تاریخا

شیرینی یک ذکر

دعای روز چهارم

بسم الله الرحمن الرحیم

اللهم قوّنی فیه لقامة امرک و اذقنی فیه حلاوة ذکرک و اوزعنی فیه لاداء شکرک بکرمک واحفظنی فیه بحفظک و سترک یا بصر الناظرین

خدایا نیروده مرا در این ماه برای برپاداشتن فرمان و دستورت و بچشان به من شیرینی ذکرت و به من یاده در این ماه طرز بجا آوردن سپاسگزاری خود را به بزرگواریت و نگاهم دار در آن به نگهداری و محافظت خودای بیناترین بینایان

یادداشت

دکتر مصطفی اقلیما
رییس انجمن علمی مددکاری اجتماعی ایران

«همبستگی» کارکرد اجتماعی ماه خدا

در ماه مبارک رمضان به دلیل وابستگی معنوی مردم به این ماه بیش از ماه های دیگر مشاهده می شود بنابراین ماه رمضان فرصتی ناب برای تکرار برخی از مسائل اخلاقی است که ممکن است به دلیل مشکلات و ناهنجاری های اجتماعی مردم از آن غفلت نمایند. ماه مبارک رمضان و روزه داری به دلیل اینکه موجب افزایش آستانه صبر وتحمل افراد می شود کاهش ناهنجاری های اجتماعی را در پی دارد. حسن خلق و عدم تضییع حقوق دیگران از آثار و برکات ماه مبارک رمضان است که در ماه های دیگر با چنین رویکردی مشاهده نمی شود.

یکی از بارزترین نمونه های تغییرات اخلاقی در ماه مبارک رمضان در قالب دوری از گناه و معصیت نمود می یابد که در اخلاق اداری نیز مشاهده می شود. اخلاق اجتماعی در هنگام کار نتایجی چون کار توام با لذت و رضایت شغلی را به کارمند می دهد به نحوی که موجب احساس رضایتمندی در خود و ارباب رجوعش می شود. تغییرات اخلاقی در سطح اجتماعی و اداری موجب پیشرفت امور اقتصادی جامعه می شد و در نتیجه رضایت خداوند را به دنبال دارد. بی شک خطر ناک ترین رویداد اجتماعی از دست دادن اخلاق است و ماه مبارک رمضان فرصتی ناب برای حاکم کردن روابط اخلاقی در ارتباطات اجتماعی است. از این جهت برای تبیین ارزش های اخلاقی در ماه مبارک و دیگر ماه های سال لازم است با شناسایی طبقات مختلف اجتماعی و نوع اسیب هایی که در اقشار مختلف جامعه بروز می کند موجب رشد و تداوم اخلاقیات در بین اقشار مختلف اجتماعی شد. مثلا اقشار فرو تمند و اعیان نیمتن ممکن است کمتر به مسائل اخلاقی که در اندیشه های اسلامی از جایگاه ویژه ای برخوردارند مفاهیمی چون عدالت اجتماعی احس نوع دوستی و ...معتقد باشند که لازم است دولت و مسئولان کار فرهنگی را در این گروه از مدارس و با دسته بندی کودکان و نوجوانان آغاز کنند. اما در طبقه دوم و سوم که اعتقادات بیشتری مشاهده می شود آثار ماه مبارک رمضان عینی تر است به نحوی که ماه مبارک رمضان ماهی عاری از جرایم اجتماعی می شود. کاهش سرقت ها و بزهکاری های اجتماعی نشان گر اهمیت این ماه و تقدسی است که مردم بدان ایمان دارند. مسلما یکی از کارکردهای اجتماعی ماه مبارک که در تغییر خلقیات افراد تاثیر گذار است همبستگی خانوادگی و اجتماعی است. افراد در این ماه بیش از پیش به هم نزدیک می شوند و نسبت به هم گذشت بیشتری از خود نشان می دهند به این دلیل که خود را در حالتی روحانی می بینند لحاظ روحانی در برداردنه افزایش اخلاق روحانی و تغییرات اخلاقی در سطحی است که انسان را از سایر انسانها متمایز کند. اخلاق اجتماعی به تنها در نجات جامعه و مسائل اجتماعی نقش دارد بلکه در نجات فرد و افکار و اندیشه های فردی نیز تاثیر گذار است زیرا انسان در هر جامعه ای اعم از روستا تا کلان شهر ها زندگی کند نیازمند تغییر اخلاقی است. تغییر اخلاقی که در ماه مبارک رمضان حاصل می شود نشان می دهد که روحیه تقدم مصالح معنوی بر منافع مادی افزایش یافته است. به هر حال در دیگر ایام سال ممکن است تامین نیازهای فردی با رعایت مصالح معنوی در تضاد باشد. اگر جامعه تنها به بعد اقتصادی بیاندیشد و منافع مادی را به مصالح معنوی ترجیح دهد مسلما ارزش های اخلاقی کمرنگ می شود اما ماه مبارک رمضان موجب بسیج مردم برای تغییر خلاقیاتی است که با انسانیت انسان و رسیدن به کمال واقعی او در تضادند است. بنابراین ماه مبارک رمضان مقدمه ای است برای دست یابی به معنویاتی که اخلاق اسلامی آن را تایید می کند. اخلاق اجتماعی موجب پاداُوری ارزش های اجتماعی می شود. اخلاق اجتماعی در ماه مبارک موجب معنا بخشی به زندگی می شود و روابط زندگی افراد را تنظیم می کند. بنابراین ماه مبارک رمضان زمان مناسبی برای سامان بخشی به حقوق اجتماعی دیگر افراد جامعه است ...رعایت مصالح اجتماعی و گذشت از مهمترین و بارز ترین نمونه های اخلاق اجتماعی است که در ماه مبارک رمضان تبلور عینی تری دارد از این رو لازم است در ماه مبارک رمضان با تاکید بر ویژگی های تاثیر گذار ماه مبارک بر اخلاق مداری و تداوم اخلاق اجتماعی بیش از پیش تاکید کرد تا شاهد گسترش اخلاقیات روحانی ماه رمضان در دیگر ایام سال باشیم.

گروه معارف شیراز: داود حسینی
marefat@qudsonline.ir

روایت کارشناسان از کاهش جرایم در ماه خدا

امنیت روانی در پرتو ضیافت آسمانی

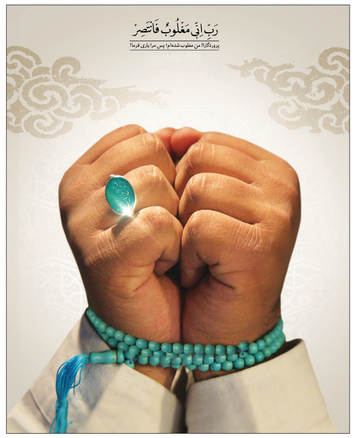

ماه مبارک رمضان، ماهی که به مهمانی الهی مشهور است و آثار و برکات آن تمام جهات جامعه را در برمی‌گیرد جو امنیت را نیز بی‌تأثیر نگذاشته است همه آحاد جامعه بر این باورند که برکات و حرمت ماه مبارک رمضان سبب می شود که جرم و جنایت و ناهنجاری در جامعه کاهش پیدا کند.

در تمام روزهای این ماه مردم با خیال آسوده