قدس

روزنامه صبح ایران

www.qudsonline.ir

دوشنبه ۲۶ مهر ۱۳۹۵ | ۱۵ محرم ۱۴۳۸ | ۱۷ اکتبر ۲۰۱۶ | سال بیست و نهم | شماره ۸۲۴۰ | ۱۲ صفحه + ۴ صفحه ورزشی + ۴ صفحه خط قرمز و خط زندگی + ۴صفحه «هشت» + ۸صفحه ویژه خراسان | ۵۰۰ تومان

امام باقر(ع): اگر مردم می‌دانستند در زیارت امام حسین(ع) چه فضیلتی است از شوق آن می‌مُردند.
محاسن-ج ۱- ص ۱۸

روایت کارشناسان از چرایی تأکید رهبر معظم انقلاب بر ضرورت شفاف‌سازی مالی نامزدهای انتخاباتی

قدرت نباید با پول کثیف به‌دست آید

سیاست | سیاست‌های هجده‌گانه کلی انتخابات از سوی رهبر انقلاب در حالی به رؤسای قوای سه‌گانه ابلاغ شد که کم‌تر از هفت‌ماه به انتخابات ریاست‌جمهوری باقی مانده است؛ انتخاباتی که سرنوشت مردم ایران را تا سال ۱۴۰۰ به دست شخصی خواهد سپرد که نامش از صندوق آرای مردم بیرون بیاید. آنچه دراین ابلاغیه... صفحه ۵

یک نماینده مجلس خبر داد

۱۱ بدهی ۳هزار و ۹۰۰ میلیاردی ابر بدهکار بانکی

آیت الله علم الهدی تأکید کرد

۲ قدس خراسان / همدستی دشمن خارجی و جریان ضد ولایی تهدیدی برای انقلاب

در جلسه علنی دیروز مجلس

۲ تحقیق و تفحص از صندوق ذخیره فرهنگیان تصویب شد

در نامه ۶۰ نماینده به سران سه‌قوه اعلام شد

نگرانی مجلس از تخریب بافت پیرامونی حرم رضوی

جامعه | رئیس کمیسیون فرهنگی مجلس شورای اسلامی از نامه‌نگاری ۶۰ نماینده به سران سه‌قوه با هدف ساماندهی بافت پیرامونی حرم مطهر امام رضا(ع) خبر داد. حجت الاسلام والمسلمین پژمان‌فر در گفت‌وگو با «قدس» گفت: به نام توسعه و عمران بافت پیرامونی حرم مطهر امام رضا(ع) از سوی شهرداری و وزارت راه و شهرسازی و پیمانکاران پروژه، اقداماتی صورت می‌گیرد که بخش قابل توجهی از سازه های فرهنگی را از بین می‌برد. نماینده مردم مشهد و کلات تأکید کرد: به دلیل تداوم این نوع تخریب‌ها و نوسازی‌ها و غفلت از فرهنگ زیارت در بافت پیرامونی حرم امام رضا(ع) ۶۰ نفر از نمایندگان مجلس به سران سه قوه... صفحه ۴

آیت الله رئیسی:

داعش عامل صهیونیسم برای تفرقه میان مسلمانان است

صفحه ۲

عکس: سید ابوالفضل موسی یکتا

انتقاد برخی نمایندگان از مصوبه جنجالی پارلمان

تصمیم مجلس تحدید نظارت شورای نگهبان

صفحه ۵

گزارش قدس از رشدی که بوی نفت می‌داد

سهم مردم از رشد اقتصادی تقریبا هیچ

صفحه ۱۱

گزارش روز

annotation@qudsonline.ir

تنبیه بدنی؛ زخم قدیمی بر چهره آموزش و پرورش

جامعه | این روزها و در اولین ماه سال تحصیلی، تنبیه شدید دانش آموز بمپوری در سیستان و بلوچستان که با موج ناراحتی مردم روبه رو شد، موجب واکنش سریع آموزش و پرورش شده است. مدیر مدرسه تعلیق و معلم خاطی نیز به هیأت رسیدگی به تخلفات احضار شد. همچنین به دنبال این حادثه، رئیس آموزش و پرورش منطقه بمپور از سمت خود استعفا کرد. همزمان شاهد انتشار فیلمی از تنبیه دانش آموزان کرمانی در ... صفحه ۴

آگهی های گردشگری در صفحات ۶ و ۷

پرواز مشهد – نجف
تهران – نجف
همه روزه
اخذ ویزای عراق (انفرادی – گروهی)
پیشگامان سفری دیگر
مجری برتر تورهای داخلی و خارجی
۰۹۱۵۳۱۴۱۸۵۶ و ۶- ۳۷۱۳۷۰۳۱
۹۵۰۱۹۸۷/ر

پرواز مشهد–نجف
مجری تورهای داخلی و خارجی
هستی سیر توس
۳۷۳۴۵۲۶۵ – ۰۹۱۵۷۰۹۴۳۸۰
۹۵۰۱۹۸۵/ر

آگهی مناقصه – نوبت دوم
(FO -10700-03/05)
مناقصه شماره ۹۵/۱۱
شرکت مخابرات ایران – منطقه یزد
شرکت مخابرات ایران – منطقه یزد درنظر دارد نگهداری شبکه کابل و هوایی مرکز شهید فلاح زاده ابرکوه و توابع به شرح و کیفیت مندرج در اسناد مربوطه را ازطریق مناقصه عمومی واگذاری نماید ، لذا کلیه اشخاص حقیقی و حقوقی واجد شرایط و تشخیص صلاحیت شده توسط مراجع ذیربط دعوت می شود پس از واریزمبلغ ۵۰،۰۰۰ ریال به حساب جام شماره ۱۶۴۴۴۴۴۴۷۲ بانک ملت شعبه مرکزی یزد با شناسه ۳۴۰۰۰۸۰۲۶۸۱۲۹ بنام شرکت مخابرات ایران – منطقه یزد حداکثر تا تاریخ ۹۵/۸/۳ در وقت اداری به واحد قراردادهای این شرکت واقع درمیدان امام حسین (ع) ساختمان مرکز امام حسین (ع) مراجعه و با ارائه فیش بانکی اسناد مناقصه را دریافت و پس از تکمیل ، آنها را مهر و امضاء نموده و به ضمیمه پیشنهاد خود و سایر مدارک حداکثر تا تاریخ ۹۵/۸/۱۵ به دبیرخانه این شرکت واقع در ساختمان مذکور تحویل و رسید اخذ نمایند.
مدارک لازم :
۱- تضمین شرکت در مناقصه به مبلغ -/۸۹/۵۴۰/۰۰۰ ریال بصورت ضمانتنامه بانکی یا چک بانکی تضمینی یا واریز وجه نقد به حساب جام شماره ۱۶۴۴۴۴۴۴۷۲بانک ملت شعبه مرکزی یزد با شناسه ۳۴۰۰۰۸۰۲۶۷۱۸۱ بنام شرکت مخابرات ایران – منطقه یزد .
۲- اسناد مناقصه
قابل توجه شرکت کنندگان :
* به پیشنهادهای مبهم ، فاقد امضاء ، مشروط ، فاقد سپرده ، با سپرده مخدوش ، با سپرده کمتر از میزان مقرر، با چک شخصی ونظایر اینها وهمچنین پیشنهادهایی که بعد از زمان مقرر در آگهی واصل شود ترتیب اثر داده نخواهد شد.
* هر گونه FOC در LOP ممنوع بوده ودرنرخ پیشنهادی، باید ارزش قیمت تخفیف وموارد رایگان در کل اجزاء مناقصه سرشکن شود .
* در صورت درج آگهی در روزنامه استانی ملاک زمان توزیع اسناد وتحویل آنها به دبیرخانه این شرکت تاریخ چاپ در روزنامه کثیرالانتشار سراسری می باشد.
* این مناقصه یک مرحله ای بوده وگشایش پاکت ها در تاریخ ۹۵/۸/۱۶درمحل اداره پشتیبانی و تدارکات شرکت به نشانی – یزد- میدان امام حسین(ع) ساختمان مرکزی مخابرات منطقه یزد می باشد .
شرکت مخابرات استان یزد
۹۵۱۴۰۰۳/ع

آگهی مناقصه
شماره (۹۵/۵)
شهرداری منطقه ۶ درنظر دارد پروژه احداث فضای سبز کال امیر آباد فاز دو را از طریق مناقصه عمومی واگذار نماید.
جهت اطلاعات بیشتر به سایت www.ets.mashhad.ir مراجعه شود.
امور قرارداد های شهرداری منطقه ۶
۹۵۱۴۰۸۷/ب

www.qudsonline.ir
پایگاه خبری تحلیلی قدس آنلاین

آگهی تجدید مناقصه

ردیف	شماره مناقصه	موضوع	برگزار کننده	مبلغ برآورد اولیه (ریال)	مبلغ ضمانتنامه (ریال)	آخرین مهلت تحویل
۱	۹۵،۲۰	تجدید مناقصه احداث سرویس بهداشتی و محوطه شریعتی ۱۰ (پروژه مذکور به صورت ۵۰% نقد و ۵۰% غیر نقد می باشد)	منطقه ۱۰	۳،۱۸۶،۲۴۴،۱۶۴	۱۶،۰۵۸،۷۳۳	۱۳۹۵/۰۸/۰۶

شهرداری منطقه ۱۰
۹۵۱۴۰۸۲/ب

شماره ۹۵/۶۷/۰۲
آگهی مناقصه عمومی یک مرحله‌ای به شماره ۹۵/۶۷/۰۲
سازمان راهداری و حمل و نقل جاده‌ای
اداره کل راهداری و حمل و نقل جاده‌ای استان زنجان
نام ونشانی مناقصه گزار: اداره کل راهداری و حمل و نقل جاده‌ای استان زنجان به آدرس: زنجان- خیابان میلاد- نبش میلاد۲۱
موضوع مناقصه: احداث راه دسترسی مجتمع خدماتی- رفاهی آقای بیگدلی (شهرستان خدابنده)
واجدین شرایط: کلیه پیمانکاران واجد شرایط در رشته راه و ترابری و رتبه لازم
مدت انجام کار: ۲ ماه
مبلغ برآورد: ۲/۶۶۱/۰۰۰/۰۰۰ ریال (دو میلیارد و ششصد و شصت و یک میلیون ریال)
مبلغ تضمین شرکت در مناقصه: ۱۳۴/۰۰۰/۰۰۰ ریال (یکصد و سی و چهار میلیون ریال)
آدرس و محل اجرای کار: کیلومتر ۷ محور زرین رود به همدان در شهرستان خدابنده
مهلت دریافت اسناد: از تاریخ ۹۵/۷/۲۹ لغایت ۹۵/۸/۷ می‌باشد.
مهلت تحویل پاکات: از تاریخ ۹۵/۸/۸ لغایت ۹۵/۸/۱۷ می‌باشد.
نشانی و محل دریافت اسناد مناقصه: زنجان- اراضی پایین کوه نبش میلاد۲۱- اداره کل راهداری و حمل و نقل جاده‌ای استان زنجان
ساعت، روز و محل بازگشایی پاکات: ساعت ۸/۳۰ روز سه شنبه مورخ ۹۵/۸/۱۸ اداره کل راهداری و حمل و نقل جاده‌ای استان زنجان
برای کسب اطلاعات بیشتر به سایت پایگاه ملی اطلاع رسانی مناقصات و تدارکات الکترونیکی دولت به آدرس‌های http://iets.mporg.ir و www.setadiran.ir مراجعه شود.
اداره کل راهداری و حمل و نقل جاده‌ای استان زنجان
۹۵۱۴۱۰۰/ع

اشتراک توزیع رایگان
اشتراک سالانه روزنامه قدس
~~۱۵۰،۰۰۰ تومان~~
۶۰،۰۰۰ تومان
تخفیف ویژه مناطق محروم
درخواست اشتراک با ارسال عدد ۸۸۸ به شماره: ۳۰۰۰۷۲۳۰۴
پذیرش پیامکی اشتراک
پذیرش تلفنی اشتراک ۳۷۶۵۵۷۷۴

آمریکا نگران ضعیف شدن گروه‌های تروریستی در سوریه است | ایسنا: رئیس کمیسیون امنیت ملی مجلس شورای اسلامی گفت: اصلی‌ترین نگرانی آمریکا در سوریه قوت گرفتن جریان مقاومت و ضعیف شدن جریان‌های تروریستی است.علاءالدین بروجردی با اشاره به برگزاری کنفرانس لوزان در خصوص سوریه، گفت: آمریکا همیشه در این مناسبات به دنبال پیشبرد اهداف خود بوده و پیش از اینکه دغدغه‌ای برای حل بحران سوریه داشته باشد اهداف و سیاست‌های خود را در منطقه دنبال کرده است.وی افزود: بدون نتیجه ماندن کنفرانس لوزان به واسطه نگرانی است که آمریکا نسبت به ضعف جریان برانداز حکومت مرکزی سوریه دارد.

آیت الله رئیسی:

داعش عامل صهیونیسم برای تفرقه میان مسلمانان است

عکس: حسین کامشاد - قدس

| بجنورد/ نادیا یزدانی | تولیت آستان قدس رضوی گفت: انقلاب اسلامی و مقاومت مردم یمن در مقابل آل سعود امتداد جریان عاشورای حسینی است و اعمال زشت رژیم آل سعود و رژیم صهیونیستی امتداد جریان یزیدیان در جامعه امروزی است.

آیت الله سید ابراهیم رئیسی در دومین روز از شانزدهمین کنگره ملی سرداران و ۳ هزار شهید خراسان شمالی، اظهارداشت: با توجه به اینکه دومین روز این کنگره به نام طلاب، دانشجویان و استادان شهید است، این جلوه‌ای از پیوند روحانیت و دانشجویان است. وی گفت: شهدای روحانیت بیشترین آمار شهدا در بین سایر اقشار را داشته و این رمز موفقیت روحانیت بوده است.

بـــرش

امروز جهل زدایی، فرهنگ سازی، تجلیل و ... به برکت خون شهداست و جامعه‌ای که تمام روابط آن براساس دین باشد، جامعه‌ای پیشرفته است

وی، رمز ماندگاری شهدا و زنده نگاه داشتن یاد و خاطر شهدا را در اخلاص آن‌ها دانست و افزود: تصور بر این بود که عاشورا، پایان عاشورا باشد اما عاشورا روز تولد عاشوراییان بود و در تاریخ جاودانه شد.

جامعه سازان و چهره سازان مؤثر

آیت الله رئیسی، طلاب و دانشجویان را جامعه سازان و چهره سازان مؤثر دانست و تصریح کرد: امروز جهل زدایی، فرهنگ سازی، تجلیل و ... به برکت خون شهداست و جامعه‌ای که تمام روابط آن براساس دین باشد، جامعه‌ای پیشرفته است.

تولیت آستان قدس رضوی گفت: امروز جامعه غربی پیشرفت را در صنعت نشان می‌دهد و اگر بخواهیم برای جامعه تمدن و توسعه تعریف کنیم، باید اول بدانیم انسان در نظام اسلام و فرهنگ قرآنی چه تعریفی دارد؛ زیرا می‌خواهیم برای انسان برنامه ریزی کنیم.

وی افزود: برای پیشرفت باید بسته‌ای با پیشرفت‌های اخلاقی، فکری، صنعتی، پزشکی و ... تهیه کرد تا سکویی برای رشد تعالی انسان باشد.

دست پرورده صهیونیست‌ها

عضو مجلس خبرگان رهبری همچنین با اشاره به جریان منهای اخلاق «غرب» با وجود پیشرفت‌های صنعتی و فنی، اظهارداشت: ما داعش را جزیی از اهل سنت و حتی یک جریان فکری مستقل نمی‌شناسیم بلکه داعش، دست پرورده صهیونیست‌هاست.

وی، رژیم آل سعود را ادامه جریان یزیدیان در جامعه امروز دانست و افزود: با این نگاه، مقاومت مردم مسلمان نیجریه و دفاع از شیخ زکزاکی، مقاومت مردم یمن، سوریه و عراق و دیگر کشورها در مقابل متجاوزان نیز امتداد جریان استکبارستیزی، عدالتخواهی و حقیقت طلبی عاشوراست.

خون شهدا جهل زدایی می‌کند

وی در ادامه با بیان اینکه معنا و مفهوم برگزاری کنگره شهدا، ادامه دادن راه شهدا و زنده کردن یاد آنان در دل‌هاست، گفت: خون شهدا از ارکان جامعه، جهل زدایی می‌کند و نباید یاد شهدا را به نامگذاری مراسم و کوچه و امثال این‌ها تقلیل داد.

آیت الله رئیسی، رمز توفیق بزرگان دین اسلام را «عالم واصل بودن» دانست و گفت: با توجه به همین خصیصه، روحانیت بیشترین آمار شهدای اقشار را در دوران دفاع مقدس داشت.

۷۲ شهید روحانی

امام جمعه بجنورد نیز در این مراسم گفت: گسترش معروفات در جامعه نیازمند توجه به سبک زندگی شهدا و زنده نگاه داشتن یاد و خاطره آنان است.

حجت‌الاسلام‌والمسلمین یعقوبی، نماینده ولی فقیه در خراسان شمالی اظهارداشت: باید در جامعه در وهله اول خودسازی صورت گیرد تا جامعه سازی شکل گیرد.

وی افزود: باید با تلاش دانشجویان و دانش آموزان جامعه‌ای دلپذیر داشته باشیم تا دشمن به جامعه کنونی ما تسلط نداشته باشد. وی تأکید کرد: تنها راه قدردانی از شهدا درس خواندن دانشجویان و دانش آموزان است تا در ادامه راه شهدا راست قامت‌تر باشیم.وی با بیان اینکه برگزاری چنین کنگره‌هایی، نسل‌های جدید را به نسل‌های گذشته پیوند می‌زند، خاطرنشان کرد: آرمان‌ها و سبک زندگی مطرح شده باید در جامعه بانشاط‌تر باقی بماند تا دشمنان به فکر و ذهن نسل‌های ما در جامعه نفوذ نکند.وی با اشاره به وجود ۷۲ شهید روحانی در خراسان شمالی اظهارداشت: علما، روحانیون و طلاب در دوران دفاع مقدس وحدت بین حوزه و دانشگاه را نشان دادند و در حال حاضر نیز این موضوع همچنان ادامه دارد.

خبر

در جلسه علنی دیروز مجلس

تحقیق و تفحص از صندوق ذخیره فرهنگیان تصویب شد

مهر: عضو کمیسیون آموزش و تحقیقات در دفاع از لزوم تحقیق و تفحص از صندوق ذخیره فرهنگیان، گفت: ۹۰ درصد تسهیلات صندوق ذخیره فرهنگیان به ۳۰ نفر پرداخت شده است.

در جلسه علنی دیروز مجلس، بررسی گزارش کمیسیون آموزش و تحقیقات در مورد تقاضای تحقیق و تفحص از عملکرد صندوق ذخیره فرهنگیان در دستور کار صحن علنی مجلس قرار گرفت.

جبار کوچکی نژاد به نمایندگی از متقاضیان تحقیق و تفحص در این خصوص گفت: در مجلس نهم گزارشی طبق ماده ۲۳۶ آیین نامه داخلی مجلس از عملکرد صندوق ذخیره فرهنگیان تهیه شد و در همین زمینه برخی مدیران صندوق دستگیر شدند.

نماینده مردم رشت ادامه داد: از برنامه سوم توسعه، صندوق ذخیره فرهنگیان تأسیس شد و مقرر شد سالانه ۵ درصد از درآمد فرهنگیان به این صندوق واریز شود. دولت هم به همان میزان در صندوق سرمایه گذاری کند تا به معیشت فرهنگیان کمک شود.

عضو کمیسیون آموزش گفت: قرار بود این صندوق به صورت هلدینگ عمل کند اما به صورت جزیره‌ای عمل می‌کند و ارتباطی میان شرکت‌های صندوق وجود ندارد. فرهنگیان هیچ گونه مشارکتی در تصمیم گیری‌های شرکت ندارند.

کوچکی نژاد اظهارداشت: بیش از ۹۵ درصد کارکنان این شرکت‌ها فرزندان فرهنگیان نیستند. سود و زیان این شرکت مشخص نیست و گزارش شفافی به فرهنگیان داده نمی‌شود.

نماینده مردم رشت ادامه داد: بیمه معلم که بیمه حمایتی فرهنگیان است، معلمان را تحت پوشش قرار نمی‌دهد؛ بنابراین نمایندگان تحت پوشش بیمه آتیه قرار گرفته‌اند که پول‌های کلانی از نمایندگان می‌گیرد اما خدماتی به آن‌ها ارایه نمی‌دهد.

کوچکی نژاد تصریح کرد: هیأت مدیره شرکت‌های صندوق ذخیره فرهنگیان به صورت باندی و فامیلی اداره می‌شود و هیچ تخصصی ندارند. برای هر شرکت بیش از ۲۰ مشاور گرفته‌اند.

وی همچنین از عدم استعلام از مراجع مربوط برای تأیید صلاحیت هیأت مدیره شرکت‌های زیرمجموعه صندوق ذخیره فرهنگیان انتقاد کرد و گفت: اعضای هیأت مدیره فرهنگیان هرکدام در چندین هیأت مدیره عضو هستند.

وی با بیان اینکه بسیاری از افراد شرکت‌های وابسته به صندوق ذخیره فرهنگیان بازداشت و یا احضار شده‌اند، گفت: در بانک سرمایه در طول ۲ سال، ۶ مدیرعامل تعویض شده است. وصول مطالبات بانک به تأخیر افتاده است. وی ادامه داد: در سال ۹۴ بیش از ۱۵۰۰ میلیارد تومان این صندوق زیان دید که برای جبران آن اموال منقول خود را ارزش گذاری غیر واقعی کرد.

وی افزود: ۹۰ درصد تسهیلات این صندوق به ۳۰ نفر داده شده است و ۱۰ درصد وام خرد به فرهنگیان اختصاص داده شده است. وی تصریح کرد: امروز بانک سرمایه ۷ هزار میلیارد معوقات غیر قابل وصول دارد. تنها یک نفر ۳ هزار و ۹۰۰ میلیارد تومان به این بانک بدهکار است.

نمایندگان در پایان با ۲۰۰ رأی موافق، ۶ رأی مخالف و ۴ رأی ممتنع از مجموع ۲۵۶ نماینده حاضر در مجلس با این تحقیق و تفحص، موافقت کردند.

نقوی حسینی:

گزارش ۶ماهه اجرای برجام نهایی شد

مهر: سخنگوی کمیسیون امنیت ملی و سیاست خارجی مجلس، از نهایی شدن گزارش ۶ ماهه اجرای برجام خبر داد و گفت: این گزارش تا آخر این هفته به هیأت رئیسه مجلس ارایه می‌شود.

سید حسین نقوی حسینی، با اعلام نهایی شدن تهیه گزارش ۶ ماهه اجرای برجام در کمیته هسته‌ای کمیسیون امنیت ملی، اظهارداشت: این گزارش دیروز در جلسه کمیسیون امنیت ملی و سیاست خارجی ارایه و قرائت شد.

وی افزود: پس از بررسی و تصویب گزارش در کمیسیون، این گزارش تا آخر هفته به هیأت رئیسه مجلس تحویل داده می‌شود تا برای قرائت در صحن علنی بهارستان در نوبت قرار گیرد.

وی با اشاره به سرفصل‌های این گزارش گفت: گزارش کمیته هسته‌ای درباره روند ۶ ماهه اجرای برجام در هفت بخش تنظیم شده است.

امیر فرزاد اسماعیلی:

اجازه نفوذ به هواگردهای متخاصم را نمی‌دهیم

مهر: فرمانده قرارگاه پدافند هوایی خاتم الانبیا(ص) گفت: پدافند هوایی در صورت نیاز می‌تواند با اهداف متنوع و در هر ارتفاعی درگیر شود و اجازه نفوذ به آسمان کشور را به هواگردهای متخاصم ندهد.امیر اسماعیلی در جمع کارکنان این قرارگاه اظهارداشت: حضور نیروهای مسلح آماده در کشور و استفاده از ظرفیت‌های بومی سبب شده است تا کشور از سطح مطلوبی از امنیت پایدار برخوردار باشد و دشمنان اجازه تهدید کشور ما را به خود ندهند. وی گفت: امروز شاهدیم که کشورهای ابرقدرت به خود اجازه می‌دهند تا براحتی به هر کشوری تجاوز هوایی کنند یا زیرساخت‌ها و اماکن نظامی کشورها را مورد تهاجم قرار دهند اما ایران از امنیت کافی برخوردار است و برای هرگونه نزدیکی به آسمان کشور می‌دانند که باید برابر مقررات هماهنگ کنند.

فرمانده ناوگان شمال نداجا:

ایران برای پایدار کردن امنیت دریای خزر تلاش می کند

تسنیم: فرمانده ناوگان شمال نداجا گفت: ایران با تمام توان و اقتدار خود در راستای پایدارکردن امنیت دریای خزر تلاش می‌کند.

امیر دریادار افشین رضایی حداد دیروز در جریان اعزام ناوگروه نیروی دریایی ارتش ایران به بندر باکو در جمع خبرنگاران اظهارداشت: این ناوگروه شامل ناوشکن «دماوند» و ناو موشک‌انداز«جوشن» است.

وی هدف از اعزام این ناوگروه را ابلاغ پیام صلح و دوستی جمهوری اسلامی ایران در دریاهای آزاد عنوان کرد و گفت: در این راستا سال‌های اخیر ناوهای متعددی را در شمال و جنوب به دریاهای آزاد اعزام کردیم.

فرمانده ناوگان شمال نداجا با بیان اینکه در ۶ ماه آینده ناوگروه‌های دیگری را نیز اعزام می‌کنیم، تصریح کرد: در آینده نیز ناوگروه‌های کشورهای دیگر از کشور ما بازدید خواهند کرد.

هفته آینده برگزار می‌شود

مجمع عمومی فراکسیون مستقلان ولایی مجلس

تسنیم: سخنگوی فراکسیون مستقلان ولایی مجلس از برگزاری مجمع عمومی این فراکسیون در هفته آینده خبر داد.

مهرداد بائوج لاهوتی، از تهیه طرحهایی برای بررسی در فراکسیون مستقلان ولایی مجلس خبر داد و گفت: در جلسه اخیر این فراکسیون مقرر شد در زمینه تهیه طرح‌های فراکسیون ولایی فعالیت بیشتری داشته باشد.

وی با بیان اینکه هفته آینده مجمع عمومی فراکسیون مستقلان ولایی مجلس برگزار می‌شود، ادامه داد: در این نشست اعضای دائم هیأت رئیسه فراکسیون انتخاب می‌شوند.سخنگوی فراکسیون مستقلان ولایی مجلس از برگزاری نشست با محمدباقر نوبخت، رئیس سازمان برنامه و بودجه خبر داد و تصریح کرد: یکشنبه هفته آینده در جلسه فراکسیون با حضور نوبخت به بررسی لایحه برنامه ششم پرداخته می‌شود.

خبر

سرلشکر فیروزآبادی عنوان کرد

ماجرای جدایی از ستادکل و درخواست ۳باره از رهبر انقلاب

فارس: مشاور عالی نظامی فرمانده کل قوا گفت: دولت اجازه ایجاد تهدیدهای اصطکاک‌برانگیز میان نیروهای مسلح و سیاسیون تجدیدنظرطلب را نمی‌دهد، اما سیاسیون تجدیدنظرطلب نیز در این دولت در صحنه هستند و رگه‌های تجدیدنظرطلبی در این دوره هم دیده می‌شود.

سرلشکر بسیجی سید حسن آقایی فیروزآبادی درباره حضور طولانی مدت خود در ستاد کل نیروهای مسلح، گفت: در ابتدا قرار بود من برای چند سال در این سمت مشغول باشم اما بعد از ۱۵ سال به خاطر بیماری قلبی و کلیوی به حضرت آقا عرض کردم، بدنم ضعیف است و ۱۰ نفر را برای این مسؤولیت به ایشان معرفی کردم اما حضرت آقا فرمودند شما هنوز جوانید و باید مقاومت کنید. پنج سال گذشت و نامه‌ای دیگر تنظیم کردم و ۱۰ نفر را با کارنامه‌هایشان خدمت آقا معرفی کردم اما باز هم ایشان گفتند فعلاً شما بمانید.

بار آخر نیز با توجه به اینکه در شرایط عادی مشکلی در اداره این ستاد نداشتیم اما بنده جانشین حضرت آقا در قرارگاه خاتم(ص) بودم، محاسبه کردم که اگر شرایط بحرانی پیش بیاید شاید توان حضور فعال در مناطق عملیاتی و اداره قرارگاه‌های فرعی در جبهه‌ها را نداشته باشم و بنابراین دوباره نامه‌ای به حضرت آقا نوشتم و گروهی را به ایشان معرفی کردم و گفتم در صورت صلاحدید یکی از این افراد را در فرماندهی ستاد کل قرار دهید که باز هم ایشان موافقت نکردند.

وی ادامه داد: یک تغییر ساختار موقت در ستاد کل دادم و معاونت ارکان را ایجاد کردم و سردار باقری مسؤول این معاونت شد؛ سپس به حضرت آقا اعلام کردم که این معاونت، جانشین من و با اختیارات من، ستاد را اداره می‌کند و آقا این را پذیرفتند. به همین دلیل بنده چهار سال در کنار آقای باقری بودم و ایشان کارها را انجام می‌دادند و جلسات را برگزار می‌کردند تا اینکه حضرت آقا تصمیم گرفتند در تیرماه این جابه جایی صورت گیرد. این یک جابه جایی صددرصد آرام بود و آب از آب تکان نخورد و حاصل یک کار مدبرانه، برنامه‌ریزی شده، هوشمندانه و دینی بود.

انهدام بزرگ‌ترین شبکه مدلینگ و فساد در زاهدان

سپاه نیوز: شبکه سازمان‌یافته مدلینگ و ابتذال در زاهدان با تلاش سربازان گمنام امام زمان(عج) در اطلاعات سپاه پاسداران انقلاب اسلامی سیستان و بلوچستان شناسایی شد و ۱۱ نفر از عوامل آن دستگیر شدند.

این افراد با تولید عکس‌های مستهجن، رواج مدلینگ و ایجاد آتلیه‌های زیرزمینی و انتشار عکس‌های آن در فضای مجازی، در پی رواج فحشا و ابتذال در سیستان و بلوچستان به‌عنوان جوان‌ترین استان کشور بودند.بر اساس این گزارش، افراد دستگیر شده علاوه بر سیستان و بلوچستان در سطح منطقه‌ای و بین‌المللی نیز فعالیت می‌کردند.

به گزارش روابط‌عمومی اطلاعات سپاه سیستان و بلوچستان، علاوه بر دستگیری این مهره‌های کلیدی و پلمب سه باب آتلیه زیرزمینی، شماری از افرادی که ناخواسته در دام این شبکه افتاده بودند، احضار و ارشاد شدند.

تکذیب تحریم مجدد شرکت ملی نفتکش ایران

پایگاه اطلاع رسانی دولت: شرکت ملی نفتکش ایران اخبار منتشر شده درباره تحریم دوباره این شرکت و سهامداران آن را توسط اتحادیه اروپا بشدت تکذیب کرد.

در روزهای اخیر خبری در رسانه‌های کشور تحت عناوین مختلفی از جمله تحریم سنگین اتحادیه اروپا علیه شرکت ملی نفتکش و سهامداران این شرکت منتشر شد که نه تنها از نظر فنی با اشکال همراه است، بلکه بدون هیچ کارشناسی و بررسی تخصصی در ارتباط با صحت مطالب عنوان شده، منعکس شده است.

در حال حاضر نه تنها شرکت ملی نفتکش ایران بلکه سهامداران آن نیز تحت تحریم‌های اروپا و آمریکا نیستند و پس از اجرایی شدن برجام تاکنون نیز هیچ گونه خبر رسمی درباره تحریم دوباره آنها وجود ندارد.

صدای مردم | شماره پیامک: ۳۰۰۰۴۵۶۷

- بنده از کارمندان سابق پدیده در همدان بودم هشت ماه حقوق با مبلغ تعهدنامه ام از شرکت طلب دارم. من با وام ۲۸ درصد در شرکت سرمایه گذاری کردم، لطفاً بدادم برسید. ۹۱۸۰۰۰۶۴۸۹
- می‌دانم این پیام هم خوانده نمی‌شود، ولی تو را به هر دینی که می‌پرستید، مشکل ما سهام داران پدیده را درست کنید، هزار تا مرض گرفتیم تا حالا چند نفر سکته کرده‌اند. ۹۱۵۰۰۰۵۶۹۱
- خواهش می‌کنم به مسؤولان حج و اوقاف صدای ما پرسنل پادگان پشتیبانی منطقه ۵ مشهد را برسانید تا تکلیف زمین‌های ناظریه را مشخص کنند. تعدادی از اعضای این تعاونی مسکن یا فوت کردند یا بازنشسته شدند. کی این ۲۶ سال انتظار برای واگذاری زمین به پرسنل مظلوم پایان می‌یابد؟ ۹۱۵۰۰۰۸۳۶۰
- بعد از کلی پیگیری و پیام و درخواست، صداوسیما قرار است یک شبکه رادیویی مذهبی با عنوان زائر اختصاص دهد؟ این در حالی است که هم اکنون ۲۰ شبکه رادیویی سراسری مخاطبی ندارد و حتی با موبایل هم نمی‌توان رادیو را براحتی شنید. ۹۳۶۰۰۰۶۱۵۸
- ای کاش به جای رنگ زدن دیوارهای مدرسه و کشیدن عکس کودک و موشک، جملاتی زیبا از معصومان و استاد شهید مطهری، نوشته می‌شد. من یکی از بچه‌های انقلاب هستم که هنوز آن جملات در ذهنم نقش بسته است. ۹۳۵۰۰۰۳۵۷۱
- لطفاً سریع‌تر مشکل سهامداران پدیده شاندیز و همچنین معضل بیکاری را از مسؤولان مطالبه کنید. ۹۱۲۰۰۰۶۶۲۹
- جناب معتضد! در مقاله ۲۵ مهر یک کلمه درباره اختلاس‌های میلیارددلاری که در تمام دنیای سرمایه داری نظیر ندارد و هزاران برابر حقوق‌ها که قانونی هم هستند! ننوشتی. با آن‌هایی صحبت می‌کنید علل مسایل را نمی‌دانند فقط وضع خود را می‌بینند. پس حق دارند شما را مخالف دولت جناب دکتر روحانی بدانند. ۹۱۵۰۰۰۴۴۸۳
- می‌خواهم یک سؤال از این دولت به اصطلاح تدبیر و امید بپرسم؛ قبل از یارانه نقدی کوپن ارزاق بود و به همه مردم تعلق می‌گرفت: کوپن را باطل کردند و به صورت نقدی یارانه دادند اما حالا همین یارانه را هم دارند قطع می‌کنند و قیمت‌ها را روز به روز افزایش می‌دهند. من از شما می‌پرسم آیا این اجحاف در حق مردم نیست؟ عاجزانه از مقام معظم رهبری تقاضا می‌کنم که به این مسأله ورود کنند و یا اگر می‌شود به حالت قبل از یارانه که همان کوپن بود، وضعیت برگردانده شود. ۹۱۵۰۰۰۷۶۷۲
- براساس بخشنامه بانک مرکزی، بانک‌ها با یک ضامن کاسب معتبر می‌توانند ۱۰میلیون وام بدهند. پنجشنبه جهت کارت خرید ۱۰تومان به بانک انصار در کوهسنگی مراجعه کردم و گفت چون رئیس بانک هستم می‌گویم با ضامن کارمند با کسر حقوق کارت اعتباری می‌دهیم. لطفاً پیگیری کنید چرا ایشان کارشکنی می‌کنند و حرف بانک مرکزی را قبول ندارند. ۹۱۵۰۰۰۶۴۸۶
- لطفاً بپرسید از آقایان ظریف، عراقچی و برادر آقای روحانی که در عوض کادوهایی که تقدیم کرده‌اند، چه گرفته‌اند؟ ۹۳۳۰۰۰۷۹۴۲
- کجاست عدالت وقتی که جوانان تحصیل کرده باید بیکار باشند ولی استادی که ۱۰سال قبل بازنشسته شده است به کار گرفته می‌شود؟ ۹۱۵۰۰۰۰۸۲۵

خبر

امروز برگزار می‌شود

ششمین رزمایش اقتدار هوایی فداییان حریم ولایت

فارس: ششمین رزمایش اقتدار هوایی فداییان حریم ولایت نیروی هوایی ارتش جمهوری اسلامی ایران در منطقه عمومی اصفهان برگزار می‌شود.

امیر خلبان روزخوش، سخنگوی ششمین رزمایش فداییان حریم ولایت گفت: این رزمایش با شرکت انواع هواپیماهای شکاری رهگیر، شکاری بمب افکن، ترابری نیمه سنگین و سبک، هواپیماهای ارتباطی و شناسایی، سوخت رسان و انواع پهپادها در منطقه عمومی اصفهان از امروز به مدت سه روز برگزار خواهد شد و در آن بخشی از توان نیروی هوایی ارتش در صیانت و دفاع از حریم هوایی میهن اسلامی به نمایش گذاشته خواهد شد.

ادعای فرمانده سابق ناتو

پس از انتخابات آمریکا تقابل نظامی با ایران حتمی است

فارس: یکی از فرماندهان ارشد سابق ناتو در اظهارنظری گفت: «بعد از انتخابات ریاست جمهوری در آمریکا فارغ از اینکه چه شخصی انتخاب می‌شود، بین ایران و آمریکا در عرصه دریایی درگیری رخ می‌دهد.»

دریاسالار «جیمز استاوریدیس» فرمانده ارشد سابق ناتو در گفت‌وگوی رادیویی با شبکه خبری «فاکس نیوز» از احتمال برخورد نظامی آمریکا با ایران در آینده سخن گفت. دریاسالار استاوریدیس در اظهارنظری گفت: «مرحله بعدی مورد نیاز استفاده از نیروی نظامی مرگبار علیه ایرانیان است. من فکر می‌کنم که این امر دیر یا زود به وقوع می‌پیوندد. این نبرد مواجهه دریایی خواهد بود. اگر چه ممکن است به فوریت رخ ندهد، اما با شما شرط می‌بندم بعد از انتخابات ریاست جمهوری فارغ از اینکه چه شخصی انتخاب می‌شود، این اتفاق می‌افتد.»

وی در ادامه با افترازنی به ایران گفت: «ایران رهبری قدرتمند شیعیان را در خاورمیانه بر عهده دارد که نه تنها در یمن بلکه در سوریه، عراق و لبنان در حال پیشروی است و با سنی‌ها مواجه می‌شود. احتمال وقوع درگیری بین ایران و عربستان نیز وجود دارد و وضعیت بسیار بغرنجی در آنجا حکمفرماست.»

وی در ادامه با اشاره به درگیری مختصر سه ماه قبل بین قایق‌های مسلح ایران در خلیج فارس با نیروهای آمریکایی مستقر در منطقه و دستگیری چند روزه آن‌ها، گفت: «این اقدام و گرفتن دو قایق نیروی دریایی آمریکا تحریک کننده بود. در آینده به کارگیری نیروی نظامی مرگبار علیه ایران لازم است.»

زاهدی تشریح کرد

۳ ابهام در نامه وزیر علوم درباره «فریدون»

تسنیم: رئیس کمیسیون آموزش و تحقیقات مجلس از سه ابهام در نامه وزیر علوم درباره تحصیل توصیه‌ای برادر و دستیار ویژه رئیس‌جمهور خبر داد.

محمدمهدی زاهدی درباره تحصیل توصیه‌ای حسین فریدون برادر و دستیار ویژه رئیس جمهور، اظهارداشت: هیأت رئیسه کمیسیون آموزش درباره تحصیل برادر رئیس جمهور نامه‌ای به وزیر علوم ارسال کرده است.وی ادامه داد: وزیر علوم در پاسخ به نامه هیأت رئیسه کمیسیون آموزش نامه‌ای به این کمیسیون ارسال کرد.

وی با بیان اینکه در نامه وزیر علوم سه ابهام وجود دارد، تصریح کرد: با توجه به ابهامات موجود در نامه وزیر علوم اعضای هیأت رئیسه کمیسیون مجدداً نامه‌ای به وزیر ارسال کردند.زاهدی تأکید کرد: البته تاکنون پس از سپری شدن دو هفته از ارسال نامه پاسخی از سوی وزیر به کمیسیون واصل نشده است.

ادعای وزیرخارجه آمریکا

در توافق هسته‌ای فراتر از تعهدمان عمل کرده‌ایم

ایسنا: وزیرخارجه آمریکا بار دیگر با ادعای اینکه کشورش در اجرای تعهدات خود در توافق هسته‌ای کوتاهی نکرده است، گفت: ما حتی از تعهدات‌مان فراتر رفته‌ایم تا اطمینان یابیم که بانک‌ها با ایران تعامل می‌کنند.

جان کری در یک گفت‌وگوی تفصیلی با نشریه فارین افرز درباره مسایل مختلف بین‌المللی از جمله توافق هسته‌ای ایران و گروه ۱+۵ و بحران سوریه صحبت کرد.

وی در پاسخ به سؤالی درباره مذاکرات برای حل بحران سوریه و اینکه آیا وی می‌تواند توافقی را تصور کند که هم آمریکا، هم روسیه و هم ایران را در بر داشته باشد، گفت: من می‌توانم چنین توافقی را متصور باشم. هر چند هنوز کسی حرف آخر خود را در این مقطع زمانی نزده است اما بهتر است که بر سر میز مذاکره برای مذاکراتی درست تلاش شود تا اینکه بیشتر از این شاهد تخریب حلب و سوریه باشیم.

کری در ادامه به سؤالاتی درباره توافق هسته‌ای ایران و گروه ۱+۵ که تابستان سال گذشته حاصل شد و در ژانویه ۲۰۱۶ به اجرا درآمد پاسخ داد.

وی درباره اینکه آیا ممکن است توافق هسته‌ای منجر به تغییر رفتار ایران در دیگر زمینه‌ها شود، بیان کرد: در حال حاضر مهم‌ترین چیزی که می‌توانیم انجام دهیم این است که اطمینان حاصل کنیم ما به سهم خود به این توافق پایبند بوده‌ایم. ما این کار را انجام داده و حتی فراتر از آن رفته‌ایم تا اطمینان کسب کنیم بانک‌هایی به دلایل متعدد که مایل به تعامل با ایران نیستند، با این کشور دادوستد می‌کنند. ما تمام تحریم‌هایی را که توافق کردیم لغو کنیم، برداشته‌ایم اما مشکلات دیگری نیز وجود دارد. ما باید به ایران در درک این موضوع کمک کنیم که چالش‌هایی داخلی در ارتباط با نظام بانکداریش، رویه‌های تجاریش و شفاف‌سازی خود دارد که باید به آن‌ها رسیدگی کند.

سرخس، ظرفیت بالایی برای ارتباط تجاری با قزاقستان دا

استاندار قزاقستان جنوبی گفت: منطقه ویژه اقتصادی سرخس، ظرفیت بالایی برای برقراری ارتباط تجاری با قزاقستان دارد. بیبوت آتامکلوف در حاشیه بازدید از غرفه منطقه ویژه اقتصادی سرخس در نمایشگاه فرصت‌های سرمایه گذاری و عرضه کالاهای تجاری جمهوری اسلامی ایران در شهر چیمکنت قزاقستان افزود: از ظرفیت‌های فراوان این منطقه شگفت زده شدم. وی گفت: منطقه ویژه اقتصادی سرخس با توجه به ظرفیت‌های حمل و نقل ریلی، هوایی و زمینی، می‌تواند به مرکز و بار اندازی برای کالاهای وارداتی و صادراتی به قزاقستان تبدیل شود.

مجتمع های ورزشی آستان قدس رضوی، امکاناتی که در اختیار همه است

الگوهایی برای توسعه اخلاق در ورزش

آستان | مدیرعامل مؤسسه تربیت بدنی آستان قدس رضوی معتقد است ۲۳۰ هزار متر فضای ورزشی که توسط آستان قدس رضوی ایجاد شـــده، زیر ساختی مناسب برای توســـعه ورزش به ویـــژه در مناطق محروم است.

حسین یوسفی یکی از اهداف ورزش آستان قدس رضوی را تأمین اماکن ورزشـــی برای گسترش و اشاعه ورزش همگانی می‌داند و تأکیدمی کند: تاکنون بیش از ۲۳۰ هزار متر فضا و بنای ورزشی در سطح شهر مشهد ایجاد و به این مهم اختصاص یافته است.

حســـین یوســـفی می‌گوید: تربیت بدنی آستان قدس رضوی اولویت خود را، انتخاب مربیان زبده، بازشناسی گروه‌های مخاطب باظرفیت خاص اثرگـــذاری و اثرپذیری و توجه به اثرگـــذاری اخلاقی، فرهنگی در عرصه ورزش به ویـــژه در مناطق محروم می‌داند. وی خاطرنشان می‌کند: در بحث استعدادیابی تلاش داریم تا با توانایی موجود و امکانات مجموعه در تمامی رشـــته‌های ورزشـــی به کمک مربیان با سطوح بالای فنی بـــه ورزش تخصصی کشـــور کمک کنیم و در این مســـیر توجه ویژه به جذب ورزش نوجوانان و جوانان را در تمامی برنامه ریزی‌های جاری ورزشی و نیز اوقات فراغت به صورت خاص موردنظر خواهیم داشت.

یوسفی با اشاره به حضور بیش از ۳ هزار و ۵۰۰ دانش آموز و فعالیت ۱۰ مدرســـه در امر ورزش تخصصی با بهره‌مندی از امکانات مجموعه تربیت بدنی آستان قدس رضوی می‌گوید: تربیت‌بدنی آستان قدس رضوی تلاش داشـــته است تا ضمن ارایه خدمات آموزشـــی با بهره‌مندی از مربیان ملی این بستر را برای ورزش دانش آموزان مدارس علاقه مند آماده کند و توفیق داشـــته‌ایم در ایـــن مهم ضمن انجام تخصصی ورزش با رعایت استانداردهای لازم یاریگر سیستم تعلیم و تربیت باشیم.وی می‌گوید: اولویت بهره‌مندی از فعالیت تربیت‌بدنی آســـتان قدس رضوی استفاده همگانی است .

عضویت ۱۵۰ هزار نفر در مجتمع‌های آبی آستان قدس

مدیر عامل مؤســـسه تربیت بدنی آستان قـــدس رضوی همچنین از عضویت حدود ۱۵۰ هزار نفر در مجتمع‌های آبی آستان قدس رضوی خبر داد.

حسین یوســـفی می‌گوید: در مجتمع آبی آقایان حدود ۷۵ هزار نفر، در مجتمع آبی بانوان حدود ۴۸ هزار نفر و در مجتمع آبی شماره ۳ مؤسسه تربیت بدنی آستان قدس رضوی که در یکی از محلات کم برخوردار مشـــهد احداث شده است، حدود ۲۴ هزار نفر عضویت دارند.وی با بیان اینکه مجتمع آبی شـــماره ۳ در منطقه محروم شهرک شهید رجایی مشهد واقع شده، می‌افزاید: در ســـاخت این مجتمع از بهترین مصالح و امکانات اســـتفاده شـــده و به جهت کم برخوردار بودن آن منطقه تمامی خدمات این مجتمع با تخفیفات ویژه ارایه می‌شود.

یوســـفی تصریح می‌کند: یکـــی دیگر از فعالیت‌هایی که در راســـتای گســـترش ورزش‌هـــای همگانی انجام می‌گیرد، غنی ســـازی ورزش نونهالان و نوجوانان است، مـــا هم‌اکنون در آســـتان قـــدس رضوی بزرگ‌ترین کمپ آموزشی ایران را در اختیار داریم که هر ســـاله بیش از ۷ هزار و ۵۰۰ نفر را در کلاس‌های مختلف ورزشی خود تربیت‌می‌کنیم.

وی معتقد است ورود آستان قدس رضوی بـــه ورزش تاثیرات عمیـــق فرهنگی را در ســـاختار ورزش کشـــور ایجاد کرده است.

یوســـفی تأکید می‌کند کـــه در نظر داریم در مجموعه استادیوم ورزشی امام رضا(ع) با ارایه برنامه‌های متنوع فرهنگی و استفاده از نظرهای کارشناســـان و فرهیختگان در حوزه فرهنگ تماشاگران در توسعه اخلاق در ورزش تلاش نماییم؛ همچنین با توجه به زیرساخت‌های فیزیکی و امکانات ایجاد شده تقاضاهایی از کشورهای اسلامی داشته‌ایم برای برگزاری اردوها که این خود می‌تواند فرصت اثرگذاری بـــرون مرزی را به همراه داشته باشد و به طور مسلم پرداختن به آن هم از اولویت‌های مجموعه خواهد بود.

عکس: aqr.ir

مجهزترین استادیوم کشور را ما ساخته‌ایم

مدیرعامل مؤســـسه تربیت بدنی آستان قدس رضوی در ادامه به استادیوم مجهزامام رضا(ع) اشـــاره می‌کند و وجه تمایز آن با سایر استادیوم‌های داخلی را در شکل گیری سالن‌های ورزشی با عملکردهای متنوع در فضای زیر سکوی تماشاچیان می‌داند.

یوسفی با بیان اینکه «۱۴ سالن استاندارد ورزشـــی مجزا در زیر اســـتادیوم طراحی، ســـاخت و آماده بهره‌برداری است» اضافه می‌کند: تمامی سالن‌های ورزشی مجهز به پیشرفته‌ترین سیستم‌های تاسیساتی بوده و دارای تهویه مطبوع و گرمایش و سرمایش هوشمندمی‌باشد.

وی درباره اســـتادیوم فوتبال ورزشگاه امام رضـــا(ع) گفت: تمامـــی مراحل طراحی و ساخت ورزشـــگاه بر اساس استانداردهای FIFA و زیر نظر AFC بوده، و بر اساس گفته فدراسیون فوتبال ایران به احتمال بالا این استادیوم گرید A+ آسیا را اخذ خواهد کـــرد و این در حالی اســـت که مجموعه ورزشی آزادی تهران گرید A دارد.

مدیر عامل مؤســـسه تربیت بدنی آستان قدس رضوی با بیان اینکه این اســـتادیوم عنوان ســـریع‌ترین ورزشـــگاه در تخلیه تماشاگران در کشور را دارد، می‌گوید: این استادیوم سه جایگاه ویژه برای مسؤولان و خبرنگاران با ورودی مستقل دارد و سالن همایش‌های این مجموعه با ظرفیت نزدیک به هزار نفر تعبیه شده است؛ همچنین این ورزشگاه اولین استادیوم سرپوشیده ایران بوده که بـــا دارا بـــودن ۱۰ خروجی برای تماشـــاگران، در مدت زمان حدود ۵ تا ۶ دقیقه کاملاً تخلیه می‌شود.

یوســـفی سالن‌های ژیمناســـتیک پسران و دختران، بدنســـازی خواهران و برادران، ورزش‌هـــای رزمـــی، تنیـــس روی میز، بازی‌های پرورشـــی، آمادگی جسمانی و همچنین ســـالن همایش، موزه و گنجینه افتخارات ورزشی کشور، سالن کنفرانس، کلینیک پزشـــکی، بوفـــه و زمین چمن طبیعـــی فوتبـــال رو باز را از بخش‌هـــای مختلف این استادیوم می‌داند.

یوسفی تصریح می‌کند: هم اکنـــون تمامی ســـالن‌های استادیوم ورزشی امام رضا(ع) بـــا بالاترین اســـتانداردها و مربیان و اســـتادان برجسته در خدمـــت بهره‌بـــرداران اســـت و توفیق داشته‌ایم در رشـــته‌های مختلف ورزشی تعـــداد قابـــل توجهـــی از نوجوانان و جوانان ورزشکار را در مسیر راهیابی به مسابقات و عضویت تیم ملی رشته‌های مختلف یاری کنیم.

وی در خصـــوص تعامـــل تربیت بدنی آســـتان قدس با متولیان امر ورزش در جامعه می‌گوید: تعامل بســـیار خوب، ســـازنده و اثرگـــذاری میان تربیت بدنی آســـتان قـــدس و اداره کل ورزش و امور جوانان استان و فدراسیون‌های مختلف کشور برقرار شده اســـت و در حال حاضر رؤســـای چهار هیأت ورزشی ما به عنوان رؤسای چهار هیأت ورزشی استان انتخاب شده و مشغول فعالیت هستند.

برش

مجتمع آبی شماره ۳ آستان قدس در منطقه محروم شهرک شهید رجایی مشهد واقع شده که به جهت کم برخوردار بودن آن منطقه تمامی خدمات این مجتمع با تخفیفات ویژه ارایه می‌شود

صدای مردم

◆ کجا می‌توانیم تومار امضا شـــده مشـــهدی‌ها را ارایه دهیـــم؟ آن‌ها می‌خواهند عزاداری یکنواخت با مرکزیت آستان قدس در چهار طرف حرم بدون طبل و سنج سینه زنی شـــود؛ با بلندگوهایی در سرتاسر مسیر و چند مداح خوب برای سینه زنی. اینجاست که مشهد۲۰۱۷مشهد معنوی و اثرگذار است.
۰۹۱۵۰۰۰۷۵۳۰

◆ سلام! در جواب دوســـت بزرگوارم که گفته بود آگاهی بیرون از حرم باشد اتفاقاً من پیشنهاد می‌کنم که دفتر آگاهی داخل صحن انقلاب باشـــد تا بهتر بتواند به زائران خدمات بدهد و بیشتر کنترل کند.
۰۹۳۰۰۰۰۹۰۱۵

◆ بهتر اســـت دعوتنامه‌های غـــذا هر هفته در یکی از مناطق مشهد هم تقسیم شود، بنده ۳۲ ساله همجوار آقا امام رضا(ع) هستم ولی تاکنون قسمتم نشده... .
۰۹۱۵۰۰۰۳۰۷۰

◆ می‌خواهم با آیت الله رئیسی ملاقاتی داشته باشم. بازنشسته ارتش هستم.
۰۹۱۵۰۰۰۸۳۶۰

◆ قدس: بـــرای ارتبـــاط حضوری بایســـتی از طریق دفتر تولیت آســـتان قـــدس رضوی واقع در مشهدمقدس، چهارراه شهدا، روبه روی اداره مرکزی آستان قدس، ورودی بازار مرکزی اقدام شود.(شماره تماس ۰۵۱۳۲۲۲۵۰۳۰).

◆ در روزنامـــه قدس شـــنبه ۹۵/۷/۲۴ در گزارش «بر سفره تکریم» آقای نجفی گفته‌اند سهمیه‌ای از دعوتنامه‌های میهمانسرای حضرت میان خانواده‌های معظم شهدا، جانبازان و آزادگان توزیع می‌شود. بنده جانبازم و مراجعه کردم. خانم مسؤول آنجا گفت این ســـهمیه برای جانبازان غیر مشهدی است و کارت دعوت نداد.
۰۹۱۵۰۰۰۱۰۰۶

◆ جناب حاج آقای رئیســـی! خواهشـــمندم برای جانبازان که پلاک اتومبیل شـــان مخصوص است، همانند شـــهرداری محترم که رایگان اعلام کرده پارکینگ‌های زیرگذر حرم مطهر را رایگان کنید و چنانچه امکان دارد دستور فرمایید جای بخصوصی را برایشان در نظر بگیرند.
۰۹۱۵۰۰۰۲۵۳۶

۳۰۰۰۷۳۷۲۷۷
شماره پیامک صفحه «آستان»
انتقادها، پیشنهادها و ایده های شما از طریق این پیامک ضمن انعکاس در صفحه، به مسؤولان آستان قدس رضوی منتقل خواهد شد.

خبر

با تلاش اداره کل روابط عمومی و امور رسانه آستان قدس رضوی انجام شد

تولید بیش از ۲۰ اثر تبلیغی اطلاع رسانی در ۶ ماهه نخست سال ۹۵

به همـــت اداره کل روابط عمومی و امور رسانه آستان قدس رضوی در نیمه نخست سال جاری بیش از ۲۰ اثر تبلیغی و اطلاع رسانی تولید شد. طراحی و تولید پوسترهای خادمان اندیشه، نمایشـــگاه قرآن و عترت و شـــهادت حاج رجب محمدزاده و بروشورهای «در مسیر دانایی» ویژه نمایشـــگاه کتاب تهران و «شمیم رضوان» ویژه نمایشـــگاه گل و گیاه مشهد برخی از فعالیت‌های این اداره کل در نیمه نخست سال جاری است.

طراحی لیبل و تکثیر لوح فشرده طرح زیارتی «شمس الشموس»، تولید کارت پســـتال‌های طرح کاشـــی در چند طرح، طراحی و تولید انواع لوح و کارت‌های شناسایی و ویزیت از دیگر فعالیت‌های انجام شده این اداره در سال جاری است.

تولید بسته بروشورهای معرفی هلدینگ صنایع غذایی، پازل، گردن آویز کودکانه و تراکت ویژه نمایشگاه «مهر درخشان» از دیگر تولیدات اداره کل روابط عمومی و امور رسانه آستان قدس رضوی در سال ۹۵ بوده است.

از دیگر فعالیت‌های این مجموعه می‌تـــوان به تولید محتوا و طراحی تابلوهای نمایشـــگاهی «گهر وقف»، طراحی و چاپ لوح تقدیر ویژه برگزیدگان اجلاس «جایزه جهانی گوهرشاد»، طراحی ویژه جشن روز مقاومت همزمان با روز میلاد حضرت رضا(ع) در حرم مطهر رضوی و تولید تابلوهای نمایشگاهی ویژه نمایشگاه دفاع مقدس اشاره کرد.

توسعه سرویس‌های بهداشتی در ورودی‌های حرم مطهر رضوی

آستان: ســـرویس‌های بهداشتی ورودی‌های شـــیخ حـــر عاملی، طوســـی و طبرســـی حرم مطهر رضوی توسعه یافت.

مدیر عامل سازمان عمران و توسعه حریم حرم حضرت رضا(ع) تصریح کرد: این ســـازمان برای رفاه زائران ســـالمند، کم تـــوان و معلولان و افزایش سطح بهداشت عمومی در سطح صحن اماکن متبرکه رضوی اقدام به استقرار ۶ کانکس سرویس بهداشتی با ۵۴ چشـــمه و ۶ کانکس ســـرویس بهداشـــتی ویژه معلولین با ۶ چشمه در ورودی‌های شیخ حر عاملی، طوسی و طبرسی کرده است .

مهندس جمشید میرشاهی درباره جزئیات پروژه بازسازی سرویس‌های بهداشتی بست شیخ بهایی، توضیح داد: سرویس‌های بهداشتی قدیم ویژه خواهران شامل ۲۹ چشمه سرویس شرقی و فاقد سرویس ویژه معلولین بود که پس از بازسازی ۲۱ چشمه سرویس شرقی، چهار چشمه سرویس فرنگی و دو چشمه مخصوص معلولین قرار داده شد.

وی افـــزود: همچنین پـــس از بازســـازی در فضایی ویژه خواهـــران، ۱۳ عدد روشـــویی(وضوخانه) در فضای سرویس‌ها و همچنین در فضای ورودی بست با جابه جایی تیغه میانی، وضوخانه‌ای اضطراری و مجزا با ۶ عدد روشویی به همراه فضای تعویض کودک با دو عدد دستگاه تعویض پوشک بچه قرار داده شده است.

مدیرعامل سازمان عمران و توسعه حریم حرم حضرت رضا(ع)، گفت: سرویس قدیم در فضایی ویژه برادران شـــامل ۳۶ چشمه سرویس شرقی و فاقد سرویس ویژه معلولین بود که پس از بازســـازی ۲۷ چشمه سرویس شرقی، چهار چشمه سرویس فرنگی و دو چشمه مخصوص معلولین قرار داده شد و علاوه بر این در فضای برادران ۱۳ روشویی (وضوخانه) در نظر گرفته شد.

مهندس میرشـــاهی با بیان این مطلب که در هـــر دو فضای ورودی خواهران و برادران ۱۶ عدد پاشـــویه احداث شـــد، افزود: همچنین در ورودی سرویس‌های بهداشـــتی بست شیخ بهایی پله و رمپ به گونه‌ای ساخته شده که شرایط ویژه معلولان برای رفت و آمد بدون مشکل و آسان فراهم شود.

مفقـــود شـــده کلیه اســـناد خـــودرو روآ ۸۶ دوگانه کارخانه اینجانب ســـرکار خانم زهرا ناصری (برگ کمپانی – بـــرگ ســـبز و کارت خودرو) به شـــماره پلاک ۱۱۳س۸۴ –ایران۱۲ و شـــماره شاســـی 61337443 و شـــماره موتور 11686022289 مفقـــود گردیده و از درجه اعتبار ســـاقط می باشد.
۲/۹۵۱۴۱۰۱۶

مفقود شـــده برگ کمپانـــی (کارخانه) و ســـند مالکیت (برگ ســـبز) ســـواری تیبا مدل ۱۳۹۰ رنگ نقره ای متالیک به شـــماره پلاک ۲۶۴ل۵۷ ایران ۱۲ به شـــماره موتور۸۰۳۵۲۰۵ شـــماره شاســـی S58109090032511 بـــه مالکیـــت رضـــا احمدی مفقود گردیده و از درجه اعتبار ساقط می باشد
۲/۹۵۱۴۱۰۶

مفقـــود شـــده؛ دفترچـــه مهمـــات مربوط به اســـلحه شـــکاری دو لول ته پر کوسه به شماره ســـلاح ۰۲۲۳۰۰۹۸۱ متعلق به آقای غلامحســـین آهنگـــرزاده مفقـــود گردیـــده و از درجه اعتبار ساقط می‌باشد.
۰/۹۵۱۴۰۷۷

مفقود شـــده؛ کارت ســـلامت رانندگان به نام مهـــدی کوچکزایی فرزند علیرضا به شماره ملی ۳۶۷۴۳۷۵۹۹۰ مفقود گردیده و از درجه اعتبار ساقط می‌باشد.
۰/۹۵۱۴۱۱۳

مفقود شـــده؛ کارت خودروی پراید 131se مدل ۱۳۹۳ بـــه شـــماره موتور ۵۲۰۱۲۲۳ و شـــماره شاســـی NAS411100E3684970 بـــه نـــام مســـعود کرمزهـــی پاپید به شـــماره ملی ۳۷۱۰۰۸۲۹۲۷ مفقود گردیده و از درجه اعتبار ساقط می‌باشد.
۰/۹۵۱۴۱۱۱

آگهی مناقصه عمومی یک مرحله‌ای (نوبت دوم)
اداره کل حفاظت محیط زیست استان چهارمحال و بختیاری
در نظـــر دارد پـــروژه زیـــر را از طریـــق مناقصـــه بـــه پیمانکاران واجد شرایط واگذار نماید.
مشخصات مناقصه
موضـــوع مناقصـــه: تکمیل ســـاختمان و نـــازک‌کاری و محوطه‌سازی مرکز تحقیقات شهرستان لردگان
مهلـــت دریافـــت اســـناد: تـــا پایـــان وقـــت اداری روز پنجشنبه مورخ ۱۳۹۵/۷/۲۹
آخرین مهلت ارســـال پاکات: تا پایان وقت اداری روز سه‌شنبه ۹۵/۸/۱۱
محل تحویل پاکات: اداره پشـــتیبانی، فنی و مهندسی اداره کل
تاریخ و محل بازگشـــایی پاکات: روز چهارشنبه مورخ ۹۵/۸/۱۲ ساعت ۹ صبح در محل سالن جلسات اداره کل حفاظت محیط زیست استان
نوع برگزاری مناقصه: یک مرحله‌ای
نـــوع و مبلغ تضمین شـــرکت در مناقصه: ضمانت‌نامه بانکی (شرکت در مناقصه) معتبر با چک تضمین شده بانکـــی به مبلغ ۱۰۰/۰۰۰/۰۰۰ ریال و یا واریز وجه نقد به حســـاب تمرکز وجوه سپرده اداره کل حفاظت محیط زیست استان به حساب سیبا شماره ۲۱۷۰۶۰۱۵۵۲۰۰۸ نزد بانک ملی ایران، شـــعبه میدان دانش، شهرکرد، تکمیل و محوطه‌سازی مرکز تحقیقات شهرستان لردگان
برآوردا ولیه: ۲/۰۰۰/۰۰۰/۰۰۰ ریال (دومیلیارد ریال)
پیمانـــکاران محتـــرم می‌توانند جهت دریافت اســـناد مناقصه با واریز مبلغ ۱۰۰/۰۰۰ ریال به حساب شماره ۲۱۷۰۰۹۱۵۰۲۰۰۷ نزد بانک ملی و ارائه اصل فیش به اداره پشـــتیبانی، فنی و مهندســـی اداره کل حفاظت محیط زیست استان مراجعه نمایند.
روابط عمومی اداره کل حفاظت محیط زیست استان چهارمحال و بختیاری
۰/۹۵۱۴۱۰۸

آگهی فروش تجاری شرکت تعاونی مسکن اتحاد کوثر کریمه
بدینوســـیله به اطلاع می رســـاند شـــرکت تعاونی مسکن اتحـــاد کوثر کریمه در نظـــر دارد ۴۴۰ متـــر واحد تجاری خود را در مجتمع اتحاد واقع در خیابان شـــهید قدوسی، جنـــب مرکـــز خدمات حـــوزه علمیه به صورت یـــک یا چند بـــاب از طریـــق مزایده با قیمـــت کارشناســـی پایه متری ۶۰/۰۰۰/۰۰۰ ریالـــی پیـــش فروش نمایـــد . علاقمندان تا ۱۰ روز پـــس از چاپ آگهی با تلفـــن ۰۹۱۹۸۸۶۶۹۰۰ تماس حاصل نمایند.
مدیر عامل شرکت تعاونی مسکن اتحاد کوثر کریمه
۲/۹۵۱۴۱۰۷

مفقود شـــده برگ سبز کامیونت ون نیسان مدل ۱۳۸۸ به شماره پلاک ۳۹۹و۵۸ ایران ۱۲ شماره شاسی NAZPL140TBM212880 و شـــماره موتـــور ۵۰۳۵۳۶ به مالکیت غلامحســـن حشمتی پروانلو مفقود گردیده و از درجه اعتبار ساقط می باشد
۲/۹۵۱۴۰۹۸

مفقـــود شـــده: بـــرگ ســـبز خـــودروی وانـــت مـــزدا تیـــپ 2000 آی مـــدل ۱۳۹۱ بـــه شـــمـــــاره موتور NAGP2PC11CA102051 شـــماره شاســـی FEA19944 بـــه شـــماره پلاک ۸۴۲ و ۵۳ ایران ۳۶ به مالکیت محمد احسان صبوری مفقود گردیده و از درجه اعتبار ساقط می باشد.
۲/۹۵۰۹۱۱۴

دعوتنامه
خواهـــان :خـــان احمـــد حســـنوند خوانده :شـــرکت منحلـــه تونل ساختمان به مدیر تصفیه آقای ضیاء میر باقری
خواسته :بیمه معوقه وقت حضور :۱۳۹۵/۹/۱۶ ساعت ۹ صبح
محـــل حضـــور :شهرســـتان پاکدشـــت –خیابـــان اوقـــاف –مجتمع ادارات اداره تعاون، کار و رفاه اجتماعی شهرستان پاکدشت
مرجع رسیدگی :هیأت تشخیص موضوع فصل نهم قانون کار
توضیح یک :همراه داشـــتن معرفی نامه کتبی از سوی خوانده و کارت شناسایی معتبر نماینده تام الاختیار الزامی است .
توضیح دوم: ارائه مدارک مورد استناد توسط خوانده در جلسه مراجع حل اختلاف الزامی است .
تذکـــر مهـــم :ایـــن دعوتنامه بـــه موجب مـــاده ۷۳ قانـــون آیین دادرســـی در امور مدنی و بنا به دستور هیأت موضوع ماده ۱۵۸ قانون کار در یک نوبت در جراید کثیر الانتشـــار آگهی می گردد تـــا خوانده با نشـــر آگهی و اطلاع ازمفاد آن بـــه اداره تعاون،کار و رفـــاه اجتماعی پاکدشـــت به آدرس منـــدرج در این دعوتنامه مراجعه و ضمن اعلام نشانی کامل خود نسخه دوم دادخواست و ضمائم آن را دریافت و در وقت مقرر جهت رســـیدگی در مراجع حل اختلاف موضوع فصل نهم قانون کار حاضر گردد.
عبدالرضا علی محمدی – سرپرست اداره تعاون ،کار و رفاه اجتماعی شهرستان پاکدشت
۲/۹۵۱۴۰۹۹

(آگهی تجدید مزایده)
اداره تصفیه امور ورشکســـتگی مشـــهد بقائم مقامی از شرکت ورشکسته گلبرگ فریمان در نظر دارد اموال ذیل متعلق به شـــرکت فوق را که توسط کارشناس رسمی دادگستری ارزیابی شده است را به شرح آگهی تفصیلی مندرج در روزنامه قدس شـــماره ۹۴۳۲۶۹۸– ۹۴/۱۲/۲۷ از طریق مزایده در روز چهارشنبه مورخ ۹۵/۸/۲۶ ساعت ۱۱ صبح بفروش برساند.
ماشین آلات و تجهیزات خط تولید چیپس شامل:
۱. یک دســـتگاه شستشوی ســـیب زمینی، الواتوروپوست گیری با سیستم پنوماتیک همراه با تابلو برق و فرمان.
۲. نوار نقاله سورت و بازبینی سیب زمینی.
۳. دســـتگاه پری پلانجریانشاسته گیر با سیستم رطوبت گیری ویبراتوری و یک دستگاه تولید نشاسته
۴. یک دستگاه درام نمک زن یا طعم زن
۵. نوارسورت چیپس تولیدی شرکت یونارد میر
۶. یک دســـتگاه ســـرخ کن باد و مشـــعل، مخازن روزانه، هود قابل تنظیم، سیستم تنظیم حرارتی داخلی، دمنده
و تجهیـــزات دیگر که لیســـت کامـــل آن در اداره تصفیه موجود می‌باشـــد.
مجموعاً بـــه ارزش ۱۰/۶۵۰/۰۰۰/۰۰۰ ریال معادل یک میلیارد و شـــصت و پنج میلیون تومان
طالبیـــن بـــرای کســـب اطلاعات بیشـــتر و یا رفـــع هرگونه ابهـــام می‌توانند همه روزه بجز ایام تعطیل در ســـاعات اداری بـــا تلفن‌های ۳۸۵۴۴۲۳۳ و ۳۸۵۴۵۸۱۳ تماس حاصـــل و یا به دفتر اداره تصفیه واقع در میـــــدان ده دی– خیابان فرخی (رازی۲) روبروی چاپخانه گوتمبرگ مراجعه نمایند.
معاون قضایی رئیس کل دادگاه‌های عمومی و انقلاب مشهد و رئیس اداره تصفیه امور ورشکستگی مشهد– حبیب قوی پنجه
۲/۹۵۱۴۰۹۹

شرکت تولیدی ایزوگام به شرق پاییزان از سراسر ایران نماینده فعال می‌پذیرد.
۰۵۱ / ۳۷۲۶۹۰۳۰ / ۳۷۲۵۸۹۸۹
//// ۰۹۱۵۳۱۴۶۸۰۹ ////
۰/۹۵۱۱۷۴۲

تاریخ: ۹۵/۷/۲۶
آگهی مزایده عمومی
شـــهرداری درگز به اســـتناد مصوبه شـــماره ۵۴۸ مورخ ۹۵/۷/۱۴ شـــورای اســـلامی محترم شـــهر درگـــز درنظر دارد اجـــرای طـــرح پارکومتر را در ســـطح شـــهر درگز از طریـــق مناقصه عمومی به پیمانکار واجد شـــرایط واگذار نمایـــد. لذا از کلیـــه متقاضیان دارای شـــرایط دعوت به عمـــل می‌آیـــد از تاریخ این آگهی به مـــدت ۱۰ روز کاری جهت دریافت اسناد به شـــهرداری درگز واحد حقوقی و قراردادها مراجعه نماید.
شهردار درگز– داوری
۰/۹۵۱۴۱۰۲

اینجانـــب هاشـــم امیـــری جامی مالک تاکســـی پیکان ۱۶۰۰ به شـــماره شهربانی ۲۸۱ ت ۲۳ ایران ۱۲ شـــماره بدنـــه ۰۰۸۱۴۵۲۸۳۸ و شـــماره موتور ۱۱۱۲۸۱۴۹۳۶۰ بعلت فقدان اسناد فروش تقاضای رونوشـــت المثنی اســـناد مذکور را نموده است . لذا چنانچه هر کس ادعایی در مورد خودرو مذکور دارد ظـــرف مدت ۱۰ روز به دفتر حقوقی ســـازمان فروش شـــرکت ایران خودرو واقع در پیکان شهر ساختمان ســـمند مراجعه نماید. بدیهی است پس از انقضای مهلت مذبور طبـــق ضوابط مقرر اقدام خواهد شد.
۲/۹۵۱۳۹۷۸

آگهی مناقصه عمومی با ارزیابی کیفی
شرکت آب و فاضلاب مشهد در نظر دارد با رعایت مفاد آئین‌نامه معاملات شرکت‌های آب و فاضلاب شهری و استانی و از طریق مناقصه عمومی عملیات مشروحه ذیل را به پیمانکاران ذی‌صلاح واگذار نماید.

ردیف	عنوان پروژه	مدت اجراء	مبلغ برآورد اولیه به ریال	مبلغ تضمین شرکت در مناقصه به ریال	رتبه	نوع تضمین شرکت در مناقصه
۱	اجرای عملیات جمع‌آوری فاضلاب محدوده مهرآباد، کارگر و بلوار میامی فاینانس زون ST	۲۴	۸۳/۸۶۸/۱۵۰/۰۰۰	۲/۸۸۰/۰۰۰/۰۰۰	۵ آب	۱– واریز نقدی به حساب جاری شماره ۱۰۰۰۵۰۰۰۵ بانك پاسارگاد شعبه آبفای مشهد ۲– ضمانتنامه بانکی ۳– اوراق مشارکت بی نام ۴– چک تضمین شده بانکی
۲	اجرای عملیات جمع‌آوری فاضلاب محدوده جاده سرخس، راضی، مهرآباد و بابانظر فاینانس زون RS	۲۴	۷۳/۵۵۱/۷۰۰/۰۰۰	۲/۶۷۱/۰۰۰/۰۰۰		
۳	اجرای عملیات جمع‌آوری فاضلاب محدوده بابانظر، میامی، کرامت فاینانس زون TU	۲۳	۷۰/۷۳۵/۵۵۰/۰۰۰	۲/۶۱۵/۰۰۰/۰۰۰		
۴	اجرای عملیات جمع‌آوری فاضلاب محدوده رسالت شمالی، قائم و بلال فاینانس زون LM	۱۴	۴۸/۲۱۱/۳۰۰/۰۰۰	۲/۱۶۵/۰۰۰/۰۰۰		
۵	اجرای عملیات جمع‌آوری فاضلاب محدوده دروی، خواجه ربیع، بلال، رسالت فاینانس زون MN	۱۴	۴۵/۰۱۳/۴۰۰/۰۰۰	۲/۱۰۰/۰۰۰/۰۰۰		
۶	اجرای عملیات جمع‌آوری فاضلاب محدوده رسالت، قائم، شهید میرزایی فاینانس زون NO	۱۲	۳۸/۹۳۴/۱۵۰/۰۰۰	۱/۹۵۰/۰۰۰/۰۰۰		

۱– کارفرما: شرکت آب و فاضلاب مشهد
۲– محل تأمین اعتبار: بودجه جاری
۳ – تاریخ دریافت اسناد ارزیابی: از تاریخ درج آگهی لغایت ۹۵/۷/۲۸
۴– تاریخ تحویل پاکات ارزیابی: ساعت ۱۴:۲۰ مورخ ۹۵/۸/۱۵
۵– محل تسلیم پاکات ارزیابی: مشهد، خیابان فلسطین، فلسطین ۲۶، دبیرخانه مرکزی شرکت آب و فاضلاب مشهد.
۶– مدت اعتبار پیشنهادات از تاریخ تحویل پاکات پیشنهاد قیمت به مدت سه ماه می‌باشد.
۷– هزینه درج آگهی به عهده برندگان مناقصه می‌باشد.
وزارت نیرو
شرکت آب و فاضلاب مشهد (سهامی خاص)
۰/۹۵۱۳۶۳

آگهی مناقصه – نوبت اول
مناقصه گزار: اداره کل راه و شهرسازی استان خراسان جنوبی

شماره مناقصه	موضوع مناقصه	مدت اجرای کار	برآورد اولیه(ریال)	فهرست بهای مورد استفاده	مبلغ تضمین شرکت در مناقصه (ریال)
۹۵/۷	تکمیل ۵کیلومتر انتهایی پروژه احداث باند دوم محور شوسف–نهبندان	۹ماه	۲۹،۶۵۲،۲۲۹،۰۳۸	تجمیع شده رشته راه،باند فرودگاه و زیرسازی راه آهن سال۱۳۹۵	۱،۴۸۳،۰۰۰،۰۰۰
۹۵/۸	تکمیل عملیات بهسازی و روکش آسفالت محور خضری– بیرجند	۶ماه	۳۲،۱۲۳،۲۴۸،۱۲۴	تجمیع شده رشته راه،باند فرودگاه و زیرسازی راه آهن سال۱۳۹۵	۱،۶۱۰،۰۰۰،۰۰۰

محل و زمان خرید اسناد مناقصه:
خراسان جنوبی– بیرجند– بلوار شهید آوینی – میدان راه وشهرسازی– روبروی صدا و سیما – ساختمان مرکزی اداره کل راه و شهرسازی خراسان جنوبی – واحد تایپ و تکثیر و حداکثر ۴ روز پس از انتشار آگهی نوبت اول.
محل و مهلت تسلیم مدارك:
–آخرین مهلت تسلیم مدارك مناقصات ۹۵/۷ و ۹۵/۸ پایان وقت اداری روز سه شنبه مورخ ۹۵/۸/۱۱ به آدرس: فوق الذکر– واحد دبیرخانه
زمان ومکان برگزاری جلسه کمیسیون مناقصه : ساعت ۸صبح روز چهار شنبه مورخ ۹۵/۸/۱۲ درمحل اداره کل راه وشهرسازی استان خراسان جنوبی

رشته و رتبه پیمانکار :
پیمانکاران باید دارای صلاحیت از سازمان برنامه و بودجه و دارای ظرفیت آزاد باشند.
ضمانتنامه شرکت در مناقصه به دو روش زیر ارائه شود:
الف– ضمانتنامه بانکی
ب– واریز وجه نقد بحساب ۲۱۷۶۳۱۲۱۹۶۰۰۳ بانك ملی مرکزی
سایر توضیحات:
برای کسب اطلاعات بیشتر و دریافت آگهی مناقصه رجوع شود به سایت اینترنتی http://iets.mporg.ir و یا با شماره تلفن ۳۲۲۳۸۰۰۰–۰۵۶ داخلی پیمان و رسیدگی تماس حاصل فرمایند.
اداره روابط عمومی
اداره کل راه و شهرسازی استان خراسان جنوبی
۲/۹۵۱۴۱۲۰

نامنویسی ۱۷۷ هزار نفر در آزمون آموزش و پرورش

مهر: توکلی، مشاور عالی سازمان سنجش با اشاره به آخرین آمار ثبت‌نام در آزمون استخدامی آموزش و پرورش گفت: تاکنون ۱۷۷ هزار و ۳۴۲ نفر در این آزمون ثبت نام کرده‌اند. وی با بیان اینکه آزمون استخدامی آموزش و پرورش روز جمعه ۲۱ آبان ماه برگزار می‌شود، افزود: به دلیل اصلاحاتی که در دفترچه ثبت نام در آزمون استخدامی این وزارتخانه صورت گرفته است مهلت ثبت‌نام تا ساعت ۲۴ دیشب تمدید شد.

خبر

۱۹۰۰مورد شکایت از تنبیه بدنی

ایلنا: شاه‌ولد؛ مدیرکل ارزیابی عملکرد و پاسخگویی به شکایات آموزش و پرورش گفت: در سال‌های ۱۳۹۳ و ۱۳۹۴، از ۸۰ هزار شکایت، ۱۹۰۰ شکایت درباره تنبیه بدنی دانش‌آموزان ثبت شده است. همچنین در سال ۹۳، ۱۲۴۹ شکایت در ارتباط با تنبیه بدنی بوده و بقیه شکایت‌ها، مسایل آموزشی و مالی بوده است.

عنوان «شهید خدمت» در نوبت تصویب دولت

فارس: چمران، رئیس شورای عالی استان‌ها از بررسی عنوان «شهید خدمت» در دولت برای آتش‌نشانان جانباخته در حوادث خبر داد و گفت: با توجه به تعریف‌های موجود امکان اختصاص نام شهید به این افراد امکان‌پذیر نیست.
وی افزود: نام «شهید خدمت» پیشنهاد شده است که اگر به تصویب برسد جان‌باختگان حین خدمت آتش نشان و محیط زیست به عنوان «شهید خدمت» شناخته می‌شوند.

صدور مجوز برای مشمولان در راهپیمایی اربعین

جامعه: مشمولان غیرغایبی که قصد حضور در راهپیمایی اربعین حسینی(ع) را دارند باید طبق ضوابط، مجوز خروج را از سازمان وظیفه عمومی دریافت کنند.
این مشمولان باید با سپردن وثیقه برای سفرهای زیارتی سه میلیون تومان و سفرهای سیاحتی ۱۵ میلیون تومان، در استان تهران به صورت اینترنتی مجوز بگیرند و مشمولان سایر استان ها نیز به معاونت وظیفه عمومی مرکز استان مراجعه کنند.

غربالگری ۶۰ بیماری با یک قطره خون نوزاد

جامعه: فوق تخصص غدد کودکان گفت: با همکاری وزارت بهداشت و درمان در چند ماه آینده آزمایش غربالگری نوزادان برای شناسایی ۶۰ بیماری متابولیک و ارثی در مرکز طبی کودکان آغاز می‌شود. دکتر ربانی افزود: در گذشته بیماری عفونی، علت بیشتر مرگ و میرها بوده، ولی اکنون بیماری‌های ژنتیک در کودکان مشکل‌ساز است و تشخیص دیرهنگام این بیماری‌ها هزینه زیادی بر خانواده‌ها و کشور تحمیل می‌کند.

اضطراب؛ بزرگ‌ترین مشکل دانش‌آموزان

مهر: شکوهی، مدیرکل مشاوره وزارت آموزش و پرورش با بیان اینکه بزرگ‌ترین مشکلات حوزه سلامت روان دانش آموزان اضطراب، استرس و عزت نفس پایین است، گفت: کتاب «تفکر و سلامت زندگی» توسط مشاوران مدرسه با همین هدف تدریس می‌شود. وی با بیان اینکه از روز ۲۴ تا ۳۰ مهرماه هر ساله به عنوان هفته بهداشت روان نامگذاری شده است، افزود: با توجه به اینکه هیچ کس از آسیب روانی مصون نیست این هفته فرصتی است که جامعه را به موضوع مهم بهداشت روان متوجه کنیم.

۷هزار خانوار کمیته امداد در نوبت کمک هزینه اجاره مسکن

مهر: معاون حمایت کمیته امداد تهران، از پرداخت کمک هزینه اجاره مسکن به بیش از دو هزار و ۶۰۰ خانوار مددجوی این نهاد در این استان خبر داد و گفت: ۷ هزار خانوار نیز در نوبت هستند. شاهجانی، افزود: بیشترین تمرکز این نهاد پرداخت کمک معیشت به مددجویان تحت حمایت است، به طوری که ماهانه بیش از ۶۳ هزار خانوار از این نهاد کمک معیشت بلاعوض دریافت می‌کنند.

هتل‌های ایران بهتر از پاریس است

تسنیم: رئیس هیأت مدیره انجمن صنفی دفاتر خدمات مسافرتی هوایی و جهانگردی کشور با اشاره به نقاط ضعف گردشگری اروپا از بهتر شدن شرایط هتل‌های ایران نسبت به هتل‌های پاریس خبر داد و گفت: سفر به ایران ۱۲ ماهه است و نباید سفر به ایران در چند ماه و فصل خلاصه شود، زیرا ایران بسیار امن است. کرمانی، ادامه داد: ما باید به دنبال سرمایه‌گذاران خارجی در حوزه گردشگری کشور باشیم و برگزاری نمایشگاه‌ها در این زمینه بسیار تأثیرگذار خواهد بود.

مصرف شکر ایران بالاتر از سرانه جهانی

ایرنا: وزیر بهداشت گفت: آمار جهانی نشان می‌دهد سرانه مصرف شکر در ایران طی ۱۰ سال گذشته حدود ۲۶/۹ کیلوگرم بوده، اما در ۱۰ سال گذشته رشد فزاینده‌ای داشته و حداقل ۳ کیلوگرم بیشتر از سرانه جهانی است. دکترهاشمی با اشاره به اخباری که در روزهای اخیر درباره روغن پالم از وی نقل شده است، افزود: برخی افراد هستند که وقتی این تریبون لعنتی به دستشان می‌افتد هر چه دلشان بخواهد می‌گویند، ولی قدرت طلبان باید پایشان را از حوزه سلامت بیرون بکشند و قوه قضاییه نیز باید با این افراد برخورد کند.

کارشناسان از ضرورت اصلاح ساختارها در نظام آموزشی می‌گویند

«تنبیه بدنی» زخم قدیمی بر چهره آموزش و پرورش

استادان و مربیان معلمان، باید افراد متخصص، مجرب و متعهدی باشند و از سویی باید دانشجویان را در بازه‌های زمانی مشخص مورد ارزشیابی کمی و کیفی قرار داد
عکس: مسعود حیدری- قدس

جامعه/ مسعود حیدری معینی | این روزها و در اولین ماه سال تحصیلی، تنبیه شدید دانش آموز بمپوری در سیستان و بلوچستان که با موج ناراحتی مردم روبه رو شد، موجب واکنش سریع آموزش و پرورش شده است. مدیر مدرسه تعلیق و معلم خاطی نیز به هیأت رسیدگی به تخلفات احضار شد. همچنین به دنبال این حادثه، رئیس آموزش و پرورش منطقه بمپور از سمت خود استعفا کرد.
همزمان شاهد انتشار فیلمی از تنبیه دانش آموزان کرمانی در فضای مجازی بودیم که البته صحت آن تکذیب شد. همچنین گزارش‌های مستندی به دست خبرنگار ما رسیده که حاکی از تنبیه ۲۵دانش آموز کلاس اولی در اولین روزهای سال نو تحصیلی است، دانش آموزانی که در اولین روزهای مدرسه، خاطره‌ای تلخ را در دفتر خاطرات ذهن کودکانه‌شان ثبت کردند و این مسأله تأثیر نامطلوبی بر رشد و تحصیل آنها خواهد داشت.

بـــرش

تنبیه بدنی دانش‌آموز، شیوه‌ای منسوخ و ناکارآمد است که اگر همراه با شدت و آسیب باشد، جرم به شمار می‌آید و پیگرد قانونی دارد

سهل‌انگاری در گزینش معلمان

بحث تنبیه بدنی و ریشه یابی بروز چنین رفتاری، یک بحث چند عاملی است و نیاز به شناسایی برخی پیش زمینه‌ها دارد. «چرا معلمی که خود را در آب می‌اندازد تا دانش‌آموز را از سیل نجات دهد، دانش‌آموز را کتک می‌زند؟»
دکتر مجید فولادیان، جامعه شناس و مشاور معاون وزیر علوم در گفت وگو با «قدس» به این پرسش پاسخ می‌دهد. فولادیان معتقد است: چنین معلمانی جزو اکثریت جامعه معلمان نیستند. وی می‌افزاید: نهاد آموزش و پرورش یکی از مهم‌ترین نهادهایی است که نقش مهمی در تحولات اجتماعی دارد. اگر آموزش و پرورش به عنوان یک سازمان درست عمل کند، در نهایت خطاهای خودش را هم اصلاح می‌کند و بهبود می‌بخشد.
مشاور معاون وزیر علوم می‌گوید: یکی از راه‌هایی که می‌توانیم خودمان را از وضعیت بدی که درون آن هستیم، خارج کنیم، رفع مشکلات نظام آموزش و پرورش است، چه به لحاظ اخلاقی و اجتماعی و چه فرهنگی و معلم نیز جزیی از این نظام آموزشی است. معلم نمی‌تواند بسیاری کارها را به تنهایی انجام دهد. باید دید این نظام آموزشی به چه نحوه‌ای معلمان خود را انتخاب می‌کند. در گذشته مرکزی با عنوان «تربیت معلم» وجود داشت که معلم در آن تربیت می‌شد و پس از گزینش با یک روند مشخص از تربیت معلم خارج می‌شد. اما حالا گزینش این افراد که قرار است معلم شوند، چگونه است؟
آیا دقت نظرهای لازم در خصوص افرادی که قرار است به حرفه معلمی ورود پیدا کنند، وجود دارد؟
وی با انتقاد از ورود افراد متفرقه به نظام آموزشی در سال‌های اخیر، می‌گوید: دادن امتیازات برای معلم شدن باید با حساب و کتاب و سنجیده باشد و باید کسی وارد نهاد آموزش و پرورش شود که عاشق معلمی باشد، اما متأسفانه گزینش معیوب بخصوص در هشت سال گذشته نهادینه شده و خود نظام آموزش ما نمی‌داند که چکار می‌خواهد بکند. نظام ما نه مدرن است و نه سنتی؛ نظام ۳،۳،۶ و تغییر کتاب‌ها و اجبار برای انجام دستورهای بالادستی مشکل دیگری است که باید به آن پرداخته شود.
وقتی که وظایف و نقش‌ها روشن و تعریف شده نیست، معلم هم سردرگم می‌شود؛ نقش معلم در کلاس چیست؟ آیا کلاسداری است؟ معلم باید آموزش دهد؟ هدایت کند؟ تربیت کند؟ معلم نمی‌داند که باید چه کار بکند. در صورتی که در نظام مدرن که در دنیا در حال اجراست، معلم در عمل راهبر است، دانش‌آموزان را هدایت می‌کند و آن‌ها را در موقعیت‌های مختلف برای کسب تجربه قرار می‌دهد.

سنتی اما مدرن!

دکتر فولادیان می‌گوید: اکنون نظام آموزشی کشور ما سنتی است، اما می‌خواهیم نقش مدرن را به معلم بدهیم و به او می‌گوییم حق ندارد کسی را بزند، حق ندارد دعوا کند، اما تعارض بین سنت و مدرنیته موجب ناکارآمدی و سردرگمی معلم می‌شود. وقتی معلم در معرض تعدد و تعارض نقش‌ها قرار بگیرد، ممکن است نتواند بدرستی تصمیم گیری کند. به عنوان مثال وقتی در یک موقعیتی قرار می‌گیرد که دانش آموزی شلوغ می‌کند، از سویی چند دانش‌آموز دیگر کار دیگری انجام می‌دهند، سردرگمی نقش برای این معلم ایجاد می‌شود واز سویی چون راه حل‌های نظام‌مند برای تشویق و تنبیه دانش‌آموزان وجود ندارد، معلم به شکل سنتی وارد عمل می‌شود، چون در نهایت باید کلاس را مدیریت کند. بنابراین در این شرایط، مسؤولیت بیشتر متوجه نظام آموزشی است تا معلم.

مشکلات نظام آموزشی

یوسف سعادتی، کارشناس آموزش و علوم تربیتی که سال‌ها سابقه تدریس دارد نیز می‌گوید: متأسفانه هر از چند گاهی شاهد تنبیه دانش‌آموزان از سوی کادر اجرایی یا معلمان مدارس هستیم.
نظام آموزشی کشور باید در این زمینه تحقیقات وسیع کاربردی و نه کتابخانه‌ای انجام دهد، یعنی باید به مدارس ورود پیدا کند و با کمک کارشناسان خبره و کسانی که خودشان کار معلمی انجام داده‌اند، به مورد پژوهی بپردازد و اقدام پژوهی کند. اما اگر بخواهیم به طور کلی به قضیه تنبیه بدنی در مدارس نگاه کنیم، این پدیده یک اتفاق چند وجهی است که بر اثر ایجاد چند عامل پدید می‌آید. یکی از این عوامل شرایط و محیطی است که خود معلم در آن محیط رشد کرده و تربیت شده است که بخش اعظم آن به نحوه جذب و تربیت معلمان برمی‌گردد؛ یعنی استادان و مربیان این معلمان باید افراد متخصص، مجرب و متعهدی باشند و از سویی باید دانشجویان را در بازه‌های زمانی مورد ارزشیابی کمی و کیفی قرار داد و با قرار دادن آن‌ها در موقعیت‌های شبیه سازی شده، این داده‌ها را در اختیار روان‌شناس معتمد قرار دهیم تا در مورد رفتار فرد اظهار نظر کند و در صورتی که مشکلی وجود داشت، این مشکل رفع شود و حتی از ورود فرد به حرفه معلمی جلوگیری به عمل آید.
این کارشناس علوم تربیتی تأکید می‌کند: وجه دیگر مسأله در اختیار گذاشتن ابزار، امکانات، شرایط مساعد و حضور مشاور در مدارس است.
همچنین باید به آموزش مهارت‌های زندگی و حقوق شهروندی به معلمان، اولیا و دانش‌آموزان توجه و به نقش رسانه‌ها در آموزش واطلاع رسانی نظرات کارشناسی به آحاد مردم، به دور از دامن زدن به حوادث و حاشیه سازی اشاره کرد.

گزارش روز

اما و اگرهای ساماندهی قبور شهدا

گلی گم کرده‌ام می‌جویم او را ...

جامعه/ محمد رضایی | به فرموده امام راحل، «همین تربت پاک شهیدان است که تا قیامت مزار عاشقان، عارفان و دلسوختگان و دارالشفای آزادگان خواهد بود...».
طرح ساماندهی گلزار شهدا برای نخستین بار در کشور، در سال ۱۳۸۶ کلید خورد. هدف اولیه این اقدام حفظ قداست و معنویت مزار شهدا و رفع موانع در جهت دستیابی مناسب خانواده‌های معظم به مزار فرزندان شهیدشان بود، اما اجرای آزمایشی آن برخی اعتراض‌ها را به دنبال داشت. طی چند سال گذشته کارگروه ساماندهی مزار شهدا در بنیاد شهید کشور، تصمیم گرفت برای زیباسازی و مقاوم‌سازی مزار شهدا طرح ساماندهی بزرگی را در سطح کشور اجرا کند و این طرح با اعتبار ملی کلید خورد، ولی به اعتقاد کارشناسان، چون گلزار شهدا به‌عنوان سند ماندگار فرهنگی برای حفظ آثار فرهنگی شهدا یک ضرورت است، باید در بحث ساماندهی، همه جوانب امر مورد توجه قرارگیرد.

ساماندهی قبور شهدا با رضایت خانواده‌ها

خانواده‌های شهدا می گویند، شهدا به عنوان ولی‌نعمت‌های انقلاب اسلامی باید مورد تکریم قرار بگیرند و یکی از راه‌های این تکریم و تعظیم آن‌ها، حفظ بنای مزار آنان به عنوان یادگار روزهای شهادت است که باید هم‌راستا با رضایت خانواده‌ها در طرح‌های عمرانی و توسعه ای مد نظر مسؤولان شهری قرار گیرد.
حجت الاسلام محمدعلی شهیدی، رئیس بنیاد شهید و امور ایثارگران نیز در این باره گفته است: ساماندهی قبور شهدا یک طرح بزرگ بین بخشی است، ولی تمام تلاش ما بر گرفتن رضایت خانواده شهدا برای ساماندهی مزار این عزیزان است و بدون رضایت آن‌ها هیچ کاری انجام نخواهیم داد.

ساماندهی ۱۹ هزار گلزار شهدا

مهدی ایزدی قهفرخی، معاون تعاون و امور اجتماعی بنیاد شهید و امور ایثارگران به خبرنگار ما گفت: بیش از ۲۲۰ هزار شهید در گلزارهای شهدای سراسر کشور، آرمیده‌اند و ساماندهی ۱۹ هزار گلزار شهدا در دستور کار این نهاد قرار گرفته است.
وی تأکید کرد: از ۱۹ هزار گلزار موجود، ۱۳ هزار گلزار ساماندهی شده و ۶ هزار گلزار در دست اقدام و بررسی است و ساماندهی ۶ هزار گلزار شهید باقی‌مانده کشور با ۹۰ هزار شهید، در دستور کار بنیاد شهید و امور ایثارگران کشور قرار دارد. البته برای مرمت این گلزارها تنها ۲۰۰ میلیارد ریال اعتبار در سال جاری داریم.

ساماندهی ۶ هزار گلزار شهدا در گرو تأمین اعتبار

معاون تعاون و امور اجتماعی بنیاد شهید و امور ایثارگران همچنین گفت: ساماندهی ۶ هزار گلزار شهدا در دستور کار بنیاد قرار دارد که روند بازسازی آن‌ها با جذب اعتبارات مورد نیاز انجام می شود. البته گلزارهای باقی مانده به غیر از دو گلزار بزرگ، بقیه گلزارها با ۱۰ شهید گلگون کفن یا کمتر از این تعداد است.
ایزدی با اشاره به اجرای شفاف طرح بهسازی قبور شهدا و فرافکنی برخی افراد در این باره گفت: هیچ تخلفی صورت نگرفته، زیرا زیباسازی زیر نظر مدیران بنیاد و با نظارت خود بنیاد اجرایی می شود و ضرورت اخذ رضایت خانواده شهدا برای ساماندهی گلزار و قبور، مورد تأکید دولت بوده است. البته هنوز گلزار بهشت زهرا(س) باقی مانده و اگر خانواده شهدا با این کار موافق نباشند، به هیچ وجه اجرا نخواهد شد.

حفظ هویت سنگ قبور شهدا

در همین حال دکتر آرشام توحیدی، کارشناس ارشد زیباسازی سازمان بهشت زهرا(س) با اشاره به روند صعودی بهسازی قبور شهدا به خبرنگار ما گفت: حفظ سنگ قبور شهدا، اولویت اصلی ماست، مگر اینکه سنگ مزاری تخریب یا فرسوده شده باشد که امکان استفاده دوباره آن وجود نداشته باشد. وی با تأکید بر هماهنگی این سازمان با خانواده‌های شهدا افزود: همه بازسازی‌ها و زیباسازی‌های مزار شهیدان با رضایت خانواده‌های معظم شهدا بوده و در این طرح تلاش فراوانی شده تا وضع موجود حفظ شود، به گونه‌ای که نمای اصلی و هویت سنگ قبور شهدا دست نخورده است.

رعایت مسایل حقوقی در طرح بهسازی

این مسؤول در بهشت زهرا(س) فرآیند بهسازی را بر اساس تصمیم دولت و از مسیر قانون دانست و گفت: البته نگرانی‌هایی از سوی خانواده‌ها وجود داشت، به همین دلیل این موضوع طی سال‌های اخیر در دیوان عدالت اداری بررسی شد و پس از کسب تکلیف، نسبت به بهسازی و همسطح سازی این قبور اقدام شده است.
دکتر توحیدی جوسازی‌های برخی افراد در شبکه‌های اجتماعی را تحریک‌آمیز دانست و خاطرنشان کرد: تا کنون هیچ تخریبی انجام نشده و قرار هم نیست که انجام شود. البته این طرح با رأی دیوان عدالت اداری و با حضور نماینده مستقیم بنیاد شهید انجام شده و خروجی کار حتماً شایسته خانواده‌ها خواهد بود.

شهری

در نامه ۶۰ نماینده به سران سه‌قوه تأکید شد

نگرانی مجلس از تخریب بافت پیرامونی حرم رضوی

جامعه/ محمد رضایی: رئیس کمیسیون فرهنگی مجلس شورای اسلامی از نامه‌نگاری ۶۰ نماینده به سران سه‌قوه با هدف ساماندهی بافت پیرامونی حرم مطهر امام رضا(ع) خبر داد.
حجت الاسلام والمسلمین پژمان‌فر در گفت‌وگو با «قدس» گفت: به نام توسعه و عمران بافت پیرامونی حرم مطهر امام رضا(ع) از سوی شهرداری و وزارت راه و شهرسازی و پیمانکاران پروژه، اقداماتی صورت می‌گیرد که بخش قابل توجهی از سازه های فرهنگی را از بین می‌برد.
نماینده مردم مشهد و کلات تأکید کرد: به دلیل تداوم این نوع تخریب‌ها و نوسازی‌ها و غفلت از فرهنگ زیارت در بافت پیرامونی حرم امام رضا(ع) ۶۰ نفر از نمایندگان مجلس به سران سه قوه نامه نوشته‌اند.
پژمان‌فر با بیان اینکه بلندمرتبه سازی بی‌رویه و ایجاد مجتمع‌های تجاری متعدد در بافت پیرامونی حرم مطهر در شأن پایتخت معنوی ایران اسلامی نیست، خاطرنشان کرد: مجلس به عنوان بزرگترین نهاد نظارتی وارد عمل شده و امیدواریم با کمک رسانه‌ها این پیگیری‌ها موجب برطرف شدن موانع و رفع هر چه سریع‌تر مشکلات این حوزه مهم ملی شود.
رئیس کمیسیون فرهنگی مجلس شورای اسلامی با تأکید بر این که تا کنون ۶۰ تن از نمایندگان، این نامه را امضا کرده‌اند و قرار است تا پایان هفته، این نامه به هیأت رئیسه مجلس ارجاع شود، گفت: با توجه به آمادگی مجلس برای رسیدگی به این مشکل و رایزنی‌های انجام شده شمار نمایندگان امضاکننده نامه به بیش از ۲۰۰ تن هم خواهد رسید.
حجت الاسلام والمسلمین پژمان‌فر با بیان اینکه سازمان میراث فرهنگی و گردشگری از وظایف اصلی خود در بحث حفاظت از سازه‌های تاریخی و اماکن عمومی موجود در بافت پیرامونی حرم مطهر غفلت کرده، یادآور شد: این اماکن به دلیل نداشتن متولی و وجود نگاه سودجویانه برخی مسؤولان، تبدیل به برج‌های تجاری و مجتمع‌های خشک و ناهمگون با بافت حرم مطهر شده که باید از این رویه جلوگیری کرد.
به گفته این عضو خانه ملت، وزارت راه و شهرسازی، شهرداری مشهد، سازمان میراث فرهنگی و گردشگری به همراه آستان قدس رضوی باید با یک هم‌افزایی به دور از شعارگرایی و در چارچوب قانون، در نقشه جامع مشهد تجدید نظر کنند و روح زیارت و فرهنگ زندگی بر اساس سبک زندگی رضوی را در پایتخت معنوی کشور جاری سازند و این مهم فقط با تغییر نگاه مسؤولان امکان‌پذیر خواهد بود.

سلامت

استاد دانشگاه «آپ استیت» آمریکا در گفت وگو با قدس تشریح کرد

آخرین یافته‌های علمی درباره «بیماری چاقی»

جامعه/ محبوبه علی پور: «چاقی»، مسأله تازه‌ای در حوزه سلامت نیست و همه ما حرف‌ها و توصیه‌های زیادی در این باره شنیده‌ایم، اما شنیدن توصیه‌های تازه پروفسور منوچهر کارجو، عضو انجمن چاقی در آمریکا که مبتنی بر آخرین یافته‌های پزشکی و پژوهشی در این کشور است، برایم بسیار جالب بود. پروفسور کارجو می‌گوید، چاق‌ها هر روز باید «ویتامین د» مصرف کنند.
او که در حاشیه نشست خبری سمینار چاقی و بیماری‌های مرتبط با کودکان در مشهد، با خبرنگار ما گفت وگو می‌کرد، افزود: از آنجا که« ویتامین د» در چربی بدن تحلیل می‌رود، روند استخوان‌سازی در این افراد انجام نمی‌شود و آن‌ها بیش از دیگران در معرض پوکی استخوان قراردارند.
عضو انجمن چاقی آمریکا یادآور شد: افزایش وزن، خطر ابتلا به سرطان سینه را در زنان و خطر سکته‌ها را در مردان افزایش می‌دهد. همچنین براساس تازه‌ترین بررسی‌ها مشخص شده اطفالی که دچار چاقی بودند، ولی در بزرگسالی به وزن مطلوب رسیده‌اند نیز از عوارض قلبی و عروقی این بیماری مصون نمانده‌اند.
پروفسور کارجو ادامه داد: به دلیل اهمیت پیامدهای افزایش «اضافه وزن» در بروز بیماری‌های متعدد جسمی، روحی و حتی روانی و اجتماعی، در حال حاضر در آمریکا از چاقی به عنوان «بیماری» یاد می‌شود و بیمه‌ها در تهیه داروها و انجام اعمال جراحی مرتبط با این عارضه حمایت‌های جدی می‌کنند.
استاد دانشگاه upstate درباره بهترین روغن‌های خوراکی نیز گفت: بیشتر آمریکایی‌ها از روغن آواکادو استفاده می‌کنند که قابلیت سوخت و ساز بیشتر دارد و جذب عضلات بدن می‌شود.
البته روغن زیتون نیز دارای همین خاصیت است، حال آنکه نامطلوب ترین روغن‌ها آن‌هایی هستند که قابلیت سوخت و ساز را نداشته و ذخیره می‌شوند. همچنین این روغن‌ها طی گردش در بدن باعث افزایش انسولین شده و منجر به ابتلا به دیابت نوع دو هم می‌شوند.
وی خاطر نشان کرد: با افزایش وزن بر قسمت چپ قلب فشار بیشتری وارد می‌شود و به دنبال آن، قلب بزرگ‌تر می‌شود. از این رو هر سانتی‌متر ذخیره چربی در بدن، زمینه تنگی چندین میلی‌متر از عروق را فراهم می‌کند. همچنین گاه رسوب چربی‌ها در عروق به صورت معلق در خون جاری می‌شود که می‌تواند سکته‌های ناگهانی را به وجود آورد. البته چاقی باعث فزونی فشار بر عروق مغز هم می‌شود و در ابتلا به سردردهایی همانند میگرن اثرگذار است.
این فوق تخصص بیماری‌های گوارش و کبد کودکان در پاسخ به این پرسش که آیا اطفال چاق نیز به سوءتغذیه دچار می‌شوند، به «قدس» گفت: بدن ما علاوه بر درشت مغذی‌ها که شامل مواردی مانند پروتئین و چربی می‌شود، به ریزمغذی‌ها مانند ویتامین‌ها نیز نیازمند است، از این رو در تغذیه سالم باید توازنی میان دریافت این مواد وجود داشته باشد، اما گاه کودکان چاق با وجود وزن بالا از کمبود ویتامین‌ها وریز مغذی‌ها رنج می‌برند.
وی با اشاره به نقش ژنتیک در افزایش وزن در جمع خبرنگاران گفت: اگر مادری با اضافه وزن باردار شود، شانس چاقی کودک در بزرگسالی ۵۰درصد خواهد بود، چنانچه پدر نیز به چاقی مبتلا باشد، این میزان به ۸۰ درصد می‌رسد، در حالی که بررسی‌ها نشان می‌دهد، اگر مادر پیش از بارداری به وزن مطلوب برسد، شانس چاقی طفل به یک یا دو درصد خواهد رسید.
کارجو با بیان اینکه در زمان جنگ جهانی دوم میانگین مصرف روزانه قند در شهروندان آمریکایی ۱۷ گرم بوده و حال به ۷۵گرم رسیده، افزود: در یک تغذیه معمولی روزانه باید سهم مصرف چربی‌ها ۳۰درصد، پروتئین ۳۰درصد و کربوهیدرات‌ها نیز ۴۰ درصد باشد که برهم خوردن این توازن منجر به چاقی می‌شود. در مطالعات جدید اما برای رسیدن به وزن مطلوب، افراد چاق باید سهم پروتئین را به ۴۰ درصد و کربوهیدرات‌ها را به ۲۰ درصد برسانند، زیرا سوخت‌وساز با پروتئین افزایش می‌یابد.
وی خاطر نشان کرد: در بدن یک فرد بالغ حدود یک کیلو میکروب سودمند وجود دارد، اما برخی میکروب‌ها مضر هستند، چنانکه در قسمت کولون میکروب‌هایی وجود دارند که در سوخت و ساز بدن اختلال ایجاد کرده و باعث افزایش وزن می‌شوند.
پروفسور کارجو با تأکید بر بی اثر بودن درمان‌های کوتاه مدت برای رسیدن به وزن مطلوب گفت: بر اساس شاخص توده بدنی، راه‌هایی برای کاهش وزن پیشنهاد می‌شود. به این ترتیب اگر در فردی این شاخص به زیر ۳۰ برسد، می‌تواند با رژیم و ورزش از وزن خود بکاهد و افراد با توده بدنی بالای حدود ۳۵ نیز می‌توانند ضمن کنترل غذا، از داروهای مؤثر در جلوگیری از جذب چربی و یا کاهش دهنده اشتها استفاده کنند.
چنانچه این شاخص به بیش از ۴۰ برسد و داروها نیز مؤثر نباشند، باید تحت عمل جراحی قرار بگیرند. به این ترتیب معده به انتهای روده وصل می‌شود، اما فرد ناگزیر به رعایت رژیم غذایی خواهد بود.
وی اضافه کرد: به دلیل فشار تحرک بر قلب، یک ساعت ورزش به طور مستمر برای چاق‌ها توصیه نمی‌شود، پس افراد مبتلا باید هر روز دو نوبت ۲۰دقیقه‌ای ورزش کنند و سپس این میزان را به سه نوبت برسانند و چنانچه وزن کاسته شد، بر مدت زمان ورزش افزوده می‌شود.
استاد دانشگاه upstate، خواب مناسب را ۶ تا هشت ساعت دانست و افزود: بررسی‌ها نشان داده پرستارانی که در دو نوبت روز و شب فعالیت داشته‌اند، در زمان شیفت کاری شب دچار اضافه وزن بودند، بنابراین کاهش زمان خواب به کمتر از هشت ساعت و همچنین پرخوابی بیش از هشت ساعت می‌تواند در بروز چاقی مؤثر باشد.

برنامه ما اتحاد تمام جریان‌های انقلابی است فارس: دبیرکل جامعه روحانیت مبارز با اشاره به ساز وکار ائتلاف اصولگرایان، تصریح کرد: برنامه ما اتحاد و همدلی همه نیروها و جریان‌های انقلابی است و ما برای رسیدن به این امر موظفیم اختلافات را کنار بگذاریم و بر روی مبانی و اصول وحدت کنیم. آیت‌اللّه محمدعلی موحدی کرمانی از نشست مشترک جامعه روحانیت با احزاب اصولگرا و برنامه‌اش برای دیدار با آیت‌اللّه یزدی دبیرکل جامعه مدرسین خبر داد و اظهار داشت: هنوز زمان برگزاری این نشست‌ها مشخص نشده است.

روایت کارشناسان از چرایی هشدار رهبر معظم انقلاب بر ضرورت شفاف‌سازی مالی نامزدهای انتخاباتی

قدرت نباید با پول کثیف به دست آید

ثبت نام در انتخابات باید ضابطه‌مند و بدون نمایش باشد

سیاست/ طیبه مروت | سیاست‌های هجده‌گانه کلی انتخابات از سوی رهبر انقلاب در حالی به رؤسای قوای سه‌گانه ابلاغ شد که کم‌تر از ۷ ماه به انتخابات ریاست‌جمهوری باقی مانده است؛
انتخاباتی که سرنوشت مردم ایران را تا ۱۴۰۰ به دست شخصی خواهد سپرد که نامش از صندوق آرای مردم بیرون بیاید
آنچه دراین ابلاغیه بیش از پیش مهم به نظر می‌رسد، اتمام‌حجت رهبر معظم انقلاب با نامزدهای احتمالی انتخابات ۹۶ در بهره‌مندی از منابع مالی تبلیغات انتخاباتی و تأکید بر مسایلی مانند شفاف‌سازی منابع مالی، ممنوعیت استفاده از حمایت مالی و تبلیغی و امکانات بیگانگان، استفاده برابر نامزدها از امکانات تبلیغی دولتی مانند رسانه ملی، ارتقای شایسته‌گزینی، تأکید بر جایگاه نظارتی شورای نگهبان و پاسداری از آزادی و سلامت انتخابات و حق انتخاب آزادانه افراد است.

اگرچه سیاست‌های ابلاغ‌شده برای اصل انتخابات است اما با توجه به نزدیکی انتخابات ریاست جمهوری ۹۶ ، به نظر می‌رسد که التزام قوای سه‌گانه و دستگاه‌های اجرایی انتخابات می‌تواند مردم را در به‌نمایش‌گذاردن بلوغ سیاسی خود یاری رساند.

خدمت به پول‌های کثیف!

سیدحسین نقوی حسینی با اشاره به تأکید و تصریح رهبر معظم انقلاب بر ضرورت شفافیت مالی نامزدهای انتخابات، به خبرنگار «قدس» می‌گوید: یکی از زمینه‌های فسادآور در انتخابات، استفاده از منابع مالی غیرشفاف و استفاده از پول‌های کثیف است. بنابراین برای جلوگیری از این فساد باید هزینه‌کرد هر یک از نامزدهای انتخاباتی مشخص باشد.

این عضو کمیسیون سیاست خارجی و امنیت ملی مجلس به هزینه‌های میلیاردی تبلیغاتی برخی نامزدهای انتخابات اشاره کرده و می‌افزاید: هزینه‌کرد این مبالغ اگر شفاف نباشد و اهرم‌های ثروت جامعه در پشت آن پنهان باشند، زمینه‌ساز فسادهای بعدی است. زیرا فردی که این کمک‌ها را پذیرفته، اگر وارد سیاست شود، به جای نمایندگی مردم و خدمت، باید به تعهداتی که به صاحبان ثروت داده است پایبند باشد. بنابراین شفافیت مالی نامزدها به سلامت انتخابات و سلامت قدرت کمک فراوانی می‌کند.

نماینده مردم ورامین در مجلس با بیان اینکه بعضی مواقع، استفاده از اصطلاح «پول‌های کثیف» تنها برای حذف رقیب سیاسی از انتخابات است، تصریح می‌کند: چندی پیش وزیر کشور گفت که برخی از نمایندگان با پول‌های کثیف به کرسی‌های مجلس رسیده‌اند و چون افراد خاصی مد نظر او بود، به مجلس فراخوانده شد تا این افراد را معرفی کند و چون دلیل متقنی نداشت، مورد انتقاد واقع شد.

وی با بیان این مطلب که دستگاه های امنیتی به کلیه فعالیت‌های نامزدهای انتخاباتی اشراف کامل دارند، اظهار می‌دارد: همه فعالیت‌های مالی قابل کنترل است و این بهترین راه برای شفاف‌سازی مالی فعالیت‌های تبلیغی نامزدهای انتخاباتی است تا اگر افرادی از منابع غیرقانونی برای تبلیغات انتخاباتی استفاده می‌کنند، به دستگاه‌های مربوطه معرفی شوند. زیرا انتخاب افراد اگر بر پایه پول صورت بگیرد، باطل است.

مبارزه با فساد سیاسی نشود

نقوی حسینی در ادامه با طرح این موضوع که برخی اتهامات به افراد، جنبه سیاسی و حذف جناح‌های رقیب دارد، می‌گوید: فساد اقتصادی به ارکان نظام لطمه می‌زند و اعتماد مردم را تحت‌الشعاع قرار می‌دهد. بنابراین مبارزه با فساد نباید سیاسی شود. مبارزه با فساد تکلیف انقلابی و اسلامی است لذا جناحی‌کردن مبارزه با فساد کار کسانی است که می‌خواهند در هیاهوی «دزد- دزد» فسادشان پوشیده بماند.

سخنگوی کمیسیون امنیت ملی مجلس با اشاره به تأکید رهبر انقلاب بر ضرورت کنترل و نظارت دستگاه‌های امنیتی بر عدم استفاده از امکانات مالی و تبلیغی بیگانگان، می‌افزاید: یکی از زمینه‌های نفوذ، تأمین منابع مالی و رسانه‌ای برخی از نامزدهای انتخاباتی توسط کشورها و جریانات سلطه‌گر و معاند نظام است زیرا در این صورت می‌توانند از مهره‌های درون نظام به نفع خواسته‌های خود بهره‌برداری کنند.

وقتی فردی با تبلیغات و منابع مالی بیگانگان به مصدر قدرت می‌رسد، سعی می‌کند تا منافع آنها را در نظر بگیرد که این امر موجب دخالت در امور کشور و جاسوسی می‌شود.

بنابراین دستگاه‌های امنیتی باید با هوشیاری کامل نظارت کنند تا این پول‌ها وارد گردونه انتخابات کشور نشود.

تعریف ناقص از رجل سیاسی

نماینده مردم ورامین در ادامه سخنانش به بند دیگری از ابلاغیه رهبری درباره ضرورت شایسته‌گزینی نامزدها اشاره کرده و می‌گوید: یکی از مشکلات ما در انتخابات این است که در زمان ثبت‌نام خیل عظیمی از افراد برای انتخابات ریاست‌جمهوری که «رجل سیاسی‌بودن» از مختصات آن است، شرکت می‌کنند و بر اساس قوانین توسط شورای نگهبان رد صلاحیت می‌شوند. این مسأله باعث می‌شود که هجمه‌های سیاسی سنگینی علیه شورای نگهبان صورت بگیرد و نظارت این شورا زیر سؤال برود. برای حل این مشکل باید قانون را اصلاح نموده و «رجل سیاسی» هم در قانون تعریف مشخصی پیدا کند تا هر شخصی نتواند برای انتخابات ریاست‌جمهوری ثبت‌نام کند.

برش

یکی از زمینه‌های نفوذ، تأمین منابع مالی و رسانه‌ای برخی از نامزدهای انتخاباتی توسط کشورها و جریانات سلطه‌گر و معاند نظام است

بهای صندلی‌های رنگارنگ ریاست

دکتر عماد آبشناس نیز در گفت‌وگو با «قدس» با بیان این مطلب که شفاف‌سازی مالی نامزدهای انتخاباتی یکی از مهم‌ترین برنامه‌های دستگاه‌های نظارتی و اجرایی انتخابات است، اظهار می‌دارد: برخی افراد برای انتخابات شورای شهر یا مجلس ده‌ها میلیارد هزینه کردند. باید مشخص شود که چرا و چگونه این همه پول برای یک انتخابات هزینه می‌شود و صندلی ساختمان بهشت و یا بهارستان چه اندازه برای این افراد اهمیت دارد که حاضرند چنین هزینه‌هایی را متقبل شوند؟ وی می‌افزاید: کاملاً مشخص است که هدف این افراد خدمت به مردم نیست بلکه جبران چندبرابری هزینه‌هایی است که از جیب خود یا حامیانش هزینه کرده‌اند.

این تحلیلگر مسایل سیاسی با بیان اینکه حامیان نامزدهای انتخاباتی توقع جبران خدمات خود را دارند، اظهار می‌دارد: صاحبان ثروت برای دست‌یافتن به قدرت، پشت چهره‌های سیاسی پنهان می‌شوند تا از قدرت آنها برای افزودن بر ثروت خود بهره گیرند. بنابراین شفافیت مالی نامزدهای انتخاباتی یکی از مهم‌ترین برنامه‌های نظام است.

آبشناس تأکید می‌کند: فساد مالی انتخاباتی، پس از انتخابات موجب فسادهای اقتصادی در سطح کلان می‌شود.

نگذاریم پول «قدرت» بسازد

این فعال سیاسی به پول‌های کثیف در انتخابات نیز اشاره کرده و تصریح می‌کند: جانبداری جناح‌های سیاسی از نامزدهای انتخاباتی همسو کاملاً طبیعی است. اما آنچه غیرقابل قبول است، حمایت صاحبان ثروت از نامزدهاست زیرا این پول‌ها کثیف است و فضای انتخابات را ناسالم می‌کند.

دکتر آبشناس به ضرورت پایبندی نامزدهای انتخاباتی به عدم توجه و اتکا به منابع مالی و تبلیغی بیگانگان اشاره کرده و تصریح می‌کند: تلاش غرب و برخی کشورهای همسایه برای نفوذ در سطوح قدرت از طریق حمایت مالی و تبلیغی قابل انکار نیست و این دستگاه‌های امنیتی هستند که با نظارت خود می‌توانند مانع این اتفاق شوند.

این استاد دانشگاه در ادامه سخنانش استفاده برابر نامزدهای انتخاباتی از امکانات تبلیغی دولتی را یکی دیگر از راه‌های برپایی انتخابات سالم دانسته، تأکید رهبر انقلاب را دلیل اهمیت برابری اجتماعی در نظام اسلامی عنوان کرده و می‌افزاید: رسانه ملی باید شرایطی را فراهم کند که همه نامزدها از حقوق مساوی برای تبلیغ برخوردار شوند.

سلفی با رَدای ریاست‌جمهوری!

وی همچنین به ورود بی‌منطق برخی از افراد به عرصه انتخابات ریاست‌جمهوری اشاره کرده و آن را بیشتر یک شوی سیاسی دانسته و می‌گوید: حضور افرادی که مطابق قانون رجل سیاسی محسوب نمی‌شوند و تنها برای سلفی‌گرفتن و ساختن کلیپ در ساختمان وزارت کشور حاضر می‌شوند از این لحاظ که باعث زیر سؤال رفتن شورای نگهبان تنها به خاطر عمل به وظیفه‌اش می‌شود، وهن نظام است. همچنین تبلیغات گسترده سیستم‌های خبرپراکنی غربی وجهه دیگری از وهن نظام به دلیل حضور بی‌منطق برخی افراد در ثبت‌نام انتخابات ریاست‌جمهوری است.

زیرا آنها رد صلاحیت افراد را دلیل بر نبود آزادی در ایران عنوان می‌کنند؛ در حالی که در کشوری مانند آمریکا پس از انتخابات حزبی تنها ۲ نفر برای ریاست‌جمهوری باقی می‌مانند یا در برخی کشورهای اروپایی شخصی که می‌خواهد نامزد ریاست‌جمهوری شود، باید ۵۰ هزار امضا جمع کند که او را تأیید کنند.

آبشناس در خاتمه تأکید می‌کند: شورای نگهبان باید شرایطی را برای ثبت‌نام هر یک از انتخابات تعیین کند که هر کسی به خود اجازه ندهد که نامزد پست‌های مهم و کلیدی نظام شود.

جوابیه نهاد ریاست جمهوری به گزارش قدس

در پی درج گزارشی با عنوان «بمب ساعتی دو تابعیتی‌ها در پست‌های کلیدی» روابط عمومی نهاد ریاست جمهوری جوابیه‌ای را برای روزنامه قدس ارسال کرده و نوشته است: در گزارش مشکوک فوق، در کنار ذکر اسامی برخی افراد با تابعیت دوگانه و بعضا دارای انواع محکومیت‌ها، نام دکتر محمدنهاوندیان رئیس محترم دفتر رئیس جمهور نیز برده و ادعا شده است که ایشان دو تابعیتی(دارای تابعیت آمریکا) می‌باشد.

این مطلب نشر اکاذیب، افترا و تشویش اذهان عمومی است. به ویژه اینکه با استناد به اطلاعات غیر رسمی، نقل قول های مجهول از برخی مسؤولان و جلسات کمیسیون امنیت ملی مجلس تلاش شده است تا مخاطب عملا به دو تابعیتی بودن رئیس محترم دفتر رئیس جمهور و مقایسه ایشان با برخی از محکومین هدایت شود.

بدینوسیله ضمن تکذیب مجدد ادعای فوق به اطلاع می رساند که پی گیری حقوقی لازم در این زمینه نیز در دستور کار خواهد بود.

توضیحات روزنامه قدس:

۱. از توجه و حساسیت روابط عمومی نهاد ریاست جمهوری در خصوص مطالب رسانه‌ها سپاسگزاریم و این را نشانه خوبی در تعامل بیشتر میان رسانه‌ها و دستگاه‌های دولتی می‌دانیم.

۲. اینکه گزارش مذکور مشکوک عنوان شده جای تعجب دارد. لازم است تأکید کنیم که روزنامه قدس مشی مستقل خود در نقد منصفانه جریانات و افراد به ویژه مسؤولان کشوری که باید پاسخگوی مردم باشند را تحت فشار انتخاب نکرده است.

۳. در جوابیه روابط عمومی دو تابعیتی بودن آقای نهاوندیان تکذیب و روزنامه قدس به پیگیری حقوقی تهدید شده است. البته گفتنی است آقای نهاوندیان گرین کارت (کارت اقامت و ویزای دائم) آمریکا را داشته اند که در جریان مذاکرات هسته‌ای در دوران دبیری علی لاریجانی بر شورای عالی امنیت ملی دچار مناقشاتی شد.

روزنامه قدس از درج عنوان دوتابعیتی برای ایشان پوزش می طلبد.

۴. عنوان شده است که در مطلب روزنامه قدس نقل قول هایی مجهول از برخی مسؤولان و جلسات کمیسیون امنیت ملی منتشره شده است . اگر منظور اظهارات وزیر اطلاعات در این جلسه است، باید یادآور شویم که آنچه منتشر شده نقل از آقای محمد جواد جمالی دبیر کمیسیون امنیت ملی از اظهارات وزیر اطلاعات در جلسه مذکور است که در خبرگزاری‌های رسمی کشور در زمان خود منتشر شده و موجود می باشد.

خبر

انتقاد برخی نمایندگان از مصوبه جنجالی پارلمان

تصمیم مجلس نظارت شورای نگهبان را تحدید می‌کند

سیاست/ آرش خلیل‌خانه | مجلس دهم با استفساریه‌ای که دیروز برای محدود کردن اعمال نظر شورای نگهبان در باره صلاحیت نامزدها تا پیش از تأیید نهایی انتخابات داد پا در محدوده تعیین شرایط نظارت استصوابی شوراسی نگهبان گذاشت. نظارتی که بنابر قانون در حیطه وظایف شورای نگهبان است و البته شرایط آنرا نیز خود این شورا تعیین می‌کند نمایندگان مجلس با اصلاح طرح استفساریه‌ای درباره نظارت استصوابی شورای نگهبان، مقرر کردند که این شورا پس از اعلام نظر قطعی و نهایی خود درباره صلاحیت یک نامزد و اعلام صحت انتخابات نمی‌تواند اظهار نظر مجددی درباره صلاحیت آن نامزد داشته باشد.

ریشه استفساریه مجلس دهم

تصویب این استفساریه در مجلس دهم واکنشی از سوی نمایندگان اصلاح طلب به رد صلاحیت مینو خالقی منتخب مردم اصفهان است که پس از اعلام نتایج و تأیید انتخابات از سوی شورای نگهبان به دلیل دسترسی این شورا به اسنادی جدید صلاحیتش پیش از تصویب اعتبارنامه نمایندگان در مجلس رد شد و از راهیابی که پارلمان جا ماند.

در آن مقطع مناقشه‌ای میان وزارت کشور و فراکسیون اصلاح طلبان در مجلس از یک سو و شورای نگهبان درباره اینکه می‌توان صلاحیت نامزدی را پس از تأیید نهایی انتخابات رد کرد یا نه؟ بوجود آمد. وزارت کشور مصر بود که شورای نگهبان نمی‌تواند صلاحیت نامزد منتخب را در این مقطع رد کند و تصمیمی درباره نامزدها پس از تأیید انتخابات با مجلس است که اعتبارنامه انها را تأیید کند یا نه اما شورای نگهبان بر این نظر بود و هست که نظارت استصوابی در هر مرحله از انتخابات جاری است.

تحدید نظارت شورای نگهبان

اکنون اما مجلس به دنبال محدود کردن نظارت استصوابی شورای نگهبان است و با وجود ایراد قانون اساسی این شورا به استفساریه مذکور به استناد اصل ۹۹ در دور قبل مجلس مدعی است دو ایراد و ابهام این استفساریه را برطرف کرده است.

در موضوع این استفساریه که دیروز به تصویب مجلس رسید آمده است: «با توجه به مفاد تبصره ۴ ماده ۵۲ قانون انتخابات مجلس شورای اسلامی مصوب ۷۸/۹/۷ و اصلاحات بعدی آن مبنی بر اینکه پس از اعتراض نامزد انتخابات به رد صلاحیت خود از سوی هیأت مرکزی نظارت، شورای نگهبان ۲۰ روز پس از اظهار نظر هیأت مرکزی نظارت «نظر قطعی و نهایی» خود را در خصوص تأیید یا رد صلاحیت داوطلبان به وزارت کشور اعلام خواهد نمود. آیا شورای نگهبان می‌تواند پس از اعلام صحت انتخابات حوزه انتخابات مربوطه صلاحیت منتخب را رد کند و به این وسیله آرای او را باطل نماید؟».

نمایندگان مجلس در پاسخ به این استفساریه با ۱۵۱ رأی موافق، ۶۶ رأی مخالف و ۹ رأی ممتنع اعلام کردند: پس از اعلام نظر قطعی و نهایی شورای نگهبان در مهلت ۲۰ روزه مذکور در تبصره ۴ ماده ۵۲ قانون انتخابات مجلس شورای اسلامی درباره صلاحیت یک نامزد انتخابات و بعد از اعلام صحت انتخابات حوزه انتخابیه مربوطه با رعایت قانون لزوم رسیدگی دقیق به شکایات داوطلبین رد صلاحیت‌شده در انتخابات مختلف (مصوب ۱۳۷۸/۸/۲۲) مجمع تشخیص مصلحت نظام)، این شورا نمی‌تواند اظهار نظر مجددی درباره صلاحیت آن نامزد یا منتخب داشته باشد و چنانچه مدارک جدیدی درباره او به شورا رسیده باشد، این مدارک طبق ماده ۳۰ قانون آیین‌نامه داخلی مجلس شورای اسلامی در زمان بررسی اعتبارنامه‌های منتخبان مورد رسیدگی قرار می‌گیرد.

حالا اما از هم اکنون و پیش از آنکه شورای نگهبان نظر خود را درباره این استفساریه اعلام کند برخی نمایندگان مثل علی مطهری آنرا زمینه ساز ورود مینو خالقی به مجلس عنوان کرده‌اند.

اما حسین مقصودی سخنگوی کمیسیون شوراها و امور داخلی مجلس می‌گوید: در زمان بررسی استفساریه اصلاح بندی از قانون انتخابات مجلس شورای اسلامی در کمیسیون شوراها و امور داخلی مجلس مصوب شد که این اصلاح برای دوره‌های آتی انتخابات پارلمان است و عطف به ما سبق نمی‌شود بنابراین در صورت تأیید آن از سوی شورای نگهبان باز هم مینو خالقی به مجلس راه نمی‌یابد.

انتقاد از مصوبه جنجالی

اما مهم‌تر از موضوع حاشیه‌ای مینو خالقی پا گذاشتن مجلس در حدود اختیارات مصرح شورای نگهبان و تحدید نظارت استصوابی این شورا در امر انتخابات است که مناقشه و چالش حقوقی سنگینی را بوجود می‌آورد.

محمد علی پورمختار عضو کمیسیون حقوقی و قضایی مجلس اما در گفت‌وگو با خبرنگار ما با اشاره به سابقه این استفساریه و ایراد شورای نگهبان به آن و اصلاحاتی که کمیسیون امور داخلی و شوراها مدعی است برای رفع نواقص آن انجام داده گفت: هیچ تغییر محتوایی در این مصوبه صورت نگرفته و آنچه کمیسیون اعمال کرده فقط تغییرات شکلی است و آنچه تصویب شد تأکیدی است بر مصوبه قبلی برای محدود کردن صلاحیت شورای نگهبان در نظارت بر انتخابات.

وی با اشاره به ابلاغ سیاست‌های کلی انتخابات از سوی رهبری نظام و تأکید این سیاست‌ها بر نظارت جامع شورای نگهبان بر کلیه مراحل انتخابات افزود: این مصوبه با این سیاست‌ها نیز مغایرت دارد ضمن اینکه ایراد قانون اساسی آن هم بر طرف نشده است و شورای نگهبان این مصوبه را رد خواهد کرد.

پورمختار با یادآوری اینکه شرایط نظارت و مراحل آن در برگزاری انتخابات را شورای نگهبان تعیین می‌کند و دستگاه دیگری نمی‌تواند نظارت استصوابی این شورا را تفسیر و تحدید کند به خبرنگار ما گفت: مجلس اختیار محدود کردن و تفسیر نظارت استصوابی را ندارد و این مصوبه با مشکل روبرو خواهد شد و در صورتن بازگشت این مصوبه از سوی شورای نگهبان این چالش بستگی به رفتار مجلس و کمیسیون تخصصی مربوطه دارد که بر رأی خود بماند و این مصوبه را به مجمع تشخیص بفرستد یا آنکه نظر خود را تغییر دهد.

آگهی موضوع ماده ۳ قانون و ماده ۱۳ آئین نامه قانون تعیین تکلیف وضعیت ثبتی و اراضی و ساختمانهای فاقد سند رسمی

شماره : ۱۳۹۵۶۰۳۰۶۰۱۵۰۰۳۱۴۱ تاریخ : ۱۳۹۵/۰۷/۱۹

برابر رای شماره ۱۳۹۵۶۰۳۰۶۰۱۵۰۰۲۰۲۹ هیات اول موضوع قانون تعیین تکلیف وضعیت ثبتی اراضی و ساختمانهای فاقد سند رسمی مستقر در واحد ثبتی حوزه ثبت ملک تایباد تصرفات مالکانه بلامعارض متقاضی خانم فاطمه محمودی فرزند احمد بشماره شناسنامه ۲۹۲ صادره از تایباد در یک قطعه زمین محصور مشتمل بر انباری به مساحت ۱۸۸/۷۰ متر مربع پلاک ۶۶۵ فرعی از ۲۵۰ اصلی واقع در بخش ۱۴ مشهد شهرستان تایباد خریداری از محل قسمتی از مالکیت عبدا... محمودی مالک رسمی محرز گردیده است. لذا به منظور اطلاع عمومی مراتب در دو نوبت به فاصله ۱۵ روز آگهی می شود در صورتی که اشخاص نسبت به صدور سند مالکیت متقاضی اعتراضی داشته باشند می توانند از تاریخ انتشار اولین آگهی به مدت دو ماه اعتراض خود را به این اداره تسلیم و پس از اخذ رسید ، ظرف مدت یک ماه از تاریخ تسلیم اعتراض ، دادخواست خود را به مراجع قضایی تقدیم نمایند. بدیهی است در صورت انقضای مدت مذکور و عدم وصول اعتراض طبق مقررات سند مالکیت صادر خواهد شد. ۹۵۱۴۰۱۴

تاریخ انتشار نوبت اول : ۱۳۹۵/۰۷/۲۶

تاریخ انتشار نوبت دوم : ۱۳۹۵/۰۸/۱۲

مسلم چشمی–رئیس ثبت اسناد و املاک تایباد

آگهی موضوع ماده ۳ قانون و ماده ۱۳ آئین نامه قانون تعیین تکلیف وضعیت ثبتی و اراضی و ساختمانهای فاقد سند رسمی

شماره : ۱۳۹۵۶۰۳۰۶۰۱۵۰۰۳۱۴۳ تاریخ : ۱۳۹۵/۰۷/۱۹

برابر رای شماره ۱۳۹۵۶۰۳۰۶۰۱۵۰۰۲۰۱۷ هیات اول موضوع قانون تعیین تکلیف وضعیت ثبتی اراضی و ساختمانهای فاقد سند رسمی مستقر در واحد ثبتی حوزه ثبت ملک تایباد تصرفات مالکانه بلامعارض متقاضی خانم افسانه محمودی فرزند محمود بشماره شناسنامه ۵۹۴۵ صادره از تایباد در یک قطعه زمین محصور مشتمل بر انباری به مساحت ۱۹۸/۶۴ متر مربع پلاک ۶۶۵ فرعی از ۲۵۰ اصلی واقع در بخش ۱۴ مشهد شهرستان تایباد خریداری از محل قسمتی از مالکیت عبدا... محمودی مالک رسمی محرز گردیده است. لذا به منظور اطلاع عمومی مراتب در دو نوبت به فاصله ۱۵ روز آگهی می شود در صورتی که اشخاص نسبت به صدور سند مالکیت متقاضی اعتراضی داشته باشند می توانند از تاریخ انتشار اولین آگهی به مدت دو ماه اعتراض خود را به این اداره تسلیم و پس از اخذ رسید ، ظرف مدت یک ماه از تاریخ تسلیم اعتراض ، دادخواست خود را به مراجع قضایی تقدیم نمایند. بدیهی است در صورت انقضای مدت مذکور و عدم وصول اعتراض طبق مقررات سند مالکیت صادر خواهد شد. ۹۵۱۴۰۲۰

تاریخ انتشار نوبت اول : ۱۳۹۵/۰۷/۲۶

تاریخ انتشار نوبت دوم : ۱۳۹۵/۰۸/۱۲

مسلم چشمی–رئیس ثبت اسناد و املاک تایباد

آگهی موضوع ماده ۳ قانون و ماده ۱۳ آئین نامه قانون تعیین تکلیف وضعیت ثبتی و اراضی و ساختمانهای فاقد سند رسمی

شماره : ۱۳۹۵۶۰۳۰۶۰۱۵۰۰۳۱۴۴ تاریخ : ۱۳۹۵/۰۷/۱۹

برابر رای شماره ۱۳۹۵۶۰۳۰۶۰۱۵۰۰۲۰۱۶ هیات اول موضوع قانون تعیین تکلیف وضعیت ثبتی اراضی و ساختمانهای فاقد سند رسمی مستقر در واحد ثبتی حوزه ثبت ملک تایباد تصرفات مالکانه بلامعارض متقاضی آقای پرویز محمودی آبقه گی فرزند محمدعظیم بشماره شناسنامه ۱۱۲۴ صادره از تایباد در یک باب منزل به مساحت ۱۹۰/۸۰ متر مربع پلاک ۶۶۵ فرعی از ۲۵۰ اصلی واقع در بخش ۱۴ مشهد شهرستان تایباد خریداری از محل قسمتی از مالکیت عبدا...محمودی مالک رسمی محرز گردیده است. لذا به منظور اطلاع عمومی مراتب در دو نوبت به فاصله ۱۵ روز آگهی می شود در صورتی که اشخاص نسبت به صدور سند مالکیت متقاضی اعتراضی داشته باشند می توانند از تاریخ انتشار اولین آگهی به مدت دو ماه اعتراض خود را به این اداره تسلیم و پس از اخذ رسید ، ظرف مدت یک ماه از تاریخ تسلیم اعتراض ، دادخواست خود را به مراجع قضایی تقدیم نمایند. بدیهی است در صورت انقضای مدت مذکور و عدم وصول اعتراض طبق مقررات سند مالکیت صادر خواهد شد. ۹۵۱۴۰۲۱

تاریخ انتشار نوبت اول : ۱۳۹۵/۰۷/۲۶

تاریخ انتشار نوبت دوم : ۱۳۹۵/۰۸/۱۲

مسلم چشمی

رئیس ثبت اسناد و املاک تایباد

آگهی موضوع ماده ۳ قانون و ماده ۱۳ آئین نامه قانون تعیین تکلیف وضعیت ثبتی و اراضی و ساختمانهای فاقد سند رسمی

شماره : ۱۳۹۵۶۰۳۰۶۰۱۵۰۰۳۱۴۲ تاریخ : ۱۳۹۵/۰۷/۱۹

برابر رای شماره ۱۳۹۵۶۰۳۰۶۰۱۵۰۰۲۰۱۸ هیات اول موضوع قانون تعیین تکلیف وضعیت ثبتی اراضی و ساختمانهای فاقد سند رسمی مستقر در واحد ثبتی حوزه ثبت ملک تایباد تصرفات مالکانه بلامعارض متقاضی آقای غلام محمودی آبقه گی فرزند محمدعظیم بشماره شناسنامه ۲ صادره از تایباد در یک باب منزل به مساحت ۱۹۴/۸۶ متر مربع پلاک ۶۶۵ فرعی از ۲۵۰ اصلی واقع در بخش ۱۴ مشهد شهرستان تایباد خریداری از محل قسمتی از مالکیت عبدا...محمودی مالک رسمی محرز گردیده است. لذا به منظور اطلاع عمومی مراتب در دو نوبت به فاصله ۱۵ روز آگهی می شود در صورتی که اشخاص نسبت به صدور سند مالکیت متقاضی اعتراضی داشته باشند می توانند از تاریخ انتشار اولین آگهی به مدت دو ماه اعتراض خود را به این اداره تسلیم و پس از اخذ رسید ، ظرف مدت یک ماه از تاریخ تسلیم اعتراض ، دادخواست خود را به مراجع قضایی تقدیم نمایند. بدیهی است در صورت انقضای مدت مذکور و عدم وصول اعتراض طبق مقررات سند مالکیت صادر خواهد شد. ۹۵۱۴۰۲۳

تاریخ انتشار نوبت اول : ۱۳۹۵/۰۷/۲۶

تاریخ انتشار نوبت دوم : ۱۳۹۵/۰۸/۱۲

مسلم چشمی

رئیس ثبت اسناد و املاک تایباد

آگهی موضوع ماده ۳ قانون و ماده ۱۳ ائین نامه قانون تعیین تکلیف وضعیت ثبتی و اراضی و ساختمانهای فا قد سند رسمی

برابر اراء صادره هیات/هیاتهای موضوع قانون تعیین تکلیف وضعیت ثبتی اراضی و ساختمانهای فاقد سند رسمی مستقر در واحد ثبتی شهرستان ایرانشهر تصرفات مالکانه و بلا معارض متقاضیان محرز نگردیده است . لذا مشخصات متقاضیان و املاک مورد تقاضا به شرح زیر به منظور اطلاع عموم در دو نوبت به فاصله ۱۵ روز اگهی می شود در صورتی که اشخاص نسبت به صدور سند مالکیت متقاضیان اعتراضی داشته باشند در مدت دو ماه اعتراض خود را به اداره ثبت اسناد و املاک محل تسلیم و پس از اخذ رسید ظرف مدت یک ماه از تاریخ تسلیم اعتراض دادخواست خود را به مرجع ذیصلاح قضایی تقدیم نمایند

۱–بموجب رای شماره ۱۳۹۵۶۰۳۲۲۰۰۴۰۰۳۸۵۷–۱۳۹۵/۶/۶ تصرفات مالکانه اقای بلال یارمحمد زائی فرزند خداداد به شماره شناسنامه وکد ملی ۳۵۸۰۷۱۴۱۶۳ صادره از ایرانشهر در شهدانک یکباب دکان و انباری متصل به ان بمساحت ۷۰/۰۰متر مربع از پلاک شماره ۲۴۸ فرعی از ۱۱۵–اصلی واقع در قطعه یک ایرانشهر از بخش ۵ بلوچستان محرز گردیده است

۲–بموجب رای شماره ۱۳۹۵۶۰۳۲۲۰۰۴۰۰۳۸۵۸–۱۳۹۵/۶/۶ تصرفات مالکانه اقای ابوذریارمحمد زائی فرزند احمد به شماره شناسنامه و کد ملی ۳۵۸۰۷۱۴۱۷۱ صادره از ایرانشهر در شهدانک یکباب دکان و انباری متصل به ان بمساحت ۷۰/۲۹ متر مربع از پلاک شماره ۲۴۴ فرعی از ۱۱۵–اصلی واقع در قطعه یک ایرانشهر از بخش ۵ بلوچستان محرز گردیده است

۳–بموجب رای شماره ۱۳۹۵۶۰۳۲۲۰۰۴۰۰۳۸۵۹–۱۳۹۵/۶/۶ تصرفات مالکانه اقای احسان یارمحمد زائی فرزند احمد به شماره شناسنامه و کد ملی ۳۵۸۰۸۵۹۸۰۳ صادره از ایرانشهر در شهدانک یکباب دکان و انباری متصل به ان بمساحت ۷۰/۴۴ متر مربع از پلاک شماره ۲۴۳ فرعی از ۱۱۵– اصلی واقع در قطعه یک ایرانشهر از بخش ۵ بلوچستان محرز گردیده است

۴–بموجب رای شماره ۱۳۹۵۶۰۳۲۲۰۰۴۰۰۳۸۶۰–۱۳۹۵/۶/۶ تصرفات مالکانه اقای احسان یارمحمد زائی فرزند احمد به شماره شناسنامه و کد ملی ۳۵۸۰۸۵۹۸۰۳ صادره از ایرانشهر در شهدانک یکباب دکان و انباری متصل به ان بمساحت ۷۰/۲۹ متر مربع از پلاک شماره ۲۴۲ فرعی از ۱۱۵– اصلی واقع در قطعه یک ایرانشهر از بخش ۵ بلوچستان محرز گردیده است

۵–بموجب رای شماره ۱۳۹۵۶۰۳۲۲۰۰۴۰۰۳۸۶۱–۱۳۹۵/۶/۶ تصرفات مالکانه اقای عبدالغنی چاه کمالی یارمحمد زائی فرزند عمر به شماره شناسنامه۱۵۶۰ و کد ملی ۳۷۱۹۴۵۲۶۶۲ صادره ازخاش در شهدانک یکباب دکان و انباری متصل به ان بمساحت ۶۰/۹ متر مربع قسمتی از پلاک شماره ۱۱۵– اصلی واقع در قطعه یک ایرانشهر از بخش ۵ بلوچستان محرز گردیده است

۶–بموجب رای شماره ۱۳۹۵۶۰۳۲۲۰۰۴۰۰۳۸۶۲–۱۳۹۵/۶/۶ تصرفات مالکانه اقای عبدالنبی یارمحمد زائی فرزند خداداد به شماره شناسنامه۱۲۰۸۸ و کد ملی ۳۷۱۸۹۱۰۳۷۳ صادره ازخاش در شهدانک یکباب دکان و انباری متصل به ان بمساحت ۷۰/۴۴متر مربع از پلاک شماره ۲۴۶فرعی از ۱۱۵– اصلی واقع در قطعه یک ایرانشهر از بخش ۵ بلوچستان محرز گردیده است

۷–بموجب رای شماره ۱۳۹۵۶۰۳۲۲۰۰۴۰۰۳۸۶۳–۱۳۹۵/۶/۶ تصرفات مالکانه اقای ابوذریارمحمد زائی فرزند احمد به شماره شناسنامه و کد ملی ۳۵۸۰۷۱۴۱۷۱ صادره از ایرانشهر در شهدانک یکباب دکان و انباری متصل به ان بمساحت ۷۰/۲۹ متر مربع از پلاک شماره ۲۴۹ فرعی از ۱۱۵– اصلی واقع در قطعه یک ایرانشهر از بخش ۵ بلوچستان محرز گردیده است

۸– بموجب رای شماره ۱۳۹۵۶۰۳۲۲۰۰۴۰۰۳۸۶۴–۱۳۹۵/۶/۶ تصرفات مالکانه اقای عبدالنبی یارمحمد زائی فرزند خداداد به شماره شناسنامه۱۲۰۸۸ و کد ملی ۳۷۱۸۹۱۰۳۷۳ صادره ازخاش در شهدانک یکباب دکان و انباری متصل به ان بمساحت ۷۰/۲۹متر مربع از پلاک شماره ۲۴۵فرعی از ۱۱۵– اصلی واقع در قطعه یک ایرانشهر از بخش ۵ بلوچستان محرز گردیده است

۹–بموجب رای شماره ۱۳۹۵۶۰۳۲۲۰۰۴۰۰۳۸۶۵–۱۳۹۵/۶/۶ تصرفات مالکانه اقای عبدالغنی

پاسخ وزیر ارشاد به شایعه رفتنش ایسنا: وزیر فرهنگ و ارشاد اسلامی درباره رفتن یا نرفتنش از وزارت ارشاد گفت: چند روز صبر کنید تا نتیجه مشخص شود. علی جنتی ادامه داد: چند روز دیگر نتیجه مشخص می‌شود و من درباره این موضوع صحبت نمی‌کنم. او همچنین درباره اولین انتخابات الکترونیکی هیأت نظارت بر مطبوعات کشور به بیان توضیحاتی پرداخت و گفت: خوشبختانه تا کنون استقبال خوبی از سوی مدیران مسؤول رسانه‌ها شده است و تعدادی از آنها در این انتخابات شرکت کردند.

یادداشت

کامران شرفشاهی

جای خالی نمایشگاه‌های کتاب عاشورایی

در ایام ماه محرم سال جاری گزارش‌هایی از مراسم سوگواری حضرت اباعبدالله(ع) در کشورهای پیشرفته جهان از تلویزیون پخش می‌شد که حاوی نکات بسیار جالب و جذاب و آموزنده‌ای بود.

یکی از نکات مهم در این گزارش‌ها برگزاری نمایشگاههای کتاب با موضوع نهضت عاشورا بود که تقریباً در تمام مساجد و مراکز فرهنگی خارج از کشور عمومیت داشت و دریغا که چنین صحنه‌هایی در جامعه ما با توجه به ظرفیت‌های فراوان هنوز مصداق چشمگیری پیدا نکرده است.

به راستی در جامعه‌ای با این همه امکانات و تعداد قابل ملاحظه‌ای عناوین کتابهای عاشورایی، چرا در ایام دهه محرم، شاهد برگزاری هیچ نمایشگاه کتاب موضوعی در سطح مساجد، تکیه‌ها و مراکز فرهنگی نیستیم؟! با نگاهی هوشمندانه به فرصت ارزشمندی که ماه محرم به رایگان در اختیار جامعه ما برای حرکت به سمت فراگیری و فهم افزونتر آموزه‌های دینی قرار می‌دهد، درمی‌یابیم که متأسفانه مدیران فرهنگی ما از پاسخگویی و درک نیازهای اجتماع و بهره‌گیری از شور و ارادت آحاد مختلف جامعه، تا چه اندازه عقب هستند. آیا واقعاً مایه تأسف نیست که افراد جامعه ما چنین غیبت‌های هولناک برایشان جنبه عادی پیدا کرده است؟ بدون شک برگزاری چنین نمایشگاههایی هزینه چندانی ندارد، ناشران چنین کتابهایی با روی باز از هر دعوتی استقبال می‌کنند و حتی حاضرند به احترام ایام‌الله، کتابهایشان را با تخفیف‌های بیشتری به مردم عرضه کنند. همچنین می‌توان از مردم تقاضا کرد که بخشی از نذرهایشان را به خرید کتاب و اهدای آن به کتابخانه، مناطق محروم و یا سایر مردم اختصاص دهند و در ثواب کثیرنشر فرهنگ و معارف دینی و اخلاقی سهیم شوند. دهه محرم امسال با این حسرت بزرگ از فرصتهای از دست رفته سپری شد، اما تا محرم سال آینده، یک سال فرصت است.

گفت‌وگو با معاون مرکز تحقیقات وقف

وقف برای دانش را جدی نگرفته‌ایم

فرهنگ/ زهره کهندل | تحقیق و پژوهش که بستر آن در دانشگاه‌ها شکل می‌گیرد یکی از مواردی است که می‌تواند سنت وقف را بیش از پیش در کشورمان احیا کند. چندی پیش معاون علمی و فناوری ریاست‌جمهوری اعلام کرد که این معاونت از ایده‌های واقفانی که علاقه‌مند هستند در بحث تحقیقات و پژوهش وقف‌های جدیدی را انجام دهند، حمایت می‌کند. به باور سورنا ستاری، وقف می‌تواند به فعالیت شرکت‌های دانش‌بنیان در کشور رونق ببخشد و فرهنگ کارآفرینی و ثروت‌آفرینی از علم را نهادینه سازد. اما برای ترویج وقف در حوزه علمی و آموزش عالی چه باید کرد؟ برای ورود خیّران به حوزه آموزش عالی چه راهکارهای اجرایی وجود دارد؟ در این باره با دکتر زهیر صیامیان گرجی، معاون پژوهشی مرکز تحقیقات وقف دانشگاه شهید بهشتی تهران، گفت‌وگو کردیم که مشروح آن را می‌خوانید.

بخش

وقف بخشی از هویت تمدن ایرانی اسلامی ماست و می‌تواند به‌صورت یک رشتهٔ مستقل در دانشگاه‌ها تدریس شود

◆ آیا به اهمیت وقف در آموزش عالی ایران توجه شده است؟

اهمیت وقف در نظام آموزش عالی موضوعی روشن است. یک دلیلش این است که به‌صورت تاریخی و فرهنگی، موقوفاتی که در تاریخ ایران و اسلام وجود داشته، از مهم‌ترین ارکان تاریخ اجتماعی ما بوده است. وقف در مقایسه با دیگر حوزه‌های اجتماعی و فرهنگی، اهمیت زیادی داشته و به جز وجه معنوی آن، برای تولید علم و مدرسه‌های علمیه، به عنوان سنتی ارزشمندی تلقی می‌شده است. ما از طریق ایجاد رشته‌ها و حوزه‌های پژوهشی که به وقف می‌پردازند، بخشی از هویت تاریخی و فرهنگی ایرانی اسلامی را مورد پژوهش قرار دادیم که اهمیت و تداوم این بحث را برای جامعه روشن می‌کند.

بسیاری از دانشگاه‌های بزرگ کشور موقوفاتی دارند که از آنها در زمینه گسترش دانش استفاده می‌کنند

◆ آیا به رشته‌ای دانشگاهی برای تربیت نیرو در این باره نیازمندیم؟

وقف بخشی از هویت تمدن ایرانی اسلامی ماست و می‌تواند به‌صورت یک رشته مستقل در دانشگاه‌ها تدریس شود. متأثر از همین ریشه‌ای که دارد، خیّرین هم می‌توانند مصداق نیات خیر خود را در راستای تولید علم قرار دهند. چنانکه در گذشته نیز این‌گونه بوده و برای تولید علوم دینی، موقوفاتی داشته‌ایم. به دلیل اهمیتی که نیت واقف دارد، مصداق آن را می‌توان علومی تشخیص داد که در فرهنگ، عرف و نظام فقهی و حقوقی جامعه، به ارتقای بُعد ایمانی جامعه کمک کنند. این موقوفات می‌تواند در حوزه بهداشت، پزشکی، مهندسی و دانش‌های دیگر باشد. اگرچه محدودیت‌های عرفی و تلقی‌هایی که وجود دارد بیشترین تمرکز وقف را به سمت علوم دینی می‌برد (چون در گذشته مرزبندی بین علوم دینی و غیردینی وجود نداشته است) اما امروز شاهدیم که بسیاری از کشورهای پیشرفته و توسعه‌یافته سعی کرده‌اند تا سنت «وقف برای دانش» را حفظ کنند. با تحولات جامعه جدید همچون توسعه نظام دانشگاهی در کشورمان، این پیوستگی همچنان حفظ شده است و بسیاری از دانشگاه‌ها و رشته‌های علمی موقوفاتی دارند که در برخی از حوزه‌های علمی، بهتر از این هم می‌تواند مورد توجه قرار بگیرد.

◆ بسیاری از دانشگاه‌های بزرگ دنیا وابسته به بودجه دولتی نیستند. آیا در کشور ما بودجه دانشگاه‌ها می‌تواند به جیب خیّران وصل شود؟

منطق قیاس باید مشخص باشد. اگر این ماجرا در جوامع توسعه‌یافته با موفقیت همراه بوده بدین علت است که آنها شرایط متفاوتی داشته و دارند. شرایط کشور ما با آن کشورها متفاوت است.

امروز در حوزه‌های علمیه با توجه به اینکه به‌شکل سنتی خود عمل نمی‌کنند و بیشتر شبیه دانشگاه‌های حوزوی شده‌اند، شاهد این هستیم که بسیاری از هزینه‌هایشان از محل موقوفات تأمین می‌شود. لازم به یادآوری است که استقلال دانشگاه‌ها در کشورهای توسعه‌یافته، مطلق و کامل نیست بلکه روندی که آن دانشگاه‌ها طی کرده‌اند به دلیل تفاوت‌هایی که نهاد علم در آن کشورها با کشور ما دارد، متفاوت بوده است. استقلال در دانشگاه‌ها به معنای خروج از مسیر مشخصی که جامعه برایش تعریف کرده، نیست. دانشگاه وظیفهٔ یک رصدخانه در جامعه را دارد تا وضعیت عمومی و کلی جامعه را بررسی و آسیب‌شناسی کند.

◆ پس چرا در عمل دانشگاه‌های ما همچون دانشگاه‌های کشورهای توسعه‌یافته، همچنان وابسته به بودجه‌های دولتی هستند؟

تأسیس نهاد دانشگاه طی یک قرن در ایران به‌شکلی بوده که وابستگی مالی به دولت در آن تعریف شده است. البته در دهه‌های اخیر ضریب و میزان وابستگی دانشگاه به دولت از طریق نهاد واسطه‌ای همچون هیأت امنا تغییر کرده است.

بررسی وضعیت فعلی دانشگاه‌ها ترکیبی از وابستگی و استقلال در نهادهای دانشگاهی را نشان می‌دهد.

با نگاهی به تجربه‌های تاریخی کشورمان در دوران معاصر، می‌توان گفت که حمایت از دانشگاه از سوی دولت انجام می‌شده چون دانشگاه‌ها به سفارش و با نظارت دولت تأسیس شده‌اند.

البته این بدان معنا نیست که راه بسته است. مثلاً دانشگاه‌های غیرانتفاعی از ظرفیت‌های مردمی برای تأمین بودجه استفاده می‌کنند. بهتر است که رابطه بین نهاد وقف و نهاد علم برای مردم و مسؤولان بیشتر تشریح گردد و تجربه‌های موفق در این باره فرهنگ‌سازی شود.

با توجه به فضای عمومی و سیاست‌های دولتی، استفاده از ظرفیت تشکل‌های مردم‌نهاد بسیار مورد استقبال است. ما انجمن‌های خیریه بزرگی در امور مدرسه‌سازی و بهداشت داریم اما اینکه چرا نظام خیّر در حوزه علم ضعیف بوده و هست، جای بررسی دارد. در گام نخست باید دید که چه رابطه‌ای بین نهاد علم و نهاد وقف وجود دارد و اینکه این رابطه را چطور می‌توان به سمت تولید دانش معطوف کرد.

کتاب

دلیل علاقه مردم به کتاب‌های روانشناسی

ایبنا: حسین کیانی، مترجم آثار روانشناسی، درباره علت استقبال ایرانیان از کتاب‌های روانشناسی عامه‌پسند اظهار کرد: عموم مردم به دنبال یافتن راه حل برای مشکلات خود هستند و می‌خواهند که نسخه‌ای برای رفع آنها داشته باشند. اما متأسفانه این آثار که گاهی طیف کتاب‌های عرفان‌های کاذب را هم شامل می‌شود، به‌صورت فست‌فودی عمل کرده و به‌اصطلاح مشکلات را رفع می‌کند. در حالی که مشکلات ما ریشه‌های عمیق‌تری دارد.

ادبیات

۱۰۰ اثر ایرانی به ناشران جهان معرفی می‌شود

مهر: آژانس ادبی «پل» ۵۰ جلسه کاری برای معرفی ۱۰۰ اثر ایرانی را در برنامه کاری خود برای نمایشگاه کتاب فرانکفورت قرار داده است.

مجید جعفری اقدم، مدیر آژانس ادبی «پل»، اظهار کرد: به عنوان تنها آژانس ادبی ایرانی ۱۵ کاتالوگ ویژه برای معرفی ۱۵ نویسنده معتبر ایران فراهم آمده است و آثار نویسندگانی همچون ابراهیم حسن‌بیگی، حمیدرضا شاه‌آبادی، مرجان فولادوند، محمدرضا بایرامی و... در این نمایشگاه معرفی خواهند شد.

رسانه

انتشار هفته‌نامه «صدا» متوقف شد

مهر: سردبیر هفته‌نامه «صدا» ضمن عذرخواهی بابت انتشار مطلب طنزی در تازه‌ترین شماره این هفته‌نامه، از توقف انتشار آن تا اطلاع ثانوی خبر داد. محمد قوچانی گفت: قطعاً اگر شایبه‌ای از توهین و عدم نزاکت در این مطلب وجود دارد ما از آن برائت جسته و ضمن عذرخواهی از مردم اعلام می‌کنیم که از ساحت نشریه‌ای مانند «صدا» چنین موضعی دور است و ما از این وضع ناراحتیم و با نویسنده مذکور نیز قطع همکاری خواهیم کرد.

دانشگاه

امضای استیضاح وزیر علوم به حد نصاب رسید

مهر: نماینده مردم شاهین‌شهر در مجلس شورای اسلامی اعلام کرد: امضای طرح استیضاح وزیر علوم به حد نصاب رسیده و به هیأت‌رئیسه مجلس ارایه می‌شود.

حسینعلی حاجی گفت: امضاکنندگان طرح استیضاح وزیر علوم دلایل خود را در ۸ بند عنوان کرده‌اند که می‌توان به موارد زیر اشاره کرد: اجرایی‌نکردن سند دانشگاه اسلامی، عدم رشد علمی کشور، عدم رسیدگی به وضعیت دانشجویان بورسیه و پرداخت‌نکردن کمک هزینه تحصیلی.

موج آبی ۳۸۴۴۴۰۴۴ www.mojeabi24.ir
با مجوز در اروپا
کیش قشم کویر مصر اقساط
تخصص ماست کیش اخذ ویزای شینگن و تور اروپا با نازلترین قیمت ها
تایلند مالزی
ارمنستان گرجستان
باکو دبی
آواسیر ۳۷۶۷۹۳۰۰ بلوارسجاد @tourcharteri
کربلا نجف دوباره سلام
داریوش نماینده رسمی MSC
✓پرواز مستقیم به نجف ✓ ترانسفر فرودگاهی
✓اخذ ویزای گروهی- انفرادی ✓ رزرو هتل های مشرف به حرمین
خیام جنوبی ۱۱ - شماره ۸۵
WWW.DARIUSHTRAVEL.COM
Telegram.Me@HiTolran_COM
۳۷۶۷۶۷۶۱-۰۹۱۵۴۰۴۰۱۱۸
ویزای فوری عراق پروازهای عراق
کربلا نجف
یک سر و دو سرهوایی ، زمینی
هستی سیر توس ۳۷۳۴۵۲۶۵ ۰۹۱۵۷۰۹۴۳۸۰
پاریس نرخ استثنائی
جم سیر ۳۸۴۸۱۰۹۰
دبی ۱۰۰ دلار سوبسید کیش مالزی
ویژه نمایشگاه LIFESTYLE نرخ ویژه
کلبه سبز ۰۵۱۳۵۰۲۱۷۲۰ ۰۵۱۳۸۶۵۲۱۹۰
هر ماه مستقیم از مشهد
تاریخ حرکت : ۸آبان
تور گروهی ۱۰ روزه
ویتنام
هانوی - خلیج هالونگ - هوشی مین - فان تیت
QATAR AIRWAYS
اسپادانا ۳۸۸۲۹۹۱۰ espadanaseir www.espadanaseir.com
بشارت مهاجر پرواز
کربلا یا حسین
ویژه شهادت حضرت رقیه (س)
کیش قشم دبی
۳۲۲۲۹۵۷۷
۰۹۱۵۴۰۴۰۸۵۴
آرام سیر شفیعیان
شمال
تور استثنائی
۳۸۵۵۰۳۶۰-۰۹۱۵۱۱۶۱۳۹۶
آرام سیر شفیعیان اقساط
شرایط استثنائی
نجف زمینی هوایی کربلا
ویزای فوری عراق زیرنظر سازمان حج
۰۹۱۵۱۱۶۱۳۹۶ - ۳۸۵۵۰۳۶۰
امام رضا ۴۳ میدان ۱۵ خرداد (ضد)
دیدار ۳۲۲۱۱۱۴۴ تلفن مستقیم فروش قطار ۳۲۲۲۲۰۰۲
ویژه نمایشگاه لایف استایل
دبی تایلند هند
با سوبسید ۱۰۰ دلار ۱۴ الی ۱۸ آبان
صدور گواهینامه بین المللی و مدارک ترانزیت
صدور قطار داخل اروپا
انتخاب طلایی ۳۶۰۱۶۹۳۰ ۳۶۰۹۶۶۶۶
دبی ۳ آبان (۵ روزه)
لوکس ترین هتل ۴ ستاره دبی
صبحانه نهار شام
flydubai مدیریت:جواد دایی آدرس:فرامرز ۳
نرخ استثنائی
کیش دبی ارزان
تور شاد
کویر مصر
یاسین گشت
۳۸۶۵۲۶۶۶-۰۹۳۵۷۷۷۰۹۱۲
ویزا عراق ویژه محرم و اربعین حسینی (ع)
انفرادی گروهی
ترکیه ارمنستان تایلند
باکو گرجستان مالزی
دبی رزرو هتل با نازلترین قیمت
قشم نقد اقساط کیش
پیشگامان سفری دیگر ۰۹۱۵۰۶۸۶۸۶۲ ۶-۳۷۱۳۷۰۳۱
وقت سفارت، پیکاپ ویزا
محمدزاده ۳۸۴۷۴۶۲۰
تورهای پاییزه
فرانسه - یونان
اروپایی ایتالیا و اسپانیا
دبی تایلند
کیش.قشم
بهترین ها را از ما بخواهید
AZERBAIJAN AIRLINES
باکو
گردون ۳۸۴۱۱۰۰۰
هامون گشت ۳۷۲۹۲۰۰۰
آتی ۳۸۴۳۱۹۱۹
تورهای پاییزی هامون گشت
استانبول مالزی
باکو گوا
تایلند دبی
هامون گشت
37292000
@HAMOONGASHT www.HAMOONGASHT.COM

آثار گنجینه موزه هنرهای معاصر مرمت می‌خواهد ایسنا: یک کارشناس هنری معتقد است که آثار ایرانی و خارجی موجود در گنجینه موزه هنر معاصر تهران به مرمت و صرف هزینه نیاز دارند که این هزینه، بعد از گذشت سال‌ها تامین نشده است. غلامرضا نامی گفت: مرمت آثار خارجی باید توسط مرمتکار خارجی انجام شود و به هزینه‌کردن نیاز دارد. نامی به مشکلاتی که در این سال‌ها گریبانگیر موزه بوده است، اشاره و اظهار کرد: سیستم روشنایی موزه خیلی قدیمی است و سقف آن نیز که آب می‌داد، هنوز به‌صورت اصولی تعمیر نشده است.

با مجید ملانوروزی، مدیرکل مرکز هنرهای تجسمی

تابلوهای تقلبی مخصوص مُرده‌هاست

| هنر/ صباکریمی | مدت‌هاست که حراج آثار هنری در میان مردم و هنردوستان بیش از پیش شناخته شده و از استقبال بسیار خوبی هم برخوردار است. حضور چهره‌های مطرح از دنیای هنر، ورزش و حتی سیاست در این حراجی‌ها و خرید آثار ارزشمند هنری، کنجکاوی مردم را برای دنبال‌کردن اخبار این رویداد بیش از پیش می‌کند و حتی وسوسه خرید آثار را در آنها هم به وجود می‌آورد. نمایشگاه و حراج «باران» تازه‌ترین حراجی برگزارشده می‌باشد که اوایل مهرماه امسال برپا شد. ضمناً این حراج را می‌توان اولین حراج مستقل خط و خوشنویسی قلمداد کرد که از استقبال خوبی در میان علاقه‌مندان برخوردار بود. اما شایبه‌هایی درباره این حراج مبنی بر اصل‌نبودن یک اثر هنری و اعتراض خالق آن اثر سؤالاتی را پیش آورد که در این گزارش بدان پرداخته‌ایم.

در واقع یکی از مهم‌ترین چالش‌های پیش رو به اصالت آثار برمی‌گردد و اینکه خریداران آثار هنری چگونه می‌توانند به اصل‌بودن اثری که می‌خرند، اعتماد کنند و اساساً اعتبار این آثار تا چه حد دارای ضمانت است و اگر مشکلی پیش آمد، خریدار به کجا می‌تواند رجوع کند.

مجید ملانوروزی، رئیس موزه هنرهای معاصر و مدیرکل مرکز هنرهای تجسمی، در گفت‌وگو با خبرنگار ما با اشاره به هویت یک اثر هنری می‌گوید: معمولاً خود هنرمند اثرش را معرفی می‌کند و آن اثر امضا دارد ولی این اتفاق هم افتاده که فرد اثری را که متعلق به خودش است، قبول ندارد. علتش هم می‌تواند این باشد که نمی‌خواسته آن اثر به دلیل ضعیف‌بودن یا غیره به حراج برسد و مایل نیست اثرش در معرض دید عموم قرار بگیرد و یا اینکه اصلاً آن اثر را قبول ندارد. در برخی موارد حتی شده که هنرمند یادش رفته که چنین اثری داشته و آن را خودش خلق کرده است. موضوع اصل‌نبودن آثار بیشتر به هنرمندان فقید و درگذشته برمی‌گردد و این اتفاق خیلی شامل حال هنرمندانی که در قید حیات هستند، نمی‌شود. زیرا اینها خودشان زنده و حاضرند و می‌شود به ایشان استناد کرد. اما اثری که متعلق به یک هنرمند درگذشته است، توسط تیم کارشناسیِ مورد بررسی قرار می‌گیرد.

موضوع اصالت آثارهنری ارایه شده در حراجی‌ها همواره چالش‌برانگیز بوده است
عکس:سروش‌سیدجمالی

بررسی اصالت با تیم کارشناسی

وی در ادامه درباره شیوه‌های تحلیل و بررسی یک اثر هنری عنوان می‌کند: مبانی کارشناسی هم به این صورت است که مثلاً خطی که منسوب به میرعماد است را به ۲ کارشناس برای بررسی و نظردهی می‌دهیم و آنها نظرشان را اعمال می‌کنند و اگر در نهایت باز هم شک و شبهه‌ای باقی ماند، اثر به آزمایشگاه فرستاده می‌شود. اما وقتی هنرمند زنده است کارشناسی با خودش است زیرا وی حیّ و حاضر است و می‌تواند بگوید این اثر متعلق به کیست.

ملانوروزی ادامه می‌دهد: در واقع در این شرایط هم مشکلی نیست. هنرمندی که اثرش در جایی فروخته می‌شود و ادعا می‌کند که این اثر متعلق به وی نیست، می‌تواند یک درخواست کتبی خطاب به ارشاد بنویسد و موضوع به‌صورت قانونی پیگیری شود. بنابراین نمی‌توان گفت این اتفاق خیلی رایج است و زیاد رخ می‌دهد. اگر کار تقلبی باشد که طی بررسی کارشناسان و آزمایشگاه مشخص می‌شود و اگر هم اثر متعلق به هنرمندی نباشد که خریدار به نام او اثر را خریداری کرده، خسارت به وی پرداخت می‌شود.

هنرمندان پیگیری کنند

رئیس موزه هنرهای معاصر یادآور می‌شود: این بحث مرتبط با اتفاقی است که در حراج «باران» رخ داد و تابلویی به نام محمد احصایی به فروش رفت که بعداً ایشان اظهار کردند تابلو متعلق به او نیست. این هنرمند نیز می‌تواند این موضوع را پیگیری کند. البته در مورد آقای احصایی هم ما تا به حال درخواست مکتوبی مبنی بر بررسی کارشناسی تابلو دریافت نکردیم و ایشان اگر اقدام کنند، حتماً بررسی خواهد شد. درخواست ایشان هم بیشتر در مصاحبه با رسانه‌ها بوده و تا کنون پیگیری جدی نداشتند.

وی در ادامه افزود: واقعیت این است که اگر هنرمند زنده باشد کسی کار تقلبی در حراج‌ها برای فروش نمی‌آورد چون می‌توان به خود هنرمند رجوع کرد. این اتفاق بیشتر برای هنرمندانِ درگذشته اتفاق می‌افتد که آن هم قابل پیگیری و بررسی است و چندان اتفاق و رویداد همیشگی نیست. ضمن اینکه در حراجی‌ها کاتالوگ و بروشور چاپ می‌شود و اگر یک خریدار اثری را از یک حراجی بخرد و ۵ سال بعد متوجه شود که اثر تقلبی بوده، می‌تواند آن را به حراجی پس بدهد و خسارتش را دریافت کند. اما این را هم متذکر شوم که تا کنون چنین اتفاقی رخ نداده است ولی در صورت رخ‌دادن کاملاً قابل پیگیری است و جای نگرانی ندارد.

وضعیت حراجی‌ها امیدوارکننده است

ملانوروزی حراجی را یکی از بهترین مکان‌ها برای فروش و عرضه آثار هنری دانسته و می‌گوید: در حراجی‌ها افراد خاصی سرمایه‌گذاری می‌کنند و همین باعث می‌شود فضای کارکردن برای هنرمند فراهم شود و وقتی اثر یک هنرمند به حراجی می‌رود باعث شهرت و اعتبار وی می‌شود. همین اتفاق سبب می‌شود که هنرمند شرایط کاری بهتری نسبت به گذشته داشته باشد و کارش رونق بگیرد. ما از همه حراجی‌هایی که کار حرفه‌ای می‌کنند حمایت می‌کنیم زیرا فروش آثار هنری هم به معیشت هنرمند کمک می‌کند و هم اینکه سبب رونق چرخه اقتصادی خواهد شد. بویژه در مورد آثار ملی همچون هنرهای خوشنویسی و نگارگری حمایت بیشتری داریم زیرا اینها معرف فرهنگ و هنر ایرانی هستند.

وی در پایان می‌افزاید: خوشبختانه حراج «باران» هم به خوبی برگزار شد. در کل، این حراج ارزشمند و پراهمیت بود و در آن آثار خوشنویسی کلاسیکی بود که این حراج را ارزشمند کرد. امیدوارم دست‌اندرکاران «باران» بتوانند سابقه‌ای فراهم کنند و به فضای هنری و فرهنگ خرید آثار هنری در جامعه کمک نمایند.

برش

اگر یک خریدار اثری را از یک حراجی بخرد و چند سال بعد متوجه شود که اثر تقلبی بوده، می‌تواند آن را به حراجی پس بدهد و خسارتش را دریافت کند

یاد

سعید کشن‌فلاح درگذشت

پایان رنج بیماری معلم تئاتر

| هنر/ آی سان نوروزی | خبر برای خانواده تئاتر ایران ناگهانی و تکان‌دهنده بود. سعید کشن‌فلاح، کارگردان، مدرس و پژوهشگر تئاتر و معلمی که حدود ۳ دهه در تئاتر سراسر ایران آشنا و شناخته‌شده بود، بعدازظهر روز شنبه در بیمارستان شهید بهشتی همدان درگذشت. او میهمان رویدادهای تئاتری سراسر ایران و آشنای تئاتری‌های سراسر کشور بود. حال این کارگردان تئاتر در راه مسافرت از کرمانشاه به همدان نامساعد شد و پس از بستری‌شدن در بیمارستان شهید بهشتی همدان از این دنیا رخت بربست. سعیدکشن‌فلاح متولد ۱۳۳۵، دانش‌آموخته بازیگری وکارگردانی از دانشکده هنرهای دراماتیک و کارشناس ارشد کارگردانی تئاتر از دانشگاه تربیت مدرس بود.

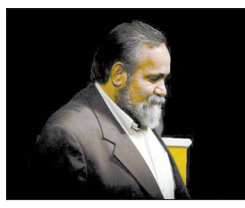

وی در سال ۱۳۸۳ به مدیریت مرکز هنرهای نمایشی حوزه هنری منصوب شد و در زمان مدیریت او یک دوره جشنواره تئاتر کوتاه جوان (دوره چهارم)، ۷ دوره جشنواره سراسری تئاتر ماه، یک دوره جشنواره سراسری پانتومیم، یک دوره جشنواره تک و یک دوره مسابقه نمایشنامه‌نویسی سیره پیامبر اعظم(ص) برگزار شد. تدریس در دانشگاه‌های مختلف کشور؛ مدیریت مرکز هنرهای نمایشی حوزه هنری از سال ۸۳ تا ۹۱؛ ریاست دانشگاه هنر؛ عضویت در هیأت‌علمی دانشکده سینما و تئاتر؛ دبیری جشنواره‌های بین‌المللی تئاتر فجر، تئاتر ماه، دانشجویی و دفاع مقدس؛ عضویت در شوراهای سیاست‌گذاری، هیأت بازخوانی، بازبینی و داوری جشنواره‌های مختلف تئاتر کشور؛ مدیریت تالار مولوی و تألیف چندین اثر پژوهشی از جمله فعالیت‌هایی است که این چهره ماندگار در طول ۳ دهه فعالیت در تئاتر انجام داده بود.

موسیقی

اعلام جزییات سوگواره «چهلمین‌روز»

مهر: محسن تهرانی، مدیر مؤسسه فرهنگی هنری کساء، با اشاره به جزییات برگزاری نخستین سوگواره موسیقایی «چهلمین روز» گفت: ما در طول این چند سال ضمن تشکیل دفتر شعر و ترانه همکاری خوبی با بیش از ۱۰۰ شاعر داشتیم. همچنین در این مدت کارگردانان بسیاری در حوزه نماهنگ فعالیت‌های خوبی انجام دادند. در زمینه موسیقی نیز با تشکیل بخش‌ها و کارگروه‌هایی که راه‌اندازی کردیم در تلاشیم که بهترین خروجی‌ها منتشر شود.

تجسمی

پیشگامان سقاخانه در ۲۵۰ سالگی کریستیز

هنر: بیست و یکمین دوره حراج کریستیز خاورمیانه همزمان با ۲۵۰ سالگی این حراج ۲۷ مهرماه در دبی برگزار می‌شود. در این دوره ۱۱۳ اثر از هنرمندان ایران، عرب و ترک چکش می‌خورد که هنرمندان ایرانی در آن حایز موقعیت ممتازی هستند. این بار حراجی با ارایه ۲۷ اثر شاخص ایرانی از مجموعه معنوی مذهبی سقاخانه‌ها آغاز می‌شود. این در حالی است که بالاترین برآورد قیمت این دوره به «هیچ زردرنگ» پرویز تناولی اختصاص یافته است.

سینما

«دایان» جلوی دوربین می‌رود

فارس: فیلم سینمایی «دایان» با موضوع آوارگان سوری در مرزهای ترکیه و سوریه اواخر آبان جلوی دوربین می‌رود. بهروز نورانی‌پور گفت: هم اینک در مرز ترکیه و سوریه همچنین مرز عراق و سوریه در حال بازسازی و آماده‌سازی لوکیشن‌های لازم برای فیلمبرداری هستم. ما نیاز داریم که در آن جغرافیا بازسازی و آماده‌سازی لوکیشن‌ها را انجام دهیم زیرا باید به اردوگاه آوارگان نزدیک باشیم. همچنین آن جغرافیا را در جای دیگر نمی‌توانیم داشته باشیم.

رادیو و تلویزیون

«سنجد» در انتظار بازگشت نگار استخر

فارس: تهیه‌کننده برنامه «سنجد» گفت: به دلیل نبودن نگار استخر در ایران به عنوان صداپیشه سنجد، فعلاً نمی‌توانیم درباره تولید آن اقدامی انجام دهیم و منتظر هستیم که ایشان به ایران بازگردند. سوسن کرامتی گفت: سال گذشته برنامه «سنجد» به همراه گروه «نیبا» تولید شد و روی آنتن شبکه ۲ رفت. با اینکه تا به حال تهیه‌کنندگی چندین برنامه از سری مجموعه‌های «سنجد» را به عهده داشتم، هنوز هم تولید این برنامه عروسکی و زنده را دوست دارم.

نقد کربلا
زمینی هوایی
ویزای فوری عراق
اقساط
نجف
تاریخ حرکت:
۰۷/۲۷ - ۰۸/۰۲ - ۰۸/۰۴ - ۰۸/۱۲
پرساگشت
۳۸۵۵۵۰۱۷
۰۹۱۵۳۱۰۰۳۲۰

تورهای داخلی
ماناپرواز ۸۳-۳۲۲۸۱۱۸۰

صالح سیر
۳۸۵۱۱۹۷۵
۲شنبه و ۵شنبه
نجف
مستقیم از مشهد
تایلند
همه روزه
دبی
زمینی هوایی
قشم
تخصص ماست
کیش

تایلند - مالزی
ترکیه دبی
آرامیس
@aramistour
۳۸ ۶۴ ۶۶ ۶۷ ۳۸ ۶۵ ۶۶ ۶۷

کیش
فول گارانتی هتل ققنوس کیش
نهار ترانسفر رفت برگشت فرودگاهی
صبحانه
هندوستان - قشم
دبی - تایلند - مالزی
۳۶۰۳۶۰۱۰
یکتاسیر

دبی ارمنستان
پرواز خارجی مالزی
لاهور نجف
پرهام سیر ۳۸۹۰۳۴۳۰

آبی سیر ۳۸۴۳۷۴۷۲
فروش بلیط قطار
کیش مالزی تایلند هند
ABISEIR724.IR
فروش بلیط هواپیما سیستمی و چارتر

اکراین ویزای توریستی تجاری اقامت
(اخذ اقامت و پاسپورت اکراینی با نرخ استثنائی)
تور، هتل،بلیت (کیف ، اودسا)
نماینده رسمی در ایران
www.touristvisa.ir

آخر با ما تماس بگیرید... کوروش
۰۹۱۵۳۱۰۶۸۴۰
۰۵۱۳۸۶۶۴۲۳۳

افراگشت ۳۶۰۵۴۰۰۲
جلال آل احمد ۲
کیش
گرجستان ارمنستان
قشم شیراز باکو

تورهای پاییزه
دبی تایلند هند
ترکیه مالزی چین
کیش قشم
داریوش
نماینده رسمی
MSC
۳۷۶۷۶۷۶۱
خیام جنوبی ۱۱ - شماره ۸۵
WWW.DARIUSHTRAVEL.COM
Telegram.Me/dariushtravel

ترکیه قشم
کیش
قیمت استثنائی
اقساط
دبی
تایلند مالزی
پاژسیر ۳۱۸۱۰

مثلث طلایی
مستقیم از مشهد
هندوستان
همای جاوید
تورهای خارجی: دبی، تایلند، مالزی، ترکیه
همای جاوید تلفن: ۳۸۴۰۳۶۷۶

اداره کل ثبت اسناد و املاک استان خراسان رضوی
اداره ثبت اسناد و املاک حوزه ثبت ملک مه ولات

آگهی موضوع ماده ۳ قانون و ۱۳ آیین نامه قانون تعیین و تکلیف وضعیت ثبتی و اراضی و ساختمانهای فاقد سند رسمی

برابر اراء صادره هئیت اول موضوع قانون تعیین و تکلیف وضعیت ثبتی اراضی و ساختمانهای فاقد سند رسمی مستقر در واحد ثبتی مه ولات تصرفات مالکانه و بلامعارض متقاضیان ذیل در تیر ماه ۱۳۹۵محرز گردیده است لذا مشخصات متقاضیان و املاک مورد تقاضا به شرح زیر به منظوراطلاع عموم مراتب در دو نوبت به فاصله ۱۵ روز آگهی می شود در صورتی که اشخاص نسبت به صدور سند مالکیت متقاضی اعتراضی داشته باشد می تواند از تاریخ انتشار اولین آگهی به مدت دو ماه اعتراض خود را به این اداره تسلیم و پس از اخذ رسید ، ظرف مدت یک ماه از تاریخ تسلیم اعتراض ،دادخواست خود را به مراجع قضایی تقدیم نماید.

۱-آقایان عباس و محمد ابراهیمی فیض ابادی فرزند رجب بشماره شناسنامه های ۱۴ و ۲۵۸ هریک نسبت به سه دانگ مشاع از ششدانگ یک باب مغازه مساحت کل ۴۰ متر مربع قسمتی از پلاک ۲۲ فرعی واقع در اراضی حسن اباد پلاک ۴۹ - اصلی بخش دو مه ولات از محل مالکیت آقای محمد رحمانی حسن ابادی

. کلاسه ۱۳۹۵۱۱۴۴۰۶۰۲۳۰۰۰۰۲۰و۱۳۹۵۱۱۴۴۰۶۰۲۳۰۰۰۰۲۱ بدیهی است در صورت انقضای مدت مذکور و عدم وصول اعتراض برابر مقررات سند مالکیت صادر خواهد شد۹۵۱۳۲۰۸

تاریخ انتشار نوبت اول ۹۵/۷/۱۱ تاریخ انتشار نوبت دوم ۹۵ /۷ /۲۶
علی اکبرشجاعی رئیس اداره ثبت اسناد مه ولات

اداره کل ثبت اسناد و املاک استان خراسان رضوی اداره ثبت اسناد و املاک حوزه ثبت ملک مه ولات

هیات موضوع قانون تعیین تکلیف وضعیت ثبتی اراضی ساختمان های فاقد سند رسمی

آگهی موضوع ماده ۳ قانون و ۱۳ ایین نامه قانون تعیین و تکلیف وضعیت ثبتی و اراضی و ساختمانهای فاقد سند رسمی برابر رای شماره ۱۳۹۵۶۰۳۰۶۰۲۳۰۰۰۴۴۰ -۱۳۹۵/۵/۳۰موضوع قانون تعیین تکلیف وضعیت ثبتی اراضی و ساختمانهای فافد سند رسمی مستقر در واحد ثبتی حوزه ثبت ملک مه ولات تصرفات مالکانه بلامعارض متقاضی آقای حسن خوشدل فرزند احمد بشماره شناسنامه ۳ صادره از فیض اباد در یک باب منزل مسکونی به مساحت ۲۶/۷۶ مترمربع قسمتی از پلاک ۲۲ فرعی از۴۹ - اصلی واقع در اراضی فیض اباد بخش ۲ مه ولات خریداری از مالک رسمی آقای اسماعیل مهدیزاده محرزگردیده است . لذا به منظوراطلاع عموم مراتب در دو نوبت به فاصله ۱۵ روز آگهی می شود در صورتی که اشخاص نسبت به صدور سند مالکیت متقاضی اعتراضی داشته باشد می تواند از تاریخ انتشار اولین آگهی به مدت دو ماه اعتراض خود را به این اداره تسلیم و پس از اخذ رسید ، ظرف مدت یک ماه از تاریخ تسلیم اعتراض ،دادخواست خود را به مراجع قضایی تقدیم نماید.

بدیهی است در صورت انقضای مدت مذکور و عدم وصول اعتراض انقضای مدت مذکور وعدم وصول اعتراض طبق مقررات سند مالکیت صادر خواهد شد۹۵۱۳۲۰۹

تاریخ انتشار نوبت اول ۹۵/۷/۱۱ تاریخ انتشار نوبت دوم ۱۳۹۵/۷/۲۶
محمد قاسمی رئیس اداره ثبت اسناد مه ولات

آگهی موضوع ماده ۳قانون وماده ۱۳آیین نامه قانون تعیین تکلیف وضعیت ثبتی واراضی وساختما نهای فاقد سند رسمی

املاک واقع در بخش ۷ یزد- طزرجان و توابع

۱ فرعی۱۴۹۰- اصلی خانم ربابه میرزا زاده بدرآباد ششدانگ خانه باغچه بطور مفروز قسمتی از پلاک ثبتی برابر به مساحت ۹۳۱متر مربع برابر رای شماره ۱۳۹۵۶۰۳۲۱۰۰۶۰۰۲۶۵۱ مورخ۱۳۹۵/۰۶/۱۱ واقع در طزرجان خریداری عادی مع الواسطه از علیرضا هنرمندی مالک رسمی لذا به منظور اطلاع عموم در دو نوبت به فاصله ۱۵ روز آگهی می شود در صورتیکه اشخاص نسبت به صدور سند مالکیت متقاضی اعتراضی داشته باشند ، می توانند از تاریخ انتشاراولین آگهی به مدت دو ماه اعتراض خود را به این اداره تسلیم و پس از اخذ رسید، ظرف مدت یکماه از تاریخ تسلیم اعتراض ، دادخواست خود را به مرجع قضائی تقدیم نمایند.

بدیهی است در صورت انقضای مدت مذکور و عدم وصول اعتراض طبق مقررات سند مالکیت صادر خواهد شد.۹۵۱۳۱۹۰

رییس ثبت اسناد و املاک شهرستان تفت- ابوالفضل لایق نژاد
تاریخ انتشار نوبت اول: یکشنبه ۱۳۹۵/۰۷/۱۱
تاریخ انتشار نوبت دوم: دوشنبه ۱۳۹۵/۰۷/۲۶

آگهی موضوع ماده ۳ قانون و ماده ۱۳ آئین نامه قانون تعیین تکلیف وضعیت ثبتی و اراضی و ساختمانهای فاقد سند رسمی

شماره : ۱۳۹۵۶۰۳۰۶۰۱۵۰۰۲۷۵۰ تاریخ : ۱۳۹۵/۰۷/۰۶ برابر رای شماره ۱۳۹۵۶۰۳۰۶۰۱۵۰۰۲۰۲۳ هیات اول موضوع قانون تعیین تکلیف وضعیت ثبتی اراضی و ساختمانهای فاقد سند رسمی مستقر در واحد ثبتی حوزه ثبت ملک تایباد تصرفات مالکانه بلامعارض متقاضی آقای احمد سلیمان فر فرزند محمد بشماره شناسنامه ۲۶۸۱ صادره از تایباد در یک باب منزل به مساحت ۲۴۱ متر مربع پلاک ۳۱۲ فرعی از ۲۷۶ اصلی واقع در بخش ۱۴ مشهد شهرستان تایباد خریداری از محل قسمتی از مالکیت سهم الارثی همایون نصرالهی از مرحوم جهانشیر نصرالهی مالک رسمی محرز گردیده است. لذا به منظور اطلاع عمومی مراتب در دو نوبت به فاصله ۱۵ روز آگهی می شود در صورتی که اشخاص نسبت به صدور سند مالکیت متقاضی اعتراضی داشته باشند می توانند از تاریخ انتشار اولین آگهی به مدت دو ماه اعتراض خود را به این اداره تسلیم و پس از اخذ رسید ، ظرف مدت یک ماه از تاریخ تسلیم اعتراض ، دادخواست خود را به مراجع قضایی تقدیم نمایند. بدیهی است در صورت انقضای مدت مذکور و عدم وصول اعتراض طبق مقررات سند مالکیت صادر خواهد شد. ۹۵۱۳۰۶۹

تاریخ انتشار نوبت اول : ۱۳۹۵/۰۷/۱۱ تاریخ انتشار نوبت دوم : ۱۳۹۵/۰۷/۲۶
مسلم چشمی-رئیس ثبت اسناد و املاک تایباد

آگهی موضوع ماده ۳ قانون و ماده ۱۳ آئین نامه قانون تعیین تکلیف وضعیت ثبتی و اراضی و ساختمانهای فاقد سند رسمی

شماره : ۱۳۹۵۶۰۳۰۶۰۱۵۰۰۲۷۵۱ تاریخ : ۱۳۹۵/۰۷/۰۶
برابر رای شماره ۱۳۹۵۶۰۳۰۶۰۱۵۰۰۲۰۲۰ هیات اول موضوع قانون تعیین تکلیف وضعیت ثبتی اراضی و ساختمانهای فاقد سند رسمی مستقر در واحد ثبتی حوزه ثبت ملک تایباد تصرفات مالکانه بلامعارض متقاضی آقای احمد سلیمان فر فرزند محمد بشماره شناسنامه ۲۶۸۱ صادره از کاریز در یک باب منزل به مساحت ۲۲۵ متر مربع پلاک ۶۰۳ فرعی از ۲۷۶ اصلی واقع در بخش ۱۴ مشهد شهرستان تایباد خریداری از محل قسمتی از مالکیت صادق نظری مالک رسمی محرز گردیده است. لذا به منظور اطلاع عمومی مراتب در دو نوبت به فاصله ۱۵ روز آگهی می شود در صورتی که اشخاص نسبت به صدور سند مالکیت متقاضی اعتراضی داشته باشند می توانند از تاریخ انتشار اولین آگهی به مدت دو ماه اعتراض خود را به این اداره تسلیم و پس از اخذ رسید ، ظرف مدت یک ماه از تاریخ تسلیم اعتراض ، دادخواست خود را به مراجع قضایی تقدیم نمایند. بدیهی است در صورت انقضای مدت مذکور و عدم وصول اعتراض طبق مقررات سند مالکیت صادر خواهد شد. ۹۵۱۳۰۷۰

تاریخ انتشار نوبت اول : ۱۳۹۵/۰۷/۱۱ تاریخ انتشار نوبت دوم : ۱۳۹۵/۰۷/۲۶
مسلم چشمی-رئیس ثبت اسناد و املاک تایباد

آگهی موضوع ماده ۳ قانون و ماده ۱۳ آئین نامه قانون تعیین تکلیف وضعیت ثبتی و اراضی و ساختمانهای فاقد سند رسمی

شماره : ۱۳۹۵۶۰۳۰۶۰۱۵۰۰۲۷۵۴ تاریخ : ۱۳۹۵/۰۷/۰۶
برابر رای شماره ۱۳۹۵۶۰۳۰۶۰۱۵۰۰۲۰۳۵ هیات اول موضوع قانون تعیین تکلیف وضعیت ثبتی اراضی و ساختمانهای فاقد سند رسمی مستقر در واحد ثبتی حوزه ثبت ملک تایباد تصرفات مالکانه بلامعارض متقاضی خانم ستاره زمانی الهی فرزند شیردل بشماره شناسنامه ۴۷ صادره از تایباد در یک باب منزل به مساحت ۲۸۸ متر مربع پلاک ۲۸۲ فرعی از ۲۷۶ اصلی واقع در بخش ۱۴ مشهد شهرستان تایباد خریداری از محل قسمتی از مالکیت رسمی و مشاعی خانم هما خضرائی محرز گردیده است. لذا به منظور اطلاع عمومی مراتب در دو نوبت به فاصله ۱۵ روز آگهی می شود در صورتی که اشخاص نسبت به صدور سند مالکیت متقاضی اعتراضی داشته باشند می توانند از تاریخ انتشار اولین آگهی به مدت دو ماه اعتراض خود را به این اداره تسلیم و پس از اخذ رسید ، ظرف مدت یک ماه از تاریخ تسلیم اعتراض ، دادخواست خود را به مراجع قضایی تقدیم نمایند. بدیهی است در صورت انقضای مدت مذکور و عدم وصول اعتراض طبق مقررات سند مالکیت صادر خواهد شد. ۹۵۱۳۰۸۳

تاریخ انتشار نوبت اول : ۱۳۹۵/۰۷/۱۱ تاریخ انتشار نوبت دوم : ۱۳۹۵/۰۷/۲۶
مسلم چشمی-رئیس ثبت اسناد و املاک تایباد

هیات موضوع قانون تعیین تکلیف وضعیت ثبتی اراضی و ساختمان های فاقد سند رسمی

آگهی موضوع ماده ۳ قانون و ماده ۱۳آئین نامه قانون تعیین تکلیف وضعیت ثبتی واراضی وساختمانهای فاقد سند رسمی برابر رای شماره ۱۳۹۵۶۰۳۰۶۰۰۵۰۰۲۷۰۰ هیات اول موضوع قانون تعیین تکلیف وضعیت ثبتی اراضی وساختمانهای فاقد سند رسمی مستقر در واحد ثبتی حوزه ثبت ملک نیشابور تصرفات مالکانه بلامعارض متقاضی آقای / خانم سید امیر رضا رنگانی فرزند سید محمود بشماره ملی ۱۰۵۰۶۸۴۸۰۱ صادره ازنیشابوردر ششدانگ یک باب ساختمان به مساحت ۸۹/۱۰ متر مربع پلاک شماره

۱۵۷فرعی از ۳۷ اصلی واقع در اراضی کوشک بخش ۱۲ حوزه ثبت ملک نیشابور خریداری از مالک رسمی آقای جواد رنگانی محرز گردیده است.لذا به منظور اطلاع عموم مراتب در دو نوبت به فاصله ۱۵ روز آگهی می شود درصورتی که اشخاص نسبت به صدور سند مالکیت متقاضی اعتراضی داشته باشند می توانند از تاریخ انتشار اولین آگهی به مدت دو ماه اعتراض خود را به این اداره تسلیم و پس از اخذ رسید.ظرف مدت یک ماه از تاریخ تسلیم اعتراض ،دادخواست خود را به مراجع قضایی تقدیم نمایند.بدیهی است درصورت انقضای مدت مذکور و عدم وصول اعتراض طبق مقررات سند مالکیت صادرخواهد شد. ۹۵۱۳۰۵۶

تاریخ انتشار نوبت اول :۱۳۹۵/۰۷/۱۱ تاریخ انتشار نوبت دوم:۱۳۹۵/۰۷/۲۶
محمد کاظم باقر زاده -رئیس ثبت اسناد و املاک نیشابور

هیات موضوع قانون تعیین تکلیف وضعیت ثبتی اراضی و ساختمان های فاقد سند رسمی

آگهی موضوع ماده ۳ قانون و ماده ۱۳آئین نامه قانون تعیین تکلیف وضعیت ثبتی واراضی وساختمانهای فاقد سند رسمی برابر رای شماره ۱۳۹۵۶۰۳۰۶۰۰۵۰۰۲۷۰۱ هیات اول موضوع قانون تعیین تکلیف وضعیت ثبتی اراضی وساختمانهای فاقد سند رسمی مستقر در واحد ثبتی حوزه ثبت ملک نیشابور تصرفات مالکانه بلامعارض متقاضی خانم مریم رنگانی فرزند جواد بشماره شناسنامه ۶۵۴۵ صادره ازنیشابوردر ششدانگ یک باب ساختمان به مساحت ۲۱۶/۷۵متر مربع پلاک شماره

۱۵۷فرعی از ۳۷ اصلی واقع در اراضی کوشک بخش ۱۲ حوزه ثبت نیشابور خریداری از مالک رسمی آقای جواد رنگانی محرز گردیده است.لذا به منظور اطلاع عموم مراتب در دو نوبت به فاصله ۱۵ روز آگهی می شود درصورتی که اشخاص نسبت به صدور سند مالکیت متقاضی اعتراضی داشته باشند می توانند از تاریخ انتشار اولین آگهی به مدت دو ماه اعتراض خود را به این اداره تسلیم و پس از اخذ رسید.ظرف مدت یک ماه از تاریخ تسلیم اعتراض ،دادخواست خود را به مراجع قضایی تقدیم نمایند.بدیهی است درصورت انقضای مدت مذکور و عدم وصول اعتراض طبق مقررات سند مالکیت صادرخواهد شد. ۹۵۱۳۰۵۸

تاریخ انتشار نوبت اول :۱۳۹۵/۰۷/۱۱ تاریخ انتشار نوبت دوم:۱۳۹۵/۰۷/۲۶
محمد کاظم باقر زاده- رئیس ثبت اسناد و املاک نیشابور

هیات موضوع قانون تعیین تکلیف وضعیت ثبتی اراضی و ساختمان های فاقد سند رسمی

آگهی موضوع ماده ۳ قانون و ماده ۱۳آئین نامه قانون تعیین تکلیف وضعیت ثبتی واراضی وساختمانهای فاقد سند رسمی برابر رای شماره ۱۳۹۵۶۰۳۰۶۰۰۵۰۰۱۱۰ هیات اول موضوع قانون تعیین تکلیف وضعیت ثبتی اراضی وساختمانهای فاقد سند رسمی مستقر در واحد ثبتی حوزه ثبت ملک نیشابور تصرفات مالکانه بلامعارض متقاضی آقای علیرضا خرم آبادی فرزند محمود بشماره شناسنامه ۹۵۱ صادره ازنیشابوردر ششدانگ یک باب ساختمان به مساحت ۷۷/۷۲ متر مربع پلاک شماره

۴۰۵۳ اصلی واقع در اراضی شهر بخش یک حوزه ثبت ملک نیشابور خریداری ازمالک رسمی شرکت سهامی پنبه خراسان محرز گردیده است.لذا به منظور اطلاع عموم مراتب در دو نوبت به فاصله ۱۵ روز آگهی می شود درصورتی که اشخاص نسبت به صدور سند مالکیت متقاضی اعتراضی داشته باشند می توانند از تاریخ انتشار اولین آگهی به مدت دو ماه اعتراض خود را به این اداره تسلیم و پس از اخذ رسید.ظرف مدت یک ماه از تاریخ تسلیم اعتراض ،دادخواست خود را به مراجع قضایی تقدیم نمایند.بدیهی است درصورت انقضای مدت مذکور و عدم وصول اعتراض طبق مقررات سند مالکیت صادرخواهد شد. ۹۵۱۳۰۶۸

تاریخ انتشار نوبت اول :۱۳۹۵/۰۷/۱۱
تاریخ انتشار نوبت دوم:۱۳۹۵/۰۷/۲۶
محمد کاظم باقر زاده رئیس ثبت اسناد و املاک نیشابور

اداره کل ثبت اسناد و املاک استان خراسان رضوی
اداره ثبت اسناد و املاک حوزه ثبت ملک مه ولات

آگهی موضوع ماده ۳ قانون و ۱۳ آیین نامه قانون تعیین تکلیف وضعیت ثبتی و اراضی و ساختمانهای فاقد سند رسمی

شماره : ۱۳۹۵۶۰۳۰۶۰۱۵۰۰۲۷۷۵ تاریخ : ۱۳۹۵/۰۷/۰۷ برابر رای شماره ۱۳۹۵۶۰۳۰۶۰۱۵۰۰۲۰۳۶ هیات اول موضوع قانون تعیین تکلیف وضعیت ثبتی اراضی و ساختمانهای فاقد سند رسمی مستقر در واحد ثبتی حوزه ثبت ملک تایباد تصرفات مالکانه بلامعارض متقاضی آقای حمید حلیمی گزیچه فرزند محمدسرور بشماره شناسنامه ۰۷۴۰۰۲۰۷۹۱ صادره از تایباد در یک باب منزل به مساحت ۵۸۳ متر مربع پلاک ۲۸۱ فرعی از ۲۷۶ اصلی واقع در بخش ۱۴ مشهد شهرستان تایباد خریداری از محل قسمتی از مالکیت آقای محمدعمر حلیم گزیچه ئی محرز گردیده است. لذا به منظور اطلاع عمومی مراتب در دو نوبت به فاصله ۱۵ روز آگهی می شود در صورتی که اشخاص نسبت به صدور سند مالکیت متقاضی اعتراضی داشته باشند می توانند از تاریخ انتشار اولین آگهی به مدت دو ماه اعتراض خود را به این اداره تسلیم و پس از اخذ رسید ، ظرف مدت یک ماه از تاریخ تسلیم اعتراض ، دادخواست خود را به مراجع قضایی تقدیم نمایند. بدیهی است در صورت انقضای مدت مذکور و عدم وصول اعتراض طبق مقررات سند مالکیت صادر خواهد شد. ۹۵۱۳

جهاد امروز ما در عرصه فرهنگی است رسا: آیت الله نوری همدانی در جمع بازنشستگان و رزمندگان سپاه، ارتش و نیروهای انتظامی کشور با بیان اینکه امروز جهاد در عرصه فضای مجازی ضروری است، گفت: مقابله با دشمنان در فضای مجازی چهار نوع آمادگی لازم دارد، نخست آمادگی فکری و اطلاعی است؛ به این صورت که نقشه های آنها را بدانیم و در فضای مجازی پاسخگو باشیم؛ دوم آمادگی تجهیزاتی است؛ و سوم آمادگی تمرینی است که نسل هایی برای آینده تربیت شوند تا این جبهه همواره زنده و پویا بماند و در آخر آمادگی اقتصادی همه جانبه است.

در سپهر کلام

اگر از غیبت اجتناب کنیم، جامعه امنی خواهیم داشت

شبستان / آیت الله علی اکبر رشاد، رئیس پژوهشگاه فرهنگ و اندیشه | ترک غیبت در ارزیابی الهی ارزشمندتر و دوست داشتنی‌تر از ۱۰ هزار رکعت نماز استحبابی است. اگر موقعیت، موقعیت غیبت است، شما مطلبی درباره کسی می‌دانید؛ محفلی هم هست، نشسته‌اید دارید با هم گپ می‌زنید، به ذهنتان می‌رسد که چیزی درباره کسی بگویید که غیبت به شمار می‌آید، ولی پرهیز کنید، همین، معادل ۱۰ هزار رکعت نماز است.

از امام سجاد(علیه السلام) نقل شده است: « من کف نفسه عن اعراض الناس اقال الله نفسه یوم القیامه »اگر کسی در این دنیا آبروی دیگران را حفظ کرد، از بردن آبروی دیگران خودداری کرد و سعی کرد آبروی آن‌ها را حفظ کند، خدا آبروی او را حفظ می‌کند. به طور غیرمتعارف آبرویش حفظ می‌شود. آثار ترک غیبت بسیار زیاد است. اگر بتوانیم یک جامعه عاری از غیبت یا یک فرد حقیقتاً تارک غیبت را تصور کنیم، آن وقت شما خودتان بنشینید محاسبه کنید آن فرد و جامعه چگونه است! اگر از غیبت اجتناب کنیم، جامعه امنی خواهیم داشت، بسیاری از گناهان هم اتفاق نخواهد افتاد.

◆ ترک مجلس غیبت

اگر در مجلسی هستیم و غیبت می‌شود یا برخیزیم و مجلس را ترک کنیم و یا بهتر از آن، این است که همان‌جا تذکر بدهیم. اشکالی ندارد. معمولا دلخور نمی‌شوند. اگر هم دلخور شوند، ایرادی ندارد. ما انجام وظیفه کرده‌ایم. ولی معمولا این‌طور نیست. معمولا یک ابهتی انسان پیدا می‌کند، افراد مقیّد این طور هستند. وقتی دیگران متوجه می‌شوند این فرد مقیّد است، یک ابهتی پیدا می‌کند که بازدارنده است. دیگران را بازمی‌دارد. این را امتحان کنیم. اگر یک فرد ملتزم به ترک غیبت و دیگر آفات بشویم یا چنین فردی را سراغ داشته باشیم، تصور کنیم که این شخص چقدر نورانی است.

◆ ریشه نفاق

اگر در همین جامعه ما (جامعه ایران امروز) می‌شد، این ۸۰ میلیون از سران، رؤسا، دولتمردان به معنا الاعم نه فقط قوه مجریه، مدیران، نخبگان، چهره‌ها تا اقشار گوناگون جامعه، فقط همین یک گناه را ترک می‌کرد، بسیاری از رذایل دیگر هم ترک خواهد شد؛ بسیاری از فضایل هم رشد می‌کند- تصور بفرمایید چقدر جامعه پاک و امنی داشتیم. چقدر همه به هم خوشبین بودند. چقدر همه وجدانشان راحت بود، خودشان را بدهکار دیگری نمی‌دانستند. نفاق غالبا زمینه پیدا نمی‌کرد؛ چون یکی از ریشه‌های نفاق، غیبت است؛ پشت سر کسی او را تخریب می‌کنیم و جلوی او می‌گوییم ذکر خیر جنابعالی بود. بروید ببینید که وجود یک جامعه با افراد تارک غیبت، چه پیامدهای فردی، اجتماعی، اقتصادی، سیاسی و فرهنگی دارد؟ مسلماً پیامدهای فراوانی دارد که اصلاً شاید نشود محاسبه کرد که اگر این طور شد، در یک جامعه چه اتفاق شگرفی خواهد افتاد!

درس‌های عاشورا

ویروس بی تفاوتی و بی خیالی در برابر مظالم و مفاسد

قم نیوز/ آیت‌الله علیرضا اعرافی، مدیر حوزه‌های علمیه | امام حسین(علیه السلام) نخبگان زمان خود را دارای ویروس بی‌تفاوتی و بی‌خیالی در برابر مظالم و مفاسد می‌دانست که دچار شدن به انواع مصیبت‌ها از آثار این بی‌تفاوتی خواهد بود. یکی از عناصر و فلسفه اصلی عاشورا امر به معروف و نهی از منکر است که در جای جای حرکت امام، شعار امر به معروف و نهی از منکر و احیای این فریضه مشاهده می‌شود. امربه معروف و نهی از منکر دارای لایه‌های گوناگونی همچون عمومی و همگانی، خانواده، علما، صاحبان قدرت و حکومت و نخبگان است.

سبک زندگی دینی

حجاب و عفاف غیرت دینی را افزایش می‌دهد

ارسا / حجت الاسلام و المسلمین سید علیرضا تراشیون، استاد حوزه علمیه قم |

غیرت یکی از کارکردهای عقل بوده و برخلاف تصور عامه که فکر می‌کنند غیرت از تعصبات و احساسات نشأت می‌گیرد که این طور نیست، بلکه همان طور که گفته شد، غیرت از کارکردهای عقل است. برای اینکه در یک جامعه غیرت دینی افزایش یابد، زنان آن جامعه باید حجاب، عفت و حیا را رعایت کنند. عفت و حجاب تنها شامل پوشش و رفتار نشده، بلکه زنان باید در کلام خود نیز مقید به حیا و حجاب بوده و با مردان نامحرم به هر شکلی که می‌خواهند، صحبت‌نکنند.

مفهومی کاربردی در اخلاق اسلامی

مواسات در کربلا؛ قابی زرین برای آیندگان

معارف / علیرضا مکتبدار | انسانها در زندگی اجتماعی همواره نیازمند مساعدت یکدیگرند و هیچ کس به تنهایی توان برآورده کردن نیازهای فردی و اجتماعی خود را ندارد. این نیازها گاه جنبه مادی و زمانی نیز جنبه غیر مادی دارند. هر چند بروز و ظهور این نیاز در جنبه مادی بیشتر است؛ اما این نیازها فقط به نیازهای مادی محدود نمی شود؛ بلکه انسان‌ها نیازهایی معنوی همچون نیاز به عدالت، همدلی، همدردی، دلسوزی، غمخواری و... نیز دارند که باید مورد توجه قرار گیرد. بی‌توجهی به این قبیل نیازها مانع از بهبود زندگی فردی و اجتماعی افراد می‌شود.

«مواسات» مفهومی کاربردی در اخلاق اسلامی و پاسخگوی بسیاری از این نیازهاست. این صفت اخلاقی، جزو صفات نیکی است که در اسلام بسیار مورد تأکید و سفارش قرار گرفته، تا جایی که بی‌اعتنایی بدان سبب خروج از دین دانسته شده است. چنانکه پیامبر اکرم (صلی الله علیه و آله) فرمودند: «کسی که به امور مسلمانان اهتمام نمی‌ورزد، مسلمان نیست.»

بخش

عباس بن علی پس از برادر بزرگوارشان امام حسین (علیه السلام)، الگوی جاودانه مواسات و ایثار است. داستان یادآوری تشنگی امام و اهل حرم به هنگام ورود سقای تشنه کام دشت کربلا به نهر فرات، ضرب المثل شده است

مواسات چیست؟

«مواسات» عبارت است از غمخواری دیگران و همدردی با آنان و نیز شریک کردن آنان در بهره‌گیری از مواهب زندگی. این نوع همراهی و همدردی با دیگران از آن جهت که نوعی درمان و اصلاح اجتماعی است، «مواسات» نامیده می‌شود. بنابراین سخاوت و جود، خیرخواهی و محبت، تکریم دیگران و اموری از این دست، جنبه‌های باطنی مواسات را شکل می‌دهند؛ بدین معنا که انسان در صورتی که محبت دیگران در وجودش ریشه دوانده و خیرخواهی آنان دغدغه همیشگی او باشد و نیز مال و نعمتی (اعم از مادی و معنوی) را که در اختیار دارد، امانتی ببیند که آفریدگار جهان در اختیار او قرار داده است، و از سوی دیگر، سایر افراد انسانی را همچون عضوی از اعضای خویش در نظر گیرد، مواسات و همدلی با آنان برایش نه تنها آسان که دلپذیر نیز خواهد شد.

با توجه به آنچه تاکنون گفتیم شاید بتوان در تعریفی عام و کلی مواسات را به معنای برخوردار ساختن دیگران از مواهب مادی و معنوی‌ای که در اختیار انسان قرار داده شده، دانست که جلوه‌های گوناگونی چون بهره‌مند ساختن مؤمنان از نعمت‌های مادی که انسان از آن برخوردار است و نیز یاری رساندن به آنان در سایر ابعاد زندگی و برابر دانستن آنان (مساوات)با خود، دارد.

شرط اصلی دستیابی به ویژگی مواسات

نکته ای که یادآوری آن مفید است اینکه شرط دستیابی به این ویژگی ارزشمند اخلاقی، دوست داشتن دیگران است. انسانی که وجودش از محبت واقعی نسبت به دیگران سرشار است و درد و رنج آنان را درد و رنج خویش می‌بیند، می‌تواند به آسانی با آنان همدردی کرده و با تمام توان خود، به یاری آنان بشتابد؛ اما انسانی که خودبین است و هیچ گونه احساس محبت‌آمیزی نسبت به دیگران ندارد، نمی‌تواند اهل مواسات با دیگران باشد.

مواسات و ایثار در کربلا

کربلا تابلویی زیبا از مواسات و ایثار به ما هدیه می‌دهد. می‌توان گفت مواسات و ایثار در روز دهم محرم بار دیگر معنا شد. زراندوزی حاکمان ستمگر و دنیاپرست و کاسه لیسان زرپرست، این مفهوم متعالی و ارزشمند را به محاق برده بود و پایمردی قهرمانان صحنه عاشورا این مفهوم را حیاتی دوباره بخشید. در قله مواسات و ایثار سرور و سالار شهیدان حسین بن علی(علیه السلام) ایستاده و در دامنه آن، اهل بیت(علیهم السلام) گرامی آن حضرت و یاران و اصحاب باوفای ایشان. در واقع، زلال جاری مواسات و ایثار از مقام عظمای امامت سرچشمه گرفته و در بستر وجود یاران آن حضرت جریان می‌یابد. نگاهی کوتاه به آنچه در آخرین شب حضور امام و یارانش در سرزمین عشق و دلدادگی گذشت، گویای این حقیقت است.

در یک سو حسین(علیه السلام) را می‌بینیم که برای احیای دین خدا و به پا داشتن سیره و سنت جد بزرگوار و پدر ارجمند خویش، از همه چیز خود دست شسته و وجود و هستی خود را در طبق اخلاص نهاده است؛ از دیگر سو خاندان گرامی آن امام و نیز یاران با وفایش را می‌بینیم که تابلوهای زیبای مواسات و ایثار را به تصویر می‌کشند و برای آیندگان به یادگار می‌گذارند.

مواسات سید الشهدا(علیه السلام)

اگر نیک بنگریم، حسین بن علی با نثار جان خویش با تمام کسانی که در زمان او حضور داشتند و یا در آینده پا به عرصه وجود می‌گذاردند، مواسات نمود. در آخرین شبی که شمع فروزان وجود نازنین امام به محفل یاران نور می‌پاشید و گرمای وجد و شعفی وصف ناپذیر را در اعماق جانشان می‌نشاند، امام در خطبه ای کوتاه از فضیلت مواسات و ایثار در درون خویش پرده برداشت. ایشان که برای احیای دین خدا و سنت پیامبر(ص) و علی(ع) قیام کرده بود، حاضر بود جان خویش را در راه هدف بزرگ خویش فدا کند و دیگران از معرکه امتحان و ابتلا جان به سلامت برند؛ از این رو به یاران خویش چنین فرمود: «من اصحاب و یارانی بهتر از یاران خود ندیده‌ام و اهل بیت(ع) و خاندانی باوفاتر و صدیقتر از اهل بیت(ع) خود سراغ ندارم. خداوند به همه شما جزای خیر دهد.» سپس فرمود: «جدم رسول خدا صلّی الله علیه و آله خبر داده بود که من به عراق فرا خوانده می‌شوم و در محلی به نام «عمورا» و یا «کربلا» فرود آمده و در همانجا به شهادت می‌رسم، اینک وقت این شهادت رسیده است. به اعتقاد من همین فردا، دشمن جنگ خود را با ما آغاز خواهد نمود و حالا شما آزاد هستید و من بیعت خود را از شما برداشتم و به همه شما اجازه می‌دهم که از این سیاهی شب استفاده کرده و هریک از شما دست یکی از افراد خانواده مرا بگیرد و به سوی آبادی و شهر خویش حرکت کند و جان خود را از مرگ نجات بخشد؛ زیرا این مردم فقط در تعقیب من هستند و اگر بر من دست بیابند، با دیگران کاری نخواهند داشت، خداوند به همه شما جزای خیر و پاداش نیک عنایت کند.»

مواسات عباس بن علی

عباس بن علی پس از برادر بزرگوارشان امام حسین(علیه السلام)، الگوی جاودانه مواسات و ایثار است. داستان یادآوری تشنگی امام و اهل حرم به هنگام ورود سقای تشنه کام دشت کربلا به نهر فرات، ضرب المثل شده است. آن هنگام که قمر بنی‌هاشم در پی انجام ماموریتی که برادر بزرگوارشان به ایشان محول نمود روانه فرات شد، تشنگی بر وی غلبه نمود. آب روان دیدگان پرفروغ ماه بنی هاشم را نوری تازه بخشید و خنکای نسیمی که از فراز رود بر می‌خاست، گونه‌هایش را نوازش می‌داد. عباس بر کناره رود ایستاد و رود همچنان جلوه گری می‌نمود. هر کس به جای عباس می‌بود، بی درنگ خود را در آب می‌افکند و جرعه جرعه از آب گوارای آن می‌نوشید و سپس مشک خود را پر کرده، به سوی خیمه گاه باز می‌گشت؛ اما عباس درس مواسات و ایثار را از مکتب امام و مولای خویش به خوبی فرا گرفته بود. دستان خود را از آب پر کرد و مقابل صورت آورد؛ اما تا خواست از آن جرعه ای بنوشد، از جگر سوخته امام خویش و فرزندان خردسالش یاد کرد، آب را بر روی آب ریخت و مشک خود را از آب پر کرد و با شتاب به سوی خیمه گاه بازگشت. عباس بن علی به راستی تصویری بس دلفریب از مواسات و ایثار بر صفحه سرخ کربلا ترسیم نمود.

مواسات اصحاب سید الشهداء

بنی هاشم و دیگر یاران با وفای حضرت نیز در امتحان و آزمایش مواسات و همدلی و ایثار سربلند و پیروز ظاهر شدند. در شب عاشورا، زینب کبری(سلام الله علیها) در جمع بنی هاشم حاضر بود. عباس بن علی از بنی هاشم خواست که فردای آن شب، در مواسات و ایثار نسبت به امامشان از دیگر اصحاب پیشی گیرند. آنان همگی اعلام آمادگی کرده و برای تاکید بر مواسات و ایثار خود شمشیر از نیام کشیده و با عباس ابراز هم رأیی نمودند. زینب کبری(س) که آرام و قرار از کف داده بود، با شنیدن این سخنان آرام گرفت. به سوی خیمه امام حسین روانه شد. در راه از کنار خیمه حبیب بن مظاهر می‌گذشت که صدای همهمه ای به گوشش رسید. یاران امام حبیب را در میان گرفته بودند. حبیب از آنان خواست که چون شب به سر آمد و روز پدیدار گشت، با تمام وجود خویش از بنی هاشم پاسداری نمایند. آنان نیز با شمشیرهای آخته، استواری خویش را در راه مواسات با اهل بیت رسول خدا(ص) ابراز داشتند.

نه تنها مردان در سپاه کوچک امام حسین(علیه السلام) همه چیز خود را در طبق اخلاص نهاده بودند که زنان آنان نیز مواسات با زنان و دختران حرم امام را سرلوحه عمل خویش قرار داده بودند. آن هنگام که امام خبر قطعی به اسارت درآمدن خانواده خود را به یاران با وفایش اعلام نمود، از آنان خواست که زنان خود را به میان قبیله هایشان بازگردانند تا گرفتار اسارت نشوند. یکی از اصحاب تصمیم گرفت همسرش را از کاروان امام جدا کرده، به میان قبیله اش باز گرداند اما همسر او این گونه پاسخ داد: آیا دختران رسول خدا به اسارت روند و من در این گرفتاری با آنان سهیم نباشم؟ اگر شما نسبت به مردان مواسات دارید، ما هم با زنان حرم امام مواسات می‌کنیم.

در روز عاشورا نیز صحنه‌های زیبای بسیاری از مواسات و ایثار ترسیم و در قاب‌هایی زرین برای آیندگان به یادگار نهاده شد.

عکس نوشت

این نذرهای عاشقانه...

معارف / رقیه توسلی | جز ذکر «یاحسین» و «صلوات» به گوش نمی‌رسد. همه، سیاه پوشیده‌اند و دلِ محزون، خریدار دارد.

زیرعطر اسپند، دسته عزا سینه می‌زنند و طبل کوبان و زنجیرزنان نزدیک می‌شوند. کسی هم در جمعیت، مَشک بر دوش انداخته و آب تعارف می‌کند.

دهه دوم محرم است... آشپزهای عاشق، آتش در هیزم‌ها می‌اندازند و قابلمه‌ها را زیرو رو می‌کنند.

کم کم برنج‌ها قُل می‌آیند. همان برنج‌هایی که هرسال، خرج آقایشان می‌کنند. و به نیت اباعبدالله(ع) روی کیسه‌ها، سلام می‌نویسند. و ذبح می‌کنند، دام‌هایی را که برای این روزها چوپانی شدند. روضه جانسوز محرم برپاست و اهل منزل و اقوام و همسایگان جمع هستند پای نوکری و ارادت به امام شان.

تند تند آبکش می‌کنند و دعا می‌خوانند و پلوهای پُرزیره دَم می‌دهند. چقدر در این روزهای پُرلکنت و پُرجفا، بخار این نذری‌ها خوب است. حتی تماشای بیل‌هایی که خاکستر بر در دیگ‌ها می‌پاشند.

اذان ظهر را که مؤذن می‌گوید و نماز و زیارت عاشورا با اهل دل که خوانده می‌شود، زیر شعله‌ها خاموش می‌گردد و کم کم قابلمه‌های نذری آماده می‌شود.

نوای«اَلسَّلامُ عَلَیْکَ یا اَباعَبْدِاللّه، اَلسَّلامُ عَلَیْکَ یَابْنَ رَسُولِ اللّه» حیاط را پُر می‌کند. و عطر زعفران و گلاب.

دیگر تفاوتی نمی‌کند روستای «رودبار»و «اورطشت» باشد یا «میرنا»؛ همه به دایره عشق پا گذاشته‌اند. آمده‌اند به پا بوسی این خاندان. آمده‌اند برای عرض ادب و ارادت...

دهه دوم محرم است... در مجمعه‌ها، بشقاب‌های نذری چیده می‌شود و در کوچه‌های روستا پخش می‌شود. بیشتر در خانه‌هایی را می‌کوبند که از همه نیازمندترند... اینجا محرم است و مردان و زنان در ماه عزا، عاشقانه‌ترین دیگ‌ها را - به نیت مظلوم کربلا - بار می‌گذارند.

یادداشت

امانت‌های الهی چه هستند و چگونه از آن‌ها محافظت کنیم؟

معارف / رضا وطن‌دوست/ پژوهشگر بنیاد پژوهش‌های اسلامی آستان قدس رضوی | موضوع امانتداری مانند دیگر مفاهیم اجتماعی از معنا و مفهومی فراگیر برخوردار است که نه ویژه شخص و گروه خاصی است، نه به نوع خاصی از انواع امانت‌ها محدود می‌شود، بلکه امانتداری نسبت به هر کس و نسبت به هر امانتی، ضروری و بایسته است. از جمله امانت‌ها که انسان موظف به رعایت آن است، امانت‌های خداوند است. در فرهنگ قرآنی، ضرورت امانتداری و پرهیز از امانت‌شکنی تنها به امانت‌های دیگران اختصاص ندارد، بلکه امانت‌های خداوند، پیامبر اکرم (صلی الله علیه و آله) و حتی امانت‌های خودِ انسان را نیز دربرمی‌گیرد. این مطلب، مفاد این آیه است که می‌فرماید: «ای کسانیَ که ایمان آورده‌اید، به خدا و پیامبر(ص) خیانت مکنید و در امانت‌های خود خیانت نورزید و خود می‌دانید که نباید خیانت کرد.» در اینکه انسان بار امانت الهی را به دوش کشیده و به پاسداشتِ امانت‌های خداوند مأمور شده است، حرفی نیست، اما اینکه امانت‌های خداوند چیست، امانتداری و امانت‌شکنی نسبت به امانت‌های خداوند چگونه است، پاداش امانتداران درستکار و کیفر امانت‌شکنان خیانتکار و نیز آثار و پیامدهای امانتداری و خیانت در امانت‌های خداوند چیست؟ بحثی است که در این نوشته کوتاه نمی‌گنجد. از این‌رو، در ضرورت پاسداشت امانت‌های خداوند، یادآوری چند نکته بایسته است که به اختصار یادآور می‌شویم.

◆ همه اموال از خداست

۱. بر این باوریم که انسان هر آنچه از نعمت‌های مادی و معنوی دارد، حتی اموالی که خود به دست آورده، همه از آنِ خداست که به رسمِ امانت و برای بهره‌مندیِ از آن، نزد انسان به امانت سپرده شده است: اَلْمالُ مالُ اللّهِ یَضَعُهُ عِنْدَ الرَّجُلِ وَدائِعَ ماله؛ مال مال خداست و خدا آن را نزد انسان به ودیعت نهاده است. بنابراین، انسان وظیفه دارد تمام نعمت‌ها را هرچند با واسطه به دست آورده باشد، از خداوند بداند که تنها نعمت‌دهنده راستین اوست. امام غزالی در این باره می‌گوید:

اگر کسی در رسیدن نعمتی دخیل باشد، دخالت او از قبیل قلمی است که مَلک و پادشاه سندی را با آن تنظیم می‌کند و برای کسی حواله می‌کند؛ یعنی هرچه هست خداست و نقش دیگران نقش همان قلم و کاغذ است و بس.

◆ ناسپاسی نوعی رذالت است

۲. یکی از وظایف انسان در برابر خداوند رحمان، سپاس نهادن در برابر نعمت‌های بی‌شمار حضرت اوست؛ زیرا ناسپاسیِ نوعیِ رذالت و شایسته هر نوع نکوهش است، امام علی(علیه السلام) فرمود: کافِرُ النِّعْمَةِ مَذْمُومٌ عِنْدَ الْخالِقِ وَالْخَلائِقِ؛ آنکه کفران نعمت می‌کند، نزد آفریدگار و آفریدگان، نکوهش شده است.

اما افسوس که آدمی در این وظیفه کوتاهی می‌کند؛ خداوند در بیانِ این حقیقت تلخ می‌گوید: هم سپاسگزاری بسیار اندک است: قَلیلاً ما تَشْکُرُونَ. و هم شمار سپاسگزاران بسیار کم هستند: قَلیلٌ مِنْ عِبادِیَ الشَّکُورُ.

◆ نعمت خدا را یاد کنید

۳. ابراز سپاس از خدا چیزی است و در هنگام استفاده از نعمت‌های خدا به یاد او بودن چیزی دیگر است. قرآن کریم در اشاره به این نکته فرمود: «ای مردم! نعمت خدا بر خود یاد کنید، آیا غیر از خدا آفریدگاری است که شما را از آسمان و زمین روزی دهد؟»

بنابراین، بر همه لازم است در هر زمان و هر مکان، به یاد خدا و نعمت‌های بی‌کرانِ او باشند. طوری نباشد که چون احساس خطر کنند، دست نیاز به درگاه بی‌نیازِ خداوند دراز کنند و از سر ناتوانی، ناله و لابه به سویش سر دهند؛ و همین که خطر از ایشان دور شود، یاد او را در فراموشخانه تاریک دلشان به فراموشی سپارند. قرآن کریم در نکوهش چنین کسانی فرمود: «و هنگامی که بر کشتی سوار می‌شوند، خدا را پاکدلانه می‌خوانند، ولی چون به سوی خشکی رساند و نجاتشان داد، بناگاه شرک می‌ورزند.»

◆ نعمت ها تنها مادی نیستند

۴. نعمت‌های خداوند تنها به مادیات محدود نمی‌شود، در عالم معنا و معنویت نیز امانت‌هایی وجود دارد که باید آن‌ها را شناخت و پاس داشت. یکی از این امانت‌ها، پیمانی الهی است که هر انسانی در ازل با خدا بسته است، و چون وفا به پیمان‌های الهی مانند هر پیمان دیگری، امری است لازم، بر همه فرض است پیمان‌های الهی را از جمله پیمان‌های تکوینی و تشریعی پاس دارند. قرآن فرمود: «چون با خدا پیمان بستید، به پیمان خود وفا کنید.»

برسر کار آی چرا خفته‌ای کار چنان کن که پذیرفته‌ای.

◆ نعمت فرایض

۵. از جمله امانت‌های الهی فرایض است که لازم است آن‌گونه که خداوند خواسته و فرمان داده است، به جای آورد چنانکه امام محمد باقر(علیه السلام)فرمود: «کُلُّ إِنْسانٍ مَأْمُونٌ عَلی مَا افْتَرَضَ اللّهُ تَعالی عَلَیْهِ؛ هر انسانی نسبت به آنچه خدا بر او واجب کرده، امانتدار است.» امانتداری نسبت به فرایض را از امام علی(علیه السلام) بیاموزیم که به هنگام نماز بر خود می‌لرزید و رنگ چهره‌اش دگرگون می‌شد. و چون از سبب آن پرسیدند، فرمود: «جاءَ وَقْتُ الصَّلاةِ، وَقْتُ أَمانَةٍ عَرَضَها اللّهُ عَلَی السَّماواتِ وَالأَرْضِ وَأَبَیْنَ أَنْ یَحْمِلْنَها وَأَشْفَقْنَ مِنْها؛ گاه نماز رسیده است؛ گاه امانتی که خدا بر آسمان‌ها و زمین عرضه داشت و آن‌ها از پذیرش آن سر باز زدند و از آن هراسناک شدند.»

خبر

رئیس نهاد نمایندگی مقام معظم رهبری در دانشگاه‌ها:

کجای عاشورا درس مذاکره می‌دهد؟

مهر | رئیس نهاد نمایندگی مقام معظم رهبری در دانشگاه‌ها با اشاره به سخنان تحریف شده در خصوص مذاکره امام حسین (علیه السلام) با یزید گفت: حضرت بصراحت بیان کرد مانند من با یزید بیعت نمی‌کند.

حجت‌الاسلام محمد محمدیان در سلسله نشست‌های هیأت‌های انقلابی که در حوزه علوم اسلامی دانشگاهیان برگزار می‌شود، با بیان اینکه دوسالی است که مطرح می‌کنند کربلا درس مذاکره است، گفت: مذاکره‌ای که امروز در عرف سیاسی مطرح می‌شود، گفت‌وگوی صرف نیست، بلکه داد و ستد است و می‌گویند امام در مذاکره با عمر سعد می‌خواست به ازای دادن چیزهایی، چیزهایی را بگیرد.

حجت الاسلام والمسلمین محمدیان گفت: این همه نقل برای ما معتبر نیست که نقل قاتل امام که فاسق پست بوده، بپذیریم و بگوییم امام دنبال مذاکره بود، آیا مذاکره با آمریکا اینقدر بزرگ است که امام حسین(علیه‌السلام) را به خاطرش کوچک کنیم؟ حجت الاسلام والمسلمین محمدیان تصریح کرد: کجای عاشورا درس مذاکره می‌دهد؟ این سخن تحریف عاشوراست، تاریخ عاشورا وجود دارد، اگر چه امام وظیفه هدایتی خود را در هر شرایطی انجام می‌دهد، این نگاه به واقعه عاشورا، جفا و ظلم به امام حسین(علیه السلام) است و افرادی که این مطالب را بیان می‌کنند، برای جبران ضعف خویش است.

حوزه

فرماندهی قرارگاه فرهنگی باید در اختیار روحانیت باشد

حوزه / حجت الاسلام و المسلمین محمد تقی سبحانی، عضو هیأت علمی پژوهشگاه علوم و فرهنگ اسلامی | آنچه امروز می‌بینیم، این است که نهادهای فرهنگی گوناگون وجود دارند و هر کدام نیز بخشی از وظایف را برعهده گرفته اند، بنابراین بتدریج حوزه از صحنه مدیریت فرهنگی کشور خارج شده، این در حالی است که اساساً فرماندهی و مدیریت قرارگاه راهبردی فرهنگی باید در اختیار روحانیت و حوزه‌های علمیه باشد. بخشی از ولنگاری فرهنگی که مورد هشدار و تذکر دلسوزانه رهبر معظم انقلاب است، ریشه در ولنگاری مدیریت نهادهای فرهنگی دارد، دشمن نیز به این خاطر و همچنین نبود ساماندهی خوب و مدیریت مطلوب فرهنگی، نهایت استفاده را در راستای پیشبرد طرح نفوذ خود کرده و می‌کند. متأسفانه گاه مشاهده می‌شود، میان مطالبات مردم و نسل جوان و نهاد روحانیت که رهبری فرهنگی جامعه را بر عهده دارد، یک فاصله و شکاف قابل توجهی اُفتاده است که باید کوشید، ضمن شناسایی نیازها و اقتضائات روز و تلاش هوشمندانه و هدفمند در برآورده کردن آن‌ها، این خلأ را پُر کرد.

استفاده از شیوه‌های نوین تبلیغ ضروری است

شبستان / زهرا علمی فرد، استاد حوزه و دانشگاه | نخستین رکن در تبلیغ، اخلاص است. مبلغ باید خالصانه گام در مسیر تبلیغ بردارد، در این صورت نتیجه هرچه باشد، موفق است. تبلیغ باید عملی باشد، ابتدا باید در زندگی خود مبلغ ساری و جاری باشد و سپس مردم را به سوی آن توصیه کند. حداقل مسیر زندگی مبلغ باید در مسیر تبلیغ و توصیه‌هایش باشد. انقلاب ما مرهون خون شهداست. باید آرمان‌ها و باورهای آنان را در جامعه ترویج دهیم. باید مردم را با سبک زندگی اسلامی آشنا کرد، به گونه‌ای که به تغییر رفتار در مردم منجر شود. استفاده از شیوه‌های نوین از موارد لازم در تبلیغ است.

۱۲ پروژه اولویت‌دار مازندران پیگیری ملی می‌شود مهر: نماینده مردم بابل در مجلس درباره محورهای نشست مجمع نمایندگان با استاندار مازندران گفت: مقرر شد استانداری ۱۲ پروژه اولویت‌دار استان را حداکثر تا یک ماه دیگر به مجمع نمایندگان اعلام کند تا در سطح ملی پیگیری شود. حسین نیاز آذری از نشست امروز(دوشنبه) مجمع نمایندگان و استاندار با وزیر جهاد کشاورزی برای بررسی مشکلات فراروی مرکبات استان خبر داد و افزود: مجمع نمایندگان به‌طور جدی بازار مرکبات و سایر محصولات کشاورزی را باهدف حمایت از تولید رصد و پیگیری می‌کند.

مدیرکل ثبت احوال استان عذرخواهی کرد

معطلی متقاضیان دریافت کارت هوشمند ملی در ایلام

تاکنون ۹۹هزار و ۱۹۸ نفر در استان ایلام برای کارت هوشمند ملی ثبت نام کرده‌اند

ایلام/ سعدیه کرمی | کارت شناسایی ملی یا شناسنامه، یکی از ابزارهای مهم برای شناسایی و تشخیص هویت افراد، انجام معاملات و مراودات است و در بیشتر برنامه ریزی‌های کلان کشور نیز مورد استناد برنامه ریزان قرار می‌گیرد.

در این راستا یکی از مهم‌ترین ابزارهای هویتی افراد که در سال‌های گذشته به شکلی فراگیر و اثرگذار در جامعه نمود عینی یافت و مورد استقبال بیشتر اشخاص حقیقی و حقوقی قرار گرفت، «کارت ملی» بود که اکنون هم در دسترس اقشار جامعه قرار دارد.

این پیک خوش خبر کجاست؟

اما در سال‌های اخیر و پس از تعابیر و تفاسیر فراوان و نواختن در بوق و کرنا، صدور کارت هوشمند ملی بر سر زبان‌ها افتاد و ادارات ثبت احوال نیز مردم را برای دریافت این کارت فرا خواندند و مردم نیز به دفاتر ثبت احوال، پست و پیشخوان‌های خصوصی و پایگاه‌های اینترنتی مراجعه کردند.

دیری نپایید که انتظارات مردم و متقاضیان که در حداکثر زمان، وعده تحویل یک ماهه کارت هوشمند ملی را دریافت کرده بودند، به ماه‌ها کشیده شد و هراز گاهی آنان برای اطلاع از وضعیت و سرنوشت کارت ملی خود، به اینترنت و دفاتر پستی مراجعه می‌کنند و همچنان با جمله «متقاضی گرامی، کارت هوشمند ملی شما در مرحله صدور است» مواجه می‌شوند و هیچ کسی پاسخگوی این بلاتکلیفی و سردرگمی آنان نیست.

بررسی‌ها نشان می‌دهد که این وضعیت در همه نقاط کشور سرنوشت مشابهی دارد، اما در استان ایلام اغلب متقاضیان می‌گویند که مراحل ثبت نام در پایگاه‌ها، دفاتر و پیشخوان‌های پستی با کمی معطلی انجام می‌پذیرد و متأسفانه صادر نشدن بهنگام این سند هویتی، مشکلاتی را ایجاد کرده است.

یکی از این شهروندان با بیان اینکه اسفندماه سال گذشته برای دریافت کارت هوشمند ملی ثبت نام کرده و متأسفانه تاکنون این سند مهم سجلی را دریافت نکرده‌ام، می‌گوید: بنا به گفته کارشناسان و کارکنان ثبت احوال ایلام، صدور این کارت به صورت متمرکز از طریق مرکز صورت می‌گیرد و به علت حجم بالای متقاضیان در سراسر کشور، مراحل صدور کارت به کندی در حال انجام است.

وی با اشاره به اینکه اگر ثبت احوال نتوانسته است ابتدا زیرساخت‌ها و تجهیزات لازم را برای این امر مهم تهیه و تأمین کند، چرا فراخوان عمومی داده است، اظهار می‌دارد: در این خصوص کسی پاسخ قانع کننده‌ای به ما نمی‌دهد.

برش

بیش از ۱۰میلیون نفر برای دریافت کارت هوشمند ملی ثبت نام کرده‌اند

یکی دیگر از متقاضیان کارت هوشمند ملی در ایلام می‌گوید: در اردیبهشت ماه امسال ثبت نام کرده ام و همچنان منتظر پیک خوش خبر کارت هوشمند ملی هستم.

وی می‌پرسد: با توجه به حجم بی‌شمار متقاضیان، وجوه دریافتی بابت صدور این کارت بسیار بالاست، پس چرا مسؤولان ثبت احوال از محل همین درآمد، امکانات و تجهیزات بیشتری فراهم نمی‌کنند تا مردم بیش از این بلاتکلیف و ناراضی نشوند؟

استان‌ها نقشی در صدور کارت ندارند

مدیرکل ثبت احوال استان ایلام نیز در گفت و گو با خبرنگار ما با بیان اینکه یکی از علل تأخیر در صدور کارت هوشمند ملی، محدودیت‌های مالی و تأمین نشدن بهنگام اعتبار مورد نیاز برای تکمیل فرآیند صدور کارت هوشمند بوده است، می‌گوید: یکی دیگر از علل صادر نشدن بموقع کارت هوشمند ملی، حجم بالای متقاضیان و ثبت نام کنندگان است.

منوچهر تیموری با اشاره به اینکه در استان‌ها صرفاً فرایند ثبت نام از متقاضیان کارت هوشمند ملی صورت می‌گیرد، خاطرنشان می‌کند: صدور کارت هوشمند ملی در تهران به صورت متمرکز انجام می‌گیرد و استان‌ها غیر از تکمیل مراحل ثبت نام، هیچ نقشی در صدور کارت‌ها ندارند.

وی با بیان اینکه تاکنون در سطح کشور بیش از ۱۰میلیون نفر برای دریافت کارت هوشمند ملی ثبت نام کرده‌اند، می‌افزاید: خوشبختانه با رایزنی‌ها و تلاش‌های ارزنده مسؤولان ثبت احوال کشور، موانع فراروی کارت هوشمند ملی، برطرف شده و روند صدور، تسریع یافته است.

وعده یک مسؤول

وی با اشاره به اینکه همه متقاضیانی که تا پایان شهریور ماه سال جاری ثبت نام کرده‌اند، تا پایان آذرماه حتماً کارت هوشمند ملی خود را دریافت خواهند کرد، می‌گوید: تاکنون ۹۹ هزار و ۱۹۸ نفر در استان ایلام برای کارت هوشمند ملی ثبت نام کرده‌اند.

وی با بیان اینکه حدود ۸۰ درصد از ثبت نام کنندگان در استان ایلام، کارت هوشمند ملی خود را دریافت کرده‌اند، یادآور می‌شود: کارت هوشمند ملی برای کارت اولی‌ها، کسانی که تغییرات سجلی دارند، مدارک سجلی شان مفقود شده یا دارای شرایط صدور المثنی هستند، با اولویت صادر می‌شود.

وی با اشاره به اینکه همکاران ثبت احوال هم اکنون به صورت بی وقفه و سه نوبته در تلاش هستند تا در اسرع وقت، کارت‌های هوشمند ملی را صادر کنند و به متقاضیان تحویل دهند، خاطرنشان می‌سازد: ضمن عذرخواهی از متقاضیان به خاطر تأخیر در صدور بموقع کارت‌های هوشمند ملی، امیدواریم مکانیزم و شرایطی فراهم شود که متقاضیان در سریع ترین زمان ممکن کارت هوشمند خود را دریافت کنند.

خبر

جهش ۲۰ درصدی طلاق در اردبیل!

فارس: مدیرکل ثبت احوال استان اردبیل گفت: در نیمه نخست امسال میزان طلاق رشد جهشی پیدا کرده، به طوری که بیش از ۲۰ درصد افزایش را به نسبت آمار سال گذشته شاهد هستیم.

اسد حسن‌زاده در جلسه شورای هماهنگی ثبت وقایع حیاتی اردبیل اظهار کرد: در نیمه اول امسال ازدواج چهار درصد رشد کرده، در حالی که در نقطه مقابل طلاق بیش از ۲۰ درصد رشد و جهش نشان می‌دهد.

وی با بیان اینکه در این مدت آمار ولادت و فوت در استان اردبیل کاهش پیدا کرده، افزود: این کاهش به طور میانگین تا چهار درصد به ثبت رسیده است.

رئیس سازمان مدیریت استان:

۴ هزار نیرو در قزوین تعدیل شدند

ایسنا: رئیس سازمان مدیریت و برنامه‌ریزی استان قزوین گفت: رشد بیکاری در استان در حالی صورت می‌گیرد که رتبه استان در سه سال گذشته از میانگین کشوری پایین‌تر بود.

ابوالفضل یاری افزود: نرخ بیکاری در کشور ۱۱ درصد است که در استان قزوین با وجود ظرفیت‌های بسیار و بالقوه‌ای در همه عرصه‌ها، آمار بیکاری ۱۱/۷ درصد و بالاتر از میانگین کشوری است.

یاری تصریح کرد: در استان قزوین با وجود بیش از ۳ هزار و ۷۰۰ هزار واحد تولیدی، تاکنون ۴ هزار و ۳۰۶ نفر تعدیل نیرو انجام شده که باید برای آن چاره‌اندیشی شود.

۵۰ درصد جوانان لرستان بیکارند

تسنیم: معاون استاندار لرستان گفت: این استان در سال‌های متمادی رتبه آخر بیکاری را داشته و درد بسیار سنگین این است که ۵۰ درصد جوانان ما بیکار باشند.

سید سعید شاهرخی همچنین درباره طرح توسعه فرودگاه خرم‌آباد تصریح کرد: برای توسعه و تبدیل فرودگاه خرم‌آباد به یک فرودگاه بین المللی ۵۲ میلیارد تومان هزینه شده و تا پایان آبان ماه دوباره راه‌اندازی می‌شود.

جدول ۶۸۱۳

qudspuzzle@yahoo.com

محمدرضا علی‌زاده

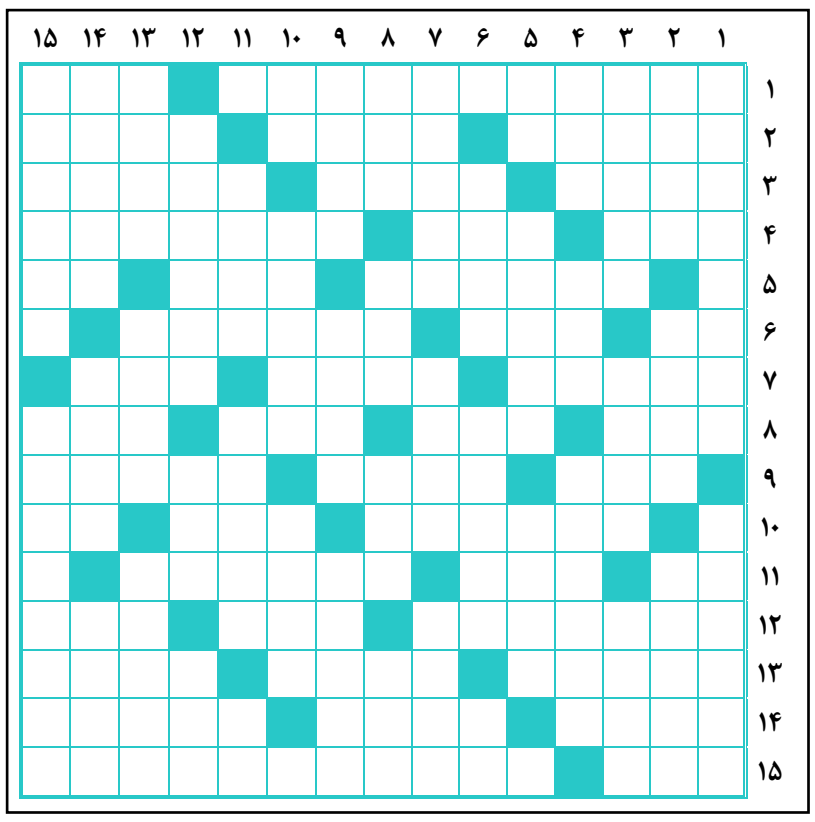

افقی

۱- پدر علم ژنتیک ایران- شکم خودرو
۲- گیاه خورشتی- بعد از پرخوری باید انتظارش را کشید- دربند
۳- جای- آبگینه- کمربند فرضی زمین
۴- حیوان نجیب- کوچک و بزرگی ایرانی در خلیج همیشه فارس- طرفدار نظام مردم سالاری
۵- بستانکار- آداب و رسوم- ساز مثنوی
۶- مخفف اگر- طویله - برادر آذری
۷- حر- خجالتی- دیدنی نظامی
۸- حیوان بیمار- موی گردن شیر- شیار دراز و گود میان دوکوه- خالص و سره
۹- واحدی برای نوشیدن- بیخ گیاهی- آنچه غیر ذات خداوندیست
۱۰- به مراد دل نرسیدن- پشیمانی- قلب قرآن
۱۱- عنصر شیمیایی – خوب و خوش- گیاه زینتی همیشه سبز با برگ های براق بیضی شکل سبز تیره وگل های سفید، صورتی و سرخ که در اوایل بهار ظاهر می شود
۱۲- توقیف – مفرد- پرنده آفت توت
۱۳- قلعه حسن صباح- امیدوار- پیشوند یونانی برابر صد
۱۴- مرد اصیل و ریشه دار- نام‌ها- خودروی شخصی
۱۵- آیین و شریعت- کتابخانه ای شامل هزاران لوح گلی به خط میخی که در سده ۱۹ و۲۰ میلادی به دست آمد و به «بریتانیا» انتقال یافت

عمودی

۱- از مراکزدرمانی ارایه خدمات سرپایی یا فوریت های پزشکی - واحدی در ورزش بسکتبال
۲- اشعه مجهول- روزی رسان- از سیستم های پیشرفته دیجیتالی پخش صدای فیلم
۳- پیوندها – از ظروف آزمایشگاهی – کره خاکی
۴- سخنان بیهوده- تیپا- آونگ
۵- «قوس» بی آغاز- نیست و نابود شدن- قلعه مستحکم بالای کوه
۶- از وسایل کار باغبان- نبودن سروصدا و هیاهو را گویند- غذای آبکی
۷- نام دخترانه وطنی- لقب حضرت موسی(ع)- جبان
۸- طریقه- عدد- لوکس و مجلل- حکم و دستور
۹- شانه به سر- روغن کنجد- واجب شدن
۱۰- آزاد و رها- شادمان- ملیح
۱۱- رگ گیاهی- ...از هم زبانی خوشتر است- صحنه نمایش
۱۲- پول کاغذی- بی سواد- جواب «های»
۱۳- بالین- بخت و اقبال- کمیسیون اقتصادی آسیا و خاوردور که در۲۸ مارس ۱۹۴۷ به وسیله شورای اقتصادی و اجتماعی سازمان ملل تأسیس شد
۱۴- مخوفش را «شولوخف» نوشته- سرباز نیروی دریایی- شعله آتش
۱۵- ماده اصلی تشکیل دهنده ناخن- معلم آمریکایی مدرسه آمریکاییان در تبریزکه به مشروطه خواهان پیوست و در جریان تلاش برای شکست محاصره این شهر کشته شد

حل جدول شماره قبل

	۱	۲	۳	۴	۵	۶	۷	۸	۹	۱۰	۱۱	۱۲	۱۳	۱۴	۱۵
۱	■	م	ی	ن	ا	ی	ش	ه	ر	خ	ا	م	و	ش	■
۲	ن	ر	و	ی	■	ک	ا	م	ی	و	ن	■	س	ب	د
۳	م	ح	ر	ا	ب	م	ز	ا	ر	■	پ	و	ی	ا	
۴	ا	ب	ت	ک	ا	ر	■	ا	ل	■	س	ر	س	ر	ی
۵	د	ا	■	■	ر	م	ا	د	■	س	ا	و	ه	■	م
۶	ی	■	م	ن	ه	ا	ج	■	م	ع	ر	ف	■	ج	ل
۷	ن	ا	ف	■	ن	ل	■	ب	ن	ه	■	ی	ا	و	ر
۸	■	خ	ل	ن	گ	■	ش	م	ع	■	م	ل	غ	ا	■
۹	ن	ا	س	ا	■	ت	ن	ب	■	خ	ا	■	و	ر	ا
۱۰	خ	ل	■	ت	ا	ه	ل	■	ه	و	ت	خ	ش	■	س
۱۱	ا	■	ت	و	ر	م	■	ک	ر	ا	ر	■	■	ب	ت
۱۲	ر	ا	ی	ا	ت	■	ق	و	■	ر	ی	م	ن	ا	ک
۱۳	ی	ک	ا	ن	■	م	و	ر	ن	■	س	ا	م	ر	ا
۱۴	ب	ی	ت	■	د	ر	ی	ا	ی	ی	■	ل	س	ا	ن
۱۵	■	پ	ر	و	ی	ز	م	ش	ک	ا	ت	ی	ا	ن	■

منتظر نظرها، دیدگاه ها و انتقادهایتان در خصوص جدول هستیم
با ما تماس بگیرید

میز خبر

شمال

فک خزری بیمار است

خطر در کمین تنها پستاندار خزر

مهر: فُک خزری یکی از پستانداران کمیاب آبزی دنیا و تنها پستاندار دریای خزر است که در دهه‌های اخیر به دلیل صید بی‌رویه و به هم خوردن شرایط زیستی و کاهش شدید جمعیت نیازمند حمایت بین‌المللی است.

شیرازی، مسؤول مرکز درمانی تحقیقاتی فُک خزر «لنی هارت» در جزیره آشوراده در این خصوص گفت: تضعیف سیستم ایمنی فک‌های خزری و کم شدن مقاومت این حیوان در برابر بیماری‌ها و آلودگی دریای خزر بزرگ‌ترین تهدید برای تنها پستاندار خزر است. وی همچنین از عقیم شدن و احتمال شیوع بیماری ویروسی دیستمپر برای این جانوران خبر داد.

شیوع سرطان در گیلان بیش از میانگین کشوری

ایسنا: رئیس دانشگاه علوم پزشکی گیلان با اشاره به شیوع سرطان در گیلان گفت: هم‌اکنون میزان شیوع سرطان در گیلان از میانگین کشوری بیشتر است.

دکتر شاهرخ یوسف‌زاده چابک اظهار داشت: یافتن علت و عواملی که سبب این بیماری می‌شود، مشکل است، اما نباید در استانی با چنین شرایط آب و هوایی این قدر بیمار سرطانی وجود داشته باشد.

نماینده مردم کردکوی در مجلس:

مدیران «توریسم‌درمانی» در گلستان را دنبال کنند

فارس: نماینده مردم کردکوی، بندرترکمن، گمیشان و بندرگز در مجلس شورای اسلامی گفت: مدیران گلستان موضوع صنعت توریسم‌درمانی را با عنایت به هم‌مرزی با کشورهای استقلال‌یافته آسیای میانه با جدیت دنبال کنند.

رامین نورقلی‌پور در دیدار با مدیر درمان تأمین اجتماعی استان ایجاد درمانگاه در شهر گمیشان که عمده ساکنان آن صیادان و بیمه‌شدگان تأمین اجتماعی هستند، پیگیری و تسریع در آغاز ساخت درمانگاه بندرگز که سال گذشته کلنگ‌زنی شده و ارتقای سطح خدمات درمانگاه‌های شهرستان‌های کردکوی و بندرترکمن را خواستار شد.

شرق

توقف اجرای زیرساخت‌های اقامتی و گردشگری کرمان

مهر: وجود پنج اثر ثبت جهانی در کرمان در حالی توجه گردشگران خارجی را به این شهر جلب کرده که طی سال‌های اخیر توسعه هتلینگ در این استان در رکود قابل توجهی فرو رفته است و زیرساخت‌های اقامتی در این استان ثابت مانده است.

مدیرکل میراث فرهنگی استان کرمان در این خصوص گفت: یکی از سیاست‌های ما حمایت از بوم گردی است و به همین دلیل تسهیلات مناسبی هم به متقاضیان می‌دهیم.

محمود وفایی افزود: در سال جاری به صورت کاملاً محسوس شاهد افزایش بوم گردی در استان کرمان هستیم، به طوری که بیش از نیمی از مجوزهای بوم گردی در استان کرمان در سال جاری داده شده است.

مرکز

سفیر مجارستان:

توانمندی یزد در گردشگری و معماری کم نظیر است

یزد / خبرنگار قدس: سفیر مجارستان در ایران گفت: یزد یکی از استان‌های مهم ایران است که بخصوص در حوزه گردشگری و معماری سنتی توانمندی‌های کم نظیری برای جذب گردشگران خارجی دارد. انوش کواچ در دیدار با معاون هماهنگی امور عمرانی استاندار یزد با تأکید بر گسترش همکاری‌های مجارستان و ایران افزود: پس از برجام و رفع تحریم‌ها مقام‌های عالی رتبه زیادی از جمله نخست وزیر و شماری از وزیران دولت مجارستان به تهران سفر کرده اند.

در پایان این دیدار بر زمینه‌های همکاری و گسترش روابط مجارستان و یزد و خواهرخواندگی شهرهای یزد و یاسبرین تأکید شد.

با توجه به بحران آب

منابع آبی اصفهان میلیمتری مدیریت شود

ایسنا: مدیرعامل شرکت آب و فاضلاب استان اصفهان با اشاره به کاهش بی سابقه حجم سد زاینده رود که به حدود ۱۶۹میلیون مترمکعب رسیده است، گفت: این رقم در مدت مشابه سال قبل بیش از ۴۵۰میلیون مترمکعب بوده است.

هاشم امینی اظهار داشت: با توجه به جاری نبودن زاینده رود که کاهش چشمگیر آبدهی چاه‌های آب شرب را در اصفهان به دنبال دارد و همچنین کاهش تخصیص آب شرب، باید مدیران، طرح آبرسانی اصفهان بزرگ را میلیمتری مدیریت کنند تا آب شرب مشترکان در فصول گرم و سرد سال به طور پایدار تأمین شود.

استاندار خواستار شد

تأمین حقآبه‌های قم برای جلوگیری از بیابان زایی

ایسنا: استاندار قم با بیان اینکه بحران دریاچه نمک قم، استان‌های همجوار را نیز با مشکل ریزگردها مواجه خواهد کرد، گفت: حل این بحران نیازمند عزم ملی است.

سید مهدی صادقی بر ضرورت انجام اقدام‌های کارشناسانه برای مقابله با بحران دریاچه نمک قم تأکید کرد و افزود: آگاهی بخشی به استانداران سایر استان‌ها درباره خطر ریزگردهای دریاچه نمک می‌تواند به حل این مسأله کمک کند.

وی گفت: تأمین این حقآبه‌ها می‌تواند از گسترش نقاط بحرانی استان قم جلوگیری کند.

غرب

تنها مسجد ۶۰ ساله جلفا در حال تخریب است

فارس: رئیس اوقاف و امورخیریه جلفا با بیان اینکه یک مسجد برای این شهر کفایت نمی‌کند، گفت: اداره کل اوقاف و امورخیریه استان آذربایجان شرقی هیچ گونه مشکلی برای صدور مجوز برای ساخت مسجد در منطقه آزاد ارس ندارد.

حجت‌الاسلام سیدتقی عمادی وحدی اظهار داشت: از این رو اگر موقوفه‌ای با این نیت در منطقه آزاد ارس داشته باشیم، اقدام به ساخت مسجد خواهیم کرد.

وی ادامه داد: شهر جلفا یکی از مناطق پررفت و آمد در استان بوده و از این رو وجود یک مسجد برای این شهر کفایت نمی‌کند. وی گفت: از ۲۸ اسفند سال گذشته تا ۱۵ فروردین سال‌جاری امامزادگان جلفا میزبان ۲۳ هزار زائر و گردشگر بوده‌اند.

این گزارش حاکی است، مسجد امام زمان(عج) تنها مسجد شهر مرزی و شیعه‌نشین جلفا که با ارمنستان و جمهوری خودمختار نخجوان هم مرز است، با قدمت ۶۰ سال متأسفانه در حال تخریب است.

حضور ۵۵ اثر از همدان در جشنواره تئاتر کودک

فارس: رئیس بیست و سومین جشنواره بین‌المللی تئاتر کودک و نوجوان گفت: از مجموع ۳۴۴ اثر ارسالی به بخش‌های گوناگون جشنواره تئاتر کودک، ۵۵ اثر مربوط به هنرمندان استان همدان است. فاضل عبادی اظهارداشت: پس از انتشار فراخوان، ۳۴۴ اثر در مهلت تعیین شده به دبیرخانه جشنواره ارسال شد که از این شمار ۳۹ اثر در بخش نمایشنامه‌نویسی، ۱۲۹ اثر در بخش مسابقه تئاتر خیابانی و ۵۴ اثر مربوط به بخش مسابقه تئاتر کودک است.

بیست و سومین جشنواره بین‌المللی تئاتر کودک و نوجوان، آذرماه ۹۵ و در شهر تاریخی همدان برگزار می‌شود.

نابودی ۶۰۰هزار هکتار از جنگل‌های لرستان

تسنیم: یک‌میلیون و ۲۰۰هزار هکتار از جنگل‌های زاگرس متعلق به لرستان است که در حال حاضر ۶۰۰هزار هکتار از این جنگل‌ها دچار زوال بلوط شده و این سرمایه ارزشمند در حال نابودی است.

الهام برنا معاون نظارت و پایش اداره کل حفاظت محیط زیست لرستان اظهار داشت: خشک‌سالی، آتش‌سوزی، بیماری‌ها و گرد وغبار از عوامل تأثیرگذار در زوال بلوط است.

جنوب

پارکینگ مرزهای شلمچه و چذابه تا اربعین آماده می‌شود

مهر | مدیرکل امور شهری و شوراهای استانداری خوزستان گفت: هم‌اکنون پارکینگ مرزهای شلمچه و چذابه برای خدمت به زائران حسینی در حال ساخت است و تا اربعین آماده می‌شود.

پیمان کاظمی نژاد اظهارداشت: جلسات مربوطه در وزارت کشور هم تشکیل شده و مسؤولان کمیته‌های زیرساخت و شخص وزیر کشور بازدیدهایی داشتند و وضعیت بسیار مناسب است و اکنون در شلمچه به جز پارکینگ‌ها که در حال ساخت است، مشکل دیگری نداریم.

وی تصریح کرد: در چذابه هم یک مقدار مشکل مسیرهای ترددی را داشتیم که اکنون زیرساخت‌ها از سمت سوسنگرد به چذابه در حال انجام و با سرعت بسیار مناسبی مسیرهای ترددی در حال ساخت هستند.

حمایت بهزیستی بوشهر از ۱۸۰۰ نابینا و کم بینا

بوشهر/ خبرنگارقدس | معاون توانبخشی اداره کل بهزیستی استان بوشهر گفت: با وجود ظرفیت‌های خوب ورزشی در بخش معلولان، امکانات ورزشی، فرهنگی و اجتماعی مناسب معلولان بویژه نابینان در استان بوشهر وجود ندارد.

مسعود صیادی افزود: اشتغال، مسکن و مناسب سازی محیط برای دسترسی آسان به امکانات از جمله مهم‌ترین مشکلات معلولان بویژه نابینایان است.

وی یادآور شد: این اداره کل از آغاز امسال تاکنون ۷۵۲میلیون ریال در بخش تأمین وسایل کمک توانبخشی برای معلولان ضایعه نخاعی و نابینایان و کم بینایان هزینه کرده است. وی گفت: یکهزار و ۸۵۵ نابینا و کم بینا از حمایت‌های بهزیستی بوشهر برخوردارند.

نماینده مردم اهواز خواستار شد

تحقیق و تفحص درباره هزینه‌کرد پول ریزگردهای خوزستان

ایسنا | نماینده مردم اهواز در مجلس با بیان اینکه اکنون از مسؤولان وزارت جهاد کشاورزی و شخص وزیر جای پرسش است، چراکه منابع تخصیص‌یافته برای تثبیت کانون‌های گرد وغبار در خوزستان طی سال‌های اخیر در مناطق غیرکارشناسی هزینه شده که هیچ تأثیری روی کنترل گرد وغبار نداشته است، گفت: حتی اگر به‌صورت طرح تحقیق و تفحص هم شده، موظف هستیم هزینه‌کرد این منابع را بررسی کنیم.

همایون یوسفی افزود: در حال حاضر هفت کانون گرد وغبار در خوزستان با مساحتی حدود ۳۵۰هزار هکتار وجود دارد. غلامرضا شریعتی استاندار خوزستان هم گفت: با پیگیری‌های صورت گرفته، سقف قرارداد تثبیت شن‌های روان و بیابان زدایی ۲۵ درصد افزایش یافت.

غلامرضا شریعتی افزود: به منظور حفاظت از منابع زیستی، اعتبار لازم برای اجرای طرح تثبیت شن‌های روان، بیابان زدایی و درختکاری در مناطق بحرانی حاشیه تأسیسات نفتی در سطح ۲۰۰هزار هکتار، از محل وزارت نفت تأمین شد.

امکانات درمانی هرمزگان رضایت‌بخش نیست

ایسنا | بانوان شهر بندرعباس از نبود یک بیمارستان تخصصی زنان و زایمان دولتی در این شهر گلایه‌مندند.

نماینده مردم بندرعباس در خانه ملت وضعیت خدمات درمانی در استان هرمزگان را نامطلوب دانست و گفت: امکانات بهداشت و درمان در هرمزگان به‌هیچ‌وجه رضایت‌بخش نبوده و نیست و کادر پزشکی به‌اندازه کافی در استان وجود ندارد.

حسین هاشمی تختی افزود: وجود یک بیمارستان زنان و زایمان یک نیاز ضروری برای استان است.

قدس
روزنامه صبح ایران
www.qudsonline.ir
دوشنبه ۲۶ مهر ۱۳۹۵ | ۱۵ محرم ۱۴۳۸ | ۱۷ اکتبر ۲۰۱۶ | سال بیست و نهم | شماره ۸۲۴۰

انگلیس ۴۰ نظامی به تونس اعزام می‌کند اسپوتنیک: مایکل فالون، وزیر دفاع انگلیس اعلام کرد، این کشور حدود ۴۰ نیروی نظامی برای آموزش نیروهای تونسی به منظور مقابله با گروه تروریستی داعش به این کشور اعزام می‌کند. وزارت دفاع انگلیس با انتشار بیانیه‌ای به نقل از مایکل فالون اعلام کرد، آموزش تیپ چهارم پیاده نظام انگلیس در تونس شامل تمرینات تئوری و عملی در زمینه گشت زنی، نظارت و برنامه‌ریزی عملیاتی و اطلاعاتی است. در بیانیه وزارت دفاع انگلیس آمده است، لندن مصمم به حمایت از تونس در برابر تروریست‌های گروه داعش است.

اخبار جهان

کری: تهران، مسکو و واشنگتن می‌توانند درباره سوریه به توافق برسند

فارن افرز: این پایگاه خبری در گزارشی اعلام کرد، بتازگی با جان کری، وزیر خارجه آمریکا در آخرین ماه‌های تصدی سمت وزارت خارجه این کشـور مصاحبه‌ای ترتیب داده و درباره مسایل مختلف منطقه‌ای و بین المللی با وی گفت‌وگو کرده است.
کری در بخشـی از این مصاحبه در پاسخ به پرسشی مبنی بر اینکه آیا وی چشم‌اندازی را پیش‌بینی می‌کند که در آن سه کشور ایران، روسـیه و آمریکا بتوانند بر سر پایان دادن به بحران سـوریه به توافقی برسـند گفت: بله می‌توان چنین دورنمایی را پیش‌بینی کرد.

کلینتون با اختلاف ۴ درصد از ترامپ پیشی گرفت

فارس: در حالی که سـه هفتـه تا برگزاری انتخابات ریاست‌جمهوری ۲۰۱۶ آمریکا زمان باقی مانده اسـت، نظرسنجی جدید روزنامه آمریکایی واشنگتن‌پست و شبکه ای بی سی نیوز نشان می‌دهد که هیلاری کلینتون، نامزد دموکرات‌ها با اختـلاف چهار درصد از رقیب جمهوری‌خواه خود دونالد ترامپ جلوتر است.
این نظرسـنجی در بحبوحه یکی از پرسر و صداترین دوران نامزدی ترامپ یعنی پس از آن برگزار شـده است که یک نوار ویدیویی منتشـر شـد که به گوشـه‌ای از رسوایی اخلاقی ترامپ اشـاره کرده بود و بعد از آن نوار ویدیویی زنان زیادی اتهامات اخلاقی به ترامپ وارد کردند.
جدیدترین نظرسنجی نشان می‌دهد که تقریباً هفت نفر از هر ۱۰ شرکت‌کننده، معتقدند که ترامپ احتمالاً پیشنهادهای اغواگرانه جنسی نامطلوبی مطرح کرده اسـت و ا کثریت نیز عذرخواهـی وی به دلیل این رسـوایی‌های اخلاقی را ریاکارانه می‌دانستند که البته به نظر می‌رسـد تأثیر چندان زیادی بر حمایت کلی آن‌ها از ترامپ نداشت.

نیکلا استرجن خبر داد

احتمال برگزاری همه‌پرسی استقلال اسکاتلند تا قبل از ۲۰۲۰

رویترز: نیکلا اسـترجن، وزیر اول اسکاتلند اعلام کرد که به احتمال بسیار زیاد این بخش از بریتانیا تا پیش از فرا رسـیدن سال ۲۰۲۰ میلادی همه پرسـی جدیدی را در راستای حصول استقلال انجام خواهد داد.
وی در پاسخ به پرسشی مبنی براینکه آیا همه پرسی جدایی اسـکاتلند از انگلستان تا سال ۲۰۲۰ میلادی انجام خواهد شـد، گفت: به گمان من با توجه به وضعیت موجود (خروج انگلستان از اتحادیه اروپا) برگزاری همه پرسی استقلال اسـکاتلند نیز امری بسیار محتمل اسـت.کنایه اسـترجن از این بابت است که اسـکاتلندی‌ها در مقایسه با سایر بخش‌های بریتانیا به طور عمده در قضیه برگزیت به تداوم حضور در اتحادیه رأی دادند.

وقوع انفجار انتحاری در شهر «غازی انتپ» ترکیه

مهر: شهر غازی انتپ در جنوب شرقی ترکیه دیروز شاهد وقوع انفجاری بود که در نتیجه آن تعدادی زخمی شدند.
این حادثه در جریان یورش نیروهای امنیتی به یکی از پناهگاه‌های محل اختفای تروریست‌ها در محله «بسیوز اولر» اتفاق افتاد که در نتیجه آن دو عامل انتحاری کشته شدند.

نگاهی به دلایل استعفای دولت کویت

استعفای دولت کویت در پی اختلاف با پارلمان

بین الملل / احمد یوسـفی صراف

چرا سـعودی‌ها از دولـت کویت انتقاد می‌کنند؟ این پرسشی است که می‌توان از رفتـار دیپلماتیک کویـت به عنوان یکـی از اعضای مهم شـورای همکاری خلیـج فارس فهمید. لشکرکشـی‌های پیاپی سـعودی‌ها در دو سـال اخیر به کشـورهای مختلف منطقه حاکی ازآن است که این کشـور این روزها بیشتراز هر زمان دیگری بـه دنبال یار و همراه می‌گردد. سـعودی‌ها با ورود به میدان نبرد در یمن به دنبال آن هسـتند که این تجاوز و گردنکشی تنها به پای آن‌ها ثبت نشـود و به عنـوان یک تصمیم از جانب شـورای همـکاری خلیج فارس بیان شـود. امـا واقعیت آن اسـت که کشـورهای کویت و عمان تنها اعضای شـورای همکاری خلیج فارس هستند که از اعزام نیروی زمینی برای شـرکت در جنگ ائتلاف اعراب به سـرکردگی عربستان علیه یمن، خودداری کرده اند.
پایگاه رأی الیوم به نقل از منابع کویتی می‌نویسـد: دولت کویت نمـی خواهـد در جنگ زمینی یمن موضع بگیرد، زیرا از حمایت از عراق در جنـگ صدام علیـه ایران تحت فشار دولت عربستان، ضربه سـنگینی خورده و هزینه سـنگینی را در این باره پرداخت کرده است.

برش

دولت کویت نمی‌خواهد در جنگ زمینی یمن موضع بگیرد، زیرا از حمایت از عراق در جنگ صدام علیه ایران تحت فشار دولت عربستان، ضربه سنگینی خورده

دولت کویت در پی اختلاف نظر عمیق با پارلمان این کشور استعفا کرد

منابـع آگاه در مصاحبه با روزنامه کویتی الانباء اعلام کردنـد که پـس از اختلاف‌های دولت کویت با پارلمان، دولت به طور رسـمی استعفای خود را تقدیم امیر کشور کرد. منابع گفته اند که دولت پیشـتر نیز از تصمیم خود برای استعفا خبر داده بود که علت این تصمیم اختلاف‌های شدید با پارلمـان بوده و کابینه در نشسـت فوق‌العاده خود کـه دیروز در کاخ بیان برگزار شـد تصمیم خود را برای تقدیم استعفا به امیر کشور گرفت.
این نشسـت فوق‌العاده کابینه به ریاست شـیخ جابر مبارک برگزار شد. در همین حـال اخباری مبنی بر انحـلال پارلمان در آینده‌ای نزدیک مطرح اسـت.فضای سیاسی کویت با تداوم اختلاف نظر میان قوای مقننه و مجریه طی روزهای گذشته شرایط پر تنشـی را پشت سر گذاشت و اعضای دولت با اسـتعفا از سـمت خود شـرایط را برای انحـلال مجلس امت از سوی امیر کویت فراهم کردند.
مجلس کویت بر اسـاس قانون اساسی این کشـور در هـر دوره چهار سـال فعالیت می‌کند. پـس از تصویب قانون افزایـش قیمت بنزین از سـوی دولت، اختلاف‌های شدیدی میان نمایندگان و دولـت روی داد و مصوبه اخیر مبنی بر اختصاص ۷۵ لیتـر بنزین رایگان به هر شهروند کویتی که با هدف پایان یافتن اعتراض‌های مردمی و نمایندگان انجام گرفـت نیز نتوانسـت موجب همکاری نمایندگان شـود و سـه درخواسـت جداگانه برای استیضاح وزیر دارایی این کشور ارایه شد.
بر اساس موعد قانونی، انتخابات مجلس امـت کویت بایـد در ماه ژوئیه سـال ۲۰۱۷ برگزار می‌شـد، اما شدت یافتن اختلاف‌های سیاسی موجب شد تا شیخ صباح الاحمد امیر کویت شرایط را برای منحل کردن دولت فراهم کند.

اخوان المسلمین کویت بزرگ‌ترین رقیب طرفداران دولت

بر اسـاس عرف حاکم بر فضای سیاسی کویت' امیر این کشـور از دولت به طور کامـل حمایت می‌کنـد. نمایندگان در ماه‌های اخیر رویکردی منتقدانه از دولت را از خود نشان می‌دادند تا سوابق سیاسی مثبتی در کارنامه خود داشته باشند.
مجلس کنونی کویت در سـال ۲۰۱۲ در حالی روی کار آمد که مخالفان دولت پس از حوادث و کشمکش‌های سیاسی اقدام به تحریم انتخابـات کرده بودند .دولت با استعفای گروهی خود به نوعی اعلام کرده است که دیگر توانایی همکاری با مجلس را ندارد و شرایط برای برگزاری انتخابات پارلمانی فراهم خواهد شد.
با این شرایط مخالفان نیز اعلام کرده‌اند، در انتخابات آینده شرکت خواهند کرد و بدین ترتیب باید منتظر فضای سیاسی بشـدت رقابتی بود. مخالفان سرشناس دولـت کویت کـه گروه «حـدس» یا همـان «اخوان المسـلمین» نام دارند اعـلام کرده اند که علاوه بر تمایل خود برای کنتـرل مجلس، برای به دسـت گرفتن کنترل دولت نیز تمایل فراوانی دارند. شـیعیان نیـز در کویت با توجه به آرایش سیاسـی حکمفرمـا در این کشور توانستند در مجلس فعلی وجهه ای خـوب با تعامل مثبـت با حاکمیت کسـب کنند و از شـانس بالایی برای کسب کرسی در انتخابات بعد برخوردار خواهند بود .
همزمان چهره‌های لیبـرال نیزدر کویت تلاش می‌کنند که با اسـتفاده از فضای رسانه‌ای موجود تعامل نزدیکی را با دولت این کشـور داشته باشند و کرسی‌هایی را برای خود در انتخابات تصاحب کنند.

پشت ویترین

نیویورک تایمز بررسی کرد

جاه‌طلبی‌های بن سلمان تهدیدی برای پادشاهی بر سرزمین نفت

نیویـورک تایمز: کاهش بودجـه دولت، معلق گذاشتن قراردادهای دولتی و کاهش حقوق کارکنان دولتی همگی تنها بخشی از اقدام‌های محمد بن سلمان، جانشین ولیعهد عربسـتان پس از کاهش قیمـت نفت بود. بن‌سلمان ۳۱ ساله، مردی است که به دنبال زیر و رو کردن سـنت در جامعه عربستان، بازسـازی اقتصاد و مصادره کردن قدرت به سود خود است.
از جنگ یمن گرفته تا تلاش برای وابسـته نبودن به نفت و کاهش موانع اجتماعی پیش روی جوانان سعودی همگی مواردی است که رد پایی از محمد بن سـلمان در آن‌ها دیده می‌شود. جاه طلبی‌های بی پایان وی باعث شده مقام‌های دربارسعودی و حتی مقام‌های کشورهای خارجی احتمال تلاش بن سلمان برای رسـیدن به قدرت و کنار زدن محمد بن نایف، پسـر عموی خود و وزیر کشـور عربستان را چندان دور از ذهن تصور نکنند. حتی بسیاری از این مقام‌ها معتقدند که بن سلمان درحال حاضر به سمت تضعیف وزیر کشـور گام بر می‌دارد. هرچند شاید جوانان عربستانی وی را به عنوان نماینده نسل خود بستایند اما بسیاری نیز او را یک تشنه قدرت تصور می‌کنند که بسرعت و به میزان بسیار زیاد به دنبال ایجاد تغییرات است.

تنش در بدنه قدرت

بن نایف در اوایل سـال جـاری میلادی به ویلای خود در الجزایر سفر کرد که به اعتقاد بسـیاری دلیل آن تنها گذراندن تعطیلات همیشـگی نبـود، زیرا در این سـفر حتی نزدیک‌ترین دوسـتانش مانند جان برنان، مدیر سیا نیز براحتی قادر به برقراری تماس با وی نبودند. سفر در بازه زمانی جنگ یمن که عربسـتان به طور مستقیم در آن درگیر اسـت، باعث شـد بسـیاری از مقام‌های آمریکایی این طـور نتیجه گیری کنند که تلاش بـرای فرار از اختلاف با پسـرعموی جوان علت اصلی این سـفر بوده باشد. پس از به قدرت رسیدن ملک سلمان، محمد بن سلمان به قدرت و اختیار بی‌سابقه‌ای رسید.
اعلام تشـکیل ائتلاف برای مبارزه با داعش موضوعی بود که در حوزه اختیارات بن نایف بود، اما محمد بن سلمان نقشی برای وی یا وزارت کشور قایل نشد.
روابـط خصوصی این دو چندان مشـخص نیسـت. هرچند بن نایف در سـایه حرکت می‌کند، امـا محمد بن سـلمان در تلاش بـرای ارایه چهره‌ای پویا از خود اسـت. وی با انتشـار تصویری از خـود در کنار مارک زاکربرگ، مؤسس فیس‌بوک، خود را چهره یک عربستان جدید معرفی کرد. با تمام این تفاسیر مداخله عربستان به دستور این وزیر دفاع جـوان در جنگ یمن بدون هماهنگی با نهادهای امنیتی تحت امر بن نایف نتیجه مناسبی برای این کشور به همراه نداشت و نه تنها حوثی‌ها را از پایتخت یمن به عقب نراند، بلکه باعث از بین رفتـن جان هزاران نفر از مردم بی‌گناه این کشور شد.

نگاهی به آینده

محمد بن سلمان درحال جنگ با زمان است و تلاش می‌کند با توجه به وضعیت جسمانی پدر خود که به باور برخی حتی از فراموشی نیز رنـج می‌برد، هرچه سـریع‌تر وجهه‌ای مناسـب برای خود خلق کنـد تا درصورت مرگ پـدر بدون دغدغه خاصی قدرت را در اختیار گیرد.
با وجـود آنکه وی در اجلاس گـروه ۲۰ از شکسـت سیاسـت آمریکا در خاورمیانه و خودداری دولت اوباما از اقدام جدی در سوریه تا بهبود روابط با ایران به عنوان دشمن بزرگ عربستان به اظهار نظر پرداخته بود، اما روابط کنونی وی با دولت آمریکا رو به بهبود است.

اخبار جهان اسلام

افشای ۲ دیدار و یک تماس تلفنی «محمد بن سلمان» با «نتانیاهو»

المنار: رسـانه‌های فلسـطینی به نقل از منابـع آگاه اعـلام کردند که محمد بن سـلمان، وزیر دفاع عربستان هفته گذشته با بنیامین نتانیاهو، نخست‌وزیر رژیم صهیونیستی تماسی تلفنی داشته و در این تماس درباره مسایل مختلفی از جمله مسأله سوریه و لبنان صحبت شده است.
این پایگاه فلسطینی نوشت که بن سلمان همچنین دوبار با نتانیاهو دیدار داشته که یکی از این دیدارها در شهر «ایلات» برگزار شده است.گفته می‌شود، نتانیاهو و محمد بن سـلمان همچنیـن با فراهم کردن مقدمـات لازم برای یک دیدار عربستانی- اسراییلی در سطح عالی و در آینده نزدیک توافق کرده‌اند.
از سـوی دیگر، نیویورک تایمز گزارش داده اسـت: بن سلمان تقریباً در تمامی عناصر سیاست دولت عربستان دست دارد و از جنگ یمن گرفته که میلیاردها دلار برای ریاض هزینه داشته و انتقادات بین‌المللی را به دلیل مرگ غیر نظامیان یمن روانه خاندان آل سعود کرده است، تا مهار عادات ولخرجی عربستان و از بین بردن اعتیاد به درآمدهای نفتی، در همه چیز دست دارد.
در ادامه گزارش این روزنامه آمده اسـت: پیش از این در تاریخ عربسـتان هرگز جانشین ولیعهد تا این اندازه قدرت و اختیار نداشته است.
نیویورک تایمز می‌افزاید: آمریکایی‌ها می‌گویند، به راه انداختن یک جنگ توسط شاهزاده‌ای که هیچ تجربه نظامی ندارد، موجب برانگیخته شدن تنش‌هایی بین وی و پسر عموهای مسن‌تر وی شده است.

شمار کشته شدگان عاشورای خونین در نیجریه به ۱۸ نفر رسید

ایرنا: منابع بیمارستانی اعلام کرده اند که شدت جنایات وهابیون افراطی تحت حمایت نیروهای امنیتی نیجریه به حدی بوده که احتمال افزایش جان‌باختگان این واقعه همچنان وجود دارد.
بر اسـاس این گزارش، نیروهای امنیتی نیجریه در شـهر «جوس» در اقدامی ضدحقوق بشری، دختربچه ای را به جرم عزاداری برای امام سوم شیعیان دستگیر و روانه زندان کرده‌اند.
گزارش‌های دریافتی حکایت از آن دارد که حسـینیه شیعیان نیجریه در شهر جوس در شـمال این کشور، شامگاه عاشـورا با حمله ارتش و نیروهای امنیتی نیجریه در آتش سوخت.عزاداری شماری از شیعیان نیجریه درحالی در این کشور برگزار شد که مناطق زیادی از نیجریه به صحنه تظاهرات مسالمت آمیز شیعیان علیه دولت تبدیل شده اسـت.بر اساس گزارش منابع محلی، عزاداری شیعیان نیجریه در شهر «سوکوتو» نیز به خشونت کشیده شد.ارتش و نیروهای امنیتی نیجریه، دوشنبه شب و در شب تاسوعای حسینی نیز با محاصره مسجد شیعیان در کادونا، دست کم ۱۵ عضو «جنبش اسلامی نیجریه» را بازداشت کردند.

استقرار ارتش عراق در ۱۵ کیلومتری موصل؛ در انتظار اعلام ساعت صفر

فارس: جدیدترین گزارش‌های میدانی رسیده از عراق تأکید می‌کند، نیروهای شرکت کننده در عملیات آزادسازی شهر «موصل» به حوالی ۱۵ کیلومتر این شهر رسیده‌اند.بنابر گزارش‌ها، پیشروی این نیروها به سـمت موصل متوقف شده و همگی در انتظار اعلام ساعت صفر و آغاز عملیات آزادسـازی این شهر از تصرف گروه تکفیری داعش هستند.
پایگاه خبری شبکه «روداو» اعلام کرد: ساعت صفر برای آغاز عملیات آزادسازی موصل نزدیک شده و تخمین زده می‌شود در این عملیات بیش از ۳۰ هزار نفر از نیروهای مختلف مسلح و نظامی مشارکت داشته باشند.احمد الاسدی، سخنگوی نیروی «الحشد الشعبی» (بسیج مردمی) عراق روز شنبه اعلام کرد که ۹ هزار نفر از اهل تسنن در قالب نیروهای الحشد الشعبی برای آزادسازی موصل شرکت می‌کنند.سخنگوی نیروی «الحشد الشعبی» عراق افزود: علاوه بر ۹ هزار نیروی اهل تسـنن، حدود پنج هزار نفر از اقلیت‌های عراقی اعم از مسیحی، ترکمن و ایزدی نیز در این عملیات شرکت دارند.

رویداد

حمله به منزل رهبر شیعیان نیجریه

نسیم: در جریـان حمله افرادی مسلح به منزل روحانی عالی رتبه شیعیان در نیجریه دست کم ۱۰ تن زخمی شدند.
این حمله روز شنبه در ایالت کادونا در شـمال‌غربی نیجریه صورت گرفت. به گفته یکی از شاهدان، این بحران زمانی آغاز شد که برخی از اعضای شیعه تلاش کردند تا پرچمی را که بر فراز سکونتگاه شیخ مختار سـحابی بود، تعویض کنند. ظاهرا این پرچم سوخته بود، اما آن‌ها مورد حمله گروهی داس به دست قرار گرفتند.ابراهیم موسی، سخنگوی جنبش شیعیان نیجریه گفت: امروز به اعضای ما در یکی از مراکز اسلامی و منزل یکی از رهبرانمان که بتازگی سوزانده شده بود، حمله شد و در این حمله ۱۰ تن دچار آسیب‌دیدگی جدی شدند.

انفجار در میان عزاداران حسینی در بغداد

فارس: یک عامل انتحاری که سـعی داشـت خود را در میان عزاداران در یک حسینیه منفجر کند، هر چند با هوشـیاری نیروهای امنیتی موفق به ورود به حسینیه نشد، اما با منفجر کردن خود باعث کشته شدن چهار نفر و زخمی شدن هشت نفر شد.به نوشته خبرگزاری المعلومه عراق، یک عامل انتحاری خود را در یک حسینیه در منطقه الجادریه در مرکز بغداد منفجر کرد.

آگهی
شماره ابلاغنامه: ۹۵۰۱۰۱۱۵۶۶۰۴۰۰۴۷۶ شماره پرونده: ۹۵۰۹۹۸۵۶۶۰۴۰۰۳۹۶
شماره بایگانی شعبه ۹۵۰۴۰۷ تاریخ تنظیم ۱۳۹۵/۰۷/۱۸
اگهی دادنامه قبلی بدینوسیله به خانم راضیه مهمویی فرزند محمدحسین فعلا مجهول المکان ابلاغ می گردد که بر اساس دادنامه صادره از حوزه ۴ شورای حل اختلاف قاین به شماره ۹۵۰۹۹۷۵۶۶۰۴۰۰۵۹۹ مورخ ۱۳۹۵/۰۷/۱۴ حکم بر محکومیت پرداخت مجموعا مبلغ چهل میلیون ریال بابت وجه دو فقره چک مستند دعوی بعنوان اصل خواسته و پرداخت مبلغ هفصد هزار ریال بابت هزینه دادرسی و نیز خسارت تاخیر تادیه از تاریخ سر رسید هر یک از چکها تا زمان پرداخت بر اساس شاخص بانک مرکزی در حق خواهان صادر گردیده است رای صادره غیابی و قابل واخواهی است مراتی یک نوبت در روز نامه کثیرالانتشار محلی اگهی می گردد کهچنانچه نامبرده بهرای صارده اعتراضی دراد ظرف بیست روز پس از درج در روزنامه ، نسبت به واخواهی در همین شعبه و سپس ظرف ۲۰ روز نسبت به تجدید نظر خواهی در محاکم عمومی شهرستان قاین اقدام نماید.۹۵۱۴۰۳۹
دفتر شعبه ۴-اسدالهی

آگهی حصر وراثت
شماره ابلاغنامه: ۹۵۰۱۱۱۵۶۶۰۴۰۰۴۷۲ شماره پرونده: ۹۴۰۹۹۸۵۶۶۰۴۰۰۳۱۰
شماره بایگانی شعبه: ۹۴۰۳۲۴ تاریخ تنظیم: ۱۳۹۵/۰۷/۱۷
رونوشت گواهی حصر وراثت اقای هادی چابک دارای شناسنامه شماره ۱۰ و شماره ملی ۰۸۸۹۹۰۹۳۸۱ به استناد شهادتنامه و گوای فوت و فتوکپی شناسنامه ورثه در خواستی به کلاسه ۹۴۰۳۲۴ تقدیم این شورا نموده و چنین اشعار داشته است که شادروان سلیمه ربابه گوسی به شماره شناسنامه ۸ و شماره ملی ۰۸۸۹۱۳۷۸۶۲ در اقامتگاه دائمی خود در قاین در گذشته و ورثه حین الفوت وی منحصر است به :
۱- هادی چابک به شماره شناسنامه ۱۰ متولد ۱۳۶۴/۰۷/۲۰ فرزند متوفی
۲- محمد چابک به شماره ملی ۰۸۸۹۲۷۵۲۶۲ فرزند متوفی
۳-فاطمه چابک به شماره شناسنامه ۵ متولد ۱۳۴۵/۱۰/۰۱ فرزند متوفی
۴- حسین چابک به شماره ملی ۰۸۸۸۵۵۲۵۴ فرزند متوفی
۵-سکینه چابک به شاره ملی ۰۸۸۹۳۷۲۰۵۵ فرزند متوفی
۶-زرین‌ماه چابک به شماره ملی ۰۸۸۸۵۵۲۵۱۳ فرزند متوفی
۷-مرضیه چابک به شماره ملی ۰۸۸۰۰۵۶۷۴۶ فرزند متوفی
۸- علی چابک به شماره ملی ۰۸۸۸۵۵۰۳۸۳ همسر متوفی
اینک با انجام تشریفات مقدماتی در خواست مزبور را دریک مرتبه اگهی در سطح روزنامه می نماید تا هرکسی اعتراضی دارد ویا وصیتنامه از متوفی نزد او باشد از تاریخ نشر اگهی یک ماه به شورا تقدیم دارد والا گواهی صادر خواهد شد.۹۵۱۴۰۴۰
مسئول دفتر شورای حل اختلاف ح ۴ قاین-اسدالهی

شماره ابلاغنامه: ۹۵۰۱۰۵۶۶۰۲۰۰۲۶۲ شماره پرونده: ۹۵۰۹۹۸۵۶۶۰۲۰۰۲۴۱
شماره بایگانی شعبه: ۹۵۰۲۵۰ تاریخ تنظیم: ۱۳۹۵/۰۷/۱۸
آگهی داد نامه
پیـرو اگهی قبلی بدینوسـیله به اقای محمد رضا قدیمی فرزند: علـی فعلا مجهول المکان ابلاغ می گردد که بر اساس دادنامه صادره از حوزه۲ شـورای حل اختلاف قاین به شـماره ۹۵۰۹۹۷۵۶۶۰۲۰۰۳۹۶ مورخ ۱۳۹۵/۰۶/۳۱ حکم بر محکومیت وی فک پلاک خودرو شماره ۸۴۵ص۲۱ایران ۵۲و پرداخت مبلغ ۱۹۶۲۶۵ ریال بابت هزینه دادرسی در حق خواهان صادر گردیده است رای صادره غیابی و قابل واخواهی اسـت.مراتب یک نوبت در روز نامه کثیر الانتشـار محلی اگهی می گردد که چنانچه نامبرده به رای صادره اعتراضی در همین شعبه و سپس ظرف ۲۰ روز نسبت به تجدید نظر خواهی در محاکم عمومی شهرستان قاین اقدام نماید.۹۵۱۴۰۴۱
مسئول دفتر حوزه ۲ شورای حل اختلاف قاین-موسوی

شماره ابلاغنامه: ۹۵۱۹۱۹۵۶۶۰۲۰۲۲۶۳ شماره پرونده: ۹۵۰۹۹۸۵۶۶۰۲۰۰۱۶۵
شماره بایگانی شعبه: ۹۵۰۱۷۱ تاریخ ۱۳۹۵/۰۷/۱۸
آگهی دادنامه
پیرو اگهی قبلی بدیتوسیله به اقای امیر محمد ناصری فرزند نامر فعلا مجهول المکان می گردد که بر اساس دادنامه صارده از حوزه ۲ شورای حل اختلاف قاین به شماره ۹۵۰۹۹۷۵۶۶۰۲۰۰۳۷۶ مورخ ۱۳۹۵/۰۶/۳۱ حکم بر محکومیت وی به تنظیم سند خودروی پراید به شماره انتظامی ۹۸۹۸۸۳ ایران ۳۶ در حق خواهان صادر گردیده است رای صادره غیابی و قابل واخواهی است.مراتی یم نوبت در روزنامه کثیر الانتشار محلی اگهی می گردد که چنانچه نامبرده به زای صادره اعتراضی دارد ظرف بیست رنز نسبت بـه تجدید نظر خواهـی در محاکـم عمومی شهرسـتان قاین اقدام نماید.۹۵۱۴۰۴۲
مسئول دفتر حوزه ۲ شورای حل اختلاف قاین-موسوی

شماره ابلاغنامه: ۹۵۰۱۱۱۵۶۶۰۰۰۶۶۰
شماره پرونده: ۰۵۰۹۹۸۵۶۶۰۱۰۰۴۱۰
شماره بایگانی شعبه: ۹۵۰۴۳۹ تاریخ تنظیم: ۱۳۹۵/۰۷/۱۷
آگهی ابلاغ دادخواست و ضمائم و وقت رسیدگی
بدینوسـیله به خانم صفیه رسـتگار تیزابی فرزند عبدالقادر فعلا مجهول المکان ابلاغ می شـود که اقای مهدی نخعی فرزند حسن دادخواسـتی به خواسته سند یکدسـتگاه خودرو سواری پراید به شـماره انتظامی ۳۷۷ص۳۴ ایران ۴۲ بطرفیت وی و دیگر خوانده پرونده به دبیر خانه مرکزی شـورای حل اختلاف شهرسـتان قاین تسـلیم که به شعبه اول ارجاع ودر این شـوری ثبت و برای روز سـه شـنبه مورخه ۱۳۹۵/۰۸/۲۵ ساعت ۱۰ وقت رسـیدگی تعیین گردیده است لذا مراتب به در خواسـت خواهان و به دسـتور شـوری و با اجازه حاصله از ماده ۷۳ قانون انین داد رسی مدنی یک نوبت در روز نامه کثیر الانتشار اگهی می گردد که نامبرده به دبیرخانه شوری مراجعه ، ضمن اعلاک نشـانی کامل خود و دریافت نسـخه ثانی داد خوایت و ضمایم در جلسـه رسـیدی و تصمیم متقضی اتخاذ خواهد نمود.۹۵۱۴۰۴۳
مسئول دفتر شورای حل اختلاف حوزه ۱ قاین-بخشی پور

شماره ابلاغنامه: ۹۵۰۱۰۱۰۵۶۶۰۲۰۲۲۷۱ شماره پرونده: ۹۵۰۹۹۸۵۶۶۰۲۰۰۲۸۶
شماره بایگانی شعبه: ۹۵۰۲۹۵ تاریخ تنظیم: ۱۳۹۵/۱۱/۱۹
آگهی داد نامه
پیرو اگهی قبلی بدیتوسیله به اقای فریبرز عباس پور فرزند: عباس قلی فعلا مجهول المکان ابلاغ می گردد که بر اسـاس دادنامه صارده از حوزه ۲ شـورای حل اختلاف قاین به شماره ۹۵۰۹۹۷۵۶۶ ۰۲۰۰۰۳۸۵ مورخ ۱۳۹۵/۰۶/۳۱ حکـم بر محکومیت وی بـه پرداخت مبلغ ۲۰۰۰۰۰۰ ریال بابت اصل خواسـته و پرداخت مبلـغ ۷۹۰۰۰۰ ریال بابت هزینه دادرسـی و پرداخت خسـارت تاخیر تادیه از تاریخ سررسـید ۱۳۹۵/۰۵/۰۵ تایوم الاداء در حق خواهان صادر گریده است.رای صادره غیابی و قابل واخواهی اسـت. مراتب یک نوبت در روز نامه کثیر الانتشـار محلی اگهی می گردد که چنانچه نامبرده به رای صارده اعتراضی دارد ظرف بیست روز پس از درج در روز نامه ، نسبت به واخواهی در همین شـعبه و سـپس ظرف ۲۰ روز نسـبت به تجدید نظر خواهی در محاکم عمومی شهرسـتان قاین اقدام نماید.۹۵۱۴۰۴۴
مسئول دفتر حوزه۲شورای حل اختلاف قاین-موسوی

شماره ابلاغنامه: ۹۵۰۱۰۱۰۵۶۳۳۷۰۳۱۱۳ شماره پرونده: ۹۴۰۹۹۸۵۶۳۳۷۰۰۰۹۲
شماره بایگانی شعبه: ۹۴۰۳۷۰ تاریخ تنظیم: ۱۳۹۵/۰۷/۱۷
پیرو اگهی قبلی (ابلاغ وقت رسـیدگی)در خصوص اتهام اقای ابراهیم روز بهانی فرزند علی اصغر دایر بر مزاحمت تلفنی موضوع شـکایت خانم علیزاده بدینوسـله به ایشـان ابـلاغ می گردد وفق دادنامه شـماره ۹۵۰۹۹۷۵۶۳۳۷۰۰۸۴۰ مورخه ۱۳۹۵/۰۷/۱۷ دادگاه حکم به محکومیت مشـارالیه به تحمل شـش ماه حبس تعزیری صادر و اعلام می کند رای صادر شـده غیابی و ظرف بیسـت روز از تاریخ ابلاغ قابل واخواهی در این شـعبه و سـپس ظرفبیسـت روز قابل تجدید نظر خواهی در محاکم محترم تجدید نظر اسـتان خراسان جنوبی است.مراتب یک نوبت در روزنامه کثیر الانتشار درج می گردد.۹۵۱۴۰۳۶
جواد اسیان یزد-رئیس شعبه ۱۰۱ دادگاه کیفری دو قاین

شماره نامه: ۹۵۰۱۱۱۵۶۶۰۴۰۰۴۷۷ شماره پرونده: ۹۵۰۹۹۸۵۶۶۰۴۰۰۳۹۷
شماره بایگانی شعبه: ۹۵۰۴۰۸ تاریخ تنظیم: ۱۳۹۵/۰۷/۱۸
آگهی داد نامه
پیـرو اگهی قبلی بدینوسـیله به اقای سـعید محمودی فرزند محمد رضا فعـلا مجهول المکان ابلاغ می گردد که بر اسـاس دادنامه صادره از حوزه ۴ شـورای حل اختلاف قاین به شـماره ۹۵۰۹۹۷۵۶ ۰۴۰۰۵۹۸ مورخ ۱۳۹۵/۰۷/۱۴ حکـم بر محکومیت خوانده به پرداخـت مبلغ نه میلیون ریال بابت اصل خواسـته و پرداخت مبلغ دویست و پنجاه و دو هزاروپانصد ریال بابت هزینه دادرسی و نیز خسارت تاخیر تادیه از تاریخ سررسید چک تا زمان پرداخت بر اساس شاخص بانک مرکزی در حق خواهان صادر گردیده اسـت.رای صادره غیابی و قابل واخواهی اسـت . مراتب یم مرتبه نوبت در روز نامخ ، نسـبت به واخواهی در همین شـعبه و سپس ظرف ۲۰ روز نسبت به تجدید نظر خواهی در محاکم عمومی شهرستان قاین اقدام نماید.۹۵۱۴۰۴۷
دفتر شعبه۴-اسدالهی

شماره ابلاغنامه: ۹۵۰۱۱۱۵۶۶۰۱۰۰۶۶۲ شماره پرونده: ۹۵۰۹۹۸۵۶۶۰۱۰۰۴۰۲
شماره بایگانی شعبه: ۹۵۰۴۳۱ تاریخ تنظیم: ۱۳۹۵/۰۷/۱۷
رونوشت گواهی حصر وراثت
خانم حمیرا نظری به شناسنامه شماره ۸۹۸ به استناد شهادتنامه و گواهی فوت فتوکپی شناسنامه ورثه در خواستی بشماره ۹۹۵۰۴۳۱ حوزه یک تقدیم این شورا نموده چنین اشعار داشته است که شادروان احمد نظری دارای کد ملی ۰۸۸۰۴۲۳۶۳۴ در تاریخ ۱۳۹۵/۰۴/۲۵ در اقامتگاه دائمی خود در گذشته وورثه حین الفوت وی عبارتند از :
۱-حمیرا نظری دارای کد ملی ۰۸۸۸۸۳۶۳۲۵ متولد ۱۳۵۰/۰۴/۳۰ سارده از قاینات همسر متوفی
۲-الهـام بـرات زاده دارای کدم لـی ۰۸۸۰۲۳۷۸۳۱ متولـد ۱۳۷۵/۰۶/۰۶ سـارده از قاینات مادر متوفی
روزنامه می نماید تا هرکسی اعتراض دارد ویا وصیتنامه از متوفی نزد او باشد از تاریخ نشر اگهی یک ماه به شورا تقدیم دارد دالا گواهی صادر خواهد شد.۹۵۱۴۰۴۸
دبیر شذرای حل اختلاف حوزه۱شهرسان قاینم-بخشی پور

شماره: ۹۵۱۰۱۰۵۶۳۳۰۴۵۲۸ شماره پرونده: ۹۵۰۹۹۸۵۶۳۳۰۰۲۳۳
شماره بایگانی شعبه: ۹۵۰۳۰۳ تاریخ تنظیم: ۱۳۹۵/۰۷/۲۲
آگهی ابلاغ داد نامه
پیرو اگهی های بدیتوسیله به اقای محمد نعیمی صنعت دوست فرزند محسن فعلا مجهول المکان ابلاغ می گردد در پرونده کلاسـه ۹۵۰۹۹۸۵۶۳۳۰۰۲۳ این شـعبه موضوع داد خواسـت شـرکت صنایـع غذایی ایثار قاین با مدیر عاملی محم

قراردادهای کار ساماندهی می‌شود مهر: معاون وزیر کار از بررسی پیش‌نویس اصلاح قراردادهای کار، تعیین تکلیف آن‌ها و حکم غیرموجه اخراج کارگران در شورای سه جانبه ملی در آینده نزدیک خبرداد. محمدحسن هفده‌تن با اشاره به تعیین تکلیف مدت قراردادهای کار ادامه داد: اصلاح تبصره‌های ۱ و ۲ ماده ۷ قانون کار، با هدف ساماندهی قراردادهای کار و تأمین امنیت شغلی نیروی کار صورت می‌گیرد. وی افزود: مواد ۷، ۲۷ و ۱۶۵ قانون کار از جمله مهم‌ترین مواد قانون کار هستند و تشکل‌های کارگری و کارفرمایی خواستار تعیین تکلیف آن‌ها هستند.

گزارش قدس از رشدی که بوی نفت می داد

هیچ؛ سهم مردم از رشد اقتصادی

اقتصاد/فرزانه غلامی | پیش‌بینی‌های دولت و صندوق بین‌المللی پول رشد اقتصادی ۵ درصدی را برای سال جاری متصوّر است؛ رشدی که سه سال پیش منفی گزارش شده بود.چند ماه پس از آنکه دولت یازدهم، اقتصاد کشور را در سال ۹۲ و با رشد منفی ۶/۸ درصد تحویل گرفت، مراجع آماری از جمله بانک مرکزی و مرکز آمار ایران- اگرچه با تأخیر- از مثبت شدن رشد اقتصادی خبر دادند و البته خروج نسبی از رکود، بهبود اشتغال، بازگشت جانی تازه به صنعت، بهبود معیشت مردم و بزرگ‌تر شدن سفره خانوارها و...

بر اساس اعلام مراجع دولتی آمار، اقتصاد کشور پس از آنکه آرام آرام از رشد منفی فاصله گرفت، اکنون و در سه ماهه اول سال جاری رشد ۴/۴ درصدی را تجربه کرده است و همین روند رضایت‌بخش خروج از رکود از زاویه دید دولتمردان، خود مقدمه‌ای قابل اعتماد برای تحقق رشد ۵ درصدی اقتصاد کشور در سال جاری و رشد ۸ درصدی در برنامه ششم توسعه است.

رشد ناپایدار

با وجود گزارش رشد ۴/۴ درصدی مرکز آمار و ۵/۴ درصدی بانک مرکزی در سه ماهه اول امسال اکنون و در ماه‌های پایانی عمر دولت یازدهم بسیاری از تحلیلگران با اشاره به تلاش دولت برای رونق اقتصاد، این رشد را نفت‌زده، بی‌کیفیت و ناپایدار توصیف می‌کنند و معتقدند این جهش در سایه رفع تحریم‌ها و روند رو به رشد فروش نفت حاصل شده و در کاهش چند شاخص بیکاری، تقویت قدرت خرید مردم و کاهش تورم ازناحیه تولید و تقویت تولید، درآمد و صنعت کشور نقش معناداری نداشته است.

تردید کارشناسان در کیفیت رشد اقتصادی مبتنی بر ناهمگونی و نامتوازنی این رشد است بدان معنا که دولت وقتی می‌تواند مدعی رشدی پایدار و باکیفیت باشد که دیگر مزیت‌های اقتصاد غیرنفتی کشور هم در آن دخیل باشند و به عبارتی صادرات غیرنفتی هم خودی نشان داده باشد.

فعال‌سازی ظرفیت‌های خالی تولید و صنعت، بازگشت کارخانه‌های تعطیل شده به چرخه تولید، تقویت تقاضای داخلی و خارجی(به واسطه کاهش تورم و رقابت‌پذیری) و... از نگاه منتقدان «بایدهایی» هستند که در رشد اقتصادی سه سال اخیر نقش چندانی نداشته‌اند و با اینکه نفت‌زدگی اقتصاد کشور رخداد تازه‌ای نیست، اما دولت نباید مثبت شدن رشد اقتصاد و بخصوص رشد ۴/۴ درصدی امسال (در سه ماهه) را همیشگی بداند.

واقعیت این است که کارشناسان افزون بر لزوم تقویت صادرات گاز در سایه بهره‌برداری از فازهای پارس جنوبی، از رونق‌بخشی به بازار مسکن و تقویت حوزه گردشگری به عنوان دیگر موتورهای محرّک اقتصاد و رشد مطلوب و باکیفیت آن نام می‌برند که دولت تدبیر و امید هنوز در این زمینه حرفی برای گفتن نداشته است.

ایسنا در گزارشی بر این نکته تأکید دارد که اگر قرار است سیاست‌های دولت در این خصوص مؤثر واقع و برای مردم ملموس باشد هنوز باید صبر کرد و دید رایزنی‌های پسا برجامی تا چه میزان در جذب سرمایه‌گذاری خارجی (سالانه ۳۰ هزار میلیارد تومان) و فاینانس موفق است.

این گزارش به کاهش تقاضای خانوارها در ۱۰ سال گذشته، بدهکاری بیش از ۵۰۰ هزار میلیارد تومانی دولت به بانک‌ها و سایر بخش‌های اقتصاد کشور و متعاقب آن کاهش شدید توان تسهیلات دهی به تولید به عنوان عواملی اشاره می‌کند که رشد اقتصادی را در این سال‌ها تحت تاثیر قرار داده و دولت برای تحقق رشدی قابل قبول و اشتغالزا با فرض تداوم روند افزایشی صادرات نفتی باید این موانع سخت را از سر راه بردارد.

واکنش سه صاحب نظر اقتصادی

سه صاحب‌نظر اقتصادی هم در گفت‌وگو با خبرنگار ما ضمن اشاره به ضرورت توسعه‌محوری، پایداری و مطلوبیت رشد اقتصادی بر این باورند که نباید دستاوردهای دولت را در زمینه جهش صادراتی در حوزه نفت نادیده گرفت و رشد اقتصادی سال‌های اخیر را کاملاً بی‌کیفیت توصیف کرد، زیرا در کوتاه مدت مزیتی به نام «نفت» بهترین گزینه برای بهره‌گیری از ثمرات گشایش‌های بین‌المللی است بویژه آنکه اقتصاد کشور تحت تحریم‌های شدید بشدت شکننده شده است.

به باور این کارشناسان شاید نتوان زمان مشخصی برای کیفی‌سازی رشد اقتصادی کشور متصوّر بود، زیرا این امر منوط به میزان تلاش و اراده دولت در بهره‌گیری از ظرفیت‌های ایجاد شده است ضمن اینکه ترمیم اقتصاد کشور که از محل تحریم‌ها آزرده شده و از ایرادهای ساختاری کهنه رنج می‌برد، اهمیت ویژه‌ای دارد.

مسعود دانشمند، دبیر کل خانه اقتصاد ایران می‌گوید: زمانی که آمار فروش نفت و گاز را از دیگر بخش‌ها جدا کنیم می‌توانیم رشد اقتصادی را باکیفیت بدانیم، زیرا نشانه‌هایی از رشد قدرت خرید مردم، رشد درآمد ملی، اشتغالزایی و... در آن مشهود است. به باور این فعال اقتصادی، مردم و بخش خصوصی در سال‌های اخیر رشد اقتصادی مورد نظر دولت را احساس نکرده‌اند و دولت هم خود اذعان دارد که کارخانجات هنوز در رکود و بعضا در آستانه تعطیلی یا ورشکستگی هستند.

تردید در رقم رشد اقتصادی

عضو سابق کمیسیون برنامه، بودجه و محاسبات مجلس هم می‌گوید: رشد ۲ درصدی اقتصاد کشور در سال گذشته مورد تأیید مرکز پژوهش‌های مجلس نیست و این مرکز رشد منفی ۴ دهم درصدی برای اقتصاد تخمین زده است.

موسی‌الرضا ثروتی با انتقاد از اینکه مرکز مستقل غیردولتی برای ارایه آمار اینچنینی در کشور وجود ندارد، اضافه می‌کند: وقتی رکود بیشتر شده و مسؤولان در خصوص آمار اشتغالزایی دولت تردید دارند و آمار شخص وزیر کار از ۴۰۰ هزار تا ۷۰۰ هزار شغل در سال نوسان دارد، آمار رشد اقتصادی هم محل تردید خواهد بود.

این اقتصاددان خاطر نشان می‌سازد: سالانه یک تا دو میلیون نفر به آمار افراد ۱۵ تا ۲۴ ساله کشور (افراد جویای کار) اضافه می‌شود و در بهترین حالت دولت اگر سالی یک میلیون شغل ایجاد کند، باز هم جامعه بیکاران پابرجاست و سهم بیکاران تحصیلکرده به ۴۰ درصد رسیده است.

ثروتی یکی دیگر از دلایل بی‌کیفیتی آمار رشد اقتصادی را قرار گرفتن در سال انتخابات می‌داند و اضافه می‌کند: دولت در این ماه‌ها به دستکاری شاخص‌ها و ارایه آمار غیرواقعی روی آورده و با کلمات بازی می‌کند، این در حالی است که همین مدیران از مدیران دولت قبل به خاطر آمار غیرواقعی انتقاد داشتند، بنابراین ضمن اینکه نباید سیاست‌های کاهش تورم دولت را نادید گرفت، باید پذیرفت روند اشتغالزایی در این مدت کندتر از روند بیکار شدن مردم بوده و به همین دلیل رشد اقتصادی به نفت و درآمدهای نفتی وابسته است.

وی تأکید می‌کند: رشد اقتصادی نوسان دارد و باید با لحاظ رشد بخش‌هایی مانند کشاورزی، صنعت و... برآورد شود. در سال ۹۴ بخش صنعت منفی ۷ درصد رشد داشت، کشاورزی ۶ درصد رشد مثبت و خدمات هم رشد منفی داشت که با این تفاسیر رشدی که دولت از آن دفاع می‌کند تک بعدی و وابسته به نفت است که این رشد نه اشتغال به همراه دارد و نه توسعه و رفاه.

آلبرت بغوزیان نیز معتقد است، بدون شک برای نتیجه‌گیری از تلاش‌های اقتصادی دولت و سیاست‌های وضع شده زمان بیشتری لازم است و در کوتاه مدت نفت را باید تا حدود زیادی در رشد اقتصادی دخیل دانست.

این کارشناس اقتصادی ادامه می‌دهد: در رشد اقتصادی سال‌های اخیر، رشد صنعت خودرو هم دخیل بوده، چون این گروه در پسابرجام به روزهای مطلوبشان رسیده‌اند، اما واقعیت این است که صنعت برای شکوفایی و رشد به زمان بیشتری نیاز دارد که در این صورت هم اشتغالزایی و هم بهبود معیشت مردم ملموس‌تر خواهد بود.

برش

مردم و بخش خصوصی در سال‌های اخیر رشد اقتصادی مورد نظر دولت را احساس نکرده‌اند و دولت هم خود اذعان دارد که کارخانجات هنوز در رکود و بعضا در آستانه تعطیلی یا ورشکستگی هستند

میز خبر

سونامی وام دهی میلیاردی به افراد صاحب نفوذ کی پایان می‌یابد؟

بدهی ۳هزار و۹۰۰ میلیاردی ابربدهکار بانکی

اقتصاد: براساس بررسی‌ها معوقات بانکی بیش از ۹۰ هزارمیلیارد برآورد می‌شود که بخش قابل توجهی از این معوقات متعلق به معدود ابربدهکارانی است که بدهی خود رابازپرداخت نمی‌کنند. البته این مقدار جدا از ارقام وام‌های قرض الحسنه‌ای است که با نرخ‌های بسیار پایین به افراد ذی نفوذ وبرخی مدیران دولتی پرداخت شده است. اینکه برچه اساسی برخی بانک‌ها این ریسک را پذیرفته‌اند و وام‌های چند هزارمیلیاردی پرداخت می‌کنند، اما در همان حال از ارایه وام‌های خرد چند میلیونی به مردم خودداری می‌کنند، از عجایب نظام بانکی ایران است. برای نمونه عضو کمیسیون آموزش و تحقیقات مجلس اظهار کرد: یک نفر به بانک سرمایه ۳ هزار و ۹۰۰ میلیارد بدهکار است و ۹۰ درصد تسهیلات تنها به ۳۰ نفر داده شده است. به گزارش ایسنا، قاسم احمدی لاشکی در جلسه علنی مجلس در تذکری شفاهی با اشاره به مطالعه کتابی گفت: در این کتاب آماری درباره فساد بانک‌ها شامل ۶ میلیارد تومان اختلاس بانک صادرات، ۱۲۳ هزارمیلیارد تومان اختلاس بانک صادرات شعبه میدان تجریش، ۴۰۰ هزار دلار اختلاس در بانک تجارت، ۱۲ میلیون دلار توسط رئیس بانک شعبه پاریس به نفع گروهک فداییان خلق، ۲۸ میلیون درهم اختلاس در یک شرکت متعلق به بانک ملی ایران در دوبی، اختلاس همزمان ۵۰۰ میلیارد تومان در سه بانک صادرات، سپه و ملت منتشر شده که امروز همین مسایل و برخورد نشدن با آن موجب شده است شهرام جزایری‌ها، خاوری‌ها و بابک زنجانی‌ها سر برآورند. گذشته از معوقات بانکی، برخی اشخاص صاحب نفوذ وام‌های کلانی با سودهای بسیار پایین دریافت کرده‌اند و بویژه مدیران نجومی‌بگیر که شماراندکی از آن‌ها از سمت خود برکنار شده‌اند، درحالی همچنان پای کار هستند که هنوز تکلیف وام‌های کلان با سودهای کم آن‌ها مشخص نیست و در گزارش دیوان محاسبات هم فقط بر پس‌گرفتن حقوق نجومی تأکید شد نه وام‌های نجومی. با افشای حقوق نجومی اسناد متعددی از سوی رسانه‌ها منتشر شد که نشان می‌دهد برخی مدیران ارشد دولتی، وام‌های میلیاردی با سود ۴ درصد دریافت کرده‌اند. بر اساس گزارش دیوان محاسبات کشور، کل وام پرداخت شده مازاد بر ۸۰۰ میلیون ریال به ۱۰۴ نفر ۲۴۰ میلیارد و ۴۰۳ میلیون و ۴۲۵ هزار و ۳۷۱ ریال با نرخ سود تا ۵ درصد بوده است. از ۹۳ هزار و ۴۶۰ نفر مقامات و مدیران ۱۰۴ نفر از مقامات و مدیران مسؤول که تمام مدیران عامل و اعضای هیأت مدیره شرکت‌ها، بانک‌ها و بیمه‌ها بوده‌اند وام بیش از ۸۰۰ میلیون ریال عمدتاً با نرخ سود تا ۵ درصد دریافت نموده‌اند.

اختلاف یک درصدی نرخ رشد اقتصادی مرکز آمار و بانک مرکزی

اقتصاد: سرانجام پس از مدت‌ها، سکوت بانک مرکزی درباره نرخ رشد اقتصادی شکست. این بار سیف در بین اظهارات خود از رشد اقتصادی ۵/۴ درصدی بهار امسال رونمایی کرد. این درحالی است که مرکز آمار ایران رشد اقتصادی این دوره را ۴/۴ درصدی اعلام کرده بود که از تفاوت یک درصدی حکایت دارد.

در هر حال رئیس کل بانک مرکزی از تحقق رشد ۵/۴ درصدی اقتصاد ایران در فصل بهار خبر داد و گفت: با افزایش رشد اقتصادی، زمینه برای کاهش نرخ ارز فراهم خواهد شد. ولی الله سیف اظهار داشت: کاهش تورم از بیش از ۴۰ درصد به ۹/۴ درصد نشان می‌دهد آرامش اقتصادی که بستر حضور سرمایه گذار برای تحقق جسارت و جرأت تصمیم گیری در بخش خصوصی است، محقق شده است. درهمین حال رئیس اتاق بازرگانی تهران اظهار داشت: اگر چه امسال از رکود خارج می‌شویم، ولی رشد اقتصادی پایین است. مسعود خوانساری تصریح کرد: این نگرانی وجود دارد که رشد اقتصادی پایین در سال‌های آینده نیز ادامه پیدا کند .به گفته وی، بیکاران و افزایش آن‌ها مشکل بزرگ اقتصاد ایران است.

بخشنامه ۵ بندی بانک مرکزی به شبکه بانکی

تحریم‌های بانکی در داخل کشور اجرا نخواهد شد

اقتصاد: پس ازاینکه وزارت خزانه داری آمریکا اعلام کرده بودمعاملات بر پایه دلار با ایران که قبلاً ممنوع بود، تا زمانی که وارد نظام مالی آمریکا نشوند، آزاد خواهند شد، بانک مرکزی در بخشنامه ۵ بندی تأکید کرد: افتتاح و نگهداری حساب‌های دلاری و ارایه خدمات به دلار آمریکا توسط بانک‌های غیر آمریکایی برای اشخاص ایرانی از جمله اشخاصی که تحریم‌های هسته‌ای آن‌ها رفع شده، مجاز است. دراین بخشنامه پنجگانه بانک مرکزی تأکید شده است تمام تحریم‌های وضع شده علیه کشور، ظالمانه، غیر قانونی و نامشروع است و اجرای تحریم‌ها در داخل کشور و توسط اشخاص و نهادهای ایرانی،در هیچ سطح و توسط هیچ شخصی قابل پذیرش نیست. همچنین بانک مرکزی از بانک‌ها و مؤسسات اعتباری خواسته است در مراوده بانکی خویش با بانک‌های بین المللی بر اجرا و ایفای تعهدات برجامی طرف مقابل تأکید کنند. دراین بخشنامه تأکید شده است: افتتاح و نگهداری حساب‌های دلاری و ارایه خدمات به دلار آمریکا توسط بانک‌های غیر آمریکایی برای اشخاص ایرانی از جمله اشخاصی که تحریم‌های هسته‌ای آن‌ها رفع شده، مجاز است و ارایه خدمات مزبور، مادامی که به ورود به بانک‌های آمریکایی و استفاده از نظام مالی آمریکا منجر نشود، متضمن ریسک تحریم نسبت به بانک‌های مزبور نمی‌باشد. از این رو، بانک‌های غیر آمریکایی نمی‌توانند وجود تحریم‌های ایالات متحده آمریکا علیه ایران را به عنوان مستمسکی برای ارایه نکردن خدمات دلاری به اشخاص و نهادهای ایرانی مورد استناد قرار دهند. همچنین بانک‌ها و مؤسسات مالی غیر آمریکایی می‌توانند با کلیه اشخاص و نهادهای ایرانی خارج شده از فهرست تحریم‌های آمریکا روابط مالی و اقتصادی داشته باشند و بانک‌های آمریکایی به دلیل وجود روابط مزبور، مکلف به قطع روابط کارگزاری خود با بانک‌ها و موسسات مالی غیر آمریکایی یاد شده نخواهند شد. از این رو، برقراری و حفظ روابط با بانک‌های ایرانی، ریسک قطع روابط با نظام مالی آمریکا را برای بانک‌های غیر آمریکایی به همراه نخواهد داشت. شرکت‌های تابعه شرکت‌های آمریکایی در خارج از آمریکا می‌توانند بر اساس برجام روابط مالی و اقتصادی با اشخاص و نهادهای ایرانی داشته باشند. در این راستا، تغییر رویه‌ها و سیاست‌های شرکت‌های مزبور به منظور ایجاد امکان تعامل با اشخاص و نهادهای ایرانی، مجاز بوده و مشمول تحریم نخواهد شد. هیچ شخص یا نهاد غیر آمریکایی مکلف نیست که به دلیل مالکیت بخشی از سهام شرکت‌های ایرانی توسط اشخاص و نهادهای مشمول تحریم‌های غیر هسته‌ای آمریکا یا کنترل شرکت‌های ایرانی توسط اشخاص مزبور، از تعامل با شرکت‌های ایرانی به استناد تحریم‌ها خودداری کند.

گزارش خبری

افزایش نرخ کارمزد بانکی سپری در برابر ورشکستگی بانک‌ها!

اقتصاد / محمود مصدق: پس از گرانی برخی کالاهای اساسی تعرفه خدمات بانکی نیز گران شد تا نظام بانکی کشور هم از قافله فشار به مردم محروم ایران عقب نماند. در واقع در حالی که همه مسؤولان وکارشناسان اقتصادی اذعان دارند که بسیاری از مردم کشور از لحاظ مالی توان کافی ندارند و به دشواری قادر به تأمین نیازهای اساسی شان هستند، بانک مرکزی طی ابلاغیه‌ای به بانک‌های کشور تعرفه جدید کارمزد خدمات بانکی مصوب سال ۹۵ و نرخ‌های قابل وصول را اعلام کرده که طبق آن، نرخ برخی خدمات مانند صدور چک بانکی از ۳۷۰۰ تومان به ۵ هزار تومان افزایش یافته است. حتی در برخی موارد افزایش کارمزدها به ۵۰ هزار تومان نیز می‌رسد. حال این پرسش مطرح می‌شود که افزایش تعرفه خدمات بانکی از سوی بانک مرکزی آن هم در شرایطی که دولت در تلاش است نرخ تورم را کاهش دهد برای چیست ؟ آیا کیفیت خدمات بانکی از سوی بانک‌ها افزایش یافته که بانک مرکزی چنین دستوری صادر کرده است ؟

واکاوی افزایش نرخ کارمزد

دکتر عبدالمجید شیخی کارشناس اقتصادی نیزافزایش تعرفه خدمات بانکی را پیامد ناکارآمدی شبکه بانکی کشور ارزیابی می کند و به قدس می‌گوید: گران شدن کارمزدها در واقع پوششی برای ناتوانی کاهش نرخ سود بانکی از سوی دولت است، زیرا بانک مرکزی در عمل نتوانسته بانک‌ها را به کاهش نرخ سود بانکی وادار کند و اگر کاهشی بوده در سود تسهیلات پرداختی نبوده، بلکه در سود سپرده‌ها بوده است که این موضوع به زیان سپرده گذاران و به نفع بانک‌ها تمام شده است. این عضو هیأت علمی دانشگاه اقتصاد با تأکید بر اینکه هیچ نیازی به افزایش نرخ کارمزد بانکی در ایران نیست، تصریح می‌کند: برخی نهادهای مالی را سراغ داریم که با یک تا دو درصد کارمزد سود لازم را کسب می‌کنند، زیرا هزینه‌های تشریفاتی خود را کاهش داده‌اند و بر اساس حق الوکاله عادلانه فعالیت می‌کنند. وی می‌افزاید: اگر مشتری مداری حاکم باشد، بانک‌ها با جذب مشتری بیشتر به سود مورد نظر می‌رسند .

جلوگیری از ورشکستگی بانکها

وی با اشاره به اینکه افزایش دستوری کارمزد خدمات بانکی با تلاش برای ایجاد فضای رقابتی در بین بانک‌ها در تضاد است، تصریح می‌کند: اگر بانک‌ها هزینه‌های اضافی خود را کاهش بدهند، نرخ ۲ درصد برای کارمزد خدماتی که به مردم ارایه می‌کنند، کفایت می‌کند. وی با اشاره به توسعه غیرعلمی بانک‌ها در ایران می‌افزاید: دولت به جای تعطیلی بانک‌هایی که سود آورنیستند نرخ کارمزد خدمات بانکی را افزایش می‌دهد تا این بانک‌ها را سرپا نگه دارد. وی سیاست یاد شده را اجحاف در حق مصرف کننده یا مشتریان بانک‌ها می‌داند و می‌افزاید: دولت در بخش بانک‌ها خوب عمل نمی‌کند. وی در پاسخ به این پرسش که آیا افزایش کارمزد اقدامی قانونی است یا خیر، می‌افزاید: اگر مصوبه مجلس، هیأت وزیران یا شورای پول و اعتبار را داشته باشد قانونی است، اگر هم دارای مصوبه باشد افزایش کارمزد خدمات بانکی در کشور مبنای علمی ندارد. در واقع ناکارآمدی نظام بانکی، توسعه غیر علمی بانک‌ها و افزایش هزینه‌های غیراقتصادی نظام بانکی را بر مصرف کنندگان تحمیل می‌کنند. این اقدام نوعی فرافکنی است . شیخی درباره وضعیت کیفیت خدمات ارایه شده از سوی بانک‌ها می‌گوید: در عمل ما شاهد افزایش کیفیت خدمات از سوی بانک‌ها نیستیم و اگر هم در بخش‌هایی هست به خاطر مکانیزه شدن خدمات بانکی است که این امر باید سرانه هزینه بانک‌ها را کاهش بدهد، بنابراین نه تنها کارمزد خدمات بانکی نباید افزایش یابد، بلکه باید کاهش پیدا کند. وی افزایش کارمزد خدمات بانکی را با ادعای دولت مبنی بر کاهش نرخ تورم در تضاد می‌بیند و می‌گوید: افزایش نرخ خدمات بانکی در شرایط کاهش روند تورم، محلی از اعراب ندارد. البته شاید بگویند تورم وجود دارد، اما شتاب تورم کاهش پیدا کرده است.

بسته خبری

نفت ایران ۵ دلار گران شد

مهر: نفت سبک و سنگین ایران رکورد بالاترین افزایش قیمت در بین کل شاخص‌های نفت جهان در معاملات ۷ اکتبر را به خود اختصاص داد؛ به طوری که بهای هر بشکه نفت ایران با ثبت افزایش ۵ دلار و ۷۹ سنت در محدوده ۴۶ دلار و ۵۵ سنت در بازار معامله شد که بالاترین قیمت فروش نفت خام سنگین ایران از ابتدای سال ۲۰۱۶ میلادی تاکنون است.

حجم نقدینگی در پایان مردادماه به ۱۰۹۹ تریلیون تومان رسید

فارس: حجم کل نقدینگی در پایان مرداد ماه سال جاری با ۲۹/۲ درصد افزایش نسبت به ماه مشابه سال قبل و ۸/۱ درصد رشد در مقایسه با اسفند ماه سال قبل به یک هزار و ۹۹ هزار و ۲۰۰ میلیارد تومان رسید. سهم شبه پول از مجموع نقدینگی ۹۵۱ هزار و ۷۱۰ میلیارد تومان و سهم پول ۱۴۷ هزار و ۴۹۰ میلیارد تومان است. رشد شبه پول در ۱۲ ماه منتهی به مردادماه امسال ۲۱/۹ درصد و در پنج ماهه اول امسال ۸/۱ درصد بوده است.

بیانیه اتاق بازرگانی در شفافیت اقتصادی

فارس: اتاق بازرگانی ایران در بیانیه‌ای خواستار افزایش شفافیت اقتصادی و گردش آزاد و عادلانه اطلاعات اقتصادی در کشور از طریق اجرای قوانین مربوط شد.

تهیه دستور کار ملی کسب و کار توسط اتاق بازرگانی

ایسنا: غلامحسین شافعی، رئیس اتاق بازرگانی ایران گفت: یکی از اقدام‌های اساسی اتاق بازرگانی در فصل جدید فعالیت در دوران پساتحریم، تهیه دستور کار ملی کسب و کار است تا به وسیله آن دولت برای رسیدن به شکوفایی اقتصادی و توسعه بخش خصوصی متعهد شود.

مکالمه با تلفن ثابت اجباری شد!

تسنیم: در راستای مصوبه دولت برای تعدیل تعرفه‌های ارتباطی، قبوض تلفن ثابت این دوره گران و مکالمه با تلفن اجباری شد. درقبوض جدید حداقل مکالمه برای مشترکان شهری در بخش هزینه شهری ۲۹۷۰ تومان و مشترکان روستایی ۱۸۰۰ تومان درج شده است.

اما نکته قابل تأمل در این است که برخی قبوض با بند هزینه‌ای جدید «معوقه مبلغ ثبت نام تلفن» مواجه و رقم ۱۰ هزار تومان برای آن درج شده که هنوز دلیل آن مشخص نیست.

رونوشت آگهی حصر وراثت

آقای منوچهر امیری دارای شناسنامه شماره ۱۳۰ به شرح دادخواست به کلاسه ۳۰۹/۹۵ از این دادگاه درخواست گواهی حصر وراثت نموده و چنین توضیح داده که شادروان حسن خان امیری به شناسنامه ۷۰۹ درتاریخ ۹۳/۴/۱۲ در اقامتگاه دائمی خود بدرود زندگی گفته و ورثه حین الفوت آن مرحوم منحصر است به: ۱-منوچهر امیری به ش ش ۱۳۰ و ت ت ۱۳۳۹ فرزند ذکور متوفی ۲-طوبی امیری به ش ش ۱۳۱ و ت ت ۱۳۳۹ فرزند اناث متوفی

اینک با انجام تشریفات مقدماتی درخواست مزبور را در یک نوبت آگهی می نماید تا هرکسی که اعتراضی دارد یا وصیت نامه‌ای از متوفی نزد وی می باشد از تاریخ نشر نخستین آگهی ظرف سه یک ماه به دادگاه تقدیم دارد و الا گواهي صادر خواهد شد.۹۵۱۳۹۲۱

رئیس شعبه اول شورای حل اختلاف شهرستان دره شهر- علی محمد جوادی

آگهی ابلاغ اجراییه کلاسه: ۱۳۹۵۰۴۱۵۰۹۷۰۰۰۲۳۳/۱

بدینوسیله به ۱- خانم انیس قبادی ایوند فرزند خلیل به شماره ملی ۴۱۹۰۱۶۲۰۱۹ (راهن) ۲- آقای علی قبادی فرزند خلیل به شماره ملی ۴۱۹۰۰۲۷۸۵۵ (متعهد) ابلاغ می شود که بانک ملت شعبه شهید کشوری به استناد سند رهنی شماره ۱۱۶۱۷۴ مورخ ۱۳۹۲/۱۱/۰۶ دفتر ۲۷ ایلام جهت وصول مبلغ ۳۵۵/۰۴۲/۶۳۱ ریال (سیصد و پنجاه و پنج میلیون وچهل و دو هزار و ششصد و سی و یک ریال) تا تاریخ ۱۳۹۵/۰۵/۳۱ به انضمام خسارت تاخیر متعلقه و از تاریخ مذکور تا روز تسویه کامل بدهی طبق مقررات علیه شما اجرائیه صادر نموده و پرونده اجرائی به کلاسه فوق در این اداره تشکیل شده و طبق گزارش مورخ ۱۳۹۵/۰۶/۲۸ مامور، محل اقامت شما به شرح متن سند شناخته نشده ، لذا بنا به تقاضای بستانکار طبق ماده ۱۸ آئین نامه اجرا مفاد اجرائیه و فقط یک مرتبه در یکی از روزنامه های کثیر الانتشار محلی آگهی می شود و چنانچه ظرف مدت ده روز از تاریخ این آگهی که روز ابلاغ محسوب می گردد، نسبت به پرداخت بدهی خود اقدام ننمایید،مورد وثیقه مندرج در سند رهنی فوق یا تقاضای بستانکار پس از ارزیابی از طریق مزایده فروخته و از حاصل فروش آن طلب بستانکار و حقوق دولتی استیفا خواهد شد. ۹۵۱۳۹۵۱

مسئول واحد اجرای اسناد رسمی ایلام- جلیلیان

آگهی ابلاغ اجرائیه پرونده کلاسه ۸۸۰۰۶۰۹

بدینوسیله به آقای حسن آراسته فرزند غلامرضا (به عنوان بدهکار) و علی اکبر غلامی فرزند ابراهیم (راهن) سند رهنی ۶۰۰۷۹-۸۹/۳/۱۱ تنظیمی دفتر خانه ۷۵ مشهد ابلاغ می گردد که بانک صادرات (میزان سابق) اجرائیه تحت کلاسه ۸۸۰۰۶۰۹ علیه شما صادر نمود و چون برابر گزارش مامور پست مشهد، آدرس شما مورد شناسایی واقع نگردیده، لذا بدینوسیله به شما ابلاغ می گردد که بدهی شما بابت سند مذکور به مبلغ ۲۰۱۰۰۰۰۰۰۰۰ ریال (شامل ۱۰۸۰۰۰۰۰۰۰۰ اصل بدهی و ۲۱۰۰۰۰۰۰۰ ریال وجه التزام) تا تاریخ تقاضا می باشد و خسارت تاخیر و سایر هزینه های قانونی تا روز پرداخت نیز به آن اضافه می گردد و طبق ماده ۱۸ - آئین نامه اجرای مفاد اسناد رسمی ، یک نوبت در روزنامه جهت اطلاع شما منتشر و از زمان انتشار در روزنامه ، اجرائیه ابلاغ شده محسوب ، در غیر این صورت طبق ماده ۳۴ - اصلاحی قانون ثبت پس از گذشت ۱۰ روز از تاریخ ابلاغ اجرائیه ، عملیات اجرائی جریان خواهد یافت و مورد رهن عبارت است از : ششدانگ یک قطعه زمین مشجر با پلاک ۲۱۱۶ از ۵۸۸ از ۱۹ از یک اصلی بخش ۶ مشهد می باشد، طبق مقررات از طریق مزایده به فروش خواهد رسید و بجز آگهی مزایده، آگهی دیگری منتشر نخواهد شد.۹۵۱۴۰۶۰

اداره اجرای اسناد رسمی مشهد-ابوالحسن زاده

رئیس اداره اجرای اسناد رسمی مشهد

آگهی اخطاریه ارزیابی

پیرو اجرائیه صادره کلاسه ۹۲۰۲۱۰۶ و ۹۲۰۲۱۰۵ له تعاونی اعتباری میزان علیه شما ابلاغ می گردد که ۶ دانگ پلاک ثبتی ۳۷۸۱۶ از ۲۲۲۵۴ از ۱۲۷۰۸ از ۲۰۴۴۱ از ۲۳۲-اصلی بخش ۹ مشهد به مبلغ ۱۴/۰۰۰/۰۰۰/۰۰۰ ریال ارزیابی گردیده است. چنانچه به مبلغ فوق الذکر اعتراضی دارید به استناد ماده ۱۰۱ آئین نامه اجرا ثبت ظرف مدت ۵ روز از تاریخ انتشار آگهی اعتراض خود را کتبا به انضمام مبلغ سه میلیون ریال بابت هزینه کارشناسی به صورت علی الحساب به این شعبه تحویل دهید. ضمنا به اعتراض خارج از مهلت مقرر یا بدون پرداخت هزینه کارشناسی ترتیب اثر داده نخواهد شد.۹۵۱۴۰۶۱

اداره اجرای اسناد رسمی مشهد

شماره نامه:۹۵۱۰۱۵۶۶۰۱۰۰۷۶۷ شماره پرونده:۹۵۰۹۹۸۵۶۶۰۱۰۰۴۲۹ شماره بایگانی شعبه:۹۵۰۴۵۹ تاریخ تنظیم:۱۳۹۵/۰۷/۲۴

رونوشت گواهی حصروراثت

آقای سید احمد للهی به شناسنامه شماره ۵۷ به استناد شهادتنامه و گواهی فوت و فتوکپی شناسنامه ورثه در خواستی بشماره۹۵۰۴۵۹۰حوزه یک تقدیم این شورا نموده چنین اشعار داشته است که شادروان سیدعلیرضا للهی به شماره شناسنامه ۲۵۰در تاریخ۱۳۹۵/۰۵/۲۷ در اقامتگاه دائمی خود در گذشته و ورثه حین الفوت وی عبارتندازد:

۱- فاطمه حسینی دارای کد ملی۰۸۸۸۹۴۴۰۷۱متولد۱۳۲۱/۰۸/۳۰ صادره از قاینات همسر متوفی

۲- عزت للهی دارای کد ملی ۰۸۸۸۹۸۶۷۶۹ متولد ۱۳۳۹/۰۷/۱۵ صادره از قاینات فرزند متوفی

۳- سید احمد للهی دارای کد ملی ۰۸۸۸۹۹۹۵۹۳ متولد ۱۳۴۴/۰۳/۱۵ صادره از قاینات فرزند متوفی

۴- سید قاسم للهی دارای کد ملی ۰۸۸۹۰۰۷۶۰۸ متولد۱۳۴۶/۱۲/۲۰ صادره از قاینات فرزند متوفی

۵-معصومه سادات للهی درای کد ملی ۰۸۸۹۰۱۳۹۹۳ متولد ۱۳۴۹/۰۸/۰۱ صادره از قاینات فرزند متوفی

۶- زهره للهی دارای کد ملی ۰۸۸۹۰۱۸۵۷۱ متولد ۱۳۵۱/۰۸/۱۵ صادره از قاینات فرزند متوفی

۷- سید محمد للهی دارای کد ملی ۰۸۸۹۰۴۱۷۸۳ متولد ۱۳۵۳/۰۱/۰۱ صادره از قاینات فرزند متوفی

اینک با انجام تشریفات مقدماتی درخواست مزبور را در یک مرتبه اگهی در سطح روزنامه می نماید تا هرکسی اعتراضی دارد ویا نصیتنامه از متوفی نزد او باشد از تاریخ نشر اگهی یک ماه به شورا تقدیم دارد والا گواهی صادر خواهد شد۹۵۱۴۰۵۶

دبیر شورای حل اختلاف حوزه ۱ شهرستان قاین-بخشی پور

شماره نامه:۹۵۱۰۱۵۶۶۰۱۰۰۶۵۸ شماراهپرونده:۹۵۰۹۹۸۵۶۶۰۱۰۰۴۱۹ شماره بایگانی شعبه:۹۵۰۴۴۸ تاریخ تنظیم:۱۳۹۵/۰۷/۱۵

رونوشت گواهی حصر وراثت

آقای علی خسروی شماره شناسنامه و شماره ملی ۰۶۴۰۱۷۰۵۷۹به شرح داد خواست پیوست به کلاسه ۹۵۰۴۴۸شعب

قدس

روزنامه سیاسی، اجتماعی، فرهنگی صبح ایران

www.qudsonline.ir

روزنامه صبح ایران

دوشنبه ۲۶ مهر ۱۳۹۵ | ۱۵ محرم ۱۴۳۸ | ۱۷ اکتبر ۲۰۱۶ | سال بیست و نهم | شماره ۸۲۴۰

اوقات شرعی به افق مشهد

اذان ظهر	غروب خورشید	اذان مغرب
۱۱/۱۷	۱۶/۵۳	۱۷/۱۱
نیمه شب شرعی	**اذان صبح فردا**	**طلوع خورشید**
۲۲/۳۵	۴/۱۷	۵/۴۱

اوقات شرعی به افق تهران

اذان ظهر	غروب خورشید	اذان مغرب
۱۱/۵۰	۱۷/۲۶	۱۷/۴۴
نیمه شب شرعی	**اذان صبح فردا**	**طلوع خورشید**
۲۳/۰۸	۴/۵۰	۶/۱۴

رهنمود

رهبر فرزانه انقلاب اسلامی:
اراده جمهوری اسلامی ایران، گسترش و پیشرفت ورزش است، چرا که این امر، سلامت جسمی و نشاط روحی جامعه را به دنبال دارد.

ذکر روز

(صد مرتبه)
یا قاضی الحاجات

ایستگاه

istgah@qudsonline.ir

صاحب امتیاز:
آستان قدس رضوی (موسسه فرهنگی قدس)

سرپرست مؤسسه و سردبیر:
ایمان شمسایی

نمابر تحریریه: ۳۷۶۱۰۰۸۷ (۰۵۱)
امور مشترکین: ۳۷۶۱۸۰۴۴-۵ (۰۵۱)
روزنامه گویا: ۳۷۶۵۱۸۸۸ (۰۵۱)
روابط عمومی: ۳۷۶۶۲۵۸۷ (۰۵۱)
ارتباطات مردمی: ۳۷۶۱۰۰۸۶ (۰۵۱)
سازمان آگهی‌ها: ۳۷۰۸۸ (۰۵۱)
۳۷۶۲۸۲۰۵ (۰۵۱)
فاکس: ۳۷۶۱۰۰۸۵ (۰۵۱)
چاپ مشهد: مجتمع چاپ و نشر قدس
چاپ همزمان تهران: چاپخانه روزتاب
اداره مرکزی: مشهد، بلوار سجاد، نبش سجاد ۱
صندوق پستی: ۵۷۷- ۹۱۷۳۵
تلفن: ۳۷۶۸۵۰۱۱ (۹ خط) (۰۵۱)
دفتر تهران:
بلوار کشاورز، حد فاصل کارگر و جمالزاده، شماره ۳۳۶
تلفن: ۶۱۸۲ و ۶۶۹۳۷۹۱۹ (۰۲۱)
نمابر: ۶۶۹۳۸۰۱۳ (۰۲۱)
پیامک: ۳۰۰۰۴۵۶۷

رصدخانه / خبرهای ویژه

«محرم» وقت توزیع برنج آمریکایی نبود!

تسنیم / مدیرعامل شرکت بازرگانی دولتی ایران می‌گوید: قبـول دارم، ماه محرم زمان خوبی برای توزیع برنج آمریکایی در بازار نبود.

رتبه علمی ایران؛ یازدهم منطقه!

رجانیوز / گزارش رتبه علمی کشورها نشان می‌دهد، ایران نه تنها از ترکیه،عربستان، مصر و مالزی، بلکه از قطر،ارمنستان، عمان، امارات و کویت نیز عقب مانده است. به موجب این آمار، ایران دو پله از کنیا بالاتر است.

چالش تازه برای دی‌کاپریو

خبرآنلاین / هالیوودریپورتر می‌نویسد: بنیاد خیریه «مانسـر» به دی‌کاپریو هشدار داد، از سیاستمداران فاسد در پرونده فساد صندوق توسـعه مالزی تبری جوید یا از سمت سفیر صلح سازمان ملل استعفا دهد. دی‌کاپریو به پولشویی متهم است.

گزارش از شخص

آشنایِ دور

حسام‌الدین آشنا یک گزینه جدی برای سکانداری وزارت فرهنگ و ارشاد است

ایسـتگاه/ مجید تربـت زاده | این که نخستین بار چه کسی عبارت« نه تأیید می‌کنم و نه تکذیب» را در پاسخ به خبرنگاران به کار برد، نمی‌دانم اما آخرین بار، همین دو سـه روز پیش، مشـاور فرهنگی رئیس جمهـور در باره خبر یا شـایعه تغییر وزیر فرهنگ و ارشاد اسلامی و در پاسـخ به خبرنگاران از این ترفند استفاده کرد تا هم صد درصد خبر را تکذیب نکرده، هم در باره موضوعی که نباید حرف بزند، حرفی نزده باشد و هم خبرنگار سمجی را لابد پیچانده باشد!

البته دکتر «حسـام الدین آشـنا» بـرای اینکه خبرنگاران و من و شـما باور کنیم اجازه ندارد اسـتعفای وزیر ارشـاد را تأیید یا تکذیب کند، افزود: رئیس جمهور بتازگی از سفر برگشته‌اند و اگر استعفایی در کار باشد با شروع هفته جدید رسـیدگی به آن آغاز می‌شـود. آخر کار هم در پاسخ به اینکه آیا قرار است شما جایگزین وزیر ارشاد شـوید، برای محکم کاری بیشتر همان جمله معروف را تکرار کـرد که : «این را هم نه تأیید می‌کنم و نه تکذیب» تا مثلاً خبرنگاران و من و شمای مخاطب را محکم‌تر از قبل پیچانده باشد!

تهران – شهرکرد – اهواز

اگر دنبال زندگینامه درسـت و درمان از « آشنا» بگردیـد چیز دندانگیری نصیب تان نمی‌شـود. به همین قدر قانع باشـید که سـال ۱۳۴۳ در تهران به دنیا آمد، سـال ۵۹ به سـپاه پاسداران شهرکرد پیوست و یک سـال بعد یعنی در ۱۷ سـالگی کارمند رادیو اهواز بود! حالا با آن سـن و سـال چطور توانسـت در عرض دو سه سال شغل عوض کند را نمی‌دانیم اما همه سایت‌های زندگینامه‌نویس به جای این مسایل کم اهمیت از زندگی آشنا، به شما می‌گویند که او داماد آیت الله «دری‌نجف‌آبادی» است، کارشناسی ارشد معارف اسلامی و سپس دکترای فرهنگ و ارتباطات را از دانشگاه امام صادق(ع) گرفته، یک روحانی چراغ خاموش اسـت که فعلاً کسوت روحانیت را کنار گذاشـته و در دولت اصلاحات معاون ویژه وزیر اطلاعات بوده است. استاد و دانشیار دانشگاه امام صادق(ع)، پیش از این مدیر کل امورپژوهشـی دانشگاه هم بوده و از سال ۹۲ نیز به رئیس جمهور مشاوره فرهنگی می‌دهد.

آشنایی بیشتر با «آشنا»

بدیهی است چند سـطری را که به عنوان «مثلاً زندگینامه» در بالاتر نوشـتیم، چیزی از گذشته، توانایی‌ها و تجربیات «آشـنا» را پیش روی شما نمی‌گذارد. واقعیت این اسـت جدای از پیشینه اطلاعاتی –امنیتی «آشـنا» -کـه البته خودش حضور در اطلاعات شهرسـتان قـم را تکذیب می‌کند- و سوابق سیاسـی فرهنگی چهار سال اخیر، او بیشتر یک چهره دانشگاهی و پژوهشی به نظر می‌رسد تا یک دولتمرد. تدریس در مقاطع کارشناسی تا دکترای دانشـگاه، تألیف مقالات مختلف و متفاوت علمـی، تألیف چند کتاب از جمله «ما روحانیون در مواجهه با ایدز چه می‌توانیم بکنیم؟» برای یونیسف، عضویت در هیأت رئیسه یا کمیتـه داوران کنفرانس‌های مختلف ملی و بین المللی، انجام پروژه‌های پژوهشـی مختلف، همکاری پژوهشـی با مراکز و دانشـگاه‌ها و... از مشاور فرهنگی رئیس جمهور تعریفی را به دست می‌دهد که کمتر کسی می‌تواند باور کند «آشنا» روزی این کسـوت صد درصد فرهنگی را از تن خارج خواهد کرد و لباس یک سیاستمدار یا دست کم یک دولتمرد را خواهد پوشید، بخصوص اینکه از چند سـال پیش به این طرف همیشه نام او به عنوان نامزد یکی از پست‌های سیاسی مانند وزیر اطلاعات، معاون سیاسی امنیتی رئیس جمهور، وزیر آموزش و پرورش، دبیر شورای عالی انقلاب فرهنگی و ... مطرح بوده است؛ البته روحانی دیروز و مشـاور امروز پیش از این نشان داده با تعویض لباس و کنار گذاشتن موقتی کسوت‌ها مشکلی ندارد.

همچنان که در پاسـخ به برخی انتقادها از کنار گذاشـتن لباس روحانیت گفت: «کاری که من انجام می‌دهم تناسـبی با لباس روحانیت ندارد نه پیشـنمازم نه منبری پس چه ضرورتی دارد که این لباس خدمت را بپوشـم؟» البته ۱۰ سال بعد از آن در سال ۸۴ تصمیم گرفت دوباره لباس روحانیت بر تن کند و البتـه چندی بعد دوباره لبـاس خدمت را از تنش خـارج کرد تا در جای دیگری به خدمت مشغول شود.

دوگانه «آشنا + روحانی»

حسام الدین آشـنا در جریان انتخابات سال ۹۲ عضو هسته مرکزی ستاد انتخاباتی رئیس جمهور و همچنین مشـاور و تحلیلگر مناظره‌های وی بـود. گمانه زنی‌ها می‌گویند ماجـرای «کلید» و تصویرسازی از آن و همچنین به کار بردن عبارت: «سـرهنگ نیستم، حقوقدانم» و یا جمله معروف «حملـه گاز انبری» از جملـه ابتکارها و ابداعات «آشنا» بوده است. خود او در یک مصاحبه ماجرای آشنایی با « روحانی» را مربوط به سال ۷۷ دانسته و گفته اسـت: «سـال ۷۷ در جریان مسأله رفع حصـر آیت‌الله منتظری با ایشـان از نزدیک کار کردم و فکر می‌کنم خاطـره خوبی از آن تجربه داشتم... آقای دری‌نجف‌آبادی از من خواستند به آقای روحانی که دبیر شـورای عالی امنیت ملی بودند، کمک کنم». منتقدان به آشنا همان زمان اعلام کردند ماجرای «رفع حصر» مربوط به سال ۸۱ اسـت که آقای آشنا مدیر کل امور پژوهشی دانشگاه بود و شاید او به خاطر ندارد که در سال ۷۷ برای حصر منتظری با روحانی همکاری کرده است، نه رفع حصر!

از شیر مرغ تا جان آدمیزاد

«آشـنا» در سـال‌های اخیر از فعالان جدی در عرصه فضـای مجازی بوده اسـت و عادت دارد به جز مصاحبه‌هـا یا مناظره‌هـای تلویزیونی، بیشـتر سـخنان گاه جنجالی‌اش را در «گوگل پلاس، توییتر، فیسـبوک و...» بـه صورت کوتاه و گاه «بزن‌درو» رونمایـی کند. اگر به صفحات شـخصی او سـر بزنید، متوجه می‌شـوید که موضع‌گیری‌هایش از شیر مرغ تا جان آدمیزاد را شامل می‌شود، یعنی از ماجرای خودکشی سعید امامی در زندان که «آشنا» معتقد است تنها ۵ یا ۶ نفر در نظـام می‌دانند حقیقت ماجرا چه بود، بگیرید تا مذاکرات هسته ای، دولت احمدی نژاد، پروژه نفوذ، فیش‌های نجومی و... !

بدون شرح

برای اینکه مستند حرف زده باشیم اجازه بدهید در ایـن قسـمت برخـی از موضعگیری‌ها و یا تحلیل‌های فضای مجازی « آشنا» را در رابطه با مسایل سیاسی و غیر سیاسی، بدون کوچک‌ترین توضیح و تفسیری بیاوریم: نگذاریم «حاج قاسم» را مانند محسـن و باقر به کارزار گاز انبر و کلید بکشـانند(در واکنش به خبـر احتمال حضور سردار سلیمانی در انتخابات ریاست جمهوری)، دولت برای حل بحران فیش‌های حقوقی، کمیته شفافیت تشکیل دهد، آقای ضرغامی! به خاطر خودتان برای شـرکت در انتخابات چهار سـال دیگر صبر کنید، اثر بخشی طرح امنیت اخلاقی در کجا آزموده شـده است؟ ... نفوذ یعنی اینکه بالاترین مقام اجرایی کشـور به خاطر یک نفر از اداره امور قهر می‌کنـد و می‌گوید ما که رفتیم خودتان کشـور را اداره کنید...نگذارید عملیات تیر ۹۴ لو برود(اشـاره به مذاکرات هسـته ای) ...آقای شریعتمداری پس از اینکه ایران به دستور شما تنگه هرمز را بست، چه واکنشی را از طرف خریداران اروپایی و صادر کنندگان نفت در خلیج فارس پیش بینی می کنید... .

آیا ... ؟

امروز دوشنبه و سومین روز از هفته جدیدی است که «آشنا» گفته بود اگر استعفای وزیر ارشاد روی میز رئیس جمهور باشـد، از ابتدای هفته بررسی آن آغاز می‌شود؛ البته مشاور رئیس جمهور اکنون نمی‌تواند چیزی را تأیید یا تکذیب کند، بنابراین من و شما مجبوریم به قدرت گمانه زنی خودمان متوسـل شـویم و ببینیم آیا با توجه به شواهد موجود، مشـاور رئیس دولت یازدهم سـرانجام کسوت مشـاوره را با لباس وزارت عوض می‌کند یا خبر وزارت او مانند خبرهای چند سال اخیر از حد شایعه فراتر نمی‌رود؟ اگر در یکی دو روز آینده به جواب روشـنی دست پیدا کردیم باز هم یک پرسـش دیگر پیش روی مان است که آیا دکتر «آشـنا» قرار است با عنوان «حجت الاسلام آشنا» روی صندلی وزارت بنشـیند یا اینکه ما باید در گزارش از شخص بعدی بازهم وی را «دکتر آشنا» بنامیم؟

نذر ارباب

السلام علیک روشنای دیده ثارالله ...

ایستگاه / رقیه توسلی | مُهلت شوریدگی و دلتنگی است ... حکایت خرابه‌های شام و نازدانه است ... گفتن از سیلی است... نوشتن از حضرت سه ساله !

شـال عزا می‌اندازیم و دلبندانمان را پـا در رکابِ رقیه خاتون بار می‌آوریم و پی کاروانِ اسارت می‌رویم. می رویم تا غریبستان. تا جَورِ تازیانه و غارت. جایی که به جایِ بابا - در طبق برایمان- سَر می‌آورند. جایی که فُراقِ عشق، دردانه دلشکسته را شَهید می‌کند. آآآآه ... این نام چه بزرگ است! چقدر ابهت و اشک و کرشمه دارد! چقدر تاول به یاد آدم می‌آورد و زبان به سلام می‌چرخاند ؛ «السلام علیک روشنای دیده ثارالله.»

چه کسی؟

سیامند رحمان / «افتخار آفرین» برایش کم است

ایستگاه / آرمین صمیمی | پارالمپیک، آوردگاه امید و معجزه است. این را می‌توان از پاهایی که به جای دست‌های خالی، دویده‌اند فهمید. این را می‌توان از دست‌هایی که با قدرت وزنه‌های چند صد کیلویی را بلند کرده‌اند، دید. این را می‌توان در اراده‌های محکم دید که معلولیت جسمی و نقص مادرزادی، سد راه پیروزی‌شان نشده است.

ورزشکاران پارالمپیک، مانند استاد تمام‌های دانشگاه امید و به زیستی هستند. آن‌ها می‌دانند با کمبودهایشان چه گونه زندگی آرمانی و زیبا برای خود و نزدیکان شان بسازند واین خواستن‌ها وقتی شکل آرمان به خود می‌گیرد که بشوی نماینده یک ملت و سبب افتخار و سربلندی مردمانت؛ همان کاری که «سیامند رحمان» کرد؛ همان کاری که «ساره جوانمردی» کرد؛ دو ورزشکار غیور ایرانی که هر یک دو طلای خوشرنگ برای کاروان ورزشی ایران دشت کردند. حالا سیامند، جوان دوست داشتنی ایرانی که در پارالمپیک ریو قوی ترین مرد جهان شد و نشان طلا را بر گردن یک ملت آویخت، در نظرسنجی بهترین ورزشکار ماه سپتامبر سال ۲۰۱۶ که کمیته بین‌المللی پارالمپیک برگزار کرده، بر جایگاه نخست دنیا نشست. این خبر را سایت فدراسیون جانبازان و معلولین اعلام کرد. همزمان، ساره جوانمردی نیز که مدال آور رشته تفنگ بادی ایران است به عنوان نامزد بهترین ورزشکار زن ماه سپتامبر معرفی شده است.

روزنامه های جهان

برگردان به پارسی: ایستگاه/ امیر محمد سلطان پور

نیویورک تایمز

روزنامـه نیویورک تایمز چاپ آمریکا در پرونده ای اختصاصی آخرین وضعیت حاکم بر خاندان سعودی را بررسی می‌کند. این روزنامه مطرح شدن شاهزاده محمد بن سـلمان در میان دیگر سران سعودی و اندیشه‌های خاص او را باعث از بین رفتن ده‌ها سال سنت خاندان سعودی می‌داند.

اشپیگل

هفته نامه اشـپیگل چاپ آلمان در پرونده ای ویژه خودکشـی جابر البکر را- فردی کـه چند وقت گذشته، قصد بمب گذاری در آلمان را داشت و در انجام عمل خود ناموفق بود - پوشـش داده و این خودکشی را مشکوک می‌داند. اشپیگل دستگیری او را یک عملیات قهرمانانه توصیف کرده اما اینکه او توانسته در زندان قبل از محاکمه، به امکاناتی دست پیدا و خود را حلق آویز کند، یک شکسـت بزرگ برای سیستم قضایی آلمان می‌داند.