قدس

روزنامه صبح ایران

www.qudsonline.ir

پنجشنبه ۳ خرداد ۱۳۹۷ | ۸ رمضان ۱۴۳۹ | ۲۴ می ۲۰۱۸ | سال سی و یکم | شماره ۸۶۹۳ | ۸ صفحه + ۸ صفحه قدس زندگی + ۴صفحه ویژه خراسان | ۷۰۰ تومان

امام علی (ع): ای مردم! بیندیشید و بینا شوید، عبرت گیرید و پند آموزید و برای آخرت توشه برگیرید تا سعادتمند شوید. غررالحکم، حدیث ۶۵۸۹

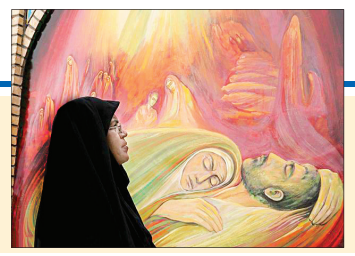

به مناسبت ۳ خرداد سالروز آزادسازی و ۴ خرداد روز دزفول

زیارت جنگ

ادب و هنر | خرمشهر با گذشت نزدیک ۳۰ سال از پایان جنگ تحمیلی، هنوز در حال بازسازی است. با این وجود، مسجد خرمشهر هنوز هم میزبان دیوارنگاره‌هایی است که به عنوان قوی‌ترین گواه از این دوره شناخته می‌شود. این دیوارنگاره‌ها پس از آزادی این شهر در بیست و چهارم مه ۱۹۸۲...

صفحات ۱۴ و ۱۶

گفت و گو با اسماعیل امینی

۱۴ «ایران ساخت» پیوند میان ادبیات و زندگی

یادداشتی از دکتر ابراهیم رزاقی

۲ بدترین اقتصاد سرمایه داری بر کشور حاکم شده

فردا ایران – فرانسه در لیگ ملت های والیبال

۱۳ کبک تیم ملی «خروس» می‌خواند؟

عکس: khamenei.ir

مسئولان نظام پای آموزه‌های رهبر انقلاب درباره تجربه‌های تعامل با غرب نشستند

درس‌های برجام تکالیف اروپا

صفحه ۲

گزارش قدس از ضرورت حفظ ارزش پول ملی برای رونق فروش مدت دار کالا

نوسانات بازار شبکه توزیع را قفل کرده است

اقتصاد | بررسی‌ها نشان می‌دهد که درچند ماه اخیر قیمت کالاها در بازار بویژه محصولات وارداتی وحتی تولیدی تحت تأثیر التهابات نرخ ارز قرار دارد به طوری که فروشندگان قیمت اجناس خود را با نوسان نرخ ...

صفحه ۴

قدس پیشنهاد میراث فرهنگی و محیط زیست به آموزش و پرورش را بررسی می‌کند

اما و اگرهای طرح تعطیلی زمستانی مدارس

صفحه ۵

رئیس دفتر رئیس جمهور هم به جمع منادیان اتحاد پیوست

وحدت؛ برای حرکت یا حفظ وضع موجود

صفحه ۷

یادداشت روز

annotation@qudsonline.ir | دکتر محمد صادق کوشکی

تلطیف رسانه ای مواضع پمپئو مطابق میل دولت!

۱۲ شرطی که اخیراً وزیرامورخارجه آمریکا مطرح کرد به‌هیچ‌وجه موضع شخصی پمپئو نیست، بعضی این‌گونه بیان می‌کنند که او تازه وارد حوزه سیاست خارجی شده و تجربه ندارد، گویی سیاست خارجه آمریکا عرصه تصمیم‌گیری‌های فردی است.درحالی‌که موضع پمپئو موضع حاکمیت ...

صفحه ۷

آگهی مزایده محصولات سردرختی موقوفه عبدا..رضوی
شرح در صفحه ۴
سازمان اوقاف و امور خیریه
۴/۹۷۰۳۱۸۵

مزایده املاک مازاد بانک کشاورزی
شرح در صفحه ۳
۴/۹۷۰۳۰۰۲

۳۷۰۸۸
سازمان آگهی‌های روزنامه قدس

www.qudsonline.ir
پایگاه خبری تحلیلی قدس آنلاین
هر لحظه با شما...

خرمشهر را خدا آزاد کرد. امام خمینی (ره)

ما توانستیم
We did it

سوم خرداد

۱۳۶۱ سالروز فتح خرمشهر

بنیاد حفظ آثار و نشر ارزش های دفاع مقدس

۴/۹۷۰۳۲۰۴

آمریکا جرئت حمله به ایران را ندارد فارس: دبیر شورای عالی امنیت ملی در گفت‌وگو با شبکه قطری الجزیره تصریح کرد: ایران در کنار تقویت توانایی‌های موشکی خود، به حمایت خود از گروه‌های مقاومت در منطقه ادامه‌خواهد داد. دریابان «علی‌شمخانی» گفت: ایران نه‌تنها به هیچ وجه در مورد برنامه موشکی خود با کسی مذاکره نمی‌کند، بلکه به‌تقویت توانایی‌های موشکی خود ادامه‌خواهد داد. وی در مورد ماجراجویی‌های احتمالی آمریکا در آب‌های خلیج فارس نیز گفت: هرگونه تجاوز آمریکا پاسخ مستقیم و بدون تردید ایران را در پی خواهد داشت و آمریکا جرئت حمله نظامی به ایران را ندارد و تحریم‌های اقتصادی آمریکا علیه ایران شکست خواهد خورد.

یادداشت روز

annotation@qudsonline.ir

دکتر ابراهیم رزاقی
اقتصاددان

بدترین اقتصاد سرمایه داری بر کشور حاکم شده

کشـــور ما همه عوامل اصلی برای دستیابی به یک اقتصاد پیشـــرو را دارد، با این حال چرا به جای شکوفایی، به سمت خزان اقتصادی پیش می‌رویم. آن چیزی که در این میان گمشـــده است، بی توجهی به جهان بینی اقتصادی است که می‌توانـــد ما را به قله‌های افتخار اقتصادی برساند.

اولیـــن نکته در این مســـیر، به نـــوع برخورد مســـئولان با تهاجم اقتصادی بر می‌گردد که قبل از فوت امام راحل صنایع ســـنگین را در ایران بوجود آورد. وقتی برای دفاع به ما اسلحه ندادند، شـــروع کردیم به ایجاد صنایع دفاعی و اکنون جـــزو دارندگان پیشـــرفته‌ترین این صنایع هســـتیم که در دنیا حرف برای گفتن دارد. سپس صنایع فضایی و هسته‌ای بوجود آوردیم که همه این‌ها جزو مشکل‌ترین صنایع دنیا از نظر تکنولوژی و فناوری هستند، اما چرا این خوداتکایی در صنعت و تولید کشور اتفاق نمی‌افتد در حالی که ما تجربه صنایع دفاعی را داشتیم؟

این موضوع به جهـــان بینی اقتصادی مربوط می‌شود. جهان بینی اقتصادی ایران در اصل دو قانون اساسی بیان شده است. آنجا که می‌گوید: معاد برای تعالی انسان‌ها به سوی خداست؛ و در اصل سوم می‌گوید که دولت باید برای همه مسکن، خوراک و پوشاک را تأمین کند تا همه افراد از حداقل‌ها برای تعالی خویش بهره مند باشند و همین را در اصل ۴۳ نیز تکرار می‌کند. بعد در اصل ۴۴ نیز دولت را وظیفه مند می‌کند که دولت نباید کارفرمای مطلق باشد و اقتصاد سرمایه داری و سود را دنبال کند، بلکه از نظر قانون اساســـی، دولت باید در خدمت تعاونی باشـــد. حوزه هایی نیز که به بخش خصوصی واگذار می‌شود با حداکثر سود نباشد تا تبدیل به سرمایه داری شود.

از نظر جهان بینی همچنین در وصیتنامه امام راحل می‌خوانیم که ایشان می‌گویند کالایی که تولید نمی‌کنیم را مصرف نکنیم، یا می‌گویند ثروت اگر مشروع هم باشد باید به سمت تولید در کارخانه و کشـــاورزی ســـوق داده شود در حالی که امروزهمه این منابع به سمت واسطه گری هدایت شده است.

اما بعدها اقتصاد دگرگون شد و سیاست‌های سرمایه داری لیبرال صندوق بین المللی پول مورد اجرا قرارگرفت. در زمان دولت هاشـــمی رفسنجانی این خط ادامه پیدا کرد. ابتدا از بعد نظری و سپس از لحاظ عملی و معلوم نبود چه اتفاقی دارد در اقتصاد ما می‌افتد و امروز نتایج آن قابل مشاهده است.

منشِ سرمایه داری می‌گوید تمام آنچه دولتی اســـت را خصوصی کنید. این کار را کردند اما این را به عنوان امتیاز بـــه افراد خاصی دادند و آن‌ها را ثروتمند کردند بدون اینکه نتایجی برای جامعه داشته باشد. این‌ها همه به تغییر جهان بینی افرادی بر می‌گردد که از این مسیر به صاحبان ثروت تبدیل شدند.

بحث بعدی مربوط به تثبیت مزد و حقوق بود. دستمزدها متناسب با تورم بالا نرفت و موجب شد عده‌ای به سمت فقر رانده شوند و می‌بینید امروز ۶۰ درصد افراد از نظر دستمزدی زیر خط فقر، دریافتی دارند و ۴۰ تا ۵۰ میلیون نفر نیز زیر خط فقر هستند.

در راســـتای همـــان جهـــان بینی و ســـود حداکثـــری، واردات ارزان شـــد تا عده‌ای با دلار ارزان که تا ۳۰۰ درصد ســـود داشـــت، همـــه چیز را به کشـــور وارد کنند و مالیات هم نپردازنـــد. طرز برخورد با کالای وارداتی طوری بود کـــه به تولید داخلـــی ضربه زد کاری که حتی آمریکایی‌ها که نظام سرمایه داری را دنبـــال می‌کننـــد، انجام نمی‌دهند. آن‌ها مرزهایشـــان را بر کالای مشابه داخل می‌بندند تا منافـــع ملی خود را حفظ کنند و از فعالیت هایی که تولیدی نیســـت و سود بالایی دارد مالیات می‌گیرند تا بیش از اندازه رشـــد نکند و ما حتی طبق آنچه آن‌ها رفتار می‌کنند نیز عمل نکردیم.

به این ترتیب آرام آرام طبقه اشرافیت در ایران بوجـــود آمد که از این طریق ثروت‌های عظیم اندوختند و در عمل هیچ اعتقادی نیز به این نظام ندارند. این طبقه مانع از این شدند که آن جهان بینی که صنایع دفاعی را بوجود آورد در اقتصاد حاکم شود.

باید گفت متأســـفانه این دگرگونی به گونه‌ای در ایران صورت گرفت که بدترین نوع اقتصاد سرمایه داری درایران پیاده شد.

ســـرمایه داری که ربطی به تولید ندارد و به نفع سرمایه داران کشورهای صنعتی است. خام می‌فروشیم و همه چیز وارد می‌کنیم؛ و نتیجه این شده است که ۶۶ میلیون ایرانی در سن کار هستند اما فقط ۲۳ میلیون کار می‌کنند. چه تهاجمی از این بالاتر می‌تواند باشـــد. متأســـفانه این نتایج وحشتناک که در اقتصاد بوجود آمده اســـت هیچ کدام از مســـئولان ما را بیدار نکرده اســـت و نشان می‌دهد که این‌ها چه آگاهانه و چه ناآگاهانه وضع موجـــود را تأیید می‌کنند. برای تغییر ایـــن جهان بینی که حداکثر ســـود، لذت و ثـــروت را دنبـــال می‌کنند، بایـــد آدم‌های جهادی ســـرکار بیایند و مدیران فاســـد از مسندها برداشته شوند.

مسئولان نظام پای آموزه‌های رهبر انقلاب درباره تجربه های تعامل با غرب نشستند

درس‌های برجام، تکالیف اروپا

اخبـــار | در هفتمین روز از مـــاه مبارک رمضان، سران قوا، مســـئولان و کارگزاران نظام، جمعی از مدیران ارشـــد دستگاه‌های مختلف و عناصر فعال سیاســـی، اجتماعی و فرهنگی، روز گذشـــته با حضرت آیت‌الله خامنه‌ای رهبر انقلاب اسلامی دیدار کردند.

رهبر معظم انقـــلاب در این دیدار بار دیگر ابعاد مختلـــف تجربه‌های برجـــام را برای مســـئولان تشـــریح کرده و گفتند: از اول انقلاب تا امروز، آمریکا انواع دشـــمنی‌ها را برای ضربه زدن به جمهوری اسلامی انجام داده است و انواع کارهای سیاسی، اقتصادی، نظامی و تبلیغاتی را علیه جمهوری اسلامی سازماندهی کرده است.

ایشـــان درباره هدف اصلی آمریکا در مواجه به کشورمان گفتند: همه‌ی کارهای آمریکا هدفش «براندازی» بود و این کلمه که تکرار می‌شـــود، چیز جدیدی نیست. همه‌ی این توطئه‌ها هم شکست خورده؛ شما جمهوری اسلامی را مقایسه کنید که بعد از ۴۰ سال با توانایی‌های گوناگون دارد حرکت می‌کند و پیـــش می‌رود. و همه‌ی این‌ها شکســـت خورده... مثل گربه‌ی معروف داســـتان تام و جری؛ و باز هم شکســـت خواهد خورد. ما در شکست دشمن شک نداریم و هرکس که با معارف اسلامی آشنا باشد این را می‌داند.

برش

مقدمه‌ی هر تصمیمی این است که ما به تجربه‌های گذشته‌ی خودمان مراجعه کنیم اگر از تجربه‌ها درس نگرفتیم قطعاً ضرر خواهیم کرد

ایشـــان ادامه دادنـــد: رئیس جمهـــوری کنونی آمریکا هم سرنوشـــتی بهتر از اسلافش مانند بوش و نئوکان‌ها و ریگان نخواهد داشت و در تاریخ گم خواهد شد.

ایشـــان در ادامه سخنانشـــان بـــه برجام و تجربه‌های آن پرداختند و در همین زمینه گفتند: مقدمه‌ی هر تصمیمی این است که ما به تجربه‌های گذشته‌ی خودمان مراجعه کنیم؛ «من جَرّب المُجرّب حَلّت به النّدامةُ» اگر از تجربه‌هـــا درس نگرفتیم قطعاً ضرر خواهیم کرد. چندین تجربه در مقابل ماست؛ من حالا چند تجربـــه‌ی واضح را که عرض بکنم همه تصدیق خواهید کرد. این‌ها، هم برای تصمیم‌گیری امروز ما مهم اســـت هم برای آیندگان مهم است.

حضرت آیـــت‌الله خامنـــه‌ای تجربه‌ی اول نظام از گذشـــته را این دانستند که دولت جمهوری اسلامی نمی‌تواند با آمریکا تعامل بکند و درباره علت آن گفتند: آمریکا پابند به تعهدات خودش نیست. نگویید این‌ها کار این دولت است و کار ترامپ است. نه! دولت قبل آمریکا هم که با ما نشســـت و صحبت کـــرد؛ آن‌ها هم همین‌جور عمل کردند... به شکل دیگری نقض کردند. آن‌ها هم تهدید کردند، آن‌ها هم برخلاف تعهدات خودشان عمل کردند. این، جواب آن کسانی که بارها و بارها به ما در طول زمان می‌گفتند که آقا چرا با آمریکا مذاکره نمی‌کنید، چرا با آمریکا تعامل نمی‌کنید، این جوابش.

رهبر انقلاب تجربه‌ی دوم را عمق دشمنی آمریکا با ایران دانســـتند و گفتند: دشمنی آمریکا بر محور مسئله‌ای مثل اتمی نیست، بحث فراتر اســـت. نظامی که قد برافراشته و نســـبت به آمریکا هیچ ملاحظه‌کاری‌ای نمی‌کند و پرچم اســـلام را در دست گرفته است. آمریکا با چنین نظامی عمیقاً مخالف است. آمریکا می‌خواهد مؤلفه‌های قدرت را در جمهوری اسلامی از بین ببرد.

ایشان سومین تجربه کشورمان را گستاخ‌تر شـــدن دشـــمن دربرابر انعطاف دانستند و فرمودند: انعطاف در برابر دشـــمن، تیغ او را کُند نخواهد کرد بلکه او را گستاخ‌تر خواهد کرد؛ همان بوش دوم در مقابل انعطاف دولت وقت، اسم محور شرارت را روی او گذاشت. اگـــر می‌خواهید کاری کنید که دشـــمنی کم شود، انجام بدهید ولی راهش نرمش و انعطاف نیست.

لزوم ایســـتادگی در برابر دشمن چهارمین تجربـــه‌ای بود که رهبر معظم انقلاب به آن اشـــاره کردند و گفتند: ایستادگی در مقابل آمریکا باعث عقب نشاندن او می‌شود. اینکه ســـازمان ملل حق غنی‌سازی ما را امروز به رسمیت شناخته، منشأش مذاکره نیست، منشأش پیشـــرفت ما در زمینه‌ی هسته‌ای است که این‌ها حالا به تب راضی شده‌اند.

حضرت آیت‌الله خامنه‌ای در ادامه فرمودند: تجربه‌ی پنجم، تجربـــه‌ی همراهی اروپا با آمریکا در مســـائل مهم است. ما بنای دعوا با اروپا نداریم اما این سه کشور نشان داده‌اند در حســـاس‌ترین موارد با آمریکا همراهند. حرکت زشـــت فرانســـه در نقش پلیس بد مذاکرات هسته‌ای و کارشکنی انگلیسی‌ها در تهیه‌ی کیک زرد از این موارد بود.

ایشان در تشریح تجربه‌ی ششم کشورمان در طول ســـال‌های گذشته گفتند: تجربه دیگر ما گره نزدن مسائل کشور به برجام و مســـائل خارجی است... ما نباید مسائل کشـــورمان را به امری کـــه از اختیارمان خارج است گره بزنیم.رهبر معظم انقلاب در ادامه فرمودند: نباید از یک سوراخ دو بار گزیده شویم و از تجربه‌هایمان استفاده نکنیم و به چیزهای کم‌اهمیت دل خوش کنیم. مثلاً اینکه می‌گویند در این قضیه‌ی برجـــام، آمریـــکا از نظر اخلاقـــی و آبرو شکســـت خورده اســـت، خب بله، اما آیا ما مذاکره کردیم که آمریکا بی‌آبرو شـــود یـــا مذاکره کردیم که تحریم‌ها برداشـــته شـــود؟ حالا هم که گفته‌انـــد تحریم‌های ثانویـــه هم برمی‌گردد. یا گفته می‌شـــود کـــه رابطه‌ی بین اروپا و آمریکا شـــکرآب شده است، مگر برای این مذاکره کردیم؟ البتـــه اروپا مخالفتی هم با آمریکا نخواهد کرد. در قضیه‌ی مواجهه‌ی با برجام حتماً لازم است که عناصر سیاسی و مطبوعاتی از ســـرزنش یکدیگر پرهیـــز کنند. انتقاد منصفانه ایرادی نـــدارد اما اهانت و هتک حرمت نشـــود و دوقطبی بر اساس برجام به وجود نیایـــد. وحدت و اتحاد و همدلی را نقض نکنیم.

حضـــرت آیت‌الله خامنه‌ای در بخش مهمی از سخنانشان شروط جمهوری اسلامی ایران برای ادامه برجام با اروپا را تشـــریح کردند و گفتند: ۳ کشور اروپایی در ۱۳-۱۴ سال قبل یک بدعهدی بزرگـــی کردند و در مذاکرات هسته ای ســـال۸۳-۸۴، قول دادند و عمل نکردند، باید ثابت کنند امروز آن بی صداقتی و بدعهـــدی آن روز را نخواهند داشـــت. در دوســـال گذشته آمریکا بارها برجام را نقض کرده اســـت و اروپایی ها ساکت مانده اند. اروپا باید آن سکوت را جبران کند. آمریکا قطعنامه‌ی ۲۲۳۱ را نقض کرده است؛ اروپا باید یک قطعنامه علیه نقض آمریکا، صادر کند. اروپا باید متعهد شود که بحث موشکی و منطقـــه‌ای جمهوری اســـلامی را مطرح نخواهد کرد. اروپـــا باید با هر گونه تحریم جمهوری اســـلامی مقابله کنـــد و مقابل تحریم‌های آمریکا صریح بایستد. اروپا باید فـــروش کامل نفت ایـــران را تضمین کند. چنانچه آمریکایی‌ها توانستند به فروش نفت ما ضربه بزننـــد، باید بتوانیم آن مقدار نفت که می‌خواهیم بفروشـــیم. اروپایی‌ها به‌نحو تضمین‌شـــده‌ای باید جبـــران کنند و نفت ایران را خریداری کنند. بانک‌های اروپایی باید تجارت با جمهوری اسلامی را تضمین کنند. ما با این سه کشـــور دعوا نداریم، اما اعتماد نداریم به آن‌ها؛ آن هم متکی است به سابقه‌شان. اگر اروپایی‌ها در پاسخگویی به مطالبات ما تعلل کردند، حق ایران برای آغاز فعالیت‌های هسته‌ای محفوظ است. وقتی دیدیم برجام فایده‌ای ندارد، یکی از راه‌هایش این است که برویم سراغ بازیافت فعالیت‌های تعطیل‌شده.

رئیس ستادکل نیروهای مسلح در مجلس:

در توسعه قدرت دفاعی منتظر مجوز یا لبخند هیچ قدرتی نیستیم

فارس: سرلشـــکر محمد باقری گفت: امروز نیروهای مسلح ما بحمدالله بیش از هر زمان دیگری در اوج به ســـر می‌برند و در توسعه قدرت دفاعی خود منتظر مجوز یا لبخند هیچ قدرتی نیستند.

رئیس ســـتادکل نیروهای مسلح که در آغاز نشست علنی دیروز مجلس سخن می‌گفت با اشاره به سوم خرداد و سالروز فتح خرمشهر، اظهارداشت: ملت ایران دو قرن قبل از دوران جنگ تحمیلـــی تاریخی پر از شکســـت و حقارت را تجربه کرده‌اند. از ابتدای قرن ۱۹ میلادی جنگ ایران و روسیه با عهدنامه‌های ترکمانچای و گلستان و جدایی بخش‌هایی از ســـرزمین قفقاز از کشور و جدایی منطقه هرات، اشـــغال ایران در جنگ جهانی اول و قحطی بزرگ و نابودی نیمی از ملت و اشغال کشـــور ما در جنگ جهانـــی دوم و جدایی بحرین از ایران حوادثی اســـت که این تاریخ را برای ملت ایران رقم زده بود.

وی با اشـــاره به اعتماد به جوانان در دوران جنگ تحمیلی و نتایج مثبت این تجربه افزود: رویکـــردی که امروز می‌تواند ملت ایران را از این گردنه نیز عبور دهد اتکا به قدرت داخلی و جوانان این مرز و بوم است.

وی در پایان خاطرنشان کرد: امروز نیروهای مســـلح ما بیش از هر زمـــان دیگری از نظر قدرت دفاعی و آمادگی‌های نظامی و رزمی در اوج به سر می‌برند و در توسعه قدرت دفاعی خـــود منتظر مجوز یا لبخنـــد هیچ قدرتی نیســـتند و در کنار عبور از این پیچ تاریخی نیز به عنوان حامی و در کنار ملت ایران قرار خواهند داشت.

دادستان تهران:

کلانتری بهتر است در مورد خروج مدنی توضیح دهد

تسنیم: دادستان تهران در پاسخ به اظهارات اخیر رئیس سازمان محیط زیست گفت: آقای کلانتری و دیگر مقامات اجرایی حق دخالت در پرونده‌های جاری را ندارند.

عبـــاس جعفـــری دولت‌آبادی با اشـــاره به اظهارات کلانتری، بـــا ادعای اینکه اتهامات برخی متهمـــان پرونده محیط زیســـت در دادسرای تهران، متضمن جاسوسی نمی‌باشد، و اقدامات قوه قضائیـــه در این پرونده را زیر سؤال برده است، اظهار داشت: تعقیب افراد، رســـیدگی به اتهامات و محاکمات مرتکبان جـــرم از وظایـــف و اختیارات قـــوه قضائیه می‌باشد و همچنین «تحقیقات مقدماتی به صورت محرمانه صورت می‌گیرد» بنابراین از رئیس ســـازمان حفاظت محیط زیست باید سؤال کرد که اول، ایشان به چه مجوزی در پرونده‌های قضایی دخالت می‌کنند؛ و دوم، مبنـــای اظهارات وی که هیچ دسترســـی و اطلاعی از پرونده قضایی نداشـــته است، چه می‌باشد. وی خاطرنشان کرد: مبنای اظهارات آقای کلانتری گزارش هیئت تشکیل شده از برخی وزیران دولت و معاون حقوقی ریاست جمهوری برشـــمرده شده است در حالی که این هیئت هیچ گونه دسترســـی به پرونده و محتویات آن نداشته و بنابراین نه این گروه حـــق اظهارنظر و مداخلـــه در پرونده جاری دارند و نه آقای کلانتری.

وی ادامه داد: از دســـتگاه‌های دولتی و بویژه آقای کلانتری بـــه عنوان رئیس ســـازمان حفاظت محیط زیست انتظار می‌رفت به جای طرح چنین ادعاهای بی‌مبنایی، در خصوص کاوه مدنی و خروج وی از کشور توضیح دهد.

خبر

ظریف در پاسخ به قدس آنلاین:

بسته پیشنهادی اروپا در قالب برجام خواهد بود

قدس آنلاین | آرش خلیل خانه | محمدجواد ظریف با رد تلاش اروپا برای ارائه بسته مشوق به ایران در ازای محدود کردن فعالیت‌های موشکی و منطقه‌ای خود، گفت: اروپایی‌ها قرار است بسته‌ای به ما پیشنهاد بدهند، اما این بسته در چارچوب برجام است، نه موضوعات دیگر.

وزیرخارجـــه در حاشـــیه جلســـه هیئت دولـــت، در واکنش به اظهـــارات وقیحانـــه و مداخله‌جویانـــه وزیرخارجه آمریکا، اظهارداشـــت: همان طور که آقای لاریجانی در صحن مجلس اعلام کردند صحبت‌های پمپئو آن قدر بی‌حساب و کتاب، خارج از نزاکت و بدون منطق بود که ارزش پاسخگویی ندارد و فقط باید تکرار کرد که ایشان و سایر مسئولان دولت کنونی آمریکا نه تنها زندانی تصور و توهمات غلط خود هستند بلکه زندانی گذشته‌اند و بدتر از آن زندانی گروه‌های فشاری فاسدی هستند که هر روز کوس رسوایی یکی دیگر از آن‌ها بر بازار افکار عمومی جهانی به صدا در می‌آید.

وی گفت: این نشان دهنده ورشکستگی آمریکاست که در واقع تبدیل به سیاست خارجی استیجاری شده و هر گروه فشاری که بتواند بیشتر هزینه کند می‌تواند بیشتر این سیاست خارجی را به آن سمت حرکت دهد.

وزیرخارجه گفت: همه حرف‌های وزیرخارجه آمریکا خلاف واقع و بر اساس سیاست‌های شکست خورده قدیمی بود؛ هیچ کدام از این مباحث حرف‌های جدیدی نبود منتهی ایشان با وقاحت و شدت بیشتری برخی از این حرف‌ها را مطرح کردند.

وی افزود: آن‌ها تصور می‌کنند سیاســـت‌هایی که در گذشته دنبال کردند و تحریم‌های به قول خودشـــان فلج‌کننده‌ای که حتی با اجماع جهانی علیه ایران اعمال شـــد و نتوانست باعث ایجاد شـــکاف در بین مردم ایران و تردید در مورد سیاست‌ها شود، می‌توانند موفق شـــوند. گرچه تحریم‌ها تأثیر اقتصادی داشت اما آمریکایی‌ها هیچ‌گاه به اهداف خود دست نیافتند.

ظریف گفت: آن‌ها خیال می‌کنند امروز که دنیا سیاســـت‌ها و تحرکات آن‌ها را تقبیـــح می‌کند، می‌توانند همان تحریم‌ها یا تحریم‌های کمتر یا بیشتری را علیه ایران به کار ببرند.

اجماع علیه آمریکا در جهان

وزیرخارجه تأکید کرد: من اطمینـــان دارم که هم مردم ایران محکم در این مسیر می‌ایستند و هم شعارهای توخالی آمریکا که در ادعای حمایت از مردم ایران بیان می‌شـــود، اما حتی در آن‌هـــا نام خلیج‌فارس را به غلط می‌برند یا اینکه مردم ایران را از دیدن خانواده خود در آمریکا محروم می‌کنند و اجازه ویزا به آن‌ها نمی‌دهند، نه جذابیت و نه گیرایی برای مردم ایران دارد و نه حتی باعث وحدت و انسجام مردم ایران با آن‌ها می‌شود.

وی خاطرنشـــان کرد: زمانی آمریکایی‌ها توانســـتند با همین دروغ‌ها اجماعی علیه ایران در دنیا ایجاد کنند، اما امروز کاملاً مشخص است که این اجماع علیه آمریکا ایجاد شده است.

کمیسیون مشترک منهای آمریکا

رئیس دستگاه دیپلماسی ادامه داد: در روز جمعه نیز ان‌شاءالله جلسه کمیســـیون مشـــترک منهای آمریکا برگزار می‌شود. آمریکایی‌ها از برجام خارج شـــدند بنابراین عضو کمیســـیون مشترک هم نیستند و نمی‌توانند مانند گذشته در جلسات این کمیسیون مانع‌تراشی کنند. کمیسیون مشترک بدون آمریکا برای بررسی اینکه چگونه اعضای باقیمانده در برجام می‌توانند تعهدات خود را اجرا کنند، برگزار می‌شود.

وی تصریح کرد: ما در این جلسات فقط درباره برجام صحبت می‌کنیم و خواسته‌ای بالاتر از آن نداریم. طبیعتاً خواسته‌های ما همان است که در برجام برای مردم ما تضمین شده است.

وزیرخارجه در پاســـخ به ســـؤال قدس آنلاین درباره اظهارات آمریکایی‌ها مبنی بر اینکه بالاخره اروپایی‌ها را برای فشـــار بر ایران با خود همراه خواهند کرد و همچنین انتشار خبری مبنی بر همکاری اروپا، چین و روسیه درباره تهیه بسته‌ای برای ارائه به ایران در زمینه برجام، خاطرنشان کرد: انتشار این خبر کاملاً دروغ بود و اتحادیه اروپا نیز خود این خبر را سه مرتبه تکذیب کرد؛ همچنین حتی رویترز که خود به نقل از یک روزنامه آلمانی این خبر را تولید کرده بود ناگزیر به انتشار تکذیبه آن شد.

وی خاطرنشـــان کرد: این روزها به مردم و دوستان در رسانه‌ها تأکید می‌کنم که متوجه باشـــند یک اتاق جنگ روانی توسط رژیم صهیونیســـتی راه افتاده تا هـــم در داخل و هم در خارج فضاسازی کند که این نشان دهنده استیصال آن‌هاست.

صدای مردم

شماره پیامک: ۳۰۰۰۴۵۶۷

◆ طبق اخبار منتشـــر شـــده یکی از وزیران فعلی دولت دوازدهـــم تابعیت دوگانه و گرین کارت دارد. هنگام رســـیدگی مجلس و وزارت اطلاعـــات به افراد دارای تابعیت دوگانه اول باید این فرد بازخواســـت و از کار برکنار شـــود تا این مشـــکل بزرگ تمام شود. ۹۱۵۰۰۰۱۷۳۵

◆ یادتان باشد زمان ریاست جمهوری آقای احمدی نژاد اگرچه تورم بالا بود، ولی چون کار بود مردم مشـــکلی نداشـــته و امور آن‌ها رفع می‌شد. اکنون بیکاری و رکود حاکم بر بازار زندگی مردم را در خطر قرار داده اســـت. دولت هم که طبق معمول فقط نگاه می‌کند! ۹۱۵۰۰۰۹۶۳۶

◆ از نمایندگان مجلس برای تصویب افزایش ۲۰ درصدی حقوق کارمندان قدردانی می‌کنم. بازنشسته نیروهای مسلح هستم که در زیر بار مشکلات مالی کمرم خم شده است. برای رضای خدا کوتاه نیایید و حق ما را از دولت بگیرید تا دعای چند هزار خانواده در این ماه عزیز، پشت سرتان باشد. ۹۱۵۰۰۰۸۱۱۱

◆ جناب آقای سید عباس عراقچی! حقوق و پاداشی که از نظام می‌گیرید، حلال تان باشد. مطلبی که در روزنامه قدس خواندم بشدت مرا خوشحال کرد. همین که مرد بوده و پذیرفته‌اید که مقصر برجام خود دولت است نه مقام عظمای ولایت، جای خوشحالی دارد. آقایان دیگر هم، دست از فرافکنی برداشته و بگویید اشتباه کرده‌ایم. لجبازی نکنید؛ یک عذر خواهی از ملت خرجی ندارد. ۹۱۵۰۰۰۸۱۱۳

◆ آقای روحانی! برجام از ابتدا هیچ بوده و اکنون هم هیچ اســـت. پس بی‌خودی برای هیچ بر هیچ مپیچ. ۹۱۵۰۰۰۸۴۳۰

◆ آقای رئیس جمهور! برجام به منزله یک بادکنک بود که شخص شما و دولت شما آن را خیلی باد کرد و حالا که ترکیده دیگران را مقصر می‌دانید. ۹۱۵۰۰۰۸۴۳۱

◆ بـــه آقای ناطق نوری و همفکران ایشـــان یادآوری می‌کنیم، مگـــر از ابتدا رهبری نفرمودنـــد من به آمریکا و غرب اعتماد ندارم ولی اگـــر دولت اصرار به پذیرش برجام دارد در مقابل هر تعهد آن‌ها شـــما هم یک گام پیش بروید. چرا فرمایش ایشـــان را عمل نکردند؟ حالا می‌خواهید توپ عدم موفقیت دولت را به زمین رهبری بیندازید؟ ۹۳۷۰۰۰۴۱۵۰

◆ این آمریکای ســـر گردنه بگیر و نفوذی‌ها و نوچه‌های آن و جاســـوس هایش یعنی سازمان ملل و اروپا این حق را از کجا به دست آورده‌اند که برای تمام کشورهای دنیا تعیین تکلیف کرده و هر کشور را که دلشان می‌خواهد تحریم و امر و نهی می‌کنند؟ واقعاً این برای مردم و سران جهان در قرن ۲۱ یک لکه ننگ است. ۹۱۵۰۰۰۰۲۱۰

◆ روزنامه قدس مطلبی تکان دهنده با عنوان «حضور ۲۱۰ دوتابعیتی در مراکز دولتی و نظامی» منتشر کرد. در این مطلب عنوان شده بود حتی برخی وابستگان وزیران دولت یازدهم در خارج کشور بوده و تابعیت دوگانه دارند. سؤال برانگیزتر این است که نماینده محترم مشهد سردار کریمی، اظهار داشته فردی وجود دارد که اگر به پرونده دوتابعیتی وی رسیدگی شود مشکل کل دو تابعیتی‌ها برطرف می‌شود. شما را قسم می‌دهم به پرونده این دو تابعیتی خاص به طور ویژه رسیدگی کنید تا این معضل بزرگ خاتمه یابد! اصلاً مگر در این پرونده افراد دوتابعیتی چه کسی ذی نفوذ است که مانع رسیدگی به آن می‌شود؟ ۹۱۵۰۰۰۱۷۳۵

◆ آقای روحانی گفته‌اند که مردم باید شکر انتخابات پارسال (که ایشان انتخاب شدند) را به جا بیاورند. به قول مهران مدیری اینکه گفتی یعنی چه؟ ۹۱۵۰۰۰۱۲۳۶

◆ در بازی های لیگ قهرمانان آســـیا که دو تیم از کشورمان مسابقه داشتند، کاش صداوســـیما یک گزارشگر ملی و بیطرف برای گزارش بازی تعیین می کرد، گزارشگر اصفهانی خیلی یک طرفه گزارش می کرد. ۹۱۵۰۰۰۸۲۸۰

◆ چرا مسئولان مردم را در این ماه عزیز رنج داده و حل مشکل سهامداران شرکت پدیده شاندیز و رساندن ما به پول مان را این قدر کش می‌دهند؟ شما هم که هیچ دفاعی از ما نمی‌کنید؟ ۹۱۹۰۰۰۳۶۵۱

خبر

رهبر انقلاب اسلامی درگذشت حجت‌الاسلام حسنی را تسلیت گفتند

Khamenei.ir: رهبر معظم انقلاب اسلامی در پیامی درگذشت روحانی فداکار و مجاهد حجت الاسلام حاج شیخ غلامرضا حسنی، امام جمعه سابق ارومیه را تسلیت گفتند.

متن پیام حضرت آیت‌الله خامنه‌ای به این شرح است:

بسم الله الرحمن الرحیم

درگذشت روحانی شجاع و فداکار و مجاهد جناب حجت الاسلام آقای حاج شیخ غلامرضا حسنی رحمت الله‌علیه را به خاندان محترم و علاقه‌مندان آن مرحوم و به روحانیت معظم و عموم مردم انقلابی ارومیه و آذربایجان غربی تسلیت عرض می‌کنم. مجاهدت‌های مستمر و همه جانبه آن مرحوم در طول سال‌های متمادی چه در ســـنگرهای نظامی و چه در جایگاه رفیع امامـــت جمعه، چه در مقابل مهاجمان بعثـــی در دوران دفاع مقدس و چه در برابر ضدانقلاب مزدور داخلی، برگ‌های ماندگار و بی تکراری است از دفتر زندگی یک روحانی انقلابی و مبارز.

از خداوند رحمت و مغفرت و علو درجات را برای آن مرحوم مسئلت می‌کنم.

سیّد علی خامنه‌ای

۲ خرداد ۱۳۹۷

در پاسخ به قدس آنلاین

آذری جهرمی مذاکرات واعظی با پاول دوروف را تأیید کرد

قدس آنلاین: آرش خلیل‌خانه: وزیر ارتباطات و فناوری اطلاعات، مذاکره و توافق دولت یازدهم با مدیر تلگرام را تأیید کرد و گفت: این مذاکرات با اطلاع دادســـتان وقت و کارگـــروه تعیین مصادیق مجرمانه انجام شد.

آذری جهرمی در حاشـــیه جلسه هیئت دولت درباره صحت و سقم مذاکره و توافق محرمانه دولت با مدیر تلگرام، افزود: مذاکره و توافق با شرکت‌های خارجی فعال در کشور طبیعت کار دستگاه‌هاست و وزیر وقت ارتباطات در دولت یازدهم به کرات درباره مذاکرات با تلگرام و مسائلی که در این مذاکرات مطرح بوده، صحبت کرده‌است.

وی تأکید کرد: مذاکرات با تلگرام درباره رعایت الزامات فرهنگی کشـــور ما بوده است. این مذاکرات نه در حوزه مسائل اقتصادی بوده و نه مسائل امنیتی.

آذری جهرمی در پاسخ به سؤال خبرنگارما درباره اینکه توافقی هم با تلگرام در دولت یازدهم انجام گرفته بود، اظهار داشت: بله! توافق کرده بودیم. بارها هم اعلام شده است. تلگرام کانال‌های غیر اخلاقی و کانال‌های مرتبط با تروریسم و امثالهم را بر اساس همین توافق‌ها مسدود کرد. جهرمی با رد اختصاص پهنای باند ویژه در یک توافق محرمانه به تلگرام، گفت: این حرف که پهنای باند ویژه‌ای داده شده بوده، صحت ندارد. بتازگی هم مدیر یکی از پیام رسان‌های داخلی این اظهارنظر غلط را که دیگران از زبان خودش مطرح می‌کردند اصلاح کرد و گفت پهنای باند به من داده‌اند ولی وقتی ترافیک روی آن نمی‌آید چه فایده‌ای دارد.

وزیر صنعت، معدن و تجارت:

تشر آمریکایی‌ها ضربه‌ای به اقتصاد ایران وارد نمی‌کند

قدس آنلاین: آرش خلیل‌خانه: وزیر صنعت، معدن و تجارت با بیان اینکه امروز در بخـــش قابل توجهـــی از تولید به هیچ وجه بـــه فضای بیرونی نیـــاز نداریم و توانمندی‌های داخل کشور برای رفع احتیاج‌ها کافی است، گفت: اقتصاد ایران آن قدر وسیع و متنوع است که به هیچ وجه با توپ و تشرهای توخالی، ضربه‌ای به آن وارد نمی‌شود.

محمد شـــریعتمداری در حاشـــیه جلســـه هیئت دولت در جمع خبرنگاران درباره تأثیر خروج آمریکا از برجام و اعمال تحریم‌های یکجانبه این کشـــور بر بخش تولید در ایران اظهارداشـــت: با اجرای سیاست‌های اقتصاد مقاومتی که توسط رهبر معظم انقلاب مطرح شد، نگاه درون زا به توانایی‌های داخلی در اقتصاد کشور شکل گرفته است به نحوی که امروز در بخش قابل توجهی از تولیـــد به هیچ وجه به فضای بیرونی نیاز نداریـــم و توانمندی‌های داخل کشور برای رفع احتیاج‌ها کافی است. وی گفت: البته ممکن است در برخی از شـــاخه‌های صنعتی که با دنیا تبادلاتی داریم با مشـــکلات اندکی مواجه شویم، اما می‌توانیم بر این مشکلات غلبه کنیم. شریعتمداری در مورد حجم مبادلات تجاری ایران در دو ماه نخست امسال نیز گفت: در دو ماه پیاپی رشد صادرات غیرنفتی کشـــور را مشـــاهده می‌کنیم؛ در آخر اردیبهشت صادرات غیرنفتی ۲۸ درصد رشد کرد و واردات ۱/۷ درصد کاهش یافت؛ ۱/۵ میلیارد دلار تراز تجاری کشـــور در دو ماه نخســـت امسال مثبت

بانک کشاورزی

به اطلاع می‌رساند مدیریت شعب بانک کشاورزی خراسان رضوی در نظر دارد املاک مازاد خود را به شرح ذیل در دو نوبت آگهی از طریق مزایده واگذار نماید متقاضیان خرید می‌توانند جهت دریافت فرم شرکت در مزایده و ارائه پیشنهادها در ساعت اداری (۸ صبح لغایت ۱۴ به مدیریت شعب این بانک به نشانی:مشهد، بلوار دستغیب، نرسیده به چهارراه خیام، یا شعبه محل وقوع ملک مراجعه وجهت کسب اطلاعات بیشتر با شماره تلفن ۳۷۶۳۸۷۱۱ داخلی ۱۲۸۹ و یا شماره مستقیم ۳۷۶۶۳۳۵۴ (واحد حقوقی) تماس حاصل فرمایند.

آخرین مهلت شرکت در مزایده و تحویل پاکت‌های پیشنهادی ساعت ۱۴ روز یکشنبه مورخ ۹۷/۰۳/۱۳ می‌باشد ضمنا پاکت‌های پیشنهادی درروز سه شنبه مورخ ۹۷/۰۳/۲۲ ساعت ۱۰ صبح در کمیسیون معاملات استان به نشانی فوق بازگشایی خواهد شد.

نحوه دریافت ثمن معامله پس از اعلام برندگان و همزمان با انعقاد قراردارد بشرح جدول ذیل می‌باشد.

ردیف	شرایط پرداخت (گروه)	میزان پرداخت نقدی	میزان پرداخت غیر نقدی (باقیمانده در اقساط)
الف	نقدی	۱۰۰درصد	**********
ب	اقساطی	حداقل ۲۰ درصد	مابقی در اقساط حداکثر ۵ ساله (با سود ۱۲ درصد)

تبصره ۱: اولویت با پرداخت نقدی می‌باشد.

تبصره ۲: کلیه املاک با وضع موجود به فروش می‌رسد و در صورت داشتن متصرف،تخلیه بر عهده خریدار می‌باشد.

تبصره۳:مبلغ سپرده‌شرکت‌در مزایده‌معادل۵٪مبلغ‌پایه‌مندرج‌در آگهی‌بوده‌وقابل‌پرداخت‌در کلیه‌شعب‌بانک‌کشاورزی‌طی‌سند مرکز به‌حساب‌امور مالی‌مدیریت‌شعب‌بانک‌در استان‌خراسان‌رضوی‌کد۹۰۰۰می‌باشد.

تبصره ۴: بانک در همه حال در قبول یا رد یک یا کلیه پیشنهادهای خریداران بدون ذکر دلیل و همچنین تجدید مزایده یا انصراف از مزایده یا انصراف از فروش بدون ذکر علت مختار است و در صورت رد پیشنهاد خریدار یا انصراف از مزایده یا عدم امکان انجام معامله به دلیل معاذیر قانونی یا اداری صرفا مبالغ پرداختی خریدار به نامبرده مسترد خواهد شد.

ردیف	مشخصات ملک	محل وقوع ملک	پلاک ثبتی		مساحت ۶دانگ (مترمربع)		وضعیت تصرف	قیمت پایه (ریال)	توضیحات	تلفن
			فرعی	اصلی	عرصه	اعیان				
۱	یک باب مغازه همکف	مشهد – بلوار فرودگاه – بعد از بزرگمهر پلاک ۴۰۱	۱۳۸۳۸	۲۳۲	۳۸۸	۴۱	تخلیه	۳،۵۰۰،۰۰۰،۰۰۰	عرصه موقوفی به مساحت کل ۳۸۸ متر مربع و همکف ۳۰ متر مربع خالص و ۱۱ متر بالکن	۴۷۲۳۴۹۰۰
۲	یک واحد تجاری در طبقه فوقانی	مشهد – بلوار فرودگاه – بعد از بزرگمهر	۱۳۸۳۸	۲۳۲	۳۸۸	۱۸۸	تخلیه	۵،۵۰۰،۰۰۰،۰۰۰	عرصه موقوفی به مساحت کل ۳۸۸ متر مربع	۴۷۲۳۴۹۰۱
۳	حقوق مالکانه ۳ واحد تجاری همکف	مشهد – بلوار فرودگاه – بعد از بزرگمهر پلاکهای ۳۹۹ و ۴۰۵ و۴۰۷	۱۳۸۳۸	۲۳۲	۳۸۸	۵۵۵	متصرف	۸،۰۰۰،۰۰۰،۰۰۰	عرصه موقوفی به مساحت کل ۳۸۸ متر مربع و همکف ۳۵۱ متر مربع ناخالص و نیم طبقه ۱۹۵ متر مربع و انبار تجاری ۹ متر مربع	۴۷۲۳۴۹۰۲
۴	شش دانگ یک باب منزل مسکونی	درگز – خ علامه مجلسی پایین تر از کارخانه یخ کوچه شهید محمد نیازپور پلاک ۵	۱۳۷۴	۱	۳۱۹،۵۴	۱۷۱	متصرف	۴۵۰،۰۰۰،۰۰۰	فروش با وضع موجود	۴۶۲۲۳۱۸۱
۵	شش دانگ یک قطعه زمین با ساختمان و سوله	درگز – حاشیه شمالی جاده لطف آباد نرسیده به روستای چقر	۵	۳۴	۲۰۰۰۰	۱۶۶۵	تخلیه	۴،۹۵۰،۰۰۰،۰۰۰	فروش با وضع موجود	۴۶۲۲۳۱۸۱
۶	۲،۳۴ دانگ مشاع از ۶ دانگ یک واحد مرغداری	درگز – جاده پرکند – جنب روستای سنگبر	۲	۱۲۴	۲۸۴۷۲	۶۲۰۰	متصرف	۵،۷۷۲،۰۰۰،۰۰۰	دارای ساختمان کارگری و نگهبانی – سالن انبار دان و ۴ سوله پرورش –گاز و برق صنعتی و چاه آب	۴۶۲۲۳۱۸۱
۷	۲،۶۶۲۳ دانگ از ششدانگ یکواحد مرغداری	تایباد – کیلومتر ۱۳ جاده تربت جام – اراضی ارزنچه	۱۳	۲۸۴	۲۲۴۹۶	۲۶۷۳	متصرف	۵،۰۷۴،۳۴۳،۸۰۰	مشتمل برسالن تولید – انبار – منزل مسکونی و ساختمان اداری	۵۴۵۲۴۹۲۵
۸	ششدانگ یکباب منزل مسکونی	تایباد –کاریز – بلوار امام رضا جنب مسجد جامع	۵۹۱	۲۷۶	۴۱۳۶،۵۴	۶۴۱	تخلیه	۳،۹۶۰،۶۵۹،۰۰۰	باقیمانده پس از اصلاحی و عقب نشینی ۴۱۳۶،۵۴ متر مربع خواهد بود	۵۴۵۲۴۹۲۵
۹	ششدانگ یکباب منزل مسکونی	تایباد –کاریز – خیابان امام محمد غزالی –کوچه تخت جمشید–نبش بن بست اتحاد	۷۷۷	۲۷۶	۳۵۷،۵	۱۳۲	تخلیه	۶۱۸،۲۲۵،۰۰۰	ملک از ضلع شمال و غرب به مساحت ۵۵م.م و از ضلع شمال به عمق ۲،۲ م.م واز ضلع غرب ۴۵،۰م.م و از مساحت اعیان ۳۸ م.م در طرح عقب نشینی است	۵۴۵۲۴۹۲۵
۱۰	۶۱۵۷۵،۹۸۵سهم مشاع از ۱۱۷۶۵۷۵۲سهم ششدانگ عرصه و اعیان یک واحد مرغداری و اراضی کشاورزی	تربت جام – کیلومتر ۱۳ جاده فریمان – اراضی ابراهیم آباد	۳	۱۴۷۰	۱۱۷۶۵۷۵۲	۱۱۰۲	متصرف	۲،۴۵۰،۰۰۰،۰۰۰	۷۲۰۰مترمربع کاربری مرغداری با ظرفیت ۱۰۰۰۰ قطعه – سالن تولید – انبار – دفترکار و اتاق کارگری – منزل کارگری – ۴۰۰۰ مترمربع زعفران ۶ساله	۵۲۵۲۰۱۲۰
۱۱	۳،۵۳ دانگ مشاع از ۶ دانگ یک باب منزل مسکونی	تربت جام – خ میرقوام الدین ۱۶	۱۳	۱۰۷۸	۱۹۰	۱۳۰	متصرف	۵۲۹،۵۰۰،۰۰۰	۱۰۰ متر مربع همکف و ۳۰ متر مربع زیرزمین	۵۲۵۲۰۱۲۰
۱۲	۱دانگ مشاع از ۶دانگ یک قطعه زمین مزروعی	چناران روستای مزنگ –مزرعه موسی آباد	–	۱۸۳	۵۷۸۵۳	۰	متصرف	۲،۰۲۴،۸۸۰،۰۰۰	دارای حق آبه از چاه عمیق با دبی ۲۶ لیتر است	۴۶۱۳۱۰۱۱
۱۳	ششدانگ یک باب کارخانه تولید ظروف یکبار مصرف	شهرک صنعتی چناران – قطعه ۱۵۶۵ فاز ۲ خ دانش ۱۴ قطعه سوم	۲	۱۵۶۵	۱۸۴۱	۱۱۵۳،۷۶	متصرف	۵۰۰۰،۰۰۰،۰۰۰	دارای ساختمان اداری و سرایداری	۴۶۱۳۱۰۱۱
۱۴	۲،۲دانگ مشاع ا ز ۶دانگ یک قطعه زمین مزروعی	کیلومتر ۳ ضلع شمالی اتوبان چناران –قوچان قبل از پلیس راه چناران	۱۹	۱۵۵	۵۰۰۰	۰	تخلیه	۷۳۳،۳۳۰،۰۰۰	فروش با وضع موجود	۴۶۱۳۱۰۱۱
۱۵	۲،۶۰۹ دانگ مشاع از ششدانگ یکباب منزل مسکونی روستایی	چناران–روستای رادکان	۹۷۶	۲۵	۹۶۷،۸۲	۳۸۰	متصرف	۶۴۰،۰۰۰،۰۰۰	مشتمل بر دو طبقه مستقل (همکف و زیر زمین) می‌باشد که قدر السهم بانک ۴۲۰۸متر مربع می‌باشد	۴۶۱۳۱۰۱۱
۱۶	۵۸۰سهم از ۷۷۰سهم عرصه و اعیان یک واحد ساختمان روستایی	قوچان – دهستان دولتخانه – روستای رهورد	۲۹۳	۱۰۶	۷۷۰	۱۹۰	تخلیه	۳۴۲،۰۰۰،۰۰۰	ساختمان ویلایی روستایی شامل دفتر کار و انبار و امتیاز برق–یک طبقه بنا	۴۷۲۳۴۹۰۰
۱۷	نه سهم مشاع از بیست سهم عرصه و اعیان یکباب کارخانه بسته بندی چای	سبزوار –شهرک صنعتی سبزوار – تلاش ۷ –قطعه ۳۹	۱۰۰	۱۸	۲۲۷۹	۵۱۷	متصرف	۱،۰۸۰،۰۰۰،۰۰۰	دارای سوله – سرایدارای – استخر بتنی	۴۴۲۲۱۳۱۵
۱۸	۴ دانگ مشاع از ۶ دانگ یک قطعه زمین مزروعی	سبزوار – روستای ابارش	۸۲۴	۸	۹۳۶۴۰۲	۸۰	تخلیه	۶۹۰،۹۴۶،۶۶۷	دارای خانه کارگری و استخر ذخیره آب ۲۹۰ متر مکعبی	۴۴۲۲۱۳۱۵
۱۹	۳،۰۷ دانگ مشاع از ششدانگ یک واحد دامداری	جغتای – روستای عبدل آباد ریواده – مزرعه رستم آباد	۳	۲۱۱	۳۳۵۱۷	۳۰۷۶	تخلیه	۱،۵۶۷،۳۵۶،۴۴۴	فروش با وضع موجود	۴۵۶۲۲۲۹۱
۲۰	سه دانگ مشاع از ششدانگ یک قطعه زمین زراعی	سبزوار – اراضی عباس آباد	۵	۲۱۱	۱۳۸۴۹۱	۰	متصرف	۴۳۶،۲۴۶،۹۰۲	فروش با وضع موجود	۴۵۶۲۲۲۹۱
۲۱	ششدانگ یک قطعه باغ پسته	سرخس راه اصلی بزنگان واقع در اراضی حاشیه شرقی منازل مسکونی بزنگان و راه فرعی آبدراز	۴	۳۸	۶۷۷۰	۰	متصرف	۱۹۰،۰۰۰،۰۰۰	حقابه از قنات کلاته دارد	۳۴۵۲۷۰۱۵
۲۲	ششدانگ یک قطعه زمین مزروعی	سرخس– اراضی بزنگان	۱	۴۲	۷۰۰۰۰	۰	متصرف دارد	۲۲۴،۰۰۰،۰۰۰	فروش با وضع موجود	۳۴۵۲۷۰۱۵
۲۳	نه دهم سهم مشاع از ۱ سهم مشاع از ۱۰سهم ششدانگ یک قطعه زمین مزروعی	سرخس– اراضی بزنگان	۵	۴۲	۶۴۸۰۰	۰	متصرف	۲۰۰،۰۰۰،۰۰۰	فاقد منابع آبی و بصورت دیم قابل بهره برداری می‌باشد	۳۴۵۲۷۰۱۵
۲۴	ششدانگ یک قطعه زمین مزروعی	سرخس اراضی بزنگان موسوم به حیدرآباد	۲	۵۶	۴۶۰۰۰۰	۰	متصرف	۱،۱۰۴،۰۰۰،۰۰۰	فاقد منابع آبی و بصورت دیم قابل بهره برداری می‌باشد	۳۴۵۲۷۰۱۵
۲۵	نه دهم سهم مشاع از ۱ سهم مشاع از ۱۰سهم ششدانگ یک قطعه زمین مزروعی	سرخس اراضی بزنگان موسوم به باغک	۳	۴۲	۴۸۵۱۰۰	۰	متصرف	۱،۰۱۸،۰۷۱،۰۰۰	فاقد منابع آبی و بصورت دیم قابل بهره برداری می‌باشد	۳۴۵۲۷۰۱۵
۲۶	نه دهم سهم مشاع از ۱ سهم مشاع از ۱۰سهم ششدانگ یک قطعه زمین مزروعی	سرخس اراضی بزنگان موسوم به باغک	۴	۴۲	۳۱۷۷۰۰	۰	متصرف	۶۶۷،۱۷۰،۰۰۰	فاقد منابع آبی و بصورت دیم قابل بهره برداری می‌باشد	۳۴۵۲۷۰۱۵
۲۷	ششدانگ یک قطعه زمین مزروعی	سرخس– اراضی بزنگان	–	۳۱	۱۲۲۴۰۰۰	۰	متصرف	۲،۲۰۳،۲۰۰،۰۰۰	فاقد منابع آبی و بصورت دیم قابل بهره برداری می‌باشد	۳۴۵۲۷۰۱۵
۲۸	۸۲۹۹۲ سهم از کل ۵۶۷۵۴۵ سهم از ششدانگ یک قطعه زمین مزروعی	کیلومتر ۴۵ جاده فریمان – مشهد	۶	۴۲۳	۵۵۸۹۱۴	۰	تخلیه	۲،۱۰۷،۹۹۶،۸۰۰	سهم بانک حدود ۸۱۷۳۰ م.م می‌باشد –دارای پروانه بهره برداری آب با دبی ۴۰ لیتر در ثانیه –دارای ساختمان مسکونی – انبار و استخر سیمانی ذخیره آب	۳۴۶۲۲۴۶۰
۲۹	شش دانگ یک قطعه زمین محصور	کلات – کوی دربند – نرسیده به تونل	۵۶۱	۳	۱۶۸	۰	تخلیه	۳۲۰،۰۰۰،۰۰۰	فروش با وضع موجود	۳۴۷۲۲۶۱۲
۳۰	۲۵۵،۵۱ سهم مشاع از ۶۰۰ سهم عرصه و اعیان یک باب منزل مسکونی	کلات – روستای گرو	۱۰۷۵	۳۶	۳۲۰،۸۳	۱۱۷	متصرف	۲۵۳،۰۰۰،۰۰۰	۷۷ متر مربع بنای نیمه اسکلت با ۵۰ درصد پیشرفت و ۴۰ متر مربع بنای قدیمی	۳۴۷۲۲۶۱۲
۳۱	شش دانگ یک واحد دامداری و زمین مزروعی متصل به آن	نیشابور – دهستان تحت جلگه – اراضی همت آباد	۵	۴۴	۹۵۰۰	۸۸۸،۵	متصرف	۱،۰۷۴،۳۲۰،۰۰۰	دارای سالن – بهاربند – انبار – مسکونی – برق فشار قوی – چاه نیمه عمیق و استخر بتنی	۴۳۵۲۳۶۶۳
۳۲	۲،۵۳ دانگ مشاع از ششدانگ یکباب کارخانه تولید ادوات کشاورزی	نیشابور– انتهای بنیاد شهید – سمت غرب پل رو گذر	۱۵۰	۴۵	۱۵۱۲	۷۶۴،۱۷	متصرف	۱،۶۳۴،۳۸۰،۰۰۰	دارای سالن تولید– نمایشگاه– نگهبانی – سایه بان –انبار –نیم طبقه	۴۲۲۲۲۰۶۰
۳۳	۲،۵دانگ از۶دانگ یک واحد گاوداری	نیشابور –اراضی فرط آباد –دهستان دربقاضی	۱۰و۸	۱۶۶	۴۸۸۰	۰	متصرف	۶۳۳،۶۵۲،۰۸۳	دوقطعه دامداری و باغ محصور، فروش با وضع موجود	۴۲۲۲۲۰۶۰
۳۴	هفت نهم مشاع از ششدانگ یک قطعه زمین زراعی	نیشابور – مزرعه لنج آباد – دهستان ریوند	۱۴۳	۱۵	۳۰۰۰	۰	متصرف	۵۲۸،۰۰۰،۰۰۰	فروش با وضع موجود	۴۲۲۲۲۰۶۰
۳۵	۲۶ سهم مشاع از ۶۰ سهم ششدانگ یک واحد دامداری	نیشابور – اراضی خرم آباد – دهستان دربقاضی	۳۳	۱۵۴	۱۴۰۰۰	۲۴۸۶	تخلیه	۱،۱۷۴،۱۴۲،۶۶۶	۵ سالن سرپوشیده – منزل سرایداری – اتاق کارگری – ساختمان اداری – موتورخانه –سیلوی ذرت– برق سه فاز و انشعاب آب	۴۲۲۲۲۰۶۰
۳۶	۱۴۹ سهم از ۷۶۸۰۰۰ سهم یک قطعه زمین مزروعی	نیشابور –دهستان مازول –اراضی فوشنجان	–	۴۷	۱۴۰۰۰	۰	متصرف	۸۰۴،۰۰۰،۰۰۰	به انضمام مقدار ۱۴،۹ مثقال از ۲،۵ سیر مشاع از مدار ۱۲ سهم آب از رودخانه بوژان	۴۲۲۲۲۰۶۰
۳۷	۱،۶۵سهم مشاع از شش سهم مشاع از مدار ۱۲ سهم مزرعه و قنات امین آباد شهیر به جعفری و ۱،۶۵ سهم مشاع از شش سهم مشاع از مدار ۱۲ سهم مزرعه وقنات خالق آباد	نیشابور–اراضی خرم آباد – دهستان دربقاضی	–	۳۷و ۳۸	۴۵۶۰۳۲،۵	۰	متصرف	۴۰۸،۰۰۰،۰۰۰	فروش با وضع موجود	۴۲۲۲۲۰۶۰
۳۸	شش دانگ اعیان یک باب منزل مسکونی	نیشابور – خ سیمتری – چهارراه کشتارگاه – ۱۲ متری حکمت – جنب بانک سپه – پلاک ۵۴	۱۲۸۹	۱۰۶	۲۱۳،۵	۱۸۵	متصرف	۱،۲۱۰،۰۰۰،۰۰۰	همکف ۱۳۱ متر – زیرزمین ۵۴ متر – امتیازات کامل – نما سنگ –دوخواب– کف پارکت	۴۲۲۲۴۰۰۷
۳۹	دو سهم مشاع از نه سهم –۹ ملک مزروعی	جوین –روستای حاجی آباد بزازی	۹پلاک	۹۶ و۹۹	۸۴۷۳۶،۹۷	۰	متصرف	۱،۰۷۴،۳۳۸،۲۴۴	پلاک ۲ فرعی از ۹۹ اصلی و پلاکهای ۲و۳و۸و۱۰و۴۸و۵۰و۵۵و۵۷و۶۰ فرعی از ۹۶ اصلی	۴۵۲۲۰۴۱۲
۴۰	۳،۶ دانگ مشاع از ششدانگ عرصه و اعیان یک باب منزل مسکونی	کاشمر –خیابان ۱۵ خرداد–۱۵ خرداد ۵،۳ پلاک ۱۵ و ۱۷	۷	۱۶۰۲	۳۲۲،۸۵	۳۹۰	متصرف	۹۹۴،۹۴۱،۰۰۰	عرصه پس از عقب نشینی به مساحت ۲۹۹،۵۵ متر مربع می‌باشد	۵۵۲۴۲۰۳۵
۴۱	ششدانگ یکواحد مرغداری	کاشمر–روستای تربقان	۱۵۹	۲۶	۵۹۹۹،۱	۱۸۷۳،۳۲	تخلیه	۲،۴۵۸،۷۴۹،۶۰۰	سالن۱به مساحت ۸۷۳،۷۵ م.م و سالن ۲به مساحت ۸۷۹،۵۷ م.م – نگهبانی ۱۲۰ م.م –۲عدد هوادهی ۵۷،۵ م.م دارای امتیاز آب و شبکه آب رسانی و برق ۳ فاز ۳۲ آمپر	۵۵۲۴۲۰۳۵
۴۲	شش دانگ اعیان یک واحد گاوداری	خلیل آباد – کیلومتر ۱۲ جاده بردسکن – اراضی جابوز	۶۵۰	۴۸	۱۰۰۰۰	۱۸۵۰	تخلیه	۵۱۰،۰۰۰،۰۰۰	عرصه استیجاری جهاد کشاورزی – دیواربلوکه ای – مخزن آب – سرایداری – انبار علوفه	۵۷۷۲۲۵۵۷
۴۳	شش دانگ یک واحد دامداری	مشهد – جاده خین عرب – روستای گیزی –بعد از سه راهی بهار سمت چپ– نرسیده به روستای بهار	۱	۱۴۰	۳۳۰۰۰	۲۰۲۵	متصرف	۴۱،۲۰۰،۰۰۰،۰۰۰	چاه آب با مجوز نیم لیتر در ثانیه – دارای ۵ سالن – ساختمان اداری نگهبانی و سرایداری	۳۶۵۸۰۹۰۹
۴۴	شش دانگ یک باب منزل مسکونی	بردسکن – شهرک فرهنگیان – حافظ ۳ –پلاک ۲۲	۲۲۷	۵۴	۲۸۰	۳۱۱	متصرف	۱،۷۱۴،۲۰۰،۰۰۰	۲۰ سال ساخت – همکف ۱۷۰متر – اول ۱۲۰ متر – زیرزمین ۲۱ متر	۳۶۵۸۰۹۰۹
۴۵	شش دانگ یک باب منزل مسکونی	تربت حیدریه – خ باغسلطانی ۱۴ – پلاک ۳	۱	۲۶۹۴	۳۸۸،۶	۳۵۳	متصرف	۲،۲۰۰،۰۰۰،۰۰۰	۱۲۵ متر زیرزمین ۱۶۵ متر همکف ۶۳ متر طبقه اول – آب برق گاز	۵۳۷۲۴۱۶۰
۴۶	شش دانگ عرصه و اعیان یکباب کارخانه لبنی	تربت حیدریه – رباط سنگ – اراضی سرهنگ	۴۶	۱۶۶	۶۲۰۶	۲۶۶۲،۶۲	متصرف	۵،۲۰۰،۰۰۰،۰۰۰	حدود ۲۰سال ساخت در دوطبقه نما سنگ کف سنگ و سرامیک	۵۳۲۲۳۳۰۳
۴۷	دو ساعت میاه از مدار ۱۶سهم (۳۸۴ ساعت) مزرعه و قنات بهارستان	تربت حیدریه –کیلومتر ۵ جاده صنوبر سمت چپ جاده	۰	۲۰۵	۵۰۰۰	۱۷۴۵،۲۳	متصرف	۶۰۰،۰۰۰،۰۰۰	دارای ساختمان و تاسیسات جهت مرغداری	۵۲۲۳۹۸۳۹
۴۸	ده سهم و نیم مشاع از بیست سهم ششدانگ یک قطعه باغ انار و پسته	تربت حیدریه – اراضی مرتضویه – دهستان اربعه	۶۹	۵۶	۲۷۲۹۶۰	۰	متصرف	۲،۲۲۰،۰۰۰،۰۰۰	سیستم آبیاری قطره ای در سطح ۵ هکتار–دارای شبکه فشار متوسط به طول ۵۰۰ متر و نصب شبکه ۲۵ کیلو وات –باغ پسته به مساحت ۳ هکتار دارای سن سه سال و باغ انار به مساحت ۱،۵ هکتار دارای سن۶–۵ سال	۵۲۲۳۹۸۳۹
۴۹	شش دانگ یک باب منزل مسکونی	فیض آباد بهشتی ۱۶ سمت چپ انتهای بن بست پ ۱۲	۲۲۵۸	۴۲	۳۰۴،۸۵	۳۲۰	تخلیه	۱،۸۴۵،۰۰۰،۰۰۰	دوطبقه – همکف ۱۵۰ متر – اول ۱۷۰ متر– دو امتیاز آب و برق و یک امتیاز گاز	۵۶۷۲۳۲۰۰
۵۰	ششدانگ یکباب منزل مسکونی	گناباد خیابان امامت– امامت ۲ پلاک ۲۰	۳۶۷۶	۱	۳۰۰	۲۰۷	متصرف	۱،۸۵۰،۰۰۰،۰۰۰	ساختمان ۲ طبقه۳۰ سال ساخت ۱۴۳ متر همکف دوخوابه و ۶۴متر مسکونی در زیر زمین	۵۷۲۲۱۶۸۵
۵۱	ششدانگ یکباب منزل مسکونی	گناباد – خیابان امامت – امامت ۲ پلاک ۶۴	۳۷۱۶	۱	۳۰۰	۲۰۰	متصرف	۱،۷۲۰،۰۰۰،۰۰۰	قدمت ساختمان ۳۰ سال ساخت – دو خواب – پارکینگ ۵۵ متر	۵۷۲۲۱۶۸۵

مدیریت شعب بانک کشاورزی خراسان رضوی

ن/۹۷۰۲۹۲۰

قانون چک اصلاح می‌شود **اقتصاد:** مدیرعامل ستاد دیه کشور با بیان اینکه یکی از بیشترین پرداختی‌های ستاد دیه درباره چک‌های برگشتی است، از مذاکره با مجلس برای اصلاح قانون چک خبر داد.سید اسدالله جولایی؛ افزود: ستاد دیه سعی دارد با کمک مجلس قانون مهریه و صدور چک را بررسی و اصلاح کند تا با اصلاح قوانین، جرایم غیر عمد را کاهش دهیم. درهمین حال شورای پول و اعتبار با هدف کمک به بنگاه‌ها و فعالان اقتصادی و نیز اعتبار بخشی به ابزار چک، دستورعمل «حساب جاری» را اصلاح کرد.

گزارش قدس از ضرورت حفظ ارزش پول ملی برای رونق فروش مدت دار کالا

نوسانات بازار شبکه توزیع را قفل کرده است

اقتصاد/ مهدی شهرآبادی | بررسی‌ها نشان می‌دهد که درچند ماه اخیر قیمت کالاها در بازار بویژه محصولات وارداتی وحتی تولیدی تحت تأثیر التهابات نرخ ارز قرار دارد به طوری که فروشندگان قیمت اجناس خود را با نوسان نرخ ارزهای مهم محاسبه وتعیین می‌کنند. این موضوع در حالی است که تا اواخر سال گذشته، عمده فروشان، کالاهای خود را با شرایط نقد واقساط به فروش می‌رساندند، اما در سال ۹۷ و زمانی که نرخ دلار بی رویه افزایش یافت، قیمت کالاها نیز به روز وحتی ساعت تعیین شد. همین مسئله موجب شده تا فروش اقساطی کالاها ومحصولات در بازار نیز متوقف شود که به گفته یک اقتصاددان حرکت ۸۰ درصد بازار به سمت نقدی فروشی است که این موضوع نیز به منزله حذف آن دسته فعالین اقتصادی از بازار است که بیش از ۶۰ درصد سرمایه درگردش را با استقراض تأمین می‌کردند. به گفته محمد حسین ادیب، آن‌هایی نیز که با یک دسته چک وارد بازار شده بودند با ۴۰ درصدنقدینگی مورد نیاز، اکنون، از پروسه خرید و فروش در بازار حذف شده‌اند. به اعتقاد وی در سال گذشته، حدود ۵۰درصد از خرده فروشان فقط با یک دسته چک وارد بازار شده بودند که البته بزرگ‌ترین بازنده تغییرات۶ ماه گذشته، عمده فروشان بوده‌اند چراکه این عده نتوانسته‌اند دوباره اجناس قبلی را با نرخ جدید تهیه ونیازهای بازار را تأمین کنند.

وی معتقد است، عمده فروشانی که فروش مدت دارند، فقط تولیدکنندگانی هستند که موفق به دریافت ارز ۴۲۰۰ تومانی شده‌اند.

تقاضا به شدت کم شده است

در این خصوص معاون اقتصادی و برنامه ریزی اتاق اصناف ایران با بیان اینکه حرکت بازار به سمت نقدی فروشی برای بخش‌های تولیدی و خرده وعمده فروشی تبعاتی را به همراه دارد ومعادله عرضه وتقاضا را در بازار بر هم می‌ریزد و تقاضا به شدت کم شده است، به خبرنگار ما گفت: با این وضعیت، سرمایه در گردش واحدهای تولیدی نیز قفل می‌شود وهمین مسئله منجر به کاهش تولید وعرضه وبه تبع مشکلات دیگری مانند تعدیل نیروی کار می‌شود.

هوشیار فقیهی با اشاره به تبعات دیگر حرکت بازار به سمت نقد فروشی خاطرنشان کرد: در بخش عمده فروشی وبنکداران توان مالی در گردش واحدهای تولیدی به شدت کاهش می‌یابد وانبارها خالی مانده وبنکداران توان خرید وپر کردن انبارها را نخواهند داشت که به تبع در بحث عرضه نیز دچار مشکل می‌شویم.

وی اظهارداشت: از دلایل عمده به وجود آمدن این مشکلات مسائل روانی نرخ ارز وگرانی‌ها وعدم اعتماد فعالان اقتصادی وصنفی به دولت است.

فقیهی تصریح کرد: در این زمینه دولت باید درخصوص وضعیت ارزی شفاف سازی واطلاع رسانی لازم را به فعالان اقتصادی وصنفی داشته باشد تا آن‌ها در جریان آینده نرخ ارز و تصمیمات دولت قرار بگیرند که در این زمینه نقص هایی وجود دارد که باید برای جلوگیری از رکود وتوقف تولید برطرف شود.

جریان بازار به سمت نقدفروشی است

دبیرکل خانه اقتصاد ایران هم با بیان اینکه جریان بازار به سمت نقدفروشی در حال حرکت است و دیگر کسی چک از مشتری قبول نمی‌کند، اظهار داشت: یکی از دلایل این موضوع مسئله گرانی ارز در بازار بود به طوری که عمده فروشان و فروشندگان خرد نیز نمی‌دانند کالایی را که با دلار ۴۲۰۰تومان خریداری کرده‌اند، آیا فردا می‌توانند دوباره با همان قیمت تهیه کنند یا خیر.

مسعود دانشمند با اشاره به اینکه هم اکنون چنین جوی در تمام بازارهای کشور حاکم است والتهابات بازار فروکش نکرده است، خاطرنشان کرد: به همین علت اکثر صنوف به سمت فروش نقدی حرکت کرده‌اند که البته این کار موجب بسته شدن کانال شبکه توزیع خواهد شد.

وی ادامه داد: به عبارتی فروشندگان، تجار و واردکنندگان کالای خود را نقدی می‌فروشند، اما صنوفی که می‌خواهند این کالاها را خریداری و توزیع کنند، توان تأمین مالی خرید کالاهای گران قیمت را نخواهند داشت که به همین علت خریدهای آن‌ها به شدت کاهش یافته و شبکه توزیع قفل می‌شود.

برش

اکثر صنوف به سمت فروش نقدی حرکت کرده‌اند که البته این کار موجب بسته شدن کانال شبکه توزیع خواهد شد

دانشمند در ادامه وبا بیان اینکه چنین مسئله‌ای به کند شدن تبدیل کالا به پول، تشدید رکود، و در نهایت قفل شدن کلی بازارها می‌انجامد، تصریح کرد: این در حالی است که هم اکنون چک و خرید و فروش‌های مدت دار هم در بازارهای مختلف اعتبار وجایگاهی ندارد و فروشندگان کالا به دلیل ترس از زیان به فروش نقدی روی آورده‌اند و به عبارتی نسیه فروشی و فروش مدت‌دار در بازارهایی مانند لوازم خانگی، خودرو و... از بین رفته است و تمام مطالبات بازارها به نقدی تبدیل شده است.

دبیرکل خانه اقتصاد ایران با تأکید بر اینکه از گذشته تاکنون تجار و بازرگانان با اعتبار خود در بازار کار می‌کردند، اما اکنون تنها پول نقد در بازار اعتبار دارد، گفت: در این وضعیت دولت باید مداخله کرده و واحدهای تولیدی وصنعتی زیرمجموعه خود را موظف کند تا محصولاتشان را به صورت مدت دار به متقاضیان ومردم بفروشند تا به این شکل بازار نقدی شکسته شود وپول وتبادلات کالایی دوباره به گردش دربیاید. وی افزود: حتی این کار موجب بازگشت بخش خصوصی به عرصه خرید وفروش مدت دار در بازار می‌شود.

رئیس اتاق بازرگانی مشترک ایران وامارات خاطرنشان کرد: در حال حاضر یکی از اصلی‌ترین معایب نقد فروشی این است که به علت کمبود درآمدهاوافت توان خرید، مردم توان پرداخت کامل پول برخی کالاها را ندارند که به تبع بازارها نیز قفل خواهد شد. دانشمند در پایان تصریح کرد: در نتیجه هم اکنون سرعت انتقال وتبدیل کالا به پول در کشور به شدت کاهش یافته که این مسئله هم رکود را تشدید کرده و «تورم ایستا» (یعنی خرید وفروشی انجام نمی‌شود اما قیمت‌ها در حال افزایش است) ایجاد می‌کند.

بی ارزش شدن چک

یکی از اعضای اتاق بازرگانی ایران هم قفل شدن خرید وفروش در بازارهای مختلف را به علت دلاریزه بودن اقتصاد کشور عنوان کرد و گفت: به محض اینکه ما با شوک اقتصادی خارجی مانند نوسان نرخ ارز در کشور روبه‌رو می‌شویم، ارزش پول ما در مقابل ارزهای خارجی دچار مشکل می‌شود که این موضوع در تمام ابعاد زندگی مردم وقیمت کالاهای مختلف آشکار می‌شود. مجید رضا حریری با بیان اینکه ما در سال حدود ۵۰ میلیارد دلار واردات کالا از کشورهای مختلف داریم که بیش از ۸۵ درصد آن به خط تولید داخلی رفته وتبدیل به کالای دیگری می‌شود، خاطرنشان کرد: به همین دلیل تولید ما به شدت وابسته به ارز ودلار است که به همین علت اقتصاد کشور را آسیب پذیر کرده است.

وی با بیان اینکه عملاً بسیاری از کالاها با وجود دلار ۴۲۰۰ تومانی از نرخ دلار آزاد ۶یا ۷هزار تومانی تبعیت می‌کند، تصریح کرد: تنها راه مقابله با این ضربه‌های بیرونی مقاوم کردن اقتصاد همراه با شفافیت و رقابت پذیری است.

وی با اشاره به اینکه فروشندگان وسرمایه گذاران حق دارند تا ارزش پول خود را در این بازار حفظ کنند، تصریح کرد: این در حالی است که ارزش پول ما روز به روز در حال کاهش است و به همین علت است که فروشندگان وتجار، کالای خود را همان لحظه و نقدی می‌فروشند تا ارزش پول وکالای آن‌ها حفظ شود چرا که این افراد نمی‌دانند که تا یک ماه آینده ارزش کالای آنان چه می‌شود و آیا می‌توانند کالای فروخته شده را دوباره تأمین کنند یا خیر. وی افزود: با این وضعیت و بلاتکلیفی بازار، فروش نقدی جای خود را به فروش مدت‌دار و چکی می‌دهد وچک هم ارزش و اعتبار خود را از دست خواهد داد.

خبر

جزئیات ۱۳۶ هزار میلیارد تومانی معوقات بانکی

تسنیم: گزارش اجمالی کمیسیون اصل ۹۰ در خصوص مطالبات غیرجاری بانک‌ها منتشرشد.براساس این گزارش بدهکاران تا ۱۰میلیارد ریال ۲۱۲ هزار میلیارد ریال، بدهکاران از ۱۰ تا ۱۰۰ میلیارد ریال ۳۵۸ هزار میلیارد ریال، بدهکاران ۱۰۰ تا ۱۰۰۰ میلیارد ریال ۴۸۵هزار میلیارد ریال و ۱۰۰۰ میلیارد ریال به بالا ۳۰۴ هزار میلیارد ریال بدهی معوق به بانک‌ها دارند. گفتنی است معوقات بانکی درمجموع حدود۱۳۶ هزار میلیاردتومان برآورد می‌شود.

۴ محصول ایران خودرو تا ۴/۸ میلیون تومان گران شد

اقتصاد: ایران خودرو در جدیدترین تغییرات قیمت چهار محصول خود را تا ۴ میلیون و ۸۰۰ هزار تومان گران کرد.به گزارش تسنیم، در فهرست جدید محصولات این شرکت قیمت وانت آریسان با افزایش ۲ میلیون و ۷۸۴ هزار تومانی با قیمت ۳۱ میلیون و ۷۸۳ هزار تومان تعیین شده است.همچنین تندر پیکاپ با افزایش ۳ میلیون و ۴۳۰ هزار تومان با قیمت ۳۹ میلیون و ۱۶۴ هزار تومان، پارس اتومات با افزایش ۴ میلیون و ۸۰۰ هزار تومان با قیمت ۵۴ میلیون و ۸۰۲ هزار تومان و خودروی H۳۰ با افزایش ۴ میلیون و ۳۸۰ هزار تومان با قیمت ۵۰ میلیون و ۶۷ هزار تومان به فروش می‌رسد.

قیمت روغن نباتی ۹ درصد افزایش یافت

ایسنا: دبیر انجمن صنایع روغن نباتی از افزایش ۹ درصدی قیمت روغن نباتی براساس مصوبه ستاد تنظیم بازار خبر داد؛ بنابراین انواع روغن نباتی براساس فهرست اعلامی سازمان حمایت مصرف کنندگان و تولیدکنندگان ۹ درصد با افزایش قیمت مواجه شد.

صادرات دام زنده ممنوع شد

اقتصاد: درحالی که گوشت قرمز پیشتاز گرانی در ماه‌های اخیر بوده معاون امور تولیدات دامی وزارت جهاد کشاورزی از ممنوعیت صادرات دام زنده خبر داد.به گزارش تسنیم مرتضی رضایی افزود: به منظور مدیریت عرضه و تقاضا و جلوگیری از روند افزایش قیمت گوشت قرمز بویژه گوشت گوسفندی صادرات دام زنده به طور موقت تا زمان عبور از این فصل ممنوع است.

گرانی لبنیات تخلف است

اقتصاد: در حالی که کارخانه‌های لبنی قیمت محصولات‌شان را ۱۰ تا ۱۵ درصد افزایش داده‌اند، سازمان حمایت مصرف‌کنندگان و تولیدکنندگان اعلام کرد: این کارخانه‌ها هیچ مجوزی برای افزایش قیمت ندارند و با متخلفان برخورد می‌شود، اما بازار شاهد بازگرداندن قیمت‌های غیرقانونی به حالت سابق نیست.

مالیات بر خودرو تصویب شد

ایسنا: رحیم زارع سخنگوی کمیسیون اقتصادی مجلس از مصوبه این کمیسیون در خصوص اخذ مالیات بر آلایندگی خودروها خبر داد.

آغاز به کار صرافی‌ها در کنار سامانه نیما

مهر: یک مقام مسئول در نظام بانکی از بخشنامه بانک مرکزی مبنی بر صدور اجازه خرید مستقیم ارز از سوی بازرگانان در صرافی‌ها خبر داد و گفت: صرافی‌های مجاز در کنار سامانه نیما وارد عملیات معامله ارز شدند.

آگهی مفقودی
برگ سبز خودروی سواری هیوندا سانتافه۲۴۰۰ مدل ۲۰۱۵ رنگ سفید متالیک به شماره موتور G4KEEU502455 باشماره انتظامی ۷۹د۴۷۴ ایران ۱۲ شماره شاسی KMHSU81CDFU419855 و به مالکیت ملیحه حکیمی نجف آباد مفقود گردیده و از درجه اعتبار ساقط می‌باشد.
۴/۹۷۰۳۲۰۷

آگهی مفقودی
گواهی موقت فارغ التحصیلی اینجانب ندا خادم فرزند محمدرضا به‌شماره‌شناسنامه۰۹۲۱۶۳۶۲۳۷ صادره از مشهد در مقطع کارشناسی پیوسته رشته ی حقوق صادره از دانشگاه آزاد واحد مشهد مفقود گردیده و از درجه اعتبار ساقط می باشد.
۴/۹۷۰۱۳۵۸

آگهی مفقودی
کارت پلاک خودرو سواری پراید تیپ 131SE مدل ۱۳۹۲ به رنگ‌سفیدروغنی‌به‌شماره‌پلاک۷۳ج۲۸ایران۹۵ به‌شماره موتور۴۹۶۵۲۶۹ به‌شماره شاسی NAS411100D1289785 بنام کامران قلندرزهی لاله آباد فرزند حبیب اله مفقود گردیده و از درجه اعتبار ساقط می باشد
۴/۹۷۰۳۱۸۸

آگهی مفقودی
کلیه مدارک موتورسیکلت رهرو تیپ ۱۲۵ مدل ۹۱ به شماره پلاک ۶۴۴۵۶ ایران ۷۷۲ و شماره موتور CG125NBJA3911257 و شماره تنه NBJ125G9121255 بنام مهدی حسینی محراب مفقود و فاقد اعتبار است
۴/۹۷۰۳۲۰۱

آگهی مفقودی
سند کمپانی خودروی سواری پراید۱۳۲ مدل ۱۳۹۰ رنگ آبی سیر به شماره موتور ۴۴۹۳۳۲۴ باشماره انتظامی ۸۸۵هـ۶۶ ایران ۴۲ شماره شاسی S5420090087446 و به مالکیت رضا ولی پور مفقود گردیده و از درجه اعتبار ساقط می‌باشد.
۴/۹۷۰۳۲۰۶

آگهی مفقودی
برگ سبز خودروی کامیون کشنده اینترناش مدل ۱۹۸۸ رنگ کرم روغنی به شماره موتور ۱۱۴۳۹۰۸۰ باشماره انتظامی ۱۶۸ع۳۴ ایران ۱۲ شماره شاسی ۵۶۹۳۸۸ و به مالکیت محمود توانا مفقود گردیده و از درجه اعتبار ساقط می‌باشد.
۴/۹۷۰۳۱۹۹

خواهر اسماء قادری فرزند محمد
سلام‌علیکم
با توجه به رای قابل پژوهش شماره۲۹۸۲ ۹۶/۲ مورخ ۹۶/۱۱/۱۵ هیئت محترم رسیدگی به تخلفات اداری کارمندان آموزش و پرورش استان سیستان و بلوچستان و به استناد بند ماده ۹ قانون مزبور به بازنشستگی با تقلیل یک گروه محکوم گردیده اید لذا در اجرای ماده ۳۷ قانون ائین دادرسی مدنی ظرف یک ماه از تاریخ ابلاغ این نامه به امور اداری مدیریت مراجعه و اوراق ابلاغ را دریافت نمائید .ضمنا این آگهی به منزله ابلاغ قانونی و رسمی می باشد
عبدالغفور حسینی-معاون مدیر کل و مدیر آموزش و پرورش شهرستان ایرانشهر
۴/۹۷۰۳۰۲۰

نوبت اول
آگهی دعوت مجمع عمومی عادی سالیانه
شرکت تعاونی مصرف کارکنان روزنامه قدس
جلسه مجمع عمومی عادی سالیانه شرکت تعاونی مصرف در روزدوشنبه مورخه ۹۷/۰۴/۰۴رأس ساعت ۱۰صبح در محل سالن همایش ها واقع در طبقه سوم ساختمان روزنامه قدس با دستور جلسه ذیل تشکیل میگردد.
لذا ازکلیه اعضاء یا نمایندگان محترم دعوت می شود رأس ساعت مقرردر جلسه مجمع عمومی عادی شرکت فرمایید.
دستور جلسه: ۱-طرح وتصویب صورتهای مالی سال ۹۶
۲-افزایش سرمایه سهامداران
تذکر : ۱-در صورتی که حضور عضوی درجلسه مذکور میسر نباشد می تواند حق رأی خود را به موجب وکالتنامه به عضو دیگر و یا نماینده تام الاختیار خود واگذارنماید. دراین صورت هر عضو علاوه بر رأی خود تا ۳ رأی با وکالت وغیر عضو فقط یک رأی با وکالت می تواند داشته باشد
شرکت تعاونی مصرف کارکنان روزنامه قدس
۴/۹۷۰۳۱۹۸

مزایده
با توجه به تعهدات تعاونی مسکن کانون جانبازان استان قزوین به پیمانکاران پروژه طلائیه(شفیع آباد)- تعاونی تعدادی ازقطعات مازاد را از طریق مزایده به فروش می رساند، متقاضیان جهت کسب اطلاعات وگرفتن فرم‌هاازتاریخ انتشار آگهی به‌مدت یک هفته به دفتر تعاونی مراجعه نمایند. ضمنا اولویت با افراد جانباز می باشد.
نشانی: قزوین - خیابان نواب - فلکه مادر - ساختمان فرمانیه - دفتر تعاونی کانون جانبازان استان قزوین - تلفن: ۳۳۳۲۵۵۲۲ - ۰۲۸
۴/۹۷۰۲۹۶۰

آگهی مفقودی
برگ سبز وکارت ماشین خودرومینی بوس تیپ۳۰۹ دیزل به شماره انتظامی ۳۳ / ۶۵۹ غ۲۷ به شماره موتور۰۰۰۱۸۲وشماره شاسی۰۰۸۱۷۶ متعلق به آقای محمد حق گو مفقود وازدرجه اعتبارساقط می گردد
۴/۹۷۰۳۱۸۷

آگهی تغییرات شرکت مسافربری لوان نور مشهد شرکت سهامی خاص به شماره ۶۵۶۶و شناسه ملی ۱۰۳۸۰۲۲۳۸۳۲
به استناد صورتجلسه مجمع عمومی عادی بطور فوق العاده مورخ ۱۳۹۵/۰۵/۲۴ تصمیمات ذیل اتخاذ شد: -آقای مهدی رئوفی مقدم کدملی ۰۷۰۰۴۰۶۲۰۴-خانم هانیه رئوفی مقدم کدملی ۰۰۷۴۴۶۲۱۳۱-خانم انسیه رئوفی مقدم کدملی ۰۰۱۱۴۹۶۸۵۱ به سمت اعضاء اصلی هیئت مدیره برای مدت ۲ سال انتخاب گردیدند .-بازرسان شرکت برای مدت یکسال به شرح ذیل تعیین گردیدند:-بازرسان اصلی آقای منصور کرامت به شماره ملی ۰۷۰۲۲۳۸۳۰۹-بازرس علی البدل آقای حسین خلیلی به شماره ملی ۰۷۰۲۳۴۳۷۶۵ روزنامه قدس جهت درج آگهی های شرکت تعیین شدند. با ثبت این مستند تصمیمات انتخاب روزنامه کثیرالانتشار ، انتخاب مدیران ،انتخاب بازرس انتخاب شده توسط متقاضی در سوابق الکترونیک شخصیت حقوقی مرقوم ثبت و در پایگاه آگهی های سازمان ثبت قابل دسترس میباشد.
اداره کل ثبت اسناد و املاک استان خراسان رضوی
اداره ثبت شرکت ها و موسسات غیر تجاری مشهد
۴/۹۷۰۲۹۲۸

آگهی مزایده محصولات سردرختی
سازمان اوقاف و امور خیریه
موقوفه عبدا...رضوی در نظر دارد محصولات سردرختی شامل گیلاس دوم رس ، فرنگی ، آلبالو مجاری و معمولی باغ سوران را از طریق مزایده کتبی درروزیکشنبه مورخه ۱۳۹۷/۰۳/۰۶ساعت۱۰صبح به فروش برساند. متقاضیان محترم میتوانندجهت بازدید ودریافت فرم شرکت در مزایده در،روزهای ۹۷/۰۳/۰۴و۹۷/۰۳/۰۵ جمعه و شنبه)به آدرس ذیل مراجعه فرمایند.
شرایط مزایده:
۱-مبلغ ودیعه برای گیلاس ۱۵۰/۰۰۰/۰۰۰ریال
۲-مبلغ ودیعه برای آلبالو ۱۵۰/۰۰۰/۰۰۰ریال
۲-مبلغ ودیعه باید بصورت چک بین بانکی یا فیش واریز به حساب موقوفه باشد.
۴-مزایده گذار در رد وقبول هریک از پیشنهادات مختار است.
۵-فرم شرایط عمومی مزایده همراه با فرم شرکت در مزایده تقدیم میگردد.
آدرس:جاده شاندیز امام رضا(ع)۱(جاده سوران)باغ موقوفه عبدا...رضوی
تلفن۰۵۱۳۲۶۷۲۶۳۵
۴/۹۷۰۳۱۸۳

آگهی نوبت دوم فراخوان مناقصه شماره ۹۷/۲
جمهوری اسلامی ایران
وزارت راه و شهرسازی
اداره کل راه و شهرسازی سیستان و بلوچستان
۱.نام کارفرما: اداره کل راه و شهرسازی سیستان و بلوچستان
۲.شرح مختصر و کلی موضوع:

ردیف	شماره مناقصه در سامانه ستاد	موضوع	مبلغ برآورد کار(ریال)	مبلغ تضمین شرکت در فرآیند ارجاع کار(ریال)	مدت اجراء
۱	۲۰۰۹۷۴۵۳۹۰۰۰۰۰۴	عملیات تکمیلی احداث پل شهرک جهاد(زاهدان)	۷۹۱۴۸۱۷۵۲۵	۳۹۶/۰۰۰/۰۰۰	۴ ماه

۳.کلیه مراحل برگزاری مناقصه از دریافت اسناد مناقصه تا ارائه پیشنهاد مناقصه گران و بازگشایی پاکتها از طریق درگاه سامانه تدارکات الکترونیک دولت(ستاد) به آدرس www.setadiran.ir انجام خواهد شد و لازم است مناقصه گران در صورت عدم عضویت قبلی مراحل ثبت نام در سایت مذکور و دریافت گواهی امضای الکترونیکی را جهت شرکت در مناقصه محقق سازند.
۴.تاریخ انتشار اسناد مناقصه در سامانه ستاد: روز پنج شنبه مورخه ۹۷/۳/۳ ۵.مهلت زمانی دریافت اسناد مناقصه از سامانه ستاد: روز دوشنبه مورخه ۹۷/۳/۷
۶.مهلت زمانی ارائه پیشنهاد در سامانه ستاد: تا ساعت ۸ صبح روز شنبه مورخه ۹۷/۳/۱۹ ۷.زمان بازگشایی پاکات در سامانه ستاد: ساعت ۱۰ صبح روز شنبه مورخه ۹۷/۳/۱۹
۸.لازم بذکر است کلیه شرکت کنندگان در مناقصه علاوه بر ارسال مدارک بصورت الکترونیکی در سامانه ستاد، پاکت لاک و مهر شده <<الف>> را که حاوی تضمین شرکت در فرایند ارجاع کار می باشد ، حداکثر تا ساعت ۹ صبح مورخه ۹۷/۳/۱۹ به دبیرخانه اداره کل راه و شهرسازی سیستان و بلوچستان به آدرس : زاهدان میدان شهداء تحویل داده و رسید دریافت نمایند. ۹.رشته مورد نظر: راه و ترابری
۱۰.این پروژه پیش پرداخت ندارد و مبلغ کارکرد از محل اعتبارات طرحهای عمرانی به صورت اسناد خزانه اسلامی قابل پرداخت می باشد.
۱۱. شماره تماس سامانه ستاد جهت انجام مراحل عضویت در سامانه ۰۲۱-۴۱۹۳۴ ۱۲.اطلاعات این مناقصه در پایگاه ملی اطلاع رسانی مناقصات نیز ثبت می گردد.
اداره کل راه و شهرسازی سیستان و بلوچستان شناسه آگهی:۱۷۶۲۵۴
روابط عمومی راه و شهرسازی سیستان و بلوچستان
۴/۹۷۰۳۰۰۴

جمعیت ۳ هزار نفری زندانیان مهریه در کشور مهر: مدیرعامل ستاد دیه با اشاره به جمعیت ۳۰۰۰ نفری زندانیان مهریه در کشور یکی از برنامه‌های پیشگیرانه این نهاد حمایتی را تلاش برای کاهش میزان سکه‌ها از ۱۱۰ سکه به معیار معتدل‌تری اعلام کرد. سید اسد اللّه جولایی گفت: بسیاری از زندانیان مهریه کسانی هستند که به دلیلِ نداشتن شغل ثابت و تمکن مالی مناسب دادخواست اعسار آن‌ها پذیرفته شده، اما باز برای پرداخت تعهدات تقسیط شده خود با افزایش روز افزون قیمت سکه با بسیاری از مشکلات روبه‌رو هستند.

قدس سرمشق پیشنهادی سازمان‌های میراث فرهنگی و محیط زیست به آموزش و پرورش را بررسی می‌کند

اما و اگرهای طرح تعطیلی زمستانی مدارس

جامعه/ مریم احمدی شیروان | طرح «تعطیلی زمستانی مدارس» اول مهر سال ۹۵ کلید خورد. طرحی ابتکاری که خانم ابتکار رئیس وقت سازمان حفاظت از محیط زیست برای کاهش فشار آلودگی دی‌ماه در کلانشهرها ارائه کرد اما به دلیل اشکال‌های فراوان به ثمر ننشست.

البته آن طور که شواهد نشان می‌دهد این طرح پیش از این و در زمان وزارت محمدعلی نجفی هم اجرا می‌شده، اما نه با این نام.

زمانی که نظام آموزشی در دوره دبیرستان به شکل ترمی- واحدی اجرا می‌شد، دانش‌آموزان هم مانند دانشجویان هر نیم سال، تعدادی واحد را گذرانده و در بین دو ترم نیز تعطیلاتی داشتند.

پایان ترم اول هر نیم سال که همزمان با زمستان می‌شد، به نوعی طرح زمستانی تعطیلی مدارس محسوب می‌شد، اما پس از زمانی اندک و با اجرای نظام سالی- واحدی خود به خود حذف و به تاریخ سپرده شد.

پیشنهاد سازمان محیط زیست هم تنها چند ماه کوتاه اذهان را درگیر و بعد هم به جرگه طرح‌های خاموش پیوست، اما توصیه دی ماه سال گذشته علی‌اصغر مونسان، رئیس سازمان میراث فرهنگی، صنایع دستی و گردشگری مبنی بر کمکِ طرح تعطیلی مدارس در زمستان به توسعه و رونق گردشگری کشور سبب شد وزارتخانه آموزش و پرورش نیز برای شیرین شدن کام دانش‌آموزان و تعطیلی زمستانه حداقل ۱۵ روزه شروع به رایزنی کند.

شنبه همین هفته بود که سیدمحمد بطحایی، وزیر آموزش و پرورش از توافقات انجام شده با سازمان میراث فرهنگی، گردشگری و صنایع دستی و نیز سایر سازمان‌های مرتبط برای اجرایی کردن تعطیلات زمستانی مدارس خبر داد.

او توضیح داد: در صورتی که در زمستان دو هفته تعطیلات در نظر گرفته شود، باید مدارس یک هفته زودتر شروع شوند. همچنین پایان مدارس نیز با یک هفته تأخیر همراه است و دانش‌آموزان باید در هفته نخست خرداد در کلاس‌های درس حاضر شوند که این موضوع به قانون و موافقت مجلس با تغییر شروع و پایان سال تحصیلی نیاز دارد.

البته انگار آقای وزیر برای دانش‌آموزانی که در مناطق گرمسیر زندگی می‌کنند و به خاطر گرم بودن هوا و کمبود لوازم سرمایشی در آن مناطق، امکان حضور در کلاس آن هم در گرمای خردادماه را ندارند، فکری نکرده بود؛ زیرا در پاسخ به چگونگی حل مشکل آنان گفت: در صورتی که تعطیلی دو هفته در زمستان مدنظر باشد، چاره‌ای جز ادامه مدارس در خرداد ماه وجود ندارد.

تعطیلات سودمند زمستانی

طرحی که هنوز تا تصویب و اجرا فاصله زیادی دارد و برای رسیدن به آن باید نظر موافق بهارستان‌نشین‌ها و شورای عالی آموزش و پرورش را به خود جلب کند، در جامعه موافقان و مخالفان بسیاری دارد.

محمدابراهیم محمدی، مشاور معاون پژوهشی وزیر آموزش و پرورش که از موافقان اجرای این طرح زمستانه است، از مزایای اجرای آن برایمان می‌گوید. به باور او علاوه بر رونق گردشگری و کمک به حل مشکل وارونگی و آلایندگی هوا در صورت اجرای این طرح، فرصت بسیار خوبی برای دستگاه‌های تعلیم و تربیت و نیز مجال تنفسی برای دانش‌آموزان ایجاد خواهد شد که با توان‌افزایی و تجدید قوا ادامه درس‌ها را پی‌گیرند. ۹ ماه آموزش مداوم و یکسره، خستگی و مشکلاتی برای دانش‌آموز و معلم به همراه دارد و این تعطیلات کوتاه از نظر بحث آموزشی نه تنها آسیب‌زا نیست حتی کمک کننده هم می‌تواند باشد.

این کارشناس آموزش در ادامه به تعطیلات طولانی مدت سه ماه تابستان هم اشاره می‌کند و می‌گوید: به طور واقع‌بینانه به دلیل تعطیلات خردادماه و امتحانات، چهار ماه تعطیلات تابستانی داریم. زمانی طولانی که بلاتکلیفی و تعطیلی بی‌هدف در آن گسست آموزشی ایجاد کرده و فراگیری را به خاطر فاصله ایجاد شده، سخت می‌کند. آن هم در شرایطی که ۹۰درصد دانش‌آموزان خارج از چتر فراغت هستند و برای این زمان طولانی برنامه‌ای ندارند. کم شدن حداقل دو هفته از این تعطیلات برای دانش‌آموز، معلم و نظام تعلیم و تربیت سودمند و کمک کننده است.

نباید عجولانه تصمیم گرفت

این سخنان موافق از این طرح در حالی است که ضیاءالله اعزازی ملکی، عضو کمیسیون آموزش و تحقیقات مجلس تصویب چنین طرحی را منوط به بررسی بیشتر دانسته و می‌گوید: بسیار بعید به نظر می‌رسد که مجلس و کمیسیون آموزش با طرح جدیدی در این زمینه موافقت کند؛ زیرا برای اجرایی شدن این طرح باید ابتدا مسائل و موارد مختلف در آموزش و پرورش مورد بررسی قرار گیرد. در حالی که هنوز جامعه و خانواده‌ها آمادگی روبه رو شدن با این تغییرات را نداشته و برای آن فرهنگ‌سازی نشده است. ضمن اینکه محتوای آموزشی، برنامه‌ها و کتاب‌های آموزشی را نمی‌توان با طرح تعطیلی مدارس همخوان کرد؛ زیرا تمام موارد بر اساس زمان‌بندی مشخصی برنامه‌ریزی می‌شود.

به گفته او هر چند که ممکن است این طرح برکاتی در سایر حوزه‌ها داشته باشد، اما برای سیستم آموزشی کشور باید روی بُعد آموزشی آن بررسی کارشناسی صورت گیرد و در این زمینه نباید عجولانه تصمیم گرفت.

نگاه تجاری به طرح تعطیلات زمستانی ممنوع

علی پورسلیمان، کارشناس آموزش نیز که از منتقدان اجرایی شدن این طرح است، می‌گوید اشتباه مسئولان و کارشناسان تصمیم‌گیر در این است که شرایط اقلیمی کشور را در تصمیمات خود لحاظ نمی‌کنند. آن‌ها باید بدانند که در کشوری با اقلیم‌های متفاوت زندگی می‌کنیم و نمی‌توانیم قانونی اینچنینی را به صورت واحد برای تمامی استان‌ها تصویب کنیم.

ضمن اینکه هدف اصلی این طرح کاهش آلودگی هوای تهران و سایر کلانشهرهاست، اما آلودگی شهری مانند تهران موعد مشخصی ندارد و برای آن نمی‌توان تقویمی خاص را مشخص کرد و از آن خواست تا فقط در بازه زمانی دو هفته‌ای تعطیلات زمستانی اتفاق بیفتد.

این کارشناس فرهنگی تأکید می‌کند که نسبت به این طرح نگاهی تجاری و سودآور وجود دارد. دو سازمان میراث فرهنگی و محیط زیست که از طراحان اصلی این طرح محسوب می‌شوند، هیچ نگاه کارشناسی و آموزشی نسبت به مسائل تعلیم و تربیت ندارند. سازمان میراث فرهنگی به فکر رونق گردشگری در زمستان و حل بخشی از مشکلات این صنعت است و سازمان محیط زیست هم به این طرح به چشم ناجی هوا نگاه می‌کند. در صورتی که نیاز است برای حل بحران آلودگی هوا نگاهی عمیق‌تر و وسیع‌تر وجود داشته باشد. بهتر این است که سازمان متولی هوای پاک، به جای اینکه حل این مشکل را در آموزش و پرورش ببیند به دنبال منابع آلاینده هوا بوده و با کمک شورای شهر و شهرداری برای کاستن از آن چاره‌اندیشی کند.

تعطیلی مدارس چاره کار نیست

در سال‌های گذشته بحث‌های بسیاری در این رابطه مطرح شد؛ در سال گذشته نیز این موضوع در قالب طرح هوای پاک در کمیسیون کشاورزی مورد بررسی قرار گرفت؛ در این طرح، بندی با عنوان تعطیلی مدارس در نظر گرفته شده بود، اما با آن مخالفت شد.

پیشتر از این، طرحی با مضمون تعطیلی زمستانی مدارس در مجلس عنوان شده و البته با آن مخالفت شده بود. همین سال گذشته بود که طرح هوای پاک در کمیسیون کشاورزی مورد بررسی قرار گرفت که یکی از بندهای آن به همین تعطیلی مدارس اشاره داشت که مورد موافقت نماینده‌های مردم قرار نگرفت.

فرهاد فلاحتی، عضو کمیسیون آموزش و تحقیقات مجلس شورای اسلامی نیز که از منتقدان این طرح است، می‌گوید: دستکاری در تقویم مدارس به دلیل اینکه زندگی دانش‌آموزان، فرهنگیان و خانواده‌های آنان را تحت‌الشعاع قرار می‌دهد، نباید انجام شود، مگر اینکه این طرح پشتوانه منطقی و علمی داشته باشد که در حال حاضر این طور به نظر نمی‌رسد.

او اضافه می‌کند: مشکل اصلی حل بحران آلودگی هواست، اما نباید بارِ ضعف مدیریتی دستگاه‌های دیگر را آموزش و پرورش به دوش بگیرد، هر چند که در حال حاضر هم آموزش و پرورش آن را متحمل می‌شود. کُندکاری دستگاه‌های عریض و طویل و کلانی که وظیفه مستقیم در کنترل آلودگی هوا دارند، فراموش شده و آموزش و پرورش مجبور به تعطیلی مدارس یا تغییر ساعت کلاس در طول سال تحصیلی می‌شود. ورود به این قضیه منطقی نیست و آموزش و پرورش باید جدی‌تر مقاومت کرده و تحت فشار دستگاه‌های دیگر قرار نگیرد. تعطیلی مدارس چاره کار نیست.

برش

دو سازمان میراث فرهنگی و محیط زیست که از طراحان اصلی این طرح محسوب می‌شوند، هیچ نگاه کارشناسی و آموزشی نسبت به مسائل تعلیم و تربیت ندارند

یادداشت

مجتبی همتی فر/ کارشناس آموزش و پرورش

ضرورت وجود طرح جامع برای تعطیلات

این روزها، بحث تعطیلات زمستانه از سوی مسئولان وزارت آموزش و پرورش مطرح شد؛ طرحی که چند سالی است در میانه آلودگی هوای کلان‌شهرها در نیمه دوم سال به رو می‌آید و دوباره فراموش می‌شود. پیگیری این ایده در ایران البته به دهه ۷۰ بر می‌گردد که ذیل نظام جدید آموزشی ترمی ـ واحدی یکبار تجربه شد. در آن موقع، مدارس یک هفته در زمستان تعطیل شدند که ادامه پیدا نکرد. «تعطیلات زمستانه» مدارس ذیل مقوله کلان‌تر «زمان آموزش» به عنوان یکی از عناصر برنامه درسی مطرح شود که در سند تحول بنیادین نیز دو راهکار به این مقوله اختصاص یافته است که بازنگری مؤلفه‌های زمان آموزش از جمله تقویم تحصیلی را در بر می‌گیرد.

البته زمان آموزش، مؤلفه‌های دیگری را نیز در بر می‌گیرد، از جمله میزان ساعت‌های آموزشی در روز، هفته و سال تحصیلی و همچنین تعداد روزهای تحصیلی و تعداد روز در هفته و حتی ساعت آغاز و پایان فعالیت آموزشی در مدرسه. به طور خلاصه زمان آموزشی، به مثابه «ظرف زمانی» که برای یادگیری دانش آموزان در نظر می‌گیریم تا در آن، به اهداف آموزشی و تربیتی دست پیدا کنیم. الگوی تقویم آموزشی از وجوهی در کشور ما اهمیت یافته است.

الگوی کنونی ۹ ماه تحصیل و ۳ ماه تعطیلات تابستانی باقیمانده نظام آموزشی سال‌های دور ماست. این الگو نسبتاً قدیمی است که مبتنی بر نظام کشاورزی قرن‌های گذشته اروپا طراحی شده است. این تعطیلات طولانی عمدتاً مربوط به دوره‌ای است که بچه‌ها برای کمک به خانواده‌ها در امور کشاورزی مجبور بودند تابستان‌ها از تحصیل کناره‌گیری کنند. جالب است که بسیاری از کشورها به‌خصوص کشورهای عضو اتحادیه اروپا امروزه از تقویم تحصیلی استفاده می‌کنند که به جای تعطیلات طولانی پرآسیب تابستانه، تعطیلات توزیع شده در طول سال را مورد توجه قرار داده‌اند. در الگوی کلی مذکور، تعطیلی تابستانه به ۱/۵ تا ۲ ماه کاهش یافته و مابقی آن در طول سال تحصیلی، به صورت بازه‌های یک تا دو هفته‌ای توزیع شده است. قابل تأمل اینکه تعطیلات تابستانی طولانی اثرات منفی زیادی دارد. یکی از مهمترین این آسیب‌ها، ناشی از فاصله قابل توجهی است که بین پایان سال تحصیلی و آغاز سال تحصیلی جدید وجود دارد و این امر به فراموشی دروس منجر می‌شود.

در نتیجه بخشی از هر سال تحصیلی، به مرور و یادآوری مباحث پایه‌های قبل اختصاص می‌یابد و این امر هزینه‌های انسانی و مالی را به آموزش و پرورش تحمیل می‌کند. ضمن اینکه این تکرار، بخشی از ظرف زمانی سال تحصیلی جدید را هم به خود اختصاص می‌دهد و لذا ارائه مباحث جدید باید فشرده‌تر شود. تعطیلات پیش‌بینی نشده مثلاً ناشی از بارش برف و یخبندان در مناطق سردسیر و وزش باد شدید و گرد و غبار در مناطق کویری و گرمسیر را هم باید به این مسئله اضافه کرد.

در این وضع با تعداد روزهایی که دانش‌آموزان در مدرسه حضور پیدا می‌کنند، اهداف آموزش و پرورش محقق نمی‌شود. از این وجه بازنگری در تقویم تحصیلی کنونی نظام آموزشی ما ضرورت دارد. اما بنا به شواهد، طرح فعلی مستقیماً در این راستا مطرح نشده و بیشتر به دنبال حل بخشی از مشکل آلودگی هوای کلان‌شهرها در زمستان بوده است. به عبارت دیگر، طرح کنونی تعطیلات زمستانه بیش از آنکه در راستای اهداف تعلیم و تربیت و بهره‌ورتر کردن آموزش باشد، در راستای حل مشکلات دیگر حوزه‌هاست و تعلیم و تربیت را در مرتبه دوم یا چندم اهمیت قرار می‌دهد! همچنان که اشاره شد، یکی از الگوهای موفق کوتاه کردن تعطیلات تابستان و پخش کردن آن در طول سال با الگوی مناسب است، اما باید طرح جامعی برای آن دید، نه اینکه تنها طرح زمستانی مطرح شود.

به عنوان مثال برای اجرای آن باید به این مسئله توجه شود که در ایران، اقلیم‌های آب و هوایی متنوعی را داریم که توصیه الگوی یکسانی برای کل کشور را با چالش رو به رو می‌کند؛ یعنی در حالی که در بخشی از کشور برف می‌بارد، مردم بخشی دیگر هوای بهاری و چه بسا گرم را تجربه می‌کنند و در دوره‌ای که دانش‌آموزان مناطق گرمسیر با دمای ۵۰ درجه مواجه‌اند، مناطق سردسیر شرایط مطبوعی را طی می‌کنند! از این وجه متنوع بودن تقویم تحصیلی یا انعطاف آن امری اجتناب‌ناپذیر است، هر چند اجرای آن با مشکلاتی هم رو به رو است و باید برای آن‌ها تدبیر کرد. از جمله آزمون‌های هماهنگ کشوری همچون امتحانات نهایی یا کنکور را داریم که دانش‌آموزان باید در زمانی مشخص در آن شرکت کنند و تقویم آموزشی متفاوت اجرای آن را دشوار می‌کند. به نظر می‌رسد باید از مجموع مؤلفه‌ها به تقویمی برسیم که هم وجوه تعلیم و تربیتی در آن دیده شود و هم مسائل اجتماعی و حتی اقتصادی، مثل آلودگی هوا و گردشگری و... . به عبارت دیگر با توزیع تعطیلات در عین اینکه دانش‌آموزان می‌توانند در بین بازه‌های شبیه به ترم‌های یکی دو ماهه تحصیل استراحت کوتاهی داشته باشند، خانواده‌ها می‌توانند از آن برای برنامه سفر استفاده کنند و در صورت تطبیق آن با شرایط جوی و برنامه‌های فرهنگی مثل عید نوروز، وجوه دیگر آن را نیز می‌توان لحاظ کرد.

الگوهای چند پاره و چند ترمی بسته به شرایط می‌تواند متفاوت و مفید باشد. اما در کشور ما به خاطر دلایلی که گفته شد نمی‌توان الگوی واحدی برای تمام مناطق در نظر گرفت و اجرا کرد، زیرا شرایط یکسانی نداریم. در مجموع می‌توان گفت که باید برای زمان آموزش و تقویم آموزشی طراحی جامعی صورت بگیرد که ایده‌هایی نیز در مراکز تصمیم‌گیری و پژوهشی مورد بررسی قرار گرفته است و نمی‌توان با طرح‌های فوریتی، تعلیم و تربیت را فدای حوزه‌های دیگر کرد. البته باید بین دستگاه‌ها ارتباط و هماهنگی وجود داشته باشد. همچنین باید شرایط و زمینه اجرای کامل الگوی تقویم تحصیلی را فراهم کرد؛ نشود که تعطیلات زمستانی را اضافه کنیم و در کاهش تعطیلات تابستانی مسامحه شود، مسامحه‌ای که اکنون در زمان آغاز و پایان سال تحصیلی گاه صورت می‌گیرد.

خبر

رئیس پژوهشکده سازمان اسناد ایران:

برخی مثل مار روی گنج‌های گردشگری می‌خوابند

تسنیم: رئیس پژوهشکده سازمان اسناد ایران با تشریح اینکه چگونه اسناد خانوادگی حوزه گردشگری باارزش‌تر می‌شوند، گفت: مرحوم استاد «باستانی پاریزی» اصطلاحی را به کار می‌برد و می‌گفت: برخی از آرشیودارها «مارشیوند» هستند و مثل مار می‌خوابند روی اسنادی که دارند. دکتر غلامرضا عزیزی در تشریح فواید آرشیوهای اسناد خانوادگی ایرانی‌ها در حوزه گردشگری و اینکه آیا فقط در ایران است که این اسناد را در خانه‌ها نگه می‌دارند، اظهار داشت: در کشورهای دیگر هم این گونه است که یک مقداری وظیفه سازمان‌هایی مثل آرشیو ملی است که بیاید این آگاهی را به خانواده‌ها بدهد تا اسناد مهم کشور را به آرشیو ملی بسپارند.

رئیس پژوهشکده سازمان اسناد ایران عنوان کرد: متأسفانه بلانسبت همه دوستانی که داخل کشور اسناد خانوادگی را دارند نگهداری می‌کنند و بعضی‌هایشان بسیار عالی این اسناد را نگهداری می‌کنند، ولی بعضی از آن‌ها هستند که انگار به صورت ماری که روی گنج نشسته باشد این اسناد را نگه می‌دارند.

عزیزی تصریح کرد: بنابراین این گنج که همان اسناد مهم خانوادگی است، می‌تواند گوشه‌های مغفول تاریخ کشورمان را روشن کند، ولی برخی روی این گنج‌ها چنبره زدند درحالی که ارزش این اسناد به حفظ مالکیت نیست و هرچه انتشار اطلاعات این اسناد بیشتر شود، ارزش آن بالاتر می‌رود.

یک مسئول وزارت بهداشت خبر داد

تلاش عده‌ای برای صدور مجوز تبدیل شالیزار به توتون!

ایسنا: مسئول دبیرخانه ستاد کنترل ومبارزه با دخانیات وزارت بهداشت می‌گوید: پای عوامل صنایع دخانی به قانون گذاری‌های این حوزه نیز باز شده است. بهزاد ولیزاده با انتقاد از دخالت صنایع دخانیات در سیاست گذاری‌های حوزه سلامت، اظهار کرد: صنایع دخانی با هدف کنترل محصولات خود و متعهد شدن برای جلوگیری از قاچاق، اجازه ورود پیدا کردند. این اقدام‌ها نیز منجر به کاهش میزان قاچاق دخانیات شده است، اما مشکل این است که این صنایع در مسائل زیادی ورود پیدا کرده‌اند. آن‌ها تلاش می‌کنند مسئولان و قانون گذاران را برای دریافت عوارض کمتر از تولیدات داخل توجیه کنند یا اینکه مجوز تبدیل شالیزار را به زمین کشت توتون صادر کنند.

وی افزود: پیشنهادهایی درباره جایگزینی زمین‌های کشت توتون با سایر محصولات کشاورزی مطرح شده است. سطح زیر کشت این محصول در کشور حدود ۷۰۰۰ هکتار است. معاهده‌ای بین المللی در این زمینه وجود دارد و بحث کشت توتون به دلیل استفاده از سموم و آب زیادی که برای رشد نیاز دارد، می‌تواند صدمات بسیار نگران کننده‌ای برای محیط زیست ایجاد کند.

وی افزود: طبق پیش بینی سازمان بهداشت جهانی اگر وضعیت استعمال محصولات دخانی در ایران کنترل نشود، ۴۰ سال آینده در رده بالاترین کشورهای مصرف کننده دخانیات و هم ردیف پاکستان و مصر قرار می‌گیریم.

معاون فرهنگی قوه قضائیه:

شأن ارباب رجوع حتی مجرمان و متهمان حفظ شود

مهر: معاون فرهنگی قوه قضائیه گفت: ارباب رجوع در دستگاه قضایی حتی اگر متهم یا مجرم باشد، باید شأن او حفظ شود. حجت الاسلام هادی صادقی گفت: امسال برنامه جدی در گسترش تکریم ارباب رجوع داریم و از همکاران مجموعه قضایی خواسته شده تا احترام به ارباب رجوع را در صدر کار خود قرار دهند؛ حتی اگر ارباب رجوع متهم یا مجرم باشد، شأن انسانی او رعایت شود. صادقی تصریح کرد: شاخص هایی برای ارزیابی در بحث تکریم ارباب رجوع در نظر گرفته شده که طبق این شاخص‌ها به کسانی که این کار را انجام نمی‌دهند، تذکر داده می‌شود و افرادی که تکریم ارباب رجوع را رعایت می‌کنند، تشویق می‌شوند.

گردشگری

واکنش معاون گردشگری به اظهارات عضو فراکسیون گردشگری

گردشگران ایرانی ۴میلیارد دلار خارج کرده‌اند نه ۳۰ میلیارد دلار

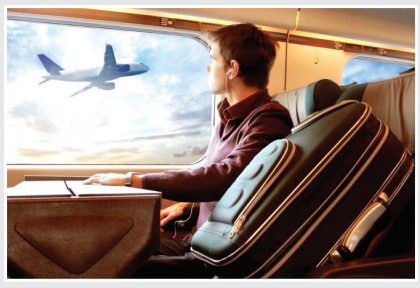

جامعه: جمعه گذشته، مهرداد بائوج لاهوتی؛ عضو فراکسیون گردشگری در مجلس به خبرگزاری ملت گفته بود: «ایرانی‌ها برای سفرهای خارجی خود به طور متوسط سالانه حدود ۳۰ میلیارد دلار ارز از کشور خارج می‌کنند، درحالی که ورود ارز به کشور توسط گردشگر سالانه حدود یک میلیارد دلار است.»

حالا محمد محب‌خدایی؛ معاون گردشگری کشور که این روزها درگیر جلسه‌هایی با بانک مرکزی برای سامان‌دهی مشکلات ارزی در بخش سفر و گردشگری است، در واکنش به این اظهارات و در نقد آمارهایی که از خروج ارزِ همراه مسافر داده می‌شود، به ایسنا گفته است: به چه استنادی می‌گویند ۳۰ میلیارد دلار ارز، همراه مسافران از کشور خارج شده است!؟درست است که ۹ میلیون مسافر خروجی از کشور داشته‌ایم، اما همه آن‌ها که گردشگر نبوده‌اند و یا به انگیزه تفریح از کشور خارج نشده‌اند که درباره خروج ارز از طریق آن‌ها این‌طور بزرگ‌نمایی می‌شود. در واقع از ۹ میلیون مسافری که سال گذشته از کشور خارج شدند، حدود چهار و نیم میلیون تن به قصد زیارت به عراق رفتند که ۲ میلیون نفر آن‌ها فقط در بازه زمانی اربعین این سفر را انجام دادند که شاید ۱۰۰ دلار هم هزینه نکرده باشند چرا که فقط نزدیک به ۴ میلیون نفر به عراق رفته‌اند و شاید حدود ۴ میلیون نفر به انگیزه تفریح، استراحت و گردش از کشور خارج شده باشند که اگر هر یک متوسط ۱۰۰۰ دلار هزینه کرده باشند، سرجمع ۴ میلیارد دلار می‌شود نه ۳۰ میلیارد دلار.

وی می‌گوید: بخشی از این جمعیت ۹ میلیون نفری، ایرانیان مقیم خارج از کشور هستند که نه تنها خروج ارز ندارند، بلکه آورده اقتصادی هم دارند.

آن‌ها در داخل کشور هزینه می‌کنند. شاید نهایت مسافران و گردشگرانی که انگیزه سفر و یا تفریح در خارج از کشور را داشته باشد به ۴ میلیون نفر هم نرسد که اگر هر یک متوسط ۱۰۰۰ دلار هزینه کرده باشد، سرجمع ۴ میلیارد دلار می‌شود، نه ۳۰ میلیارد دلار.

چرا ترکیه؟

این درحالی است که بهمن ماه سال گذشته، اتحادیه هتل‌های ترکیه به عنوان اصلی‌ترین مقصد سفر ایرانی‌ها در گزارش سال ۲۰۱۷ میلادی اعلام کرده بود حدود ۲/۵ میلیون گردشگر ایرانی در سال ۲۰۱۷ به ترکیه سفر کردند که هر گردشگر به طور متوسط ۶ شب در ترکیه اقامت داشته و ۱۰۰۰ دلار هزینه کرده که در مجموع ۲/۵ میلیارد دلار برای ترکیه درآمد داشته است.

البته حرمت‌الله رفیعی، رئیس هیئت مدیره انجمن صنفی دفاتر خدمات مسافرتی ایران در واکنش به این خبر گفته بود اگر ترکیه اعلام کرده بالاترین تعداد گردشگر را از ایران داشته به این خاطر بوده که خدماتش به مراتب بهتر و ارزان‌تر از جزیره کیش در کشور خودمان است.

اگر هم ناراضی‌اند که مردم کشورمان چرا به ترکیه می‌روند، سرجمع ایرانی‌هایی را که به این کشور می‌روند، محاسبه کنند و ببینند که به ۲ میلیون نفر هم نمی‌رسد.

چندی پیش نیز ولی‌الله سیف؛ رئیس بانک مرکزی درباره حجم سفرهای خارجی ایرانی‌ها گفته بود: «مسافرت به خارج از کشور بیش از حد معمول است و باید متعادل شود».

محمدباقر نوبخت؛ رئیس سازمان برنامه و بودجه و سخنگوی دولت ـ پیش از او و هنگام تبیین سیاست عوارض خروج از کشور که سه تا ۶ برابر افزایش پیدا کرد، از عبارت «دارندگی و برازندگی» استفاده کرده و گفته بود: «افرادی که به کشورهای خارجی می‌روند، باید یک مقدار هم به گردشگری کشور خودشان کمک کنند.»

عوارض خروج ۳ برابر شود

پس از او، محمود واعظی؛ رئیس دفتر رئیس‌جمهور اظهار کرده بود: «کسانی که عادت کرده‌اند تمام تعطیلاتشان را به خارج بروند، خب نروند.

نمی‌خواهم بگویم نروند، می‌خواهم بگویم وقتی کسی می‌خواهد از ارز همه ملت ایران این چنین استفاده کند، ما باید قوانینی بگذاریم که این ارز به همگان تعلق پیدا کند.»

سعید لیلاز؛ کارشناس مسائل اقتصادی هم از دیگر موافقان تحدید سفرهای خارجی ایرانی‌هاست.

او با دفاع از افزایش سه برابری عوارض خروج از کشور گفته بود، این عوارض باید به یک میلیون تومان در سال افزایش پیدا کند و اینک درباره سیاست‌های ارزی دولت در بخش سفر چنین اظهار نظر کرده که «اگر دولت جلوی مسافرت‌های خارجی را نگیرد بازار این کار را خواهد کرد. وقتی دلار ۸۰۰۰ تومان شد، آن گاه کسی نمی‌تواند مسافرت خارجی برود.»

خبر

یک مقام وزارت تعاون، کار و رفاه اجتماعی خبر داد

اجرای طرح ساماندهی مشاغل غیر رسمی

قدس/ محمود مصدق | مدیر کل دفتر ترویج و آموزش و تحقیقات وزارت تعاون ، کار و رفاه اجتماعی از اجرای طرح ساماندهی مشاغل غیر رسمی در سال جاری خبر داد و گفت: با این طرح مشاغل غیر رسمی در قالب تعاونی ها فعالیت خواهند کرد. مسلم خانی در گفت و گو با خبرنگار ما در تشریح این طرح افزود: سوق دادن مشاغل غیر رسمی در قالب تعاونی ها به سمت فعالیت رسمی یکی از برنامه های امسال وزارت تعاون، کار و رفاه اجتماعی است بر این اساس در گام نخست ساماندهی دستفروشان سطح پایتخت را انجام می دهیم و سپس آن‌را به ۲۳ شغل دیگر تسری خواهیم داد.

وی گفت: در گام نخست صاحبان مشاغل غیر رسمی را تشویق می کنیم تا با ایجاد شرکت‌های تعاونی فعالیت کنند در گام دوم شهرداری ها را مجاب می کنیم تا جاهایی را برای فعالیت کسب و کارهای غیر رسمی مشخص کنند تا افراد محصولاتشان را در این فضاها عرضه کنند و در مرحله سوم از طریق سازمان تامین اجتماعی و سازمان مالیاتی مشوق ها و حمایت هایی در نظر می گیریم تا صاحبان کسب و کارهای غیر رسمی به سمت فعالیت در قالب تعاونی‌ها سوق پیدا کنند.

سخنگوی سازمان غذا و دارو بیان کرد

تکذیب کاهش تعداد شرکت‌های تولیدی و واردکنندگان دارو

فارس: سخنگوی سازمان غذا و دارو با بیان اینکه کاهش تعداد شرکت‌های تولیدی و وارد کنندگان دارو از ۷۰۰۰ به ۲۰۰۰ صحت ندارد، گفت: تعداد شرکت‌های تولیدکننده و واردکننده دارو و تجهیزات پزشکی کشور کسری از این اعداد هم نیست. کیانوش جهانپور در خصوص مطلبی مبنی بر اینکه در دو سال گذشته، میزان فعالیت ۷۰۰۰ شرکت فعال در زمینه دارو و تجهیزات پزشکی به‌دلیل پرداخت نشدن مطالبات و مشکلات دیگر به ۲۰۰۰ شرکت کاهش پیدا کرده است، گفت: این اعداد صدق نمی‌کند و با حجم بازار دارویی کشور همخوانی ندارد و احتمالاً به درستی منعکس نشده و اساساً بازار حداکثر ۵/۶ میلیارد دلاری دارو و تجهیزات پزشکی کشور، ظرفیت فعالیت این تعداد شرکت را نداشته و نخواهد داشت.

لزوم اهدای خون در هفته‌های اول و آخر ماه رمضان اهواز- ایسنا: مدیرکل انتقال خون خوزستان با تأکید بر لزوم اهدای خون در هفته‌های اول و آخر ماه مبارک رمضان گفت: با توجه به اینکه بسیاری از مردم مؤمن و روزه‌دار نذر و یا نیت می‌کنند که در شب‌های پرفیض قدر، خون اهدا کنند در هفته‌های اول و آخر ماه مبارک رمضان با کاهش اهدای خون مواجه می‌شویم بنابراین از مردم می‌خواهیم اهدای خون را منحصر به روزهای خاص نکنند. عبدالعزیز فقهی افزود: بهترین زمان برای اهدای خون برای افراد روزه‌دار تا ۶ ساعت بعد از صرف سحری و یا تا ۶ ساعت پس از افطار است.

خبر

طراحی و ساخت قطار مغناطیسی در یزد

یزد- قدس: احمد عبادی دکترای برق و الکترونیک از دانشگاه کانادا در سومین جلسه ستاد راهبری و مدیریت اقتصاد مقاومتی استان یزد از طراحی و ساخت قطار مغناطیسی با سرعت ۱۰۰۰ کیلومتر بر ساعت در این استان خبر داد.

وی در توضیحات خود پیرامون طرح قطار پرسرعت مغناطیسی با بیان پیشنیازهای استقرار این فناوری در استان یزد گفت: فاز اول این طرح به ۵۰۰ میلیارد ریال اعتبار نیاز دارد که در صورت تأمین این اعتبار و همچنین امکانات مورد نیاز، می‌توان طراحی و ساخت قطار مغناطیسی با سرعت ۱۰۰۰ کیلومتر در ساعت را برای نخستین بار در کشور کلید زد.

عبادی گفت: این فاز به سه سال زمان نیاز دارد و در صورت اجرایی شدن می‌تواند جایگزین مناسبی برای خط ۵ متروی تهران یا قطار تهران - مشهد باشد.

عرضه چای در بورس کالای منطقه آزاد انزلی

رشت- قدس: برای نخستین بار در کشور در سال حمایت از کالای ایرانی، چای در بورس کالای منطقه آزاد انزلی عرضه می‌شود.

جواد کشلی مدیر سرمایه گذاری، بورس، بانک و بیمه سازمان منطقه آزاد انزلی با اشاره به اینکه این اقدامات همزمان با آغاز فصل برداشت چای بهاره گیلان صورت می‌گیرد و سازمان چای و صندوق حمایت از توسعه چای کشور و سندیکای کارخانجات چای شمال برای اجرای ساز و کار عرضه و معامله چای در بورس کالا، همکاری می‌کنند، گفت: در مرحله نخست، عرضه فیزیکی چای در رینگ کشاورزی در دستور کار قرار دارد تا با استقبال فعالان بازار، امکان عرضه چای در قالب گواهی سپرده کالایی نیز فراهم شود.

کشلی، اطمینان خاطر چایکاران و کارخانه‌های چای از فروش شفاف و بدون واسطه محصولات در اسرع وقت و دریافت مطالبات در کمترین زمان ممکن به همراه توسعه بازار این محصول و شرکت بورس کالای ایران را از مهم‌ترین مزایای عملیاتی شدن این طرح برای تجاری‌سازی محصول چای استان اعلام کرد.

عضو شورای شهر بندرعباس:

برخورد با فروش آبزیان حرام گوشت جدی گرفته شود

بندرعباس- قدس: عضو شورای شهر بندرعباس بر برخورد جدی با فروش آبزیان حرام گوشت تأکید کرد.

حجت الاسلام احمد عامری سیاهویی در جمع خبرنگاران با اشاره به لزوم عرضه بهداشتی آبزیان حلال گوشت در بندرعباس بیان کرد: متأسفانه به دلیل نبود نظارت و برخورد دستگاه‌های مربوط در کنار بازار ماهی فروشان، آبزیان حرام گوشت براحتی بفروش می‌رسد.

وی افزود: بایستی مسئولان مربوطه نظارت خود را بر مراکز عرضه آبزیان دریایی بیشتر نمایند و با جدیت تمام با فروش این آبزیان حرام گوشت مقابله کنند.

به دلیل کمبود محیط‌بان

محیط زیست همدان بی پناه مانده است

قدس / مریم ذوالفقاری منظری

استان همدان مساحتی بیش از ۱۹ هزار کیلومتر مربع دارد که ۱۱/۲ درصد آن به مناطق حفاظت شده و شکار ممنوع اختصاص دارد.

در مناطق محیط زیستی این استان ۴۰ گونه پستاندار، ۱۸۱ گونه پرنده، ۴۳ گونه خزنده، ۳۹ گونه ماهی و چهار گونه از دوزیستان شناسایی و مشاهده شده و گونه‌های جانوری خاص استان شامل قوچ و میش ارمنی و سنجاب زمینی است.

با وجود تنوع زیستی گسترده در استان همدان اما بنا بر گفته سرپرست اداره کل حفاظت از محیط زیست این استان، نبود محیط بان در مناطق شکارممنوع به دغدغه‌ای جدی تبدیل شده و مناطق شکار ممنوع استان همدان توسط کارشناسان سازمان، شخص فرمانده یگان و معاون محیط طبیعی رصد می‌شود، در حالی که این افراد وظایف دیگری دارند.

سیدعادل عربی همچنین از مراقبت از مناطق حفاظت شده با دو تا سه نیرو گلایه داشته و بیان می‌کند: براساس استاندارد باید در هر ۱۰۰۰ هکتار دست کم یک محیط بان وجود داشته باشد که در حال حاضر این‌گونه نیست و ما در مناطق به مشکل برمی‌خوریم؛ به‌طوری که خستگی و فرسودگی نیروها موجب می‌شود نتیجه مطلوبی که حق شهروندان است، به دست نیاید.

بـــــرش

تعداد محیط بانان استان همدان در مناطق حفاظت شده نسبت به استانداردهای کشوری در سطح پایینی قرار دارد

کمبود نیروی انسانی

در همین رابطه مهدی صفی خانی، معاون فنی اداره کل محیط زیست استان همدان به خبرنگار قدس گفت: در مناطق شکار ممنوع ساختار مصوبی وجود ندارد و این مسئله مشکلاتی از جمله اینکه آیا می‌توانیم به لحاظ قانونی و ساختاری تجهیزات و نیروی انسانی تأمین کنیم یا نه، ایجاد می‌کند.

وی با اشاره به اینکه به لحاظ نیروی انسانی در مناطق حفاظت شده استان نسبت به استانداردهای کشوری بسیار پایین‌تر هستیم، افزود: این مسئله موجب شده که توان محیط بانان کاهش یافته و به لحاظ جسمی آسیب ببینند.

صفی خانی نبود نیروی انسانی مناسب در حفاظت از محیط زیست را عاملی در نابودی این محیط‌ها دانست و خاطرنشان کرد: زندگی بشر رو به پیشرفت است و نمی‌توان جلوی این پیشرفت را گرفت، از همین رو باید مناطقی را به عنوان نمادهای محیط زیستی محافظت و مراقبت کرد، اگر این مناطق نیز با از بین رفتن مراتع و پوشش‌های گیاهی دچار آسیب شده و نابود شوند، اثر مستقیم آن با ایجاد سیل‌های ویرانگر، مشکلات ریزگردی و... به انسان برمی گردد. از طرف دیگر نبود نیروی انسانی کاهش تنوع زیستی و جانوری منطقه را هم تهدید می‌کند و این مسئله منجر به تصرف اراضی ملی و مناطق زیستگاهی حیات وحش می‌شود.

وی در پاسخ به این پرسش که تا چه حد وجود محیط بان حافظ محیط زیست است، گفت: در هر حوزه‌ای مهم‌ترین مسئله‌ای که موجب پیشرفت می‌شود، نیروی انسانی متخصص است که در حوزه حفاظت از محیط زیست این وظیفه برعهده محیط بان است؛ در صورتی حضور محیط بان می‌تواند حافظ محیط زیست باشد که ابزارها و امکانات سخت افزاری و قانون نیز در حمایت محیط بان عمل کند، در غیر این صورت شاید عملکرد محیط بان چندان اثرگذار نباشد.

خشکسالی و کمبود آب

معاون فنی اداره کل محیط زیست استان همدان در ادامه به عمده‌ترین مشکلات محیط زیست استان همدان اشاره کرد و گفت: مهم‌ترین مشکل ما خشکسالی و کمبود آب است که خوشبختانه با بارش‌های اخیر اردیبهشت ماه در استان تا حدی این کمبود برطرف شد.

وی ادامه داد: فقر آبی برای محیط زیست همدان می‌تواند مشکلات متعددی را برای تنوع زیستی جانوری منطقه ایجاد کند؛ چرا که این کمبود علاوه بر تأمین نشدن غذای جانوران بخصوص علف خوارها، آب مورد نیاز وحوش منطقه را نیز تأمین نمی‌کند و در پی آن مشکلاتی از جمله مهاجرت حیوانات، تلفات ناشی از تصادفات جاده‌ای وحوش، وقوع بیماری و انتقال آن، سوءاستفاده شکارچیان غیرمجاز را در پی داشته باشد.

از طرفی هم ممکن است مهاجرت نتیجه مطلوب را برای حیات وحش نداشته باشد و نتواند مناطقی مناسب از لحاظ غذا و آب را پیدا کند.

حفاظت از محیط زیست وظیفه‌ای همگانی

صفی خانی به نحوه مشارکت عموم مردم برای حفاظت از محیط زیست نیز اشاره‌ای کرد و ادامه داد: اصل ۵۰ قانون اساسی، حفاظت از محیط زیست را وظیفه‌ای همگانی و عمومی می‌داند که این همگانی بودن نیاز به فرهنگ سازی بسیار دارد؛ چرا که هنوز مردم این وظیفه مهم را به خوبی درک نکرده‌اند.

وی در توضیح این مطلب گفت: گاهی مردم روستاها از حمله حیوانات وحشی به مزارع و دام هایشان شکایت دارند، اما آیا واقعاً مشکلات را حیوانات وحشی ایجاد می‌کنند؟ در پاسخ به این پرسش باید گفت وقتی شکار بدون اجازه و بدون پروانه اتفاق می‌افتد و دیگران از این تخلف بی تفاوت عبور می‌کنند، در واقع خود ما هستیم که به وحوش اجازه می‌دهیم برای تأمین غذایشان به جامعه انسانی نزدیک شوند. بی تفاوتی نسبت به تک تک این موارد منجر به آسیب رسیدن به خود ما می‌شود.

معاون فنی اداره کل محیط زیست استان همدان خاطرنشان کرد: همه آحاد مردم باید به حقوق و نقش خود در قبال محیط زیست آشنا شوند و این آشنا شدن زمان زیادی را می‌طلبد و امیدوارم در آینده‌ای نه چندان دور این مهم اتفاق بیفتد.

گزارش

مقاومتی که بی بدیل است

خرمشهر؛ سند مظلومیت و نماد وحدت ایرانیان

اهواز-قدس | روزگاری «خرمشهر» را «عروس ایران» می‌نامیدند و زیبایی‌های بصری و شهری و ظرفیت‌های نامحدودش در بعد تجاری به این شهر شهرتی جهانی بخشیده بود، هر چند این روزها ایستادگی و قامت استوار مردان بی دفاعش در تمام دنیا بر سر زبان هاست و هنوز ظرفیت آن را دارد که به موزه جنگی جهان تبدیل شود. مردم این سرزمین قهرمان پرور، در سوم خرداد سال ۶۱ خرمشهر را که با شروع جنگ تحمیلی ۳۵ روز زیر شدیدترین حمله‌ها و تهاجم رژیم بعث ایستادگی کرد، بار دیگر از دشمن پس گرفتند تا درسی برای دشمنان در آینده باشد که این ملت بر سر عزت خود ایستادگی کرده و هیچ مسامحه‌ای نمی‌کند. سربازان انقلاب اسلامی با هدف آزادسازی خرمشهر، عملیاتی گسترده را به نام بیت المقدس طراحی کردند، این عملیات با رمز یا علی ابن ابی طالب(ع) در ۳۰ دقیقه بامداد ۱۰ اردیبهشت ۱۳۶۱ هجری خورشیدی آغاز شد.

گذری به تاریخ سوم خرداد ۶۱

اوایل جنگ رژیم بعثی در خیالی خام برای اشغال خرمشهر آن هم فقط با یک گردان به این شهر حمله می‌کند؛ مردم بشدت مقاومت می‌کنند و بر خیال واهی بعثی‌ها خط بطلان می‌کشند، اما رژیم بعثی که متوجه قدرت و وحدت مردم می‌شود، حمله را با افزودن نیروهایش ادامه می‌دهد تا اینکه سرانجام خرمشهر را به چنگ می‌آورد. تلاش‌ها برای بازپسگیری خرمشهر جدیت می‌یابد و سرانجام پس از ۵۷۸ روز اشغال در سوم خرداد سال ۶۱ و در عملیات بیت‌المقدس خرمشهر بار دیگر به آغوش وطن باز می‌گردد؛ البته در جریان آزادسازی این شهر حدود ۱۶ هزار نیروی عراقی کشته و زخمی شده و همچنین ۱۹ هزار نفر نیروی عراقی به اسارت نیروهای ایرانی درآمدند.

نام و نشان عروس ایران

مدیرکل حفظ آثار و نشر ارزش‌های دفاع مقدس خوزستان در این راستا ابراز می‌کند: خرمشهر به عنوان سند مظلومیت ایران است و بنابراین در جنگ توانستیم سند مظلومیت خود را به تمام دنیا نشان دهیم.

سردار محمد علی‌پور با تأکید بر اینکه قطعاً تجاوز ارتش عراق به کشورمان قطعه‌ای از پازل توطئه‌های صهیونیست و آمریکا بود، گفت: خرمشهر نماد وحدت و یکپارچگی ایران شد؛ جمعیت ایران در سال ۶۱ حدود ۳۵ میلیون نفر بود؛ در همان سال‌ها تابلویی در ورودی خرمشهر نصب شد که جمعیت این شهر را ۳۵ میلیون نفر نشان می‌داد که این نمادی برای وحدت کشور بود.

اجرای ۲۷۰۰ برنامه فرهنگی

مدیرکل حفظ آثار و نشر ارزش‌های دفاع مقدس خوزستان اظهار می‌کند: در همین راستا بیش از ۲۷۰۰ برنامه فرهنگی، هنری، ورزشی و اجتماعی برای سوم و چهارم خرداد برنامه ریزی شده است.

وی برگزاری صبحگاه مشترک، دیدار با نماینده ولی فقیه، دیدار با خانواده شهدا، جانبازان و ایثارگران، برگزاری همایش فاتحان خرمشهر، برگزاری شب خاطره و برگزاری نمایشگاه قرآن و کتاب و رونمایی از سه کتاب دفاع مقدس در موضوعات زن در دفاع مقدس و خرمشهر را اهم برنامه‌های تدارک دیده شده یاد می‌کند. وی به برنامه‌های چهارم خرداد و روز پایداری و مقاومت مردم دزفول اشاره کرد ه و می‌گوید: دیدار با خانواده شهدای موشکی و بمباران‌های چهار خرداد، افتتاح پروژه‌های عمرانی، مراسم خاطره گویی و شعرگویی دزفولی، برگزاری نمایشگاه هنرهای تجسمی وغبارروبی از مزار شهدا از جمله برنامه‌های گرامیداشت این روز است.

خبر

خط ۵ مترو تهران جمعه‌ها مسافرگیری می‌کند

تهران- قدس: مدیرعامل شرکت بهره‌برداری متروی تهران و حومه از آغاز سرویس دهی خط ۵ مترو تهران و حومه در روزهای جمعه خبر داد.

فرنوش نوبخت در مورد آخرین وضعیت بهسازی خط ۵ مترو (تهران - گلشهر) گفت: از فروردین ۱۳۹۶ به دلیل انجام عملیات بهسازی، خط ۵ متروی تهران و حومه جمعه‌ها پذیرش مسافر نداشت که از این هفته (۴ خرداد ۹۷) با اتمام فاز یک عملیات بهسازی، جمعه‌ها سرویس دهی به مسافران این خط انجام می‌شود. وی افزود: خط ۵ مترو تهران و حومه، جمعه‌ها از ساعت ۸ تا ۲۱ و ۳۰ دقیقه با فاصله حرکت هر نیم ساعت یک قطار فعال خواهد بود.

زیست بوم مراغه قابلیت تبدیل به ژئوپارک را دارد

مراغه- قدس: رئیس اداره حفاظت محیط زیست مراغه با اشاره به تنوع زیستی این شهرستان گفت: با توجه به گونه‌های گیاهی و جانوری موجود در این منطقه، زیست بوم مراغه قابلیت تبدیل به ژئوپارک (پارک زمین شناسی) در منطقه شمال غرب کشور را داراست.

غلامرضا زارع افزود: وجود پوشش گیاهی، تنوع زیستی، غارهای طبیعی، آب‌های معدنی، صخره‌ها و جاذبه‌های طبیعی این منطقه را به مرجعی برای مطالعات زیست محیطی تبدیل کرده است.

وی ادامه داد: منطقه طبیعی فسیلی مراغه به عنوان یکی از منحصر به فردترین گستره‌های فسیلی کشور و خاورمیانه، زمینه مساعدی را برای حضور گردشگران طبیعی و نیز محققان بین المللی فراهم کرده است.

زارع اضافه کرد: این منطقه فسیلی با یک ۱۰۲۶ هکتار وسعت دارای گستره وسیعی از فسیل‌های جانوری با قدمت ۸/۵ تا ۹ میلیون سال، از ظرفیت‌های مناسبی برای مطالعات زیستی برخوردار است.

استاندار کرمانشاه:

بانک‌های مناطق زلزله‌زده فعالیت خود را افزایش دهند

کرمانشاه- قدس: استاندار کرمانشاه گفت: بانک‌های عامل در مناطق زلزله‌زده غرب کشور جهت تسریع در روند عقد قرارداد و تشکیل پرونده برای وام مسکن این مناطق فعالیت خود را تا ساعت ۲۰ هر شب افزایش دهند.

هوشنگ بازوند در نشست ستاد بازسازی مناطق زلزله‌زده استان اظهار داشت: در برخی شهرهای زلزله‌زده حجم پرونده‌های ارجاع شده به بانک‌ها جهت دریافت تسهیلات مصوب دولت، زیاد است و در این شرایط باید به گونه‌ای برنامه‌ریزی شود که روند کارها شتاب بیشتری به خود بگیرد.

وی عنوان کرد: بانک‌ها و بنیاد مسکن باید به گونه‌ای برنامه‌ریزی کنند که روند عقد قراردادها برای پرداخت تسهیلات در مناطق زلزله‌زده تا پایان خرداد ماه به اتمام برسد.

بازوند گفت: در برخی شهرستان‌ها حجم پرونده‌های ارجاعی سبک‌تر است و تشخیص هرگونه کاهش ساعت کاری در این شهرستان‌ها بر عهده فرماندار است.

ضرورت تأمین آب صنایع اصفهان با تصفیه پساب

اصفهان- مهر: سخنگوی شرکت آب و فاضلاب اصفهان گفت: هم اکنون از پساب برای تأمین آب صنایع استفاده نمی‌کنیم اما با اجرای این کار به همان میزان از برداشت‌های حوضه زاینده رود جلوگیری می‌شود.

سید اکبر بنی طبا بیان کرد: در حال حاضر ۸۰ درصد از شبکه گذاری‌های فاضلاب صورت گرفته اما هنوز ایستگاه‌های آن ایجاد نشده است.

وی اظهار کرد: پساب‌های فاضلاب یکی از راه‌های تأمین آب برای صنایع است که یکی از شرکت‌های فولادی اصفهان در این زمینه پیش قدم شده است که سه سال گذشته طی یک قرارداد با آب و فاضلاب اصفهان مقرر شد با شبکه گذاری در فاصله ۶۵۰ کیلومتری، پساب‌های شهرهای غرب اصفهان از جمله مبارکه و لنجان برای تأمین آب یکی از کارخانه‌های فولادی استفاده شود.

قطار باری ایران - ترکیه در خوی واژگون شد

ارومیه- قدس: ریزش کوه در محدوده روستای «حبش قطور»، قطار باری ایران - ترکیه را از ریل خارج کرد و موجب واژگونی و مصدومیت دو نفر شد.

مدیرکل راه آهن آذربایجان با اعلام اینکه این حادثه در ساعت ۲:۱۰ بامداد رخ داده است، گفت: عبور این قطار باری با ریزش کوه همزمان بوده و به خروج سه واگن و لوکوموتیو این قطار از ریل منجر شد. شاپور ارسلانی با اشاره به اینکه سایر واگن‌ها سالم بوده و حادثه نیز تلفات جانی نداشته است، بیان کرد: خسارت مالی وارده به قطار پس از بررسی‌های میدانی اعلام می‌شود. وی مبدأ این قطار را سلماس اعلام کرد و ادامه داد: مقصد این قطار باری ترکیه و بار آن زغال بوده اما واگن‌های حادثه دیده خالی بودند. وی با اعلام اینکه بخشی از این مسیر ریلی حادثه خیز است، افزود: پیش از این نیز در این مسیر ریزش کوه اتفاق افتاده بود ولی این اولین بار است که ریزش به خروج قطار از ریل منجر می‌شود.

آگهی ابلاغ وقت دادرسی و دادخواست وضمائم به خوانده

کلاسه پرونده: ۹۷۰۱۹۸ وقت رسیدگی: روزیکشنبه ۹۷/۴/۳۱ ساعت۵شعبه سوم حقوقی دادگاه عمومی ورامین خواهان: اعظم تاجیک فرزند اسداله خوانده: صلاح پیرامند فرزند عبدالرضا / مجهول المکان خواسته: طلاق

خواهان دادخواستی تسلیم دادگاههای عمومی نموده که جهت رسیدگی به شعبه سوم حقوقی ورامین ارجاع گردیده ووقت رسیدگی تعیین شده وبعلت مجهول المکان بودن خوانده به درخواست خواهان ودستورداد گاه وبه تجویزماده۷۳قانون آیین دادرسی مدنی مراتب یک نوبت جهت اطلاع وشرکت درجلسه دادرسی دریکی ازجراید کثیرالانتشارآگهی میشود. تا خوانده از تاریخ نشرآخرین آگهی ظرف یک ماه به دفتر دادگاه مراجعه وضمن اعلام نشانی کامل خودنسخه دوم دادخواست وضمائم را دریافت نماید ودروقت مقررباًلا جهت رسیدگی حضوربهم رساند.چنانچه بعدا ابلاغی به وسیله آگهی لازم شود فقط یک نوبت منتشر ومدت آن ده روز خواهدبود.۲۹۵/م الف

مدیردفترشعبه سوم حقوقی دادگاه عمومی شهرستان ورامین

آگهی ابلاغ وقت دادرسی و دادخواست وضمائم به

کلاسه پرونده: ۹۶۲۰۶۰ وقت رسیدگی: ۹۷/۴/۲۶ ساعت ۱۱/۳۰ خواهان: احمد آخوند فرزند ابراهیم اصالتا ووکالتا ازسوی آقایان رحمن.محمد.سجاد.محسن وخانمها محدثه وزینب همگی باشهرت آخوند وفرح شیرین ورثه حین الفوت مرحوم محسن آخوند طبق گواهی حصروراثت ۱۱۴۵ومورخ۹۵/۶/۱۴صادره ازشعبه۶۰۷مجتمع شماره۱۲و۱۳شورای حل اختلاف تهران خواندگان : حسین ریاحی اصیل فرزند علینقی/ مجهول المکان خواسته: الزام به انتقال رسمی یک دانگ ونیم مشاع پلاک ثبتی۱۱۴/۱۱۴واقع درقریه زواره ورجزءدهستان بهنام عرب ورامین بنام خواهانها هریک بمیزان حصه مالکانه مقوم به ۱۰۰۰۰۰۰ریال / خواهان دادخواستی تسلیم دادگاههای عمومی نموده که شعبه اول ارجاع گردیده ووقت رسیدگی تعیین شده وبعلت مجهول المکان بودن خوانده به درخواست خواهان ودستورداد گاه وبه تجویزماده۷۳قانون آیین دادرسی مدنی مراتب یک نوبت جهت اطلاع وشرکت درجلسه دادرسی دریکی ازجراید کثیرالانتشارآگهی میشود. تا خوانده از تاریخ نشرآخرین آگهی ظرف یک ماه به دفتر دادگاه مراجعه وضمن اعلام نشانی کامل خودنسخه دوم دادخواست وضمائم را دریافت نماید ودر وقت مقرربالا جهت رسیدگی حضوربهم رساند.چنانچه بعدا ابلاغی به وسیله آگهی لازم شود فقط یک نوبت منتشر ومدت آن ده روز خواهدبود

مدیردفترشعبه اول دادگاه عمومی بخش جواداباد

رونوشت نظریه آگهی حصروراثت

آقای حسین بختیاری دارای شناسنامه شماره ۰۰۱۷۲۵۰۱۹۶ به شرح دادخواست به کلاسه۹۷/ش/۱ ۲۵۷ازاین دادگاه درخواست گواهی حصروراثت نموده وچنین توضیح داده که شادروان قنبربختیاری بشناسنامه۱۹۳۳۸ متولد ۱۳۳۰ درتاریخ۸۳/۸/۱۷درافامقاتلاه دائمی خودرا به درود زندگی گفته ورثه حین الفوت آن مرحوم منحصراست به ۱.متقاضی فوق الذکر آقاخانم نام : حسین بختیاری نام پدر: قنبر شماره شناسنامه۰۰۱۷۲۵۰۱۹۶ . متولد۱۳۷۳ش۳. مریم بختیاری نام پدر: قنبر ش ش ۹۶۳۷ متولد۱۳۶۲ش۴. ندا بختیاری نام پدر: قنبر ش م۰۰۱۰۷۱۶۱۴۹ متولد ۱۳۶۸ش۴. معصومه بختیاری نام پدر: قنبر ش ش۹۷۳۳متولد ۱۳۶۰ش۵. اطهر مرادی نام پدر: نظامعلی ش ش ۱۲۵۵۶ متولد ۱۳۴۱ اینجانب با انجام تشریفات مقدماتی درخواست مزبوررا بکمرتبه آگهی می نماید تاهرکسی اعتراضی دارد ویاوصیت نامه ازمتوفی دارا باشد ازتاریخ نشرآگهی ظرف یکماه به دادگاه تقدیم دارد والا گواهی صادرخواهد شد۳۰۵خ/م الف

رییس حوزه اول شورای حل اختلاف شهرستان ورامین

آگهی حصروراثت

به تاریخ ۹۷/۲/۳۱خانم فائزه خادمی زواره اردستان طی تقدیم دادخواستی که به شماره ۹۷/۲/۱۲۰ ثبت این شوراشده است چنین اعلام نموده که آقای رسول خادمی زواره اردستان فرزند سید هدایت بموجب گواهی فوت شماره ۲۷۶۹۲۹ درتاریخ ۱۳۹۴/۱۱/۲۷ درآخرین اقامتگاه دائمی خوددرپیشاوبدرود حیات گفته وورثه حین الفوت وی عبارتند : ۱. فائزه خادمی زواره اردستان ش ش۱۲۲۷۳صادره ازتهران دخترمتوفی۲. شیما خادمی زواره اردستان ش ش۴۸۴۶۷ صادره ازتهران دختر متوفی۳. فاطمه کریمی جعفری ش ش۴۱صادره ازورامین همسر دائمی متوفی

لذا مراتب یک نوبت دریکی ازجراید کثیرالانتشارآگهی می شود تاچنانچه کسی اعتراضی دارد باوصیت نامه ای ازمتوفی نزد وی می باشد ظرف یکماه ازتاریخ نشرآگهی به شورای حل اختلاف شماره۲پیشوا مراجعه نماید

دبیرشورای حل اختلاف شماره۲شهرستان پیشوا

آگهی مزایده

نظریه اینکه به موجب رای واجرایه صادره ازشعبه اول حقوقی دادگاه عمومی بخش شریف آباد محکوم علیه شرکت پلی قوم پارس بپرداخت مبلغ ۵۳۹۶۹۵۵۰ ریال بابت اصل خواسته درحق محکوم لـه جواد جلیلـی ومبلغ۲۶۹۹۸۲۷ریال نیم عشـردولتی درحق صنـدوق دولـت محکوم گردیده اسـت وباعنایت به اینکه محکوم له اموال ذیل الذکرا بعنوان مـال منقول متعلق به محکوم علیه معرفی وخواستاراستیفای حقوق قانونی خویش ازاموال مذکورگردیده است لذا مال توقیفی جهت ارزیابی به کارشناس رسمی دادگستری معرفی که حسـب اظهارنظرواصله بـه ارزش ۲۰۰۰۰۰۰۰۰ریال قیمت گـذاری ونظریه مزبورمصون ازاعتراض باقی مانده وقطعی گردیده اسـت بدینوسـیله دسـتگاه تعرفه شـده باجواحراصله ازاعتراض محترم اجرای احکام مدنی دادگاه عمومی شـریف آباد وباریعات مواد۱۳ ۱۱ به بعد ازفصل سوم قانون اجرای احکام مدنی مصوب ۱۳۵۶/۸/۱دراسـاعت ۱۱الغایت ۱۲مورخ۱۳۹۷/۳/۲۳دراجرای احکام مدنی دادگاه عمومی شـریف آباد به مزایده گذاشـته خواهد شد بدیهی اسـت مزایده ازقیمت پایه کارشناسی شـروع شـده وبرنده مزایده کسی خواهد بود که بالاترین قیمت راپیشنهاد نماید.طالبین میتوانند درمدت۵روز قبل ازتاریخ مزایده باهماهنگی مدیر اجرا ازمورد مزایده بازدید نمایند.ضمناً چنانچه تاریخ مزایده باروزتعطیلی تقارن پیدا کندروزبعدازتعطیل روزمزایده خواهدبود

مشخصات اموال توقیفی: ۱. یکدستگاه راه دورکن به سـایزطول ۲/۸۰ متر ۸۰- w ساخت altendort وضعیت مسـتعمل : ۱۹۰۰۰۰۰۰۰ ریال

مدیراجرای احکام مدنی دادگاه عمومی شریف آباد

آگهی مزایده

نظریه اینکه به موجب رای هیات حل اختلاف اداره کاروامواراجتماعی شهرسـتان پاکدشـت وبه تبع آن اجرایه های صادره ازشـعبه اول دادگاه عمومی شریف آباد محکوم علیه شرکت گروه صنعتی مبنی سربیربپرداخت مبلغ ۲۸۵۰۰۰۰۰ریال بابت اصل خواسته درحق محکوم لهـ آقای علیرضا شورگشتی ومبلغ ۱۴۲۵۰۰۰ریال نیم عشـردولتی درحق صندوق دولت محکوم گردیده است وباعنایت به اینکه محکوم له اموال ذیل الذکرابعنوان مال منقول متعلق به شرکت محکوم علیه معرفی وخواستاراستیفای حقوق قانونی خویش ازاموال مذکورگردیده است لذا مال توقیفی جهت ارزیابی به کارشناس رسمی دادگستری معرفی که حسب اظهارنظرواصله به شرکت محکوم علیه معرفی وخواستاراستیفای حقوق قانونی خویش ازاموال مذکورگردیده است بدینوسـیله دسـتگاه تعرفه شـده باجواحراصله ازاعتراض محترم اجرای احکام مدنی دادگاه عمومی شـریف آباد وباریعات مواد۱۳ ۱۱ به بعد ازفصل سـوم قانون اجرای احکام مدنی مصوب ۱۳۵۶/۸/۱دراسـاعت ۱۱الغایت ۱۲مورخ۱۳۹۷/۳/۲۴دراجرای احکام مدنی دادگاه عمومی شـریف آباد به مزایده گذاشـته خواهد شد بدیهی اسـت مزایده ازقیمت پایه کارشناسی شـروع شـده وبرنده مزایده کسـی خواهد بود که بالاترین قیمت راپیشنهاد نماید.طالبین میتوانند درمدت۵روز قبل ازتاریخ مزایده باهماهنگی مدیر اجرا ازمورد مزایده بازدید نمایند.ضمناً چنانچه تاریخ مزایده باروزتعطیلی تقارن پیدا کندروزبعدازتعطیل روزمزایده خواهدبود

مشخصات اموال توقیفی: ۱. یکدستگاه زنده گندگی ساخت ایران زنده مدل ۵۴۰۰ :: با بمبلغ ۳۰۰۰۰۰۰۰ ریال

مدیراجرای احکام مدنی دادگاه عمومی شریف آباد

آگهی رای شورا

تاریخ:۹۶/۱۲/۲شماره پرونده : ۲۷۹/۷/۹۶ شماره دادنامه: ۴۸۶مرجع رسیدگی: حوزه۷شورای حل اختلاف شهرستان پیشوا خواهان: فیروزروحی / ورامین کاظم آباد.کوچه حاج حسـن خان انتهای کوچه ولیعصر(عج)پ۵ خواندگان : ۱. حسـین غلامی لمجیری .پیشوا . م دانشـگاه .اتوگالری سـبحان ۲. مریم عبداله زاده میاندد : پیشوا شهرک گلها ک گلستان سوم غربی بلوک دی۱۵پ۱۵ا دی خواسته : الزام خوانده به تنظیم سـند رسـمی یکدسـتگاه خودروی آردی وهزینه دادرسـی / دردتاریخ : ۹۶/۱۲/۳جلسه رسیدگی شورای حل اختلاف به تصدی امضاءکننده ذیل تشکیل است ،پس از ملاحظه اوراق ومحتویات پرونده ونظر مشورتی اعضاء شورا ختم رسیدگی رااعلام وبه شرح ذیل مبادرت به صدور رای مینماید :

رای شـورا در خصـوص دعوی آقای فیروزروحی فرزند غلامحسـین بطرفیت آقای حسـین غلام لمجیری به خواسـته الـزام خوانده به تنظیم سندرسـمی یکدسـتگاه خودروی آردی بشـماره ۹۵۲س۸۶ ایران ۲۱وهزینه دادرسـی بـاملاحظه مجموع اوراق پرونده دادخواست تقدیمی وکیی مصدق مبایعه نامه تنظیم درپرونده که حاکی ازاینکه خواهان مورخ۹۳/۱۲/۳یکدسـتگاه خودروی آردی بشـماره انتظامی صدرالذکرازخوانده خریداری نموده وطبق دادنامه شـماره۶۷مبنی معامله بطورکامـل به خوانده پرداخت گردیده وخواندگان علیرغم ابلاغ درجلسـه رسـیدگی حاضر نگردیده ولایحه دفاعیه ای نیزارسال ننموده اند وباتوجه به اسـتعلام پلیس راهورمورخ۹۶/۱۰/۱۲دلالت براین دارد کـه مالـک رسـمی خودرو خوانده ردیف دوم (خانـم مریم عبداله زاده میاندد)می باشـد لذا دعوای خواهان را وارد وثابت دانسـته، مسـتندا به مواد ۱۰و۱۹و۲۲و۳۱قانون مدنی ومواد۱۹و۳۰مو۳۶و۳۷قانون آیین دادرسی ومواد۲۵و۲۷و۱۸و۲۶قانون شوراحکم به محکومیت خوانده ردیف دوم وانتقال سندرسـمی مالکیت یک دسـتگاه خودرو آردی به مشخصات فوق الذکربه نام خواهان وپرداخت مبلغ ۲۵۰۰۰۰ریـال بابت هزینه دادرسـی درحـق خواهان صادراعلام مـی دارد رای صادره غیابی بوده وظـرف ۲۰روزپس ازابلاغ قابل واخواهی وسـپس ظرف۲۰روزقابل تجدیدنظر خواهی دردادگسـتری شهرسـتان پیشـوا میگردندوباتوجه به اینکه خوانده ردیف اول مالک رسـمی خودرونبوده دعوامتوجه به ایشـان نمی باشدومستندابه بندماده۸۴قانون آیین دادرسی مدنی قراردردعوانسبت به وی صادراعلام می داردقرارصادره ظرف۲۰روزپس ازابلاغ قابل تجدیدنظردردادگسـتری شهرستان پیشوا می گردد

قاضی مشاورحوزه ۷ شورای حل اختلاف شهرستان پیشوا

آگهی مزایده

نظریه اینکه به موجب رای واجرایه صادره بشـماره ۶۸۰ ازشـورای حل اختلاف اسلامشـهرمحکوم علیه شـرکت مهام چوبیـن بپرداخت مبلـغ ۷۰۰۰۰۰۰۰ ریال بابت اصل خواسـته ومبلغ ۱۰۱۲۹۷۴۰ ریال تاخیرتادیه درحق آقای فراهم ناصـری ومبلغ ۳۵۰۰۰۰۰ریال نیم عشـردولتی درحق صندوق دولت محکوم گردیده است وباعنایت به اینکه محکوم له اموال ذیل الذکرا بعنوان مال منقول متعلق به شرکت محکوم علیه معرفی وخواستاراستیفای حقوق قانونی خویش ازاموال مذکورگردیده است لذا مال توقیفی جهت ارزیابی به کارشناس رسمی دادگسـتری معرفی که حسـب اظهارنظرواصله به اینکه محکوم له اموال ذیل الذکرا بعنوان مال غیرمنقول متعلق به شرکت محکوم علیه معرفی وخواستاراستیفای حقوق قانونی خویش ازاموال مذکورگردیده است لذا اقلام توق

علی عابدزاده: بعد از برجام باز هم در صنعت هوایی تحریم بودیم

دانشجو: رئیس سازمان هواپیمایی کشوری: در دوران مذاکرات ۱+۵ قراردادهایی با ایران منعقد شد ولی به دلیل اینکه موعد این قراردادها با زمان روی کار آمدن ترامپ مواجه شد به همین دلیل غربی‌ها قراردادها را متوقف کردند، در هر حال ما تنها یک بار از این مجوزها برای تعمیرات استفاده کردیم و استفاده دیگری نداشتیم، در واقع ما بعد از برجام و زمانی که ترامپ روی کار آمده باز هم تحریم بوده‌ایم.

رئیس دفتر رئیس جمهور هم به جمع منادیان اتحاد پیوست

وحدت؛ برای حرکت یا حفظ وضع موجود

سیاست | این روزها کلیدواژه‌های مورد استفاده رئیس جمهور و اعضای دولت به شکل مشهودی نسبت به چندماه پیش تغییر کرده است. دولتی‌هایی که حتی از عاشورا هم درس مذاکره و تعامل با جهان می‌گرفتند حالا از وحدت، مقاومت، صبر و ایستادگی سخن‌می‌گویند.

اولین بار که به شکل ویژه کلیدواژه‌های وحدت و اتحاد در سخنان رئیس جمهور خودنمایی کرد، شبی بود که دونالد ترامپ اعلام کرد از برجام خارج می‌شود. ترامپ در این سخنرانی ایران را به بازگشت تحریم‌ها تهدید کرد و فرمانی را امضا کرد که به موجب آن دو هفته بعد وزیر امور خارجه‌اش توانست از اعمال سخت‌ترین تحریم‌ها به کشورمان در طول تاریخ حرف بزند. در همان شب، بلافاصله بعد از ترامپ، دکتر روحانی پشت تریبون رفت و راهبرد اصلی کشور را بعد از ادامه مذاکرات با اروپا «اتحاد، هماهنگی و استقامت» بیان کرد.

رئیس‌جمهور سپس در ۲۶اردیبهشت در جلسه هیئت دولت که در آستانه ماه مبارک رمضان برگزار شد، این ماه را ماه «استقامت، صبر، ایستادگی، اتحاد و برادری بیشتر» و زدودن دل‌ها از همه کینه‌ها، قهرها و دو دستگی‌ها دانست و گفت: «ان‌شاءالله اتحاد و ایستادگی ملت ایران در این ماه مبارک و در این برهه تاریخی، بیش از پیش خواهد شد».

امروز جای سؤال نیست

او در همین جلسه نسبت به سؤال‌های احتمالی که پس از ماجرای برجام، ممکن است درباره فعالیت‌های او و تیمش مطرح شود از پیش موضع گرفت و گفت: «امروز روزی نیست که همدیگر را پای میز سؤال ببریم... در زمان کنونی همه باید در برابر فشارهای آمریکا، متحد باشیم».

دکتر روحانی ادامه داد: «حتی اگر داخل آمریکا نظرسنجی شود باز هم افکار عمومی با ماست و این به معنای انزوای واقعی دولت آمریکا می‌باشد و همین امروز هم ما پیروز هستیم».

البته رئیس جمهور اشاره نکرد که اگر واقعاً اینچنین است و ملت آمریکا با ما هستند، پس چرا ترامپ را انتخاب کرده‌اند که در میان نامزدهای انتخابات این کشور تندترین مواضع را نسبت به جمهوری اسلامی داشت و چرا کلینتون را انتخاب نکرده‌اند که شریک سیاسی اوباما و جان کری - یعنی همان دیپلماتی که برجام را امضا کرد - است؟

دعوا در انتخابات بر سر اختیار بود

رئیس جمهور سپس در ۲۹اردیبهشت در دیدار با زنان، جوانان و دانشجویان ضمن یادآوری پیروزی‌اش در انتخابات ۲۹اردیبهشت سال قبل، رقابت‌های انتخاباتی را به دعوا شبیه کرد و گفت: «دعوا در ۲۹ اردیبهشت بر سر رقابت دو یا چند نفر نبود بلکه بر سر این موضوع بود که آیا ملت باید آزادانه و با اختیار راه خود را برگزیند یا اینکه مردم دارای اختیار نیستند و باید به هر آنچه ما پسندیدیم و به آن‌ها گفته شد، عمل کنند». او در ادامه راه حل عبور از «همه مشکلات» را «وحدت» معرفی کرد.

پس از آن، روحانی در ۳۰اردیبهشت، در جمع خانواده دولت، با بیان اینکه امروز در شرایط سیاسی جهانی در دوران ویژه‌ای قرار داریم که باوجود سختی‌ها و مشکلات فراوان برای ایستادگی در برابر آن‌ها اجر بالایی در پیشگاه خداوند و تاریخ خواهیم داشت، گفت: «ما به روزهای افتخار آفرینی خود در ایام حساس تاریخی، غرور و افتخار می‌کنیم و امروز بی‌تردید از این مشکلات عبور خواهیم کرد». دکتر روحانی تأکید کرد: «این طور نیست که آمریکا و دیگر قدرت‌های حامی آن بتوانند ملت ایران را به زانو در آورند بلکه ما ایستاده‌ایم و می‌توانیم مسیر را به خوبی طی کنیم. یکی از مصادیق روشن صبر، ماه رمضان است و راه نجات ما صبر، مقاومت و ایستادگی است».رئیس‌جمهور در یکم خرداد هم، در جمع ورزشکاران، با اشاره به اینکه ورزشکاران برای حضور در میادین رقابت هفته‌ها و ماه‌ها در اردو هستند، گفت: «ماه رمضان، اردویی برای همه انسان‌هاست و ماه تمرین برای صبر، مقاومت و ایستادگی می‌باشد».

روز گذشته ماجرای وحدت و تأکید بر آن به ادبیات مدیران ارشد آقای دکتر روحانی هم وارد شد و رئیس دفتر رئیس جمهور در بین خبرنگاران گفت: «با نگاه جناحی و با درگیری نمی‌توانیم به مردم خدمت کنیم. وضعیت کشور به گونه‌ای است که همه باید دست‌به‌دست هم دهیم تا مشکلات حل شود». دکتر محمود واعظی تصریح کرد: «همه باید به هم کمک کنیم تا کشور پیشرفت کند بویژه در شرایط کنونی که آمریکا از همه توانش علیه ایران استفاده و در منطقه مثلث آمریکا، عربستان و اسرائیل درست شده که علیه ایران کار می‌کند، بنابراین امروز بیش از هر زمان دیگر نیاز به وحدت، انسجام و همکاری داریم».

قطعاً هم تعامل و گفت‌وگو با دنیا و هم مقاومت و ایستادگی، جزو اصول مسلم در نظام جمهوری اسلامی هستند. بعلاوه وحدت و اتحاد همیشه رمز پیروزی انقلاب و نظام بوده و هست. از طرفی کمک به دولت هم همواره باید مد نظر همه جریان‌های فعال در درون کشور باشد و قطعا اینگونه است. همواره باید جریان‌های سیاسی فعال راه‌کارهای برون‌رفت از مشکلات و بحران‌ها را بدون هیچ چشم‌داشتی در اختیار دولت قرار دهند و از منتخبان مردم حمایت کنند. از آن گذشته الگوی کامل و لازم وحدت، وحدت بر سر مطالبات رهبری است و مطالبات رهبری چیزی نیست بجز همان مسائل اصلی که باید بدون گروکشی سیاسی مد نظر جریان‌های سیاسی باشد.

اما هنوز هم جای این سؤال باقی است که این همه استفاده از کلیدواژه صبر و ایستادگی و وحدت و مقاومت آن هم از دولتی که تا پیش از این بدون توجه به همه هشدارهای دلسوزان نظام تنها و تنها و تنها به مذاکره و تعامل با آمریکا دلخوش کرده بود به چه دلیل است؟ آیا دولت به بن‌بست رسیده است و هیچ راهبردی برای بهبود وضعیت کشور، بجز ادامه دادن برجام به همین شکل ندارد؟ اگر چنین است که باید گفت: آقای رئیس‌جمهور آیا زمان آن نرسیده که صادقانه تیم‌های اصلی مدیریتی‌تان را به‌روز کنید و آن‌هایی را که می‌دانند در این شرایط چگونه می‌توان رو به‌جلو حرکت کرد به حلقه اجرایی‌تان اضافه کنید. چرا که مردم تنها زمانی شعار ایستادگی و مقاومت را باور می‌کنند که بدانند مدیران کشور رو به‌جلو حرکت می‌کنند. مردم صبر و مقاومت و وحدت فعالانه را می‌پذیرند نه منفعلانه.

برش

دعوا در ۲۹ اردیبهشت بر سر رقابت دو یا چند نفر نبود بلکه بر سر این موضوع بود که آیا ملت باید آزادانه و با اختیار راه خود را برگزینند یا اینکه مردم دارای اختیار نیستند و باید به هر آنچه ما پسندیدیم و به آن‌ها گفته شد، عمل کنند

ذره بین

تقسیم کار سیاسی بین روحانی و جهانگیری؟

فردا: رویکرد آقای روحانی از این قرار است که در مواقع بحران و بزنگاه‌هایی که ممکن است نگاه افکار عمومی منفی باشد همچون بحران ارزی سکوت و از حضور در صحنه خودداری می‌کند. ایشان البته پیش‌تر در گفت‌وگو با آقای رشیدپور یک بار چنین اشتباهی مرتکب و وارد بحث ارز شد، امری که در ادامه راه سعی کرده آن را تکرار نکند؛ بنابراین آقای روحانی تقسیم کاری ترتیب داده تا تنها در هنگامه‌های امید و اخبار مثبت در صحنه حاضر شود و اخبار بد و بزنگاه‌های بحرانی را به آقای جهانگیری بسپارد. گویا او تعمداً مخاطبانش را شرطی می‌کند. ورود روحانی به مباحث از دریچه مطالبه گری و در رویدادهای مثبت اتفاق می‌افتد. در همین ماجراهای اخیر بحران ارزی با سکوت آقای روحانی شاهد ورود معاون اول او به صحنه بودیم. ورود او و طرح بحث دلار ۴۲۰۰ تومانی برای جهانگیری هزینه بسیار داشت، چنان که برند جهانگیری از این پس با دلار ۴۲۰۰ تومانی تداعی می‌شود.

تطهیر رسانه ای جاسوسان

جهان‌نیوز: روزنامه دولتی ایران برای تطهیر جاسوسانی که محیط زیست را پوششی برای کار خود قرار دادند، دست به کار شد و این افراد را بی گناه خواند! پرونده این به اصطلاح فعالان محیط زیست در زمینه جاسوسی بسیار گسترده و پیچیده است. در این پرونده از خودکشی گرفته تا فرار از کشور و همچنین حیوان آزاری دیده می‌شود. چرا فردی بی گناه در زندان خودکشی می‌کند، فرد دیگری که متهم به جاسوسی است، از کشور فرار می‌کند و شخص دیگر که به عنوان فعال محیط زیست فعالیت می‌کند، دست به حیوان آزاری به طرزی فجیع می‌زند.

یادداشت

annotation@qudsonline.ir

دکترمحمد صادق کوشکی

تلطیف رسانه ای مواضع پمپئو مطابق میل دولت!

۱۲ شرطی که اخیراً وزیرامورخارجه آمریکا مطرح کرد به‌هیچ‌وجه موضع شخصی پمپئو نیست، بعضی این‌گونه بیان می‌کنند که او تازه وارد حوزه سیاست خارجی شده و تجربه ندارد، گویی سیاست خارجه آمریکا عرصه تصمیم‌گیری‌های فردی است.

درحالی‌که موضع پمپئو موضع حاکمیت آمریکاست نه حتی شخص وزیر امورخارجه. اتفاقاً این موضع از زاویه دید آمریکا هوشمندانه انتخاب و در بهترین زمان مطرح‌شده است. تقلیل این مواضع به این‌که یک فرد بی‌تجربه و بی‌تربیت سخنی گفته است، وارونه نمایی و فرار از حقیقت است. این ۱۲ شرط موضع رسمی و قاطع حاکمیت آمریکاست و آن‌چنان‌که بعضی‌ها می‌گویند جنگ روانی و بلوف نیز نیست. آمریکایی‌ها اراده جدی دارند که تمام این خواسته‌ها محقق بشود.

این‌گونه هم نیست که آمریکا تازه این خواسته ها را پیدا کرده باشند، بلکه بحث سرنگونی جمهوری اسلامی ایران را از همان سال ۵۷ تا الان بشدت مطرح، دنبال و تکرار کرده‌اند و هر بار هم جدی‌تر می‌شوند.

اما پرسش این است که چرا در این موقعیت این‌گونه و با این ادبیات این اهداف مطرح می‌شود؟ چرا ۵ یا ۱۰ یا ۱۵ سال پیش این ادبیات مطرح نبود؟ علت این است که موضع‌گیری آمریکایی‌ها نسبت دقیق با جنس موضع‌گیری‌های ما دارد.

مادامی‌که جمهوری اسلامی با قدرت و قاطعیت و با سرافرازی بر مواضع اصولی خودش می‌ایستد و می‌گوید آمریکا شیطان بزرگ و رابطه بین ما و او رابطه گرگ‌ومیش است، آمریکایی‌ها جرئت نکردند که بخواهند بی‌ادبی کنند، بلکه همیشه از ما درخواست کردند که لطفاً مذاکره کنید و گدای مذاکره بودند.

وقتی موضعمان عوض شد و دیپلماسی لبخند و گفت‌وگو و قدم زدن و اظهار بیچارگی و حلال مشکلات دانستن آمریکا را دنبال کردیم و او را شریک بزرگ تجاری دانستیم، موضع آمریکا هم عوض می‌شود و بشدت توهین‌کننده، از بالا به پایین و آمرانه موضع می‌گیرد؛ بنابراین اولین قدم تغییر لحن و مواضع خودمان است، موضع آمریکا آیینه و بازتابی دقیق از موضع‌گیری‌های ماست.

ما باید به مواضع عزت‌آفرینمان برگردیم، باور داشته باشیم که آمریکا شیطان بزرگ است و دیپلماسی لبخند در برابر دشمن را برای همیشه کنار بگذاریم. باخشم و نفرت و اخم به دشمن نگاه کنیم، او را استکبار جهانی و منشأ شر و فتنه بدانیم و هرگونه گفت‌وگو و پشت میز نشستن با آمریکا را برای همیشه کنار بگذاریم. اگر با چنین قاطعیتی با آمریکایی‌ها روبه‌رو بشویم، خودشان را جمع خواهند کرد. اگر در برابر آمریکا احساس عجز نکنیم و گفت‌وگو با آمریکا را راه‌حل آب خوردن ندانیم، آمریکایی‌ها مجبور می‌شوند مؤدب رفتار کنند.

اما زمانی که آمریکا از برجام خارج شد ما با سخنان چندپهلو و آمیخته با ترس با طرف آمریکایی مواجه شدیم، سخنانی که رئیس‌جمهور و سایر مسئولان دولتی مطرح کردند در کمال ادب و نزاکت بود و حتی موضع آمریکا را محکوم نکردند چون جرئت این را هم نداشتند.

اگر در برابر خروج آمریکایی‌ها از برجام، ما غنی‌سازی ۲۰ درصد را شروع کرده بودیم. آمریکایی‌ها در حال عذرخواهی از ما بودند. این‌که صرفاً آقای صالحی بگوید ما آماده‌ایم، چه فایده‌ای دارد؟ آقای صالحی هشت ماه است که می‌گوید ما آماده‌ایم، این‌گونه آمادگی‌ها، آمریکایی‌ها را چنان گستاخ کرده است که این‌گونه موضع می‌گیرند.

اگر آقای صالحی به‌جای ابراز آمادگی همان ۱۰۰۰ سانتریفیوژ باقی‌مانده در فردو را وارد چرخه غنی‌سازی ۲۰ درصد می‌کرد و پای بازرسان را از فردو قطع می‌کردند و اجازه بازرسی نمی‌دادند، همین کافی بود که آمریکایی‌ها عقب‌نشینی کنند و مواضع مؤدبانه و با خشونت کمتر مطرح کنند.

در مقابل رسانه‌ها و حتی صداوسیما اصل مطلب را نشان ندادند، یعنی همان‌طور که دولتی‌ها می‌خواستند موضع خشن آمریکا ملایم سازی شد، اگر آن واقعیت موضع‌گیری آمریکا دقیق نشان داده می‌شد، آن‌وقت جامعه ما تازه می‌فهمید که شیطان بزرگ به چه معناست؛ هنوز عده‌ای دنبال بزک کردن آمریکا هستند.

آگهی رسیدگی

خواهان بانک انصار دادخواستی به طرفیت خوانده علی اکبر بهروش به خواسته مطالبه وجه چک تقدیم شورای حل اختلاف شهرستان مشهد نموده که جهت رسیدگی به شعبه ۵۴ شورای حل اختلاف مجتمع شماره دو شهرستان مشهد واقع در مشهد- بلوار شهید قرنی- نبش قرنی ۳۱ ارجاع و به کلاسه ۹۷۰۰۶۸ ثبت گردیده که وقت رسیدگی آن ۹۷/۴/۱۴ و ساعت ۰۹/۱۵ تعیین شده است. به علت مجهول‌المکان بودن خوانده و درخواست خواهان و به تجویز ماده ۷۳ قانون آیین دادرسی دادگاه‌های عمومی و انقلاب در امور مدنی و دستور شورا مراتب یک نوبت در یکی از جراید کثیرالانتشار آگهی می‌شود تا خوانده پس از نشر آگهی و اطلاع از مفاد آن به شورا مراجعه و ضمن اعلام نشانی کامل خود نسخه دوم دادخواست و ضمائم را دریافت و در وقت مقرر فوق جهت رسیدگی حاضر گردد. آ- ۹۷۰۲۹۶۵ م.الف ۸۳۳۵

متصدی امور دفتری دادگاه شعبه ۵۴ شورای حل اختلاف شهرستان مشهد- زینب سادات یعقوبی

آگهی رسیدگی

خواهان تعاونی اعتماد ایرانیان دادخواستی به طرفیت خوانده احمدرضا بنیادی به خواسته مطالبه وجه چک تقدیم شورای حل اختلاف شهرستان مشهد نموده که جهت رسیدگی به شعبه ۵۴ شورای حل اختلاف مجتمع شماره دو شهرستان مشهد واقع در مشهد- بلوار شهید قرنی- نبش قرنی ۳۱ ارجاع و به کلاسه ۹۷۰۰۴۶ ثبت گردیده که وقت رسیدگی آن ۹۷/۴/۱۴ و ساعت ۰۹/۳۰ تعیین شده است. به علت مجهول‌المکان بودن خوانده و درخواست خواهان و به تجویز ماده ۷۳ قانون آیین دادرسی دادگاه‌های عمومی و انقلاب در امور مدنی و دستور شورا مراتب یک نوبت در یکی از جراید کثیرالانتشار آگهی می‌شود تا خوانده پس از نشر آگهی و اطلاع از مفاد آن به شورا مراجعه و ضمن اعلام نشانی کامل خود نسخه دوم دادخواست و ضمائم را دریافت و در وقت مقرر فوق جهت رسیدگی حاضر گردد. آ- ۹۷۰۲۹۶۶ م.الف ۸۳۳۶

متصدی امور دفتری دادگاه شعبه ۵۴ شورای حل اختلاف شهرستان مشهد- زینب سادات یعقوبی

آگهی ابلاغ اجراییه

بدینوسیله پیرو آگهی قبلی به خوانده/خواندگان: جواد رجائی فعلاً مجهول‌المکان ابلاغ می‌شود در مورد دادخواست مؤسسه اعتباری ملل علیه شما به خواسته مطالبه وجه چک به موجب حکم شماره ۹۶۰۹۹۷۷۴۵۸۴۰۰۴۶۲ در پرونده کلاسه ۹۵۰۹۷۲/۵۴ صادره از این شورا مبنی بر محکومیت شما به:

۱- مبلغ ۳۶/۶۵۵/۰۰۰ ریال بابت اصل خواسته

۲- مبلغ ۱/۶۹۶/۵۰۰ ریال بابت هزینه ابطال تمبر دادرسی

۳- خسارت تأخیر تأدیه از باقیمانده تسهیلات اعطائی به مبلغ ۳۶/۶۵۵/۰۰۰ از تاریخ تقدیم دادخواست ۹۵/۱۱/۱۱ الی اجرای حکم با احتساب سود ۲۷ درصد در حق خواهان

۴- پرداخت حق الاجرای نیم عشر دولتی بر عهده محکوم علیه میباشد

منجر به صدور اخطار اجرایی گردیده است لذا مراتب وفق مواد ۹- ۱۱۸ و ۱۱۹ قانون اجرای احکام مدنی یک نوبت در جراید درج می‌گردد و این اخطار اجرای ده روز پس از انتشار به موقع اجرا گذاشته خواهد شد و در صورت عدم اعلام کتبی محل اقامت خود به قسمت اجرا پس از این برای عملیات اجرای ابلاغ یا اخطار دیگری به شما نخواهد شد. آ- ۹۷۰۲۹۶۷ م.الف ۸۳۳۷

مسئول دفتر شعبه ۵۴ شورای حل اختلاف مشهد مجتمع شماره دو

آگهی ابلاغ اجراییه

پیرو آگهی‌های منتشره در جراید بدینوسیله به محکوم علیه حسین روحانی کاشمری فرزند غلامرضا و مریم ضیاء ایزدی فرزند محمدرضا، به نشانی مجهول‌المکان می‌باشد ابلاغ می‌گردد چون وفق دادنامه ۹۴۰۹۹۷۷۴۵۸۲۰۰۲۷۵ مورخ ۹۴/۶/۱۸ صادره از شعبه ۵۲ در پرونده کلاسه ۹۴۰۱۱۹ محکوم به پرداخت ۱- مبلغ ۲۲/۵۰۰/۰۰۰ ریال بابت اصل خواسته ۲- مبلغ ۵۸۰/۰۰۰ ریال بابت ابطال تمبر و حق درج آگهی در روزنامه ۳- خسارت تأخیر تأدیه از زمان سررسید چک ۹۰/۷/۲ تا اجرای حکم بر مبنای شاخص نرخ تورم بانک مرکزی با احتساب دایره اجرای در حق خواهان بانک مهر اقتصاد نیم عشر دولتی در حق صندوق دولت بر عهده محکومین می‌باشد ده روز از انتشار این آگهی مهلت دارید نسبت به اجرای مفاد اجرائیه اقدام نمایید در غیر اینصورت دایره اجرای احکام طبق مقررات نسبت به وصول مطالبات با هزینه اجرایی اقدام خواهد نمود. آ- ۹۷۰۲۹۶۸ م.الف ۸۳۳۸

متصدی امور دفتری دادگاه شعبه ۵۲ شورای حل اختلاف مجتمع شماره دو شهرستان مشهد- مهری مکاری

آگهی ابلاغ اجراییه

پیرو آگهی‌های منتشره در جراید بدینوسیله به محکوم علیه اکبر رهنما فرزند محمد اسماعیل، به نشانی مجهول‌المکان می‌باشد ابلاغ می‌گردد چون وفق دادنامه ۹۶۰۹۹۷۷۴۵۸۲۰۰۳۶۹ مورخ ۹۶/۴/۱۸ صادره از شعبه ۵۲ در پرونده کلاسه ۹۶۰۱۶۹ محکوم به پرداخت ۱- مبلغ ۱۰۰/۰۰۰/۰۰۰ ریال بابت اصل خواسته ۲- مبلغ ۲/۹۷۰/۰۰۰ ریال بابت هزینه‌های دادرسی ۳- حق‌الوکاله وکیل طبق تعرفه قانونی کانون وکلای دادگستری ۴- خسارت تأخیر تأدیه از تاریخ سررسید چک مورخ ۹۳/۶/۲۴ تا اجرای حکم بر مبنای شاخص نرخ تورم بانک مرکزی با احتساب در دایره اجرای حکم در حق خواهان تعاونی ثامن الائمه نیم عشر دولتی در حق صندوق دولت بر عهده محکوم علیه می‌باشد ده روز از انتشار این آگهی مهلت دارید نسبت به اجرای مفاد اجرائیه اقدام نمایید در غیر اینصورت دایره اجرای احکام طبق مقررات نسبت به وصول مطالبات با هزینه اجرایی اقدام خواهد نمود. آ- ۹۷۰۲۹۷۰ م.الف ۸۳۴۰

متصدی امور دفتری دادگاه شعبه ۵۲ شورای حل اختلاف مجتمع شماره دو شهرستان مشهد- مهری مکاری

آگهی ابلاغ اجرائیه

پیرو آگهی‌های منتشره در جراید بدینوسیله به محکوم علیه امیر حیدری قلعه سرخی فرزند علی محمد، به نشانی مجهول المکان می‌باشد ابلاغ می‌گردد چون وفق دادنامه ۹۶۰۹۹۷۷۴۵۸۲۰۰۳۷۰ مورخ ۹۶/۴/۱۹ صادره از شعبه ۵۲ در پرونده کلاسه ۹۶۰۱۶۷ محکوم به پرداخت ۱- مبلغ ۷۵/۰۰۰/۰۰۰ ریال بابت اصل خواسته ۲- مبلغ ۲/۳۳۰/۰۰۰ ریال بابت هزینه‌های دادرسی و نشر آگهی ۳- حق الوکاله وکیل طبق تعرفه قانونی کانون وکلای دادگستری ۴- خسارت تأخیر تأدیه از تاریخ سررسید چک مورخ ۹۵/۲/۵ تا اجرای حکم بر مبنای شاخص نرخ تورم بانک مرکزی با احتساب در دایره اجرای حکم در حق خواهان تعاونی ثامن الائمه نیم عشر دولتی در حق صندوق دولت برعهده محکوم علیه می‌باشد ده روز از انتشار این آگهی مهلت دارید نسبت به اجرای مفاد اجرائیه اقدام نمایید. در غیر اینصورت دایره اجرای احکام طبق مقررات نسبت به وصول مطالبات با هزینه اجرایی اقدام خواهد نمود. آ-۹۷۰۲۹۷۱ م.الف۸۳۴۱

متصدی امور دفتری دادگاه شعبه ۵۲ شورای حل اختلاف مجتمع شماره دو شهرستان مشهد- مهری مکاری

آگهی ابلاغ اجرائیه

پیرو آگهی‌های منتشره در جراید بدینوسیله به محکوم علیه احسان طاهری بنکدار فرزند عباس، به نشانی مجهول المکان می‌باشد ابلاغ می‌گردد چون وفق دادنامه ۹۶۰۹۹۷۷۴۵۸۲۰۰۰۱۶ مورخ ۹۶/۱/۲۶ صادره از شعبه ۵۲ در پرونده کلاسه ۹۵۱۱۰۵ محکوم به پرداخت ۱- مبلغ ۵۰/۰۰۰/۰۰۰ ریال بابت اصل خواسته ۲- مبلغ ۱/۷۱۰/۰۰۰ ریال بابت هزینه‌های دادرسی ۳- حق الوکاله وکیل طبق تعرفه قانونی کانون وکلای دادگستری ۴- خسارت تأخیر تأدیه از تاریخ سررسید چک مورخ ۹۴/۳/۳۱ تا اجرای حکم بر مبنای شاخص نرخ تورم بانک مرکزی با احتساب در دایره اجرای حکم در حق خواهان تعاونی ثامن الائمه نیم عشر دولتی در حق صندوق دولت برعهده محکوم علیه می‌باشد ده روز از انتشار این آگهی مهلت دارید نسبت به اجرای مفاد اجرائیه اقدام نمایید در غیر اینصورت دایره اجرای احکام طبق مقررات نسبت به وصول مطالبات با هزینه اجرایی اقدام خواهد نمود. آ-۹۷۰۲۹۷۲ م.الف۸۳۴۲

متصدی امور دفتری دادگاه شعبه ۵۲ شورای حل اختلاف مجتمع شماره دو شهرستان مشهد مهری مکاری

آگهی ابلاغ اجرائیه

پیرو آگهی‌های منتشره در جراید بدینوسیله به محکوم علیه حسن سکاکی فرزند غلام رضا، به نشانی مجهول المکان می‌باشد ابلاغ می‌گردد چون وفق دادنامه ۹۶۰۹۹۷۷۴۵۸۲۰۰۴۸۵ مورخ ۹۶/۵/۲۹ صادره از شعبه ۵۲ در پرونده کلاسه ۹۶۰۲۰۲ محکوم به پرداخت ۱- مبلغ ۶۰/۰۰۰/۰۰۰ ریال بابت اصل خواسته ۲- مبلغ ۲/۲۰۰/۰۰۰ ریال بابت هزینه‌های دادرسی و نشر آگهی ۳- حق الوکاله وکیل طبق تعرفه قانونی کانون وکلای دادگستری ۴- خسارت تأخیر تأدیه از تاریخ سررسید چک مورخ ۹۴/۱۰/۵ تا اجرای حکم بر مبنای شاخص نرخ تورم بانک مرکزی با احتساب در دایره اجرای حکم در حق خواهان تعاونی ثامن الائمه نیم عشر دولتی در حق صندوق دولت برعهده محکوم علیه می‌باشد ده روز از انتشار این آگهی مهلت دارید نسبت به اجرای مفاد اجرائیه اقدام نمایید در غیر اینصورت دایره اجرای احکام طبق مقررات نسبت به وصول مطالبات با هزینه اجرایی اقدام خواهد نمود. آ-۹۷۰۲۹۷۳ م.الف۸۳۴۳

متصدی امور دفتری دادگاه شعبه ۵۲ شورای حل اختلاف مجتمع شماره دو شهرستان مشهد مهری مکاری

آگهی ابلاغ اجرائیه

پیرو آگهی‌های منتشره در جراید بدینوسیله به محکوم علیه علی اکبر صانع فرزند صفرعلی، به نشانی مجهول المکان می‌باشد ابلاغ می‌گردد چون وفق دادنامه ۹۶۰۹۹۷۷۴۵۸۲۰۰۰۲۰ مورخ ۹۶/۱/۲۱ صادره از شعبه ۵۲ در پرونده کلاسه ۹۵۱۱۰۶ محکوم به پرداخت ۱- مبلغ ۵۰/۰۰۰/۰۰۰ ریال بابت اصل خواسته ۲- مبلغ ۱/۷۱۰/۰۰۰ ریال بابت هزینه‌های دادرسی ۳- حق الوکاله وکیل طبق تعرفه قانونی کانون وکلای دادگستری ۴- خسارت تأخیر تأدیه از تاریخ سررسید چک مورخ ۹۱/۹/۲۱ تا اجرای حکم بر مبنای شاخص نرخ تورم بانک مرکزی با احتساب در دایره اجرای حکم در حق خواهان تعاونی ثامن الائمه نیم عشر دولتی در حق صندوق دولت برعهده محکوم علیه می‌باشد ده روز از انتشار این آگهی مهلت دارید نسبت به اجرای مفاد اجرائیه اقدام نمایید در غیر اینصورت دایره اجرای احکام طبق مقررات نسبت به وصول مطالبات با هزینه اجرایی اقدام خواهد نمود. آ-۹۷۰۲۹۷۴ م.الف۸۳۴۴

متصدی امور دفتری دادگاه شعبه ۵۲ شورای حل اختلاف مجتمع شماره دو شهرستان مشهد مهری مکاری

آگهی ابلاغ وقت رسیدگی

خواهان شاکی مؤسسه ملل دادخواستی به طرفیت خوانده/خواندگان علی اکبر برین فرزند محمد به خواسته مطالبه وجه تقدیم دادگاه‌های عمومی شهرستان مشهد نموده که جهت رسیدگی به شعبه ۵۲ شورای حل اختلاف مجتمع شماره دو شهرستان مشهد واقع در بلوار شهید قره نی- نبش قره نی ۳۱ ارجاع و به کلاسه بایگانی ۹۷۰۰۵۹ ثبت گردیده که وقت رسیدگی آن مورخ ۹۷/۴/۱۴ ساعت ۹ صبح تعیین شده است. به علت مجهول المکان بودن خوانده/متهم و درخواست خواهان/شاکی و به تجویز ماده ۷۳ قانون آیین دادرسی دادگاه‌های عمومی و انقلاب در امور مدنی و دستور دادگاه مراتب یک نوبت در یکی از جراید کثیرالانتشار آگهی می‌شود تا خوانده/متهم پس از نشر آگهی و اطلاع از مفاد آن به دادگاه مراجعه و ضمن اعلام نشانی کامل خود نسخه دوم دادخواست و ضمائم را دریافت و در وقت مقرر فوق جهت رسیدگی حاضر گردد. آ-۹۷۰۲۹۷۵ م.الف۸۳۴۵

متصدی امور دفتری دادگاه شعبه ۵۲ شورای حل اختلاف مجتمع شماره دو شهرستان مشهد- مهری مکاری

آگهی رسیدگی

خواهان بانک مهر اقتصاد آثار دادخواستی به طرفیت خوانده مهدی آهون منش فرزند عباس به خواسته مطالبه وجه چک تقدیم شورای حل اختلاف شهرستان مشهد نموده که جهت رسیدگی به شعبه ۲۲۹ شورای حل اختلاف مجتمع شماره دو شهرستان مشهد واقع در مشهد- بلوار شهید قره نی- نبش قره نی ۳۱ ارجاع و به کلاسه ۹۷۰۰۳۲ ثبت گردیده که وقت رسیدگی ۹۷/۴/۱۰ و ساعت ۹ تعیین شده است. به علت مجهول المکان بودن خوانده و درخواست خواهان و به تجویز ماده ۷۳ قانون آیین دادرسی دادگاه‌های عمومی و انقلاب در امور مدنی و دستور شورا مراتب یک نوبت در یکی از جراید کثیرالانتشار آگهی می‌شود تا خوانده پس از نشر آگهی و اطلاع از مفاد آن به شورا مراجعه و ضمن اعلام نشانی کامل خود نسخه دوم دادخواست و ضمائم را دریافت و در وقت مقرر فوق جهت رسیدگی حاضر گردد. آ-۹۷۰۲۹۷۶ م.الف۸۳۴۶

متصدی امور دفتری شعبه ۲۲۹ شورای حل اختلاف شهرستان مشهد- فاطمه مونسی

آگهی رسیدگی

خواهان... آثار دادخواستی به طرفیت خوانده عبداله سالاری فرزند اسفندیار به خواسته مطالبه وجه قرارداد تقدیم شورای حل اختلاف شهرستان مشهد نموده که جهت رسیدگی به شعبه ۲۲۹ شورای حل اختلاف مجتمع شماره دو شهرستان مشهد واقع در مشهد- بلوار شهید قره نی- نبش قره نی ۳۱ ارجاع و به کلاسه ۹۷۰۱۱۸ ثبت گردیده که وقت رسیدگی ۹۷/۴/۱۲ و ساعت ۹ تعیین شده است. به علت مجهول المکان بودن خوانده و درخواست خواهان و به تجویز ماده ۷۳ قانون آیین دادرسی دادگاه‌های عمومی وانقلاب در امور مدنی و دستور شورا مراتب یک نوبت در یکی از جراید کثیرالانتشار آگهی می‌شود تا خوانده پس از نشر آگهی و اطلاع از مفاد آن به شورا مراجعه و ضمن اعلام نشانی کامل خود نسخه دوم دادخواست و ضمائم را دریافت و در وقت مقرر فوق جهت رسیدگی حاضر گردد. آ-۹۷۰۲۹۷۸ م.الف۸۳۴۷

متصدی امور دفتری شعبه ۲۲۹ شورای حل اختلاف شهرستان مشهد- فاطمه مونسی

آگهی رسیدگی

خواهان بانک مهر اقتصاد آثار دادخواستی به طرفیت خوانده علیرضا خراسانی فرزند مصطفی به خواسته مطالبه وجه چک تقدیم شورای حل اختلاف شهرستان مشهد نموده که جهت رسیدگی به شعبه ۲۲۹ شورای حل اختلاف مجتمع شماره دو شهرستان مشهد واقع در مشهد- بلوار شهید قره نی- نبش قره نی ۳۱ ارجاع و به کلاسه ۹۷۰۰۷۹ ثبت گردیده که وقت رسیدگی ۹۷/۴/۱۰ و ساعت ۹/۱۵ تعیین شده است. به علت مجهول المکان بودن خوانده و درخواست خواهان و به تجویز ماده ۷۳ قانون آیین دادرسی دادگاه‌های عمومی و انقلاب در امور مدنی و دستور شورا مراتب یک نوبت در یکی از جراید کثیرالانتشار آگهی می‌شود تا خوانده پس از نشر آگهی و اطلاع از مفاد آن به شورا مراجعه و ضمن اعلام نشانی کامل خود نسخه دوم دادخواست و ضمائم را دریافت و در وقت مقرر فوق جهت رسیدگی حاضر گردد. آ-۹۷۰۲۹۸۰ م.الف۸۳۴۸

متصدی امور دفتری شعبه ۲۲۹ شورای حل اختلاف شهرستان مشهد- فاطمه مونسی

آگهی اجرائیه

پیرو آگهی‌های منتشره در جراید بدینوسیله به محکوم علیه علی رضا دامن گیری فرزند غلامحسین و مصطفی خزیمه شبا فرزند یعقوب که مجهول المکان می‌باشد ابلاغ می‌گردد چون وفق دادنامه شماره ۹۶۰۹۹۷۵۶۰۰۳۰۰۳۹۲ مورخ ۹۶/۴/۲۷ صادره از سوی شعبه ۲۲۹ در پرونده ۹۶۰۱۹۰ در خصوص دعوی تعاونی اعتبار ثامن الائمه محکوم علیه متضامناً محکوم است به پرداخت

۱- مبلغ ۱۲۲/۰۰۰/۰۰۰ ریال بابت اصل خواسته

۲- مبلغ ۳/۶۸۰/۰۰۰ ریال بابت هزینه‌های دادرسی و حق الدرج روزنام

قدس

روزنامه سیاسی، اجتماعی، فرهنگی صبح ایران

www.qudsonline.ir

روزنامه صبح ایران | پنجشنبه ۳ خرداد ۱۳۹۷ | ۸ رمضان ۱۴۳۹ | ۲۴ می ۲۰۱۸ | سال سی و یکم | شماره ۸۶۹۳

جهان

jahan@qudsonline.ir

اوقات شرعی به افق مشهد

اذان ظهر	غروب خورشید	اذان مغرب
۱۲/۲۸	۱۹/۳۸	۱۹/۵۹
نیمه شب شرعی	اذان صبح فردا	طلوع خورشید
۲۳/۳۷	۳/۳۶	۵/۱۹

اوقات شرعی به افق تهران

اذان ظهر	غروب خورشید	اذان مغرب
۱۳/۰۱	۲۰/۰۹	۲۰/۳۰
نیمه شب شرعی	اذان صبح فردا	طلوع خورشید
۰۰/۱۰	۴/۱۱	۵/۵۳

رهنمود

رهبر فرزانه انقلاب اسلامی:
انتظار ظهور امام زمان(عج) به معنای انتظار برای پر شدن جهان از عدل، داد و عدالت برای همه انسان‌هاست.

ذکر روز

(صد مرتبه)
لا اله الا الله
الملک الحق المبین

صاحب امتیاز:
«مؤسسه فرهنگی قدس» وابسته به آستان قدس رضوی

مدیر عامل و مدیر مسئول:
ایمان شمسایی

سردبیر:
محمد جواد میری

نمابر تحریریه: ۳۷۶۸۴۰۰۴- ۳۷۶۱۰۰۸۷ (۰۵۱)
امور مشترکین: ۳۷۶۱۸۰۴۴-۵ (۰۵۱)
روزنامه گویا: ۳۷۶۵۱۸۸۸ (۰۵۱)
روابط عمومی: ۳۷۶۶۲۵۸۷ (۰۵۱)
ارتباطات مردمی: ۳۷۶۱۰۰۸۶ (۰۵۱)
سازمان آگهی‌ها: ۳۷۰۸۸ (۰۵۱)
۳۷۶۲۸۲۰۵ (۰۵۱)
فاکس: ۳۷۶۱۰۰۸۵ (۰۵۱)
چاپ مشهد: مجتمع چاپ و نشر قدس
چاپ همزمان تهران: چاپخانه همشهری
اداره مرکزی: مشهد، بلوار سجاد، نبش سجاد ۱
صندوق پستی: ۵۷۷- ۹۱۷۳۵
تلفن: (۹ خط) ۳۷۶۸۵۰۱۱ (۰۵۱)
دفتر تهران:
بلوار کشاورز، حد فاصل کارگر و جمالزاده، شماره ۳۳۶
تلفن: ۶۱۸۲ و ۶۶۹۳۷۹۱۹ (۰۲۱)
نمابر: ۶۶۹۳۸۰۱۳ (۰۲۱)
پیامک: ۳۰۰۰۴۵۶۷

«نبیه بری» برای ششمین بار رئیس پارلمان لبنان شد

پارلمان لبنان در دست ائتلاف مقاومت

بین الملل | «نبیه بری» در نخستین جلسه پارلمان جدید لبنان، بار دیگر به عنوان رئیس پارلمان انتخاب شد.بری با کسب ۹۸ رأی از مجموع آرای ۱۲۸ نماینده پارلمان در این سمت قرار گرفت. ۳۰ رأی نیز به صورت سفید به صندوق انداخته شد. بری تنها نامزد احراز سمت رئیس پارلمان بود که طی روزهای اخیر بیشتر گروه‌های سیاسی حمایت خود را از وی اعلام کردند.

او از سال ۱۹۹۲ میلادی طی ۶ دوره رئیس پارلمان لبنان بوده است.طبق قانون رئیس پارلمان لبنان باید از میان شیعیان انتخاب شود. نخستین جلسه پارلمان لبنان دیروز به ریاست «میشل المر» رئیس سِنّی برگزار شد. انتخابات پارلمانی لبنان ۱۶ اردیبهشت امسال پس از وقفه‌ای پنج‌ساله برگزار شد.نمایندگان پارلمان پیشین لبنان که از انتخابات سال ۲۰۰۹ میلادی برآمده بودند؛ پس از پایان دوره چهارساله خود چند نوبت دوره پارلمان را به دلایل امنیتی و فنی تمدید کردند.

از نظر بسیاری از تحلیلگران برگزاری انتخابات و تغییر ترکیب پارلمان پس از وقفه‌ای پنج ساله، فضای سیاسی لبنان را از سکون سال‌های اخیر رها کرد.لبنان نظامی پارلمانی دارد، به این معنا که این نهاد محل توزیع قدرت است؛ انتخاب رئیس جمهوری برعهده پارلمان است و دولت نیز از دل پارلمان و بر اساس ترکیب ائتلاف‌های موجود در آن شکل می‌گیرد.

پس از تشکیل پارلمان، رئیس جمهوری رایزنی‌ها با فراکسیون‌های پارلمانی را برای معرفی نخست وزیر آینده آغاز خواهد کرد.

دولت لبنان به ریاست سعد الحریری، روز دوشنبه آخرین جلسه خود را برگزار کرد و اینک این کشور در انتظار معرفی نخست وزیر و تشکیل کابینه جدید است.الحریری از بیشترین بخت برای معرفی به عنوان نخست وزیر برخوردار است. طبق قانون لبنان، نخست وزیر باید از میان اهل تسنن برگزیده شود.

انتخاب نبیه بری به ریاست پارلمان برای ششمین بار

نبیه بری ۸۰ ساله دیروز برای بار ششم به صورت متوالی و با ۹۸ رأی از مجموع ۱۲۸ رأی به عنوان رئیس پارلمان لبنان انتخاب شد. ۲۹ نماینده رأی سفید دادند و یک رأی «باطل» اعلام شد. او از سال ۱۹۹۲ یعنی ۲۶ سال است که این پست را در اختیار دارد و دادن لقب «سرسلسله رؤسای پارلمان» به وی صحیح به نظر می‌رسد.

نبیه بری کیست؟

نبیه بریِ شیعه مذهب، متولد ۲۸ ژانویه ۱۹۳۸ در سیرالئون است و ریاست جنبش امل (حرکه أفواج المقاومه اللبنانیه) را نیز بر عهده دارد. او صریح‌اللهجه است و حتی در جلسه‌های عمومی پارلمان و در برابر رسانه‌ها از گفتن عقیده و نظرش دریغ ندارد. بری در سال ۱۹۷۰ به جنبش امل که توسط «امام موسی صدر» تأسیس شده بود، پیوست و دو سال پس از ربایش امام موسی صدر، یعنی در سال ۱۹۸۰ ریاست این جنبش را بر عهده گرفت.

برش

بری تنها نامزد احراز سمت رئیس پارلمان بود که طی روزهای اخیر بیشتر گروه‌های سیاسی حمایت خود را از وی اعلام کردند

«ایلی الفرزلی» معاون رئیس پارلمان شد

پس از پایان سخنرانی نبیه بری، روند رأی‌گیری برای انتخاب معاون رئیس پارلمان آغاز شد و نمایندگان آرای خود را به صندوق انداختند.«ایلی الفرزلی» نزدیک به جریان ۸ مارس با ۸۰ رأی به عنوان معاون نبیه بری انتخاب شد. رقیب اصلی الفرزلی یعنی «انیس نصار» ۳۲ رأی کسب کرد.

تبعات تغییر قانون انتخاباتی پارلمان لبنان

قانون جدید انتخابات لبنان بر اساس الگوی نسبیت در ژوئن ۲۰۱۷ تصویب شد. مطابق قانون جدید، هر گروه و حزبی در حوزه انتخابی خود به اندازه آرای خود در پارلمان نماینده خواهد داشت، حتی اگر در زمره فهرست‌های پیشتاز در آن حوزه نباشد. یکی از تبعات این قانون این است که احزاب کوچک‌تر که شانس کسب اکثریت آرا در حوزه انتخاباتی خود را ندارند نیز متناسب با آرایی که کسب می‌کنند شانس حضور در پارلمان را به دست می‌آورند.امین حطیط، تحلیلگر لبنانی، قانون جدید انتخابات را نتیجه بحث‌ها و رایزنی‌ها و توافق‌های گروه‌های سیاسی لبنانی دانست و در این خصوص نوشت: «در نظام مبتنی بر اکثریت، گروهی که حایز اکثریت شده می‌توانست رأی ۴۹ درصد از رأی دهندگان را بی اثر کرده و اجازه ورود هیچ یک از نمایندگان اقلیت را به مجلس ندهد، اما در قانون نسبیت هر حزبی به همان اندازه که آرای مردم را کسب کرده باشد، می‌تواند در مجلس نماینده داشته باشد.»

اخبار جهان اسلام

اتیوپی سفیر و سرکنسول خود در عربستان را فراخواند

مهر: وزارت خارجه اتیوپی اعلام کرد که سفیر این کشور در ریاض و سرکنسول خود در جده را از عربستان سعودی فراخوانده است. بر اساس اعلام این منبع، «أمین عبدالقادر» سفیر اتیوپی در ریاض و «ووبشت دیمایز» سرکنسول این کشور در شهر جده از عربستان فراخوانده شده‌اند.این در حالی است که «أبی أحمد علی» نخست‌وزیر اتیوپی چند روز پیش در جریان سفری دیپلماتیک به ریاض سفر کرده بود.وزارت خارجه اتیوپی تا کنون دلیلی برای این اقدام عنوان نکرده است.

یادداشت ترجمه

داوده مالاکاریا/ روزنامه ایل جورناله ایتالیا

جنگ میان شاهزاده‌های سعودی می تواند به سقوط پادشاهی بینجامد

محمد بن نایف در بلاگ خود به انتقاد مستقیم از محمدبن سلمان می‌پردازد. این خبر این هفته در سایت المنار نزدیک به حزب الله ظاهر شد. اگر بن نایف پس از ماه‌ها سکوت را شکست نشانهٔ آن است که پشتگرمی داشته و خبر از یک نارضایتی می‌دهد که در این کشور پادشاهی نفتی شایع شده است. انتقاد وی از رقیبش این است که انتقال سفارت آمریکا به بیت المقدس را مورد تأیید قرار داد.

به عقیدهٔ بن نایف صحبت از خیانت است. با توجه به اینکه قدس پایتخت ابدی فلسطین است. به عقیدهٔ وی بن سلمان، قصد دارد ملت سعودی را منحرف سازد، هویت آن را مورد خیانت قرار دهد و کشور را به ورطهٔ نابودی بکشاند. وی همچنین جنگ یمن را که به واسطهٔ آن ثروتمندان یمنی عربستان را ترک می‌کنند، به رخش می‌کشد.

در ضمن سیاست تجاوزکارانهٔ وی نسبت به سایر کشورهای عربی واکنش هایی را برانگیخته است. سرانجام نیز امارات عربی متحده را که شاهزاده روابط نزدیکی با آن برقرار کرده است متهم به تهدید علیه امنیت ملی نمود.

وی با نگرانی به گسترش نفوذ ایران در منطقهٔ خاورمیانه می‌نگرد. موضع گیری وی حایز اهمیت است. این امر به نظر می‌رسد با خبری که در سایت‌ها و رسانه‌های عرب ظاهر شده، همسو است: شاهزاده محمد بن سلمان از تاریخ ۲۱ آوریل گذشته در ملأعام ظاهر نشده است.

به عنوان مثال سایت ایرانی فارس خاطرنشان کرد که هیچ عکسی از شاهزاده در کنار پمپئو که در تاریخ ۲۸ آوریل از ریاض دیدن کرد، موجود نیست؛ در ضمن وی همواره در شبکه‌های اجتماعی بسیار فعال بوده لیکن از ماه آوریل این فعالیت کاهش یافته است.

این سایت‌ها یادآور می‌شوند که روز ۲۱ آوریل حمله‌ای به کاخ پادشاهی سعودی صورت گرفته بود. خبری که منابع رسمی سعودی کمتر به آن پرداختند. وی در آن حادثه باید زخمی شده باشد.

لازم به یادآوری است که روی کار آمدن محمدبن سلمان با کمک جارد کوشنر، داماد رئیس جمهور آمریکا که مدت‌های مدیدی سیاست خاورمیانه‌ای آمریکا را مدیریت نمود، صورت پذیرفت.

آن‌ها بی ثباتی در لبنان را طراحی کردند که با ربودن سعد حریری آغاز گردید که با شکست این طرح، کوشنر نیز تعدیل گردید. وی البته بار دیگر با حضور در مراسم بازگشایی سفارت جدید آمریکا در بیت المقدس در صحنهٔ بین المللی ظاهر شد. حملهٔ بن نایف به رقیب سعودی‌اش که دو روز پس از این مراسم صورت پذیرفت به نظر حایز اهمیت است. اگر قرار باشد اندکی نظم در هرج و مرج خاورمیانه بیاوریم باید اندکی از بی عدالتی این دونفر کاسته شده باشد.

اخبار جهان

اندونزی ورود اتباع رژیم صهیونیستی را ممنوع کرد

مرکز اطلاع رسانی فلسطین: «مانوئل نحشون» سخنگوی وزارت خارجه رژیم صهیونیستی تأکید کرد که دولت اندونزی از هفته گذشته تصمیم خود را مبنی بر ممانعت از ورود اسرائیلی‌ها به این کشور عملی کرده است. اندونزی کشتارهای وحشیانه فلسطینیان به دست اشغالگران صهیونیست در جریان تظاهرات بازگشت در نوار مرزی غزه را بشدت محکوم کرده است.امانوئل نحشون افزود که اسرائیل به هر شیوه‌ای سعی می‌کند تا دولت اندونزی را از این تصمیم خود بازدارد.

احتمال جاسوسی «اف بی ای» از کمپین انتخاباتی ترامپ وجود دارد

واشنگتن اگزماینر: چندی پیش ترامپ ادعا کرد که «اف بی ای» در زمان دولت باراک اوباما به کمپین انتخاباتی او خبرچین فرستاده بود.بسیاری این ادعای ترامپ را رد گم کنی وی برای کمرنگ کردن نقش دولت‌های خارجی در پیروزی انتخاباتی وی در سال ۲۰۱۶ دانستند.بر اساس گزارش‌های اخیر احتمال می‌رود ادعای ترامپ مبنی بر جاسوسی اف بی‌ای از کمپین انتخاباتی وی صحت داشته باشد.

www.qudsonline.ir
پایگاه خبری تحلیلی قدس آنلاین
هر لحظه با شما...

۳۷۰۸۸
سازمان آگهی‌های روزنامه قدس

نوبت اول

شرکت ملی گاز ایران
شرکت مجتمع گاز پارس جنوبی
شماره مجوز:۱۳۹۷۰۸۹۱

شرکت مجتمع گاز پارس جنوبی در نظر دارد اقلام مورد نیاز خود را با شرایط ذیل از طریق مناقصه عمومی تأمین نماید:

شرح تقاضا و مناقصه	تقاضاهای شماره :ME-9641011-SRS مناقصه شماره :R5-96/014
شرح مختصر اقلام درخواستی	فیلتر
مبلغ تضمین شرکت در فرآیند ارجاع کار	مبلغ تضمین شرکت درفرآیند ارجاع کار به میزان ۱۷۷/۷۲۳/۰۰۰ ریال می باشد
نوع تضمین شرکت در فرآیند ارجاع کار	تضمین شرکت در فرآیند ارجاع کار بصورت یکی از تضامین قابل قبول وفق آیین نامه تضمین شماره۱۲۳۴۲۰۲/ ت۰۵۰۶۵۹ مورخ۹۴/۰۹/۲۲ هیات وزیران می باشد
تاریخ تحویل اسناد به واجدین شرایط	۹۷/۴/۱۷
آخرین مهلت ارائه ی پیشنهادات	۹۷/۰۵/۰۸
تاریخ گشایش پاکات فنی	۹۷/۰۵/۱۹
تاریخ گشایش پاکات مالی	۹۷/۰۶/۱۸
آدرس و تلفن مناقصه گزار	آدرس:استان بوشهر- بندرعسلویه ،منطقه ویژه اقتصادی پارس ،شرکت مجتمع گاز پارس جنوبی ، پالایشگاه پنجم- امور کالا تلفن:۰۷۷۳۱۳۱۷۹۴۹ فاکس ۰۷۷۳۷۳۲۵۶۰۶

مناقصه گران می توانند جهت کسب اطلاعات بیشتر به سایت WWW.SPGC.IR مراجعه و یا با شماره تلفن ۷۷۳۱۳۱۷۹۴۹-۰۷۷۳۱۳۱۷۹۵۶ تماس حاصل فرمایند.

روابط عمومی شرکت مجتمع گاز پارس جنوبی

۹۷۰۳۲۱۰/ن

نوبت دوم

آگهی تجدید فراخوان ارزیابی کیفی و مناقصه

شرکت سهامی آب منطقه‌ای فارس در نظر دارد عملیات تکمیلی تغذیه مصنوعی احمدآباد دهرم شهرستان فراشبند را از طریق مناقصه عمومی پس از ارزیابی کیفی طبق قانون برگزاری مناقصات به پیمانکار واجد شرایط واگذار نماید.

۱. محل اجرای پروژه: استان فارس، شهرستان فراشبند
۲. شرح عملیات موضوع مناقصه: تسطیح و آماده سازی بستر، عملیات خاکبرداری و پخش و آبپاشی و کوبیدن، اجرای ابنیه فنی، کارهای سنگ و سیمان و اجرای ریپ رپ در محل‌های مورد نیاز، کارهای بتنی و آرماتوربندی
۳. مدت انجام کار: ۲۴ ماه شمسی
۴. برآورد تقریبی کار به مبلغ ۲۳/۸۰۹ میلیون ریال
۵. دستگاه نظارت: مهندسین مشاور سنگاب زاگرس
۶. پیمانکاران دارای صلاحیت پیمانکاری در رشته آب با حداقل پایه ۵ مجاز به شرکت در مناقصه می‌باشند.
۷. مبلغ تضمین شرکت در فرایند ارجاع کار ۱/۲۰۰/۰۰۰/۰۰۰ ریال می‌باشد که می‌بایست طبق شرایط تعیین شده در اسناد مناقصه تهیه و در پاکت «الف» پیشنهاد ارائه گردد.
۸. ارزیابی کیفی مناقصه براساس آیین نامه اجرایی بند «ج» ماده (۱۲) قانون برگزاری مناقصات صورت می‌پذیرد.
۹. حداقل نمره ارزیابی کیفی مورد قبول جهت دعوت به مناقصه ۶۵ می‌باشد.
۱۰. دریافت اسناد ارزیابی کیفی و مناقصه ازساعت ۸ صبح روز سه شنبه مورخ ۹۷/۳/۱ لغایت ساعت ۱۹ روز دوشنبه ۹۷/۳/۷ صرفاً از طریق سامانه تدارکات الکترونیکی دولت به آدرس: WWW.SETADIRAN.COM امکان پذیر می‌باشد.
۱۱. آخرین مهلت تحویل مدارک ارزیابی کیفی و مناقصه به صورت الکترونیکی در سامانه ستاد و تحویل نسخه فیزیکی آن به مناقصه گذار با رعایت موارد مندرج در اسناد، ساعت ۱۵ روز دوشنبه مورخ ۹۷/۳/۲۸ می‌باشد. محل تحویل نسخه فیزیکی اسناد به آدرس: شیراز، بلوار ارم، شرکت سهامی آب منطقه‌ای فارس، مدیریت حراست، اتاق ۱۳۲ می‌باشد.
۱۲. جلسه گشایش پیشنهادهای مناقصه گرانی که حائز نصاب امتیازی ارزیابی کیفی کردند، در روز چهارشنبه مورخ ۹۷/۳/۳۰ ساعت ۱۰ صبح در محل شرکت سهامی آب منطقه‌ای فارس برگزار خواهد شد.
۱۳. هزینه درج آگهی به عهده برنده مناقصه می‌باشد.
۱۴. در صورت ابهام در اسناد، مناقصه گران می‌توانند با مدیریت قراردادهای شرکت به آدرس فوق الذکر مکاتبه و یا با شماره تلفن ۰۷۱۳۲۲۵۰۷۰۲ تماس حاصل نمایند.
۱۵. وب‌سایت جهت بازبینی آگهی فراخوان به آدرس WWW.WRM.IR و WWW.FRRW.IR و IETS.MPORG.IR و WWW.SETADIRAN.IR می‌باشد.

مدیریت قراردادهای شرکت سهامی آب منطقه‌ای فارس

شناسه آگهی ۱۷۶۱۲۸

۹۷۰۲۹۰۷/ن