زندگی قدس
سه شنبه ۶ شهریور ۱۳۹۷ | ۱۶ ذی الحجه ۱۴۳۹ | ۲۸ آگوست ۲۰۱۸ | سال سی‌ویکم | شماره ۸۷۶۸ | ZENDEGI@QUDSONLINE.IR

طلای تاریخی دوومیدانی ایران در آسیا

رکوردشکنی کیهانی در ۳ هزار متر بامانع

۱۳

با طلا و نقره سنگین وزن ها بهترین نتیجه تاریخ وزنه برداری رقم خورد

خداحافظی طلایی قوی ترین مرد آسیا

۱۲

حاج احمد مقصودی که پنج دهه از عمرش را در مشهد و عتبات عالیات خدمت کرده و حالا مسئول عود و اسپند حرم رضوی است

تنفس در هوای معطر زیارت

۱۰

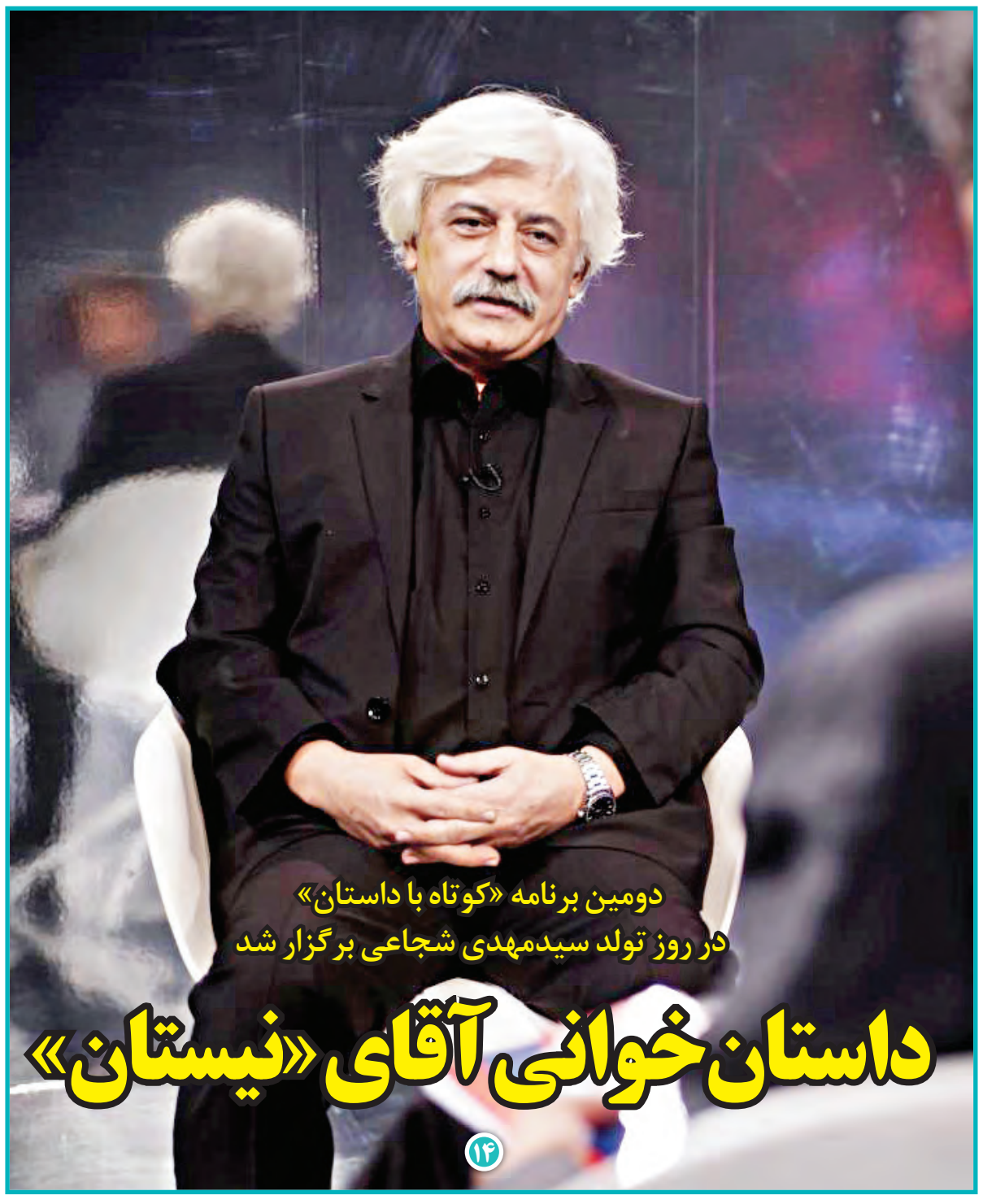

دومین برنامه «کوتاه با داستان» در روز تولد سیدمهدی شجاعی برگزار شد

داستان خوانی آقای «نیستان»

۱۴

خط قرمز

حوادث ایران

کشف ۸ میلیارد ریال لاستیک احتکار شده در بجستان

خط قرمز: فرمانده انتظامی استان از کشف ۹۲۰ حلقه لاستیک احتکار شده به ارزش ۸ میلیارد ریال از انباری در شهرستان بجستان خبر داد.

سردار قادر کریمی در تشریح این خبر گفت: در پی کسب خبری مبنی بر نگهداری تعداد زیادی لاستیک در انباری در سطح شهر بجستان، مأموران اداره مبارزه با قاچاق کالا و ارز پلیس آگاهی این شهرستان پیگیری موضوع را در دستور کار خود قرار دادند.

وی افزود: مأموران پس از اطمینان از صحت موضوع، انبار موردنظر را به همراه کارشناسان اداره صنعت، معدن و تجارت و تعزیرات حکومتی شهرستان و با هماهنگی مراجع قضایی مورد بازرسی قرار دادند.

این مقام ارشد انتظامی در ادامه با اشاره به اینکه مأموران در بازرسی از این انبار تعداد ۹۲۰ حلقه لاستیک به ارزش ۸ میلیارد ریال را کشف کردند، اظهار داشت: در این زمینه یک متهم دستگیر و به منظور طی مراحل قانونی تحویل مراجع قضایی شد. فرمانده انتظامی استان خراسان رضوی با تشکر از همکاری خوب مردم در این خصوص، از شهروندان خواست در صورت مشاهده هرگونه مورد مشکوک در زمینه احتکار و یا قاچاق کالا موارد را به مرکز فوریت‌های پلیسی ۱۱۰ اطلاع دهند.

نقشه زن و شوهر معتاد برای دزدیدن ۷۰ دوچرخه

خط قرمز: فرمانده انتظامی مشهد گفت: زن و شوهر جوانی که مرتکب ۷۰فقره سرقت دوچرخه در سه خیابان مشهد شده بودند، با پیگیری‌های پلیس شناسایی و دستگیر شدند.

سرهنگ اکبر آقا بیگی افزود: در پی گزارش سرقت‌های سریالی چندین دستگاه دوچرخه از پارکینگ منازل مسکونی در محدوده بولوار پیروزی مشهد، دستورات لازم برای پیگیری سریع موضوع صادر شد.

به گفته وی، تحقیقات اولیه کارشناسان دایره تجسس کلانتری نجفی مشهد در این زمینه نشان می داد که عاملان این سرقت‌ها زن و مرد موتورسواری هستند که با ورود به پارکینگ ساختمان های مسکونی، مرتکب این سرقت‌ها می شوند.

وی خاطرنشان کرد: تیم تجسس کلانتری ۴۰ نجفی مشهد در ادامه به سرنخ‌هایی دست یافت که منجر به چهره زنی و شناسایی متهمان شد. مأموران سپس با هماهنگی مقام قضایی، مخفیگاه این زن و شوهر را مورد بازرسی قرار دادند که پس از دستگیری آن‌ها، چهار دستگاه دوچرخه مسروقه نیز کشف شد.

سرهنگ آقابیگی گفت: زن و مرد سارق در بازجویی‌های اولیه تاکنون به ۷۰فقره سرقت دوچرخه از پارکینگ منازل مسکونی در محدوده بولوار شهید فرامرز عباسی، سرافرازان و پیروزی مشهد اعتراف کرده و بیان داشتند که با تهیه فاکتور جعلی به فروش دوچرخه های سرقتی در جمعه بازار اقدام می کرده‌اند.

تحقیقات از این زوج که به موادمخدر نیز اعتیاد دارند، برای کشف دیگر سرقت‌های احتمالی آن‌ها ادامه دارد.

شناسایی کانال قمار بازی آنلاین با ۳۱ هزار عضو!

فارس: رئیس پلیس فتا ناجا گفت: در بررسی پرونده قماربازی که اخیراً در مازندران مورد رسیدگی قرار گرفته مشخص شد ۵۰ میلیارد تومان در حساب یکی از متهمان وجود دارد که این حساب مسدود شد. وی افزود: وقتی خواسته شد افرادی که در این قمار بازی آنلاین شرکت داشته‌اند احضار شوند، مشخص شد که ۳۱ هزار نفر عضو این کانال هستند، افرادی که از گرایش‌های مختلفی بودند. سردار سیدکمال هادیان فر در خصوص شناسایی چند نفر از سرشبکه‌های این قماربازی آنلاین که در ترکیه به سر می‌برند، نیز گفت: پیگیری‌های لازم را از طریق پلیس اینترپل انجام داده‌ایم تا این افراد تحت تعقیب قرار گرفته و بعد از دستگیری به کشور بازگردانده شوند.

توزیع اولین محموله احتکار شده در مشهد

۹۰۰ تن شکر توقیف شده، امروز بین مردم عرضه می‌شود

عقیل رحمانی: با دستور دادستانی و با نظارت معاونت بازرسی سازمان صنعت، معدن و تجارت استان، امروز اولین محموله از کالاهای احتکار شده‌ای که در مشهد توقیف شده بود در فروشگاه‌های هدف عرضه خواهد شد.

کارشناس مسئول معاونت بازرسی سازمان صنعت، معدن و تجارت استان درباره نحوه توزیع ۹۰۰ تن کالای احتکار شده به قدس گفت: پیرو اقداماتی که در زمینه برخورد با احتکار اقلام مورد نیاز مردم در شهر مشهد و دیگر شهرستان‌های تابعه انجام شد و همچنان هم با قدرت و قاطعیت ادامه خواهد داشت، برخی افراد سودجو که به هر طریقی سعی داشتند در شرایط حساس کنونی با احتکار و عرضه نکردن کالا سبب افزایش قیمت ارزاق عمومی شوند، در منگنه قانونی قرار گرفتند و راه گریز بر آن‌ها بسته شد.

مهدی مقدسی تصریح کرد: در همین زمینه اقدامات سلسله‌واری در سطح مشهد با ورود قاطعانه دستگاه قضایی بویژه سرپرست دادسرای انقلاب مشهد و تعزیرات حکومتی استان به وقوع پیوست که سبب شد تعداد زیادی انبار احتکار کالا که توسط کارشناسان ما شناسایی شده بود، به سرعت بازرسی و محموله‌های دپو شده هم در محل توقیف شود.

وی تصریح کرد: به طبع برای مردم این سؤال پیش خواهد آمد که پس از شناسایی و توقیف اقلام احتکار شده، محموله‌ها چه می‌شود و آن‌ها کی به دست مصرف کننده واقعی خواهد رسید، که این خواسته شهروندان بجا و دقیق است، چرا که مردم باید بدانند علاوه بر برخورد با متخلف، نفع موضوع برای عموم چه خواهد بود.

کارشناس مسئول معاونت بازرسی سازمان صنعت، معدن و تجارت استان بیان داشت: پس از آنکه محموله‌های زیادی مانند شکر، روغن خوراکی، برنج و انواع لوازم خانگی احتکار شده شناسایی و توقیف شد، قاضی خدابخشی سرپرست دادسرای انقلاب و عوامل تعزیرات حکومتی استان، جلساتی را با حضور کارشناسان معاونت بازرسی سازمان صنعت، معدن و تجارت استان تشکیل دادند تا نسبت به تعیین تکلیف کالاهای توقیفی تصمیم‌گیری شود.

در ادامه همان‌طور که قانون هم از عوامل اجرایی خواسته است، قرار شد هرچه سریع‌تر شبکه توزیع کالاهای توقیفی ترسیم شود تا کالا به صورت مستقیم به دست مصرف کننده و شهروندان عزیز برسد. وی ادامه داد: از همین رو برای عرضه محموله‌ها شبکه توزیع تعریف شد که بر همین‌اساس و در اولین گام، ۹۰۰ تن شکری را که تولید زمستان پارسال بود و چندی پیش در مشهد توقیف شده بود، امروز توزیع خواهیم کرد.

بر همین اساس قرار شد که محموله مذکور در فروشگاه‌های بزرگ و معتبر شهر و همچنین در مناطقی که توان خرید پایین‌تری دارند عرضه شود.

مقدسی بیان کرد: در این زمینه قرار بر این نیست که محموله‌ها در تناژ غیر عادی و به صورت عمده در اختیار عرضه‌کنندگان قرار گیرد و این موضوع به صورت دقیق رصد می‌شود تا فقط و فقط مردم خریدار نهایی باشند و این گونه نباشد که برخی عمده فروش‌ها دوباره قسمت‌هایی از محموله را از مسیر قانونی خارج و در انبارهای دیگری دپو و دست به سودجویی بزنند.

بر همین اساس از اتحادیه مربوطه خواسته شده است که به سرعت فهرست فروشگاه‌های معتبر و زنجیره‌ای خود را اعلام تا محموله با نظارت بازرسان آن‌ها و کارشناسان معاونت بازرسی سازمان صنعت و معدن در مکان‌های تأیید شده تخلیه و به صورت خرده فروشی بین مردم توزیع شود.

از سوی دیگر هم برای آنکه شهروندان عزیز بدانند چه فروشگاه‌هایی محل توزیع این گونه اقلام هستند، بنرهایی تهیه و سر در فروشگاه‌ها نصب خواهد شد.

کارشناس مسئول معاونت بازرسی سازمان صنعت، معدن و تجارت استان افزود: شکرها با قیمت مصوب و از قرار هر کیلو ۳۱۰۰ تومان به شهروندان فروخته خواهد شد.

همچنین دیگر کالاهای توقیفی هم پس از انجام مراحل مورد نیاز به سرعت به دست مصرف‌کنندگان عزیز خواهد رسید.

وی هشداری هم به سودجویان داد و در این زمینه افزود: برخی از افرادی که هنوز شکر و اقلام مشابه در انبارهای مخفی خود به خیال‌های واهی دپو کرده‌اند، بدانند هرگز این اجازه به آن‌ها داده نخواهد شد که به مطامع غیرقانونی خود دست پیدا کنند.

وی ضمن قدردانی از همکاری شهروندان با دستگاه‌های اجرایی در این زمینه هم گفت: به اطلاع شهروندان می‌رسانیم همان‌طور که از زمان آغاز طرح با کمک و هدایت‌های آن‌ها محموله‌های احتکار شده متعددی توقیف شد، آماده هستیم هر نوع گزارشی را به قید فوریت بررسی کنیم؛ بر همین اساس شماره تماس سامانه ۱۲۴ ما به صورت ۲۴ ساعته در اختیار شهروندان است.

دستگیری ۱۹۵ نفر از اراذل و اوباش تهران

جام جم آنلاین: رئیس پلیس پایتخت با اعلام دستگیری ۱۹۵نفر از اراذل و اوباش پایتخت گفت: نزاع و درگیری در تهران ۸ درصد کاهش داشته و آمار جرایم مسلحانه و خشن تقریباً به صفر رسیده است.

سردار حسین رحیمی در حاشیه سومین مرحله از اجرای طرح برخورد با اراذل و اوباش و مزاحمان نوامیس، افزود: با تلاش همکاران پلیس اطلاعات و امنیت در ۲۴ ساعت گذشته ۵۰ پارک و تفرجگاه و همچنین ۲۰ منطقه‌ای که شهروندان به پلیس گزارش کرده بودند، از وجود اراذل و اوباش پاکسازی شد.

وی ادامه داد: در این مرحله از طرح حدود ۲۰۰ نفر از اراذل و اوباش سطح یک، دو و سه دستگیر شدند که در میان آن‌ها توزیع کنندگان سی دی‌های مستهجن و نصب کنندگان تجهیزات ماهواره هم وجود دارد.

رئیس پلیس پایتخت با بیان اینکه ۴۰ نفر از

افراد بازداشت شده زیر ۱۸ سال سن داشتند، تأکید کرد: این افراد پس از اخذ تعهدنامه تحویل خانواده‌هایشان شدند.

سردار رحیمی، جرایم افراد دستگیر شده را زورگیری، تجاوز به عنف، تخریب اموال عمومی و خصوصی، درگیری مسلحانه و... اعلام کرد و در این زمینه افزود: تعدادی از این اراذل و اوباش از طریق کری خوانی در فضای مجازی اقدام به تشویش اذهان عمومی کرده بودند که این افراد هم دستگیر شدند.

وی خاطرنشان کرد: از افراد دستگیر شده ۲۴ قبضه انواع سلاح سرد و ۱۳ قبضه سلاح جنگی، شکاری و ۶ میلیون سی دی مستهجن و غیراخلاقی کشف شد.

سردار رحیمی تصریح کرد: مرحله بعدی طرح برخورد با اراذل و اوباش آغاز شده است و به شهروندان قول می‌دهم امان را از این افراد خواهیم گرفت و اجازه نمی‌دهیم امنیت مردم را مخدوش کنند.

وی ادامه داد: ۹۰ نفر از افراد دستگیر شده در مرحله سوم طرح، دارای سوابق متعدد شرارت، مزاحمت و تخریب اموال عمومی و مردمی هستند و متأسفانه تعدادی از آن‌ها بتازگی از زندان آزاد شده‌اند، این نشان می‌دهد که زندان هم تأثیری در اصلاح رفتار برخی از آن‌ها نداشته است.

حوادث جهان

کشف جانوری عجیب در ساحل ولینگتون

نیوزلند: در نیوزلند سه برادر که برای غواصی کردن به ولینگتون سفر کرده بودند، با جانوری عظیم جثه روبه‌رو شدند.

دانیل، جک و متیوآپلین در حال رانندگی در جاده ساحلی در جنوب شهر ولینگتون بودند که به طور اتفاقی یک ماهی مرکب غول پیکر به طول ۴.۲ متر را کنار ساحل می‌بینند. یکی از برادران در این باره گفت: در سفرهای قبلی که به غواصی می‌رفتیم، کوسه را به چشم خود دیده‌ام، ولی تا کنون به چنین موجود عظیم جثه‌ای برنخورده‌ام. (دیلی‌میل)

سلفی دوستانه، نقشه‌ای برای زنده به گور کردن یک نفر!

آمریکا: ساعتی پس از آنکه زوج جوان، سلفی صمیمانه‌ای با دوستشان گرفتند، نقشه شوم قتل او را عملی و زنده به گورش کردند. طبق مستندات دادگاه، «اسپاتیسوود» که مزرعه حشیشی را اداره می کرده است، با باور به اینکه کارگرش «دارن بورن»، به او خیانت کرده و او را به رقیب دلالش فروخته است، نقشه قتل وی را ریخته و در تعطیلات آخر هفته عملی می کند! او در ابتدا به بهانه سلفی دوستش را به محلی می کشاند و سپس با بستن راه تنفسی، او را دچار مرگ مغزی کرده و بعد در چاله‌ای کم عمق که در حیاط پشتی خانه‌اش کنده بود، زنده به گور می کند. با این حال نقشه‌اش موفقیت‌آمیز نبود و پس از آنکه رهگذری صدای خس خس دارن بورن را می‌شنود، جسم نیمه‌جان او را کشف و به بیمارستان می‌رساند.

هرچند که بورن بیچاره دیگر به زندگی باز نگشت و ۱۶ روز پس از حادثه با مرگ مغزی از دنیا رفت، اما پس از برگزاری دادگاه، خانم بورن از قاضی تقاضای اشد مجازات را داشت و دادگاه نیز اسپاتیسوود را به حبس ابد و به حداقل ۲۲ سال زندانی محکوم کرد. همچنین، لوسی بورن، شریک وی به ۳۰ ماه زندانی و به جرم همکاری در قتل عمد محکوم است. (نوداد)

دسیسه دختر ناخلف برای مادر پیرش

آمریکا: دادگاه ۱۵ سال زندان برای زن آمریکایی که مادرش را به خاطر ارثیه به قتل رسانده بود درنظر گرفت. بنا بر گزارش پلیس ایالتی فلوریدا، دختر قاتل پس از درگیری با مادر ۸۵ ساله‌اش بر سر ارثیه وی را به باد کتک گرفته و قربانی از شدت جراحات وارده جان سپرده است. این زن پس از کشتن مادرش با پلیس تماس گرفته و خود را معرفی کرده است. وی پس از دستگیری بیان کرده که از سر عصبانیت مادرش را کتک زده و دلش نمی‌خواست که او بمیرد. (یاهو)

پیشنهاد سفر

روایتی از سفر به روستای فیلبند مازندران که به ده‌ها بار رفتن می‌ارزد

روستایی بر فراز ابرها

عباسعلی سپاهی یونسی: همین چند سال قبل بود که در سفرمان به شمال کشور برای گشت‌وگذاری چند ساعته سفری تا فیلبند رفتیم. اما در آن سفر فرصت اینکه شب را در فیلبند بمانیم، نداشتیم. در آخرین سفر اما عزممان را جزم کردیم تا دوباره به فیلبند برویم و شب را در آن جا سر کنیم.

روستای فیلبند کجاست؟

فیلبند را بام شـــرقی مازندران نام‌گذاری کرده‌اند و علت این نام‌گذاری هم به دلیل ارتفاع بالای این روستاســـت. یکی از زیباترین مناظر این روســـتا دریایی از ابر اســـت که از حاشیه روستا قابل تماشاست و هوش از سر هر بیننده‌ای می‌برد.

از کجا برویم؟

بهترین راه رســـیدن به فیلبند مسیری است که از جاده هراز جدا می‌شود. یعنی شما اگر از سمت بابل به جاده هراز وارد شوید، بعد از اولین تونل باید دوربرگردان را برگردید و به سمت سنگچال ادامه مسیر بدهید تا بعد از رد کردن گردنه‌های پیچ در پیچ و بالاتر و بالاتر رفتن به فیلبند برســـید و از زیبایی‌های روستایی در ارتفاع لذت ببرید.

چه ببریم؟

اگر در چند ســـال قبل به این روســـتای کوهستانی می‌رفتید، باید بیشتر حواســـتان به تـــدارکات بود، اما در حال حاضـــر در فیلبند همه چیز پیدا می‌شـــود. از مغازه‌هایی با کارتخوان تا باجه‌ای که به شـــما پول مورد نیاز از کارت بانکی‌تان را می‌دهد. برای اســـکان هم دســـت شما باز است. هم می‌توانید خانه‌های تازه‌ساز اجاره کنید و هم از خانه‌های با قدمت بیشتر و سقف‌هایی شیروانی. در فیلبند مواد غذایی و میوه هم به وفور یافت می‌شود. علاوه بر این در این سفر می‌توانید طعم آشپزی زنان روستا را هم بچشید.

چیزهایی دیگر درباره روستا

فیلبند روســـتایی است که چند ماه ســـال را خالی از سکنه است. علت این امر هم سرمای استخوان سوز زمستان و ارتفاع بالای روستاست که دسترســـی به شهر را سخت می‌کند. برای همین بهترین فصل رفتن به روســـتا از اواخر اردیبهشت تا شروع پاییز اســـت که اگر سعادت این را داشـــته باشید در یک روز می‌توانید هم باران را تجربه کنید و هم مه و آفتاب و البته دریایی از ابر را.

حاج احمد مقصودی پنج دهه از عمرش را در مشهد و عتبات عالیات خدمت کرده و حالا مسئول عود و اسپند حرم رضوی است

تنفس در هوای معطر زیارت

مردم/ زهرا چکنه | در جغرافیـــای حرم امام رضا(ع) با حدود ۱۰۰ هکتار وســـعت در کنار فضای معنوی و روحانی آن، اتاق‌های خاص بسیاری وجود دارد که خیلی‌ها از آن خبر ندارند. یکی از این اتاق‌های خاص اتاق زغال و عود حرم در صحن کوثر است؛ حجره‌ای به ابعاد ۲ در ۴ متر در گوشه صحن که تا نیمه پر از کیسه‌های اسپند و گلپر و کندر است، به همراه منقل بزرگی که پر از زغال‌های برافروخته‌ای اســـت مدفون در زیر خاکستر. حاج احمد مقصودی قدیمی‌ترین و پیرترین عودساز حرم مطهر است و هر روز بین ۳۰ تا ۱۰۰ عودسوز را آماده می‌کند و به دست خدام حرم می‌دهد تا به استقبال میهمانان امام مهربانی بروند و طبع زائران را در میان دود کندر و اسپند و گلپر و زغال و عود مصفا کنند. روایت او را از سال‌های حضورش در حرم مطهر رضوی در ادامه می‌خوانید.

عکس: اشکان پردل

چه شـــد که برای کار به حرم امام رضا(ع) آمدید؟

راستش را بخواهید داستانش مفصل است. من قبل از اینکه در حرم امام رضا(ع) مشغول به کار شوم، ۲۰ سالی جزو نیروهای بخش تنظیفات حرم مطهر امام علی(ع) در نجف اشرف بودم. تا اینکه بعد از پیروزی انقلاب اسلامی بین ایران و عراق جنگ شد و ما را که ایرانی بودیم به جرم جاسوسی دستگیر کردند و به ایران فرستادند. بعد از جریان‌های مفصلی که برایمان پیش آمد من به واسطه یکی از خدام حرم امام رضا(ع) برای کار به آستان قدس رضوی معرفی شدم و الحمدلله بیش از ۳۴ سال می‌شود که در این آستان مقدس کار می‌کنم.

پس قبل از آمدن به حرم امام رضا(ع) جزو نیروهای حرم امام علی(ع) بودید؟ در آنجا چه کار می‌کردید؟

بله. زمـــان نوجوانی من بود که ما به همراه خانواده مادری به عراق رفتیم. از همان زمان هم به واسطه یک خیّر به صورت رسمی برای کار کردن وارد آستان مقدس علوی شدم و ۲۰ سال این افتخار را داشتم که در آنجا خدمت کنم. ما در آنجا مسئولیت تنظیف و شســـت وشوی صحن‌ها، ضریح مطهر و لوسترها را برعهده داشـــتیم و اگر جایـــی نیاز به کُرگیری و تطهیر داشـــت، آن را انجام می‌دادیم. یادش بخیر شب و روزهای خاطره‌انگیزی بود. چون مسئولیت شست وشوی ضریح مطهر امام علی(ع) با ما بود، با هماهنگی و درخواست سایر آستان‌های مقدس در عراق، برای تنظیف و شست وشوی سایر مزارات و حرم‌های اهل بیت(ع) به شهرهای کاظمین، کربلا و ســـامرا اعزام می‌شدیم. آن سال‌ها برای تنظیف و پرداخت ضریح مطهر امامین عسکریین(ع) در ایام ماه مبارک رمضان به ســـامرا می‌رفتیم. البته چون نجف چند ساعتی تا سامرا فاصله داشت، برای آنکه روزه‌هایمان هم صحیح باشد و به مشکلی بر نخوریم، بعد از اقامه نماز ظهر و عصر از نجف راه می‌افتادیم و افطار را در مزار امامزاده ســـید محمد، برادر امام حسن عسکری(ع) در نزدیکی سامرا می‌خوردیم. بعد از افطار هم به سامرا می‌رفتیم و کارهای تنظیف و شست وشوی ضریح مطهر را انجام می‌دادیم. خدا لعنت کند تکفیری‌ها را. چه بلایی بر سر این حرم مطهر آوردند. گنبد مطهر این دو امام معصوم(ع) در سامرا یکی از بزرگ‌ترین گنبدهای حرم‌های مطهر بود که با انفجار نیروهـــای تکفیری در داخل حرم تمام گنبد و ضریح مطهر ویران شـــد. الحمدلله در دو ســـفر آخری که در نیمه شعبان و ایام اربعین به عراق داشتم، بســـیار زیبا این گنبد و ضریح مطهر را ساخته بودند. خلاصه اینکه بعد از تنظیف ضریح مطهر، ســـحری را در سامرا می‌خوردیم و به سمت نجـــف حرکت می‌کردیم تا قبل از اذان ظهر و عصر به نجف برسیم.

چه شد که بعد از ۲۰ سال اقامت در نجف شما را از عراق بیرون کردند؟

خـــدا رحمت کند آیت‌الله حکیم را، عالم با کرامتی بود. ایشـــان می‌گفت که شـــهرهای نجف، کربلا، کاظمین و سامرا بین‌المللی هستند و متعلق به همه است. تا زمانی هم که ایشـــان زنده بود، رژیم بعث جرئت نداشـــت با ایرانی‌ها کاری داشته باشد. حتی خود عراقی‌ها شعار می‌دادند: «ماکو ولی الا علی ماکو زعیم الی حکیم». با شروع جنگ تحمیلی بین ایران و عراق، رژیم بعثی عراق گفت که ایرانی‌های حاضر در عراق جاسوس هستند. این طور شد که ما را به زندان بردند. در آنجا هم آنقدر با ما بد رفتار کردند که کمر من بشـــدت آسیب دید، به‌طوری‌که چهار ماه در بیمارستان بستری بودم. دکترها می‌گفتند که احتمال فلج شدنت بسیار است، ولی به حضرت زهرا(س) متوسل شدم و بی‌بی من را شفا داد. بعد هم ما را از عراق بیرون کردند.

با آمدنتـــان به ایران، خانه و زندگی‌تان در نجف چه شد؟

منزلمان آن ســـال‌ها خیلی به حـــرم امام علی(ع) نزدیک بود و پیاده ۵ دقیقه‌ای به حرم می‌رسیدیم. الان اسم خیابان ما معروف به خیابان قبله و خیابان بنات الحسن است. اخیراً که رفتم، دیدم متأسفانه خانه ما دست به دســـت فروخته شده و تبدیل به هتل شده است.

بعد از اینکه از عراق به ایران آمدید، دلتان برای حرم امام علی(ع) تنگ نمی‌شد؟

مگر می‌شـــود دلم تنگ نشـــود؟ آخر من ۲۰ سال شـــبانه‌روز آنجا بودم. زمانی‌که ما را از عراق بیرون کردند آن قدر دلتنگ حرم بودم که داشـــتم دیوانه می‌شـــدم، ولی به لطف خدا و امام هشتم کارم در حرم امام رضا(ع) جور شد. بعد از سقوط صدام هم سالی یک یا دو مرتبه به عراق می‌روم. امسال هم که بازنشسته شدم همه اعضای خانواده از صغیر و کبیر و عـــروس و داماد و نوه را بـــا خودم بردم عراق و به زیارت همه حرم‌ها رفتیم.

بعد از اینکه از عراق به ایران آمدید در کدام بخش حرم امام رضا(ع) مشغول به کار شدید؟

در جاهای مختلـــف حرم کار کـــرده‌ام، ولی همه کارهایم در حوزه اماکن متبرکه بوده است. ۱۴ سال میهمانسرا بودم. اول که آمدم ظرف‌ها را می‌شستم بعد به قســـمت طبخ غذا منتقل شدم و پای دیگ می‌ایســـتادم. الان هم حدود ۱۰ سالی می‌شود که در بخش عودسوز و اتاق معروف به زغال هستم. بعد از عید نوروز امسال هم بازنشسته شده‌ام، ولی طبق عادتم هر روز به حرم می‌آیم و تا ظهر هستم.

در مـــورد کارهایتـــان در اتاق زغال حرم بیشتربگویید.

در یکی از حجره‌های صحن کوثر اتاقی وجود دارد که معروف به اتاق زغال است. در این اتاق عودسوزها را آماده می‌کنیم و به دســـت خدام می‌دهیم. کار اصلی من در اتاق زغال این اســـت کـــه زغال‌ها را شـــعله‌ور نگه می‌دارم و مواد لازم عود سوز را برای استقبال از زائران و مراسم‌ها آماده می‌کنم.

در این عودسوزها چه چیزهایی می‌ریزید؟

ابتدا در عود ســـوزها به مقدار لازم زغال می‌گذارم، ســـپس داخل آن به میزان مناسب کندر، اسپند و گلپر می‌ریزم. اگر کمی از مواد کم و زیاد شود، بوی مطبوع به مشـــام نخواهد رسید و خیلی زود زغال خامـــوش و به اصطلاح خفه می‌شـــود. بالاخره هر کاری قلق خودش را دارد. خیلی از بچه‌های خادمیار که اول می‌خواهند عودسوز به دست بگیرند، چون مهارت ندارند یک دفعه اســـپندها را روی زغال‌ها می‌ریزند. با این کار یا عودسوز خاموش می‌شود یا بوی تندی می‌دهد.

پس داخل عودسوزها عود نمی‌ریزید؟

قبلاً در داخل عودسوزها عود می‌ریختیم، ولی گفتند چون عودها مواد شیمیایی است و برای زائران ضرر دارد، دیگر از آن‌ها استفاده نشود. حتی قبلاً در حرم مشـــک‌عنبر هم روشن می‌کردند، ولی الان دیگر از آن استفاده نمی‌شود. یادش بخیر آن سال‌ها که در نجف بودم چون شبانه‌روز جنازه‌ها را برای طواف به حرم امام علی(ع) می‌آوردند، ما دائم مشک‌عنبر دود می‌کردیم. بویژه آن ســـال‌هایی که در شمال عراق جنـــگ کردها بود، جنازه‌ها خیلی زیـــاد بود. برای همین لازم بود که دائما مشک‌عنبر روشن کنیم تا حرم خوش‌بو بماند.

سالانه چقدر اسپند برای عودسوزهای حرم استفاده می‌شود؟

خیلی زیاد است. البته بخش زیادی از این اسپندها را زائران نذر می‌کنند.

ایـــن رایحه و بوی خوش عودســـوزها به خاطر چیست؟ معمولاً در خانه که اسپند دود می‌کنیم، این‌قدر بوی خوبی ندارد.

داخل عودسوزها که فقط اسپند، کندر و گلپر است. البته همان‌طور که می‌گویید، خیلی‌ها می‌گویند که ما هم در خانـــه همین‌ها را دود می‌کنیم، ولی چرا بویش این طور نیســـت؟! من می‌گویم چون اینجا حـــرم امام رضا(ع) همه چیزش فرق می‌کند. اینجا بوی اسپند و کندر با معنویت قاطی می‌شود.

روزانه چند عودسوز آماده می‌کنید؟

عودسوزی در کل یک مراسم تشریفاتی است و برای استقبال از زائران، میهمانان خاص و در مراسم‌های مذهبی و ملی استفاده می‌شود. عموماً در شب‌های میلاد و شـــهادت اهل بیت(ع) و عیدها بیشـــترین میزان اســـتفاده از عودسوز را داریم. به طور معمول روزانه ۲۰ تا ۳۰ عودسوز آماده می‌کنم، ولی در ایام شـــب و روز شـــهادت و ولادت امام رضا(ع) تا ۱۰۰ عودسوز هم آماده کرده‌ایم. حتی وقتی هم که کارم تمام می‌شـــود و می‌خواهم به خانه بروم، زغال‌ها را آماده زیر خاکســـتر می‌گذارم تا اگر من نبودم، کار لنگ نماند.

۱۰ سال است که دائماً با دود عودسوزها و زغال و اسپند در تماس هستید. تنفس در این اتاق کوچک برایتان سخت نیست؟

خیلی‌ها گفته‌اند که «حاج احمد مریض می‌شوی، این دودها برای ریه‌هایت ضرر دارد.»، ولی به عنایت حضرت رضا(ع) نه تنها مشکلی برایم پیش نیامده، بلکه سالم سالم هستم. تعجبی هم ندارد. اینجا همه می‌آیند و شفا می‌گیرند.

آگهی ابلاغ اوراق مالیاتی

دراجرای مادهٔ ۲۰۸ قانون مالیاتهـــای مستقیم مصوب اسفندماه ۱۳۶۶ بدینوسیله آگهی اوراق مالیاتی با مشخصـــات زیربه مؤدیان نامبرده ابلاغ می گردد تا در زمان و مکان تعیین شده مراجعه و نسبت به رفع اختلاف احتمالی برابر مقررات اقدام نمایند ، بدیهی است در صورت عدم مراجعه طبق موازین قانونی رفتار خواهد شد .

ردیف	کلاسه	نام مودی	سال عملکرد	شماره و تاریخ برگ	نوع برگ	منبع مالیاتی	مبلغ مالیات به ریال	تاریخ مراجعه	محل مراجعه
۱	۵	بهنام قشنگی	۱۳۹۴	۹۷/۸/۲۹ - ۱۴۲۵۸۵	تشخیص	مشاغل	۶۴۷۱۴۶۰	۳۰ روز پس از ابلاغ	اداره امور مالیاتی شهرستان نیشابور
۲	۵	ایمان میر حسینی	۱۳۹۱	۹۷/۸/۲۹ - ۱۴۲۸۵۴	تشخیص	مشاغل	۵۲۴۶۹۰	۳۰ روز پس از ابلاغ	اداره امور مالیاتی شهرستان نیشابور
۳	۵	بهنام قشنگی	۱۳۹۵	۹۶/۱۱/۲۸ - ۲۱۷۸۷۶	تشخیص	مشاغل	۱۶۴۷۲۸۲۰	۳۰ روز پس از ابلاغ	اداره امور مالیاتی شهرستان نیشابور
۴	۵۳	محمد سعید عسگری خیابان	۱۳۹۱	۹۶/۱/۲۸ - ۱۰۸۱۲	تشخیص	مشاغل	۲۴۰۷۵۷۰	۳۰ روز پس از ابلاغ	اداره امور مالیاتی شهرستان نیشابور
۵	۱۱۹	امین نیک صفت	۱۳۹۲	۹۶/۹/۱۹ - ۱۵۹۰۵۹	تشخیص	مشاغل	۲۷۳۷۰۲۴	۳۰ روز پس از ابلاغ	اداره امور مالیاتی شهرستان نیشابور
۶	۱۳۲	حمید سوقندی	۱۳۹۱	۹۶/۱۰/۲۳ - ۱۹۹۴۰۴	تشخیص	مشاغل	۲۷۱۵۳۰۰	۳۰ روز پس از ابلاغ	اداره امور مالیاتی شهرستان نیشابور
۷	۱۳۲	حمید سوقندی	۱۳۹۲	۹۶/۱۰/۲۳ - ۱۹۹۴۰۲	تشخیص	مشاغل	۲۷۱۵۳۰۰	۳۰ روز پس از ابلاغ	اداره امور مالیاتی شهرستان نیشابور
۸	۱۴۱	محمد خاکشور	۱۳۹۴	۹۶/۶/۲۱ - ۹۶۷۸۹	تشخیص	مشاغل	۳۲۳۵۷۳۰	۳۰ روز پس از ابلاغ	اداره امور مالیاتی شهرستان نیشابور
۹	۱۴۱	محمد خاکشور	۱۳۹۳	۹۶/۶/۲۱ - ۹۶۷۹۱	تشخیص	مشاغل	۳۲۳۵۷۳۰	۳۰ روز پس از ابلاغ	اداره امور مالیاتی شهرستان نیشابور
۱۰	۱۴۱	علی اخبار	۱۳۹۳	۹۶/۶/۲۱ - ۹۶۷۹۳	تشخیص	مشاغل	۱۲۶۷۱۴۰	۳۰ روز پس از ابلاغ	اداره امور مالیاتی شهرستان نیشابور
۱۱	۱۴۱	علی اخبار	۱۳۹۲	۹۶/۶/۲۱ - ۹۶۸۶۳	تشخیص	مشاغل	۲۸۵۱۰۶۰	۳۰ روز پس از ابلاغ	اداره امور مالیاتی شهرستان نیشابور
۱۲	۱۴۱	علی اخبار	۱۳۹۱	۹۶/۶/۲۱ - ۹۶۷۹۶	تشخیص	مشاغل	۱۵۲۰۵۷۰	۳۰ روز پس از ابلاغ	اداره امور مالیاتی شهرستان نیشابور
۱۳	۱۵۶	محمود عتولی	۱۳۹۱	۹۵/۱۱/۱۱ - ۱۴۶۱۸۹	تشخیص	مشاغل	۵۷۷۰۰۵	۳۰ روز پس از ابلاغ	اداره امور مالیاتی شهرستان نیشابور
۱۴	۱۸۲	نوراله میثمی	۱۳۹۵	۹۶/۱۱/۳۰ - ۲۱۹۵۴۲	تشخیص	مشاغل	۴۹۴۱۸۴۶۰	۳۰ روز پس از ابلاغ	اداره امور مالیاتی شهرستان نیشابور
۱۵	۱۸۷	زهره زهی	۱۳۹۵	۹۶/۱۱/۳۰ - ۲۲۰۱۶۶	تشخیص	مشاغل	۱۸۱۰۲۰۰	۳۰ روز پس از ابلاغ	اداره امور مالیاتی شهرستان نیشابور
۱۶	۲۰۷	عزیزاله سیلی	۱۳۹۱	۹۶/۶/۲۲ - ۹۶۹۷۴	تشخیص	مشاغل	۳۶۲۰۴۰۰	۳۰ روز پس از ابلاغ	اداره امور مالیاتی شهرستان نیشابور
۱۷	۲۳۶	زهرا بیات	۱۳۹۱	۹۶/۶/۲۹ - ۱۰۴۵۵۴	تشخیص	مشاغل	۱۰۵۰۴۶۲۴	۳۰ روز پس از ابلاغ	اداره امور مالیاتی شهرستان نیشابور
۱۸	۲۳۶	علی روحی شرق	۱۳۹۴	۹۶/۶/۲۹ - ۱۰۴۵۵۹	تشخیص	مشاغل	۴۰۴۱۲۷۰	۳۰ روز پس از ابلاغ	اداره امور مالیاتی شهرستان نیشابور
۱۹	۲۳۶	علی روحی شرق	۱۳۹۳	۹۶/۷/۰۱ - ۱۰۵۷۰۱	تشخیص	مشاغل	۳۳۴۸۸۷۰	۳۰ روز پس از ابلاغ	اداره امور مالیاتی شهرستان نیشابور
۲۰	۲۵۴	زهرا حجتی شرق	۱۳۹۳	۹۶/۱۰/۳۰ - ۲۰۳۰۳۴	تشخیص	مشاغل	۱۳۷۴۰۷۲۰	۳۰ روز پس از ابلاغ	اداره امور مالیاتی شهرستان نیشابور
۲۱	۲۸۶	احمد عسگری	۱۳۹۳	۹۶/۷/۶ - ۱۰۸۸۰۶	تشخیص	مشاغل	۲۷۱۵۳۰۰	۳۰ روز پس از ابلاغ	اداره امور مالیاتی شهرستان نیشابور
۲۲	۲۸۶	احمد عسگری	۱۳۹۲	۹۶/۷/۰۳ - ۱۰۷۰۶۴	تشخیص	مشاغل	۷۱۷۴۵۶۰	۳۰ روز پس از ابلاغ	اداره امور مالیاتی شهرستان نیشابور
۲۳	۲۸۶	احمد عسگری	۱۳۹۱	۹۶/۷/۰۳ - ۱۰۷۰۶۱	تشخیص	مشاغل	۵۷۲۸۸۰۰	۳۰ روز پس از ابلاغ	اداره امور مالیاتی شهرستان نیشابور
۲۴	۳۱۲	هادی مهر آبادی	۱۳۹۵	۹۶/۱۱/۲۶ - ۲۱۶۴۴۸	تشخیص	مشاغل	۳۲۸۰۹۸۸۰	۳۰ روز پس از ابلاغ	اداره امور مالیاتی شهرستان نیشابور
۲۵	۳۱۷	فرشته حلاجان	۱۳۹۴	۹۶/۷/۵ - ۱۰۷۸۱۸	تشخیص	مشاغل	۸۱۴۵۹۰	۳۰ روز پس از ابلاغ	اداره امور مالیاتی شهرستان نیشابور
۲۶	۳۱۷	فرشته حلاجان	۱۳۹۳	۹۶/۷/۵ - ۱۰۷۸۰۲	تشخیص	مشاغل	۶۵۱۶۷۰	۳۰ روز پس از ابلاغ	اداره امور مالیاتی شهرستان نیشابور
۲۷	۳۱۷	فرشته حلاجان	۱۳۹۲	۹۶/۷/۵ - ۱۰۷۸۰۰	تشخیص	مشاغل	۴۸۸۷۵۰	۳۰ روز پس از ابلاغ	اداره امور مالیاتی شهرستان نیشابور
۲۸	۴۳۲	مهدی قدرت نیا	۱۳۹۵	۹۶/۱۰/۳۰ - ۲۰۲۳۲۲	تشخیص	مشاغل	۳۸۲۴۰۵۰	۳۰ روز پس از ابلاغ	اداره امور مالیاتی شهرستان نیشابور
۲۹	۴۴۵	سعید صفارایی	۱۳۹۵	۹۶/۱۲/۲۶ - ۲۳۴۸۱۸	تشخیص	مشاغل	۷۱۸۸۱۵	۳۰ روز پس از ابلاغ	اداره امور مالیاتی شهرستان نیشابور
۳۰	۵۸۷	بهزاد ایروانی	۱۳۹۵	۹۶/۱۱/۲۸ - ۲۱۶۷۰۹	تشخیص	مشاغل	۴۷۰۶۵۲۰	۳۰ روز پس از ابلاغ	اداره امور مالیاتی شهرستان نیشابور
۳۱	۶۱۱	سعید چمن دوست	۱۳۹۵	۹۶/۱۱/۲۸ - ۲۱۶۷۱۵	تشخیص	مشاغل	۳۵۳۲۱۵۴۰	۳۰ روز پس از ابلاغ	اداره امور مالیاتی شهرستان نیشابور
۳۲	۶۵۷	رضا کمالی	۱۳۹۴	۹۶/۱۰/۱۲ - ۱۸۰۱۵۲	تشخیص	مشاغل	۱۷۱۹۶۹۰۰	۳۰ روز پس از ابلاغ	اداره امور مالیاتی شهرستان نیشابور
۳۳	۶۵۷	رضا کمالی	۱۳۹۳	۹۶/۱۰/۱۲ - ۱۸۰۱۴۸	تشخیص	مشاغل	۱۹۲۲۶۹۵۰	۳۰ روز پس از ابلاغ	اداره امور مالیاتی شهرستان نیشابور
۳۴	۶۵۲	حسین مژدگانلو	۱۳۹۵	۹۶/۱۱/۳۰ - ۲۱۹۳۳۲	تشخیص	مشاغل	۰	۳۰ روز پس از ابلاغ	اداره امور مالیاتی شهرستان نیشابور
۳۵	۶۵۷	علی نصر آبادی	۱۳۹۱	۹۶/۱۰/۱۲ - ۱۸۰۱۲۰	تشخیص	مشاغل	۸۷۴۰۸۰۰	۳۰ روز پس از ابلاغ	اداره امور مالیاتی شهرستان نیشابور
۳۶	۷۰۴	حمید محروقی	۱۳۹۱	۹۶/۷/۰۱ - ۱۰۵۷۸۸	تشخیص	مشاغل	۶۲۱۰۷۲۰	۳۰ روز پس از ابلاغ	اداره امور مالیاتی شهرستان نیشابور
۳۷	۷۱۷	سید یوسف رضوی	۱۳۹۵	۹۷/۱/۲۶ - ۵۴۲۱	تشخیص	مشاغل	۰	۳۰ روز پس از ابلاغ	اداره امور مالیاتی شهرستان نیشابور
۳۸	۷۲۵	علیرضا گارازیان	۱۳۹۳	۹۷/۲/۲۶ - ۳۰۳۷۱	تشخیص	مشاغل	۳۵۶۳۸۳۵	۳۰ روز پس از ابلاغ	اداره امور مالیاتی شهرستان نیشابور
۳۹	۷۲۵	علیرضا گارازیان	۱۳۹۵	۹۶/۱۱/۲۸ - ۲۱۷۸۹۸	تشخیص	مشاغل	۱۳۴۶۳۳۶۰	۳۰ روز پس از ابلاغ	اداره امور مالیاتی شهرستان نیشابور
۴۰	۷۷۹	جواد بهمدی	۱۳۹۵	۹۶/۱۱/۲۸ - ۲۱۶۶۱۳	تشخیص	مشاغل	۰	۳۰ روز پس از ابلاغ	اداره امور مالیاتی شهرستان نیشابور
۴۱	۷۸۲	سید زین العابدین رضوی	۱۳۹۳	۹۶/۹/۱۹ - ۱۵۹۰۹۳	تشخیص	مشاغل	۴۲۷۶۶۰۰	۳۰ روز پس از ابلاغ	اداره امور مالیاتی شهرستان نیشابور
۴۲	۷۹۵	باقر رستاد	۱۳۹۵	۹۶/۱۱/۲۸ - ۲۱۷۹۱۰	تشخیص	مشاغل	۱۰۲۹۵۵۱۰	۳۰ روز پس از ابلاغ	اداره امور مالیاتی شهرستان نیشابور
۴۳	۷۸۶	سعید ثقه الاسلام	۱۳۹۳	۹۶/۱۰/۲۳ - ۱۹۹۳۹۴	تشخیص	مشاغل	۱۲۳۵۵۲۰۰	۳۰ روز پس از ابلاغ	اداره امور مالیاتی شهرستان نیشابور
۴۴	۷۹۶	حسن چناراني	۱۳۹۲	۹۶/۶/۱۵ - ۸۸۰۶۶	تشخیص	مشاغل	۹۵۰۳۶۰	۳۰ روز پس از ابلاغ	اداره امور مالیاتی شهرستان نیشابور
۴۵	۷۹۶	حسن چناراني	۹۳	۹۶/۶/۱۵ - ۸۸۰۶۷	تشخیص	مشاغل	۲۷۱۵۳۰۰	۳۰ روز پس از ابلاغ	اداره امور مالیاتی شهرستان نیشابور
۴۶	۷۹۶	نرجس عشقی	۹۱	۹۶/۶/۱۴ - ۸۷۹۹۵	تشخیص	مشاغل	۵۷۲۸۸۰۰	۳۰ روز پس از ابلاغ	اداره امور مالیاتی شهرستان نیشابور
۴۷	۸۰۸	امیر کریمی	۹۱	۹۶/۱۰/۲۴ - ۱۹۹۶۱۲	تشخیص	مشاغل	۹۰۵۱۰۰	۳۰ روز پس از ابلاغ	اداره امور مالیاتی شهرستان نیشابور
۴۸	۸۲۵	سمیرا کابلی	۹۲	۹۶/۶/۱۵ - ۸۸۰۷۴	تشخیص	مشاغل	۵۹۳۹۶۸	۳۰ روز پس از ابلاغ	اداره امور مالیاتی شهرستان نیشابور
۴۹	۸۲۵	سمیرا کابلی	۹۲	۹۶/۶/۱۵ - ۸۸۰۷۹	تشخیص	مشاغل	۴۲۴۲۶۲	۳۰ روز پس از ابلاغ	اداره امور مالیاتی شهرستان نیشابور
۵۰	۸۴۲	شهاب الدین شاه حسینی	۹۳	۹۶/۳/۱۷ - ۳۹۴۴۵	تشخیص	مشاغل	۴۷۹۵۰۸۰	۳۰ روز پس از ابلاغ	اداره امور مالیاتی شهرستان نیشابور
۵۱	۹۱۷	مسعود ذوالجلالی	۹۵	۹۶/۱۱/۲۶ - ۲۱۶۴۵۹	تشخیص	مشاغل	۲۳۲۴۱۸۵	۳۰ روز پس از ابلاغ	اداره امور مالیاتی شهرستان نیشابور
۵۲	۹۱۹	عباسعلی اسدیان	۹۱	۹۶/۶/۱۵ - ۸۸۰۸۸	تشخیص	مشاغل	۳۴۳۹۳۸۰	۳۰ روز پس از ابلاغ	اداره امور مالیاتی شهرستان نیشابور
۵۳	۹۱۹	عباسعلی اسدیان	۱۳۹۲	۹۶/۶/۱۵ - ۸۸۰۹۱	تشخیص	مشاغل	۳۴۳۹۳۸۰	۳۰ روز پس از ابلاغ	اداره امور مالیاتی شهرستان نیشابور
۵۴	۹۱۹	عباسعلی اسدیان	۱۳۹۳	۹۶/۶/۱۵ - ۸۸۰۹۴	تشخیص	مشاغل	۴۹۵۹۸۵	۳۰ روز پس از ابلاغ	اداره امور مالیاتی شهرستان نیشابور
۵۵	۹۵۳	سعید دانش پور	۱۳۹۱	۹۶/۶/۱۳ - ۸۵۹۱۸	تشخیص	مشاغل	۵۷۳۲۳۰	۳۰ روز پس از ابلاغ	اداره امور مالیاتی شهرستان نیشابور
۵۶	۹۲۳	هادی محیط آبادی	۱۳۹۱	۹۶/۶/۱۴ - ۸۶۱۷۹	تشخیص	مشاغل	۱۳۵۶۰۰۰۰	۳۰ روز پس از ابلاغ	اداره امور مالیاتی شهرستان نیشابور
۵۷	۹۹۰	بهرور محمد آبادی	۱۳۹۱	۹۶/۷/۱۵ - ۱۱۱۶۵۴	تشخیص	مشاغل	۱۲۶۷۱۴۰	۳۰ روز پس از ابلاغ	اداره امور مالیاتی شهرستان نیشابور
۵۸	۱۰۲۵	نوین همایونی راد	۱۳۹۵	۹۶/۱۲/۲۶ - ۲۳۴۸۰۵	تشخیص	مشاغل	۱۴۷۰۶۰۶۸	۳۰ روز پس از ابلاغ	اداره امور مالیاتی شهرستان نیشابور
۵۹	۱۰۲۵	میلاد شریفان	۱۳۹۵	۹۶/۱۲/۲۶ - ۲۳۴۸۰۶	تشخیص	مشاغل	۴۱۸۷۱۴۷	۳۰ روز پس از ابلاغ	اداره امور مالیاتی شهرستان نیشابور
۶۰	۱۰۳۷	شاهین بهنامی	۱۳۹۱	۹۶/۶/۲۰ - ۹۳۹۱۰	تشخیص	مشاغل	۴۵۲۵۵۰۰	۳۰ روز پس از ابلاغ	اداره امور مالیاتی شهرستان نیشابور
۶۱	۱۰۴۵	محمد فیض آبادی	۱۳۹۵	۹۶/۱۲/۲۳ - ۲۳۳۵۹۳	تشخیص	مشاغل	۰	۳۰ روز پس از ابلاغ	اداره امور مالیاتی شهرستان نیشابور
۶۲	۱۰۴۶	محمد قاجاریان	۱۳۹۱	۹۷/۶/۴ - ۸۱۶۳۷	تشخیص	مشاغل	۲۲۶۲۷۵۰	۳۰ روز پس از ابلاغ	اداره امور مالیاتی شهرستان نیشابور
۶۳	۱۰۶۳	رمضانعلی کبیری نیا	۱۳۹۱	۹۶/۰۶/۰۶ - ۸۲۸۰۱	تشخیص	مشاغل	۳۵۲۹۸۹۰	۳۰ روز پس از ابلاغ	اداره امور مالیاتی شهرستان نیشابور
۶۴	۱۱۱۶	مهران جلایر	۱۳۹۳	۹۶/۸/۲۹ - ۱۴۲۸۳۴	تشخیص	مشاغل	۵۱۲۶۴۰۰	۳۰ روز پس از ابلاغ	اداره امور مالیاتی شهرستان نیشابور
۶۵	۱۱۱۶	مهران جلایر	۱۳۹۴	۹۶/۸/۲۹ - ۱۴۲۸۳۸	تشخیص	مشاغل	۹۵۷۱۴۵	۳۰ روز پس از ابلاغ	اداره امور مالیاتی شهرستان نیشابور
۶۶	۱۱۲۰	فرشید لطفی	۱۳۹۲	۹۶/۲/۲۶ - ۳۰۳۶۰	تشخیص	مشاغل	۱۵۴۷۷۲۰	۳۰ روز پس از ابلاغ	اداره امور مالیاتی شهرستان نیشابور
۶۷	۱۱۴۰	حمید رضا سرچاهی	۱۳۹۵	۹۶/۱۲/۲۳ - ۲۳۳۵۸۸	تشخیص	مشاغل	۳۹۵۹۸۱۰	۳۰ روز پس از ابلاغ	اداره امور مالیاتی شهرستان نیشابور
۶۸	۱۱۴۲	امید فلاح	۱۳۹۵	۹۶/۱۲/۲۶ - ۲۳۴۹۱۹	تشخیص	مشاغل

آیت‌الله صافی گلپایگانی در پیامی به یازدهمین اجلاس بین‌المللی غدیر در مشهد:

غدیر زیباترین حماسه تاریخ ادیان آسمانی است

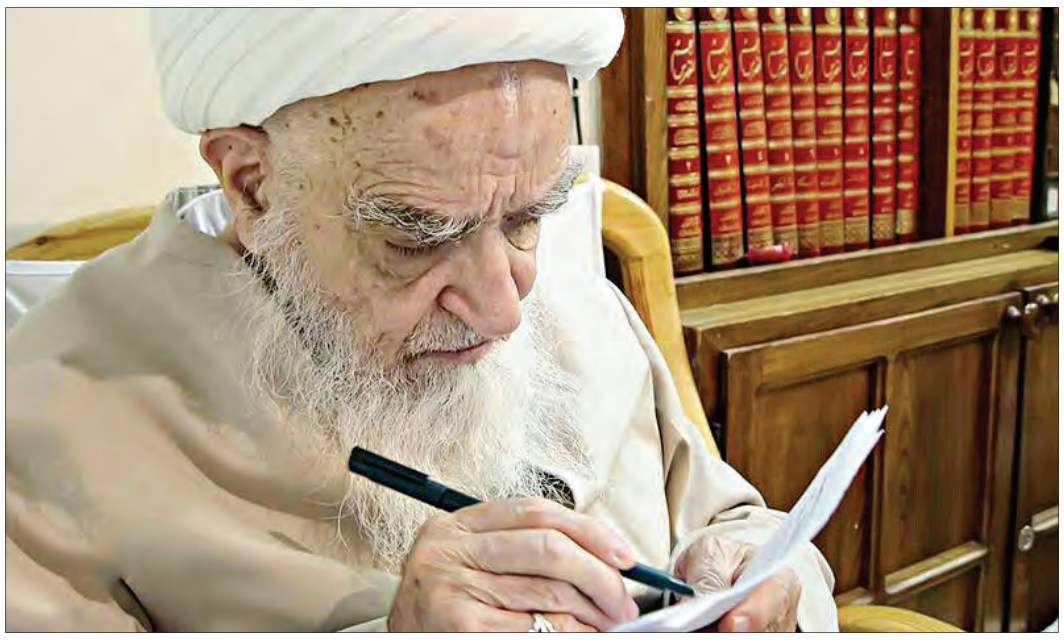

معارف | آیت الله لطف الله صافی گلپایگانی در پیامی به یازدهمین اجلاس بین المللی غدیر که دیشب با حضور شـماری از غدیرپژوهان ایرانی، دکتر عصام‌العماد مستبصر یمنی و دکتر ادگاردو روبین اسعد از آرژانتین در مشهد مقدس برگزار شـد، غدیر را حادثه بزرگ تاریخ بشریت دانست که روز سرنوشت برای انسانیت و زیباترین حماسه تاریخ ادیان آسمانی است.

این مرجع عالیقدر شـیعه در پیـام خود به این همایش که پنج شـب ادامه خواهد داشت، آورده است: «بار دیگر اجلاس شکوهمند علمی فرهنگی غدیر در شهر مقدس مشـهد، از این ذره ناچیز، خاک پایِ دوستداران امیرالمؤمنین (علیه الصلوه و السلام) خواسـتند که عرض ادب و اخلاص و احترام به سـاحت مقدس غدیریان و عاشـقان مکتب وحیانی غدیر داشته باشم.

حقیر عرض کردم در جایی که اندیشه بلند ادَبای عالم و دانشمندان جهان در طول تاریخ از گفتن سـطری در فضایل آن حضرت عاجز باشـند و چکامه نویسندگان بزرگ نتواند گوشه‌ای از مناقب امیرِ بیان را تحریر کنند، بنده بی‌بضاعت چه گوید که قلّ بیانی و کلّ لسانی.

آنجایی که خود مولا فرمود: ینحدر عنّی السیل و لا یرقی الیّ الطیر، مثل بنده حقیر چه بگویم و چه بنویسم، ولی از باب ما لایُدرک کلّه لایُترک کلُه،

آب دریا را اگر نتوان کشید
هم به قدر تشنگی باید چشید

به همراه همه خاکساران درگاه آن بزرگوار، عرض می‌کنم آنجا که نام علی (علیه الصلوه والسلام) و یاد علی(علیه السلام) و ذکر فضایل بی شمار آن حضرت است، محل پرواز ملائکه و نزول فرشتگان مقرّب الهی می‌باشد.

چه روز و زمانی برای این ذکر و یاد، بهتر از جشن سـعید غدیر که در این عید بزرگ، دوستداران حضـرت، مجالس خویـش را قرین سـعادت می‌گردانند. مگر می‌توان درباره قدر و منزلت این مجالس و محافل سخن گفت و مگر می‌توان در عظمت غدیر و غدیریان، عرضی داشت که سخن از غدیر، یعنی سخن از سرّ خداوند قدیر و ناموس خلقت. سـخن از روح واقعی ادیان الهی و در یک کلمه، سخن از ولایت که تکامل همه ادیان و اتمام همه نعمت‌های الهی است.

غدیـر، حادثه بزرگ تاریخ بشـریت اسـت. روز سرنوشت برای انسانیت و زیباترین حماسه تاریخ ادیان آسمانی است.

غدیر روز معرفی محبوب‌ترین آفریده خدا بعد از پیامبر اکرم (صلی الله علیه و آله و سـلم) است. روزی که خداوند متعال دلبری خود را به محبوب خویش نشان داد و به جهانیان اعلام کرد که علی را من برگزیدم و او را امیر بر همه مردم قرار دادم. روزی که صاحب این قبّه سامیه شریفه و مضجع منوره، حضرت ثامن الائمه علی بن موسی الرضا (علیه السلام) درباره آن می‌فرمایند:

ان یوم الغدیر فی السماء اشهر منه فی الارض

روزی کـه خداوند متعال به جبرئیل امین فرمان می‌دهد تختی را به عنوان تخت کرامت الهی در مقابـل بیت المعمور نصب کند و بر آن بالا رود و ملائکه آسـمان‌ها بر گِرد او جمع شوند و مدح و ثنای رسول اکرم (صلوات الله علیه و آله) بگویند و برای شـیعیان امیرالمومنین (علیه السلام) و دوستان آن حضرت، طلب آمرزش نمایند.

و امروز همه مسـلمانان وظیفـه دارند که به هر وسیله‌ای که می‌توانند این خاطره مهم را با شکوهِ تمام زنده نگه دارند و آن را به نسل‌های بعد از خود انتقال دهند که پیامبر عالی‌قدر اسـلام فرمودند: فلیبلغ الحاضر الغائب و الوالد الولد الی یوم القیامه.

در پایان، حقیر با حالت مسکنت و خشوع و انابه به درگاه ولایت عظمای علوی، سـر تعظیم فرود آورده و از خداوند متعال مسـئلت دارم که فرج موفور السرور وجود مبارک حضرت ولی عصر ارواح العالمین لتراب مقدمه الفـداء و عجّل الله تعالی فرجه الشریف را نزدیک گرداند و همه ما را از انصار و یاوران آن حضرت قرار دهد و همگان را از فِتَن آخر الزمان محفوظ دارد و گرفتاری‌های شیعیان را به یُسر و فرح و شادمانی تبدیل فرماید؛ انّهم یرونه بعیداً و نریه قریباً.»

خبر

آیت‌الله شاه‌آبادی عنوان کرد

دعوت از مردم برای راه‌اندازی ۱۰۰۰ پایگاه غدیرشناسی

ایکنا: رئیس مؤسسه غدیرشناسی از عمـوم افـرادی کـه در حوزه دینی کار می‌کننـد دعوت کرد بـرای راه‌انـدازی ۱۰۰۰ پایگاه غدیرشناسی اعلام آمادگی کنند.

آیت‌الله شـاه‌آبادی گفـت: باید اهمیت غدیر به خوبی برای مردم تبیین شود. پس از ۴۰ سـال که از حکومت ولایی و غدیری جمهوری اسلامی گذشته است، هنوز حق غدیر را ادا نکرده‌ایم و باید در این زمینه سرمایه‌گذاری صورت گیرد.

وی ادامه داد: باید جایگاه غدیر براسـاس روایت‌ها به مردم گفته شود و مردم بدانند که ثواب اطعام در این روز چند برابر عاشورا و تاسوعاست به نحوی که اگر فردی یک نفر را در عید غدیر اطعام کند، گویی یک میلیون پیامبر را اطعام کرده است.

همچنین یکی از اعمال مهم عید غدیر نماز این روز اسـت که متأسفانه رواج چندانی ندارد؛ عید غدیر مظلوم واقع شده است.

وی خواستار توجه به غدیر در حوزه‌های علمیه و دانشگاه‌ها شد و گفت: افرادی در حوزه هستند که برای ترویج غدیر فعالیت می‌کنند اما شمار آن‌ها کم است. در دانشگاه‌ها هم به راستی چه قدر در حوزه ولایت فقیه که ریشه در غدیر دارد فعالیت می‌شود؟

وی با ابراز تأسف از اینکه غدیر در یک روز و حداکثر در یک دهه خلاصه شده است، گفت: مگر دشمنان غدیر یک روز با غدیر دشمنی می‌کنند؟ ما باید برنامه‌های مربوط به غدیر را در طول سال داشته باشیم.

وی هدف مؤسسه غدیرشناسی را توانمند کردن همه مردم اعم از شیعه و سنی بدون خلل وارد شـدن به وحدت برای پاسخگویی به ۱۰درصد سـؤال‌های مربوط به دین و غدیر عنوان و اظهـار کرد: برنامه اصلی ما این اسـت که از غدیر سال جاری تا عید غدیر سال آینده ۱۰۰۰ پایگاه غدیرشناسی در کشور تشکیل شود.

آیت‌الله شـاه‌آبادی از علاقه‌مندان و افرادی کـه در حوزه دینی فعالیت می‌کنند دعوت کرد بـرای راه‌اندازی این پایگاه‌ها اعلام آمادگی کنند و اگر حداقل امکاناتی دارند شماره ۱۰۰۰ را به سامانه ۳۰۰۰۱۹۰۴ ارسال کنند. این حداقل امکانات می‌تواند گوشه‌ای در یک مسجد، حسینیه و یا دفتر کوچک در هر جایی باشد.

خبر روز

آیت الله اراکی در همایش بررسی پیامدهای «تشیع انگلیسی»:

اکثریت جهان اسلام معتقد به امامت معنوی ائمه(ع) هستند

خبرگزاری تقریب: دبیـرکل مجمع جهانی تقریب مذاهب اسلامی تأکید کرد: دشمنان اسلام، تشیع افراطی انگلیسـی را تشکیل دادند که مهم‌ترین حرف آن‌ها این اسـت که جنگ با سنی مهم‌تر از جنگ با صهیونیست است!

آیت الله محسـن اراکـی در دومین همایش بررسـی پیامدهای نظری و عملی «تشـیع انگلیسی» در تبریز، با اشـاره به تلاش دشمنان برای ایجاد جنگ نرم بعد از جنگ سـخت علیه اسـلام و بویژه ایران، اظهار داشت: فرقه‌سازی‌های طالبان، بهاییت، القاعده، وهابیون و... همه برای مقابله با اسلام بوده تا چهره افراطی و خشن از دین اسلام در منظر جهانیان ایجاد کند.

وی با بیان اینکه از سـال ۷۳ تا ۸۳ نماینـده مقام معظم رهبری در انگلیس بودم و از نزدیک با جریانات انگلیسـی برای ترویج افراط در تشـیع و تسنن آشنا بودم، افزود: در انگلیس و اروپا همه مساجد را در اختیار عربسـتان و وهابیون قرار دادند، طلاب وهابی افراطی تربیت کردند و سـپس تشیع افراطی انگلیسی، را تشکیل دادند که مهم‌ترین حـرف آن‌ها این اسـت که جنگ با سنی مهم‌تر از جنگ با صهیونیست است!

دبیرکل مجمع جهانی تقریب مذاهب اسـلامی با اشاره به اینکه شیعه انگلیسی سنی‌ها را ناصبی معرفی کرده و آن‌ها را خارج از دین معرفی می‌کند، گفت: این در حالی است که بیش از ۸۰ درصد سنی‌های جهان اسـلام نه تنها محبان اهل بیت(ع)هستند، بلکه معتقد به امامت معنوی ائمه دوازده گانه هسـتند. وی گفت: بر پایه ادیان و رسـالت‌ها اهداف ایجاد اختلاف در بین پیروان پیامبران و انبیا چهار محور داشت: «کتمان» حقایق ادیان، «تشویه» و مسـخ کردن مفاهیم و چهره ادیان، انبیـا و پیروان آن‌ها، «تبدیل» نعمت به نقمت به معنی جایگزینی بد به جای خوب و برعکس و «تحریف».

دبیرکل مجمع تقریب گفـت: در زمان معاصر ما بعد از جنگ سخت شیوه‌ای جنگ نرم علیه انقلاب اسلامی به وجود آمد؛ کتمان اهداف انقلاب، تشویه چهره انقلاب و امام، منفور کردن انقلاب و تبدیل و تحریف به وسـیله موساد، انگلیس و سیا از جمله اقدام‌های دشمنان بود.

آگهی ابلاغ اوراق مالیاتی

دراجرای مادهٔ ۲۰۸ قانون مالیاتهـای مستقیم مصوب اسفندماه ۱۳۶۶ بدینوسیله آگهی اوراق مالیاتی با مشخصـات زیربه مؤدیان نامبرده ابلاغ می گردد تا در زمان و مکان تعیین شده مراجعه و نسبت به رفع اختلاف احتمالی برابر مقررات اقدام نمایند ، بدیهی است در صورت عدم مراجعه طبق موازین قانونی رفتار خواهد شد .

ردیف	کلاسه	نام مودی	سال عملکرد	شماره و تاریخ برگ	نوع برگ	منبع مالیاتی	مبلغ مالیات به ریال	تاریخ مراجعه	محل مراجعه
۸۱	۱۲۲۳	مریم انفرادی	۱۳۹۲	۹۶/۷/۲۷ - ۱۲۱۸۹۹	تشخیص	مشاغل	۶۴۵۱۶۸۰	۳۰ روز پس از ابلاغ	اداره امور مالیاتی شهرستان نیشابور
۸۲	۱۲۳۴	ابراهیم ترحمی	۱۳۹۵	۹۶/۱۲/۲۶ - ۲۳۴۸۸۳	تشخیص	مشاغل	۶۶۰۷۲۳۰	۳۰ روز پس از ابلاغ	اداره امور مالیاتی شهرستان نیشابور
۸۳	۱۲۴۲	غلامعلی فخریان	۱۳۹۳	۹۶/۸/۳۰ - ۱۴۳۳۹۲	تشخیص	مشاغل	۱۰۳۰۷۰۴۰	۳۰ روز پس از ابلاغ	اداره امور مالیاتی شهرستان نیشابور
۸۴	۱۲۴۲	غلامعلی فخریان	۱۳۹۴	۹۶/۸/۳۰ - ۱۴۳۳۹۰	تشخیص	مشاغل	۱۰۱۳۷۱۲۰	۳۰ روز پس از ابلاغ	اداره امور مالیاتی شهرستان نیشابور
۸۵	۱۲۴۲	غلامعلی فخریان	۱۳۹۲	۹۶/۸/۳۰ - ۱۴۳۳۹۵	تشخیص	مشاغل	۸۶۲۰۳۲۰	۳۰ روز پس از ابلاغ	اداره امور مالیاتی شهرستان نیشابور
۸۶	۱۲۴۲	غلامعلی فخریان	۱۳۹۱	۹۶/۸/۳۰ - ۱۴۳۳۹۷	تشخیص	مشاغل	۶۹۳۶۰۰	۳۰ روز پس از ابلاغ	اداره امور مالیاتی شهرستان نیشابور
۸۷	۱۲۴۵	مهدی فاضلی	۱۳۹۱	۹۶/۱۰/۲۳ - ۱۹۹۴۰۷	تشخیص	مشاغل	۴۵۲۵۵۰۰	۳۰ روز پس از ابلاغ	اداره امور مالیاتی شهرستان نیشابور
۸۸	۱۲۵۱	فرهاد گنجی	۱۳۹۲	۹۶/۱۲/۲۶ - ۲۳۴۷۴۰	تشخیص	مشاغل	۸۲۸۱۷۰	۳۰ روز پس از ابلاغ	اداره امور مالیاتی شهرستان نیشابور
۸۹	۱۲۵۰	حسن رفیق دوست	۱۳۹۳	۹۶/۸/۳۰ - ۱۴۳۳۸۵	تشخیص	مشاغل	۷۵۳۶۰۰۰	۳۰ روز پس از ابلاغ	اداره امور مالیاتی شهرستان نیشابور
۹۰	۱۲۵۰	حسن رفیق دوست	۱۳۹۱	۹۶/۸/۳۰ - ۱۴۳۳۸۳	تشخیص	مشاغل	۶۰۳۰۰۰۰	۳۰ روز پس از ابلاغ	اداره امور مالیاتی شهرستان نیشابور
۹۱	۱۲۵۰	حسن رفیق دوست	۱۳۹۴	۹۶/۸/۳۰ - ۱۴۳۳۸۷	تشخیص	مشاغل	۷۹۱۹۶۲۰	۳۰ روز پس از ابلاغ	اداره امور مالیاتی شهرستان نیشابور
۹۲	۱۲۶۰	مجید واعظی	۱۳۹۱	۹۶/۸/۳۰ - ۱۴۳۳۷۵	تشخیص	مشاغل	۱۲۶۷۱۴۰	۳۰ روز پس از ابلاغ	اداره امور مالیاتی شهرستان نیشابور
۹۳	۱۲۶۰	مجید واعظی	۱۳۹۲	۹۶/۸/۳۰ - ۱۴۳۳۷۷	تشخیص	مشاغل	۱۲۶۷۱۴۰	۳۰ روز پس از ابلاغ	اداره امور مالیاتی شهرستان نیشابور
۹۴	۱۲۶۰	مجید واعظی	۱۳۹۳	۹۶/۸/۳۰ - ۱۴۳۳۷۹	تشخیص	مشاغل	۱۵۲۰۵۷۰	۳۰ روز پس از ابلاغ	اداره امور مالیاتی شهرستان نیشابور
۹۵	۱۲۶۷	کمال کاکاوند	۱۳۹۱	۹۶/۱۰/۱۲ - ۱۸۰۱۷۵	تشخیص	مشاغل	۲۲۹۵۱۰۵۱۰	۳۰ روز پس از ابلاغ	اداره امور مالیاتی شهرستان نیشابور
۹۶	۱۲۶۷	کمال کاکاوند	۱۳۹۲	۹۶/۱۰/۱۲ - ۱۸۰۱۷۳	تشخیص	مشاغل	۴۹۴۲۹۷۹۰	۳۰ روز پس از ابلاغ	اداره امور مالیاتی شهرستان نیشابور
۹۷	۱۲۶۷	کمال کاکاوند	۱۳۹۳	۹۶/۱۰/۱۲ - ۱۸۰۱۶۸	تشخیص	مشاغل	۵۳۵۹۰۲۳۲	۳۰ روز پس از ابلاغ	اداره امور مالیاتی شهرستان نیشابور
۹۸	۱۲۸۲	مجید ادیبان	۱۳۹۵	۹۶/۱۰/۳۰ - ۲۰۲۳۹۷	تشخیص	مشاغل	۱۰۵۸۹۶۷۰	۳۰ روز پس از ابلاغ	اداره امور مالیاتی شهرستان نیشابور
۹۹	۱۲۸۲	مجید ادیبان	۱۳۹۴	۹۶/۱۰/۳۰ - ۲۰۲۳۷۴	تشخیص	مشاغل	۸۸۲۴۷۲۰	۳۰ روز پس از ابلاغ	اداره امور مالیاتی شهرستان نیشابور
۱۰۰	۱۲۸۲	مجید ادیبان	۱۳۹۳	۹۶/۱۰/۳۰ - ۲۰۲۳۷۲	تشخیص	مشاغل	۷۸۹۷۴۴۰	۳۰ روز پس از ابلاغ	اداره امور مالیاتی شهرستان نیشابور
۱۰۱	۱۳۱۰	احسان نیر آبادی	۱۳۹۱	۹۶/۸/۳۰ - ۱۴۳۲۱۷	تشخیص	مشاغل	۵۷۲۸۸۰۰	۳۰ روز پس از ابلاغ	اداره امور مالیاتی شهرستان نیشابور
۱۰۲	۱۳۱۰	احسان نیر آبادی	۱۳۹۲	۹۶/۸/۳۰ - ۱۴۳۲۶۱	تشخیص	مشاغل	۵۷۲۸۸۰۰	۳۰ روز پس از ابلاغ	اداره امور مالیاتی شهرستان نیشابور
۱۰۳	۱۳۱۰	احسان نیر آبادی	۱۳۹۳	۹۶/۸/۳۰ - ۱۴۳۲۲۳	تشخیص	مشاغل	۳۱۶۷۸۵۰	۳۰ روز پس از ابلاغ	اداره امور مالیاتی شهرستان نیشابور
۱۰۴	۱۳۲۷	علی جهان تیغ	۱۳۹۱	۹۶/۹/۱۹ - ۱۵۹۰۲۷	تشخیص	مشاغل	۴۰۷۳۰۰	۳۰ روز پس از ابلاغ	اداره امور مالیاتی شهرستان نیشابور
۱۰۵	۱۳۳۱	حسن کاریزی نوی	۱۳۹۱	۹۶/۹/۱۹ - ۱۵۹۰۴۱	تشخیص	مشاغل	۳۷۸۲۵۶۵	۳۰ روز پس از ابلاغ	اداره امور مالیاتی شهرستان نیشابور
۱۰۶	۱۳۳۷	بهرام کمالی فرد	۱۳۹۱	۹۶/۸/۲۹ - ۱۴۲۲۴۰	تشخیص	مشاغل	۳۰۱۷۰	۳۰ روز پس از ابلاغ	اداره امور مالیاتی شهرستان نیشابور
۱۰۷	۱۳۳۷	بهرام کمالی فرد	۱۳۹۲	۹۶/۸/۲۹ - ۱۴۲۲۴۱	تشخیص	مشاغل	۷۹۱۹۶۰	۳۰ روز پس از ابلاغ	اداره امور مالیاتی شهرستان نیشابور
۱۰۸	۱۳۴۱	محمد مختاری	۱۳۹۵	۹۶/۹/۳۰ - ۱۷۳۸۲۲	تشخیص	مشاغل	۱۷۶۴۹۴۵۰	۳۰ روز پس از ابلاغ	اداره امور مالیاتی شهرستان نیشابور
۱۰۹	۱۳۴۱	محمد مختاری	۱۳۹۴	۹۶/۹/۳۰ - ۱۷۳۸۱۹	تشخیص	مشاغل	۱۴۷۰۷۸۸۰	۳۰ روز پس از ابلاغ	اداره امور مالیاتی شهرستان نیشابور
۱۱۰	۱۳۴۱	محمد مختاری	۱۳۹۳	۹۶/۹/۳۰ - ۱۷۳۸۱۶	تشخیص	مشاغل	۱۴۱۶۲۴۰۰	۳۰ روز پس از ابلاغ	اداره امور مالیاتی شهرستان نیشابور
۱۱۱	۱۳۴۱	محمد مختاری	۱۳۹۱	۹۶/۹/۳۰ - ۱۷۳۸۱۲	تشخیص	مشاغل	۱۰۰۶۶۰۸۰	۳۰ روز پس از ابلاغ	اداره امور مالیاتی شهرستان نیشابور
۱۱۲	۱۳۵۳	داریوش جمال	۱۳۹۱	۹۶/۹/۱۹ - ۱۵۹۰۴۹	تشخیص	مشاغل	۳۰۵۴۷۵	۳۰ روز پس از ابلاغ	اداره امور مالیاتی شهرستان نیشابور
۱۱۳	۱۳۵۳	داریوش جمال	۱۳۹۲	۹۶/۹/۱۹ - ۱۵۹۰۵۲	تشخیص	مشاغل	۱۰۱۸۲۴۰	۳۰ روز پس از ابلاغ	اداره امور مالیاتی شهرستان نیشابور
۱۱۴	۱۳۵۶	سید رضا رضائی	۱۳۹۲	۹۶/۹/۱۹ - ۱۵۹۰۷۳	تشخیص	مشاغل	۱۹۴۵۲۶۲۰	۳۰ روز پس از ابلاغ	اداره امور مالیاتی شهرستان نیشابور
۱۱۵	۱۳۶۱	ایمان بهفروز	۱۳۹۵	۹۷/۱/۲۶ - ۵۳۹۵	تشخیص	مشاغل	۴۷۵۱۷۸۰	۳۰ روز پس از ابلاغ	اداره امور مالیاتی شهرستان نیشابور
۱۱۶	۱۳۶۱	هاشم گنجعلی	۱۳۹۵	۹۷/۱/۲۶ - ۵۳۹۷	تشخیص	مشاغل	۴۷۵۱۷۸۰	۳۰ روز پس از ابلاغ	اداره امور مالیاتی شهرستان نیشابور
۱۱۷	۱۳۶۶	علی نجفی	۱۳۹۱	۹۶/۹/۱۹ - ۱۵۹۰۳۱	تشخیص	مشاغل	۹۱۰۲۲۴۰	۳۰ روز پس از ابلاغ	اداره امور مالیاتی شهرستان نیشابور
۱۱۸	۱۳۶۷	رضا کریمی	۱۳۹۱	۹۶/۳/۱۷ - ۳۹۵۲۵	تشخیص	مشاغل	۵۵۴۸۰۸۰	۳۰ روز پس از ابلاغ	اداره امور مالیاتی شهرستان نیشابور
۱۱۹	۱۳۶۷	رضا کریمی	۱۳۹۲	۹۶/۳/۱۷ - ۳۹۵۲۰	تشخیص	مشاغل	۱۲۰۵۴۰۰۰	۳۰ روز پس از ابلاغ	اداره امور مالیاتی شهرستان نیشابور
۱۲۰	۱۳۶۷	رضا کریمی	۱۳۹۳	۹۶/۳/۱۷ - ۳۹۵۱۶	تشخیص	مشاغل	۱۴۷۶۴۸۰۰	۳۰ روز پس از ابلاغ	اداره امور مالیاتی شهرستان نیشابور

ردیف	کلاسه	نام مودی	سال عملکرد	شماره و تاریخ برگ	نوع برگ	منبع مالیاتی	مبلغ مالیات به ریال	تاریخ مراجعه	محل مراجعه
۱۲۱	۱۴۰۰	سید حسن رضائی	۱۳۹۵	۹۷/۱/۲۶ - ۵۴۵۶	تشخیص	مشاغل	۱۴۲۵۵۳۲۰	۳۰ روز پس از ابلاغ	اداره امور مالیاتی شهرستان نیشابور
۱۲۲	۱۴۰۰	سید حسن رضائی	۱۳۹۴	۹۷/۱/۲۶ - ۵۴۵۹	تشخیص	مشاغل	۷۹۱۹۶۲۰	۳۰ روز پس از ابلاغ	اداره امور مالیاتی شهرستان نیشابور
۱۲۳	۱۴۲۴	مهدیه رخصت	۱۳۹۳	۹۶/۹/۱۹ - ۱۵۹۰۸۶	تشخیص	مشاغل	۱۳۵۳۱۲۰	۳۰ روز پس از ابلاغ	اداره امور مالیاتی شهرستان نیشابور
۱۲۴	۱۴۲۴	مهدیه رخصت	۱۳۹۲	۹۶/۹/۱۹ - ۱۵۹۰۸۴	تشخیص	مشاغل	۱۷۷۲۷۹۲	۳۰ روز پس از ابلاغ	اداره امور مالیاتی شهرستان نیشابور
۱۲۵	۱۴۶۵	ایمان بهزاد نیا	۱۳۹۴	۹۶/۱۲/۲۳ - ۲۳۳۶۱۱	تشخیص	مشاغل	۴۱۶۷۶۸۸	۳۰ روز پس از ابلاغ	اداره امور مالیاتی شهرستان نیشابور
۱۲۶	۱۴۷۳	سید جواد سیبانی	۱۳۹۵	۹۷/۱/۲۶ - ۵۳۶۹	تشخیص	مشاغل	۰	۳۰ روز پس از ابلاغ	اداره امور مالیاتی شهرستان نیشابور
۱۲۷	۱۶۲۷	علیرضا دیلمی	۱۳۹۲	۹۶/۱۰/۱۲ - ۱۸۰۱۹۸	تشخیص	مشاغل	۳۸۱۸۳۶۵۰	۳۰ روز پس از ابلاغ	اداره امور مالیاتی شهرستان نیشابور
۱۲۸	۱۶۲۷	علیرضا دیلمی	۱۳۹۴	۹۶/۱۰/۱۲ - ۱۸۰۱۹۴	تشخیص	مشاغل	۴۵۲۵۵۰۰	۳۰ روز پس از ابلاغ	اداره امور مالیاتی شهرستان نیشابور
۱۲۹	۱۶۲۷	علیرضا دیلمی	۱۳۹۳	۹۶/۱۰/۱۲ - ۱۸۰۱۹۶	تشخیص	مشاغل	۹۰۴۲۰۰۰	۳۰ روز پس از ابلاغ	اداره امور مالیاتی شهرستان نیشابور
۱۳۰	۱۶۲۹	مسعود شریفی-حتمم-	۱۳۹۱	۹۶/۱۰/۱۲ - ۱۸۰۴۰۰	تشخیص	مشاغل	۷۱۶۰۶۹۲۰	۳۰ روز پس از ابلاغ	اداره امور مالیاتی شهرستان نیشابور
۱۳۱	۱۶۲۹	مسعود شریفی	۱۳۹۱	۹۶/۸/۲۹ - ۱۴۲۷۸۲	تشخیص	مشاغل	۳۶۸۲۹۶۰۰	۳۰ روز پس از ابلاغ	اداره امور مالیاتی شهرستان نیشابور
۱۳۲	۱۶۲۹	مسعود شریفی	۱۳۹۲	۹۶/۸/۲۹ - ۱۴۲۷۸۶	تشخیص	مشاغل	۹۶۰۱۷۷۵۰	۳۰ روز پس از ابلاغ	اداره امور مالیاتی شهرستان نیشابور
۱۳۳	۱۶۲۹	مسعود شریفی	۱۳۹۳	۹۶/۸/۲۹ - ۱۴۲۷۸۹	تشخیص	مشاغل	۸۳۸۳۹۴۰۰	۳۰ روز پس از ابلاغ	اداره امور مالیاتی شهرستان نیشابور
۱۳۴	۲۳۳۵	رسول اکبری	۱۳۹۵	۹۷/۵/۸ - ۸۰۰۰۷	قطعی	مشاغل	۴۸۵،۴۷۹،۳۹۸	۱۰روز پس از ابلاغ	مدیریت امورمالیاتی شهرستان نیشابور
۱۳۵	۲۳۳۵	رسول اکبری	۱۳۹۴	۹۶/۳/۱۰ - ۳۶۹۸۴	قطعی	مشاغل	۳۴۰،۰۰۵،۸۲۷	۱۰روز پس از ابلاغ	مدیریت امورمالیاتی شهرستان نیشابور
۱۳۶	۴۴۱	حیدر علی حیدری	۱۳۹۵	۹۶/۹/۲۸ - ۱۷۰۷۱۹	تشخیص	مشاغل	۱۰۵،۵۲۰،۰۰۰	۳۰روز پس از ابلاغ	مدیریت امورمالیاتی شهرستان نیشابور
۱۳۷	۲۶۳۲/۰۰۱	محمد حسینی	۱۳۹۱	۱۳۹۷/۰۴/۳۱ - ۶۴۹۰	تشخیص	مشاغل	۹۴،۵۱۴،۲۵۰	۳۰روز پس از ابلاغ	اداره امورمالیاتی شهرستان بجستان
۱۳۸	۱۹۵۸۰۰۰۰۰۰۷۳	محمد جواد نشاطی خباز	۱۳۹۰	۱۳۹۷/۰۵/۱۵ - ۱/۲۴۴۶۵۷	اجرایی	مشاغل	۱۱،۳۵۵،۶۶۰	۳۰روز پس از ابلاغ	اداره امور مالیاتی شهرستان بجستان
۱۳۹	۹۲۵/۰۰۱	حامد صمدی تهرانی	۹۱	۹۷/۰۴/۱۶-۱۹۸۸۶	تشخیص	مشاغل	۳۰۹۶۲۵۰۰	۳۰روز پس از ابلاغ	اداره کل امورمالیاتی خراسان رضوی طبقه سوم
۱۴۰	۹۲۵/۰۰۲	امیراحمد آزادی	۹۱	۹۷/۰۴/۱۶-۱۹۸۸۸	تشخیص	مشاغل	۸۰۹۰۴۰۰	۳۰روز پس از ابلاغ	اداره کل امورمالیاتی خراسان رضوی طبقه سوم
۱۴۱	۹۲۵/۰۰۳	سیدهادی پناهی	۹۱	۹۷/۰۴/۱۶-۱۹۹۶۳	تشخیص	مشاغل	۱۲۴۸۵۶۰۰۰	۳۰روز پس از ابلاغ	اداره کل امورمالیاتی خراسان رضوی طبقه سوم
۱۴۲	۹۲۵/۰۰۴	منصوره زادون	۹۱	۹۷/۰۴/۱۶-۱۹۸۹۰	تشخیص	مشاغل	۴۲۲۰۱۲۵۰	۳۰روز پس از ابلاغ	اداره کل امورمالیاتی خراسان رضوی طبقه سوم
۱۴۳	۹۲۵/۰۰۶	رحمان محمدی راد	۹۱	۹۷/۰۴/۱۶-۱۹۸۹۲	تشخیص	مشاغل	۴۵۹۴۷۵۰۰	۳۰روز پس از ابلاغ	اداره کل امورمالیاتی خراسان رضوی طبقه سوم
۱۴۴	۹۲۵/۰۰۷	مجتبی غیاثی	۹۱	۹۷/۰۴/۱۶-۱۹۹۶۵	تشخیص	مشاغل	۲۸۲۳۹۸۲۵۰	۳۰روز پس از ابلاغ	اداره کل امورمالیاتی خراسان رضوی طبقه سوم
۱۴۵	۹۲۵/۰۰۸	امیر راعشینی	۹۱	۹۷/۰۴/۱۶-۱۹۸۹۴	تشخیص	مشاغل	۲۶۴۶۷۰۰۰	۳۰روز پس از ابلاغ	اداره کل امورمالیاتی خراسان رضوی طبقه سوم
۱۴۶	۹۲۵/۰۰۹	غلامرضا مومنی مقدم	۹۱	۹۷/۰۴/۱۶-۱۹۹۶۷	تشخیص	مشاغل	۸۴۳۹۶۵۰۰	۳۰روز پس از ابلاغ	اداره کل امورمالیاتی خراسان رضوی طبقه سوم
۱۴۷	۹۲۵/۰۱۰	صابر نریمان نژاد	۹۱	۹۷/۰۴/۱۶-۱۹۸۹۶	تشخیص	مشاغل	۴۲۲۰۱۲۵۰	۳۰روز پس از ابلاغ	اداره کل امورمالیاتی خراسان رضوی طبقه سوم
۱۴۸	۹۲۵/۰۱۱	شهروز همایونفرهنش	۹۱	۹۷/۰۴/۱۶-۱۹۸۹۸	تشخیص	مشاغل	۱۴۲۸۳۸۰۰۰	۳۰روز پس از ابلاغ	اداره کل امورمالیاتی خراسان رضوی طبقه سوم
۱۴۹	۹۲۵/۰۱۲	محمدطاهر وادی	۹۱	۹۷/۰۴/۱۶-۱۹۹۰۲	تشخیص	مشاغل	۳۰۸۶۲۴۰۰۰	۳۰روز پس از ابلاغ	اداره کل امورمالیاتی خراسان رضوی طبقه سوم
۱۵۰	۹۲۵/۰۱۳	محمد ولی پور	۹۱	۹۷/۰۴/۱۶-۱۹۹۰۴	تشخیص	مشاغل	۱۴۲۸۳۸۰۰۰	۳۰روز پس از ابلاغ	اداره کل امورمالیاتی خراسان رضوی طبقه سوم
۱۵۱	۹۲۵/۰۱۴	حمید جعفری	۹۱	۹۷/۰۴/۱۶-۱۹۹۰۶	تشخیص	مشاغل	۴۹۶۹۳۷۵۰	۳۰روز پس از ابلاغ	اداره کل امورمالیاتی خراسان رضوی طبقه سوم
۱۵۲	۹۲۵/۰۱۵	میلاد صادقی	۹۱	۹۷/۰۴/۱۶-۱۹۹۰۸	تشخیص	مشاغل	۱۳۴۸۵۰۰۰	۳۰روز پس از ابلاغ	اداره کل امورمالیاتی خراسان رضوی طبقه سوم
۱۵۳	۹۲۵/۰۱۶	حسن ثانیان	۹۱	۹۷/۰۴/۱۶-۱۹۹۱۰	تشخیص	مشاغل	۲۰۴۷۳۰۰۰	۳۰روز پس از ابلاغ	اداره کل امورمالیاتی خراسان رضوی طبقه سوم
۱۵۴	۹۲۵/۰۱۸	جبار قوچان نژاد	۹۱	۹۷/۰۴/۱۶-۱۹۹۱۲	تشخیص	مشاغل	۱۰۶۸۷۴۰۰۰	۳

هشدار لوپتگی به ستاره ها: اینجا من فرمان می دهم

ورزش: هنوز دو هفته از شروع لالیگا نگذشته است که لوپتگی با تصمیمات بعضا شجاعانه خود، پیامی روشن برای ستاره های رئال فرستاده است. پس از ناکامی مقابل اتلتیکو در سوپر کاپ اروپا، رئال، لالیگا را با دو پیروزی شروع کرد. اتفاقی که در ۱۸ سال گذشته تنها هفت بار رخ داده است. در ماه سپتامبر هستیم و لوپتگی در همین شروع کار نشان داده است که یک مربی نتیجاح است و از گرفتن تصمیمات سخت، هراسی ندارد. حالا دیگر همه ستاره های رئال می دانند که اینجا لوپتگی فرمان می دهد و جا برای هیچ اشتباه و سهل انگاری نیست. اتفاقی که در سال جدایی رونالدو می تواند به سود رئال تمام شود و پس از سال ها از کهکشانی ها یک تیم واقعی را شاهد باشیم.

سیگار خاموش سازی در کنار زمین جنجال ساز شد

ورزش: چلسی با پیروزی ۲-۱ در مقابل نیوکاسل به روند پیروزی های پیاپی خود در دوران سرمربی گری مانوریتسیو ساری ادامه داد. یکی از نکات حاشیه ای این بازی ماجرای سیگار سازی بود. اما فارغ از نتیجه این بازی، یکی از مسائلی که برای هوادادان و رسانه های بسیار جذاب بوده، حرکت ساری در کنار زمین بوده است. سرمربی ایتالیایی چلسی در جریان بازی، در کنار زمین در حال کشیدن سیگار دیده می شد. این درحالی است که قوانین ضد دخانیات انگلیس، روشن کردن سیگار در اماکن عمومی را ممنوع کرده است.

گوارد یولا: تمامی بازی ها در لیگ برتر دشوار است

ورزش: پپ گوارد یولا، سرمربی منچستریتی پس از تساوی ۱-۱ مقابل وولورهمپتون مدعی شد که تیمش کار سختی برای تکرار قهرمانی در لیگ برتر پیش رو خواهد داشت. وی گفت: از وقتی اینجا هستم، هر بازی برایم کسب پیروزی دشوار بوده است. این واقعیت است و تغییری نکرده است. پیش از اینکه برای دیدار با وولور به اینجا بیایم، می دانستیم کار سختی داریم. سعی کردیم بهترین بازیمان را انجام دهیم. متاسفانه نتوانستیم پیروز شویم ولی شاید بازی بعدی بیشتر تلاش کنیم.

ضد حمله

جانشین بی غم در مس سونگون مشخص شد

ورزش: جلسه هیئت مدیره باشگاه مس سونگون ورزقان صبح دیروز با حضور مدیران ارشد این باشگاه برگزار شد که در پایان این جلسه حاجی قطری مدیرعامل محمدرضا کافی، مدیر عامل و حمید بی غم، سرمربی تیم مس موافقت شد.همچنین در این جلسه، هیئت مدیره باشگاه مس سونگون حامد نجفی را به عنوان سرپرست جدید باشگاه و اسماعیل تقی پور را نیز به عنوان سرمربی جدید این تیم انتخاب کردند.

دیدار دوستانه ایران و ازبکستان قطعی شد

ورزش: به نقل از سایت رسمی فدراسیون فوتبال، ملی پوشان فوتبال ایران که برای حضور در جام ملت‌های ۲۰۱۹ امارات آماده می‌شوند، روز سه‌شنبه، ۲۰ شهریورماه از ساعت ۲۰ به وقت محلی در شهر تاشکند مقابل تیم ملی ازبکستان قرار می گیرند. تیم ملی ایران در مسابقات جام ملت‌های ۲۰۱۹ در گروه چهارم با تیم‌های یمن، عراق و ویتنام همگروه است و تیم ملی ازبکستان نیز در گروه ششم این رقابت‌ها با تیم‌های ژاپن، ترکمنستان و عمان روبه‌رو خواهد شد.

کاوه رضایی:

نمی‌خواهم دومین جام جهانی پیاپی را از دست بدهم

ورزش: مهاجم تیم بروخه اعتقاد دارد با درخشش در تیم بروخه می‌تواند به تیم ملی فوتبال ایران راه یابد. کاوه رضایی در گفت و گو با استاندارد درباره حضور در بروخه گفت: من سال گذشته هم شانس ترک تیم را داشتم ولی نمی‌خواستم موقعیت خودم را قبل از جام جهانی به خطر بیندازم. بعد از آن که در جام جهانی نبودم در این فصل تصمیم گرفتم یک گام بلندتر بردارم و به بروخه بپیوستم. در واقع انتخاب نشدن برای جام جهانی باعث شد تا بفهمم که باید به تیم دیگری بروم و نمی‌خواهم دومین جام جهانی پیاپی را از دست بدهم. می‌دانم که اگر بتوانم در بروخه بدرخشم، می‌توانم به تیم ملی ایران برسم و بازی کنم. من با انتخاب بروخه بهترین تصمیم ممکن را گرفتم و امیدوارم در تیم جدیدم عملکرد خوبی داشته باشم.

کی‌روش آخر هفته در تهران

فارس: اگر چه کارلوس کی‌روش این روزها در ایران حضور ندارد و شایعات مختلفی پیرامون سرمربی تیم ملی طی روزهای اخیر راه افتاده اما روی تیم ملی فوتبال ایران هفته آینده آغاز خواهد شد. سرمربی تیم ملی هم در نشست‌هایی که با مسئولان فدراسیون داشته اعلام کرده تا آخر هفته به تهران باز خواهد گشت. مسئولان فدراسیون فوتبال در حال رایزنی برای تدارک دوباری دوستانه برای تیم ملی فوتبال ایران هستند.

سابقه خوب سرخ ها مقابل تیم های قطری

ورزش: آخرین باخت الدحیل در این ریقابت‌ها (از زمان با نام لخویا در این رقابت‌ها حاضر می‌شدند) توسط پرسپولیس رقم خورده است و حریف قطری مدت‌هاست شکستی را تجربه نکرده است. پرسپولیس از ۱۷ جدالی که مقابل نمایندگان قطری پشت سر گذاشته، به هشت پیروزی، ۴ تساوی و ۵ شکست رسیده است. آنها از حیث گلزنی نیز آمار مناسبی به خود اختصاص داده‌اند و مقابل ۲۸ گل که به ثمر رسانده‌اند، ۲۲ گل دریافت کرده‌اند. پرسپولیس با الدحیل (لخویای سابق) ۴ بار جدال داشته که برانکو با سه بار هدایت سرخپوشان در این دیدارها رکورددار است. سرمربی پرسپولیس طی این سه بازی به یک برد، یک تساوی و یک شکست دست یافته است. پرسپولیس بهترین پیروزی خود مقابل نماینده قطر را برابر الوکره این کشور و با نتیجه ۵ بر یک به سود خود کسب کرده است.

ورزش در سپما

جانشین بی غم در مس سونگون مشخص شد

ورزش: جلسه هیئت مدیره باشگاه مس سونگون ورزقان صبح دیروز با حضور مدیران ارشد این باشگاه برگزار شد که در پایان این جلسه حاجی قطری مدیرعامل محمدرضا کافی، مدیر عامل و حمید بی غم، سرمربی تیم مس موافقت شد.همچنین در این جلسه، هیئت مدیره باشگاه مس سونگون حامد نجفی را به عنوان سرپرست جدید باشگاه و اسماعیل تقی‌پور را نیز به عنوان سرمربی جدید این تیم انتخاب کردند.

دیدار دوستانه ایران و ازبکستان قطعی شد

ورزش: به نقل از سایت رسمی فدراسیون فوتبال، ملی‌پوشان فوتبال ایران که برای حضور در جام ملت‌های ۲۰۱۹ امارات آماده می‌شوند، روز سه‌شنبه، ۲۰ شهریورماه از ساعت ۲۰ به وقت محلی در شهر تاشکند مقابل تیم ملی ازبکستان قرار می گیرند. تیم ملی ایران در مسابقات جام ملت‌های ۲۰۱۹ در گروه چهارم با تیم‌های یمن، عراق و ویتنام همگروه است و تیم ملی ازبکستان نیز در گروه ششم این رقابت‌ها با تیم‌های ژاپن، ترکمنستان و عمان روبه‌رو خواهد شد.

کاوه رضایی:

نمی‌خواهم دومین جام جهانی پیاپی را از دست بدهم

ورزش: مهاجم تیم بروخه اعتقاد دارد با درخشش در تیم بروخه می‌تواند به تیم ملی فوتبال ایران راه یابد. کاوه رضایی در گفت و گو با استاندارد درباره حضور در بروخه گفت: من سال گذشته هم شانس ترک تیم را داشتم ولی نمی‌خواستم موقعیت خودم را قبل از جام جهانی به خطر بیندازم. بعد از آن که در جام جهانی نبودم در این فصل تصمیم گرفتم یک گام بلندتر بردارم و به بروخه بپیوستم. در واقع انتخاب نشدن برای جام جهانی باعث شد تا بفهمم که باید به تیم دیگری بروم و نمی‌خواهم دومین جام جهانی پیاپی را از دست بدهم. می‌دانم که اگر بتوانم در بروخه بدرخشم، می‌توانم به تیم ملی ایران برسم و بازی کنم. من با انتخاب بروخه بهترین تصمیم ممکن را گرفتم و امیدوارم در تیم جدیدم عملکرد خوبی داشته باشم.

کی‌روش آخر هفته در تهران

فارس: اگر چه کارلوس کی‌روش این روزها در ایران حضور ندارد و شایعات مختلفی پیرامون سرمربی تیم ملی طی روزهای اخیر راه افتاده اما روی تیم ملی فوتبال ایران هفته آینده آغاز خواهد شد. سرمربی تیم ملی هم در نشست‌هایی که با مسئولان فدراسیون داشته اعلام کرده تا آخر هفته به تهران باز خواهد گشت.مسئولان فدراسیون فوتبال در حال رایزنی برای تدارک دوباری دوستانه برای تیم ملی فوتبال ایران هستند.

سابقه خوب سرخ ها مقابل تیم های قطری

ورزش: آخرین باخت الدحیل در این ریقابت‌ها (از زمان با نام لخویا در این رقابت‌ها حاضر می‌شدند) توسط پرسپولیس رقم خورده است و حریف قطری مدت‌هاست شکستی را تجربه نکرده است. پرسپولیس از ۱۷ جدالی که مقابل نمایندگان قطری پشت سر گذاشته، به هشت پیروزی، ۴ تساوی و ۵ شکست رسیده است. آنها از حیث گلزنی نیز آمار مناسبی به خود اختصاص داده‌اند و مقابل ۲۸ گل که به ثمر رسانده‌اند، ۲۲ گل دریافت کرده‌اند. پرسپولیس با الدحیل (لخویای سابق) ۴ بار جدال داشته که برانکو با سه بار هدایت سرخپوشان در این دیدارها رکورددار است. سرمربی پرسپولیس طی این سه بازی به یک برد، یک تساوی و یک شکست دست یافته است. پرسپولیس بهترین پیروزی خود مقابل نماینده قطر را برابر الوکره این کشور و با نتیجه ۵ بر یک به سود خود کسب کرده است.

الدحیل - پرسپولیس ساعت ۲۰ امشب به مصاف هم می روند

دیو و دلبر

جواد رستم زاده: روز موعود برای سرخ پوشان پایتخت فرا رسید. دیدار با الدحیل همان دیداری است که مدتها برانکو و مدرانش منتظر بودند. تیم چند ده میلیارد قطری ها اسوود در خانه میزبان تیم تیم بنده و محروم از انتقالات پرسپولیس است. برانکو با همان تیم دو سال قبل و بدون تغییرات میآمدن مقابل تیمی باید شطرنج بازی کند که این روزها غول آسیاست و از سر و روبش ستاره می رزد. نتایج عجیب این تیم از مدت ها قبل گواه بر اراده قهرمانی این تیم در آسیا دارد. همان چیزی که معلول سرمربی این تیم بر آن انگشت می گذارد.دشتی بزرگ پرسپولیس عبرایی در بازی بر گرفت است. جایی که تماشاگران ایرانی می توانند جهنمی برای الدحیل بیافریند. دلیر تیغوسی های سرخ ایران تمام امیدش به که گل خوردن و تساوی در بازی امشب است تا شاید بتواند در بازی برگشت دو قطری را در آزادی کپر کند. مورد دی که اتفاقا تیم برانکو خیلی خوب آن را یاد گرفته اما آیا قدرت دفاعی اش آنقدر هست که بتواند مقابل خط حمله آتشین الدحیل هم مقاومت کند؟دو

تیم از لحاظ قوا اصلا قابل قیاس نیستند. خط هجومی الدحیل که اکنون با حضور ستاره هایی مثل جونیور و یوسف العربی خاطر خود و نشان بزرگی برای رقبا محسوب می شوند. غیر قابل مهار نیز به نظر نمی رسند و برانکو و تیمش نشان دادهاند به خوبی راه مهار این بازیکنان را بلد هستند هرچند در سیری از بازی ها نیز شرایط برای آنها کاملا متفاوت پیش رفته و به نتیجه دلخواه دست نیافتهاند.

ترکیب احتمالی پرسپولیس

در بازی امشب کادرفنی پرسپولیس تصمیم دارد تیمش را با دو هافبک دفاعی به میدان بفرستد و از علی علی پور هم در ترکیب بیکان حمله سرخپوشان استفاده کند. دفاع چهارنفره پرسپولیس در این دیدار نیز نسبت به بازی های که شاگردان برانکو ایوانکوویچ در پنج هفته ابتدایی لیگ بر تر فصل جاری انجام داده اند تغییر نخواهد کرد تا سید جلال حسینی، شجاع خلیل زاده، حسن ماهینی و محمد انصاری بازی کنند. سرمربی پرسپولیس در خاتی تیمش را به مصاف ستارگان گرانقیمت الدحیل قطر می فرستد که آن ها با توجه به ترکیب همیشگی خود در بازی های داخلی به هماهنگی کامل رسیده اند.

به نظر خاصی نیست شاید آن ها بازیکنان خوبی داشته باشند و اصلا بهترین تیم آسیا باشند اما پرسپولیس اهداف خاص خودش را دارد و برای بردن به میدان می رود.

معلول: هدف ما قهرمانی در آسیا است

سرمربی تیم الدحیل قبل گفت: ما روی نقاط ضعفمان کار کردیم، هر چند خیلی بزرگ و ارزاردهنده نیستند. نبیل معلول در کنفرانس خبری پیش از بازی رفت مقابل پرسپولیس از اعتماد تیمش به پیروزی در این بازی سخن گفت. وی اظهار داشت: برنامه آماده‌سازی ما در بالاترین سطح قرار داشت و بازیکنان اکنون در بهترین شرایط ممکن هستند و برای بازی با پرسپولیس آماده‌اند و نظم خوبی هم دارند. همه می دانند که هدف ما قهرمانی آسیاست. ما می دانیم که باید با قهرمان ایران بازی کنیم. به همین دلیل روی نقاط قوت و ضعف تیمتان کار کردیم. معلول افزود: پرسپولیس تیم برجسته‌ای بوده ولی الدحیل کاملا قدرت تمد است که وابسته به قدرت تهاجمی و تدافعی ماست. ما نباید از استراتژی خودمان فاصله بگیریم، خدا رشد بازیکنان کلیدی بسیاری در تیم داریم که می‌توانند موفقیت را برای مهاجمان خلق کنند.

مشکلات مالی تنها نماینده مشهد در لیگ بر تر تامی ندارد

«پدیده» تغییر نام می دهد؟

سینا حسینی: مدیران این مجموعه توریستی پدیده که از نیم فصل نخست لیگ هفدهم کمک های مالی خود را به این باشگاه قطع کرده در برهه کنونی حاضرند در فرایند دیگری هزینه کنند جز حمایت از تیمی که متعلق به این شرکت است.

اوج بی تفاوتی مدیران پدیده مادر به مجموعه تیم فوتبال باشگاه زمانی رخ داد که انتظاری و دیگر مدیران تصمیم گیرنده در این مجموعه تصمیم گرفتند در نشاطیه محیطی استادیوم های ورزشی همانند اردوا اخیر لیگ بر تر حضور برنگی داشته باشند.اتفاقی که سوالات بی شماری را برای اغلبرکعومی به وجود آورد که چرا این مدیران برای تیم پدیده هزینه نمی شود! با افزایش فصل گذشته در استانه تکرار فرار داد و چنانچه فکری به حال این باشگاه نشود دوباره بحران در پدیده فراگیر خواهد شد.

کاهش دهند تا به این ترتیب مانع از اعتراض ها شوند اما در سایر شهرها پدیده با قدرت تبلیغات مجموعه خود را در کنار زمین انجام می داد تا به این ترتیب در میان برندهای فعال در حوزه تبلیغات قرار گیرد.

حالا شنیده می‌شود موسسه توریستی پدیده آرمان با در نظر گرفتن این شرایط بنا دارند به زودی پروسه تغییر نام این باشگاه را در دستور کار خود قرار دهند چون با این وضعیت تیم فوتبال پدیده نه در مجموعه توریستی پدیده مادر به پدیده توریستی را تبلیغ می کنند در حالی که یک رویال هم از این محل در آسیا به بازی نمی‌آید! انتقادات صورتی سرمربی تیم فوتبال پدیده نسبت به بحران مالی حاکم در باشگاه پدیده نشان می‌دهد اتفاقات فصل گذشته در آستانه تکرار قرار دارد و چنانچه فکری به حال این باشگاه نشود دوباره بحران در پدیده فراگیر خواهد شد.

با طلا و نقره سنگین وزن ها بهترین نتیجه تاریخ وزنه برداری رقم خورد

خداحافظی طلایی قوی ترین مرد آسیا

ورزش: رقابت های دسته فوق سنگین وزنه برداری بازی های آسیایی ۲۰۱۸ با یک خداحافظی طلایی و درخشش نقره ای پایان شیرینی داشت.

بهداد سلیمی با رکورد ۲۰۸ یک ضرب، ۲۵۳ دوضرب و مجموع ۴۶۱ کیلوگرم قهرمان شد و از دنیای وزنه برداری خداحافظی کرد. همچنین سعید علی حسینی با رکورد ۲۰۸ یک ضرب، ۲۴۸ دوضرب و مجموع ۴۵۶ کیلوگرم نقره گرفت.

«بهداد سلیمی» خداحافظی ام احساسی نیست

بهداد سلیمی بعد از کسب مدال طلای وزنه برداری بازیهای آسیایی و خداحافظی از دنیای قهرمانی، در حالی که اشک می ریخت، گفت: از دنیای وزنه برداری خداحافظی کردم. خیلی وقت بود که به این موضوع فکر می کردم. باید جا را برای جوانترها باز می کردم. برای این مدال خیلی جنگیده بودم و خدا کمکم کرد که شرمنده نشدم. خدا را شکر می کنم با مدال طلا رفتم. او ادامه داد: خدا را شکر که شرمنده نشدم و با سربلندی خداحافظی کردم و این تصمیم من احساسی نیست. زانویم اذیت می کرد و الان هم به آمادگی ۱۰۰ درصد نرسید بنابراین این تصمیم را گرفتم. حالا در وزش هستم و سعی می کنم در جبهه های دیگر به ورزش خدمت کنم.

«سرمربی تیم ملی وزنه برداری: امیدوارم جای سلیمی پر شود

سرمربی تیم ملی وزنه برداری گفت: به هر دو وزنه برداری دست می‌گویم. بهداد مردانه جنگید. او تمرینات سختی داشت و پرتلاش و قوی ظاهر شد. او امروز هم خوب جنگید. بهداد در چند ماه گذشته حال خوبی نداشت. این را الان که مسابقات تمام شده است، می گویم. خدا را شکر می کنیم هر دو قهرمان ما خوب کار کردند.

از برخواه پرسیدیم که بهداد ظاهرا نگران بود و وقتی وزنه می‌زد به هیئت ژوری نگاه می کرد تا خطایش اعلام نشود. سرمربی تیم ملی در این ارتباط گفت: شما می دانید در چند سال اخیر با بهداد چطور رفتار کردند. در حرکت اول که بهداد روی تخته می رفت، به او گوشزد کردم حواست باشد داورها منتظر یک اتو هستند تا از تو خطا بگیرند. خدا را شکر که حتم به خیر شد.

رئیس فدراسیون:

کیفی ترین نتیجه تاریخ وزنه برداری را گرفتیم

علی مرادی رئیس فدراسیون وزنه برداری پس از کسب مدال طلای بهداد سلیمی و نقره سعید علی حسینی بیان داشت: اولین بار است که در طول تاریخ بازی های آسیایی این رشته دو مدال طلا، دو نقره و یک برنز را کسب کردیم. این کیفی ترین نتیجه تاریخ این رشته است. ما با تلاش های خانواده وزنه برداری و هیئت های محترم و کادرفنی، خانواده ها و از همه مهم تر ورزشکاران است که زحمت کشیدند. در طول این مدت رسانه های گروهی هم بسیار حمایت کردند به همه ملت شریف و خانواده ورزش تبریک می گویم.

مرادی ادامه داد: ما باید ورزشکاران را مثل فرزندان خودمان دوست داشته باشیم نباید نگاه ابزاری داشته باشیم. ورزشکاری که تا دیروز قهرمان مملکت شده و تمام تلاش خودش را کرده اگر یک روز او نبود نباید ما این عزیزان را به عنوان سرمایه ملی زحماتشان را نادیده بگیریم. باید قدردانیم.

رئیس فدراسیون وزنه برداری افزود: در این مسابقات رکوردهایی که زده شد در حد مسابقات جهانی و المپیک بود. نتایجی که به دست آمد باتوجه به شرایط بسیار خوب بود.

رقابت ها سنگین است. در طول تاریخ بازی های آسیایی هیچ موقع رقابت های وزنه برداری به این سنگینی نبوده است. رکوردهایی که بچه ها جابه جا کردند یا حتی وزنه هایی که کادر فنی به شکل خوبی انتخاب کردند باعث شد در رقابت ها پیروز شویم.

مرادی اضافه کرد: کادرفنی را حتما حمایت می کنیم. ورزشکاران را هم به همین شکل حمایت خواهیم کرد. امیدوارم رسانه ها هم به صورت مستمر حمایت خود را داشته باشند تا بیشتر دل مردم شاد شود.

مرادی در خصوص کیانوش رستمی هم گفت: کیانوش روند و سبک خاص خودش را دارد. بیشتر باید با او صحبت کنیم. باتوجه به اینکه کیانوش از سرمایه های ملی است نباید به راحتی او را از دست بدهیم. باید بازنگری کنیم. من احساس می کنم حتی کیانوش مقداری احتیاج به استراحت دارد. ما به این موضوع توجه داریم حتما توجه داشته باشید که در مسابقات قهرمانی برز کاران جهان کیانوش رستمی را نخواهیم داشت. باتوجه به اینکه بهداد سلیمی هم خداحافظی کرد، کار ما سخت خواهد بود.

رئیس فدراسیون وزنه برداری بیان داشت: به مسابقات جهانی می رویم اگر قهرمانی جهان که سال گذشته به دست آوردیم، دفاع کنیم. ما از شایستگی مردم و جوانان ایران نمی‌باید دفاع کنیم. یک روی سکه ورزش برد و روی دیگر آن باخت است.

تلاش برای جمهور برای همکاری در میزبانی جام جهانی ۲۰۲۲

ورزش: در هفته های اخیر، مهدی تاج رئیس فدراسیون فوتبال ایران در دیدار با شیخ حمد همتای قطری خود آمادگی جمهوری اسلامی ایران برای همکاری در زمینه برگزاری جام جهانی قطر ۲۰۲۲ را به کشور همسایه اعلام کرد که این پیشنهاد با استقبال طرف قطری همراه شد. در این میان حسن روحانی، رئیس جمهوری روز یکشنبه در تماس تلفنی با شیخ تمیم بن حمد آل ثانی امیر قطر گفت و گو کرد. یکی از موضوعات طرح شده در این نشست،همکاری های دوجانبه در زمینه برگزاری جام جهانی ۲۰۲۲ قطر بوده است. با توجه به پیشنهاد ریاست جمهوری اسلامی ایران و مشارکت قلبی میان فدراسیون دو کشور، به نظر می رسد فرصت مناسبی برای تقویت همکاری های دوجانبه در برگزاری مسابقات جام جهانی فراهم شده. بر اساس مذاکرات اخیر ریاست جمهوری و امیر قطر همچنین توافقات صورت گرفته بین فدراسیون های دو همکاری های نزدیک در کشور، انتظاری رود همکاری های نزدیک دو کشور در میزبانی از نخستین جام جهانی تاریخ خاورمیانه که در سال ۲۰۲۲ برگزار خواهد شد نزدیک تر شود.

سرمربی جدید سیاه جامگان در گفت و گو با قدس:

می خواهیم با بومی ها نماینده شایسته ای برای مشهد باشیم

حمید رضا شاملی: حمید رضای پس از استعفای علی حنطه سرمربی سیاه جامگان شد. زهابی از مهاجمان سابق تیم های پیام و پولاد خراسان، سابق تیم های ایران آلیبر و ایرانجوان بوشهر، از خراسان در لیگ یک آمده و با حمایت آن ها اتفاق هفته گذشته دیگر برای تیم تکرار نشود و سیاه جامگان برای بر گزاری مسابقات در شهرهای دیگر مشکل نداشته باشد.

«خداداد: شهرداری قول کمک داد

خداداد عزیزی می گوید قدمت داد با کمک شهردار و اعضای شورای شهر تپه‌ها به لیگ دسه رسیدیم این استان را حفظ و از نام و اعتبار باشگاه‌مان دفاع کند. عزیزی با اشاره به مذاکرات مستقیم با شهردار گفت: شهرداری به شرطه حضور من در بدنه باشگاه قول کرد کمک‌هایی به تیم داشته باشد که با اعلام آمادگی ما ادامه دهیم. دنبال دو اسپانسر دیگر هم هستیم تا بتوانیم بدهی ها را صاف کنیم. وی مبنای پرداخت بدهی را به تیمها گرفتم چنین حتما به طلبکاران خارجی، متاکره با طلبکاران داخلی و تامین مخارج سرماه عنوان کرد و افزود: باید از طلبکاران داخلی هم مهلت بگیریم و هم تخفیف تا بتوانیم اندک اندک بلوو بوبه. عزیزی در مورد تغییرات در باشگاه هم گفت: هاشم حسینی در مسئولیت قبلی خواه ماند و آرمین رهبر سرپرست تیم خواهد بود. یارسا هم کارهای حقوقی باشگاه را انجام می کند. وی در مورد انتخاب زهابی هم گفت: حمید جوان است و با انگیزه و امیدواریم با تجربه خوبی که در این مدت به دست آورده بتواند سیاه‌جامگان را آرام و بدون حاشیه به سرمنزل مقصود برساند.

بتوانیم تیم را حفظ کنیم و نماینده ای شایسته برای مشهد باشیم. حمید زهابی در پایان همین تشکر از مهاجمان سابق تیم های پیام و پولاد خراسان، سابق تیم های ایران آلیبر و ایرانجوان بوشهر، از خراسان در لیگ یک آمده و با حمایت آن ها اتفاق هفته گذشته دیگر برای تیم تکرار نشود و سیاه جامگان برای بر گزاری مسابقات در شهرهای دیگر مشکل نداشته باشد.

فدراسیون زیر بار می رود؟

درخواست پاداش ۴۰۰ هزار دلاری کی‌روش

قدس آنلاین: براثر اخبار منتشر شده از سوی مسئولان فدراسیون فوتبال، کارلوس کی‌روش سرمربی تیم ملی فوتبال ایران روز هفتم شهریورماه وارد تهران خواهد شد. تا به امروز هیچ خبر جنگیدید. بهداد در چند ماه گذشته حال خوبی نداشت. این را الان که مسابقات تمام شده است، می گویم. خدا را شکر می کنیم هر دو قهرمان ما خوب کار کردند.

رئیس فدراسیون فوتبال در این ارتباط گفت: شما می دانید در چند سال اخیر با بهداد چطور رفتار کردند. در حرکت اول که بهداد روی تخته می رفت، به او گوشزد کردم حواست باشد داورها منتظر یک اتو هستند تا از تو خطا بگیرند. خدا را شکر که خیر به خیر شد.

دهد که رسانه های آماده سرمایی تیم ملی جلیقا مطابق خواسته‌های کادرفنی تیم ملی انجام شود!

مدار کلیدی این رسانه‌ها تیم ملی فوتبال ایران و سرمربی در خصوص پیشنهاد پاداش ۴۰۰ هزار دلاری کارلوس کی‌روش نیز به چالشی برای اداره هیئت‌های آنها تبدیل شده است. گفته شده کارلوس کی‌روش کی‌روش در مذاکرات اخیرش با مدیره مهدی تاج گفته است یکی از شروطش برای امضای قرارداد گام‌های برای قبول هدایت تیم ملی این خواهد بود که در یکی از بندهای قراردادش ذکر شود در صورت نتیجه تیم ملی در جام‌های ملت‌های نزدیک به ۴۰۰ هزار دلار به جز پاداش کنفدراسیون فوتبال آسیا به وی پرداخت شود.

تفتیان: یک سال به مدال فکر می کردم

ورزش: ملی پوش دوی ۱۰۰ متر ایران گفت: تاکنون یادم نمی آید در پایان شکست مهم برای مدیرانت تا این حد ناراحت شوم و بهم بریزم.

حسن تفتیان گفت: کلاس دومیدانی آسیا در این دوره جهانی شده است و در فینال صدمتر دیدیم دو تیم جهانی زیر ۱۰ ثانیه دویده و دو کشورهای قطر و بحرین هم با دوندگان آفریقایی در رقابت های آسیایی شرکت می کنند. رقابت در دوی صدمتر آسیا دشوار شده است. سطح آسیا رشد کرده و ما برای کسب موفقیت می بایست بیشتر تلاش کنیم تا از رقابت به وجود آمده جا نمانیم.

وی گفت: بیش از یکسال است که تمرکزم روی بازیهای آسیایی بود و تصور نمی کردم که در فینال آسیایی شرکت نکنم. در این دوره آماده جا خواهم ماند و نتوانستم به موقع برسم.

ثروتمندترین مردانودنزی در بازی‌های آسیایی برنز گرفت

ورزش: یکی از ثروتمندترین مردان اندونزی در بازی‌های آسیایی حضور داشت که به مدال برنز دست پیدا کرد. هجدهمین دوره بازی‌های آسیایی در جاکارتا و پالمبانگ در حال برگزاری است. در رشته پاسور یکی از ثروتمندترین مردان کشور اندونزی در رشته بریج (پاسور) شرکت داشت که موفق به کسب مدال برنز شد. این ورزشکار ۷۸ ساله که دارای یک شرکت در اندونزی است در بخش تیمی بریج مدال برنز گرفت. مقابل بامبانگ هاریانتو مولنی میلیارد و ثروتمندترین مرد اندونزی با ۷۸ سال سن در این بازی‌ها حضور داشت. این تیم اندونزی از ورزشکارانی ۶۴ ساله، ۷۵ ساله، ۷۴ ساله و ۳۴ ساله تشکیل می‌دادند. اندونزی مدال برنز دیگری را در میکس تیمی به دست آورد.

مدال برنز میکس کامپوند بر گردن کنداران

ورزش: در ادامه مسابقات تیراندازی با کمان بازی های آسیایی این در ده بندی کامپوند میکس شرکت کرد.

تیم کامپوند میکس متشکل از فرشته قربانی و نیما محبوبی در مرحله ده بندی مقابل جفتی‌های از سنگاپور ایستاد و درنهایت توانست با امتیاز ۱۵۵ در برابر ۱۲۰ امتیازی که حریف گرفته بود، به برتری برسد. بدین ترتیب تیم میکس ایران به مدال برنز این رقابت‌ها دست یافت تا کاروان تیراندازی با کمان هم بالاخره صاحب مدال شود. ایران برای اولین بار در بخش میکس به مدال‌های آسیایی دست یافت.

۸ کاراته‌کای ایرانی با ۸ مدال از جاکارتا می آیند

دومین طلای کاراته در بازی های آسیایی

ورزش: ملی پوش وزن ۷۵- کیلوگرم تیم ملی کاراته مردان ایران به مدال طلای هجدهمین دوره بازی های آسیایی دست یافت.

در ادامه رقابت های کاراته بازی های آسیایی ۲۰۱۸ جاکارتا، بهمن عسگری ملی پوش وزن ۷۵- کیلوگرم ایران با پیروزی ۵بر صفر مقابل رائف عادل، از عربستان در مبارزه فینال، به مدال طلای این رقابت ها دست یافت تا دومین مدال طلای کاراته ایران را کسب کند.

همچنین زنگنه در مبارزه رده بندی بانوان برای کسب مدال برنز با ثنای نگوان، و پیتنامی روبه رو شد و با رائه فنون مختلف به برتری ۱۰ بر صفر رسید و مدال برنز را از آن خود کرد.

عسگری: ۴ سال برای این مدال زحمت کشیدم

ملی پوش وزن منهای ۷۵ کیلوگرم کاراته گفت: خیلی برای کسب این مدال تلاش کردم و رنگ استراحت به خود ندیدم.

بهمن عسگری گفت: من چهار سال تمام برای این مدال زحمت کشیدم و خدا را شاکرم که توانستم به مدال طلای این رقابتها دست پیدا کنم.

وی گفت: با توجه به نقش طلا در ارتقای کشورها در رنکینگ مدال سطح رقابتها بالا و از حساسیت زیادی برخوردار است. بخصوص مسابقه فینالم برابر نماینده عربستان خیلی حساسیت زیادی داشت چرا که آنها در این سالها خیلی رشد کرده و به دنبال طلای این وزن بودند. خیلی برای کسب این مدال تلاش کردم و رنگ استراحت به خود ندیدم و این مدال را به مردم ایران تقدیم می کنم و از الان به فکر رقابتهای جهانی هستم.

حسن ختام کاراته با برنز کابینار

تیم ملی کاراته ایران با مدال برنز کابینار (ذبیح الله پورشب) به کار خود پایان داد. کابینار تیم ایران در بازی رده بندی به مصاف «محمود سجان» از اردن رفت و در حالی که ۳ امتیاز عقب بود به پیروزی ۳ بر ۲ دست یافت و برنزی شد. با این اوصاف تیم هشت نفره کاراته ایران به ۳ طلا، سه نقره و سه برنز به کار خود پایان داد تا تمامی نفرات این تیم مدال آور شوند.

میزبان بازیهای آسیایی در چند ساعت ۸ طلا گرفت

«پنچاک سیلات» بلای جان کاروان ایران!

ورزش: از صبح دیروز فینال مسابقات پنچاک سیلات بازی های آسیایی ۲۰۱۸ برگزار شد که در پایان، اندونزی توانست ۸ مدال طلا را از این رشته بومی که مختص به خودش است، کسب کند و در جدول دهبندی مدالها صاحب ۲۰ طلا شود. شش نماینده دیگر اندونزی در مسابقات امروز برای برگزاری مراسم فینال به مصاف رقبای خود می‌رفتند که احتمالا اکثر مدالهای طلا را به خود اختصاص خواهند داد.

در حال حاضر ایران ۱۷ طلا دارد و اندونزی ۲۰ طلا که با احتساب طلاهای دیگری که کشور میزبان از پنچاک سیلات بدست می آورد، جایگاه چهارمی برای ایران غیر قابل دسترس خواهد بود. پنچاک سیلات یک رشته ناشناخته است که حتی در بازیهای سالنی آسیا هم جایی ندارد و به نظر می رسد این بازی عجیب در بازیهای آسیایی گنجانده شده تا اندونزی طلاهای زیادی بگیرد. اندونزی به هدف خودش رسیده و حالا با طلاهای فراوان در یک رشته غیر متعارف تیم چهارم است و چهار طلا هم بیشتر از ایران دارد.

ثروتمندترین مردانودنزی در بازی‌های آسیایی برنز گرفت

ورزش: یکی از ثروتمندترین مردان اندونزی در بازی‌های آسیایی حضور داشت که به مدال برنز دست پیدا کرد. هجدهمین دوره بازی‌های آسیایی در جاکارتا و پالمبانگ در حال برگزاری است. در رشته پاسور یکی از ثروتمندترین مردان اندونزی در رشته بریج (پاسور) شرکت داشت که موفق به کسب مدال برنز شد. این ورزشکار ۷۸ ساله که دارای یک شرکت در اندونزی است در بخش تیمی بریج مدال برنز گرفت. مقابل بامبانگ هاریانتو مولنی میلیارد و ثروتمندترین مرد اندونزی با ۷۸ سال سن در این بازی‌ها ح

خبر

دومین برنامه «کوتاه با داستان» در روز تولد سیدمهدی شجاعی برگزار شد

داستان‌خوانی آقای «نیستان»

فارس: نشست «کوتاه با داستان» دومین محفل داستان‌خوانی به دعوت سیدمهدی شجاعی عصر یکشنبه با حضور محمدرضا بایرامی در فرهنگسرای اندیشه برگزار شد.

سیدمهدی شجاعی در ابتدای این نشست ضمن اشاره به شرایط کنونی کتاب، اظهار داشت: داستان کوتاه به قدری مهجور است که نه ناشر کار کوتاه چاپ می‌کند نه نویسنده و مخاطب سراغ آن می‌روند. بنابراین فکر کردیم باید با بضاعت اندک وارد این عرصه شده و آن را احیا کنیم. نگاه ما به داستان کوتاه شاید گسترده‌تر از نگاه متعارف است، بنابراین به جوانان توصیه می‌کنم برای تقویت داستان نویسی ادبیات کهن را مطالعه کنند. با اینکه ادبیات کهن ما اغلب شعر است اما با خواندن شعر قلم، استغنا می‌یابد و در نوشتار تأثیرگذار خواهد بود.

گفتنی است نویسندگان جوان حاضر و متولیان فرهنگسرای اندیشه به مناسبت تولد این نویسنده در ۶ شهریور جشن کوتاهی برای وی برگزار کردند که این کار نویسنده خوش‌نام کشور را غافلگیر کرد.

محمدرضا بایرامی پس از این بخش گفت: آقای شجاعی همیشه منشأ خیر در ادبیات بوده‌اند. من همیشه فکر می‌کنم وقتی که آقای شجاعی در نوشتن صرف می‌کند صرف دوستان، ادبیات، فرهنگ و سینما نیز می‌کند که واقعاً این مسئله از عهده یک نفر خارج است.

سیدمهدی شجاعی در بخش پایانی این نشست گفت: داستان نوشتن برای جنگ کار دشواری است و عموم کسانی که در جبهه حضور داشتند و لمس کردند، نویسنده نبودند و عموم کسانی که نویسنده بودند لمس جبهه را تجربه نکردند. یکی از دلایلی که بایرامی و یا تعداد اندکی از جنگ نوشتند و منحصر به فرد هم نوشتند این است که پیوند این دو کار دشوار است.

گفت‌وگوی قدس با ابراهیم حسن بیگی درباره رمان پرفروش «ناقوس‌ها به صدا درمی‌آیند»

می‌خواستم نهج البلاغه را از مظلومیت دربیاورم

ادب و هنر/ خدیجه زمانیان | «برای شناخت علی (ع)، باید به وجدان خودت مراجعه کنی پدر و تعصب مسیحی ات را از خودت دور کنی. علی (ع) را با هیچ کس قیاس نکنی مگر با خودش».

این جمله از کتابی است که بتازگی در فهرست پرفروش‌ترین آثار ادبی دهه ۹۰ قرار گرفته است.

«ناقوس‌ها به صدا درمی‌آیند» اثر ابراهیم حسن بیگی، در غدیر ۱۳۹۶ منتشر شد و پس از یک‌سال به چاپ سی‌ام رسید.

این رمان داستان دلدادگی یک کشیش مسیحی است که در مسکو سکونت داشته است. او کتاب‌ها و آثار خطی و قدیمی فراوان و علاقه بسیاری به این کار دارد. وقتی یک نسخه قدیمی از مردی تاجیک به دست او می‌رسد، مشتاق می‌شود که کتاب را از او بخرد، اما مرد تاجیک جان خود را به دست کسانی که دنبال این کتاب ارزشمند هستند، از دست می‌دهد و از اینجا به بعد، کشیش روسی پا در مسیری می‌گذارد که به شناخت امام متقین، امیرالمؤمنین علی(ع) منتهی می‌شود و طوری از حضرت علی(ع) حرف می‌زند که اطرافیانشان متعجب می‌شوند.حسن‌بیگی نویسنده توانمندی است که داستان کتابش نه تنها خواننده را خسته نمی‌کند بلکه به راحتی، روح و روان خواننده را نیز به تسخیر در می‌آورد. در ادامه گفت‌وگوی ما با این نویسنده برجسته را می‌خوانید.

چه شد که «ناقوس‌ها...» نوشته شد و خواستید پیرامون شخصیت امام علی(ع) داستان بنویسید؟

شخصیت امام علی(ع) در همه ادوار تاریخی حرفی برای گفتن دارد و الگویی است برای بهتر زندگی کردن، بنابراین در همه حال و همه زمان‌ها باید به عنوان الگو به این شخصیت پرداخت. اما انگیزه من از نوشتن این کتاب این بود که برای ما که انقلاب را دیده و درک کرده‌ایم، معیار ارزیابی وضعیت مسئولان بعد از قرآن، نهج البلاغه حضرت علی(ع) است. نهج البلاغه هم جامع همه مسائل اخلاقی، اجتماعی و سیاسی است. به شکلی که می‌بینید در نامه امام به مالک اشتر بسیاری از مسائل حاکمیت با جزئیات مطرح شده است. آن زمان هم نهج البلاغه منشور انقلاب بود و معتقد بودیم که اگر حاکمیت و انقلاب بخواهد به اهداف متعالی خودش برسد باید شخصیت و شیوه حکومت داری امام علی(ع) را مدنظر داشته باشد. اما هر چه از سال ۵۷ فاصله می‌گرفتیم، شکاف‌ها بیشتر می‌شد. به همین علت به نظرم رسید طرح پنج سال حکومت حضرت علی(ع) و طرح دیدگاه‌های ایشان تلنگری است به همه مسئولان که یادمان نرود وقتی ادعای تدین و حکومت اسلامی می‌کنیم این ادعا در صدر اسلام و بخصوص در پنج سال حکومت حضرت مبنای مشخصی دارد.در این کتاب به کودکی و نوجوانی حضرت کاری نداشته‌ام و تلاش کرده‌ام مسئله حکومت را در یک کتاب به صورت موجز و خلاصه، با شیوه و شگرد داستان نویسی نهج البلاغه خلاصه کنم که هر کسی کتاب را می‌خواند به نوعی نهج البلاغه را خوانده باشد.

نهج البلاغه‌ای که در این دوران مهجور مانده و دیگر کسی این کتاب را نمی‌خواند و یا در صحبت‌هایش از این کتاب حرفی نمی‌زند. ما در زمان جنگ و بعد از انقلاب، هر حرفی می‌خواستیم بزنیم بخصوص در مورد حکومت، جمله‌ای از علی(ع) و نهج البلاغه می‌آوردیم؛ این انگیزه سبب شد من سعی کنم رمانی بنویسم که خوانندگان، هم با شخصیت امام آشنا شوند و هم نگاه و شیوه ایشان را بشناسند.

در کتاب شما نوعی نگاه فراملیتی و فرادینی به چشم می‌خورد؛ نظر خودتان چیست؟

بله می‌خواستم نگاهم جامع باشد. این مسئله اختصاصاً به حکومت اسلامی ما مربوط نمی‌شود و در هر حکومتی که مبنای رابطه بین مردم و حاکمیت، عدالت اجتماعی است می‌تواند مورد استفاده قرار بگیرد. چون این رابطه حاکمیت و مردم جغرافیایی نیست و همه دنیا و همه حکومت‌ها دنبال ارتباطی صحیح و سالم بین دولت و ملت هستند و این ربطی به دین خاصی ندارد؛ اگرچه خوشبختانه تنها دینی که این مبنا را خیلی خوب تعریف کرده، دین اسلام است. اسلام، تنها دینی است که حکومت مقتدر ایجاد کرد. برای چنین نگاه کلانی قطعاً یک تکنیک و ساختار داستانی لازم بود که من همه تلاشم را کردم و فکر می‌کنم در این زمینه موفق بوده‌ام چون کتاب بازخورد مثبتی داشت.

آنچه می‌خوانید

> ما می‌خواهیم موضوع بارها گفته شده را با زبان و بیان تازه‌تری بگوییم و پیدا کردن بیان تازه و تطبیق با شخصیتی مانند حضرت علی(ع) یکی از دشوارترین کارهای نویسنده است

در این خرابی بازار کتاب، کار شما در عرض یک سال به چاپ سی‌ام رسیده است. این نشان می‌دهد خلأ چنین موضوعاتی در ادبیات داستانی ما وجود دارد. اما چرا این گونه آثار این قدر کم نوشته می‌شود؟

دلیل کم نوشته شدن این آثار، هم ناشر است و هم نویسنده. من به عنوان نویسنده تلاش کردم و نتیجه تلاشم را هم گرفتم. کتاب خوانده و دیده شد. موضوع، تکنیک و نوع نوشتن داستان خودش دلیل خوانده شدن کتاب است که من وارد این مباحث نمی‌شوم. ولی مسئله اصلی موفقیت کتاب ناشر است. من با ناشران مطرح و گمنام متعددی کار کرده‌ام و سهم ناشر را در خوانده و دیده شدن این کتاب بسیار مؤثر می‌دانم. نشر «عهد مانا» در قم ناشر گمنامی است اما مخاطب شناسی‌اش خیلی خوب است. هم ناشر است و هم کتاب فروش این دو را با هم دارد. خودش بیش از اینکه وقت برای نشر بگذارد کتاب‌فروش خوبی است و این امتیاز خوبی برای ناشر است که خودش کتابش را بفروشد و فقط در کار توزیع کتاب نباشد. این ناشر مخاطب را در سراسر کشور شناخته و از طریق کتاب‌فروشی‌ها و مراکز فرهنگی بدون اینکه وارد مباحثی مثل پویش‌ها و مسابقات کتابخوانی شود توانسته کتاب را بفروشد. من بیش از اینکه قلم و اثر خودم را در فروش و دیده شدن کتاب مؤثر بدانم ناشر را مؤثر می‌دانم. نکته بعد این است که شخصیت حضرت علی (ع) و حوادث و شخصیت‌های اطراف ایشان مورد علاقه مردم مسلمان ایران است و اگر آن‌ها ببینند کتاب خوبی در این حوزه نوشته شده استقبال می‌کنند.

در روایت کردن مسائل و اتفاقات تاریخی پیرامون حضرت علی(ع) از بازخوردهای منفی جامعه نترسیدید؟ چه الگویی داشتید؟

شخصیت امام علی(ع) شخصیت پنهان و ناگفته‌ای نیست که من بخواهم وارد ماجرایی پنهان شوم. معمولاً نوشتن داستان در مورد حوادث، رویدادها و شخصیت‌های تاریخی و مذهبی کار مشکلی است؛ یکی از دلایلی که ما در مورد ائمه و بخصوص امام حسین(ع) رمان کم داریم وجود همین دشواری است. نویسنده با خود فکر می‌کند که همه مردم به این شخصیت‌ها کاملاً وقوف دارند و همین مسئله کار نوشتن را مشکل می‌کند. اما برای من قالب و شکل ورود مهم است، ما می‌خواهیم موضوعِ بارها گفته شده را با زبان و بیان تازه تری بگوییم و پیدا کردن بیان تازه و تطبیق با شخصیتی مانند حضرت علی(ع) یکی از دشوارترین کارهای نویسنده است.

من نه در مورد کتاب محمد(ص) و نه در مورد این کتاب نخواستم از شیوه ساده روایتی استفاده کنم و دنبال تکنیک و زبان روایت تازه و به روزی بودم،بنابراین به صورت اتفاقی شخصیت یک کشیش به ذهنم آمد که در روسیه زندگی می‌کند و از طریق یک مرد تاجر مسلمان به نسخه‌ای دسترسی پیدا می‌کند که مربوط به ۱۴۰۰ سال پیش است. کل داستان حول محور کشور روسیه و شخصیت کشیش و بعد کشور لبنان اتفاق می‌افتد و در این میان فلاش بک هایی از طریق متون کهن به صدر اسلام زده می‌شود. در این داستان سعی شده مسئله تعقیب و گریزهای پلیسی هم با توجه به مسائلی که در حال حاضر اتفاق می‌افتد حضور داشته باشد تا حس تعلیق و انتظار را در داستان تقویت کند. در داستانی با این حجم من سعی کرده‌ام همه توان و همه تجربه‌ام را بگذارم و از تکنیک‌ها و شخصیت‌هایی استفاده کنم که داستان را تاریخی و خسته کننده نکند، اگرچه برای نوشتن این کتاب منابع زیادی را مطالعه کرده‌ام؛ چه بسا اگر امکان مالی‌اش را داشتم حتماً به لبنان می‌رفتم و جرج جرداق را از نزدیک می‌دیدم، شاید دیدن او کمک بیشتری به نحوه داستان پردازی من می‌کرد. اما از کتاب علی و عدالت انسانی او خیلی استفاده کردم و سعی کردم با دست پر وسط این میدان بیایم.

آگهی تغییرات شرکت وکالت و مشاوره حقوقی زهرا طاهری نیا
موسسه غیر تجاری به شماره ثبت ۴۸۱ و شناسه ملی ۱۴۰۰۵۶۷۵۵۵۴

به استناد صورتجلسه درخواست مدیر موسسه حقوقی (موضوع ماده ۱۸۷ برنامه سوم توسعه) مورخ ۱۳۹۷/۰۵/۰۳ تصمیمات ذیل اتخاذ شد : به موجب پروانه وکالت به شماره ۱۸۷۰۴۷۰۸۳/م/پ مورخ ۱۳۹۷۰۳۰۲۹مرکز امور مشاوران و وکلاء دادگستری پایه وکالت از دو به یک ارتقاء یافت –مدت موسسه از محدود به نامحدود تغییر یافت محل موسسه به ساوجبلاغ – خیابان امام – خیابان شهید بغدادی – پشت بانک ملی مرکزی – کوچه یاس ۶ – ساختمان اسکان – واحد۴ به کدپستی ۳۳۶۱۶۷۱۳۴۲ تغییر یافت و ماده مربوطه اصلاح گردید.

اداره کل ثبت اسناد و املاک استان البرز
مرجع ثبت شرکت ها و موسسات غیرتجاری ساوجبلاغ (۲۳۳۷۰۳)

۶/۹۷۰۸۴۱۵

آگهی ابلاغ اوراق مالیاتی

دراجرای مادهٔ ۲۰۸ قانون مالیاتهای مستقیم مصوب اسفندماه ۱۳۶۶ بدینوسیله آگهی اوراق مالیاتی با مشخصات زیربه مؤدیان نامبرده ابلاغ می گردد تا در زمان و مکان تعیین شده مراجعه و نسبت به رفع اختلاف احتمالی برابر مقررات اقدام نمایند ، بدیهی است در صورت عدم مراجعه طبق موازین قانونی رفتار خواهد شد .

ردیف	کلاسه	نام مودی	سال عملکرد	شماره و تاریخ برگ	نوع برگ	منبع مالیاتی	مبلغ مالیات به ریال	تاریخ مراجعه	محل مراجعه
۱۶۱	۹۲۵/۰۳۵	سحاب دلقندی	۹۱	۹۷/۰۴/۱۶-۱۹۹۲۸	تشخیص	مشاغل	۳۸۴۵۵۰۰۰	۳۰روز پس از ابلاغ	اداره کل امورمالیاتی خراسان رضوی طبقه سوم
۱۶۲	۹۲۵/۰۳۶	سجاد دهنوی	۹۱	۹۷/۰۴/۱۶-۱۹۹۷۰	تشخیص	مشاغل	۱۳۲۰۶۴۸۵۰	۳۰روز پس از ابلاغ	اداره کل امورمالیاتی خراسان رضوی طبقه سوم
۱۶۳	۹۲۵/۰۳۷	علی ذوالفقاری	۹۱	۹۷/۰۴/۱۶-۱۹۹۷۲	تشخیص	مشاغل	۳۶۲۰۷۲۵۰	۳۰روز پس از ابلاغ	اداره کل امورمالیاتی خراسان رضوی طبقه سوم
۱۶۴	۸۷۳/۰۳۵	محمدبنی اسدی	۹۱	۹۷/۰۴/۱۶-۱۹۹۵۷	تشخیص	مشاغل	۱۲۸۸۵۶۰۰	۳۰روز پس از ابلاغ	اداره کل امورمالیاتی خراسان رضوی طبقه سوم
۱۶۵	۸۷۳/۰۳۷	مجید لطیفی	۹۱	۹۷/۰۴/۱۶-۱۹۸۷۶	تشخیص	مشاغل	۱۲۴۸۵۶۰۰۰	۳۰روز پس از ابلاغ	اداره کل امورمالیاتی خراسان رضوی طبقه سوم
۱۶۶	۸۷۳/۰۳۸	علی عبدالهی	۹۱	۹۷/۰۴/۱۶-۱۹۸۷۸	تشخیص	مشاغل	۶۱۹۱۹۰۰۰	۳۰روز پس از ابلاغ	اداره کل امورمالیاتی خراسان رضوی طبقه سوم
۱۶۷	۸۷۳/۰۳۹	علی اسعدی	۹۱	۹۷/۰۴/۱۶-۱۹۸۸۰	تشخیص	مشاغل	۸۰۹۰۴۰۰	۳۰روز پس از ابلاغ	اداره کل امورمالیاتی خراسان رضوی طبقه سوم
۱۶۸	۷۵۰/۰۱۱	افشین دانشیان	۹۲	۹۷/۰۱/۱۹-۴۰۴۸	بدوی	مشاغل	۲۱۴۷۶۶۰۰۰	۲۰روزبعدازابلاغ	اداره کل امورمالیاتی خراسان رضوی طبقه سوم
۱۶۹	۷۵۰/۱۰۲	مصطفی احمدی	۹۵	۹۷/۰۵/۰۷-۷۵۵۳۹	بدوی	مشاغل	۳۵۴۳۲۰۲۵۰	۲۰روزبعدازابلاغ	اداره کل امورمالیاتی خراسان رضوی طبقه سوم
۱۷۰	۳۴۲	علی سالاری	۹۴	۹۷/۰۵/۰۱-۷۲۰۳۵	بدوی	مشاغل	۱۹۵۰۰۰۰	۲۰روزبعدازابلاغ	اداره کل امورمالیاتی خراسان رضوی طبقه سوم
۱۷۱	۷۰۰۰/۰۴۵	مجتبی یوسفی	۱۳۹۰	۹۷/۰۵/۲۷ - ۱۰۱۵۹۶	قطعی	مشاغل	۴۴۶۴۴۵۵۰۰	تا ۱۰ روز پس از ابلاغ	قاسم آباد- میدان مادر اداره امور مالیاتی ۱۹۳۰ واحد مالیاتی ۱۹۳۰۱۱
۱۷۲	۱۰۹۷۱/۰۰۱	شهریار جعفر نژاد	۱۳۹۰	۹۷/۰۵/۲۷ - ۱۰۱۷۶۰	قطعی	مشاغل	۲۶۵۸۴۱۰۰	تا ۱۰ روز پس از ابلاغ	قاسم آباد- میدان مادر اداره امور مالیاتی ۱۹۳۰ واحد مالیاتی ۱۹۳۰۱۱
۱۷۳	۱۰۹۷۱/۰۰۱	روح اله نجفیان	۱۳۸۹	۹۷/۰۵/۲۷ - ۱۰۱۷۵۸	قطعی	مشاغل	۸۵۸۹۵۰۰۰	تا ۱۰ روز پس از ابلاغ	قاسم آباد- میدان مادر اداره امور مالیاتی ۱۹۳۰ واحد مالیاتی ۱۹۳۰۱۱
۱۷۴	۱۰۹۷۱/۰۰۱	روح اله نجفیان	۱۳۸۹	۹۷/۰۵/۲۷ - ۱۰۱۷۵۶	قطعی	مشاغل	۱۴۲۰۸۸۷۵۰	تا ۱۰ روز پس از ابلاغ	قاسم آباد- میدان مادر اداره امور مالیاتی ۱۹۳۰ واحد مالیاتی ۱۹۳۰۱۱
۱۷۵	۱۰۹۷۱/۰۰۱	روح اله نجفیان	۱۳۸۸	۹۷/۰۵/۲۷ - ۱۰۱۷۵۱	قطعی	مشاغل	۲۳۵۳۳۱۰	تا ۱۰ روز پس از ابلاغ	قاسم آباد- میدان مادر اداره امور مالیاتی ۱۹۳۰ واحد مالیاتی ۱۹۳۰۱۱
۱۷۶	۱۰۹۷۱/۰۰۱	روح اله نجفیان	۱۳۸۸	۹۷/۰۵/۲۷ - ۱۰۱۷۶۰	قطعی	مشاغل	۲۸۴۶۵۰۰۰	تا ۱۰ روز پس از ابلاغ	قاسم آباد- میدان مادر اداره امور مالیاتی ۱۹۳۰ واحد مالیاتی ۱۹۳۰۱۱
۱۷۷	۹۴۵	اخوان	۱۳۸۶	۹۷/۵/۱۰-۵۱۸۶	دعوت به هیات حل اختلاف (رفع نقص)	مشاغل	۱۳۰/۸۵۰/۰۰۰	۹۷/۷/۲۱	سبزوار- خیابان عطاملک شمالی اداره امور مالیاتی
۱۷۸	۸۴۱	زارع زحمت کش	۱۳۸۹	۹۷/۵/۲۳-۵۶۹۲	دعوت به هیات حل اختلاف (اجرای قرار)	مشاغل	۶/۸۹۱/۶۰۰	۹۷/۶/۲۴	سبزوار- خیابان عطاملک شمالی اداره امور مالیاتی

روابط عمومی اداره کل امور مالیاتی خراسان رضوی

۹۷۰۸۴۵۶۱

در نشست «سینما روایت» تازه‌ترین مستند درباره ترور شهیدان رجایی و باهنر بررسی شد

پرونده ناتمام یک نفوذی

سیما و سینما | مؤسسه فرهنگی هنری اسوه، روز یکشنبه در محل این مؤسسه واقع در خیابان انقلاب تهران در یکصد و بیست و پنجمین برنامه سینما روایت که ششمین قسمت از فصل جدید این برنامه بود، مستند «نفوذی» مورد نقد و بررسی قرار گرفت. این مستند که از تولیدات گروه مستند روایت فتح است، ساخته جواد موگویی مستندساز و تاریخ پژوه کشورمان می‌باشد و به روایت گوشه‌ای از زندگی «مسعود کشمیری» عامل ترور شهیدان رجایی و باهنر پرداخته است. موگویی پیش از این نیز در مستند «پرونده ناتمام» ماجرای انفجار دفتر نخست‌وزیری را دنبال کرده بود و در «نفوذی» به شخصیت کشمیری و اینکه چه کسی بوده، پرداخته‌است. به گفته خودش «نفوذی» تکمیل کننده «پرونده ناتمام» و بخشی از سه‌گانه‌ای است که می‌خواهد درباره این موضوع بسازد. قسم سوم این سه گانه درباره این خواهد بود که اکنون مسعود کشمیری کجاست و چه کار می‌کند.

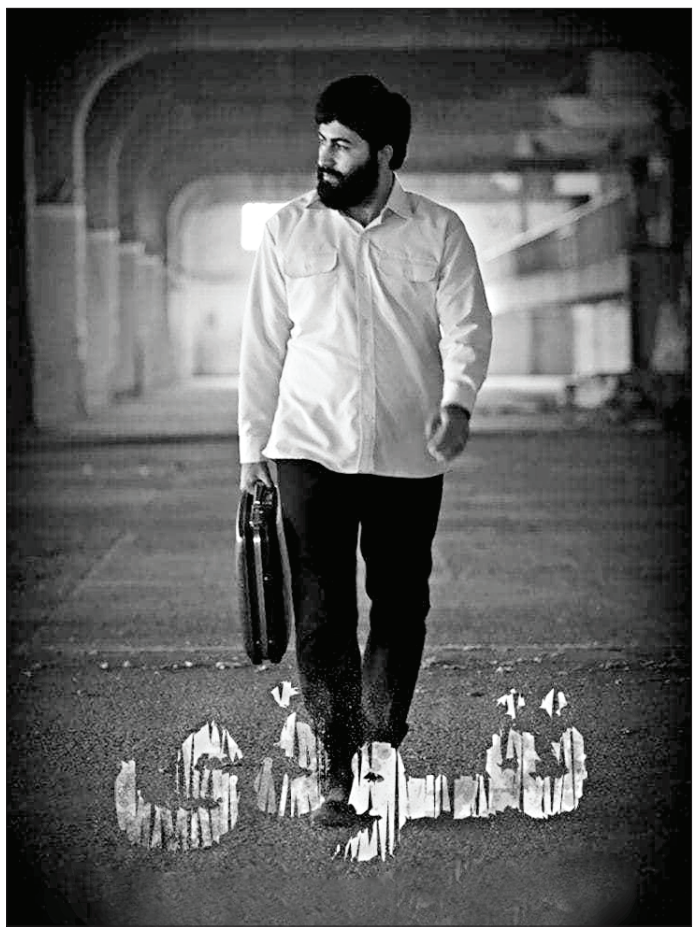

موگویی جزو مستندسازانی است که در آثارش به طور ویژه به حوادث دهه شصت پرداخته است او در این باره گفته است که «اعتقاد دارم باید درباره دهه ۶۰ کار کرد، چون دهه اول انقلاب و یکی از مهم‌ترین دوران انقلاب اسلامی است و نیاز داریم شخصیت‌ها و حوادث آن دهه را واکاوی کنیم. انقلاب اکنون در چهلمین سالگرد خود قرار دارد و سؤال‌های زیادی درباره انقلاب وجود دارد که عمدتاً از سوی نسل‌های دوم و سوم مطرح می‌شود؛ سؤالاتی درباره حوادث سال‌های ابتدایی انقلاب دارند و به دنبال پاسخ می‌گردند. ما تا سال‌ها هیچ کاری تولید نمی‌کردیم و اکنون با رشد سریع تولید مستند روبه‌رو هستیم. این رشد به خاطر این است که سؤال‌های زیادی وجود دارد از رضاخان و مصدق گرفته تا حوادثی که در ۴۰ ساله اخیر رخ داده است.» موگویی در گفت‌وگویی با روزنامه جوان با اشاره به این نکته که توافقاتی درباره پخش «نفوذی» از تلویزیون صورت گرفته است، اظهار امیدواری کرده که این مستند از تلویزیون پخش شود. با هم قسمت‌هایی از برنامه نقد و بررسی «نفوذی» را مرور می‌کنیم. در این برنامه علاوه بر جواد موگویی نویسنده و کارگردان این مستند، عباس سلیمی‌نمین به عنوان منتقد و محمدمهدی شیخ‌صراف به عنوان مجری - کارشناس حضور داشتند.

حتی یک کپی شناسنامه از کشمیری موجود نیست!

در ابتدای این نشست جواد موگویی کارگردان مستند «نفوذی» در ارتباط با دلیل تصمیمش بر استفاده از شیوه مستند بازسازی در ساخت این اثر گفت: در مورد سوژه این مستند یعنی مسعود کشمیری اطلاعات آرشیوی بسیار کمی وجود دارد به شکلی که از او فقط دوعکس ۳ در ۴ در آرشیوها وجود دارد که یکی مربوط به قبل از انقلاب و یکی هم مربوط به بعد از انقلاب است و حتی از او یک کپی شناسنامه هم در میان اسناد وجود ندارد و طبیعتاً ما نمی‌توانستیم صرفاً با همین دو عکس درباره او یک مستندبسازیم.

وی افزود: نکته دیگر اینکه ما می‌خواستیم ابعاد مختلف شخصیت این فرد از جمله پیچیدگی و ریاکاری او را نشان دهیم و در این شرایط ناچار بودیم که به سراغ روش «بازسازی صحنه» برویم و البته درباره شباهت فرمی آن به ماجرای نیمروز هم باید بگویم که وقتی فرم یک کار خوب است، چرا دیگران نباید از آن استفاده کنند؟

مستندساز، قاضی نیست

در ادامه این نشست عباس سلیمی‌نمین کارشناس تاریخی که به عنوان منتقد در این برنامه حضور پیدا کرده بود، در ارتباط با این اثر گفت: به نظرم یکی از جدی‌ترین انتقاداتی که می‌توان به این اثر وارد دانست این است که وقتی شما وارد ساخت یک اثر مستند می‌شوید، باید بتوانید مخاطب را به یک جمع‌بندی برسانید و این مستند متأسفانه دارای تناقضات زیادی است. پس از این سخنان جواد موگویی نویسنده و کارگردان مستند «نفوذی» در پاسخ به انتقادات طرح شده از سوی منتقد برنامه به این مستند، اظهار کرد: باید بگویم که من هم قبول دارم که این مستند به مخاطبان خود جمع‌بندی ارائه نمی‌کند و دلیل آن هم این است که من قاضی نیستم! ما داریم درباره پرونده‌ای صحبت می‌کنیم که نزدیک به ۴۰ سال پیش اتفاق افتاده و هنوز هم بلاتکلیف است پس چطور انتظار دارید من به عنوان مستندساز بتوانم آن را به یک جمع‌بندی برسانم؟

وی افزود: من به عنوان یک مستندساز فقط می‌توانم بگویم که این روایت دو طرف این ماجراست و نمی‌توانستم حکمی در این زمینه صادر کنم. من به عنوان مستندساز می‌توانم ابهامات را بگویم و یک سری سؤال هم برای مخاطب خود ایجاد کنم. البته من ادعایی ندارم که بی‌طرف هستم ولی به نظرم مستندساز باید منصف باشد. به خاطر همین انصاف هم است که ما سعی کردیم حرف هر دو طرف را در این مستند روایت کنیم و این به معنای تناقض نیست.

پرداختن به چنین سوژه‌هایی محدودیت دارد

موگویی همچنین در پاسخ به این انتقاد که چرا به سراغ منابع معتبرتری برای روایت این اتفاقات نرفته است، عنوان کرد: من به سراغ چهره‌هایی چون بهزاد نبوی، موسوی خوئینی‌ها و خسرو تهرانی که همه از متهمین این پرونده هستند، رفتم؛ ولی هیچ کدام حاضر نیستند که در ارتباط با این موضوع صحبت کنند و این دیگر ایراد من به عنوان مستندساز نیست بلکه ایراد از وجود روحیه‌ای در بعضی از مسئولان کشور ماست که هیچ گاه حاضر به پاسخگویی نیستند

موگویی در ادامه با بیان اینکه اساساً این پرونده به واسطه تناقض‌های بسیاری که داشته، هیچ وقت به نتیجه نرسیده، اظهار کرد: باور کنید به قدری روایت‌های متفاوت در ارتباط با کشمیری وجود دارد که خود من هم نمی‌دانم مثلاً کشمیری نماینده رکن دوم ارتش در شورای عالی امنیت ملی بود یا نماینده نخست‌وزیری! یعنی می‌خواهم بگویم که پرداختن به چنین سوژه‌ای بعد از ۴۰ سال محدودیت‌های بسیاری دارد و نمی‌توان به راحتی به همه اطلاعات مربوط به چنین سوژه‌هایی دست پیدا کرد.

کم‌کاری در پرداخت به زندگی شهیدان رجایی و باهنر

این تاریخ‌پژوه و مستندساز کشورمان همچنین در ادامه با گلایه از کم‌کاری صورت گرفته در زمینه ساخت آثاری سینمایی و مستند در ارتباط با شهادت شهید رجایی و باهنر اظهار کرد: در حالی که ده‌ها فیلم در ارتباط با کشته شدن جان.اف.کندی رئیس جمهور آمریکا ساخته شده ما فقط دو اثر در ارتباط با ماجرای شهادت شهیدان رجایی و باهنر تولید کردیم.

وی افزود: در این شرایط چگونه انتظار دارید با این سواد تاریخی پایینی که در میان طیف گسترده‌ای از جامعه ایرانی وجود دارد که گروهی حتی نمی‌دانند شهید باهنر نخست‌وزیر بود یا شهید رجایی، یک مستندساز بتواند به همه ابعاد پیچیده این پرونده بپردازد و به همه سؤالات آن پاسخ بدهد؟

بزرگ نشان دادن سازمان منافقین درست نیست

در ادامه این برنامه عباس سلیمی‌نمین با بیان اینکه همچنان که سازمان منافقین در میان نیروهای انقلابی نیروی نفوذی داشت این ماجرا به شکل عکس هم وجود داشت، گفت: روایت یکی از راویان مستند یعنی آقای شیخ‌عطار خلاف این موضوع است و به نظرم این روایت متناقض منجر به بیش از اندازه بزرگ نشان دادن سازمان منافقین برای مخاطبان می‌شود و این از مظلومیت‌های انقلاب اسلامی است.

نگاه انسانی انقلاب اسلامی به توابین

وی افزود: برخلاف آنچه که امروز بسیاری در ارتباط با سخت‌گیری با سازمان منافقین به جمهوری اسلامی نسبت می‌دهند، اصلاً فضا به این شکل نبود. اتفاقاً انتقاد من به این مستند این است که وقتی شما می‌خواهید به این موضوع بپردازید، نباید این‌گونه نشان دهید که منافقین خیلی زیرک بودند و توانستند نیروهای نفوذی خود را با زیرکی تا رده‌های بالا برسانند؛ بلکه این به خاطر آن بود که امثال شهید رجایی نگاهی انسانی داشتند و به توابین از سازمان مجاهدین خلق، اعتماد می‌کردند. سلیمی‌نمین خاطرنشان کرد: این اتفاقاً بحثی است که باید امروز هم به آن پرداخت که آیا آنچه که در ابتدای انقلاب اسلامی صورت گرفت، ما به راحتی توابین را پذیرفتیم، دور از عقل بود یا انسانیت انقلاب اسلامی را نشان می‌دهد؟ درست است که منافقین از این موضوع سوء استفاده کردند، اما ما امروز باید این را به جوانان خودمان منتقل کنیم که انقلاب اسلامی تا این اندازه به انسان‌ها احترام می‌گذاشت حتی با اینکه می‌دانست ممکن است عده‌ای از این رفتار سوءاستفاده کنند.

جواد موگویی

عباس سلیمی‌نمین

آسیب‌شناسی امنیتی دهه ۶۰ است

موگویی در ادامه سخنان سلیمی‌نمین اظهار کرد: من هم معتقدم رفتار انقلاب اسلامی با توابین رفتاری انسانی و ارزشمند بوده، ولی بخشی از هدف ما از ساخت چنین مستندی، آسیب‌شناسی امنیتی دهه ۶۰ هم بوده است. همچنان که ما در دهه ۹۰ هم شاهد نفوذ جاسوسان در برخی از جایگاه‌های حساس کشور بودیم که خبرهای آن در چند سال گذشته منتشر شده است.

خبر

محمود پاک‌نیت در «آشوب»

روایتی جدید و دلچسب از دفاع مقدس

تسنیم: سریال «آشوب» از هفته آینده به شبکه یک خواهد آمد. به گفته سازندگان این سریال قرار است مخاطبان تلویزیون در سریال «آشوب» یک روایت جدیدی از دوران جنگ تحمیلی را ببینند. سریال بیست و هفت قسمتی که علاوه بر دفاع مقدس، مضمونی عاشقانه هم دارد. به گفته محمود پاک‌نیت که یکی از کاراکترهای اصلی این سریال را بازی می‌کند «آشوب» قصه متفاوتی در بین آثار دفاع مقدسی است که تا به حال مصداقی از آن را مردم ندیده‌اند.

این بازیگر در ادامه اضافه کرد: بعد از بازی در فیلم سینمایی «شین» کارهای زیادی به او پیشنهاد شده که بعد از خواندن متن‌ها، هیچ‌کدامشان را نمی‌تواند بپذیرد. در حال حاضر هم سناریوها و فیلمنامه‌ها لاغر از محتوا شده‌اند و استفاده از نابازیگران و فیلمنامه‌های غیرمرتبط و کلیشه‌ای زیاد شده‌اند. پاک نیت گفت او و سایر همکارانش مانند سیاوش طهمورث به این روند بسیار انتقاد دارند که بر خلاف این جریان غلط، روایت سریال «آشوب»، جدید و برای مخاطب دلچسب خواهد بود. سیاوش طهمورث هم در این سریال به ایفای نقش پرداخته است.

داستان مجموعه تلویزیونی «آشوب» قصه‌ای عاشقانه را بعد از انقلاب و همزمان با آغاز جنگ تحمیلی روایت می‌کند. قصه عاشقانه‌ای بین یک جاسوس عراقی و یک پرستار که در فصل اول تا زمان جنگ و سقوط خرمشهر روایت می‌شود و در فصل دوم که طراحی قصه توسط علی دلگشایی و سلمان فرخنده و احسان فکا صورت گرفته تا آزادی خرمشهر ادامه دارد. این سریال به کارگردانی امیر پور وزیری و به تهیه‌کنندگی مهدی همایون‌فر محصول مرکز فیلم و سریال سازمان هنری رسانه‌ای اوج است.

«آشوب» از شنبه دهم شهریور جایگزین «آرماندو» می‌شود و پخش آن تا دهه اول محرم ادامه خواهد داشت. عباس غزالی، سیاوش طهمورث، پروانه معصومی، سلمان فرخنده، مهدیه نساج و محمود پاک‌نیت از بازیگران این مجموعه هستند.

شماره: ۱۳۹۷۶۰۲۳۰۰۰۲۰۰۷۸۷۰ تاریخ: ۱۳۹۷/۰۴/۱۰
اداره کل ثبت اسناد و املاک استان قم اداره ثبت اسناد و املاک حوزه ثبت ملک اداره دو قم
هیات موضوع قانون تعیین تکلیف وضعیت ثبتی اراضی و ساختمانهای فاقد سند رسمی
تاریخ ۱۳۹۷/۴/۴ جلسه هیات اول موضوع قانون تعیین تکلیف وضعیت ثبتی اراضی و ساختمانهای فاقد سند رسمی مصوب ۱۳۹۰/۰۹/۲۰ با حضور امضاء کنندگان زیر در وقت مقرر اوفق العاده در دبیر خانه هیات تشکیل و پرونده کلاسه ۱۳۹۵۱۱۴۴۳۰۰۰۲۰۰۱۰۲۲ مربوط به تقاضای آقای اکبر سلطانعلی نژاد مبنی بر صدور سند مالکیت نسبت به ششدانگ ایلاک شماره ۸/۱۱ فرعی از ۱۷۲۵ و ۱۷۲۸ اصلی واقع در بخش حوزه ثبت ملک اداره دو قم تحت بررسی است.
هیات پس از مطالعه پرونده و ملاحظه تقاضای اولیه و مستندات و تطابق نقشه ارائه شده با سوابق پرونده و بررسی پاسخ وضعیت ثبتی ختم رسیدگی را اعلام و به شرح زیر مبادرت به صدور رای می نماید.
رای هیات
با توجه به تقاضانامه ارائه شده و مستندات ضمیمه شامل(مبایعه نامه عادی مع الواسطه از علی اقبالیون خریداری کرده است)و ملاحظه نقشه ملک و گزارش کارشناس منتخب ۲۶۰۹-۹۷/۲/۶ و پاسخ وضعیت ثبتی ۲۰۹۳-۹۷/۲/۲۳ که حکایت از احراز مالکیت متقاضی نسبت به ملک مورد تقاضا و انتقال ملک از مالک رسمی به متقاضی داشته و تصرفات متقاضی نسبت به مورد تقاضا احراز گردیده و بررسی های محلی کارشناس که حکایت از عدم تعارض و بلا منازع بودن تصرفات متقاضی دارد طی نامه ۱۱۶/۱۱۲۲۴ص ۱۳۹۶/۶/۳۰ اداره راه و شهرسازی مبنی بر عدم موات بودن پلاک مورد تقاضا را اعلام داشته. لذا مالکیت مغروزی اقای اکبر سلطانعلی نژاد متولد ۱۳۵۴/۰۶/۱۴ به شناسنامه شماره ۹ کد ملی ۱۶۵۲۹۴۱۱۰۱ صادره سراب فرزند اکبر در قسمتی از ششدانگ قطعه زمین که در آن احداث بنا شده به مساحت ۳۰۲/۴۱ (سیصد و دو متر ممیز چهل و یک) متر مربع پلاک شماره ۸/۱۱ فرعی از ۱۷۲۵ و ۱۷۲۸ اصلی واقع در قم بخش حوزه ثبت ملک اداره دو قم تائید و رای خود را با حدود ذیل صادر می نماید.
شمالا:بطول ۱۱/۲۰ متر دیوار بست به دیوار ساختمان احداثی در قسمتی از پلاک ثبتی ۱۷۲۵و۱۷۲۸ -اصلی
شرقا:بطول ۳۱/۵۰ متر دیواریست به دیوار ساختمان احداثی در قسمتی از پلاک ثبتی ۱۷۲۵/۸/۱۱و۱۷۲۸ اصلی
جنوبا:بطول ۸/۱۰ متر درب و دیواریست بشارع ۸ متری
غربا:بطول ۲۱/۳۰ متر دیواریست به دیوار ساختمان احداثی در قسمتی دیگر از پلاک ثبتی ۱۷۲۵/۸/۱۱ و ۱۷۲۸-اصلی
حقوقی ارتفاقی ندارد.
در اجرای ماده بند ب ماده ۱و۵ قانون تعیین تکلیف وضعیت ثبتی اراضی و ساختمانهای فاقد سند رسمی و ماده ۸ و۱۴ آئین نامه اجرائی آن مقرر می دارد اداره ثبت اسناد و املاک وفق مقررات پس از طی تشریفات ثبتی نسبت به صدور سند مالکیت ملک مورد اشاره به نام متقاضی مذکور اقدام نماید. م الف ۲۲۲۰ ۹۷۰۷۵۴۲
عضو قضائی: محمد جواد رهسپار
رئیس اداره راه و شهرسازی: مجتبی صفری
رئیس ثبت اسناد و املاک : مرتضی نورانی آرانی
تاریخ چاپ نوبت اول: ۱۳۹۷/۰۵/۲۲
تاریخ چاپ نوبت دوم: ۱۳۹۷/۰۶/۰۶

شماره: ۱۳۹۷۶۰۳۳۰۰۰۲۰۰۸۱۸۳ تاریخ: ۱۳۹۷/۰۴/۱۳
اداره کل ثبت اسناد و املاک استان قم اداره ثبت اسناد و املاک حوزه ثبت ملک اداره دو قم
هیات موضوع قانون تعیین تکلیف وضعیت ثبتی اراضی و ساختمانهای فاقد سند رسمی
تاریخ ۱۳۹۷/۴/۴ جلسه هیات اول موضوع قانون تعیین تکلیف وضعیت ثبتی اراضی و ساختمانهای فاقد سند رسمی مصوب ۱۳۹۰/۰۹/۲۰ با حضور امضاء کنندگان زیر در وقت مقرر اوفق العاده در دبیر خانه هیات تشکیل و پرونده کلاسه ۱۳۹۲۱۱۴۴۳۰۰۰۲۰۰۱۰۱۷ مربوط به تقاضای آقای اکبر مولایی مبنی بر صدور سند مالکیت نسبت به ششدانگ پلاک شماره ۳۵ فرعی از ۱۹۴۱ اصلی واقع در بخش حوزه ثبت ملک اداره دو قم تحت بررسی است.
هیات پس از مطالعه پرونده و ملاحظه تقاضای اولیه و مستندات و تطابق نقشه ارائه شده با سوابق پرونده و بررسی پاسخ وضعیت ثبتی ختم رسیدگی را اعلام و به شرح زیر مبادرت به صدور رای می نماید.
رای هیات
با توجه به تقاضانامه ارائه شده و مستندات ضمیمه شامل(مبایعه نامه عادی مع الواسطه از اکبر جهانی خریداری کرده است) و ملاحظه نقشه ملک و گزارش کارشناس منتخب ۰۰۶۷۱۹-۹۷/۳/۲۸ و پاسخ وضعیت ثبتی ۲/۸۵۳۲-۹۷/۴/۵ که حکایت از احراز مالکیت متقاضی نسبت به ملک مورد تقاضا و انتقال ملک از مالک رسمی به متقاضی داشته و تصرفات متقاضی نسبت به مورد تقاضا احراز گردیده و بررسی های محلی کارشناس که حکایت از عدم تعارض و بلا منازع بودن تصرفات متقاضی نسبت به مورد تقاضا احراز گردیده و بررسی های محلی کارشناس که حکایت از عدم تعارض و بلا منازع بودن تصرفات متقاضی دارد طی نامه ۱۱۶/۲۵۷۱۴ص ۱۳۹۳/۱۱/۲۴ اداره راه و شهر سازی مبنی بر عدم موات بودن پلاک مورد تقاضا را اعلام داشته لذا مالکیت مغروزی اقای اکبر مولایی متولد ۱۳۴۳/۰۴/۱۷ به شناسنامه شماره ۳۷ کد ملی ۰۶۰۲۸۷۵۲۳۶ صادره ساوه فرزند اصغر در قسمتی از ششدانگ قطعه زمین که در آن احداث بنا شده به مساحت ۱۵۲/۱۹ (یکصد و پنجاه و دو و ممیز نوزده) متر مربع پلاک شماره فرعی از ۲۰۹۳ اصلی واقع در قم بخش حوزه ثبت ملک اداره دو قم تائید و رای خود را با حدود ذیل صادر می نماید.
شمالا:بطول ۸/۱۶ متر درب و دیواریست بشارع ۲۰ متری
شرقا:بطول ۲۱/۹۰ متر دیوار مشترک با ملک مجاور در قسمتی دیگر از پلاک ثبتی ۲۰۹۳
جنوبا:بطول ۷/۵۰متر به دیوار ملک مجاور در قسمتی از پلاک ثبتی ۲۰۹۳
غربا:بطول ۱۸/۶۸ متر دیوار مشترک با ملک مجاور در قسمتی دیگر از پلاک ثبتی ۲۰۹۳
حقوق ارتفاقی ندارد
در اجرای ماده بند ب ماده ۱و۵ قانون تعیین تکلیف ثبتی اراضی و ساختمانهای فاقد سند رسمی و ماده ۸و۱۴آئین نامه اجرائی آن مقرر می دارد اداره ثبت اسناد و املاک وفق مقررات پس از طی تشریفات ثبتی نسبت به صدور سند مالکیت ملک مورد اشاره به نام متقاضی مذکور اقدام نماید.م الف ۲۲۲۳ ۹۷۰۷۵۴۳
رئیس اداره راه و شهرسازی: مجتبی صفری
رئیس ثبت اسناد و املاک : مرتضی نورانی آرانی
عضو قضائی: محمد جواد رهسپار
تاریخ چاپ نوبت اول: ۱۳۹۷/۰۵/۲۲
تاریخ چاپ نوبت دوم: ۱۳۹۷/۰۶/۰۶

شماره: ۱۳۹۷۶۰۳۳۰۰۰۲۰۰۸۱۸۱ تاریخ: ۱۳۹۷/۰۴/۱۳
اداره کل ثبت اسناد و املاک استان قم اداره ثبت اسناد و املاک حوزه ثبت ملک اداره دو قم
هیات موضوع قانون تعیین تکلیف وضعیت ثبتی اراضی و ساختمانهای فاقد سند رسمی
تاریخ ۱۳۹۷/۴/۴ جلسه هیات اول موضوع قانون تعیین تکلیف وضعیت ثبتی اراضی و ساختمانهای فاقد سند رسمی مصوب ۱۳۹۰/۰۹/۲۰ با حضور امضاء کنندگان زیر در وقت مقرر اوفق العاده در دبیر خانه هیات تشکیل پرونده کلاسه ۱۳۹۲۱۱۴۴۳۰۰۰۲۰۱۰۱۸مربوط به تقاضای اقای اکبر مولائی مبنی بر صدور سند مالکیت نسبت به ششدانگ ایلاک شماره فرعی از ۲۰۹۳ اصلی واقع در بخش حوزه ثبت ملک اداره دو قم تحت بررسی است.
هیات پس از مطالعه پرونده و ملاحظه تقاضای اولیه و مستندات و تطابق نقشه ارائه شده با سوابق پرونده و بررسی پاسخ وضعیت ثبتی ختم رسیدگی را اعلام و به شرح زیر مبادرت به صدور رای می نماید.
رای هیات
با توجه به تقاضانامه ارائه شده و مستندات ضمیمه شامل(مبایعه نامه عادی مع الواسطه از اصغر جانی خریداری کرده است). و ملاحظه نقشه ملک و گزارش کارشناس منتخب ۰۰۶۷۳۰-۹۷/۳/۲ و پاسخ وضعیت ثبتی ۸۵۳۱-۹۷/۴/۵ که حکایت از احراز مالکیت متقاضی نسبت به ملک مورد تقاضا و انتقال ملک از مالک رسمی به متقاضی داشته و تصرفات متقاضی نسبت به مورد تقاضا احراز گردیده و بررسی های محلی کارشناس که حکایت از عدم تعارض و بلا منازع بودن تصرفات متقاضی دارد طی نامه ۱۱۶/۲۵۷۱۴ص ۱۳۹۳/۱۱/۲۶ اداره راه و شهرسازی مبنی بر عدم موات بودن پلاک مورد تقاضا را اعلام داشته لذا مالکیت مغروزی اقای اکبر مولائی متولد ۱۳۴۳/۰۴/۱۷ به شناسنامه شماره ۳۷ کد ملی ۰۶۰۲۸۷۵۳۳۶ صادره ساوه فرزند اصغر در قسمتی از ششدانگ قطعه زمین که در آن احداث بنا شده به مساحت ۱۵۴/۲۶ (یکصد و پنجاه و چهار متر و ممیز بیست و شش) متر مربع پلاک شماره فرعی از ۲۰۹۳ اصلی واقع در قم بخش حوزه ثبت ملک اداره دو قم تائید و رای خود را با حدود ذیل صادر می نماید.
شمالا:بطول ۶/۰۵ متر درب و دیواریست بشارع ۲۰ متری
شرقا:به شکل مورب اول بطول ۱۲/۷۵ متر دیوار بست به قسمتی از زمین در قسمتی از پلاک ثبتی ۲۰۹۴
دوم بطول ۱۱/۶۰ متر دیواریست به قسمتی از زمین در قسمتی دیگر از پلاک ثبتی ۲۰۹۴
جنوبا:بطول ۶/۷۶ متر به دیوار ملک مجاور در قسمتی از پلاک ثبتی ۲۰۹۳
غربا:بطول ۲۱/۹۰ متر دیوار مشترک با مجاور در قسمتی دیگر از پلاک ۲۰۹۳
حقوق ارتفاقی ندارد
در اجرای ماده بند ب ماده ۱و۵ قانون تعیین تکلیف وضعیت ثبتی اراضی و ساختمانهای فاقد سند رسمی و ماده ۸و۱۴ آئین نامه اجرائی آن مقرر می دارد اداره ثبت اسناد و املاک وفق مقررات پس از طی تشریفات ثبتی نسبت به صدور سند مالکیت ملک مورد اشاره به نام متقاضی مذکور اقدام نماید.م الف ۲۲۲۲ ۹۷۰۷۴۳۸
رئیس ثبت اسناد و املاک : مرتضی نورانی آرانی
عضو قضائی: محمد جواد رهسپار
رئیس اداره راه و شهرسازی: مجتبی صفری
تاریخ چاپ نوبت اول: ۱۳۹۷/۰۵/۲۲
تاریخ چاپ نوبت دوم: ۱۳۹۷/۰۶/۰۶

شماره: ۱۳۹۷۶۰۳۳۰۰۰۲۰۰۷۰۲۹ تاریخ: ۱۳۹۷/۰۳/۳۰
اداره کل ثبت اسناد و املاک استان قم
اداره ثبت اسناد و املاک حوزه ثبت ملک اداره دو قم
هیات موضوع قانون تعیین تکلیف وضعیت ثبتی اراضی و ساختمانهای فاقد سند رسمی
تاریخ ۱۳۹۷/۳/۲۰ جلسه هیات دوم موضوع قانون تعیین تکلیف وضعیت ثبتی اراضی و ساختمانهای فاقد سند رسمی مصوب ۱۳۹۰/۰۹/۲۰ با حضور امضاء کنندگان زیر در وقت مقرر اوفق العاده در دبیر خانه هیات تشکیل و پرونده کلاسه ۱۳۹۱۱۱۴۴۳۰۰۰۲۰۱۸۸۶۸ مربوط به تقاضای آقای رجب برائی مبنی بر صدور سند مالکیت نسبت به ششدانگ پلاک شماره ۳۵ فرعی از ۱۹۴۱ اصلی واقع در بخش حوزه ثبت ملک اداره دو قم تحت بررسی است.
هیات پس از مطالعه پرونده و ملاحظه تقاضای اولیه و مستندات و تطابق نقشه ارائه شده با سوابق پرونده و بررسی پاسخ وضعیت ثبتی ختم رسیدگی را اعلام و به شرح زیر مبادرت به صدور رای می نماید.
رای هیات
با توجه به تقاضانامه ارائه شده و مستندات ضمیمه شامل (مبایعه نامه عادی /سند رسمی /سند مالکیت مشاعی برابر صفحه ۴۵۷ دفتر ۳۲۸ دارای مالکیت می باشد) و ملاحظه نقشه ملک و گزارش کارشناس منتخب ۳۹۲۰۳-۹۶/۱۲/۲۸ و پاسخ وضعیت ثبتی ۲/۳۹۶-۹۷/۳/۳۰ که حکایت از احراز مالکیت متقاضی نسبت به ملک مورد تقاضا و انتقال ملک از مالک رسمی به متقاضی داشته و تصرفات متقاضی نسبت به مورد تقاضا احراز گردیده و بررسی های محلی کارشناس که حکایت از عدم تعارض و بلا منازع بودن تصرفات متقاضی دارد طی نامه ۱۱۶/۱۷۸۸۹ص ۱۳۹۶/۱۰/۹ اداره راه و شهر سازی مبنی بر عدم موات بودن پلاک مورد تقاضا اعلام داشته لذا مالکیت مغروزی اقای رجب برائی متولد ۱۳۵۸/۰۶/۳۰ به شناسنامه شماره ۳۲۰۲۰ کد ملی ۰۳۸۱۷۸۵۸۶۶ صادره قم فرزند حمداله درقسمتی از ششدانگ قطعه زمین که در آن احداث بنا شده به مساحت ۲۵۱ (دویست و پنجاه و یک) متر مربع پلاک شماره ۳۵ فرعی از ۱۹۴۱ اصلی واقع در قم بخش حوزه ثبت ملک اداره دو قم تائید و رای خود را با حدود ذیل صادر می نماید.
شمالا:بطول ۳۶/۶۰ متر دیوار بدیوار ساختمان احداثی در پلاک ۱۹۴۱/۳۴ اصلی
شرقا:بطول ۶/۸۵ متر درب و دیواریست بشارع ۱۰ متری
جنوبا:بطول ۳۶/۶۰ متر دیوار بست به قسمتی از پلاک ۱۹۴۱/۳۵ اصلی
غربا:بطول ۶/۸۵ متر دیوار بدیوار ساختمان احداثی در پلاک ۱۹۴۱/۵۹ اصلی
حقوق ارتفاقی ندارد
در اجرای ماده بند ت ماده ۱و۵ قانون تعیین تکلیف وضعیت ثبتی اراضی و ساختمانهای فاقد سند رسمی و ماده ۸و۱۴ آئین نامه اجرائی آن مقرر می دارد اداره ثبت اسناد و املاک وفق مقررات پس از طی تشریفات ثبتی نسبت به صدور سند مالکیت ملک مورد اشاره به نام متقاضی مذکور اقدام نماید. م الف ۲۲۲۱۲ ۹۷۰۷۵۴۱
رئیس اداره ثبت اسناد و املاک: محمد علی بیکی بندر ابادی
رئیس اداره راه و شهرسازی: حسین عسگری نیستانک
عضو قضائی: محرمعلی عطائی
تاریخ چاپ نوبت اول: ۱۳۹۷/۰۵/۲۲
تاریخ چاپ نوبت دوم: ۱۳۹۷/۰۶/۰۶

آگهی موضوع ماده ۳ قانون و ماده ۱۳ آئین نامه قانون تعیین تکلیف وضعیت ثبتی و اراضی و ساختمانهای فاقد سند رسمی
برابر رای شماره ۱۳۹۷۶۰۳۰۶۰۱۵۰۰۴۰۵۶ - ۱۳۹۷/۰۵/۱۷ هیات اول موضوع قانون تعیین تکلیف وضعیت ثبتی اراضی و ساختمانهای فاقد سند رسمی مستقر در واحد ثبتی حوزه ثبت ملک تایباد تصرفات مالکانه بلامعارض متقاضی آقای سعید کریم زاده فرزند کریمداد بشماره شناسنامه ۳ صادره از تایباد در ششدانگ یکباب مغازه تجاری به مساحت ۴۹.۵۲ متر مربع پلاک ۱۷۸۵ فرعی از ۲۳۰ مکرر فرعی از ۲۵۰ اصلی واقع در بخش ۱۴ مشهد شهرستان تایباد خریداری از محل قسمتی از مالکیت رسمی رمضان فاروقی و قسمتی از پلاک محرز گردیده است. لذا به منظور اطلاع عمومی مراتب در دو نوبت به فاصله ۱۵ روز آگهی می شود در صورتی که اشخاص نسبت به صدور سند مالکیت متقاضی اعتراضی داشته باشند می توانند از تاریخ انتشار اولین آگهی به مدت دو ماه اعتراض خود را به این اداره تسلیم و پس از اخذ رسید ، ظرف مدت یک ماه از تاریخ تسلیم اعتراض ، دادخواست خود را به مراجع قضایی تقدیم نمایند. بدیهی است در صورت انقضای مدت مذکور و عدم وصول اعتراض طبق مقررات سند مالکیت صادر خواهد شد. ۹۷۰۷۵۴۴
تاریخ انتشار نوبت اول : ۱۳۹۷/۰۵/۲۲
تاریخ انتشار نوبت دوم : ۱۳۹۷/۰۶/۰۶
غلامرضا آقازاده- رئیس ثبت اسناد و املاک تایباد

آگهی موضوع ماده ۳ قانون و ماده ۱۳ آئین نامه قانون تعیین تکلیف وضعیت ثبتی و اراضی و ساختمانهای فاقد سند رسمی
برابر رای شماره ۱۳۹۷۶۰۳۰۶۰۱۵۰۰۴۰۵۵ - ۱۳۹۷/۰۵/۱۷ هیات اول موضوع قانون تعیین تکلیف وضعیت ثبتی اراضی و ساختمانهای فاقد سند رسمی مستقر در واحد ثبتی حوزه ثبت ملک تایباد تصرفات مالکانه بلامعارض متقاضی خانم عاطفه یاربوز مهرآبادی فرزند یارمحمد بشماره شناسنامه ۱۴۷۱ صادره از مشهد در ششدانگ یکباب مغازه تجاری به مساحت ۵۸.۲۶ متر مربع (موازی ۵۱.۲۳ متر مربع از محل قسمتی از مالکیت رسمی و مشاعی رمضان فاروقی و قسمتی از پلاک شماره ۱۷۸۵ فرعی مجزا شده از ۲۳۰ مکرر فرعی از ۲۵۰ اصلی و موازی ۷.۰۳ متر مربع از محل قسمتی از مالکیت رسمی غلامرسول مختارپور و قسمتی از پلاک ۲۳۹/۱۸۴۶ فرعی از ۲۵۰ اصلی) واقع در خراسان رضوی بخش ۱۴ مشهد حوزه ثبت ملک تایباد محرز گردیده است. لذا به منظور اطلاع عمومی مراتب در دو نوبت به فاصله ۱۵ روز آگهی می شود در صورتی که اشخاص نسبت به صدور سند مالکیت متقاضی اعتراضی داشته باشند می توانند از تاریخ انتشار اولین آگهی به مدت دو ماه اعتراض خود را به این اداره تسلیم و پس از اخذ رسید ، ظرف مدت یک ماه از تاریخ تسلیم اعتراض ، دادخواست خود را به مراجع قضایی تقدیم نمایند. بدیهی است در صورت انقضای مدت مذکور و عدم وصول اعتراض طبق مقررات سند مالکیت صادر خواهد شد. ۹۷۰۷۵۴۵
تاریخ انتشار نوبت اول : ۱۳۹۷/۰۵/۲۲
تاریخ انتشار نوبت دوم : ۱۳۹۷/۰۶/۰۶
غلامرضا آقازاده
رئیس ثبت اسناد و املاک تایباد

اداره کل ثبت واسناد واملاک استان خراسان شمالی
اداره ثبت اسناد و املاک حوزه ثبت ملک شیروان
هیات موضوع قانون تعیین تکلیف وضعیت ثبتی اراضی و ساختمان های فاقد سند رسمی
آگهی موضوع ماده ۳ قانون و ماده ۱۳ آئین نامه قانون تعیین تکلیف وضعیت ثبتی و اراضی و ساختمان های فاقد سند رسمی
برابر کلاسه ۹۶/۰۵۸ و رای شماره ۱۳۹۷۶۰۳۰۷۱۱۴۰۰۰۸۵۰ هیئت اول موضوع قانون تعیین تکلیف وضعیت ثبتی اراضی و ساختمان های فاقد سند رسمی مستقر در واحد ثبتی حوزه ثبت ملک شیروان تصرفات مالکانه بلامعارض متقاضی آقای محمد خلیل زاده فرزند خدایار به شماره شناسنامه ۱۴۷ و کد ملی ۴۳۲۱۳۰۸۷۴۷ صادره از قزوین در شش

قدس زندگی
روزنامه صبح ایران
ایستگاه
۱۶ سه‌شنبه ۶ شهریور ۱۳۹۷
۱۶ ذی‌الحجه ۱۴۳۹ | ۲۸ آگوست ۲۰۱۸ | سال سی و یکم | شماره ۸۷۶۸

داستان یک عکس

قصه این پنج نفر

ایستگاه/ امید ظرافتی وقتی طرح لایحه کاپیتولاسیون به اتباع آمریکایی مطرح شد، حسنعلی منصور حامی بزرگ این طرح بود و سرانجام هم موفق شد آن را به تصویب مجلس برساند.
تصویب کاپیتولاسیون خشم مردم را برانگیخت و سبب شد نقشه ترور منصور توسط هیئت‌های مؤتلفه اسلامی برنامه‌ریزی شود. نقشه‌ای که در روز اول بهمن ۱۳۴۳ به اجرا درآمد.
حاج مهدی عراقی که به همراه شهیدان بخارایی، نیک‌نژاد، صفار هرندی و امانی جزو گروه ترور منصور بود و در محاکمات ابتدا به اعدام و سپس حبس ابد محکوم شد، درباره روز ترور می‌گوید: «... چهار نفر از این برادرها مسلح بودند که در هر قسمتی که هر کدامشان زودتر با منصور برخورد کردند او مبادرت به عمل بکند... نزدیکی‌های ساعت ۱۰ بود که ماشین منصور از قسمت شاه آباد وارد میدان بهارستان می‌شود و به طور عمودی جلوی در مجلس می‌ایستد، همان در بزرگ. قبل از اینکه شوفر بیاید پایین، برگردد بیاید این ور در را باز بکند، خود منصور در را باز می‌کند و می‌آید بیرون... آقای بخارایی هم از قسمت جنوب به طرف شمال داشت می‌آمد، [منصور] که در را باز می‌کند و می‌آید، به فاصله دو متر بین این دو تا فاصله بوده، گارد محافظ با دو ماشین بنز ایستاده بودند، هنوز گارد محافظ پیاده نشده بودند، اسلحه هم لای دفترچه بود، آن دفترچه که دستش بوده، اسلحه هم لای آن بوده، به مجرد اینکه منصور می‌آید پایین اسلحه همان جوری که دستش بوده تیر اول را شلیک می‌کند که می‌خورد به شکم منصور، منصور که دولا می‌شود تیر دوم را می‌زند پس گردنش، تیر سوم را که می‌خواهد بزند [گارد محافظ می‌زنند زیر دستش]، اسلحه می‌پرد بالا. بخارایی را آنجا می‌گیرند. وقتی می‌گیرند آقای نیک‌نژاد از آن ور ماشین شروع می‌کند به تیراندازی، گارد فرار می‌کند، آقای بخارایی هم فرار می‌کند. سربازهایی که دم مجلس بودند صدای تیر را که می‌شنوند، می‌آیند بیرون نیک‌نژاد را می‌گیرند. نیک‌نژاد می‌گوید من نبودم، [او آنجاست] دارد می‌رود، [و برای فریب آن‌ها وسط میدان را نشان می‌دهد] آن‌ها برمی‌گردند می‌بینند که یکی وسط خیابان دارد فرار می‌کند. نیک‌نژاد را ولش می‌کنند که آن هم می‌پرد توی تاکسی، نیک‌نژاد از آن ور می‌رود. آقای بخارایی هم چون زمین یخبندان و سُر بود، سُر می‌خورد، (می‌خورد زمین)، چند تا پلیس که عقبش کرده بودند می‌گیرند او را آنجا و می‌آورند کلانتری بهارستان».
در نهایت عوامل ترور منصور یعنی محمد بخارایی، مرتضی نیک‌نژاد، صفار هرندی و صادق امانی پس از این واقعه بازداشت، محاکمه و به اعدام محکوم شدند. حکم آن‌ها در بامداد روز ۲۶ خرداد سال ۴۴ به اجرا در آمد. دیگر مرتبطان پرونده از جمله حاج مهدی عراقی، محی‌الدین انواری و عسگراولادی هم به حبس‌های طولانی محکوم شدند و البته مهدی عراقی حدود ۱۵ سال بعد از این دادگاه، توسط گروهک فرقان ترور شد تا همه این پنج نفر حاضر در عکس شهید شده باشند.

آن روزها

به آرزویش رسید

مشرق شهید عبدالرضا کمال‌فر یکی از شهدای جنوب کشور است که در سال ۶۰ در شناسایی منطقه عنکوش از روستاهای تابعه شوش بر اثر ترکش خمپاره شهید شد. مادر او درباره فرزندش چنین روایت می‌کند:
یک روز هنگامی که از جبهه برگشته بود، آمد منزل و چند عکس از جیبش درآورد و به من نشان داد. تصاویر خودش و دوستانش بود که برخی از آن‌ها شهید شده بودند. گفت: «این عکس مرا بزرگ کنید و جلوی ماشین بزنید، می‌دانم که دیگر برنمی‌گردم و شهید می‌شوم.» عبدالرضا رفت و پس از یک هفته با لباس نظامی سپاه به همراه یکی از دوستانش به منزل برگشت در حالی که کاپشن نیز بر تن داشت. وقتی کاپشن را درآورد، دیدم که یک اسلحه کلاش زیر کاپشنش هست. به او گفتم: «مادر! چرا اسلحه را در دست نگرفته‌ای؟» در پاسخ به من گفت: «مادر من مستقیم از جبهه کرخه به منزل آمدم و برای اینکه فردا کسی از همسایگان نگوید پسر فلانی که در سپاه رفته است، پز می‌دهد، اسلحه‌ام را زیر کاپشنم گذاشتم تا کسی نبیند. مبادا من فخر فروشی کرده باشم و بر نفس خود می‌خواهم امیر باشم.»
بار آخر که به منزل آمده بود مجدداً گفت: «مادر این عکسم را بزرگ می‌کنی و جلوی ماشین جهت مراسم تشییعم می‌زنی؟» ناراحت شدم و به او گفتم: «عبدالرضا، مادر! من که کسی به جز تو ندارم، پسرم! چرا همه‌اش دم از رفتن می‌زنی؟» در پاسخ عبدالرضا گفت: «مادر شما از کدام مادر شهید بهتر هستی؟» من هم بغض گلویم را گرفت و نتوانستم دیگر تحمل کنم، از کنارش بلند شدم.
با رفتن عبدالرضا ندایی از درون به من می‌گفت که دیگر جوانم برنمی‌گردد. من هم با دقت قدم‌های او را تعقیب کردم تا از نگاهم محو شد. او رفت و بعد از ۲ روز در ۲۷ آذر ماه سال ۱۳۶۰ عده‌ای از پاسداران سپاه شوش دانیال(ع) به منزل ما آمدند و خبر شهادت عبدالرضا را دادند.
در مراسم تشییع خطاب به بستگان گفتم: «عبدالرضا، عاشق جبهه و امام خمینی(ع) بود و خودش همواره دعا می‌کرد که شهادت نصیبش شود. پس چون عشق داشت به آرزوی دیرینه خود رسیده و در شهادت او کسی اشک نریزد چون من فرزندم را در راه خدا داده‌ام و از این قربانی به درگاه خداوند هرگز پشیمان نیستم.» این در حالی بود که می‌بایست بستگان مرا تسلی بدهند اما کلام عبدالرضا آنچنان نافذ و زنده بود که تمام وجود و قلب مرا فتح کرده بود. و اصلاً احساس دلتنگی و ناراحتی به درونم رخنه نکرد.

گزارش از شخص

«مک کین» کینه‌ای

نگاهی به زندگی و مرگ سناتوری که نماد ضدّیت با ایران بود

ایستگاه/ مجید تربت زاده به سیاستمداران آمریکایی نمی‌شود خرده گرفت اگر برخی‌شان، تلاش دارند از «جان مک کین» یک قهرمان بسازند. در پیشینه فقط ۲۰۰ یا ۳۰۰ ساله فرهنگی و سیاسی آن‌ها، تعداد قهرمانان و اسطوره‌های ملی، شاید به تعداد انگشتان یک دست هم نرسد. بنابراین اضافه کردن نام یک سیاستمدار به فهرست کوتاه قهرمانان سیاسی و بشدت کمیاب آمریکایی، برای برخی آمریکایی‌ها از نان شب هم واجب‌تر است!
اما اینکه هزاران کیلومتر این طرف‌تر و در خاورمیانه، افرادی چون برخی سیاست پیشه‌های آل سعود تلاش می‌کنند جایگاه سناتور مرحوم آمریکایی را به عرش برسانند و یا در قلب اروپا، تروریست‌هایی مثل منافقین برای قهرمان از دست رفته‌شان متأسف و حتی عزادار می‌شوند، از جمله لطیفه‌های سیاسی و البته کهنه و خنده ندارِ قرن ۲۱ میلادی است. این‌ها را گفتیم که خدای ناکرده مطلب امروز ما را، مرثیه سرایی برای «مک کین» حساب نکنید! احترام سناتور جمهوری‌خواه، نزد آمریکایی‌ها، محترم و محفوظ... اما برای گزارش از شخص، «مک کین» فقط یک سوژه است که نه غصه از دست دادنش را به سبک برخی‌ها می‌خوریم و نه خبر مرگش، ذوق زده‌مان می‌کند.

انگلیسی – آمریکایی – پانامایی

«جان مک کین» را می‌توانید انگلیسی -اسکاتلندی- پانامایی- آمریکایی حساب کنید چون سال ۱۹۳۶ از زن و شوهری که اصالتاً انگلیسی - اسکاتلندی بودند در پایگاه هوایی «کوکوسولو» متعلق به نیروی دریایی ارتش آمریکا واقع در منطقه کانال «پاناما» به دنیا آمد. سیاستمداری‌اش نه اما نظامی گری‌اش، ارثی و مادرزادی بود! یعنی به جز خودش، پدر و پدر بزرگش هم دانش‌آموخته آکادمی نیروی دریایی بودند و هر دو دریاسالار ۴ ستاره محسوب می‌شدند. البته عجله نکنید! « مک کین» را نمی‌شود از جمله «ژن خوب»های آمریکایی حساب کرد که به اعتبار ستاره‌های روی دوش پدر و پدر بزرگ، به سناتوری و جاهای دیگر رسیده باشد.
او در واقع دست پخت نظامی - سیاسی و تربیت شده نظام حاکم بر کشورش بود که ترجیح داد قید دریا سالاری و «چهار ستاره» شدن در نیروی دریایی را بزند و در عوض بختش را در عالم سیاست بیازماید.

رکورددار سقوط

اگرچه، پایش را جای پای اجداد چهار ستاره‌اش گذاشت و به آکادمی نظامی نیروی دریایی رفت، اما در تحصیل، چهره چندان موفق و برجسته‌ای نشد.
علاقه و استعدادش در برخی درس‌های فنی و ریاضیات به اندازه علاقه به ورزش بوکس و مقوله‌هایی مانند تاریخ، ادبیات و همچنین قلدری و ایستادن مقابل همکلاسی‌ها و همسن و سالانش نبود. به خاطر این کمبود استعداد، قلدری‌های همیشگی و درگیری با مقام‌های ارشد، چند باری مجبور شد، سقوط به رتبه‌های پایین‌تر درسی و شغلی را تحمل کند! واقعاً نمی‌دانیم ریشه‌های گرایش به سیاست را باید در کجای دوران جوانی‌اش جست وجو کرد؟ در اینکه قلدر بازی را دوست داشت یا اینکه بوکسور دسته سبک وزن بود؟ پس از پایان تحصیلات نظامی، هوای پرواز به سرش زد و دو سال و نیم آموزش خلبانی دید و در ۲۴ سالگی به جمع خلبانان نیروی دریایی پیوست. «ویکی پدیا» در باره بررسی سوابق این دوره از زندگی‌اش او را «بی پروا» و «کم دقت» معرفی می‌کند. اگر خودمانی‌ترش را می‌خواهید، می‌توانید از کلمه « بی‌کلّه» استفاده کنید که البته واژه محترمانه‌ای برای خلبانی که قرار است بعدها، قهرمان لقب بگیرد نیست.
به هر حال در پرونده خلبانی‌اش تا پیش از آغاز جنگ ویتنام سه مورد سانحه هوایی که آخری‌اش برخورد به کابل‌های فشار قوی برق بود را به سلامت پشت سرگذاشت... البته در هر سه سقوط، چیزی از هواپیماها سالم باقی نماند!

بازهم سقوط

سقوط چهارم ماند برای ۶ یا ۷ سال بعد که « مک کین» ۳۰ سالگی را پشت سرگذاشته و خلبانی کار کشته به حساب می‌آمد. جنگ ویتنام آغاز دوران قهرمانی‌اش بود. در بیست و سومین مأموریت جنگی‌اش داشت بمب‌ها را روی سر مردم ویتنام شمالی خالی می‌کرد که هواپیمایش مورد هدف قرار گرفت و سقوط کرد. این بار به اندازه سقوط‌های قبل خوش شانس نبود. هر دو بازو و یک پایش شکست و حتی نزدیک بود در دریاچه محل سقوط غرق شود.
ویتنامی‌ها از مرگ نجاتش دادند، اما در روزهای نخست اسارتش گویا کاری کردند که چند بار از نجات یافتن پشیمان شد! بدون هیچ درمانی تلاش می‌کردند از او اطلاعات بگیرند تا اینکه خبردار شدند فرزند دریاسالار معروف آمریکایی است. می‌گویند ۶ هفته بعد که او را به بیمارستان منتقل می‌کردند ۲۲ کیلو وزن کم کرده بود و همه موهایش سفید شده بود! مطبوعات آمریکایی که خبر اسارتش را چاپ کردند، شهرتش همه جا پیچید. ویتنامی‌ها دو سال او را به زندان انفرادی فرستادند. به امید اینکه زنده برنگردد، اما بوکسور سابق، جان سخت بود و زنده ماند تا سال ۱۹۷۳ پس از پنج سال آزاد شود و به عنوان قهرمان جنگ به کشورش برگردد.

پس از بازنشستگی

نشان‌ها و مدال‌هایی که لابد همه‌اش روی لباس و سینه‌اش جا نمی‌شدند، مربوط به دوران سیاستمداری‌اش نیست و یادگارهای جنگ و اسارت است. شاید به مدد همین مدال‌ها و سابقه جنگی‌اش بود که سال ۱۹۸۱ پس از بازنشستگی از نیروی دریایی وارد فعالیت و رقابت سیاسی شد. برای وارد شدن به مجلس نمایندگان لازم نبود زیاد منتظر بماند و کمتر از یک سال بعد وارد مجلس نمایندگان شد. پنج سال بعد هم به سنا رسید و سناتور شد.
نزدیک به ۲۰ سال فعالیت سیاسی سرانجام در سال ۲۰۰۰ میلادی تصمیم گرفت بختش را برای رسیدن به ریاست جمهوری هم آزمایش کند، اما حریف «بوش» نشد و در نهایت به همان سناتوری قناعت کرد. در مجلس سنا، ریاست کمیته نیروهای مسلح، کمیته امور سرخپوستان و کمیته بازرگانی را به عهده داشت و تا پیش از اینکه به سرطان مبتلا شود، از جمله سناتورهای پرجنب و جوش و جنجالی محسوب می‌شد.

بمب... بمب... بمب

به جز این‌هایی که بالاتر گفتیم، ما ایرانی‌ها به دلایل دیگر باید « مک کین» را خوب بشناسیم. حضور همیشگی‌اش در نشست‌های منافقین (که البته به قول برخی از سناتورهای دیگر آمریکایی با دریافت حق الزحمه همراه بود)، دیدارش با ابوبکر بغدادی، حمایت از داعش و سخنان و اقدامات ضد ایرانی‌اش در سال‌های اخیر او را به چهره‌ای سرشناس‌تر نزد ایرانیان تبدیل کرده بود. او در جریان یک سخنرانی در آوریل ۲۰۰۷ در پاسخ به اینکه به نظر شما با ایران چه باید کرد؟ آوازی منسوب به گروه «بیچ بویز» را در پشت میکروفن به شوخی سر داد که در آن آواز خوانده شده: «بر روی ایران بمب بمب بمب بریزیم»! در هشتم فوریه ۲۰۰۸ هم در یک اظهار نظر فیلسوفانه در باره ایرانی‌ها گفت: «من همچنان اندیشناک جاه طلبی آنان هستم... برتری و سلطه ایرانی بر منطقه به درازای تاریخ است»! در سال ۲۰۱۳، چند روز پس از اعلام فرستادن موفقیت آمیز یک میمون به فضا توسط ایران، با انتشار پیامی در توییتر از الفاظ توهین‌آمیزی علیه رئیس جمهور وقت ایران استفاده کرده بود که این اقدام وی نیز با واکنش‌های منفی زیادی حتی در داخل آمریکا مواجه شد. لابد حالا متوجه شدید که پیام سوزناک وزیر خارجه کشوری مانند عربستان پس از مرگ «مک کین» چه دلایلی دارد. سناتور درگذشته آمریکایی به خاطر همین مواضع ضد ایرانی‌اش، مورد علاقه سعودی‌هاست.

خارپاشنه

وقتی «ترامپ» به ریاست جمهوری رسید، «مک کین» انگار از سیاست و فعالیت‌های سیاسی و حتی از آینده کشورش نا امید شد. او از منتقدان جدی رئیس جمهور آمریکا شده بود و اعتقاد داشت این فرد با حرف‌ها و اقداماتش می‌تواند آمریکا را به فنا بدهد. سال پیش در یک سخنرانی گفت: «یک جنبه جنگ [ویتنام] که من هرگز آن را قابل قبول نمی‌دانم آن است که ما شهروندان آمریکایی کم درآمد را به خدمت سربازی فرامی‌خواندیم و در مقابل، آمریکاییان ثروتمند می‌توانستند پزشکی را بیابند که برای آن‌ها گواهی پزشکی خار پاشنه صادر کند»! این سخنانش در واقع تکه انداختن به « ترامپ» بود که در زمان جنگ ویتنام به بهانه داشتن خار پاشنه توانسته بود معافیت پزشکی بگیرد. البته این تکه اندازی سیاسی بی دلیل هم نبود و در واقع پاسخ سخنان دو سال پیش ترامپ بود که گفته بود: «سناتور مک کین،قهرمان جنگ نیست، زیرا در دوران جنگ به اسارت گرفته شده است... من نظامیانی را دوست دارم که اسیر نشده‌اند»!

او و ترامپ

خلبان، نظامی و بوکسور قلدری که همه سال‌های عمرش نه تسلیم همسن و سال‌ها و یا رقیبان و دشمنانش می‌شد، نه چهار سانحه سقوط هواپیما تسلیمش کرده بود و نه ویتنامی‌ها حریفش شدند در دوران سیاستمداری سرانجام دست‌ها را در برابر بیماری سرطان بالا برد و پیش از مرگ تقریباً در حاشیه سیاست حرکت کرد.
با این همه، سرسختی‌اش در برابر ترامپ را از دست نداد. اردیبهشت ماه همین امسال بود که وصیت کرد ترامپ را حتی به مراسم تدفینش راه ندهند! اعلام این مسئله از سوی کسی که اسطوره جمهوری خواهان به شمار می‌رفت برای حیثیت رئیس جمهور آمریکا خیلی گران تمام شد. هر چند ترامپ پس از مرگ «مک کین» در توییتر نوشت: «عمیق‌ترین همدردی‌ها و احترام من تقدیم خانواده سناتور مک‌کین. قلب و دعاهایمان همراهتان است» اما روز گذشته مانع از صدور بیانیه رسمی برای تحسین و یا تعریف و تمجید از «مک کین» شد!

طرح روز

فارس/ محمود نظری

وزیر نفت: خبر گرانی بنزین را شنیده‌ام اما در دستور کار وزارت نفت نیست!

روزمره نگاری

خرِ شیطان و نویسنده آلمانی در عروسی

ایستگاه / رقیه توسلی فامیل مادری جمع‌اند و به سرعت نور، خبرهای دست اول است که دارد به سمت‌مان سرازیر می‌شود... ازدواج، طلاق، بارداری، خرید ویلا، ارشد، ترک وطن. توی کارت تایپ شده بود: «هفت و نیم منتظر روی ماهتان هستیم» و ما، یک ربع به ۹ داریم قطاری توی سالن عروسی احوالپرسی می‌کنیم که پرتاب می‌شویم به دلِ قصه. از وقتی که صاحب مجلس آمد سر میزمان و فامیل‌هایش را از وجود اقوام درجه یک شان در میز ششم باخبر کرد و رفت؛ فقط «یودیت هرمان» جلوی چشمم است. کتاب «این سوی رودخانه اُدر»از وقتی دو خواهر جوان هم میزی، اول گردن کشیدند برای پیدا کردن و موفق نبودند... بعد چند تماس گرفتند و موفق نبودند... بعد، از صندلی‌هایشان کندند و رفتند و با بغض برگشتند و موفق نبودند، دیگر نویسنده آلمانی دست از سرم برنمی‌دارد در عروسی... «هرمانی» که گفت آدم هیچ چیز را نمی‌تواند به زور به دست بیاورد، از همه کمتر چیزی مثل دوست داشتن را. سرم تیر می‌کشد... از هیجان و شور جمعیت کم می‌شود چون مراسم طلاست اما سر سوزنی از هیاهوی درونی من، نه. با دیدن تَه اشک دو خانمی که نمی‌شناسم شان اما همسن و سالیم، حالم دگرگون شده... خودم را جای آن‌ها می‌گذارم که وابستگان برادرم، پس‌ام بزنند و نُقل مجلس‌ام کنند پیش دیدگان آشنا و غریب. خانوم «یودیت»! شما چقدر خوب این صحنه را درک کردید و در مورد حسرت‌های نهفته و فرصت‌های از دست رفته توی کتاب تان گفتید. اینکه زمین جای خوبی می‌شود اگر گذشت و احترام را چاشنی زندگی بکنیم. دو خواهر شوهر سر میز یازدهم، خانواده دو نفره برادر سر میز ششم... و کیلوکیلو اَخم و غرور و چشم غرّه که جابه‌جا می‌شود. غرق قصه عروسی‌ام که آبان، هوس راه رفتنش می‌گیرد با خاله... سالن را دو بار می‌چرخیم تا می‌رسیم به رختکن بانوان... در را برایش تا انتها باز می‌کنم... کاملاً وارد نشده‌ایم که از پشت سر، صدای غرولند می‌آید: «از بس داخل آدم حساب شان کردیم پُررو شدند... فروختیم که فروختیم، ماشاءالله مون باشه... مادرِ من، شما هم کمی سیاست داشته باش».
ندیده می‌فهمم همان برادرزاده قصه است که سوارِ خرِ شیطان شده! از دادوقالش می‌آیم بیرون، آبان اما هنوز سرش سمت آن‌ها کج است و متعجب به دخترک پاشنه ۱۲ سانتی نگاه می‌کند.
عروسی نوشت یک: عزیز به خواهران قصه می‌گوید: ماجرا را به خانواده نبرید... به جای شما باشم به برادرم هم حرفی از امشب نمی‌زنم... باور کنید عمر دلخوری کوتاه است اگر عقلی کنیم!
دو: «آفرینش» که خودش را می‌اندازد وسط من و خواهری، با عشق نگاهش می‌کنم و می‌گویم: ارث من هم، مال شما... فقط هیچ وقت نگو عمه کیلویی چند؟

مجاز آباد

گوش به فرمان خدا باشید

ایستگاه / کاربران فضای مجازی به مناسبت سالروز میلاد امام هادی(ع) ضمن تبریک این روز، احادیث و قسمتی از زندگینامه این امام را در فضای مجازی منتشر کردند. در ادامه نمونه‌ای از این مطالب را که با هشتگ #امام_هادی منتشر شده، می‌خوانید:
امام هادی(ع): اگر مردم در راه‌های مختلف حرکت کنند من قطعاً در راه مردی حرکت خواهم کرد که گوش به فرمان خدا باشد... امام می‌فرمایند که افسوس کوتاهی در کارهای گذشته را با تلاش در آینده جبران کنید... مصیبت برای انسان صابر یکی و برای انسان جزع کننده دو تاست در این شرایط سخت زندگی امروز چقدر این حدیث امام هادی(ع) کارگشاست. جانم به فدایش.

وزرا گذرشان به مجلس نیفتد!

ایستگاه / بعد از برکناری وزیر کار، مسعود کرباسیان، وزیر امور اقتصادی و دارایی هم از سمتش برکنار شد. استیضاح دو وزیر دولت روحانی توسط نمایندگان مجلس و عدم رأی اعتماد مجلس به آن‌ها با واکنش یکی از نمایندگان مجلس همراه بود. غلامعلی جعفرزاده ایمن‌آبادی، نماینده رشت در مجلس شورای اسلامی در توییتی در این باره نوشت: «با توجه به عملکرد نادرست رئیس دولت و تیم همراهش در یک سال گذشته و حال و هوای فعلی مجلس اگر هر وزیری گذرش به مجلس بیفتد قطعاً استیضاحش رأی می‌آورد. توصیه می‌کنم وزرای محترم ترتیبی اتخاذ کنند تا گذرشان به مجلس نیفتد چون اگر چنین شود آن شود که برای دو تن دیگر شد»!

تسلیت‌ممنوع!

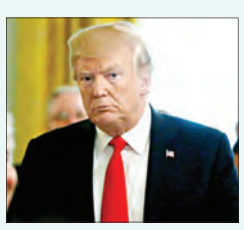

ایستگاه / پس از مرگ جان مک‌کین سناتور جمهوریخواه آمریکایی، اعضای کاخ سفید بیانیه‌ای را به مناسبت مرگ مک کین تهیه کرده بودند. در این بیانیه از شجاعت و قهرمانی مک کین در زمان جنگ ویتنام و خدماتی که به آمریکا کرده بود، قدردانی شده بود.
اما دونالد ترامپ در واکنش به وصیت «جان مک کین» مبنی بر اینکه رئیس جمهور آمریکا در مراسم خاکسپاری‌اش دعوت نشود، کاخ سفید را از انتشار پیام تسلیت منع و خودش هم به یک تسلیت توییتری بسنده کرد. آقای ترامپ حتی قهرمان خواندن مک کین را هم ممنوع اعلام کرده است!