قدس

روزنامه صبح ایران

www.qudsonline.ir

پنجشنبه ۲۵ بهمن ۱۳۹۷ | ۸ جمادی الثانی ۱۴۴۰ | ۱۴ فوریه ۲۰۱۹ | سال سی و دوم | شماره ۸۹۰۳ | ۸ صفحه + ۸ صفحه قدس زندگی + ۴صفحه ویژه خراسان | ۷۰۰ تومان

حضرت فاطمه زهرا(س): هر کس عبادت خالص را به درگاه خدا بالا فرستد، خداوند بهترین چیزی را که به مصلحت اوست، برایش فرو فرستد. بحار- ج ۷۱ ص - ۱۸۴

پیام حجت‌الاسلام والمسلمین رئیسی در پی حمله تروریستی اخیر:

خون این شهیدان مظلوم دامان مستکبران و ایادی آنان را خواهد گرفت

اخبار | در پی حمله انتحاری گروهک جیش العدل در استان سیستان و بلوچستان، تولیت آستان قدس رضوی در پیامی این اقدام را محکوم کرد. در پیام حجت الاسلام و المسلمین رئیسی آمده است: دو روز پس از خلق حماسه کم نظیر حضور مردم عزتمند ایران در چهلمین سالگرد پیروزی انقلاب شکوهمند اسلامی و به رخ کشیدن وحدت و انسجام ملی و انفعال و سرخوردگی... صفحه ۲

لاوروف در پاسخ به کری خوانی آمریکایی‌ها برای مسکو:

۸ تدابیر آمریکا در ونزوئلا وقیحانه است

با حضور جمعی از معاونان و مدیران این آستان صورت گرفت

۳ تکریم و معارفه معاون تبلیغات اسلامی آستان قدس رضوی

نگران «جی.پی.اس» رسانه‌ای

۱۶ «نادر طالب‌زاده» هم به اتفاق افق نویی ها تحریم شد!

رهبر انقلاب در ۴۰ سالگی انقلاب اسلامی ایران بیانیه مهمی صادر کردند

فراخوان جوانان برای گام دوم انقلاب

پیشرفت | انقلاب کبیر اسلامی ایران در حالی چهلمین سالگرد پیروزی خود را پشت سر گذاشت و قدم به دهه پنجم حیات خود نهاد که اگرچه دشمنان مستکبرش گمان‌های باطلی در سر داشتند، اما دوستانش در سراسر جهان، امیدوارانه آن را در گذر از چالش‌ها و به دست آوردن پیشرفت‌های خیره‌کننده، همواره سربلند دیده‌اند. در چنین نقطه عطفی، رهبر حکیم انقلاب اسلامی با صدور «بیانیه گام دوم انقلاب» و برای ادامه این راه روشن، به تبیین دستاوردهای شگرف چهار دهه گذشته پرداخته و توصیه‌هایی اساسی به‌منظور «جهاد بزرگ برای ساختن ایران اسلامی بزرگ» ارائه فرموده‌اند.بیانیه «گام دوم انقلاب» تجدید مطلعی است، خطاب به ملت ایران و بویژه جوانان که به‌مثابه منشوری برای «دومین مرحله خودسازی، جامعه‌پردازی و تمدن‌سازی» خواهد بود و «فصل جدید زندگی جمهوری اسلامی» را رقم خواهد زد... صفحه ۴ و ۵

طرح: khamenei.ir

در ادامه رسیدگی به پرونده توقیف دارایی‌های بانک مرکزی رقم خورد

شکست آمریکا در متوقف کردنِ شکایت ایران در لاهه

صفحه ۲

پاسداران در سیستان و بلوچستان هدف انفجار انتحاری قرار گرفتند

شهادت مرزبانان با شقاوت جیش‌الظلم

صفحه ۲

پیشنهادهایی درباره پایان نابسامانی بازار با واریز مستقیم یارانه ارزی به حساب مردم

نشتِ گوشت کجاست؟

صفحه ۶

یادداشت روز

annotation@qudsonline.ir | دکتر جمال یزدانی

خط مستقیم انقلاب اسلامی؛ از ۴۱ تا ۹۷

امام خمینی(ره) که نهضت خود را در اعتراض به لایحه ایالتی و ولایتی از سوی کابینه اسدالله علم در اوایل مهرماه سال ۴۱ آغاز می‌کند، همه ظرفیت‌های موجود انسانی پیرامونش را به کار می‌گیرد تا جلوی اقدام بددین و ضد انسانی رژیم شاه را بگیرد. تازه این حرکت در زمانه‌ای اتفاق می‌افتاد که جامعه ایرانی نسبت به بسیاری از اقدام‌های رژیم بسیار محتاط بود و بیشتر منفعل... صفحه ۲

سالن‌های مجهز و مدرن همایش و کنفرانس خبری

مؤسسه فرهنگی قدس

سالن همایش	سالن کنفرانس خبری	اتاق ویژه جلسات
۲۲۰ نفر	۱۱۰ نفر	۲۵ نفر

شماره تماس رزرو و هماهنگی

(۰۵۱)۳۷۶۸۵۰۱۱ داخلی ۱۰۳۰

مشهد؛ نبش سجاد یک

CIP MASHHAD

سالن تشریفات فرودگاه مشهد

CIP Lounge for Mashhad Airport

سالن تشریفات فرودگاه مشهد

ازدرب منزل تا پلکان پرواز

- گیت اختصاصی بازرسی
- پذیرایی بوفه‌باز
- پرداخت عوارض خروج از کشور
- اینترنت رایگان نامحدود
- انجام خدمات کارت پرواز و بار
- انجام خدمات ویزای آنی
- ترانسفر اختصاصی تا پلکان پرواز و بالعکس
- ارایه خدمات ارز مسافرتی

آدرس: مشهد فرودگاه شهید هاشمی نژاد انتهای ضلع شرقی ترمینال یک پروازهای داخلی

رزرو آنلاین www.cipmashhad.com

+98 513 1506 / +98 513 760 1010 / +98 513 760 2222 / +98 912 090 2802

روحانی: تسلیم در برابر دشمن پایان ندارد تسنیم: رئیس‌جمهور در جلسه چهارشنبه هیئت دولت با تأکید بر اینکه امروز نیز دشمن یک جنگ اقتصادی، تبلیغاتی و روانی بر ملت ما تحمیل کرده است، افزود: این ملت بار دیگر برای عزت، استقلال و حیثیت خود می‌ایستد و حاضر نیست در برابر دشمن، تسلیم شود؛ چرا که تسلیم در برابر دشمن پایان ندارد. اگر ملت ما در برابر آمریکا تسلیم شد، دیگر تا آخر باید تسلیم شویم؛ یعنی باید کشور، عزت، استقلال و هویتمان را واگذار کنیم. اگر می‌خواهیم بایستیم باید از اول بایستیم.

یادداشت

annotation@qudsonline.ir

دکتر جمال یزدانی

خط مستقیم انقلاب اسلامی؛ از ۴۱ تا ۹۷

امام خمینی(ره) که نهضت خود را در اعتراض به لایحه ایالتی و ولایتی از سوی کابینه اسدالله علم در اوایل مهرماه سال ۴۱ آغاز می‌کند، همه ظرفیت‌های موجود انسانی پیرامونش را به کار می‌گیرد تا جلوی اقدام ضددین و ضد انسانی رژیم شاه را بگیرد.

تازه این حرکت در زمانه‌ای اتفاق افتاد که جامعه ایرانی نسبت به بسیاری از اقدام‌های رژیم بسیار محتاط بود و بیشتر منفعل. حوزه علمیه هم بیشتر در تعارف با رژیم و عمدتاً با هدف حفظ حوزه علمیه تازه پا گرفته- تعامل کرده بود.

حالا مردی تنها، وارد میدان مبارزه شده بود. نامه‌های بسیاری به علمای بلاد زد. جلسات متعددی با مراجع گذاشت. برای طلاب با بهانه و بدون بهانه سخنرانی کرد و روشنگری نمود. به واعظ شهیر تهران-فلسفی- نامه زد و از او خواست تا کابینه علم را رسوا کند. تهدید، نصیحت، تشر و... به علم و به صورت غیرمستقیم به حاکم جائر در مقاطع مختلف زمانی از سوی او و دیگرانی که به تحریک او واکنش نشان می‌دادند، صادر شد.

سرانجام در این کشاکش تنگاتنگ این دولت علم بود که مجبور شد به صورت شفاهی عقب‌نشینی کند و لایحه را پس بگیرد. بسیاری راضی شدند، شیرینی پخش کردند و می‌خواستند جشن بگیرند این پیروزی را! اما باز هم او تنها ایستاد و تأکید کرد که تا در روزنامه‌های رسمی این عقب‌نشینی اعلام نشود و از مردم عذرخواهی صورت نگیرد، این امر موردقبول ملت نیست. به هر صورت رژیم تحت‌فشار عقب‌نشینی کرد.

بلافاصله امام در یازدهم آذرماه سال ۱۳۴۱ در آغاز دوباره درس خارج فقه خود، به‌مرور این نهضت و قیام «سه‌ماهه» می‌پردازد. این حرکت کوتاه منسجم تشکیلاتی، رسانه‌ای و مبارزاتی برای بسیاری از مردم و طلاب بسیار تازه می‌نمود. آن‌ها هنوز گیج بودند. اثر قدرت و وحدت خود را چشیده بودند اما باور نمی‌کردند با دست‌خالی رژیم تا بن دندان مسلح را عقب رانده باشند! به این گیجی باید زمزمه‌های تخطئه و توقف این حرکت از سوی برخی رجال و بزرگان را هم اضافه کرد.

در این وضعیت مبهم و غبارآلود امام این‌گونه مبارزات سه‌ماهه را جمع‌بندی می‌کند و به بیان «گام دوم» حرکت برای عموم مردم می‌پردازد:

ما در این قضایا که وارد بودیم مطالب بسیار شیرینی داشتیم و مطالب بسیار تلخ. مطلب شیرین این‌ها بود که گفتیم، احساسات مردم «اللّهُمَّ اعْلِ کَلَماتِهِمْ» بعضی مطالب هم از اشخاصی احساس کردیم که تلخ بود؛ و خدا آن‌ها را بیامرزد. به خواست خدا استقلال و حیات مملکت دست شماست. هر چه پیش بیاید به نفع شماست یا به ضرر شما؛ اگر به ضررتان تمام شد، باید شکست روحی نخورید. شکست ظاهری مهم نیست؛ آنچه مهم است، شکست روحی است. اگر انسان شکست روحی خورد، تا آخر باید به گورستان برگردد. شکستْ مال بیچاره‌هاست؛ شکست مال کسانی است که معتمد به شیطان‌اند و ذخایر دنیا قلبشان را فراگرفته است. اگر یک جایی به ضرر شما تمام شد، قلبتان محکم باشد؛ تا آخرین فردتان بایستید. گمان نکنید این آدم شکست خورد، تمام شد؛ تو هم یک موحدی، تو هم یک مسلمی، تو متصل به خداوندی؛ خدا شکست نمی‌خورد: وَ لا تَهِنُوا وَ لا تَحْزَنُوا وَ اَنْتُمُ الاَعْلَوْنَ اِنْ کُنْتُمْ مُؤمِنینَ. (جلد ۱ ص۱۱۵)

این بازخوانی برای ادامه گام سبب شد تا دوباره حوزه علیه انقلاب سفید شاه و ملت برخیزد، با وجود اینکه در این گام به صورت ظاهری شکست خورد و امام به زندان افتاد و بعد تبعید شد، اما پس از ۱۵ سال در آن روزی که انقلاب به پیروزی رسیده بود و از فرانسه به ایران می‌آمد و هیچ حسی نداشت، تا بعد از ۱۰ سال در روزی که از دار دنیا با قلبی مطمئن می‌رفت، همین جملات و گزاره‌ها را تکرار کرده بود و گام‌های آینده مبارزه ملت ایران و مستضعفان جهان را در وصیتنامه‌اش تصویر کرده بود.

اکنون پس از گذشت ۵۶ سال از آغاز آن قیام قرآنی و دینی، رهبر انقلاب جمع‌بندی‌ای از حرکت عظیم ملت ارائه کرده و بر همان مفاهیم ابتدایی تأکید کرده و متناسب با وضعیت فعلی جهان و انقلاب اسلامی گام‌های بعدی را مبتنی بر ظرفیت جوانان تصویر کرده اند.

این ثبات در آرمان‌ها و ارزش‌ها، برخاسته از حرکت و نهضت انبیاست که داهیانه و مدبرانه در این بیانیه مهم و راهبردی تبلوریافته است.

خبر

ورود هیئت عالی نظارت به بررسی انطباق بودجه با سیاست‌های کلی نظام

اخبار: روابط عمومی مجمع تشخیص مصلحت نظام اعلام کرد که هیئت عالی نظارت این مجمع، عصر دیروز به ریاست آیت‌الله آملی لاریجانی تشکیل جلسه داد. در این نشست مباحث کلی بودجه و بررسی‌های اولیه انطباق و عدم مغایرت لایحه بودجه سال ۹۸ و مصوبات کمیسیون تلفیق مجلس شورای اسلامی با سیاست‌های کلی نظام مورد بحث و بررسی قرار گرفت. بر اساس این گزارش همزمان با بررسی نهایی بودجه در صحن علنی مجلس شورای اسلامی نظارت این هیئت عالی به منظور تطبیق قانون بودجه سال ۹۸ با سیاست‌های کلی ادامه خواهد یافت.

اظهارات دولتی‌ها در حاشیه جلسه هیئت دولت

تهدید در پی ناامیدی از تصویب لوایح FATF

اخبار | محمود واعظی، رئیس دفتر رئیس‌جمهور ظهر چهارشنبه در حاشیه جلسه هیئت دولت و در جمع خبرنگاران در پاسخ به پرسشی درباره پیش‌بینی نتیجه جلسه روز شنبه مجمع تشخیص مصلحت نظام که با دستور کار بررسی لایحه پالرمو برگزار می‌شود، گفت: «در جلسه هیئت دولت درباره این موضوع مطالبی مطرح شد و وزیران و مسئولان ذی‌ربط حرفی اساسی مطرح کردند مبنی بر اینکه مجمع تشخیص باید فضای امروز ما در دنیا و فشارهایی که آمریکا به ایران وارد می‌کند را به‌خوبی متوجه باشد و این شرایط به اعضای مجمع توضیح داده شود تا تصمیمی که این مجمع اتخاذ می‌کند، سبب افزایش فشار به مردم نشود. برخی از مسئولان گفتند که باوجود فضایی که امروز بانک‌ها ایجاد کرده‌اند، اگر لوایح مربوط به FATF تصویب نشود این فشارها بیشتر می‌شود؛ بنابراین اگر تصمیمی اتخاذ می‌شود، مسئولیت آن نیز باید پذیرفته شود».

وی درباره اینکه آیا رئیس‌جمهوری در جلسه روز شنبه مجمع تشخیص مصلحت نظام حضور خواهند یافت، گفت: «تا جایی که من اطلاع دارم آقای رئیس‌جمهور روز شنبه برنامه‌های دیگری دارند. رئیس دفتر رئیس‌جمهوری درباره اینکه آیا عدم تصویب لایحه پالرمو موجب قرار گرفتن ایران در لیست سیاه خواهد شد، اظهار کرد: از چهار لایحه FATF دو لایحه آن تصویب شده است و دوستان ما در وزارتخانه‌های خارجه و اقتصاد و بانک مرکزی و همچنین معاونت حقوقی رئیس‌جمهور به دنبال آن هستند که آنچه تاکنون انجام‌شده را با طرف مقابل تعامل کنند تا ان‌شاءالله وضعیت نامناسبی پیش نیاید».

برش

اظهارات دولتی‌ها نشان می‌دهد که از تصویب لوایح FATF در مجمع ناامید شده و تلاش دارند با فرافکنی و احتمالاً گروکشی مسئولیت ناکارآمدی خود را بر گردن اعضای مجمع تشخیص مصلحت نظام بیندازند

عکس: فارس

همتی: FATF تصویب نشود اثر خوبی نخواهد داشت!

از سوی دیگر عبدالناصر همتی، رئیس کل بانک مرکزی در حاشیه جلسه هیئت دولت در جمع خبرنگاران گفت: «پذیرش FATF به نفع ماست. همه کشورها این را پذیرفتند و ما هم دوست نداریم وارد لیست سیاه شویم. اگر این مسئله تصویب نشود اثر خوبی نخواهد داشت». لعیا جنیدی، معاون حقوقی رئیس‌جمهوری نیز پس از برگزاری جلسه هیئت دولت در جمع خبرنگاران در مورد احتمال تمدید زمان گروه ویژه اقدام مالی (FATF) گفت: «نمی‌گویم این موضوع منتفی است، احتمال تمدید زمان وجود دارد؛ اما خطر هنوز منتفی نیست و چون هنوز ریسک وجود دارد در شرایط فعلی که به حفظ تعاملات و روابط بانکی بین‌المللی نیاز داریم، دولت معتقد نیست که باید خطری را تحمل کنیم». وی درباره تأیید لوایح کنوانسیون‌های بین‌المللی مبارزه با جرایم سازمان‌یافته فراملی (پالرمو) و مقابله با تأمین مالی تروریسم (CFT) در مجمع تشخیص مصلحت نظام، اظهار داشت: «به‌هرحال در خصوص لایحه اصلاح قانون پولشویی و آیین‌نامه‌هایی که تصویب‌شده، قدم‌های قابل‌توجهی برداشته شده است، دولت نیز تمام تلاش خود را انجام داده و با تمام نهادهایی که در این مسئله درگیر بوده‌اند، مشخصاً با مجمع تشخیص مصلحت نظام هماهنگی لازم را انجام و لایحه اصلاح قانون پولشویی را پیش برده که تصویب‌شده و آیین‌نامه‌های آن نیز به سرعت تدوین شده است تا این بخش از کار انجام بشود، اما هنوز این دو معاهده بین‌المللی باقی‌مانده است.»

وی خاطرنشان کرد: «دولت توقع دارد تأیید این دو لایحه مربوط به معاهده پالرمو و CFT که هم برای بانکداری داخلی و هم برای ارتباط با بانکداری بین‌المللی و تعاملات بین‌المللی لازم است، پیش برود، ما این موضوع را دنبال می‌کنیم، اما بازهم مطیع تصمیم مجمع تشخیص مصلحت نظام پیش خواهیم رفت».

جنیدی درباره آخرین‌مهلت تصویب لوایح دو معاهده در ۲۷ بهمن‌ماه نیز گفت: «به هر حال یک ریسکی وجود دارد، دولت معتقد است که از این ریسک باید احتراز کنید».

ناامیدی دولتی‌ها از رفراندوم

معاون حقوقی رئیس‌جمهور همچنین درباره پیشنهاد برگزاری همه‌پرسی برای تصویب لایحه مربوط به FATF بر اساس قانون اساسی گفت: «اولاً درباره این پیشنهاد وفاق به وجود نیامد، ثانیاً اگر از این مسیر هم می‌رفتیم تا زمانی که مقدمات همه‌پرسی فراهم و طی می‌شد، بیشتر از ۲۷ بهمن‌ماه طول می‌کشید که عملاً به نتیجه متصور نمی‌رسیدیم». وزیر امور اقتصادی و دارایی نیز درباره شرکت کشورمان در جلسه‌های مربوط به گروه ویژه اقدام مالی گفت: «هر جا لازم بوده نماینده ایران شرکت کرده و گزارش‌های لازم را ارائه داده‌ایم؛ امیدواریم این گروه مهلت داده‌شده را بار دیگر تمدید کند». این اظهارات دولتی‌ها نشان می‌دهد که از تصویب لوایح FATF در مجمع ناامید شده و تلاش دارند با فرافکنی و احتمالاً گروکشی مسئولیت ناکارآمدی خود را بر گردن اعضای مجمع نیز بیندازند، در این میان حضور نداشتن روحانی در جلسه شنبه مجمع نیز نمی‌تواند بدون معنا و مفهومی باشد. در این زمینه قاسم جعفری، عضو هیئت‌علمی دانشگاه و نماینده سابق مجلس طی یادداشتی کوتاه در واکنش به اظهارات رئیس دفتر رئیس‌جمهور درباره FATF نوشت: «آقای واعظی رئیس محترم دفتر رئیس‌جمهور پس از جلسه هیئت دولت افاضه کرده‌اند که اگر مجمع FATF را نپذیرد باید نتایج آن را بپذیرد!»

جعفری ادامه داده است: «اولاً: که مفروض آن است اعضای محترم مجمع تشخیص عاقل، بالغ، مآل‌اندیش و مسئولیت‌پذیرند پس کلام جنابعالی جز تهدید و سلب مسئولیت از دولت در قبال همه قصورها و تقصیرها و ناکارآمدی‌ها معنای دیگری ندارد. با این احتمال خوب بود شأن خود و مجمع را مراعات می‌فرمودید. ثانیاً: چرا دولت که واله‌تر از مجنون لیلی در پی عقد برجام رفتار می‌کرد و جام مستانه پیروزی در اوان اولیه این واقعه نافرجام سر می‌کشید، اینک مسئولیت ناکامی‌های این ماجرای غم‌انگیز و عبرت‌آموز را نمی‌پذیرد و بار سنگین آن را بر دوش کلیت نظام تحمیل می‌کند؟ جالب است که دولت محترم ضمن اصرار بر تصویب لوایح چهار گانه هیچ‌گونه دستاورد اقتصادی مترتب بر آن را هم تضمین نمی‌کند! چند روز پیش یکی از اعضای محترم مجمع تشخیص حضوری به من گفت این‌ها FATF را در کاسه ما گذاشته‌اند».

خبر

پاسداران در سیستان و بلوچستان هدف انفجار انتحاری قرار گرفتند

شهادت مرزبانان با شقاوت جیش الظلم

اخبار: روابط عمومی قرارگاه قدس نیروی زمینی سپاه در اطلاعیه‌ای از حمله انتحاری تروریست‌های تکفیری به اتوبوس حامل رزمندگان اسلام و شهید و مجروح شدن جمعی از حافظان مرزهای میهن اسلامی در جاده خاش- زاهدان در شامگاه چهارشنبه ۲۴ بهمن ماه خبر داد.

در اطلاعیه قرارگاه قدس آمده است: «در پی شکست سخت استکبار جهانی از مردم شریف و قهرمان ایران در جشن ۴۰ سالگی انقلاب اسلامی و راهپیمایی باشکوه و دشمن شکن ۲۲ بهمن ماه، تروریست‌های تکفیری و مزدوران سرویس‌های اطلاعاتی وابسته به نظام سلطه و استکبار برای تلخ کردن کام ملت ایران، شامگاه دیروز یک دستگاه اتوبوس حامل رزمندگان غیور اسلام که پس از اتمام مأموریت مرزبانی از منطقه، عازم موطن خود بودند را در جاده خاش- زاهدان هدف حمله انتحاری قرار دادند.

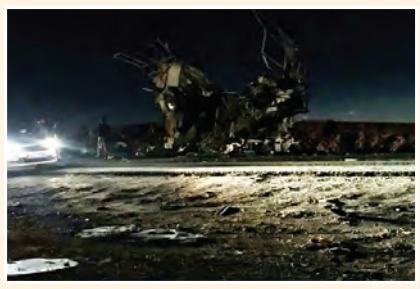

در این حمله انتحاری که با استفاده از یک دستگاه خودروی مملو از مواد منفجره در مجاورت اتوبوس حامل یکی از یگان‌های قرارگاه قدس نیروی زمینی سپاه صورت پذیرفت، جمعی از حافظان مرزهای میهن اسلامی شهید و تعدادی نیز زخمی شدند».

به گفته قرارگاه قدس اطلاعات تکمیلی متعاقباً به آگاهی ملت شهیدپرور ایران اسلامی رسانده خواهد شد.

با این حال خبرگزاری دولتی ایرنا حدود ساعت ۷ با انتشار خبر اولیه درباره این حادثه تروریستی گفت: «دقایقی پیش این اقدام تروریستی انجام شده و گفته می‌شود دست کم ۲۰ نفر شهید و ۲۰ نفر نیز زخمی شده‌اند».

به گفته برخی منابع خبری نیز، گروهک تروریستی جیش‌العدل با انتشار بیانیه‌ای، رسماً مسئولیت این حمله تروریستی را برعهده گرفت.

در ادامه رسیدگی به پرونده توقیف دارایی‌های بانک مرکزی رقم خورد

شکست آمریکا در متوقف کردن شکایت ایران در لاهه

اخبار: دیوان بین‌المللی دادگستری، مستقر در شهر لاهه هلند، روز چهارشنبه با حضور نمایندگان ایران و آمریکا برای رسیدگی به پرونده توقیف دارایی‌های بانک مرکزی ایران تشکیل جلسه داد. در حالی که برخی خبرگزاری‌ها اعلام کرده بودند قرار است رأی دادگاه لاهه در مورد شکایت ایران اعلام شود، اما روز گذشته نظر دادگاه درباره شکایت آمریکا نسبت به نتیجه شکایت ایران اعلام شد. آمریکا شکایت کرده بود که دیوان صلاحیت بررسی شکایت ایران را ندارد.

به گزارش فارس دیوان عالی آمریکا سال ۲۰۱۵ حکم به مصادره ۱/۷۵ میلیارد دلار از دارایی‌های بلوکه‌شده ایران داد و قرار شد که این دارایی‌ها به خانواده‌های قربانیان انفجار مقر تفنگداران آمریکایی در بیروت در سال ۱۹۸۳ میلادی پرداخت شود. دولت ایران در سال ۱۳۹۵ دعوایی را علیه آمریکا به دلیل ضبط و توقیف اموال بانک مرکزی به استناد عهدنامه مودت مورخ ۱۹۵۵ میلادی (۱۳۳۴ شمسی) مطرح کرد.

شکایت ایران علیه آمریکا نزد دیوان از این رو صورت گرفته است که در عهدنامه ۱۹۵۵ (عهدنامه مودت) تصریح شده که هر یک از طرفین می‌توانند اختلافات ناشی از تفسیر یا اجرای این عهدنامه را به دیوان بین‌المللی دادگستری ارجاع دهند. آمریکا چند ماه پیش اعلام کرد از این عهدنامه خارج شده است.

دیوان بین‌المللی دادگستری لاهه روز چهارشنبه با رد بخشی از اعتراض‌های آمریکا در مورد عدم صلاحیت این نهاد قضایی برای رسیدگی به پرونده شکایت ایران از واشنگتن، اعلام کرد بررسی این پرونده بر اساس دعاوی ایران، در صلاحیت این دیوان است. عبدالقوی احمد یوسف، قاضی لاهه در ابتدای سخنان خود تأکید کرد که خروج آمریکا از پیمان مودت تأثیری بر صلاحیت دادگاه برای رسیدگی شکایت ایران از آمریکا در ارتباط با اموال مسدود شده‌اش در آمریکا ندارد. بنابراین این دادگاه از نظر قضات، دیوان هم صلاحیت رسیدگی به پرونده را دارد و هم پرونده قابلیت استماع دارد.

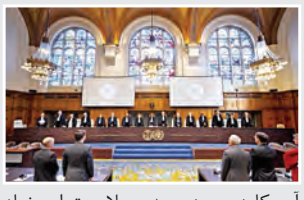

وی با تأکید بر اینکه پیمان مودت به دو طرف مصونیت حکومتی نمی‌دهد، گفت که داشتن مصونیت ایران در آمریکا را تأیید نمی‌کند. وی گفت: بانک مرکزی و دیگر شرکت‌ها باید از حقوق بین‌المللی که همه از آن برخوردارند، منتفع باشند، در غیر این صورت حقوقشان نقض خواهد شد. از این پس مرحله رسیدگی ماهوی آغاز می‌شود که مرحله زمانبری خواهد بود.

در پایان این جلسه، با موافقت دیوان مقرر شد رأی نهایی درباره شکایت ایران در جلسه‌ای که تاریخ آن مشخص نیست، اعلام شود.

هیاهوی پوچ آمریکایی‌ها

ایران در بیانیه دستورکار نشست ورشو قرار ندارد

اخبار: وزیر خارجه آمریکا و لهستان بیانیه مشترکی درباره دستورکار نشست ورشو منتشر کردند که در آن به ایران اشاره‌ای نشده است. به گفته باشگاه خبرنگاران پایگاه «تایمز اسرائیل» گزارش داد که برخلاف ادعای بنیامین نتانیاهو، نخست‌وزیر رژیم صهیونیستی که تمرکز اصلی نشست ورشو، ایران خواهد بود، بیانیه مشترک سازمان‌دهندگان اصلی این نشست نشان می‌دهد گفت‌وگو درباره جنگ‌های داخلی در سوریه و یمن و همچنین تنش اسرائیل و فلسطین و دیگر موضوعات امنیتی مرتبط با خاورمیانه، موضوعات اصلی نشست ورشو است. بنا به این گزارش، مایک پمپئو، وزیر خارجه آمریکا و جاکیچ کژاپوتوویژ، وزیر خارجه لهستان روز چهارشنبه در بیانیه مشترک آغازین نشست ورشو اعلام کردند: «ما درباره بی‌ثباتی خشونت‌آمیز در سوریه و یمن و همچنین تلاش برای دستیابی به توافق صلح بین اسرائیل و فلسطین گفت وگو خواهیم کرد». در بخش دیگری از این بیانیه آمده است: «ما انتظار داریم هر کشور نظراتی را بیان کند که نمایانگر منافع آن کشور باشد. اختلاف در یک حوزه نباید سبب جلوگیری از وحدت در سایر حوزه‌ها شود. به طور مثال، دو کشور ما (آمریکا و لهستان) در گذشته مواضع مخالفی بر سر توافق هسته‌ای ایران داشته‌اند. برخلاف این اختلاف نظر بزرگ، روابط میان آمریکا و لهستان همچنان به قوت خود باقی است». نشست موسوم به «صلح و امنیت در خاورمیانه» یا نشست ورشو قرار است ۲۴ و ۲۵ بهمن در شهر ورشو، پایتخت لهستان برگزار شود. «بنیامین نتانیاهو»، نخست‌وزیر رژیم صهیونیستی و «مایک پمپئو»، وزیر خارجه آمریکا از جمله افرادی هستند که در این نشست حضور خواهند یافت.

وزیر خارجه آمریکا پیش از این اعلام کرده بود این نشست یک ائتلاف بین‌المللی علیه ایران خواهد بود، اما پس از اینکه بسیاری از کشورهای جهان از حضور در این نشست سرباز زدند، واشنگتن با عقب‌نشینی از ادعای اولیه خود، موضوع نشست را تغییر داد.

به گزارش فارس دولت آمریکا امیدوار بود که کنفرانس ورشو به ویترینی برای اتحاد جهانی علیه تهران تبدیل شود که همزمان با چهلمین سالگرد انقلاب ایران بوده است. اما سه دیپلمات از کشورهای ناتو به شبکه خبری ان‌بی‌سی اعلام کردند بسیاری از کشورها به آمریکا هشدار داده بودند در صورتی که این کنفرانس فقط درباره ایران باشد در آن حضور نخواهند یافت. یکی از دیپلمات‌های خارجی گفته است: تردیدی وجود ندارد که ایده آن‌ها از همان ابتدا داشتن کنفرانسی درباره ایران است؛ اما سپس به خوبی درک کردند که این موضوع امکان پذیر نیست؛ چون بسیاری از کشورها تمایلی به این موضوع ندارند، بنابراین آن‌ها این موضوع را تغییر دادند. اگرچه پمپئو گفته که بیش از ۶۰ کشور در این کنفرانس شرکت خواهند کرد، اما بسیاری از کشورهای کلیدی از جمله روسیه و چین اعلام کرده‌اند که در این کنفرانس حضور نخواهند یافت. در این کنفرانس، بسیاری از کشورها در سطحی پایین نظیر اعزام دیپلمات‌های باسابقه خود حضور می‌یابند.

صدای مردم

شماره پیامک: ۳۰۰۰۴۵۶۷

- ماشاءالله به این مردم، سنگ تمام گذاشتند در دفاع از اسلام، انقلاب و ولایت. دولتی‌های بی‌تدبیر به حساب خودشون نگذارند. ۰۹۱۵۰۰۰۱۱۳۶
- دشمنان ایران و ملت ایران بدانند که ما ایرانیان با تمام سختی‌ها کشور عزیزمان و انقلاب شکوهمندمان را با تمام دنیا عوض نمی‌کنیم، اجانب بدانند. ۰۹۱۵۰۰۰۸۹۳۲
- این انقلاب بی‌نام امام‌خمینی(ره) درهیچ کجای دنیا شناخته شده نیست. سلام بر خامنه‌ای درود بر خمینی. ۰۹۱۴۰۰۰۹۹۱۵
- تذکر مجدد، امام خامنه‌ای بر عدم اعتماد به آمریکایی‌ها در مذاکره قبلی و عدم اعتماد در مذاکره فعلی با اروپایی‌ها دیگر حجت را تمام می‌کنند، مردم ببینند که منتخبشان باز هم برخلاف نصیحت‌های امام عزیز دست گدایی به غرب دراز می‌کند. ۰۹۳۶۰۰۰۶۱۵۸
- چرخ خیاطی استوک ۲۰۰ هزار تومان می‌خرند ۸۰۰ بدون فاکتور می‌فروشند! ستاد مبارزه با کالای قاچاق رفته گل بچینه! نکنه کالای قاچاق دستچین میشه؟ لابد قاچاقچی پارتی داره! از گمرک و ارزیاب و این همه ایست و بازرسی چطور رد میشه؟ لوله زیر زمین نیست که قاچاق سوخت بشه. ۰۹۱۵۰۰۰۷۸۱۹
- این وضعیت نابسامان اقتصادی و قیمت‌های افسارگسیخته را چه کسی می‌خواهد مهار کند؛ دولت، مجلس، قوه قضائیه؟! یا قوای دیگری از غیب بیایند و به داد مردم برسند؟! ای کسانی که مردم به شما رأی دادند! بدانید برای اداره مملکت با توجه به شعارهایتان شما را انتخاب کرده‌اند، چیزی که به حساب نمی‌آیند مردمند البته میز و مقام قدرت کر و کورتان کرده، بدانید این‌ها ماندنی نیست. فردای قیامت باید جواب خدا و مردم مظلوم و خون شهدا را بدهید. ۰۹۱۵۰۰۰۸۴۳۰
- بزرگواری مسئولان ضرب‌المثلی را که قرن‌ها استفاده نمی‌شد، زنده کرد (بزک نمیر بهار میاد) عده زیادی از مردم الان قادر به خرید گوشت نیستند، ولی آقایان برای شب عید گوشت ذخیره کرده‌اند که اگر درست باشد عده‌ای از رانت‌خواران خیالشان راحت شد. ۰۹۱۵۰۰۰۲۷۴۲
- با درآمد کارگری ماهیانه یک میلیون تومان و خرج و مخارج روزانه فقط تو رؤیا مگر صاحب خانه شوم. ۰۹۱۵۰۰۰۶۱۹۰
- سلام لطف بفرمایید به مسئولان که گوشت توزیع می‌کنند تذکر دهید گوشت را بر مبنای شماره ملی افراد توزیع کنند تا به همه برسد، نه اینکه یک عده با دادن حق حساب گوشت را در حجم زیاد می‌خرند و می‌برند چرخ می‌کنند دو برابر قیمت به خلق‌الله می‌فروشند. ۰۹۱۵۰۰۰۷۰۳۰
- اینکه هر روز می‌شنویم که سربازان گمنام امام زمان (عج) باند فلان کاغذ، پتروشیمی، قاچاق سوخت و چیزهای دیگه رو هر روز توی یک شهر می‌گیرند ولی در بازار هیچ تأثیری ندارد، مشکوک است؛ چون دولت از این راه هم برای خودش تبلیغ می‌کند. ۰۹۱۵۰۰۰۵۲۵۰
- هنگام دفاعیات وزیر بهداشت از برنامه‌اش به نمایندگان گفت در این راه سخت یاریم کنید، لاریجانی با خنده گفت آقای نمکی خیلی سخت نگیر؟ یعنی اگه کار کردی یا نکردی کسی باهات کار نداره، مثل بقیه وزرا و نمایندگان راحت باش! ۰۹۳۶۰۰۰۴۰۹۳
- واقعاً خجالت آوره که بعد از ۴۰ سالگی انقلاب برا مرغ و گوشت صبح زود باید تو صف بایستی تا شاید دو تا مرغ مصوب قسمتت بشه! ۰۹۱۵۰۰۰۹۶۳۶

خبر

پیام حجت الاسلام و المسلمین رئیسی در پی حمله تروریستی اخیر:

خون این شهیدان مظلوم دامان مستکبران و ایادی آنان را خواهد گرفت

اخبار: در پی حمله انتحاری گروهک جیش العدل در استان سیستان و بلوچستان، تولیت آستان قدس رضوی در پیامی این اقدام را محکوم کرد.

در پیام حجت الاسلام و المسلمین رئیسی آمده است: دو روز پس از خلق حماسه کم نظیر حضور مردم عزتمند ایران در چهلمین سالگرد پیروزی انقلاب شکوهمند اسلامی و به رخ کشیدن وحدت و انسجام ملی و انفعال و سرخوردگی دشمنان و بدخواهان، در اقدامی حقیر و جنایت آمیز، جمعی از فرزندان برومند این مرز و بوم توسط مزدوران وابسته به آمریکا و اذناب او در منطقه، به شهادت رسیدند. بی تردید عاملان این جنایت هولناک از دست انتقام شدید الهی در امان نخواهند بود و خون شهدای مظلوم این حادثه تروریستی، دامان مستکبران عالم و ایادی خبیث آنها را خواهد گرفت. اینجانب ضمن عرض تبریک و تسلیت به محضر فرماندهی معظم کل قوا، خانواده های عزیز و همرزمان این شهدای والا قدر، در جوار مضجع شریف رضوی، صحت و شفای عاجل مجروحان این جنایت و صبر و اجر جزیل بازماندگان را از درگاه ایزد منان خواستارم.

افزایش کمک هزینه جهیزیه زوج‌های جوان «مدد جو» از سال آینده

اخبار: فتاح، رئیس کمیته امداد از افزایش کمک هزینه جهیزیه برای زوج‌های جوان خبر داد و گفت: سرانه کمک هزینه جهیزیه افزایش داشته که بزودی به استان‌ها ابلاغ می‌شود و اجرای آن از اول سال آینده است. رئیس کمیته امداد با اعلام اینکه سقف تسهیلات اشتغال مددجویان از ۲۰ میلیون به ۵۰ میلیون تومان برای مددجویان شهری و روستایی افزایش یافته است، افزود: سال آینده شاهد رشد ۲/۵ برابری تسهیلات بانکی تبصره ۱۶ با تخصیص ۳۵۰۰ میلیارد تومان هستیم؛ این در حالی است که این رقم امسال ۱۴۰۰ میلیارد تومان بود. وی در ادامه به تسهیل شرایط ضمانت‌های مددجویان در بخش وام‌های روستایی اشاره و تصریح کرد: هم‌اکنون برای وام‌های ۲۰ میلیون تومانی یک ضامن نیاز است و همچنین افراد بدون ضامن نیز قرار است با ارائه وثیقه‌های شخصی، از وام‌های قرض‌الحسنه بهره‌مند شوند.

آمریکا عوامل کنفرانس «افق نو» را تحریم و یک افسر سابق خود را به جاسوسی برای ایران متهم کرد

اخبار: رسانه انگلیسی رویترز مدعی شده یک افسر سابق ضداطلاعات نیروی هوایی آمریکا به نام «مونیکا ویت» جذب سرویس‌های اطلاعاتی ایران شده است. در کیفرخواست صادرشده علیه این افسر سابق اطلاعاتی آمده «مونیکا الفرید ویت» شهروند ایالات متحده و کارشناس واحد اطلاعات نیروی هوایی آمریکا بوده است. وی اوت ۱۹۹۷ به نیروی هوایی آمریکا پیوسته و تا مارس ۲۰۰۸ به خدمت اشتغال داشته است. این کیفرخواست همچنین تصریح کرده ویت به اطلاعات رده سری و فوق سری آمریکا دسترسی داشته است و پس از رفتن به ایران، به شناسایی همکاران سابقش کمک کرده است. به گزارش فارس دادستان‌های آمریکایی ادعا کرده‌اند این افسر ضداطلاعاتی اسم رمز و مأموریت‌های یک برنامه مخفیانه پنتاگون برای انجام عملیات‌های اطلاعاتی را در اختیار ایرانی‌ها قرار داده است. همچنین ادعا شده که او با اعضای سپاه پاسداران انقلاب اسلامی ایران همکاری کرده است.

این کیفرخواست همچنین اینکه ویت چطور در اوت ۲۰۱۳ نسخه‌ای از بیوگرافی و سوابق شغلی‌اش را در اختیار دستگاه‌های اطلاعاتی ایران قرار داده را تشریح کرده است. دادستان‌های آمریکایی ادعا کرده‌اند «مایک ویت» حوالی فوریه ۲۰۱۲ برای شرکت در کنفرانس «هالیوودیسم» سازمان افق نو به ایران سفر کرده است. ادعا شده او در این زمان در یک یا چند ویدئو خودش را به عنوان مقام سابق آمریکایی معرفی کرده و از دولت آمریکا انتقاد کرده است. او اطلاع داشته که این اظهارات قرار است از رسانه‌های ایران پخش شوند. هم‌زمان وزارت خزانه‌داری آمریکا ۹ فرد و ۲ مجموعه ایرانی را در لیست تحریم‌های خود قرار داد. بر اساس گزارش رسانه‌های آمریکایی علاوه بر اعضای تیم اجرایی همایش بین‌المللی افق نو، خود «سازمان افق نو» و شرکت نت پیگرد سماوات نیز به‌عنوان دو مجموعه ایرانی در لیست تحریم‌ها قرار گرفته‌اند.

طرح جدید نمایندگان برای استیضاح وزیران در صورت دریافت ۳ کارت زرد

اخبار: غلامرضا کاتب، رئیس کمیسیون تدوین آیین‌نامه داخلی مجلس شورای اسلامی در گفت‌وگو با تسنیم، با اشاره به انتقادهای مطرح شده درباره بی‌تأثیر بودن کارت زرد نمایندگان در نحوه عملکرد وزرا، گفت: در آیین نامه داخلی مجلس سازوکار مناسبی برای طرح سؤال از وزیران وجود ندارد که در حال اصلاح این موضوع در کمیسیون هستیم. وی با بیان اینکه ضمانت اجرایی در آیین‌نامه داخلی مجلس برای اینکه وزیری پس از دریافت سه کارت زرد از مجلس استیضاح شود وجود ندارد و این موضوع در آیین نامه مسکوت مانده است، افزود: برخی از نمایندگان طرحی را تدوین کرده‌اند تا اگر وزیری از نمایندگان سه کارت زرد دریافت کرد به صورت اتوماتیک استیضاحش در پارلمان کلید بخورد.

۶ سرود انقلابی توسط واحد آوای رضوان تولید شد آستان‌نیوز: گروه‌های سرود آوای رضوان وابسته به مؤسسه آفرینش‌های هنری آستان قدس رضوی سرودهای انقلابی ویژه‌ای را همزمان با بانگ اللّه‌اکبر در شب ۲۲ بهمن ۱۳۹۷ در برخی مساجد شهر مشهد اجرا کردند. سرودهای واحد آوای رضوان به سبک آکاپلا (شکلی از موسیقی یک یا چند نفره که برای اجرای بدون همراهی ساز ساخته می‌شود) تولید و توسط گروه‌های نوجوان و جوان در مناسبت‌های گوناگون ملی و مذهبی در مراسم و پاتوق‌های مختلف و معابر پرتردد شهری مانند خیابان‌ها و بازارهای اطراف حرم مطهر رضوی، راه‌آهن، پایانه مسافربری و فرودگاه و... اجرا می‌شود.

به همت سازمان فرهنگی آستان قدس رضوی و با همکاری مؤسسه آموزشی و پژوهشی امام خمینی(ره) قم صورت گرفت

برگزاری ۸ دوره «طرح ولایت» ویژه کارکنان و خدام آستان قدس رضوی

آستان | گستره وسیع مخاطبان در آستان قدس رضوی و همچنین تنوع و تکثر گروه‌های هدف، برنامه‌ریزی جامع و دقیقی را به منظور تحقق اهداف مطلوب در این آستان قدسی در حوزه فرهنگی می‌طلبد.

مدیریت امور فرهنگی خدام و کارکنان سازمان فرهنگی آستان قدس رضوی با تدوین و اجرای طرح‌های معرفت‌افزایی همانند جلسات درس اخلاق با عنوان «با خادمان خورشید»، «طرح صلای عزا»، «طرح خانواده رضوی» و «طرح ولایت» کوشیده است تا در کنار فضای ملکوتی حرم ثامن الحجج(ع) با ارائه تعالیم و مفاهیم متعالی اسلام ناب، سیره عالم آل محمد(ع) را متجلی ساخته و به ارتقای شناخت و معرفت خادمان و کارکنان این مضجع پرنور بیفزاید.

«طرح ولایت» یکی از طرح‌های آموزشی و فرهنگی است که توسط سازمان فرهنگی آستان قدس رضوی و در راستای نیازهای عقیدتی کارکنان و خدام با همکاری مؤسسه آموزشی و پژوهشی امام خمینی(ره) برگزار می‌شود.

برگزاری ۸ دوره از «طرح ولایت»

حجت‌الاسلام والمسلمین عماد دخانی، مدیر امور فرهنگی خدام و کارکنان سازمان فرهنگی آستان قدس رضوی، درباره دوره «طرح ولایت» بیان کرد: این طرح یکی از دوره‌های معرفت‌افزایی برای کارکنان و خدام آستان قدس رضوی است که تاکنون هشت دوره آن برگزار شده است.

وی افزود: نخستین دوره این طرح ویژه مدیران ستادی، مدیران مؤسسات و مراکز تابعه سازمان فرهنگی آستان قدس رضوی به مدت سه روز و در قالب ۱۲ جلسه در سالن اجتماعات مؤسسه تربیت‌بدنی آستان قدس رضوی برگزار شد.

دخانی با بیان اینکه استادان این دوره حجت‌الاسلام والمسلمین دکتر الهی راد، مدیر مرکز اندیشه‌های بنیادین مؤسسه امام خمینی(ره) و حجت‌الاسلام والمسلمین دکتر رضایی، عضو هیئت علمی مؤسسه امام خمینی(ره) بودند، تصریح کرد: ۱۲ محور در حوزه معرفت‌شناسی و راه‌های شناخت به‌عنوان سرفصل‌های اصلی این دوره انتخاب شده‌اند که بررسی اقسام، انواع و اعتبار علم حضوری و علم حصولی؛ هرمنوتیک فلسفی، پلورالیسم دینی، نظریه نسبی‌گرایی و شک‌گرایی، ارزیابی معرفتی، بررسی و نقد نظریه تعدد قرائت‌هایی از دین و معرفت دینی از جمله آن‌ها هستند.

وی بیان کرد: در روز پایانی نخستین دوره این طرح که با حضور خانواده‌های شرکت‌کنندگان و با همکاری مرکز بانوان و امور خانواده آستان قدس رضوی در باغ اردوگاه خاتون برگزار شد؛ علاوه بر برنامه‌های معرفتی با حضور حجت‌الاسلام واعظ موسوی، برنامه‌های مهارتی ویژه نیز برای همسران و دختران شرکت‌کنندگان تدارک دیده شد.حجت‌الاسلام والمسلمین دخانی خاطرنشان کرد: همزمان فرزندان پسر این عزیزان نیز در ویژه برنامه‌های تدارک دیده شده در مؤسسه تربیت‌بدنی آستان قدس رضوی شرکت کردند.

برگزاری ۹۶ عنوان کلاس برای سطوح مختلف کارکنان

مدیر امور فرهنگی خدام و کارکنان سازمان فرهنگی آستان قدس رضوی گفت: دومین دوره طرح ولایت نیز در دو بخش «شهید مطهری(ره)» ویژه رؤسای ادارات واحدهای تابعه سازمان فرهنگی و «شهید مفتح(ره)» ویژه کارشناسان مسئول واحدهای تابعه سازمان فرهنگی، به مدت سه روز در سالن جلسات بنیاد پژوهش‌های آستان قدس رضوی برگزار شد.

وی با بیان اینکه تاکنون ۹۶ عنوان کلاس «معرفت‌شناسی» و «خداشناسی» برای سطوح مختلف برگزار شده، افزود: در مجموع یک دوره معرفت‌شناسی و یک دوره خداشناسی ویژه مدیران، یک دوره معرفت‌شناسی ویژه رؤسای ادارات؛ چهار دوره معرفت‌شناسی برای کارشناسان و یک دوره معرفت‌شناسی نیز ویژه خواهران برگزار شده و این روند همچنان ادامه خواهد داشت.

در آیین تودیع و معارفه رئیس سازمان کتابخانه‌ها، موزه و مرکز اسناد آستان قدس رضوی مطرح شد

توجه به سرمایه‌های عمومی در اولویت فعالیت کتابخانه ها

آستان: مراسم تکریم رئیس سابق سازمان کتابخانه‌ها، موزه‌ها و مرکز اسناد آستان قدس رضوی، دکتر مجتبی بذرافشان و معارفهٔ ریاست جدید این سازمان، حجت‌الاسلام سید جلال حسینی، با حضور جمعی از مقامات آستان قدس رضوی و کارشناسان این مرکز برگزار شد.در این مراسم ابتدا رئیس سازمان فرهنگی آستان قدس رضوی به ایراد سخنرانی پرداخت و ضمن گرامیداشت آغاز دههٔ پنجم پیروزی انقلاب اسلامی ایران گفت: امروز در شرایطی زندگی می کنیم که تقابل جبههٔ حق و باطل، با گذشته متفاوت شده اما پیچیدگی‌های جبههٔ باطل، مسئولیت ما را در شناخت آن کم نمی کند.حجت‌الاسلام حجت گنابادی‌نژاد، خدمت به بارگاه مطهر رضوی را توفیق بی‌مانندی دانست که هرچه از آن گفته شود، باز هم حق مطلب ادا نشده است. وی با بیان این‌که در تاریخ آستان مقدس رضوی، قدیمی‌ترین مرکز فرهنگی در جوار مرجع حضرت رضا(ع)، کتابخانهٔ آستان قدس رضوی است، تصریح کرد: توسعهٔ کمی و کیفی کتابخانه‌های آستان قدس رضوی در مشهد و شهرستان‌ها، پیوسته مورد تأکید تولیت فقید و تولیت فعلی این آستان بوده است و مدیران مختلفی که تاکنون عهده‌دار ریاست این سازمان شده‌اند، بر این مهم اهتمام ویژه داشته‌اند.در ادامه، دکتر بذرافشان با اشاره به این‌که مأموریت یک سازمان باید متناسب با ساختار آن باشد، گفت: مأموریت سازمان کتابخانه‌ها، تأکید بر فرایند علمی‌شدن امور در بخش‌های مختلف این سازمان بود که در این راستا، برنامه‌ای پنج‌ساله تدوین کردیم که مبتنی بر تأکیدات تولیت محترم است.در پایان، حجت‌الاسلام سید جلال حسینی به نقش مهم کتابخانه در تنظیم سبک زندگی اسلامی اشاره و تصریح کرد: نباید کتابخانه را صرفاً محلی برای خوانش کتاب بدانیم و اگر کتابخانه بر سبک زندگی مردم به‌ویژه جوانان تأثیر نگذارد، در واقع نتیجه‌ای نداشته است.وی در بیان بخشی از برنامه‌های خود برای مدیریت سازمان کتابخانه‌ها، موزه‌ها و مرکز اسناد آستان قدس رضوی، مأموریت اصلی کتابخانه را در دورهٔ جدید، الگوسازی، کادرسازی و شبکه‌سازی دانست و افزود: توجه بیشتر به سرمایه‌های عمومی، ارتباط‌گیری بیشتر با مراکز علمی دانشگاهی و حوزوی و امکان استفادهٔ آسان پژوهشگران از منابع ارزشمند این سازمان، بخشی از برنامه‌های پیش روست.

روز گذشته در مراسمی با حضور جمعی از معاونان و مدیران این آستان صورت گرفت

تکریم و معارفه معاون تبلیغات اسلامی آستان قدس رضوی

آستان: روز گذشته در مراسمی با حضور جمعی از معاونان و مدیران آستان قدس رضوی از خدمات و زحمات حجت‌الاسلام سیدجلال حسینی قدردانی شد و حجت‌الاسلام والمسلمین رضا علی عزیزی به عنوان سرپرست معاونت تبلیغات اسلامی آستان قدس رضوی معرفی شد.

معاون هماهنگی سازمان حرم مطهر رضوی در این مراسم گفت: ارائه یک الگوی مطلوب برگرفته از سیره رضوی به جامعه بشری رسالت اصلی خادمان بارگاه منور امام هشتم(ع) است.دکتر محمدحسن حبیبیان تصریح کرد: امروز دشمنان نظام جمهوری اسلامی توطئه‌های خودشان را در دو حوزه رفاه و امنیت متمرکز کرده‌اند و با راهکارهای ناموفق تحریم و ایجاد فتنه در جامعه به دنبال اهدافشان هستند، بنابراین در چنین موقعیتی جامعه بشری نیازمند یک الگوی برخاسته از تفکر رضوی برای مقابله در برابر بدخواهان نظام دینی است.در ادامه این مراسم حجت‌الاسلام والمسلمین رضا علی عزیزی، سرپرست معاونت تبلیغات اسلامی آستان قدس رضوی با بیان اینکه نشر فرهنگ رضوی وظیفه همه مسئولان آستان قدس رضوی است، گفت: در طول ۴۰ سال پس از پیروزی انقلاب اسلامی، آستان قدس رضوی در حوزه‌های مختلف بویژه در حوزه تبلیغی فرهنگی رشد خوبی داشته است.

وی با اشاره به اینکه منابع دینی برترین الگوهای زندگی فردی، اجتماعی را به انسان ارائه می‌دهند، اظهار کرد: حرم مطهر رضوی از ظرفیت‌های بالایی برخوردار است که باید با بهره‌گیری از مفاهیم قرآن کریم و سیره ائمه عصمت و طهارت(ع) این ظرفیت‌ها را شکوفا کنیم.

عزیزی با اشاره به اینکه ما باید با تفکر انقلابی و جهادی به دنبال عملی کردن ارزش‌های دین مبین اسلام باشیم، افزود: آستان قدس رضوی بهترین مکان و پایگاه برای جامه عمل پوشاندن به مفاهیم دینی و محقق کردن اهداف اهل بیت(ع) است.وی رعایت ضوابط و قوانین با محوریت سیره رضوی را نخستین عامل موفقیت در فعالیت‌های فرهنگی و تبلیغی دانست و گفت: ارائه الگوی دینی از حرم مطهر رضوی یک رسالت عظیم است که باید با به کارگیری خلاقیت و روش‌های نوین در راستای تحقق آن تلاش کنیم.

در ۱۰ ماه نخست سال جاری صورت گرفت

ادغام شرکت‌های کشاورزی رضوی برای ایجاد مدیریتی علمی و روزآمد

آستان نیوز: مدیرعامل هلدینگ کشاورزی، دامپروری و صنایع تبدیلی سازمان اقتصادی رضوی از ادغام شرکت‌های کشاورزی این سازمان با هدف ایجاد مدیریتی علمی و روزآمد خبر داد.

محمدجواد وریدی بیان کرد: در فاز نخست، ۶ شرکت شامل کشت و صنعت جنوب خراسان، کشت و صنعت مزرعه نمونه، کشت و صنعت سرخس، کشت و صنعت باغات، کشت و صنعت تربت حیدریه و کشت و صنعت انابد در قالب شرکت کشاورزی رضوی با یکدیگر ادغام شده‌اند.

وی ادامه داد: در فاز دوم نیز سایر مؤسسات همچون کشاورزی و موقوفات استان سمنان، سازمان موقوفات یزد و کرمان، شرکت کشت و صنعت اسفراین و همچنین موقوفات و کشاورزی چناران به شرکت کشاورزی رضوی ملحق خواهد شد، بنابراین در آینده‌ای نزدیک تمامی شرکت‌های کشاورزی تابعه هلدینگ کشاورزی، دامپروری و صنایع تبدیلی تجمیع و در قالب یک شرکت مدیریت خواهند شد.مدیر عامل هلدینگ کشاورزی، دامپروری و صنایع تبدیلی سازمان اقتصادی رضوی درباره اهداف این هلدینگ از ادغام شرکت‌های مذکور گفت: با توجه به ضرورت تغییر رویکرد در عرصه کشاورزی از سنتی به مدرن، این اقدام به منظور ایجاد مدیریتی واحد، علمی و به‌روز در حوزه کشاورزی صورت گرفته است.

وی ادامه داد: در کنار این اقدام، فعالیت‌های جدیدی همچون طراحی سامانه جامع اطلاعات کشاورزی در دست اقدام سازمان اقتصادی قرار دارد که تحقق این مهم به ایجاد مدیریت علمی و روزآمد در حوزه کشاورزی کمک شایانی خواهد کرد. وریدی، تعیین الگوی کشت مناسب متناسب با مزارع و اراضی کشاورزی در مجموعه سازمان اقتصادی رضوی را یکی دیگر از برنامه‌های جاری این هلدینگ در عرصه کشاورزی دانست.مدیر عامل هلدینگ کشاورزی، دامپروری و صنایع تبدیلی سازمان اقتصادی رضوی با اشاره به ایجاد مؤسسه بذر و نهال رضوی گفت: این مؤسسه با رویکرد تولید، تکثیر و فروش انواع بذرهای هیبرید و استاندارد، نهال، انواع تولیدات رویشی و... در حال تأسیس است.

خبر

قائم مقام تولیت آستان قدس رضوی خبر داد

آمادگی تمام بخش‌های حرم مطهر رضوی برای میزبانی از زائران نوروزی

آستان: قائم مقام تولیت آستان قدس رضوی از آمادگی کامل تمام بخش‌های بارگاه منور امام علی بن موسی الرضا(ع) برای پذیرایی و استقبال از زائران در ایام نوروز خبر داد.

سیدرضا فاطمی امین روز گذشته در حاشیه بازدید از سازمان حرم مطهر رضوی، با بیان اینکه تسهیل امر زیارت نخستین رسالت آستان قدس رضوی است، اظهار کرد: سالانه ۳۰ میلیون زائر به حرم مطهر امام رضا(ع) می‌آیند و حدود ۳۰۰ میلیون تشرف انجام می‌شود، طبیعتاً این خیل عظیم زائر نیازمند مجموعه‌ای از خدمات متنوع و گسترده شامل روشنایی، نظافت، گرمایش و سرمایش و... هستند.

وی افزود: خوشبختانه با تأسیس سازمان حرم مطهر رضوی در آستان قدس رضوی تمام امور مربوط به بارگاه منور رضوی یکپارچه شده و این امر، ارائه خدماتی دقیق‌تر و کیفی‌تر به زائران را به دنبال داشته است. قائم مقام تولیت آستان قدس رضوی با بیان اینکه نوروز جزو ایامی است که حرم مطهر رضوی با بیشترین تشرف زائران روبه‌رو است، تصریح کرد: بخش‌های مختلف حرم مطهر و خادمان بارگاه منور رضوی برای میزبانی و استقبال از زائران نوروزی حرم مطهر آمادگی کامل دارند.

فاطمی امین با اشاره به بازدید خود از بخش‌های مختلف سازمان حرم تصریح کرد: پروژه‌های عمرانی مهمی در راستای توسعه صحن‌ها و رواق‌های حرم مطهر رضوی برای سال‌های آینده در دست اقدام است، امروز از روند اجرای عملیات عمرانی آن‌ها برای حصول اطمینان از روند مناسب اجرای پروژه‌ها، بازدید انجام شد که روند اجرای آن‌ها بسیار خوب ارزیابی می‌شود.

در ۱۰ ماه نخست سال جاری صورت گرفت

ارائه خدمات فرش با مفروش کردن ۳۹۴ هزار مترمربع از حرم رضوی

آستان: مدیرعامل شرکت فرش آستان قدس رضوی از مفروش کردن مساحت بیش از ۳۹۴ هزار مترمربع از حرم مطهر رضوی در حوزه ارائه خدمات فرش در ۱۰ ماه نخست سال ۱۳۹۷ خبر داد.

غلامرضا باغشنی بیان کرد: از این میان، حدود ۳۳۵ هزار مترمربع با فرش‌های ماشینی و نزدیک به ۶۰ هزار مترمربع نیز با فرش‌های دستباف مفروش شده است.وی ادامه داد: خدمات فرش حرم مطهر در مدت مذکور از رشد ۱۴ درصدی در مقایسه با مدت مشابه سال گذشته برخوردار بوده است.

مدیرعامل شرکت فرش آستان قدس رضوی درباره موارد کاربرد فرش‌های دستباف و ماشینی در اماکن متبرکه رضوی گفت: فرش‌های ماشینی بیشتر در فضای باز مورد استفاده قرار گرفته و به برگزاری نمازهای روزانه و مراسم و مناسبت‌ها اختصاص دارد.باغشنی اضافه کرد: علاوه بر این، فرش‌های دستباف تولیدی این شرکت نیز در رواق‌ها و مکان‌های مسقف مورد استفاده قرار می‌گیرند.وی با اشاره به اشتغال ۲۴۰ نفر برای مفروش کردن حرم مطهر حضرت رضا(ع) گفت: این افراد به طور متوسط در یک شبانه‌روز و در قالب ۳ شیفت، خدمات مربوط به فرش حرم را انجام می‌دهند.

مدیرعامل شرکت فرش آستان قدس رضوی ادامه داد: تمامی صحن‌های اماکن متبرکه رضوی در شبانه‌روز، در سه نوبت برای برگزاری نماز جماعت مفروش می‌شوند.باغشنی درباره اقدام‌های صورت گرفته برای افزایش کیفیت خدمات فرش در حرم مطهر بیان کرد: خدمات‌رسانی به زائران بارگاه ملکوتی حضرت علی‌بن موسی‌الرضا(ع) به طور مستمر سرلوحه امور قرار داشته و دارد و این خدمات به صورت شبانه‌روزی در حال انجام است.

به منظور گرامیداشت یاد شهدای زمین فوتبال چوار

یاران خداداد در ورزشگاه امام رضا(ع) به میدان می‌روند

آستان: به همت مؤسسه تربیت بدنی آستان قدس رضوی، مسابقه فوتبال گرامیداشت یاد و خاطره شهدای زمین فوتبال چوار با حضور خداداد عزیزی مربی و فوتبالیست پیشکسوت خراسانی و جمعی از ملی‌پوشان سابق تیم ملی در ورزشگاه امام رضا(ع) برگزار می‌شود. این مسابقه به مناسبت گرامیداشت سی و دومین سالروز فاجعه زمین فوتبال چوار با حضور چهره‌های سرشناس فوتبال ایران و جمعی از بازماندگان این رویداد برگزار می‌شود و تماشای آن برای عموم مردم رایگان است.

در ۲۳ بهمن ماه سال ۱۳۶۵، هواپیماهای رژیم بعثی، زمین مسابقه فوتبال بین تیم‌های منتخب چوار و منتخب جوانان ایلام را بمباران کردند که در این فاجعه تاریخی ۹ بازیکن فوتبال، یک داور و پنج تماشاگر به شهادت رسیدند و ده‌ها نفر به درجه جانبازی نائل آمدند.

در این بازی که روز جمعه ۲۶ بهمن‌ماه ساعت ۱۳:۳۰ برگزار خواهد شد، تعدادی از بازیکنان خاطره‌انگیز فوتبال کشور از جمله خداداد عزیزی، محمدرضا مهدوی، رضا عنایتی، محمد نوازی، احمد تقوی، اسماعیل حلالی، مهدی امیرآبادی، بهروز رهبری‌فرد و پرویز برومند حضور خواهند داشت.

نوبت دوم

آگهی تجدید مناقصه

اداره کل راه و شهرسازی استان مازندران در نظر دارد مناقصه عمومی طبق جدول ذیل از طریق سامانه تدارکات الکترونیکی دولت برگزار نماید. کلیه مراحل برگزاری مناقصه از دریافت اسناد مناقصه تا ارائه پیشنهاد مناقصه گران و بازگشایی پاکت ها از طریق درگاه سامانه تدارکات الکترونیکی دولت (ستاد) به آدرس www.setadiran.ir انجام خواهد شد و لازم است مناقصه گران در صورت عدم عضویت قبلی ، مراحل ثبت نام در سایت مذکور و دریافت گواهی امضای الکترونیکی را جهت شرکت در مناقصه محقق سازند .

ردیف	پروژه	مبلغ برآورد (به ریال)	مبلغ ضمانت نامه (به ریال)	شماره فراخوان ستاد ایران
۱	بهسازی و آسفالت راه روستایی پردمه آمل	۱۳,۶۶۸,۷۷۸,۷۲۰	۶۸۳,۵۰۰,۰۰۰	۲۰۰۹۷۳۳۷۷۰۰۰۳۹۲
۲	بهسازی و روکش آسفالت راه آبگرم آمل	۶,۰۸۵,۲۴۴,۳۵۱	۳۰۴,۵۰۰,۰۰۰	۲۰۰۹۷۳۳۷۷۰۰۰۳۹۳
۳	اجرای لایه اساس و آسفالت راه روستایی نمل–سپارده	۲,۷۵۹,۶۱۴,۸۲۶	۱۳۸,۰۰۰,۰۰۰	۲۰۰۹۷۳۳۷۷۰۰۰۳۹۴

دارا بودن رتبه ۵ از معاونت برنامه ریزی ونظارت راهبردی رئیس جمهور با رعایت سقف ارجاع کار در راه و ترابری (حمل و نقل) الزامی است.

تاریخ انتشار مناقصه در سامانه تاریخ ۹۷/۱۱/۱۸

مهلت زمانی دریافت اسناد مناقصه از سایت : ساعت۱۴/۰۰ مورخه ۹۷/۱۱/۲۸

مهلت زمانی ارائه پیشنهاد : ساعت۱۴/۰۰ مورخه ۹۷/۱۲/۰۹

زمان بازگشایی پاکت ها : ساعت ۰۸/۰۰ مورخه ۹۷/۱۲/۱۲

اطلاعات تماس دستگاه مناقصه گذار جهت دریافت اطلاعات بیشتر در خصوص اسناد مناقصه و ارائه پاکت های الف

آدرس ساری خیابان جام جم –اداره پیمان و رسیدگی تلفن ۳۳۳۶۳۹۰۴ –۰۱۱

اطلاعات تماس سامانه ستاد جهت انجام مراحل عضویت در سامانه : مرکز تماس : ۴۱۹۳۴–۰۲۱

دفتر ثبت نام : ۸۸۹۶۹۷۳۷ و۸۵۱۹۳۷۶۸–۰۲۱

این آگهی همزمان در سایتiets.mporg.ir نیز درج گردیده است

اداره کل راه و شهرسازی استان مازندران

۶۹۷۱۷۱۷۲

نوبت دوم

(آگهی فراخوان جهت ارزیابی کیفی پیمانکاران)

۱– دستگاه مناقصه گذار: اداره کل ثبت اسناد و املاک خراسان رضوی آدرس مشهد تقاطع بلوار خیام و ارشاد

۲– محل اجرای پروژه: اداره ثبت اسناد و املاك شهرستان جوین

۳– موضوع: احداث اداره ثبت اسناد واملاك جوین

۴– شرح مختصری از مشخصات کار: انجام عملیات اجرایی مربوط به احداث ساختمان اداره ثبت اسناد و املاك جوین در دو طبقه به مساحت ۸۰۰ متر مربع و تاسیسات برقی و مکانیکی

۵– مبلغ اعتبارابلاغی (۱۲/۰۰۰/۰۰۰/۰۰۰) ریال که از محل طرح تملك داراییهای سرمایه ای ملی تامین میگردد

۶– شرکت های متقاضی می بایست حداقل دارای رتبه ۵ رشته ابنیه از سازمان مدیریت و برنامه ریزی و گواهی صلاحیت از لحاظ ایمنی از وزارت کار و رفاه اجتماعی باشند .

۷– از شرکتهای واجد شرایط دعوت میشود حداکثر ظرف مدت ۵ روز از تاریخ ۹۷/۱۱/۲۴ اسناد ارزیابی را دریافت و پس از تکمیل تا ساعت ۱۳ مورخه ۹۷/۱۲/۱۵ ضمن بارگذاری در سامانه تدارکات الکترونیکی دولت (ستاد) یك نسخه به دبیرخانه این اداره کل واقع در مشهد ، تقاطع ارشاد و خیام ، طبقه سوم تحویل و رسید دریافت نمایند .

ضمنا تاکید میگردد کلیه مراحل مربوط به تشریفات ارزیابی کیفی و مناقصه پیمانکاران و اخذ مدارك مناقصه صرفا از طریق سامانه تدارکات الکترونیکی دولت (ستاد) قابلیت پیگیری داشته و مورد قبول کارفرما میباشد .

۸– محل دریافت فایل اسناد مناقصه: سامانه تدارکات الکترونیکی دولت (ستاد) به آدرس الکترونیکی www.setadiran.ir

۹– سایت اینترنتی پایگاه ملی مناقصات: http://iets.mprog.ir

اداره کل ثبت اسناد و املاک خراسان رضوی

۶۹۷۱۷۱۷۴

آگهی مفقودی

برگ سبز وسند کمپانی پراید جی تی ایکس آی مدل ۱۳۸۳ شماره پلاک ۳۶ایران ۷۶و۳۵۸ شماره موتور ۰۱۰۰۹۴۶۷ شماره شاسی S1412283389600 نام مالک محمد ظریف شهابادی یوسف مفقود گردیده واز درجه اعتبار ساقط می باشد

۶۹۷۱۷۱۳۷

آگهی مناقصه (نوبت دوم)

شهرداری سبزوار در نظر دارد اجرای پروژه محوطه سازی اطراف سوله زائر واقع در بوستان بهمن را بمبلغ۳/۰۰۰/۰۰۰/۰۰۰ ریال از محل اعتبارات ذیحسابی به پیمانکار واجدشرایط واگذار نماید. لذا شرکت های دارای رتبه ابنیه یا راه می توانند جهت دریافت اسنادمربوطه به امور قراردادهای شهرداری مراجعه نمایند. جهت کسب اطلاعات بیشتر با شماره تلفن ۰۵۱۴۴۲۴۱۷۸۱ تماس حاصل فرمایند یا به سایت شهرداری سبزوار به آدرس www.sabzevar.ir مراجعه کنند. مبلغ سپرده شرکت در مناقصه معادل ۱۵۰/۰۰۰/۰۰۰ ریال به‌صورت نقد یا ضمانت‌نامه بانکی می‌باشد. ضمناً شهرداری در رد یا قبول هریک از پیشنهادها مختار است. آخرین‌مهلت شرکت در مناقصه و تحویل پاکت‌های پیشنهادی به دبیرخانه شهرداری تا پایان وقت اداری رأس ساعت ۱۴:۱۰ روز یکشنبه مورخ ۹۷/۱۲/۵ می‌باشد. مزایده رأس ساعت ۱۰ صبح روز دوشنبه مورخ ۹۷/۱۲/۶ در محل شهرداری برگزار می‌گردد.

سید علی کوشکی شهردار سبزوار

۶۹۷۱۷۱۰۵۶

رهبر انقلاب در ۴۰ سالگی انقلاب اسلامی ایران بیانیه مهمی صادر کردند

فراخوان جوانان برای گام دوم انقلاب

انقلاب کبیر اسلامی ایران در حالی چهلمین سالگرد پیروزی خود را پشت سر گذاشت و قدم به دهه پنجم حیات خود نهاد که اگرچه دشمنان مستکبر کش کمان‌های باطلی در سر داشتند، اما دوستانش در سراسر جهان، امیدوارانه آن را در کذر از چالش‌ها و به دست آوردن پیشرفت‌های خیره‌کننده، همواره سربلند دیده‌اند.

در چنین نقطه عطفی، رهبر حکیم انقلاب اسلامی با صدور «بیانیه گام دوم انقلاب» و برای ادامه این راه روشن، به تبیین دستاوردهای شگرف چهار دهه گذشته پرداخته و توصیه‌هایی اساسی به‌منظور «جهاد بزرگ برای ساختن ایران اسلامی بزرگ» ارائه فرموده‌اند. بیانیه «گام دوم انقلاب» تجدید مطلعی است، خطاب به ملت ایران و بویژه جوانان که به‌مثابه منشوری برای «دومین مرحله خودسازی، جامعه‌پردازی و تمدن‌سازی» خواهد بود و «فصل جدید زندگی جمهوری اسلامی» را رقم خواهد زد.

این گام دوم، انقلاب را «به آرمان بزرگش که ایجاد تحقق نوین اسلامی و آمادگی برای طلوع خورشید ولایت عظمی (ارواحنافداه) هست» نزدیک خواهد کرد. متن کامل این بیانیه به شرح زیر است:

بسم الله الرّحمن الرّحیم

الحمدلله ربّ العالمین و الصّلاة و السّلام علی سیّدنا محمّد و آله الطّاهرین و صحبه المنتجبین و من تبعهم باحسان الی یوم الدّین.

ورود انقلاب اسلامی به دوّمین مرحله خودسازی، جامعه‌پردازی و تمدن‌سازی

انقلاب اسلامی ایران، با قدرت و شکوه به میدان نهاد؛ چارچوب‌ها را شکست، کهنگی کلیشه‌ها را به رخ دنیا کشید؛ دین و دنیا را در کنار هم مطرح کرد و آغاز عصر جدیدی را اعلام نمود. طبیعی بود که سردمداران گمراهی و ستم واکنش نشان دهند، اما این واکنش ناکام ماند. چب و راست مدرنیته، از تظاهر به نشنیدن این صدای جدید و متفاوت، تا تلاش گسترده و گوناگون برای خفه کردن آن، هرچه کردند به اجل محتوم خود نزدیک‌تر شدند. اکنون با گذشت ۴۰ جشن سالانه انقلاب و ۴۰ دهه قعر، یکی از آن دو کانون دشمنی نابود شده و دیگری با مشکلاتی که خبر از نزدیکی احتضار می‌دهند، دست و پنجه نرم می‌کند! و انقلاب اسلامی با حفظ و پایبندی به شعارهای خود همچنان به پیش می‌رود.

شعارهای جهانی، فطری، درخشان و همیشه‌زنده انقلاب اسلامی

برای همه چیز می‌توان طول عمر مفید و تاریخ مصرف فرض کرد، اما شعارهای جهانی این انقلاب دینی از این قاعده مستثنا است؛ آن‌ها هرگز بی‌مصرف و بی‌فایده نخواهند شد؛ زیرا فطرت بشر در همه عصرها با آن سرشته است. آزادی، استقلال، معنویت، عدالت، استقلال، عزت، عقلانیت، برادری، هیچ یک به یک تمدن و یک جامعه مربوط نیست تا در دوره‌ای بدرخشد و در دوره‌ای دیگر افول کند. هرگز نمی‌توان مردمی را تصور کرد که از این چشم‌اندازهای مبارک دل‌زده شوند. هرگاه دل‌زدگی پیش آمده، از روی گردانی مسئولان از این ارزش‌ها دینی بوده است و نه از پایبندی به آن‌ها و کوشش برای تحقق آن‌ها.

فرازهای برگزیده

- انقلاب پُرشکوه ملّت ایران که بزرگ‌ترین و مردمی‌ترین انقلاب عصر جدید است، تنها انقلابی است که یک چلّه پُرافتخار را بدون خیانت به آرمانهایش پشت سر نهاده
- هرگاه دل‌زدگی پیش آمده، از روی گردانی مسئولان از این ارزشهای دینی بوده است و نه از پایبندی به آنها و کوشش برای تحقّق آنها
- انقلاب اسلامی به رکود و خموشی دچار نشده و نمیشود و از نظریه‌ی نظام انقلابی تا بدعت دفاع میکند
- عزیزان! از انقلاب خود حراست و آن را هر چه بیشتر به آرمان بزرگش که ایجاد تمدّن نوین اسلامی و آمادگی برای طلوع خورشید ولایت عظمی (ارواحنافداه) است، نزدیک کنید
- حقیقت را از دشمن و پیاده‌نظامش نمی توان شنید
- پیشرفتهای چهل ساله ملّت ایران در مقایسه با مدت‌های مشابه در انقلاب فرانسه و شوروی و هند با عظمت است
- ایران پیش از انقلاب، در تولید علم و فنّاوری صفر بود، در صنعت به جز موتاژ و در علم به جز ترجمه هنری نداشت
- جمهوری اسلامی در شمار موفّق‌ترین حاکمیّت‌های جهان در جابه‌جایی خدمت و ثروت از مرکز به همه جای کشور، و از مناطق مرفّه‌نشین شهرها به مناطق پایین‌دست آن بوده است
- اگر بی توجّهی به شعارهای انقلاب و غفلت از جریان انقلابی در برهه‌هایی از تاریخ چهل ساله نمی‌بود که رستاخیز علمی در کشور آغاز شده و با سرعتی که برای ناظران جهانی غافلگیرکننده بود - یعنی یازده برابر شتاب رشد متوسط علم در جهان - به پیش رفته است، دستاوردهای دانش و فنّاوری ما در این مدّت که ما را به رتبه شانزدهم در میان بیش از ۲۰۰ کشور جهان رسانید و مایه شگفتی ناظران جهانی شد و در برخی از رشته‌های حسّاس و نوپدید به رتبه‌های نخستین ارتقا داد، همه‌وهمه در حالی اتّفاق افتاده که کشور دچار تحریم علمی و تحریم علمی بوده است. ما با وجود شدا در جهت مخالف جریان شنص‌ساز، به رُودرُوی بزرگ دست یافته‌ایم و این نعمت بزرگی است که بخاطر آن باید روز و شب خدا را سپاس گفت.

اما آنچه من می‌خواهم بگویم این است که این راه طی شده، با همه اهمّیّتش فقط یک آغاز بوده است و نه بیشتر. ما هنوز از قلّه‌های دانش جهان بسیار عقبیم؛ باید به قلّه‌ها دست یابیم. باید از مرزهای کنونی دانش در مهم‌ترین رشته‌ها عبور کنیم. ما از این مرحله هنوز بسیار عقبیم؛ ما از صفر شروع کرده‌ایم. عقب‌ماندگی شرم‌آور علمی در دوران پهلوی‌ها و فاجارها هرگاهی که مسابقه علمی دنیا تازه شروع شده بود، نیز به سختی به ما رُود کرده و ما را از کاروان شتابان، فرسنگ‌ها عقب نگه داشته بود؛ ما اکنون حرکت را آغاز کرده و با شتاب بیش می‌رویم، ولی این شتاب باید

اکنون به شما فرزندان عزیزم در مورد چند سرفصل اساسی توصیه‌هایی می‌کنم. این سرفصل‌ها عبارتند از: علم و پژوهش، معنویت و اخلاق، اقتصاد، عدالت و مبارزه با فساد، استقلال و آزادی، عزّت ملّی و روابط خارجی و مرزبندی با دشمن، سبک زندگی.

اما پیش از همه‌چیز، نخستین توصیه من امید و نگاه خوشبینانه به آینده است. بدون این کلید اساسی همه قفل‌ها، هیچ گامی نمی‌توان برداشت. انچه می‌گویم یک امید صادق و متّکی به واقعیّت‌های عینی است. اینجانب همواره از امید کاذب و فریبنده دوری جسته‌ام، اما خود و همه را از نومیدی بیجا و ترس کاذب نیز برحذر داشته‌ام و برحذر می‌دارم. در طول این ۴۰ سال -واکنون مانند همیشه- سیاست تبلیغی و رسانه‌ای دشمن و فعّال‌ترین برنامه‌های آن، مأیوس‌سازی مردم و حتّی مسئولان و مدیران است؛ از اینده است خبرهای دروغ، تحلیل‌های مغرضانه، وارونه نشان دادن واقعیّت‌ها، پنهان کردن جلوه‌های امیدبخش، بزرگ کردن عیوب کوچک و کوچک نشان دادن یا انکار محسّنات بزرگ، برنامه همیشگی هزاران رسانه صوتی و تصویری و اینترنتی دشمنان ملّت ایران است و البتّه شیطان‌های آنان در داخل کشور نیز غافل مشاهده‌اند که با استفاده از آزادی‌ها در خدمت دشمن حرکت می‌کنند. شما جوانان باید پیشگام در شکستن این محاصره تبلیغاتی باشید. در خود و دیگران نهال امید به اینده را پرورش دهید. ترس و نومیدی را از خود و دیگران برانید. این نخستین و ریشه‌ای‌ترین جهاد شماست. نشانه‌های امیدبخش -که به برخی از آن‌ها اشاره شد- در برابر چشم شماست. رویش‌های انقلاب یعنی فراتر از ریزش‌هاست و دست‌ودل‌های امین و خدمتگزار، به مراتب بیشتر از مفسدان و خائنان و کیسه‌دوختگان است. دنیا به جوان ایرانی و پایداری ایرانی و ابتکارهای ایرانی، در بسیاری از عرصه‌ها با چشم تکریم همچو اندوخته مادّی با آن مقایسه نمی‌تواند شود.

فهرست طولانی فرصت‌های مادّی کشور

به‌جز این‌ها، فرصت‌های مادّی کشور نیز فهرستی طولانی را تشکیل می‌دهد که مدیران کارآمد و پرانگیزه و خردمند می‌توانند با فعّال کردن و بهره‌گیری از آن، درآمدهای ملّی را با جهشی نمایان افزایش داده و کشور را ثروتمند و بی‌نیاز و به معنی واقعی دارای اعتمادبه‌نفس کنند و مشکلات کنونی را برطرف نمایند. ایران با دارا بودن یک درصد جمعیّت جهان، دارای ۷ درصد ذخایر معدنی جهان است؛ منابع عظیم زیرزمینی، موقعیت استثنایی جغرافیایی میان شرق و غرب و شمال و جنوب، بازار بزرگ ملّی، بازار بزرگ منطقه‌ای با داشتن ۱۵ همسایه و ۶۰۰ میلیون جمعیّت، سواحل دریایی طولانی، حاصلخیزی زمین با محصولات متنوع کشاورزی و باغی، اقتصاد بزرگ و متنوّع، بخش‌هایی از ظرفیّت‌های کشور است؛ بسیاری از ظرفیّت‌ها دست‌نخورده مانده است. گفته شده است که ایران از نظر ظرفیّت‌های استفاده‌نشده طبیعی و انسانی در رتبه اوّل جهان است. بی‌شک شما جوانان مؤمن و پُرتلاش خواهید توانست این عیب بزرگ را برطرف کنید. دهه دوّم چشم‌انداز، باید زمان تمرکز بر بهره‌برداری از دستاوردهای گذشته و نیز ظرفیّت‌های استفاده‌نشده باشد و پیشرفت کشور از جمله در بخش تولید و اقتصاد ملّی ارتقا یابد.

دفاع ابدی از نظریّه نظام انقلابی

انقلاب اسلامی همچون پدیده‌ای زنده و با اراده، همواره دارای انعطاف و آماده تصحیح خطاهای خویش است، امّا تجدیدنظرپذیر و اهل انفعال نیست. به نقدها حسّاسیّت مثبت نشان می‌دهد و آن را نعمت خدا و هشدار به اصلاحات حرف‌های بی‌عمل می‌شمارد، امّا به هیچ بهانه‌ای از ارزش‌های یک دهه‌اللّه با ایمان دینی مردم آمیخته است، فاصله نمی‌گیرد. انقلاب اسلامی پس از نهادسازی، به رکود و خموشی دچار نشده و نمی‌شود و این جوشش انقلابی و نظم سیاسی و اجتماعی تضاد و ناسازگاری نمی‌بیند، بلکه از نظریّه نظام انقلابی تا بد دفاع می‌کند.

جمهوری اسلامی و فاصله میان بایدها و واقعیّت‌ها

جمهوری اسلامی، متحجّر و در برابر بدیده‌ها موفّقیّت‌های نو به نو، فاقد احساس و ادراک نیست، امّا به اصول خود بشدّت پایبند و به مرزبندی‌های خود با رقیبان و دشمنان بشدّت حسّاس است. با خطوط اصلی خود هرگز بی‌مبالاتی نمی‌کند و برایش مهم است که چرا بماند و چگونه بماند. بی‌شک فاصله میان بایدها و واقعیّت‌ها، همواره وجدان‌های آرمان‌خواه را عذاب داده و می‌دهد، امّا این، فاصله‌ای طی‌شدنی است و در ۴۰ سال گذشته در مواردی بارها طی شده است و بی‌شک در اینده، با حضور نسل جوان مؤمن و دانا و پُرانگیزه، با قدرت بیشتر طی خواهد شد.

آغاز انقلاب و نظام اسلامی از نقطه صفر

انقلاب اسلامی و نظام برخاسته از آن، از نقطه صفر آغاز شده؛ اوّلاً: همه چیز علیه ما بود، چه رژیم فاسد طاغوت که علاوه بر وابستگی و فساد و استبداد و کودتایی بودن، اوّلین رژیم سلطنتی در ایران بود که به دست بیگانه - نه به زور شمشیر خود- بر سر کار آمده بود، و چه دولت آمریکا و برخی دیگر از دولت‌های غربی و چه وضع بشدّت نابسامان داخلی و عقب‌افتادگی شرم‌آور در علم و فنّاوری و سیاست و معنویّت و هر فضیلت دیگر.

ثانیاً: هیچ تجربه پیشینی و راه طی‌شده‌ای در برابر ما نداشت. بدیهی است که قیام‌های مارکسیستی و امثال آن نمیتوانست برای انقلابی که از متن ایمان و معرفت اسلامی پدید آمده است، الگو محسوب شود. انقلابیون اسلامی بدون سرمشق و تجربه آغاز کردند و ترکیب جمهوریت و اسلامیت و ابزارهای تشکیل و پیشرفت آن، جز با هدایت الهی و قلب نورانی و اندیشه‌ی بزرگ امام خمینی، به دست نیامد. و این نخستین درخشش انقلاب بود.

تقابل دوگانه جدید «اسلام و استکبار»؛ پدیده برجسته جهان معاصر

پس آنگاه انقلاب ملّت ایران، جهان دوقطبی آن روز را به جهان سه‌قطبی تبدیل کرد و سپس با سقوط و حذف شوروی و اقمارش و پدید آمدن قطب‌های جدید قدرت، تقابل دوگانه جدید «اسلام و استکبار» پدیده برجسته جهان معاصر و کانون توجّه جهانیان شد. از سویی نگاه امپراطوره ملّت‌های زیر سلطه و جریان‌های آزادیخواه جهان و برخی دولت‌های مایل به استقلال و از سویی نگاه کینه‌ورزانه و بدخواهانه رژیم‌های زورگو و قلدرهای باطل‌طلب عالم، بدان دوخته شد. بدین گونه مسیر جهان تغییر یافت و زلزله انقلاب، فرعون‌های در بستر راحت آرمیده را بیدار کرد؛ دشمنی‌ها با همه شدّت آغاز شد و اگر نبود قدرت عظیم ایمان و انگیزه این ملّت و رهبری آسمانی و تأییدشده امام عظیم‌الشّأن ما، تاب آوردن در برابر آن‌همه خصومت و شقاوت و توطئه و خیانت، امکان‌پذیر نمی‌شد.

برای برداشتن گام‌های استوار در آینده، باید گذشته را درست شناخت

اینک در آغاز قصل جدیدی از زندگی جمهوری اسلامی، این بنده ناچیز مایلم با جوانان عزیزم، نسلی که پا به میدان عمل می‌گذارد تا بخش دیگری از جهاد بزرگ برای ساختن ایران اسلامی بزرگ را آغاز کند، سخن بگویم. سخن اوّل درباره گذشته است.

عزیزان! نادانسته‌ها را جز با تجربه خود یا گوش سپردن به تجربه دیگران نمی‌توان دانست. بسیاری از آنچه ما دیده و آزموده‌ایم، نسل شما هنوز نیازموده و ندیده است. ما دیده‌ایم و شما خواهید دید. دهه‌های اینده دهه‌های شماست و شمایید که باید کار آزموده و پُرانگیزه از انقلاب خود حراست کنید و آن را هرچه بیشتر به آرمان بزرگش که ایجاد تمدّن نوین اسلامی و آمادگی برای طلوع خورشید ولایت عظمی (ارواحنا فداه) است، نزدیک کنید.

- تبعیض در توزیع منابع عمومی و میدان دادن به ویژه‌خواری و مدارا با فریبکاران اقتصادی که همه به بی‌عدالتی می‌انجامد، بشدّت ممنوع است
- امروز ملّت ایران علاوه بر آمریکای جنایت‌کار، تعدادی از دولت‌های اروپایی را نیز خدعه‌گر و غیرقابل اعتماد میداند
- در مورد آمریکا حلّ هیچ مشکلی متصوّر نیست و مذاکره با آن جز زیان مادّی و معنوی محصولی نخواهد داشت

انقلاب اسلامی؛ مایه سربلندی ایران و ایرانی

انقلاب اسلامی ملّت ایران، قدرتمند اما مهربان و باگذشت و حتّی مظلوم بوده است. مرتکب افراط‌ها و چپ‌روی‌هایی که مایه ننگ بسیاری از قیام‌ها و جنبش‌ها شده، نشده است. در هیچ معرکه‌ای حتّی با آمریکا و صدّام، گلوله اوّل را شلیک نکرده و در همه موارد، پس از حمله دشمن از خود دفاع کرده و البتّه ضربت متقابل را محکم فرود آورده است. این انقلاب از اغاز تا امروز نه بی‌رحم و خونریز بوده و نه منفعل و مردّد. با صراحت و شجاعت در برابر زورگویان و گردنکشان ایستاده و از مظلومان و مستضعفان دفاع کرده است. این جوانمردی و مروّت انقلابی، این صداقت و صراحت و اقتدار، این دامنه عمل جهانی و منطقه‌ای در کنار مظلومان جهان، مایه سربلندی ایران و ایرانی است، و همواره چنین باد.

برای برداشتن گام‌های استوار در آینده، باید گذشته را درست شناخت

اینک در آغاز قصل جدیدی از زندگی جمهوری اسلامی، این بنده ناچیز مایلم با جوانان عزیزم، نسلی که پا به میدان عمل می‌گذارد تا بخش دیگری از جهاد بزرگ برای ساختن ایران اسلامی بزرگ را آغاز کند، سخن بگویم. سخن اوّل درباره گذشته است.

عزیزان! نادانسته‌ها را جز با تجربه خود یا گوش سپردن به تجربه دیگران نمی‌توان دانست. بسیاری از آنچه ما دیده و آزموده‌ایم، نسل شما هنوز نیازموده و ندیده است. ما دیده‌ایم و شما خواهید دید. دهه‌های اینده دهه‌های شماست و شمایید که باید کار آزموده و پُرانگیزه از انقلاب خود حراست کنید و آن را هرچه بیشتر به آرمان بزرگش که ایجاد تمدّن نوین اسلامی و آمادگی برای طلوع خورشید ولایت عظمی (ارواحنا فداه) است، نزدیک کنید.

- تبعیض در توزیع منابع عمومی و میدان دادن به ویژه‌خواری و مدارا با فریبکاران اقتصادی که همه به بی‌عدالتی می‌انجامد، بشدّت ممنوع است
- امروز ملّت ایران علاوه بر آمریکای جنایت‌کار، تعدادی از دولت‌های اروپایی را نیز خدعه‌گر و غیرقابل اعتماد میداند
- در مورد آمریکا حلّ هیچ مشکلی متصوّر نیست و مذاکره با آن جز زیان مادّی و معنوی محصولی نخواهد داشت
- اینکه کسی گمان کند که «مشکلات اقتصادی صرفاً ناشی از تحریم است و علّت تحریم هم مقاومت ضدّاستکباری و تسلیم نشدن در برابر دشمن است؛ پس راه حل، زانو زدن در برابر دشمن و بوسه‌زدن بر پنجه گرگ است» خطایی نابخشودنی است
- طهارت اقتصادی شرط مشروعیّت همه‌ی مقامات حکومت جمهوری اسلامی است
- دستگاه‌های نظارتی و دولتی باید با قاطعیت و حساسیت از تشکیل نطفه فساد پیشگیری و با رشد آن مبارزه کنند
- دل‌های مسئولان به طور دائم باید برای رفع محرومیّت‌ها بتپد و از شکاف‌های عمیق طبقاتی بشدّت بپرهیزند
- تبعیض در توزیع منابع عمومی و میدان دادن به ویژه‌خواری و مدارا با فریبکاران اقتصادی که همه به بی‌عدالتی می‌انجامد، بشدّت ممنوع است
- امروز ملّت ایران علاوه بر آمریکای جنایت‌کار، تعدادی از دولت‌های اروپایی را نیز خدعه‌گر و غیرقابل اعتماد میداند
- در مورد آمریکا حلّ هیچ مشکلی متصوّر نیست و مذاکره با آن جز زیان مادّی و معنوی محصولی نخواهد داشت

آغاز انقلاب و نظام اسلامی از نقطه صفر

انقلاب اسلامی و نظام برخاسته از آن، از نقطه صفر آغاز شده؛ اوّلاً: همه چیز علیه ما بود، چه رژیم فاسد طاغوت که علاوه بر وابستگی و فساد و استبداد و کودتایی بودن، اوّلین رژیم سلطنتی در ایران بود که به دست بیگانه - نه به زور شمشیر خود- بر سر کار آمده بود، و چه دولت آمریکا و برخی دیگر از دولت‌های غربی و چه وضع بشدّت نابسامان داخلی و عقب‌افتادگی شرم‌آور در علم و فنّاوری و سیاست و معنویّت و هر فضیلت دیگر.

ثانیاً: هیچ تجربه پیشینی و راه طی‌شده‌ای در برابر ما نداشت. بدیهی است که قیام‌های مارکسیستی و امثال آن نمیتوانست برای انقلابی که از متن ایمان و معرفت اسلامی پدید آمده است، الگو محسوب شود. انقلابیون اسلامی بدون سرمشق و تجربه آغاز کردند و ترکیب جمهوریت و اسلامیت و ابزارهای تشکیل و پیشرفت آن، جز با هدایت الهی و قلب نورانی و اندیشه‌ی بزرگ امام خمینی، به دست نیامد. و این نخستین درخشش انقلاب بود.

تقابل دوگانه جدید «اسلام و استکبار»؛ پدیده برجسته جهان معاصر

پس آنگاه انقلاب ملّت ایران، جهان دوقطبی آن روز را به جهان سه‌قطبی تبدیل کرد و سپس با سقوط و حذف شوروی و اقمارش و پدید آمدن قطب‌های جدید قدرت، تقابل دوگانه جدید «اسلام و استکبار» پدیده برجسته جهان معاصر و کانون توجّه جهانیان شد. از سویی نگاه امپراطوره ملّت‌های زیر سلطه و جریان‌های آزادیخواه جهان و برخی دولت‌های مایل به استقلال و از سویی نگاه کینه‌ورزانه و بدخواهانه رژیم‌های زورگو و قلدرهای باطل‌طلب عالم، بدان دوخته شد. بدین گونه مسیر جهان تغییر یافت و زلزله انقلاب، فرعون‌های در بستر راحت آرمیده را بیدار کرد؛ دشمنی‌ها با همه شدّت آغاز شد و اگر نبود قدرت عظیم ایمان و انگیزه این ملّت و رهبری آسمانی و تأییدشده امام عظیم‌الشّأن ما، تاب آوردن در برابر آن‌همه خصومت و شقاوت و توطئه و خیانت، امکان‌پذیر نمی‌شد.

سه اقتصاد

اقتصاد یک نقطه کلیدی تعیین‌کننده است. اقتصاد قوی، نقطه قوّت و عامل مهمّ سلطه‌ناپذیری و نفوذناپذیری کشور است و اقتصاد ضعیف، نقطه ضعف و زمینه‌ساز نفوذ و سلطه و دخالت دشمنان است. فقر و غنا در مادّیات و معنویّات بشر، اثر می‌گذارد. اقتصاد البتّه هدف جامعه اسلامی نیست، اما وسیله‌ای است که بدون آن نمی‌توان به هدف‌ها رسید. تأکید بر تقویت اقتصاد مستقل کشور مبتنی بر تولیدانبوه با تکنیک‌ها و توزیع عدالت‌محور، مصرف بااندازه و بی‌اسراف و مناسبات مدیریّتی خردمندانه است و در سال‌های اخیر از سوی اینجانب بارها تکرار و بر آن تأکید شده، به‌خاطر همین تأثیر شگرفی است که اقتصاد می‌تواند بر زندگی مردم و فردای جامعه بگذارد.

انقلاب اسلامی را نجات از اقتصاد ضعیف وابسته و فاسد دوران طاغوت را به ما نشان داد، ولی عملکرد‌های ضعیف، اقتصاد کشور را از بیرون و درون دچار چالش ساخته است. چالش بیرونی تحریم و وسوسه‌های دشمن است که در صورت اصلاح مشکل درونی، کماثرو و حتّی بی‌اثر خواهد شد. چالش درونی عبارت از عیوب ساختاری و ضعف‌های مدیریّتی است.

مهم‌ترین عیوب، وابستگی اقتصاد به نفت، دولتی بودن بخش‌هایی از اقتصاد که در حیطه وظایف دولت نیست، ناگزیر به خارج و نه به توان و ظرفیّت داخلی، استفاده اندک از ظرفیّت نیروی انسانی کشور، بودجه‌بندی معیوب و نامتوازن، و سرانجام عدم ثبات سیاست‌های اجرایی اقتصاد و عدم رعایت اولویّت‌ها و وجود مهندسی‌های زائد و حتّی مسرفانه در بخش‌هایی از دستگاه‌های حکومتی است. نتیجه این‌همه کاستی در زندگی مردم از قبیل بیکاری جوان‌ها، فقر در آمدی در طبقه ضعیف و امثال آن است. راه‌حل این مشکلات، سیاست‌های اقتصاد مقاومتی است که باید برنامه‌های اجرایی برای همه بخش‌های آن تهیّه و با قدرت و نشاط کاری و احساس مسئولیّت، در دولت‌ها پیگیری و اقدام شود. درون‌زایی اقتصاد کشور، مولّد شدن و دانش‌بنیان شدن آن، مردمی کردن اقتصاد و تمدّنی گرایی نکردن دولت، برون‌گرایی با استفاده از ظرفیّت‌های که قبلاً به آن اشاره شد، بخش‌های مهمّ این راه‌حل‌هاست. بی‌گمان یک مجموعه حاکم و دولت و مجلس و مسلّط بر دانسته‌های اقتصادی در درون دولت خواهند توانست به این مطالبه برسند. دوران پیش رو باید میدان فعالیّت و فراگیر، امکان بسیار خطرناکی در اختیار کانون‌های ضدّ معنویّت و ضدّ اخلاق نهاده است و هم‌اکنون تهاجم روزافزون دشمنان به دل‌های پاک جوانان و نوجوانان و حتّی نونهالان با بهره‌گیری از این ابزارها را به چشم خود می‌بینیم. دستگاه‌های مسئول حکومتی در این باره وظایفی سنگین بر عهده دارند که باید هوشمندانه و کاملاً مسئولانه صورت گیرد. و این البتّه به معنی رفع مسئولیّت از اشخاص و نهادهای غیرحکومتی نیست. در دوره پیش رو باید دراین باره‌ها برنامه‌های کوتاه‌مدت و میان‌مدت جامعی تنظیم و اجرا شود ان‌شاءالله.

سه اقتصاد

اقتصاد یک نقطه کلیدی تعیین‌کننده است. اقتصاد قوی، نقطه قوّت و عامل مهمّ سلطه‌ناپذیری و نفوذناپذیری کشور است و اقتصاد ضعیف، نقطه ضعف و زمینه‌ساز نفوذ و سلطه و دخالت دشمنان است. فقر و غنا در مادّیات و معنویّات بشر، اثر می‌گذارد. اقتصاد البتّه هدف جامعه اسلامی نیست، اما وسیله‌ای است که بدون آن نمی‌توان به هدف‌ها رسید. تأکید بر تقویت اقتصاد مستقل کشور مبتنی بر تولیدانبوه و باکیفیّت و توزیع عدالت‌محور، مصرف بااندازه و بی‌اسراف و مناسبات مدیریّتی خردمندانه است و در سال‌های اخیر از سوی اینجانب بارها تکرار و بر آن تأکید شده، به‌خاطر همین تأثیر شگرفی است که اقتصاد می‌تواند بر زندگی مردم و فردای جامعه بگذارد.

انقلاب اسلامی را نجات از اقتصاد ضعیف وابسته و فاسد دوران طاغوت را به ما نشان داد، ولی عملکرد‌های ضعیف، اقتصاد کشور را از بیرون و درون دچار چالش ساخته است. چالش بیرونی تحریم و وسوسه‌های دشمن است که در صورت اصلاح مشکل درونی، کماثرو و حتّی بی‌اثر خواهد شد. چالش درونی عبارت از عیوب ساختاری و ضعف‌های مدیریّتی است.

مهم‌ترین عیوب، وابستگی اقتصاد به نفت، دولتی بودن بخش‌هایی از اقتصاد که در حیطه وظایف دولت نیست، ناگزیر به خارج و نه به توان و ظرفیّت داخلی، استفاده اندک از ظرفیّت نیروی انسانی کشور، بودجه‌بندی معیوب و نامتوازن، و سرانجام عدم ثبات سیاست‌های اجرایی اقتصاد و عدم رعایت اولویّت‌ها و وجود مهندسی‌های زائد و حتّی مسرفانه در بخش‌هایی از دستگاه‌های حکومتی است. نتیجه این‌همه کاستی در زندگی مردم از قبیل بیکاری جوان‌ها، فقر در آمدی در طبقه ضعیف و امثال آن است. راه‌حل این مشکلات، سیاست‌های اقتصاد مقاومتی است که باید برنامه‌های اجرایی برای همه بخش‌های آن تهیّه و با قدرت و نشاط کاری و احساس مسئولیّت، در دولت‌ها پیگیری و اقدام شود. درون‌زایی اقتصاد کشور، مولّد شدن و دانش‌بنیان شدن آن، مردمی کردن اقتصاد و تمدّنی گرایی نکردن دولت، برون‌گرایی با استفاده از ظرفیّت‌های که قبلاً به آن اشاره شد، بخش‌های مهمّ این راه‌حل‌هاست. بی‌گمان یک مجموعه حاکم و دولت و مجلس و مسلّط بر دانسته‌های اقتصادی در درون دولت خواهند توانست به این مطالبه برسند. دوران پیش رو باید میدان فعالیّت

جوانان عزیز! این‌بخشی محدود از سرفصل‌های عمده در سرگذشت ۴۰ ساله انقلاب اسلامی است، انقلاب عظیم و پایدار و درخشانی که شما به توفیق الهی باید گام بزرگ دوم را در پیشرو آن بردارید.

محصول تلاش ۴۰ ساله، انکون برابر چشم ماست: کشور و ملّتی مستقل، آزاد، مقتدر، باعزّت، متدیّن، پیشرفته در علم، انباشته از تجربه‌هایی گرانبها، مطمئن و امیدوار، دارای تأثیر اساسی در منطقه و دارای منطق قوی در مسائل جهانی، رکود دار در شتاب پیشرفت‌های علمی، رکوردار در رسیدن به رتبه‌های بالا در دانش‌ها و فنّاوری‌های مهم از قبیل هسته‌ای و سلّول‌های بنیادی و نانو و هوافضا و امثال آن، سرآمد در گسترش خدمات اجتماعی، سرآمد در انگیزه‌های جهادی میان جوانان، سرآمد در جمعیّت جوان آگاه و بزرگ‌های افتخارآمیز دیگر که همگی محصول انقلاب و نتیجه جهت‌گیری‌های انقلابی و جهادی است.

و بدانید که اگر بی‌توجهی به شعارهای انقلابی و غفلت از جریان انقلابی در برهه‌هایی از تاریخ ۴۰ ساله نمی‌بود - که متأسفانه بود و خسارت‌بار هم بود- بی‌شک دستاوردهای انقلاب را این بسی بیشتر و کشور در مسیر رسیدن به آرمان‌های بزرگ بسی جلوتر بود و بسیاری از مشکلات کنونی وجود نمی‌داشت.

اقتدار انقلاب اسلامی و تغییر چالش‌ها و شکست مستکبران

ایران مقتدر، امروز هم مانند آغاز انقلاب با چالش‌های مستکبران روبه‌رو است، امّا با تفاوتی کاملاً محسوس‌دار. اگر آن روز چالش با آمریکا بر سر کوتاه کردن دست عمّال بیگانه با تعطیلی سفارت رژیم صهیونیستی در تهران یا رسوا کردن لانه جاسوسی بود، امروز چالش بر سر حضور ایران مقتدر در مرزهای رژیم صهیونیستی و برچیدن بساط نفوذ نامشروع آمریکا از منطقه غرب آسیا و حمایت جمهوری اسلامی از مبارزات مجاهدان فلسطینی در قلب سرزمین‌های اشغالی و دفاع از برچم برافراشته حزب‌الله و مقاومت در سراسر این منطقه است. و اگر آن روز، مستکبل غرب جولوگیری از خرید تسلیحات ابتدایی برای ایران بود، امروز مشکل او جولوگیری از انتقال سلاح‌های پیشرفته ایرانی به نیروهای مقاومت است. و اگر آن روز گمان آمریکا آن بود که با چند ایرانی خودفروخته یا با چند هواپیما و بالگرد خواهد توانست بر نظام اسلامی و ملّت ایران فائق آید، امروز برای مقابله سیاسی و امنیتی با جمهوری اسلامی، خود را محتاج به یک ائتلاف بزرگ از دهها دولت معاند با مرعوب می‌بیند و البتّه باز هم در رویارویی، شکست می‌خورد. ایران به برکت انقلاب، اکنون در جایگاهی متعالی و شایسته ملّت ایران در چشم جهانیان و عبورکرده از بسی گردنه‌های دشوار در مسائل اساسی خویش است.

جوانان؛ محور تحقّق نظام پیشرفته اسلامی

اما راه طی‌شده فقط قطعه‌ای از مسیر افتخارآمیز به سوی آرمان‌های بلند نظام جمهوری اسلامی است. دنباله این مسیر که به کمان زیاد، به دشواری گذشته‌ها نیست، باید با همّت و هوشیاری و سرعت عمل و ابتکار شما جوانان طی شود. مدیران جوان، کارگزاران جوان، اندیشمندان جوان، فعالان جوان، در همه میدان‌های بسی پیشرفته و فرهنگی به بسی‌المللی و نیز در عرصه‌های دین و اخلاق و معنویّت و عدالت، باید شانه‌های خود را به زیر بار مسئولیّت دهند، از تجربه‌ها و عبرت‌های گذشته بهره گیرند، نگاه انقلابی و روحیه انقلابی و عمل جهادی را به کار بندند و ایران عزیز را الگوی کامل نظام پیشرفته اسلامی بسازند.

نیروی انسانی مستعد و کارآمد با زیربنای عمیق و اصیل ایمانی و دینی؛ مهم‌ترین ظرفیّت امیدبخش کشور

نکته مهمّی که باید پذیرفته‌ساز در نظر داشته باشند، این است که در کشوری زندگی می‌کنند که از نظر ظرفیّت‌های طبیعی و انسانی، کم‌نظیر است و بسیاری از این ظرفیّت‌ها با غفلت دست‌اندرکاران تاکنون بی‌استفاده یا کم‌استفاده مانده است. همّت‌های بلند و انگیزه‌های جوان انقلابی، خواهند توانست آن‌ها را فعّال و در پیشرفت مادّی و معنوی کشور به معنی واقعی جهش ایجاد کنند.

مهم‌ترین ظرفیّت امیدبخش کشور، نیروی انسانی مستعد و کارآمد با زیربنای عمیق و اصیل ایمانی و دینی است. جمعیّت جوان زیر ۴۰ سال که بخش مهمّی از آن نتیجه موج جمعیّتی ایجادشده در دهه ۶۰ است، فرصت ارزشمندی برای کشور است. ۳۶ میلیون نفر در سنین میانه ۱۵ و ۴۰ سالگی، نزدیک به ۱۴ میلیون نفر دارای تحصیلات عالی، رتبه دوّم جهان در دانش‌آموختگان علوم و مهندسی، انبوه جوانانی که با روحیه انقلابی رشد کرده و آماده تلاش جهادی برای کشورند و جمع چشمگیر جوانان محقّق و اندیشمندی که به افزیش‌های علمی و فرهنگی و صنعتی و غیره اشتغال دارند؛ این‌ها ثروت عظیمی برای کشور است که هیچ اندوخته مادّی با آن مقایسه نمی‌تواند شود.

فهرست طولانی فرصت‌های مادّی کشور

به‌جز این‌ها، فرصت‌های مادّی کشور نیز فهرستی طولانی را تشکیل می‌دهد که مدیران کارآمد و پرانگیزه و خردمند می‌توانند با فعّال کردن و بهره‌گیری از آن، درآمدهای ملّی را با جهشی نمایان افزایش داده و کشور را ثروتمند و بی‌نیاز و به معنی واقعی دارای اعتمادبه‌نفس کنند و مشکلات کنونی را برطرف نمایند. ایران با دارا بودن یک درصد جمعیّت جهان، د

پیشنهادها برای تعیین حقوق کارگری قابل اجرا نیست شریعتمداری، وزیر تعاون، کار و رفاه اجتماعی درباره تعیین حقوق و دستمزد کارگری سال آینده گفت: چارچوب کلی حقوق سال ۹۸ کارگران تا حدودی تعیین شده است. وزیر تعاون، کار و رفاه اجتماعی با بیان این مطلب گفت: اما همه مباحثی که هر سال هنگام تعیین حقوق و دستمزد از سوی نمایندگان کارگری و کارفرمایی مطرح می‌شود، قابلیت اجرا ندارد.

پیشنهادهایی درباره پایان نابسامانی بازار با واریز مستقیم یارانه ارزی به حساب مردم

نشتِ گوشت کجاست؟

اقتصاد| باوجود تخصیص یارانه ارزی برای واردات گوشت در ماه‌های گذشته و استفاده از شیوه‌های گوناگون توزیع نظیر فروش اینترنتی و عرضه گوشت تنظیم بازاری در فروشگاه‌های بزرگ، قیمت این کالا در هفته‌های اخیر از رقم ۱۰۰ هزار تومان به ازای هر کیلوگرم نیز عبور کرد، این در حالیست که قیمت گوشت گرم در کشورهای همسایه حدود چهار دلار است که در صورت واردات با نرخ ارز آزاد و همچنین احتساب هزینه‌های واردات و سود بازرگانی انتظار می‌رود قیمت این کالای اساسی حدود ۶۰ تا ۷۰ هزار تومان در بازار آزاد عرضه شود.

اقتصاد/ زهرا طوسی | در حال حاضر ۳۰هزار تن گوشت در بنادر و سردخانه‌های کشور موجود است و روند واردات گوشت نیز همچنان ادامه دارد، ۲۰۰۰ گوسفند زنده نیز از کشور رومانی با هواپیمای باری ۳۳۰ پهن پیکر ایرباس وارد کشور شده است، وزیر جهاد کشاورزی نیز تأکید دارد که قرار است از نشتی گوشت در گوشه و کنار بازار جلوگیری کنند و گوشت به صورت هدفمند توزیع شود، اما به اعتقاد کارشناسان تخصیص یارانه ارزی نفعی برای مردم ندارد و ادامه این روند تنها به وجود رانت‌های موجود در واردات مرتبط است. چنانچه در چند ماه گذشته با وجود اینکه بیش از دو برابر نیاز کشور واردات گوشت انجام شده، اما به دست مصرف‌کنندگان اصلی نرسیده است و قیمت‌ها در بازار نه تنها تنظیم نشده، بلکه افزایش هم یافته است ضمن اینکه مردم هم از این نحوه توزیع که به دست نیازمندان واقعی نمی‌رسد، دلگیر هستند. طبق بازرسی‌هایی که بازرسان وزارت دادگستری اخیراً از توزیع گوشت در بازار داشتند نیز مشخص شده است که توزیع بسیار نادرست است و دلالی در آن موج می‌زند. گزارش‌های زیادی نیز از دپوی گوشت‌های تنظیم بازاری وجود دارد که نشان می‌دهد گوشت‌هایی که با ارز دولتی وارد کشور شدند به دست مردم نمی‌رسد.

خروج کالاهای یارانه‌ای توسط افراد با نفوذ

دامنه سوء استفاده از این رانت ارزی به حدی گسترده شده است که سهیلا جلودارزاده، نماینده مردم تهران در مجلس شورای اسلامی نیز اذعان کرده که بخش عظیمی از کالاهایی که با دلار ۴۲۰۰ تومانی وارد کشور شده است با همکاری افراد قدرتمند و صاحب نفوذ از کشور خارج می‌شود. هر چند وی تأکید کرده است که مجلس بزودی گزارشی در این باره تهیه خواهد کرد. اما نگاهی به لایحه بودجه سال ۱۳۹۸ کل کشور نشان می‌دهد که با وجود تمام تأکیدها، دولت همچنان با تخصیص مبلغ ۱۴ میلیارد دلار برای واردات کالاهای اساسی، قصد ادامه سیاست تخصیص نرخ ارز ترجیحی را دارد. سیاستی که نه‌تنها اثری در کنترل قیمت‌ها ندارد، بلکه موجب بهره‌مندی عده‌ای از سوداگران و واردکنندگان خواهد شد و در حفظ قدرت خرید مردم نیز اثری نخواهد داشت.

احیای وزارت بازرگانی یک آدرس دهی غلط

در حالی که رئیس‌جمهور صف‌های طویل گوشت را به گردن عدم احیای وزارت بازرگانی انداخته است، شبکه کانون‌های تفکر ایران ریشه بروز نابسامانی‌های بازار گوشت و نهاده‌های دامی را سیاست تخصیص نرخ ترجیحی ارز دانسته و پیشنهاد داده تا دولت یارانه مواد غذایی اساسی را به‌جای واردکنندگان، مستقیماً به حساب سرپرست خانوار واریز کند. این مرکز پژوهشی با اشاره به اینکه برخی مسئولان تنها راهکار پایان دادن به تلاطمات اخیر بازار را مساعدت مجلس برای تشکیل وزارت بازرگانی و نقض قانون «تمرکز وظایف و اختیارات بخش کشاورزی در وزارت جهاد کشاورزی» عنوان کرده‌اند، تأکید کرد که ریشه بروز تلاطمات اخیر بازار به سیاست‌های پولی و ارزی بانک مرکزی یعنی سیاست تخصیص نرخ ارز ترجیحی برای واردات کالاهای اساسی برمی‌گردد و ارتباطی به ساختار اجرایی کشور ندارد.

مهم‌ترین مشکلات نرخ ارز ترجیحی

در متن پیشنهاد سیاستی شبکه کانون‌های تفکر ایران آمده است: از ابتدای سال جاری همزمان با ایجاد انتظارات تورمی به دلیل خروج آمریکا از برجام و افزایش سرعت گردش پول، نرخ تورم به یکباره دچار جهش شد. همزمان با بالا رفتن قیمت‌ها و مشکلات سیاسی اجتماعی حاصل از آن سیاستمداران برای کنترل شاخص عمومی قیمت‌ها ایده سرکوب قیمتی و عرضه دستوری برخی از کالا و خدمات را پیش گرفتند. برای نمونه می‌توان به اختصاص ارز با نرخ ۴۲۰۰ تومانی مسافران، پیش‌فروش خودرو و سکه اشاره کرد. تجربیات ماه‌های گذشته نشان داده راهکار مذکور نه‌تنها موجب ثبات قیمت‌ها نشده، بلکه به دلیل رانت حاصل از آن منجر به ورود نقدینگی سرگردان به بازار و ایجاد تقاضای کاذب و در نتیجه بالا رفتن دوچندان قیمت‌ها می‌شود. این مرکز دو مورد از مهم‌ترین مشکلات ناشی از اختصاص ارز به نرخ ترجیحی را این گونه تشریح کرده است:

برش

با توجه به در نظر گرفتن ۱۴ میلیارد دلار به نرخ ۴۲۰۰ تومان در بودجه سال ۹۸، می‌توان به هر خانوار ایرانی حدود یک‌میلیون و ۷۶۰ هزار تومان در سال یارانه پرداخت کرد

۱. گسترش فساد و رانت در کل زنجیره واردات: سیاست نرخ ترجیحی ارز منجر به بروز فساد و رانت در کل زنجیره واردات (از واردات تا توزیع و فروش) می‌شود. مصادیق فعلی این فسادها شامل عدم واردات، بیش اظهاری و یا دیگر اظهاری کالای وارداتی، قاچاق نهاده تولید یا کالای نهایی، احتکار کالا توسط واردکننده یا فروشنده، گران فروشی کالاهای یارانه‌ای در شبکه توزیع و... می‌باشند. شایان‌ذکر است این موضوع در مورد نرخ ارز ترجیحی واردات نهاده‌های دامی و عدم وصول آن به دست تولیدکنندگان نیز صادق است. به‌طوری‌که هم‌اکنون تولیدکنندگان این بخش، برخی نهاده‌های دامی مورد نیاز خود را با نرخ بیش از ۵۰ درصد بالاتر از سقف قیمت مصوب ستاد تنظیم بازار از تأمین‌کنندگان این کالاها تهیه می‌کنند. ۲. عدم بهره‌مندی اقشار کم‌درآمد از یارانه‌های فعلی واردات اقلام اساسی: با وجود اینکه در ماه‌های اخیر هدف اصلی تخصیص نرخ ترجیحی ارز، یعنی ثبات قیمت‌ها محقق نشد، اما در صورت ثبات ۱۰۰درصدی قیمت‌ها هم باید گفت که در مدل فعلی این یارانه به دهک‌های کم‌درآمد کشور اختصاص نمی‌یابد و در نهایت دهک‌های متوسط و بالا بیش از دهک‌های پایین از این یارانه‌ها بهره می‌برند. چراکه سهم هزینه‌های گوشت قرمز در کل هزینه‌های غذایی خانوارهای غیر فقیر ۴,۳ برابر این مقدار در خانوارهای فقیر است. بنابراین شکل فعلی تخصیص ارز یارانه‌ای در بهترین حالت هم بخش اندکی از کالاهای مصرفی خانوارهای فقیر کشور را زیر چتر حمایتی دولت قرار می‌دهد و هدفمندی مقتضی را ندارد.

لزوم حذف یارانه ارزی و اعطای بسته‌های حمایتی

با وجود مشکلات موجود در حوزه سیاست‌های کلان دولت در تخصیص ارز، برخی مسئولان تنها راهکار پایان دادن به تلاطمات اخیر بازار را مساعدت مجلس برای تشکیل وزارت بازرگانی و نقض قانون «تمرکز وظایف و اختیارات بخش کشاورزی در وزارت جهاد کشاورزی» عنوان کرده‌اند. این در حالی است که مشخصاً ریشه بروز تلاطمات اخیر بازار به سیاست‌های پولی و ارزی بانک مرکزی برمی‌گردد و ارتباطی به ساختار اجرایی کشور ندارد. بنابراین شبکه کانون‌های تفکر ایران (ایتان) به‌منظور جلوگیری از بروز رانت ناشی از ارز دو نرخی و همچنین جلوگیری از کاهش قدرت خرید مردم، پیشنهاد می‌کند تخصیص ارز ترجیحی در لایحه بودجه ۹۸ حذف شده و یارانه مدنظر دولت به‌صورت بسته حمایتی کالاهای اساسی به حساب سرپرستان خانوار پرداخت شود. محاسبات نشان می‌دهد با توجه به در نظر گرفتن ۱۴ میلیارد دلار به نرخ ۴۲۰۰ تومان در بودجه سال ۹۸، می‌توان به هر خانوار ایرانی حدود یک‌میلیون و ۷۶۰ هزار تومان در سال یارانه پرداخت کرد، همچنین به بیان دیگر این مبلغ معادل ۴۵ هزار تومان به ازای هر فرد در ماه است.

خبر

۲۹ بهمن، پنجمین عرضه نفت‌خام در بورس انرژی

اطلاعیه پنجمین عرضه نفت خام سبک شرکت ملی نفت ایران در رینگ بین‌الملل بورس انرژی در بهمن ۹۲ منتشر شد. پیش پرداخت ۶ درصد و امکان تسویه ۱۰۰ درصد ریالی از ویژگی‌های این عرضه است. همچنین مدت تسویه حساب از زمان بارگیری ۹۰ روز تعیین شده است.

دولت‌ها با پول‌پاشی به اشتغال‌زایی نمی‌رسند

معاون توسعه کارآفرینی و اشتغال وزارت تعاون، کار و رفاه اجتماعی در خصوص اینکه دولت با پول‌پاشی به ایفای نقش در اشتغال پرداخته است، گفت: در اقتصاد رویکردی است که امر اشتغال را صرفاً حاصل رشد اقتصادی می‌داند. عیسی منصوری گفت: ما فکر می‌کنیم اگر سرمایه گذاری اتفاق بیفتد، رشد اقتصادی رخ می‌دهد و اشتغال نیز حاصل می‌شود، درحالی که تجربه دنیا نشان داده که چنین چیزی درست نیست و پول‌پاشی حاصل این نگرش است.

فهرست ارزبگیران دولتی را به ما نمی‌دهند

قاسم نوده فراهانی، رئیس اتحادیه تهیه و توزیع کنندگان تجهیزات، لوازم پزشکی و آزمایشگاهی گفت: بارها درخواست کردیم فهرست ارزبگیران دولتی را به ما بدهند تا علاوه بر نظارت بر واردات این تجهیزات، بر عرضه و قیمت آن در بازار نیز نظارت کنیم، ولی هیچ فهرستی به ما داده نشد.

آغاز توزیع اینترنتی سبد گوشت و مرغ تنظیم بازاری

توزیع سبد گوشت و مرغ تنظیم بازاری توسط یکی از فروشگاه‌های اینترنتی گوشت تنظیم بازاری که با دولت همکاری می‌کند، آغاز شد. قیمت هر سبد ۱۴۰ هزار تومان تا ۱۶۰ هزار تومان است و به هر خانوار یک بار در ماه این بسته تعلق می‌گیرد.

وعده سازمان هواپیمایی کشوری؛ نرخ بلیت هواپیما در نوروز ۹۸ تغییر نمی‌کند

مدیر روابط عمومی سازمان هواپیمایی کشوری وعده داد، نرخ بلیت هواپیما در ایام نوروز تغییر نخواهد کرد. رضا جعفرزاده با اعلام این مطلب افزود: محاسبات شرکت‌های هواپیمایی برای ارائه بلیت هواپیما همان محاسبات قبلی است و محاسبات مذکور تغییر نکرده است.

توزیع گوشت منجمد به گرانی دامن می‌زند

فرهاد آگاهی، نایب رئیس کمیسیون کشاورزی اتاق بازرگانی ایران با بیان اینکه توزیع گوشت منجمد در میان خانوارها به جای کنترل قیمت گوشت به گرانی دامن زده است، گفت: اگر این گوشت‌ها به مراکز عمده مصرف راه می‌یافت، به صورت غیرمستقیم وارد سفره خانواده‌ها می‌شد.

راه سوءاستفاده واردکنندگان از ارز دولتی بسته شد

شورای پول و اعتبار راه‌اندازی سامانه رفع تعهد ارزی واردکنندگان را تصویب کرد. با اجرای سامانه یاد شده، ایفای تعهد واردکنندگان به‌عنوان یک شاخص اعتبارسنجی از سوی بانک‌ها و وزارت صمت و سایر سازمان‌ها ارزیابی می‌شود و اشخاص متخلف از دریافت خدمات تا زمان رفع تعهد ارزی محروم می‌شوند.

یادداشت

دکتر وحید شقاقی، اقتصاددان و عضو هیئت علمی دانشگاه خوارزمی

دست اندازی به ذخایر بانک مرکزی ماحصل بی‌تدبیری وزارتخانه‌های اقتصادی است

برخی از تدابیر و سیاست‌های به کار گرفته شده در بانک مرکزی در ماه‌های اخیر روند مطلوبی داشته است، اما آنچه که منجر به عدم حل مشکلات بخصوص در حوزه ارزی می‌شود را نمی‌توان تنها برایند بی‌تدبیری بانک مرکزی عنوان کرد، چرا که وزارتخانه‌های اقتصادی و سازمان برنامه و بودجه با بانک مرکزی هماهنگ نیستند.

با آنکه انتظار می‌رود وزارت صنعت، معدن و تجارت مدیریت تراز ارزی واردات، صادرات و ساماندهی و حمایت از صادرات و واردات را بر عهده بگیرد، اما عدم توانایی وزارت صمت، توانایی ساماندهی حوزه‌های یاد شده در سایر ارگان‌ها از جمله بانک مرکزی را نیز تحت الشعاع قرار داده است.

متأسفانه وزارتخانه‌های اقتصادی کشور قادر به مدیریت واردات نیستند، از سوی دیگر عدم مدیریت صادرات غیرنفتی منجر به ایجاد فشار بر بانک مرکزی می‌شود و بانک مرکزی را در تنگنای استفاده از ذخایر ارزی خود برای مدیریت بازار قرار می‌دهد. هنگامی که لایحه بودجه سازمان برنامه و بودجه ایرادات فراوانی دارد، عملاً اقتصاد کشور از شفافیت لازم برخوردار نخواهد بود از این رو نمی‌توان به مدیریت هزینه‌ها و پاسخگویی بودجه سال آینده امیدوار بود.

این مسئله مورد تأکید همه فعالان اقتصادی است که یقیناً دولت سال آینده با کسری بودجه قابل توجهی رو به‌رو می‌شود.

کسری بودجه عنوان شده به معنای دست اندازی به نظام بانکی و استفاده از منابع بانک مرکزی است. هنگامی که وزارت اقتصاد قادر به ساماندهی واردات و صادرات نیست و هنگامی که وزارت صمت مدیریت خوبی در ساماندهی صادرکنندگان غیرنفتی ندارد و نمی‌تواند ارز حاصل از صادرات غیرنفتی را به اقتصاد ایران برگرداند و قادر به حمایت از بنگاه‌های تولیدی نیست به نحوی که نقشه راهی برای تولید و تجارت کشور ندارد، همه و همه منجر به تحمیل فشار سنگینی بر بانک مرکزی شده است که گران شدن نرخ ارز پیامد آن است.

در صورتی که وزارتخانه‌ها و نهادهای اقتصادی و تجاری توانایی مدیریت و ساماندهی کسری تراز ارزی را نداشته باشند روز به روز شاهد افزایش فشار بیشتری بر منابع بانک مرکزی خواهیم بود، بنابراین بانک مرکزی مجبور به استفاده از ذخایر ارزی خود است، ذخایری که باید در مسائل حیاتی و حساس به کار گرفته شود؛ منابع ارزی کشور محدود و حیف و میل می‌شود.

بی‌شک بانک مرکزی نباید ذخایر ارزی را صرف واردات کالاهای لوکس و غیرضروری کند، از سوی دیگر نمی‌توان انتظار داشت بانک مرکزی عهده دار وظایف سایر ارگان‌های اقتصادی کشور باشد، چرا که زمان به پایان رسیدن تحریم‌ها و توطئه‌ها و دسیسه‌های دشمن مشخص نیست، بنابراین در صورتی که عدم مدیریت و حضور به موقع دستگاه‌های اقتصادی کشور به درازا بکشد و تلاش مضاعفی در جهت مقابله با دشمن در جنگ اقتصادی صورت نگیرد و منابع ارزی مدیریت نشود در سال ۹۸ همچنان شاهد افزایش قیمت دلار و طلا خواهیم بود.

گزارش روز

ردیف بودجه مستقل؛ تضمین امنیت غذایی و پرداخت مطالبات گندمکاران

طبق ماده ۶۳ قانون الحاق، بانک مرکزی مکلف است جهت خرید گندم و محصولات راهبردی خط اعتباری مستقل ایجاد کند.

بنابراین منابع لازم جهت خرید تضمینی گندم در قانون پیش‌بینی شده است و دولت باید تمام اعتبار لازم برای این امر را در ردیفی مستقل در متن لایحه بودجه لحاظ کند. نان یکی از کالاهای اساسی در سبد کالای خانوارهاست. به همین دلیل دولت‌ها همواره سعی در ثابت نگه داشتن قیمت آن داشته‌اند. تثبیت قیمت نان سیاستی است که دولت‌ها جهت حمایت از مصرف کننده اتخاذ می‌کنند و هر ساله مبلغی را در بودجه سالانه به آن اختصاص می‌دهند. این مبلغ از طریق خرید تضمینی گندم از کشاورزان و فروش آرد با قیمت ثابت به خبازی‌ها و تثبیت قیمت نان برای مردم هزینه می‌شود.

تأمین یارانه نان از جیب گندمکاران

هر چند انتقاداتی از سوی کارشناسان در خصوص این نوع یارانه مطرح شده است، اما به دلیل اهمیت نقش گندم در سبد غذایی مردم، دولت برنامه‌ای برای حذف آن ندارد. راهبرد دولت در کاهش بار مالی خود و کاهش اختصاص این یارانه از خزانه دولت را می‌توان در قانون شکنی سازمان برنامه و بودجه در تعیین میزان قیمت خرید تضمینی گندم دید. به دلیل ثابت بودن قیمت آرد خبازی‌ها، هر چه قیمت خرید بیشتر شود دولت باید بودجه بیشتری را صرف یارانه نان کند. از همین رو سازمان برنامه و بودجه در بیشتر این سال‌ها قیمت خرید تضمینی را پایین نگه داشته است و عملاً بخشی از یارانه نان را از جیب کشاورزان تأمین می‌کند.

منابع خرید تضمینی گندم به روایت قانون

ماده ۶۳ قانون الحاق ۲ بیان می‌دارد که بانک مرکزی مکلف است جهت خرید گندم و محصولات راهبردی خط اعتباری مستقل ایجاد کند. بنابراین منابع لازم جهت خرید تضمینی گندم در قانون پیش‌بینی شده است و دولت باید تمام اعتبار لازم برای این امر را در ردیفی مستقل در متن لایحه بودجه لحاظ کند. اما سازمان برنامه و بودجه با حذف این اعتبار قصد دارد مطالبات کشاورزان را به صورت قطره‌چکانی و از طریق روش‌های غیرمطمئن دیگر تأمین کند.

بنابراین با توجه به اینکه سناریوی تأخیر در پرداخت مطالبات گندمکاران به دلیل اختصاص نیافتن ردیف بودجه مستقل و نبود اعتبار کافی در اکثر سال‌های گذشته تکرار شده، لازم است تا نمایندگان مجلس به‌جای استیضاح وزیر کشور در ماه‌های آینده به بهانه مطالبات گندمکاران، در همین ایام بررسی لایحه بودجه، ردیف جداگانه‌ای برای خرید تضمینی گندم در لایحه بودجه سالانه کل کشور لحاظ کرده تا هم امنیت غذایی کشور را تضمین کنند و هم از فشار مضاعف به گندمکاران جلوگیری کنند.

مزایده عمومی یک نوبته

شهرداری قزوین در نظر دارد تعداد چهارده قطعه زمین را به صورت کاملاً نقدی و به شرح جدول ذیل از طریق برگزاری مزایده عمومی واگذار نماید.

ردیف	آدرس	مساحت	قطعه	پلاک ثبتی	مالکیت ملک	کاربری	مبلغ کارشناسی (ریال)
۱	چوبیندر - زمینهای سبز علی بابا	۱۱۳/۲۵	–	۶ - اصلی بخش ۵	دارای قرارداد اجاره زمین تجاری موقوفه غیر متصرفی	تجاری مسکونی	۱/۱۳۲/۵۰۰/۰۰۰
۲	چوبیندر - زمینهای سبز علی بابا	۱۰۹/۱۵	–	۶ - اصلی بخش ۵	دارای قرارداد اجاره زمین تجاری موقوفه غیر متصرفی	تجاری مسکونی	۸۷۳/۲۰۰/۰۰۰
۳	چوبیندر - زمینهای سبز علی بابا	۱۰۹/۷۶	–	۶ - اصلی بخش ۵	دارای قرارداد اجاره زمین تجاری موقوفه غیر متصرفی	تجاری مسکونی	۹۸۷/۸۴۰/۰۰۰
۴	چوبیندر - زمینهای سبز علی بابا	۱۱۹/۸۵	–	۶ - اصلی بخش ۵	دارای قرارداد اجاره زمین تجاری موقوفه غیر متصرفی	تجاری مسکونی	۹۵۸/۸۰۰/۰۰۰
۵	چوبیندر - زمینهای سبز علی بابا	۱۶۴/۴۰	۱۳۶	۶ - اصلی بخش ۵	دارای قرارداد اجاره زمین مسکونی موقوفه غیر متصرفی	مسکونی	۴۱۱/۰۰۰/۰۰۰
۶	چوبیندر - زمینهای سبز علی بابا	۱۶۴/۴۰	۱۳۷	۶ - اصلی بخش ۵	دارای قرارداد اجاره زمین مسکونی موقوفه غیر متصرفی	مسکونی	۴۱۱/۰۰۰/۰۰۰
۷	چوبیندر - زمینهای سبز علی بابا	۱۶۴/۴۰	۱۴۵	۶ - اصلی بخش ۵	دارای قرارداد اجاره زمین مسکونی موقوفه غیر متصرفی	مسکونی	۴۴۳/۸۸۰/۰۰۰
۸	چوبیندر - زمینهای سبز علی بابا	۲۱۰/۲۲	۱۴۶	۶ - اصلی بخش ۵	دارای قرارداد اجاره زمین مسکونی موقوفه غیر متصرفی	مسکونی	۵۸۸/۶۱۶/۰۰۰
۹	چوبیندر - زمینهای سبز علی بابا	۱۵۹/۷۱	۱۴۷	۶ - اصلی بخش ۵	دارای قرارداد اجاره زمین مسکونی موقوفه غیر متصرفی	مسکونی	۵۵۸/۹۸۵/۰۰۰
۱۰	چوبیندر - زمینهای سبز علی بابا	۱۶۱/۰۷	۱۴۸	۶ - اصلی بخش ۵	دارای قرارداد اجاره زمین مسکونی موقوفه غیر متصرفی	مسکونی	۵۱۵/۴۲۴/۰۰۰
۱۱	چوبیندر - زمینهای سبز علی بابا	۱۶۲/۲۰	۱۴۹	۶ - اصلی بخش ۵	دارای قرارداد اجاره زمین مسکونی موقوفه غیر متصرفی	مسکونی	۴۸۶/۶۰۰/۰۰۰
۱۲	چوبیندر - زمینهای سبز علی بابا	۱۶۴/۴۰	۱۵۷	۶ - اصلی بخش ۵	دارای قرارداد اجاره زمین مسکونی موقوفه غیر متصرفی	مسکونی	۴۲۷/۴۴۰/۰۰۰
۱۳	چوبیندر - زمینهای سبز علی بابا	۱۶۴/۴۰	۱۵۸	۶ - اصلی بخش ۵	دارای قرارداد اجاره زمین مسکونی موقوفه غیر متصرفی	مسکونی	۴۲۷/۴۴۰/۰۰۰
۱۴	پونک شمال پارک ارکیده	۲۶۲/۴۸	۲۲	۹۲۸۹/۹۳۴۳ فرعی از ۳۸ اصلی بخش ۵	دارای سند ششدانگ واگذاری	مسکونی	۸/۹۲۴/۳۲۰/۰۰۰

متقاضیان میتوانند حداکثر ظرف مدت ۱۰ روز از زمان انتشار آگهی جهت دریافت اسناد مزایده به آدرس اینترنتی Qazvin.ir یا سایت ملی مناقصات و یا واحد مدیریت پیمان و رسیدگی واقع در شهرداری مرکزی قزوین مراجعه نمایند، ضمناً هزینه چاپ آگهی به عهده برنده مزایده میباشد. آدرس : قزوین ، خیابان شهرداری ، شهرداری مرکز ، تلفکس : ۰۲۸۳۳۲۳۹۲۸۳

علی صفری- شهردار قزوین

۶/۹۷۱۷۴۴۱

سراج: فساد سیستمی واقعیت ندارد

ایسنا: رئیس سازمان بازرسی کل کشور با اشاره به شاخص ادراک فساد و تفاوت آن با خود فساد گفت: برخی می‌گویند که فساد در کشور سیستمی شده است در حالی که اگر چنین بود باید همه مسئولان درگیر فساد می‌شدند که این چنین نیست و باید در مقابل این تبلیغات بی‌جهت علیه نظام ایستاد و خاطیان را مجازات کرد.

ادعای خلاف واقع موافقان FATF درباره ناممکن بودن تجارت جهانی بدون تصویب لوایح مشکل‌دار

کره‌شمالی با وجود قرار داشتن در لیست سیاه با چین و روسیه مبادله تجاری دارد

سیاست/رحمان حبیبی|یکی از مهم‌ترین مشکلاتی که کشور با آن دست‌وپنجه نرم می‌کند، مشکل بانکی است. در این راستا، برخی از مسئولان تصور می‌کنند که با انجام درخواست‌های FATF و تصویب لوایح مرتبط با آن در مجمع تشخیص مصلحت نظام، می‌توانند مبادلات بانکی و مالی ایران با دیگر کشورها را تسهیل کنند. این دسته از مسئولان معتقدند که اگر درخواست‌های FATF توسط ایران انجام نشود، نه‌تنها کشورهای اروپایی بلکه کشورهایی همچون چین و روسیه نیز حاضر به همکاری با ایران نخواهند بود. اخیراً رئیس‌جمهور، در اظهاراتی بیان کرد که اگر ایران درخواست‌های FATF را انجام ندهد و از لیست سیاه این نهاد خارج نشود، کشورهای دوست حاضر به همکاری با ما نخواهند بود. همچنین مجید انصاری عضو مجمع تشخیص مصلحت نظام نیز با استناد به موضع‌گیری‌های زنگنه، همتی، دژپسند و لاریجانی مدعی شد که اگر پالرمو و CFT (لوایح مرتبط با FATF) تصویب نشوند، هند، روسیه، چین و دیگر کشورهایی که مایل به همکاری با ما هستند، همکاری نخواهند کرد.

مبادلات تجاری ایران و چین از سال ۱۳۸۹ تا ۸ ماهه ۱۳۹۷ (برحسب میلیون دلار)									
سال	۱۳۸۹	۱۳۹۰	۱۳۹۱	۱۳۹۲	۱۳۹۳	۱۳۹۴	۱۳۹۵	۱۳۹۶	۱۳۹۷
صادرات	۵۴۷۲	۵۶۵۰	۵۵۰۰	۷۴۳۲	۹۰۰۰	۷۲۳۰	۸۰۴۶	۹۰۶۵	۶۴۵۳
واردات	۵۷۰۲	۷۳۵۰	۸۱۵۳	۹۶۶۸	۱۲۵۴۶	۱۰۴۵۰	۱۰۳۸۹	۱۳۲۱۶	۷۱۴۷
مبادلات تجاری ایران و روسیه از سال ۱۳۸۹ تا ۸ ماهه ۱۳۹۷ (برحسب میلیون دلار)									
صادرات	۳۳۰	۳۷۰	۵۰۱	۳۱۶	۲۹۴	۱۷۳	۲۱۹	۳۱۰	۱۷۴
واردات	۴۳۳	۷۵۹	۱۶۳۱	۶۸۸	۶۳۹	۵۱۷	۱۵۴۴	۶۴۰	۸۵۲

جدول شماره ۱

مبادلات تجاری کره شمالی و چین از سال ۲۰۱۰ تا ۲۰۱۷ (برحسب میلیون دلار)								
سال	۲۰۱۰	۲۰۱۱	۲۰۱۲	۲۰۱۳	۲۰۱۴	۲۰۱۵	۲۰۱۶	۲۰۱۷
صادرات	۱۱۹۴	۲۴۷۵	۲۵۰۲	۲۹۲۷	۲۸۶۷	۲۵۶۷	۲۵۳۷	۱۷۳۰
واردات	۲۲۷۷	۳۱۶۴	۳۵۳۲	۳۶۳۰	۳۵۱۹	۲۹۴۲	۲۸۴۱	۳۲۴۵
مبادلات تجاری کره شمالی و روسیه از سال ۲۰۱۰ تا ۲۰۱۷ (برحسب میلیون دلار)								
صادرات	۱۶	۱۴	۱۱	۹	۱۰	۵	۸	۳
واردات	۴۵	۹۹	۵۸	۱۰۳	۸۲	۷۸	۶۸	۷۴

جدول شماره ۲

غیرممکن بودن خارج شدن ایران از لیست‌سیاه

با اینکه مسئولان فکر می‌کنند با انجام درخواست‌های FATF می‌توانند ایران را از لیست سیاه خارج کرده و مشکلات بانکی ایران را حل کنند، اما ماهیت این نهاد بین‌المللی نشان می‌دهد که تحقق چنین تصوراتی اساساً غیرممکن است. یکی از دلایلی که مانع خارج شدن ایران از لیست سیاه می‌شود بحث زیاده‌خواهی‌های FATF است. زیرا با تصویب پالرمو و CFT، این نهاد بین دولی مسئله CFP (مبارزه با تأمین مالی اشاعه‌ای و سلاح‌های کشتارجمعی ((WMD)) را مطرح خواهد کرد. مقامات غربی، بیانیه‌ها و توصیه هفتم FATF همواره به گام بعدی اشاره می‌کنند و بهانه‌های جدیدتری در انتظار ایران خواهد بود. برای نمونه در بیانیه ۲۴ ژوئن ۲۰۱۶ FATF آمده است: «اگر ایران تعهدات خود را طبق برنامه اقدام در این دوره انجام دهد، FATF گام‌های بعدی را در این زمینه آغاز خواهد کرد». گام بعدی که در این بیانیه آمده است، به مبارزه با تأمین مالی اشاعه‌ای اشاره می‌کند. برای نمونه مارشال بیلینگزلی، رئیس آمریکایی FATF، یکی از اولویت‌های کاری این نهاد را تمرکز بر مبارزه مؤثر با تأمین مالی اشاعه‌ای می‌داند و معتقد است که FATF باید جرم‌انگاری تأمین مالی اشاعه‌ای را در دستور کار خودش قرار دهد. همچنین توصیه شماره هفتم FATF به اجرای قطعنامه‌های شورای امنیت سازمان ملل متحد در ارتباط با پیشگیری، مبارزه و توقف اشاعه سلاح‌های کشتارجمعی و تأمین مالی اشاره دارد که کشورها باید تحریم‌های هدفمند را به اجرا بگذارند. طبق این توصیه، تمامی قطعنامه‌های جاری شورای امنیت که تحریم‌های مالی هدفمند مقابله با تأمین مالی اشاعه ای را شامل می‌شود، باید مدنظر کشورها قرار گیرد. علاوه بر زیاده‌خواهی‌های این نهاد، عامل دومی که خارج شدن ایران را از لیست سیاه غیرممکن می‌کند، نحوه تصمیم‌گیری در FATF است. ازآنجایی‌که رأی‌گیری در این نهاد مبتنی بر اجماع مؤثر است، در این صورت ایران نمی‌تواند از لیست سیاه این نهاد به دلیل مخالفت‌های رژیم صهیونیستی و آمریکا خارج شود. همچنین باید به این نکته اشاره کرد که اگر قرار است FATF مشکلات بانکی کشور را حل کند، باید تا به امروز که ایران حدود ۹۰ درصد از درخواست‌های این نهاد را انجام داده است مبادلات مالی و بانکی ایران حل می‌شد. چنانچه به گفته قریبی، دستیار ویژه وزیر امور خارجه، ایران ۳۷ درخواست از ۴۱ درخواست FATF را انجام داده است.

تجربه همکاری چین و روسیه با ایران

تجربه همکاری چین و روسیه با ایران نشان می‌دهد که FATF تأثیری در این همکاری‌ها ندارد. ایران از سال ۱۳۸۸ تا ۱۳۹۵ (۲۰۰۹ تا ۲۰۱۶) در لیست سیاه FATF بوده و از سال ۱۳۹۵ از این لیست تعلیق شده است. بااین‌وجود، چین و روسیه در مناسبات خودشان هیچ‌گاه به حضور ایران در لیست سیاه اشاره‌ای نکرده و نگرانی از این بابت نداشته‌اند. روابط تجاری چین و روسیه با ایران نشان می‌دهد که این مناسبات متأثر از استانداردهای FATF نیست، بلکه منافع اقتصادی حاصل از این روابط است که موجب شد تا این دو کشور حتی در شرایط تحریمی و حضور ایران در لیست سیاه، حاضر نباشند روابط تجاری و مالی خودشان را با ایران قطع کنند. آمارهای سازمان توسعه تجارت (جدول شماره (۱)) در مورد صادرات و واردات این دو کشور با ایران نمایانگر نکته مذکور است.

تجربه همکاری چین و روسیه با کره شمالی

تجربه برخی از کشورها نشان می‌دهد که FATF مبنای همکاری نیست. کره شمالی از ۲۵ جولای ۲۰۱۳ عضو کنوانسیون CFT و از ۱۷ ژوئن ۲۰۱۶ عضو کنوانسیون پالرمو شده، اما هنوز از لیست سیاه FATF خارج نشده است ، بااین‌وجود، چین و روسیه با این کشور همکاری می‌کنند. مجموع واردات کره شمالی از جهان حدود ۳۴۴۰ میلیون دلار و مجموع صادرات کره شمالی به جهان حدود ۱۹۴۱ میلیون دلار است که عمده صادرات و واردات این کشور با چین است. همان‌طور که آمارهای مرکز تجارت جهانی (جدول شماره ۲) نشان می‌دهد روابط چین و روسیه با کره شمالی منطبق با واقعیت‌های اقتصادی است و FATF در این تعاملات جایگاهی ندارد.

بی‌توجهی چین و روسیه به FATF و تحریم‌های ثانویه آمریکا

با آنکه ایران ۳۷ درخواست از ۴۱ درخواست FATF را انجام داده، اما روابط بانکی ایران با بانک‌های جهان تسهیل نشده است. ریشه این مشکل را باید در تحریم‌های ثانویه آمریکا جست‌وجو کرد که از سال ۲۰۱۰ در قالب قانون سیسادا (SISADA) اجرایی شده است. زیرا در قالب تحریم ثانویه، هر کشوری که بخواهد با ایران همکاری داشته باشد، تهدید به قطع دسترسی به‌نظام بانکی آمریکا می‌شود. ازآنجایی‌که این کشورها برای تبادل معاملات خود نیازمند دلار آمریکا هستند، بنابراین به خاطر ترس از قطع دسترسی آن‌ها به‌نظام بانکی آمریکا (نه ترس از FATF)، از همکاری با ایران خودداری می‌کنند. بدین ترتیب، ایران چه در لیست سیاه FATF باشد یا نباشد، تأثیری در مبادلات بانکی کشور ندارد. هرچند که با انجام درخواست‌های FATF از سوی ایران، آمریکا به خاطر نفوذی که بر این نهاد دارد، می‌تواند به شکل هدفمندتر و دقیق‌تر از گذشته به رصد تراکنش‌های ایران بپردازد و در قالب تحریم‌های ثانویه، کشورها را مجبور به تبعیت از سیاست‌های تحریمی خود علیه ایران کند. چنانچه زاراته، معاون مدیریت مبارزه با تروریسم و جرایم مالی در وزارت خزانه‌داری آمریکا، FATF را شرط ضروری برای سخت‌تر کردن شرایط ایران و در تنگنا قرار دادن این کشور می‌داند. به نظر می‌رسد که مسئولان دست به یک بزرگنمایی در مورد FATF زدند و به‌اشتباه، انجام درخواست‌های این نهاد را مبنای همکاری و تعامل کشورها با ایران می‌دانند. همان‌طور که مشاهده می‌شود تنها مسئله‌ای که می‌تواند این همکاری را تحت تأثیر قرار دهد تحریم‌های ثانویه آمریکاست. در این راستا آن دسته از کشورهایی که خواهان همکاری با ایران هستند بدون توجه به تحریم‌های ثانویه آمریکا و استانداردهای FATF می‌توانند با ایران همکاری کنند. چنانچه چین و روسیه در شرایطی که ایران در لیست سیاه FATF قرار داشت و تحت تحریم‌های ثانویه آمریکا بود، مناسبات تجاری و مالی خودشان را با ایران حفظ کردند (طبق جدول شماره ۱). بدین ترتیب مسئولان به‌جای این اماواگرها و مشروط دانستن روابط چین و روسیه با ایران به FATF و همچنین ادامه مسیری که هیچ دستاوردی برای ایران ندارد، در پی انعقاد پیمان‌های پولی و بی‌اثر کردن تحریم‌های آمریکا باشند.

برش

تجربه همکاری چین و روسیه با ایران نشان می‌دهد که FATF تأثیری در این همکاری‌ها ندارد. ایران از سال ۱۳۸۸ تا ۱۳۹۵ (۲۰۰۹ تا ۲۰۱۶) در لیست سیاه FATF بوده و از سال ۱۳۹۵ از این لیست تعلیق شده است.

یادداشت

چرا رد لوایح FATF در مجمع از پذیرش یا تأخیر در رأی‌گیری مؤثرتر است؟

کسری آصفی: مباحث کارشناسی درباره مصلحت بودن یا نبودن پیوستن به کنوانسیون پالرمو به حد بسیار زیاد انجام شده است و بعد از رأی منفی دو کمیسیون مجمع، می‌توان گفت جمع‌بندی مباحث کارشناسی روشن بوده و مصلحت نظام در پیوستن به کنوانسیون پالرمو نیست؛ اما در حال حاضر مسئله اراده سیاسی برای تصمیم‌گیری است.

رأی مثبت مجمع یعنی پذیرش بدعهدی و فشارهای اروپا

رأی مثبت به لایحه الحاق، به معنای پذیرش فشار و زیاده‌خواهی اروپایی‌هاست و این معنا را در ذهن متبادر می‌کند که با یک فشار سیاسی و ارائه پیشنهاد نفت در برابر غذا توانسته‌اند نظام اسلامی را به تصمیم درباره لایحه برسانند. درحالی‌که تعهدات اروپا کاملاً روشن و مشخص است. تعهدات اروپا در برجام در پیوست ۲، بخش الف بیان شده است. بر اساس آنچه در صفحات ۵۰ تا ۵۴ برجام (بر اساس ترجمه وزارت خارجه) آمده، ۱۰ مورد از تعهدات مهم اروپا به زبان ساده این گونه هستند:

۱. نقل‌وانتقال منابع مالی بین اشخاص حقیقی، حقوقی یا نهادهای اروپایی، از جمله مؤسسات مالی و اعتباری اتحادیه اروپایی و اشخاص حقیقی، حقوقی یا نهادهای ایرانی، ازجمله مؤسسات مالی و اعتباری ایرانی، بدون الزام به اخذ مجوز یا اعلام.

۲. افتتاح شعب بانکی، شرکت‌های تابعه یا دفاتر نمایندگی بانک‌های ایرانی در سرزمین دولت‌های عضو اتحادیه.

۳. ارائه خدمات بیمه‌ای و بیمه اتکایی به ایران یا دولت ایران، اشخاص حقیقی، حقوقی یا نهادهای ایرانی.

۴. واردات، خرید، سوآپ یا حمل‌ونقل نفت خام، فراورده‌های نفتی، گاز طبیعی یا فراورده‌های پتروشیمی ایران و تأمین تسهیلات اعتباری مربوط.

۵. فروش، عرضه یا نقل‌وانتقال تجهیزات یا فناوری، کمک فنی و آموزش مورداستفاده در بخش‌های نفت، گاز و صنایع پتروشیمی در ایران.

۶. فروش، تأمین، انتقال یا صادرات تجهیزات و فناوری‌های دریانوردی برای ساخت، تعمیر یا نگهداری یا بازسازی کشتی، به ایران.

۷. دسترسی همه پروازهای باری خطوط هوایی ایرانی یا خطوط هوایی از مبدأ ایران به فرودگاه‌های تحت صلاحیت دولت‌های عضو اتحادیه اروپایی.

۸. ارائه خدمات سوخت‌رسانی یا تدارکات یا هرگونه خدمات دیگر برای کشتی‌های تحت مالکیت.

۹. فروش، عرضه، خرید، صادرات، انتقال، حمل‌ونقل طلا و فلزات گرانبها و الماس و ارائه خدمات واسطه‌گری، تأمین مالی و امنیتی مربوطه به دولت ایران، نهادهای عمومی، شرکت‌ها و مؤسسات عمومی یا بانک مرکزی ایران.

۱۰. فروش، عرضه، انتقال یا صادرات مستقیم یا غیرمستقیم کلیه فلزات از جمله گرافیت و فلزات خام یا نیمه ساخته همانند آلومینیوم و فولاد به هر شخص حقیقی، حقوقی یا نهاد ایرانی.

تأخیر در رد لوایح و افزایش جنگ روانی

عدم رأی‌گیری و به تأخیر انداختن نیز حاوی این پیام است که فشارهای وارد شده در صورت تداوم و افزایش، می‌تواند سبب تصمیم‌گیری نظام شود. بعید نیست دولت هم از فرصت ایجاد شده برای استفاده از ابزارهای اقتصادی و رسانه‌ای خود وارد عمل شود. با توجه به راهبرد اروپایی‌ها که افزایش فشار و همراهی با آمریکایی‌هاست و در رفتار آن‌ها در قبال کانال ویژه برای ایران به‌طور کامل خودش را نشان داد، ضروری است پاسخی محکم از سوی نظام داده شود. این پاسخ می‌تواند رد لایحه الحاق به کنوانسیون پالرمو و به تبع آن لایحه الحاق به کنوانسیون مبارزه با تأمین مالی تروریسم باشد.

دولت خود را در مظان اتهام قرار ندهد

باید به این نکته توجه کرد که مراقبت از بازار ارز و سایر بازارها به نفع دولت است، چرا که اگر به‌واسطه رد شدن لوایح در مجمع، این بازارها دچار اختلال جدی شوند نشان‌دهنده یک نوع گروکشی از سوی دولت بوده و مناسب نیست که دولت در مظان اتهام باشد. باید تصریح کرد که رد این کنوانسیون‌ها هم به نفع دولت و هم به نفع مردم است. مهم‌ترین خطر در حال حاضر، بسته شدن دست دولت در مقابله و دور زدن تحریم‌های آمریکاست. کنوانسیون‌های مذکور سبب کور شدن مسیرهای دور زدن تحریم‌ها می‌شود. این را آمریکایی‌ها بارها تأکید کرده‌اند. (ازجمله رئیس فعلی FATF آقای مارشال بلینگلیا که دستیار معاون خزانه داری نیز هست، در شهریور امسال بر استفاده از رژیم‌های مبارزه با پولشویی و تأمین مالی تروریسم به‌عنوان حلقه‌های مکمل تحریم علیه ایران تأکید کرده است.) اقتصاد و اداره کشور نیازمند تصمیم‌گیری قاطع است تا از بلاتکلیفی خارج شود. در ماه‌های گذشته برای همه مشخص شد که اگر تدابیر داخلی باشد حتی سخت‌ترین تحریم‌ها اثر جدی نخواهد گذاشت.

خبر

عضو فراکسیون امید:

ترامپ گفته بود از برجام خارج می‌شود اما هیچ برنامه‌ریزی نکردیم

ایسنا: بهرام پارسایی عضو فراکسیون امید مجلس گفت: بخشی از مسائل غیرقابل انکار امروز جامعه به تحریم و برخی به سودجویی افرادی خاص باز می‌گردد؛ زالوصفتان و رانت‌خواران بیش از تحریم‌ها به مردم فشار آورده و آسیب زده‌اند و مشکل‌ساز شده‌اند. در حالی‌که کشور با وجود هشدارها، برای تحریم آماده نبود، زالوصفتانی که خون مردم را می‌مکند و فاسدان و رانت‌خواران، با آمادگی کامل وارد شده و در مسیر تأمین منافع خودشان، مشکلات مختلفی را ایجاد کرده‌اند. پارسایی با بیان اینکه «بخشی از مسائل و مشکلات غیرقابل انکار جامعه امروز، به تحریم‌ها باز می‌گردد» گفت: سودجویی افراد و نبود نظارت دقیق بر مسائل مختلف ارزی و مبادلات کالایی و... از عوامل مؤثر بر مشکلات امروز کشور است. با اینکه ترامپ در زمان انتخابات ریاست جمهوری آمریکا هشدارهای جدی مبنی بر خروج از برجام را داده بود، اما نتوانستیم در این بخش برنامه‌ریزی مناسبی داشته باشیم.

شبکه های اجتماعی

شخص ترامپ یا آمریکا

سیاست: حجت عبدالملکی دکترای اقتصاد و عضو هیئت علمی دانشگاه نوشت: دوستان عزیز دولتی که مشکل‌تون با شخص ترامپه نه آمریکا! توجه کنید، از نظر نظام حاکمه آمریکا همه کشورها شکل گاو شیری هستند، نه فقط عربستان سعودی، بلکه حتی اروپا و چین! هر کی خودشو شل‌تر بگیره بیشتر می‌دوشنش! ویژگی ترامپ فقط اینه که مثل مرد راستشو میگه، نه مثل اوباما و کلینتون.

دلیل گرانی گوشت معلوم شد

سیاست: مهدی مهرپور، سردبیر سایت نود اقتصادی نوشت: تعداد لاشه قابل مصرف انواع دام ذبح شده در کشتارگاه‌ها از سالانه ۱۴ میلیون رأس در سال ۱۳۸۷ به ۷,۴ میلیون رأس در ۹ ماهه امسال رسید! یعنی تقریباً نصف! از طرف دیگر در چهار پنج سال اخیر حدود ۷۵۰۰ گاوداری هم تعطیل شد. با این اوصاف توقع دارید گوشت گران نشود؟

۲ پیام قبل از خواندن بیانیه رهبری

سیاست: کمیل خجسته، سردبیر پایگاه اطلاع‌رسانی دفتر حفظ و نشر آثار آیت‌الله‌خامنه‌ای با اشاره به بیانیه رهبر معظم انقلاب نوشت: پیشنهاد می‌کنم پیش از خوانش گام دوم یا پیام جشن چهلم انقلاب، این دو پیام قبلی را بخوانید:

۱. پیام در نخستین سالگرد امام در سال ۶۹؛ ۲. پیام در بیستمین سالگرد انقلاب در سال ۷۷. اولی ۱۲ اصل دارد که مانیفست رهبری باید نامیدش و دومی پنج دستورعمل در دورانی که خیلی‌ها می‌گفتند کار انقلاب تمام است.

کنفرانس ورشو و رسمیت بخشی به اسرائیل

سیاست: سهند ایرانمهر فعال رسانه‌ای اصلاح طلب نوشت: برنده اصلی ورشو، اسرائیل است. ایران شاید مسئله حاشیه‌ای آن باشد. در ورشو برای نخستین بار کشورهای عمده و قدرتمند عربی با اسرائیل به پایتختی اورشلیم دور یک میز می‌نشینند و تلویحاً به اسرائیل و پایتخت جدید آن رسمیت می‌دهند. ورشو به اهداف اعلانی‌اش هم نرسد به هدف اصلی‌اش رسیده است.

وزارت امور خارجه چه می‌کند؟

سیاست: مهدی خانعلی‌زاده، کارشناس مطالعات منطقه‌ای نوشت: روز دوشنبه ۱۵ بهمن، کنفرانسی در بروکسل به منظور بررسی «تهدیدات تروریسم دولتی ایران» توسط مقامات پیشین و کارشناسان مبارزه با تروریسم، با حمایت بلژیک و با حضور چهره‌های امنیتی غربی برگزار شد. شرکت‌کنندگان کنفرانس: لوئیس فری؛ رئیس سابق اف‌بی‌آی، جولیو ترتزی؛ وزیر خارجه سابق ایتالیا، آلخو کوادراس؛ رئیس کمیته جهانی «در جست‌وجوی عدالت»، ایو بونه؛ رئیس سابق دستگاه اطلاعاتی فرانسه، کلود مونکیه؛ از «مرکز امنیت و استراتژیک اروپایی»، فرزین هاشمی؛ از گروهک منافقین. روز جمعه نیز تظاهرات منافقین در پاریس با حمایت فرانسه و حضور تعدادی از چهره‌های سیاسی فرانسوی برگزار شد. جالب اینجاست که تنها چند روز پیش، عباس عراقچی در پاریس مشغول «مشورت» با فرانسوی‌ها برای اجرای INSTEX بود. وزارت خارجه تاکنون هیچ واکنشی به برگزاری این نشست در بلژیک نشان نداده و حتی سفیر این کشور در تهران هم احضار نشده است. نه سخنگوی وزارت خارجه و نه ظریف حتی در حد یک توییت هم از کشور برگزارکننده نشستی که دولت ایران را رسماً «تروریست» نامید، انتقاد نکرده‌اند.

رژه روبات‌های برانداز برای داغ کردن نشست ورشو

فارس: وبگاه «بی‌بی‌سی مانیتورینگ» که به صورت تخصصی در زمینه رصد فضای مجازی و شبکه‌های اجتماعی متمرکز است، گزارشی در مورد این هشتگ منتشر و به ساختگی بودن این «موج هشتگی» اذعان کرده است. در بخشی از این گزارش آمده است: «تحلیل بیش از ۱۴ هزار توییتی که در ماه گذشته [میلادی] از هشتگ «ما از نشست لهستان حمایت می‌کنیم» استفاده کرده‌اند، نشان داد که اصل بیشتر این توییت‌ها به تنها هشت حساب کاربری بازمی‌گردد». این یافته بدان معناست که محتوای منتشر شده با این توییت ابتدا از یک به اصطلاح اتاق فرماندهی منتشر شده و سپس توسط چند صد یا چند هزار روبات توییتری و همچنین گروهی از کاربران همسو ریتوییت شده و ضریب پیدا کرده است. فرض ترتیب‌دهندگان چنین عملیات‌هایی این است که استمرار این روند می‌تواند این احساس را ایجاد کند که فضای غالب شبکه اجتماعی هدف، با این هشتگ همراه است.

خبر

نامه توکلی خطاب به نمایندگان مجلس و اعضای مجمع تشخیص

فرمول تحقیرکننده اینستکس حتی نفت در برابر غذا هم نیست

سیاست: احمد توکلی عضو مجمع تشخیص مصلحت نظام و نماینده ادوار مجلس شورای اسلامی درباره سازوکار مالی جدید اروپا موسوم به اینستکس نامه‌ای را خطاب به اعضای مجمع تشخیص مصلحت نظام و نمایندگان مجلس نوشته است. در این نامه آمده است: «این روزها اروپا دو موضع‌گیری رسمی در ارتباط با ایران داشته است.

این مواضع و واکنش وزارت خارجه نگران‌کننده و مغایر منافع ملی است. چون مجمع تشخیص مصلحت نظام و مجلس شورای اسلامی در حال تصمیم‌گیری درباره لوایح مربوط به FATF است، همه تحرکات در غرب در این زمینه باید لحاظ شود تا تصمیم نهایی به نفع ملت ایران گرفته شود». توکلی با اشاره به سازوکار اینستکس می‌نویسد: «این فرمول تحقیرکننده حتی «نفت در برابر غذا» نیست که برای عراق زمان صدام حسین وضع کرده بودند. چون اروپایی‌ها نفت ما را نمی‌خرند، فقط به عنوان یک منجی به ما اجازه می‌دهند با پول نفتی که آن‌ها اجازه فروشش را داده‌اند، از آن‌ها غذا و دارو را به قیمتی که فروشنده انحصارگر تعیین می‌کند، بخریم تا از گرسنگی و بیماری نجاتمان بدهند! فقط به این تحقیر بسنده نشده است.

بیانیه همچنین برای ایران تکلیف تعیین می‌کند که شرکتی شفاف تشکیل دهد که طرف معامله باشد. تازه این سازوکار که معلوم نیست چه وقت اعمال می‌شود، مشروط است بر اینکه ایران به سرعت FATF را بپذیرد!» این عضو مجمع تشخیص مصلحت نظام در بخشی از نامه خود با اشاره به بدعهدی‌ها و رفتار خصمانه اروپا می‌نویسد: «در قبال این همه تحقیر و توهین و استکبار و زیاده‌خواهی و عهدشکنی و حق به جانبی اروپا و دخالت‌های ناروا در مسائل داخلی ما، سخنگوی وزارت خارجه از اینستکس، سازوکار ضد منافع ملی ایران، استقبال می‌کند و آن را «بی‌شک گامی مهم و مثبت» تلقی می‌کند. در بیانیه‌ای، وزارت خارجه نیز از «مواضع مثبت اعلامی اروپا» استقبال می‌کند. حتی سخنگوی محترم در مقام وکیل مدافع سه کشور اروپایی تأخیر را نیز مدلل می‌سازد. آقای رئیس‌جمهور و آقایان وزرا کسر شأنشان نیست این رفتار متکبرانه، مزورانه و عهدشکنانه را مثبت می‌نامند؟ خواری و زبونی در قبال اروپا جواب نمی‌دهد، ماجرای خروج دسته‌جمعی سفرای کشورهای اروپایی در جریان میکونوس و برخورد قاطع رهبری که در خور شأن ملت ایران بود و بازگشت بی‌شرط و همراه با سرافکندگی همه آنان را به یاد داشته باشید. در این باره گفتنی‌ها زیاد است. بنده ان شاء الله بزودی نشان خواهم داد که چرا خواری و زبونی در این عرصه معیشت را بر مردم تنگ‌تر می‌سازد و عزت ملت را نیز بر باد می‌دهد».

اداره کل ثبت اسناد و املاک استان گیلان
اداره ثبت اسناد و املاک حوزه ثبت ملک خمام

هیئت موضوع قانون تعیین تکلیف وضعیت ثبتی اراضی و ساختمانهای فاقد سند رسمی

آگهی ماده ۳ قانون و ماده ۱۳ آیین نامه قانون تعیین تکلیف وضعیت ثبتی اراضی و ساختمانهای فاقد سند رسمی برابر رای شماره ۱۳۹۷۶۰۳۱۸۰۱۵۰۰۲۱۷۸مورخ ۱۳۹۷/۱۱/۰۱ هیئت اول موضوع قانون تعیین تکلیف وضعیت ثبتی اراضی و ساختمانهای فاقد سند رسمی مستقر در واحد ثبتی حوزه ثبت ملک خمام تصرفات مالکانه بلامعارض متقاضی آقای محمود توکل برمچی فرزند احمد بشماره شناسنامه ۲۷۶ صادره از خمام در ششدانگ یک قطعه زمین مشتمل بر ساختمان احداثی به مساحت ۱۴۵/۲۴ مترمربع مفروز و مجزی شده از پلاک ۲و غیره فرعی از ۱۴ اصلی واقع در مرزدشت خریداری از مالک رسمی آقای غلامحسین فلاح حق شناس راد محرز گردیده است.
لذا به منظور اطلاع عموم مراتب در دو نوبت به فاصله ۱۵ روز آگهی می شود در صورتی که اشخاص نسبت به صدور سند مالکیت متقاضی اعتراضی داشته باشند می توانند از تاریخ انتشار اولین آگهی به مدت دو ماه اعتراض خود را به این اداره تسلیم و ظرف مدت یکماه از تاریخ تسلیم اعتراض دادخواست خود را به مراجع قضایی تقدیم نمایند. بدیهی است در صورت انقضای مدت مذکور و عدم وصول اعتراض طبق مقررات سند مالکیت صادر خواهد شد. م الف ۵۸۵۴ آ-۹۷۱۶۴۴۵
تاریخ انتشار نوبت اول : ۱۳۹۷/۱۱/۱۰ تاریخ انتشار نوبت دوم : ۱۳۹۷/۱۱/۲۵
سید محمد میری راد / رئیس اداره ثبت اسناد و املاک

اداره کل ثبت اسناد و املاک استان گیلان
اداره ثبت اسناد و املاک حوزه ثبت ملک خمام

هیئت موضوع قانون تعیین تکلیف وضعیت ثبتی اراضی و ساختمانهای فاقد سند رسمی

آگهی ماده ۳ قانون و ماده ۱۳ آیین نامه قانون تعیین تکلیف وضعیت ثبتی اراضی و ساختمانهای فاقد سند رسمی برابر رای شماره ۱۳۹۷۶۰۳۱۸۰۱۵۰۰۲۱۷۷مورخ ۱۳۹۷/۱۱/۰۱ هیئت اول موضوع قانون تعیین تکلیف وضعیت ثبتی اراضی و ساختمانهای فاقد سند رسمی مستقر در واحد ثبتی حوزه ثبت ملک خمام تصرفات مالکانه بلامعارض متقاضی آقای محمود توکل برمچی فرزند احمد بشماره شناسنامه ۲۷۶ صادره از خمام در ششدانگ یک باب مغازه به مساحت ۳۹/۱۳ مترمربع مفروز و مجزی شده از پلاک ۲و غیره فرعی از ۱۴ اصلی واقع در مرزدشت خریداری از مالک رسمی آقای غلامحسین فلاح حق شناس راد محرز گردیده است.
لذا به منظور اطلاع عموم مراتب در دو نوبت به فاصله ۱۵ روز آگهی می شود در صورتی که اشخاص نسبت به صدور سند مالکیت متقاضی اعتراضی داشته باشند می توانند از تاریخ انتشار اولین آگهی به مدت دو ماه اعتراض خود را به این اداره تسلیم و ظرف مدت یکماه از تاریخ تسلیم اعتراض دادخواست خود را به مراجع قضایی تقدیم نمایند. بدیهی است در صورت انقضای مدت مذکور و عدم وصول اعتراض طبق مقررات سند مالکیت صادر خواهد شد. م الف ۵۸۵۶ آ-۹۷۱۶۴۴۶
تاریخ انتشار نوبت اول : ۱۳۹۷/۱۱/۱۰ تاریخ انتشار نوبت دوم : ۱۳۹۷/۱۱/۲۵
سید محمد میری راد / رئیس اداره ثبت اسناد و املاک

آگهی آراء هیات حل اختلاف موضوع ماده یک قانون تعیین تکلیف وضعیت ثبتی اراضی و ساختمان های فاقد سند رسمی

در اجرای ماده ۳ قانون و ماده ۱۳ آئین نامه اجرایی قانون یاد شده اسامی افرادی که اسناد عادی یا رسمی آنان در هیات مستقر در اداره ثبت اسناد و املاک شیروان رسیدگی و تایید قرار گرفته جهت اطلاع در دو نوبت به فاصله ۱۵ روز در دو نشریه آگهی های ثبتی (کثیر الانتشار و محلی) بشرح ذیل آگهی می گردد.

۱-کلاسه پرونده ۰۹۰-۹۷ آقای جواد اصغری فرزند علی در ششدانگ یک قطعه زمین مزروعی به مساحت ۶۷۴۲۴/۰۰متر مربع قسمتی از پلاک شماره ۲۲۷ فرعی از ۳۲ اصلی بتکانلو خریداری از مالک رسمی از مالکیت غلامعلی خالقی
۲-کلاسه پرونده ۱۳۰-۹۷ آقای علی آرمیده فرزند غلامرضا در ششدانگ یک باب منزل به مساحت ۳۷۳/۱۰ متر مربع قسمتی از پلاک شماره۶۳۹۱ فرعی از ۱۳ اصلی باغات و حومه خریداری از مالک رسمی از مالکیت عبدالرحمن شرکت بزازان
۳-کلاسه پرونده ۱۹۴-۹۷ آقای حسین رضا زاده فرزند علی در ششدانگ یک باب منزل مسکونی به مساحت ۹۹/۷۰ متر مربع قسمتی از پلاک شماره۸۴۷ فرعی از ۱۳ اصلی باغات و حومه خریداری از مالک رسمی از مالکیت بهادر بهادریان
۴-کلاسه پرونده ۱۹۹-۹۷ خانم حوا نظری فرزند حسن در ششدانگ یک باب منزل به مساحت ۱۹۸ متر مربع قسمتی از پلاک شماره ۱۱ اصلی خانلق خریداری از مالک رسمی از مالکیت جان فهیمی
به این وسیله به فروشندگان و مالکین مشاعی و اشخاص ذینفع در آرای اعلام شده ابلاغ می گردد چنانچه اعتراضی دارند باید از انتشار آگهی و در روستاها از تاریخ الصاق در محل تا دو ماه اعتراض خود را به اداره ثبت محل وقوع ملک تسلیم و رسید اخذ نمایند. معترضین باید ظرف یک ماه از تاریخ تسلیم اعتراض مبادرت به تقدیم دادخواست به دادگاه عمومی محل نمایند و گواهی تقدیم دادخواست به اداره ثبت محل تحویل دهند. در صورتی که اعتراض در مهلت قانونی واصل نگردد یا معترض گواهی تقدیم دادخواست به دادگاه عمومی محل ارائه ننماید اداره ثبت مبادرت به صدور سند خواهد نمود .ضمنا صدور سند مالکیت مانع از مراجعه متضرر به دادگاه نخواهد بود.آ-۹۷۱۶۳۸۵ م الف ۲۱
تاریخ انتشار نوبت اول: ۹۷/۱۱/۰۹
تاریخ انتشار نوبت دوم : ۹۷/۱۱/۲۵
صمد ابراهیم زاده
رئیس اداره ثبت اسناد و املاک شیروان

**هیات موضوع قانون تعیین تکلیف

قدس

روزنامه سیاسی، اجتماعی، فرهنگی صبح ایران

www.qudsonline.ir

روزنامه صبح ایران

پنجشنبه ۲۵ بهمن ۱۳۹۷ | ۸ جمادی الثانی ۱۴۴۰ | ۱۴ فوریه ۲۰۱۹ | سال سی و دوم | شماره ۸۹۰۳

جهان

jahan@qudsonline.ir

اوقات شرعی به افق مشهد

اذان ظهر	غروب خورشید	اذان مغرب
۱۱/۴۶	۱۷/۱۱	۱۷/۳۰
نیمه شب شرعی	**اذان صبح فردا**	**طلوع خورشید**
۲۳/۰۳	۴/۵۵	۶/۲۰

اوقات شرعی به افق تهران

اذان ظهر	غروب خورشید	اذان مغرب
۱۲/۱۹	۱۷/۴۵	۱۸/۰۳
نیمه شب شرعی	**اذان صبح فردا**	**طلوع خورشید**
۲۳/۳۶	۵/۲۸	۶/۵۲

ذکر روز

(صد مرتبه)

لا اله الا الله

الملک الحق المبین

صاحب امتیاز:
«مؤسسه فرهنگی قدس»
وابسته به آستان قدس رضوی

سردبیر:
محمد جواد میری

نمابر تحریریه:	۳۷۶۱۰۰۸۷ -۳۷۶۸۴۰۰۴ (۰۵۱)
امور مشترکین:	۳۷۶۱۸۰۴۴-۵ (۰۵۱)
روزنامه گویا:	۳۷۶۵۱۸۸۸ (۰۵۱)
روابط عمومی:	۳۷۶۶۲۵۸۷ (۰۵۱)
ارتباطات مردمی:	۳۷۶۱۰۰۸۶ (۰۵۱)
سازمان آگهی‌ها:	۳۷۰۸۸ (۰۵۱)
	۳۷۶۲۸۲۰۵ (۰۵۱)
	فاکس: ۳۷۶۱۰۰۸۵ (۰۵۱)
چاپ مشهد:	مجتمع چاپ و نشر قدس
چاپ همزمان تهران:	چاپخانه جوان
اداره مرکزی:	مشهد، بلوار سجاد، نبش سجاد ۱
صندوق پستی:	۵۷۷- ۹۱۷۳۵
تلفن:	(۹ خط) ۳۷۶۸۵۰۱۱ (۰۵۱)
دفتر تهران:	
	بلوار کشاورز، حد فاصل کارگر و جمالزاده، شماره ۳۳۶
تلفن:	۶۱۸۲ و ۶۶۹۳۷۹۱۹ (۰۲۱)
نمابر:	۶۶۹۳۸۰۱۳ (۰۲۱)
پیامک:	۳۰۰۰۴۵۶۷

بدون تیتر

واشنگتن اگزماینر: وزارت خزانه‌داری آمریکا گزارش داد بدهی عمومی دولت فدرال این کشور با افزایش ۲ تریلیون دلاری پس از به قدرت رسیدن ترامپ، به ۲۲.۰۱۳ تریلیون دلار رسید.

رویترز: سفیر قطر در مسکو اعلام کرد که کشورش دنبال مذاکره با روسیه درخصوص خرید سامانه دفاع هوایی اس ۴۰۰ است.

شینهوا: همزمان با پایان رزمایش دریایی پاکستان که با حضور ۴۵ کشور انجام شد، چین تصمیم گرفت نخستین و تنها ناو هواپیمابر ساخت خود را به منظور به روز کردن تجهیزات نیروی دریایی پاکستان، به این کشور بفروشد.

اتاق فکر

منفعت طلبی مودی در رابطه با سعودی

خالدی: اندیشکده بروکینگز در یادداشتی تحت عنوان «سفر محمد بن سلمان به هند قبل از انتخابات، دولت مودی را در موقعیتی پیچیده قرار می‌دهد» به آغاز سفر دوره‌ای ولیعهد سعودی به چند کشور منطقه پرداخته و نوشت: این اقدام با هدف کسب مشروعیت و وجه بین المللی برای بن سلمان است که پس از قتل خاشقچی بشدت آسیب دیده بود. اما این دیدار همچنین یک لحظه مهم در ژئوپلتیک جنوب غربی آسیا است. دولت نارندرا مودی، زمان و انرژی زیادی را برای تقویت روابط با کشورهای آسیای غربی، بخصوص عربستان و امارات انجام داده است. جذب سرمایه این دو کشور ثروتمند عربی برای دهلی نو از اهمیت زیادی برخوردار است. به همان اندازه حفظ جایگاه جامعه کارگران هندی در عربستان (بیش از ۳ میلیون نفر) و ارزی که آن‌ها روانه هند می‌کنند، برای مودی مهم است. تمایل سعودی‌ها به توسعه روابط با هند نیز به سیاست همیشگی ریاض برای مقابله با ایران باز می‌گردد. با این وجود دهلی نو به سختی می‌تواند اجازه دهد روابط رو به رشدش با تهران در زمینه اقتصادی و مسائل منطقه‌ای تخریب شود. با این حال، با توجه به در پیش بودن انتخابات هند (سال ۲۰۱۹) تحول چشمگیر در روابط دو طرف بعید به نظر می‌رسد.

لاوروف در پاسخ به کری‌خوانی آمریکایی‌ها برای مسکو:

تدابیر آمریکا در ونزوئلا وقیحانه است

جهان| تنش میان روسیه و آمریکا بر سر مداخله در ونزوئلا بالا گرفته است. رئیس کمیته خدمات مسلح سنای آمریکا می‌گوید، در صورتی که روسیه سلاح در ونزوئلا مستقر کند، ارتش آمریکا نیز دست به مداخله در این کشور آمریکای لاتین می‌زند. او تصریح کرد: به نظرم چنین اتفاقی رخ می‌دهد. شما فردی را در آنجا دارید که همه را می‌کشد. شما اجازه دادید آن فرد پایگاهی را برای روس‌ها در نیمکره ما ایجاد کند. شما پای روس‌ها را به نیمکره ما باز کردید. اگر چنین اتفاقی بیفتد، به نقطه‌ای می‌رسیم که با سربازانمان مداخله می‌کنیم و واکنش نشان می‌دهیم. وی در پاسخ به پرسشی درباره اینکه آیا فکر می‌کند اقدام نظامی مناسب است یا خیر، گفت: آنچه قطعیت دارد این است که آن‌ها در نیمکره ما سلاح وارد می‌کنند. این تهدیدی علیه آمریکاست. رئیس کمیته خدمات مسلح سنای آمریکا ادامه داد: ما باید تمام کارهایی را که لازم است برای توقف آن‌ها انجام دهیم. این در حالی است که دیپلمات برجسته روس روز دوشنبه گفت، ونزوئلا درخواستی مبنی بر کمک نظامی از روسیه نداشته، حال آنکه اخباری مطرح است مبنی بر اینکه بازنشستگان نظامی روس برای محافظت از نیکولاس مادورو، رئیس‌جمهوری ونزوئلا در این کشور هستند. الکساندر شتینین، رئیس اداره آمریکای لاتین در وزارت خارجه روسیه گفته بود، مسکو درخواستی از این دست از سوی کاراکاس دریافت نکرده است. سرگئی لاوروف روز سه شنبه نیز تأکید کرد، پیش‌نویس قطعنامه آمریکا در شورای امنیت درباره ونزوئلا در تلاش برای بی‌ثبات کردن وضعیت این کشور و مداخله است و شورای امنیت هرگز طرح اینچنینی را نمی‌پذیرد. وی معتقد است، تدابیر آمریکا در قبال ونزوئلا وقیحانه است. در این راستا سرگئی ریابکوف، معاون وزیر خارجه روسیه در کنفرانسی خبری اظهار کرد، روسیه چندین پیشنهاد به مقامات ونزوئلا درباره راه‌های حل و فصل بحران این کشور داده و آماده مشارکت در برگزاری مذاکره بین طرفین بحران است.

از سوی دیگر روز گذشته مادورو در مصاحبه‌ای با المیادین اعلام کرد، واشنگتن قصد دارد به ثروت‌های ونزوئلا دست‌اندازی کند و معارضان در این کشور، مزدوران و آلت دست واشنگتن هستند. وی افزود: من رئیس‌جمهور قانونی ونزوئلا هستم و تمام وظایف داخلی و خارجی (رئیس‌جمهور) بر اساس قانون اساسی را خودم انجام می‌دهم؛ قدرت «خوان گوآیدو» خیالی است و ونزوئلا با تمام توان از خود دفاع خواهد کرد. مادورو تأکید کرد، به وحدت و یکپارچگی ارتش ونزوئلا اطمینان دارد و هر حمله‌ای به این کشور، بدون پاسخ در جهان اسلام و عرب نمی‌ماند. وی در ادامه کشورهای عربی و اسلامی را به همبستگی با کشورش فراخواند. بحران سیاسی ونزوئلا زمانی شدت گرفت که خوان گوآیدو، رئیس مجلس ملی و رهبر اپوزیسیون این کشور خود را رئیس‌جمهور «موقت» خواند و بلافاصله آمریکا نیز او را به رسمیت شناخت. البته در گام بعدی ۴۰ کشور اروپایی نیز به دنباله‌روی از آمریکا او را به رسمیت شناختند.

عکس‌نوشت

فراخوان نافرمانی مدنی مردم بحرین در هشتمین سالگرد انقلاب

ائتلاف جوانان انقلابی ۱۴ فوریه بحرین در آستانه هشتمین سالروز انقلاب این کشور با صدور فراخوانی، حضور گسترده مردم بحرین در فعالیت‌های نافرمانی مدنی را خواستار شد. این فعالیت‌ها، که از عصر دیروز (۲۴ بهمن‌ماه) آغاز شد، شامل برگزاری راهپیمایی‌های تکبیر، کوبیدن بر طبل و دیگر فعالیت‌هاست. همزمان با این اقدام حکومت بحرین با تشدید موج بازداشت‌ها به استقبال هشتمین سالروز انقلاب رفته و براساس گزارش منابع خبری، نیروهای نظامی بحرین از صبح دیروز با هجوم به بیش از ۱۰ منطقه این کشور، ۲۰ شهروند را، که بیشتر آن‌ها بین ۲۰ تا ۳۰ سال هستند، بازداشت کردند.

یادداشت

annotation@qudsonline.ir

صهیونیسم و افسانه‌ای به نام آزادی بیان در آمریکا

الوقت: ایلان عمر و رشیده طلیب، نخستین زنان مسلمانی هستند که در جریان انتخابات اخیر مجلس نمایندگان آمریکا موفق شدند به کنگره راه یابند. رویکرد ضداسرائیلی آن‌ها از همان ابتدا با حمایت از جنبش بایکوت آشکار شد، امری که به مذاق حامیان اسرائیل خوش نیامد و پشتیبانی این دو نماینده از جنبش انزوا، عدم سرمایه‌گذاری و تحریم اسرائیل را نشان دهنده یهودی ستیزی آن‌ها دانستند که تهدیدی نیز برای این رژیم به حساب می‌آمد. اما اظهارات اخیر ایلان عمر، زن ۳۸ ساله سومالیایی تبار مجلس نمایندگان آمریکا و انتقاد او از نفوذ لابی صهیونیستی ایپک در تصمیم سازی‌های واشنگتن موجی از انتقادها علیه او را به جریان انداخت. با کشیده‌شدن این موضوع به عرصه عمومی دونالد ترامپ، رئیس جمهور در موضعگیری سرسختانه خواستار استعفای نمایندگان مسلمان شد. باید توجه داشت آیپک، یکی از بزرگ‌ترین و قدرتمندترین گروه‌های لابی‌گری در آمریکاست و امروزه نقشی مهم در تعیین سیاست‌های خاورمیانه‌ای ایالات متحده ایفا می‌کند که از جمله آن مخالفت با هر موضوعی است که می‌تواند اسرائیل را در مظان اتهام و عملیات ضد حقوق بشری قرار دهد. قدرت لابی این گروه به اندازه‌ای است که پژوهشگران بزرگی مانند جان میرشایمر کتاب‌های مختلفی در مورد تأثیر آن بر سیاست خارجی آمریکا نوشته‌اند. در همین راستا با توجه به گستره واکنش نمایندگان کنگره به اظهارات و عملکرد عمر و طلیب می‌توان به قدرت نفوذ آن در نهادهای سیاست‌گذاری این کشور پی برد. این نخستین بار است که یک نماینده کنگره به طور شفاف به نقش رژیم صهیونیستی در شکل‌دهی به سیاست‌های آمریکا اشاره کرده است. اما برخورد رسانه‌های همسو با صهیونیسم‌ها و رهبران احزاب جمهوریخواه و دموکرات نشان داد که برخلاف ادعای وجود آزادی بیان در این کشور، نمایندگان منتخب مردم نیز اجازه ندارند هر اظهار نظری حتی مستند، داشته باشند. اتهاماتی از قبیل یهودی ستیزی که می‌تواند جمعیتی فراتر از جمعیت ساکن اسرائیل را دربربگیرد، یادآور افسانه‌های غیرقابل اثبات آلمان نازی علیه یهودیان است و در این رابطه تلاش رسانه‌ها، صنعت فیلمسازی و ساختارهای سیاسی برای عینیت بخشی به این افسانه‌ها، ابزار صهیونیست‌ها در جهت دستیابی به اهدافشان با به کارگیری منابع داخلی آمریکا به شمار می‌رود.

انعکاس

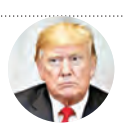

دونالد ترامپ، رئیس‌جمهور آمریکا بار دیگر ضمن تحقیر ریاض، تأکید کرد سعودی‌ها چیزی جز پول ندارند، با این حال ما از آن‌ها حمایت می‌کنیم.

میخائیل گورباچف، آخرین رهبر شوروی تأکید کرد، آمریکا به دنبال آن است تا از شر تمام محدودیت‌های تسلیحاتی خلاص شود و به برتری نظامی مطلق دست یابد و اراده خود را بر جهان تحمیل کند.

سباستین پینه‌را، رئیس جمهوری شیلی در حساب توییتری خود نوشت: طی چند روز، نیکولاس مادورو، رئیس جمهوری ونزوئلا محکوم به شکست خواهد بود.

پایانی بر بن بست یکساله

نشست فلسطینی‌ها در مسکو پایان یافت

فارس: گروه‌های فلسطینی اعلام کردند، نشست آن‌ها در روسیه به بن‌بست یکساله گفت‌وگو میان طرفین پایان داد، اما آن‌ها در نهایت موفق به تهیه بیانیه پایانی مورد اجماع نشدند. این برای نخستین بار از حدود یک سال پیش تاکنون بود که دو جنبش فتح و حماس دور یک میز نشستند و با هدف پایان اختلافات داخلی گفت‌وگو کردند. همزمان با این تحولات اسماعیل هنیه از آمادگی خود برای دیدار با محمود عباس خبر داد. وزیر اطلاعات اسرائیل اما در اظهاراتی مداخله جویانه نشست مسکو با حضور حماس را یک «اشتباه» خواند.

در دیدار سرپرست وزارت دفاع آمریکا

عبدالمهدی: با هرگونه پایگاه خارجی در عراق مخالفم

تسنیم: نخست وزیر عراق در دیدار با سرپرست وزارت دفاع آمریکا تأکید کرد بغداد هیچ پایگاه خارجی را در خاک خود نمی‌پذیرد. عبدالمهدی در دیدار با شاناهان «بر محدود کردن روابط میان دو طرف به توافقات اساسی مانند مبارزه با تروریسم و نه هیچ چیزی دیگری» تأکید و «ایجاد هرگونه پایگاه خارجی در خاک عراق» را رد کرد. شاناهان روز سه‌شنبه در دیداری اعلام‌نشده به بغداد رفت. حضور نظامیان آمریکایی در عراق و گشت زنی‌های مشکوک آن‌ها انتقادهای بسیاری به دنبال داشته و بسیاری خواستار اخراج آن‌ها از خاک عراق شده‌اند.

طالبان خطاب به دولت کابل:

یا توبه کنید یا در انتظار برخورد به «شیوه افغانی» باشید

ایسنا: سخنگوی طالبان در گفت‌وگو با روزنامه الشرق الاوسط با بیان اینکه این گروه هرگز با کابل مذاکره نخواهد کرد، دو گزینه پیش روی اعضای دولت قرار داد و گفت، یا توبه کنند یا پس از رفتن نیروهای خارجی به «شیوه افغانی» با آنها برخورد می‌شود. ذبیح‌الله مجاهد تأکید کرد که ما دولت را به عنوان نظام رسمی نماینده مردم افغانستان به رسمیت نمی‌شناسیم و به همین دلیل با آمریکایی‌ها درباره پایان دادن به حضور نیروهای بیگانه وارد مذاکره شده‌ایم. وی به نتیجه رسیدن هرگونه مذاکره را نیز منوط به خروج تمام اشغالگران از افغانستان دانست.

تنبیه ریاض

اتحادیه اروپا عربستان را به لیست سیاه مالی افزود

مهر: اتحادیه اروپا نام عربستان، پاناما و چندین کشور دیگر را به فهرست سیاه کشورهایی که این بلوک را به دلیل مقابله ضعیف با تأمین مالی تروریسم و پولشویی تهدید می‌کند، اضافه کرد. در مجموع ۲۳ کشور در این فهرست قرار دارند. گفتنی است اضافه شدن به این فهرست علاوه بر تبعاتی که برای وجهه یک کشور دارد، روابط مالی با اتحادیه اروپا را پیچیده‌تر می‌کند. به این ترتیب، بانک‌های اروپایی مجبور خواهند بود به هنگام انجام تراکنش مالی با کشورهای مندرج در لیست، احتیاط بیشتری به خرج دهند.

آگهی مفقودی

برگ سبز و کارت خودرو ی سواری جک S5 مدل ۱۳۹۴ به شماره انتظامی ۵۸۸ م ۷۹ ایران ۶۶ شماره موتور 3031515 و شماره شاسی 109787 بنام احسان خاوری مفقود گردیده و از درجه اعتبار ساقط می‌باشد.

۶/۹۷۷۷۳۴۴

آگهی مفقودی

سند کمپانی خودرو سواری پژو ۲۰۶ مدل ۱۳۸۲ رنگ نقره ای متالیک به شماره انتظامی ۵۶۲ و ۴۲ ایران ۴۲ شماره موتور PSA3794702 و شماره شاسی 81630625 مفقود گردیده و از درجه اعتبار ساقط می‌باشد.

۶/۹۷۷۷۳۴۵

آگهی مفقودی

برگه سبز و سند کمپانی ماشین پژو پارس مدل ۱۳۸۴ رنگ نقره ای متالیک به شماره موتور۱۲۴۸۴۰۴۵۲۳۰ و شماره شاسی۱۹۳۰۸۸۰۹ به نام یونس پورنگ به شماره پلاک ۹۸۸ص۸۴ ایران ۹۶ مفقود و از درجه اعتبار ساقط می باشد.

۶/۹۷۷۷۳۴۰

آگهی مفقودی

یک فقره پروانه حمل سلاح شکاری متعلق به آقای حسین یزدی به شماره سریال ۱۷۵۸۹۷۷ مفقود گردیده و از درجه اعتبار ساقط می‌باشد.

۶/۹۷۷۷۳۳۹

آگهی مناقصه (نوبت اول)

سازمان عمران و بازآفرینی فضاهای شهری شهرداری سبزوار به استناد ردیف ۳۳۰۱۰۱ بودجه سال ۹۷ در نظر دارد فاز اول پروژه جدول‌گذاری مسیر دوچرخه و عابر پیاده کمربند شمال (بزرگراه ابریشم) حدفاصل چهارراه ابریشم تا خیابان دانشگاه را به مبلغ ۳/۱۰۰/۰۰۰/۰۰۰ ریال به پیمانکار واجد شرایط واگذار نماید. لذا شرکت‌های دارای رتبه ابنیه یا راه می‌توانند جهت دریافت اسناد مربوطه به امور قراردادهای شهرداری مراجعه نمایند. جهت کسب اطلاعات بیشتر با شماره تلفن ۰۵۱۴۴۲۴۱۷۸۱ تماس حاصل فرمایند یا به سایت شهرداری سبزوار به آدرس www.sabzevar.ir مراجعه کنند. مبلغ سپرده شرکت در مناقصه معادل ۱۵۵/۰۰۰/۰۰۰ ریال به‌صورت نقد یا ضمانت‌نامه بانکی می‌باشد. ضمناً سازمان در رد یا قبول هریک از پیشنهادها مختار است. آخرین‌مهلت شرکت در مناقصه و تحویل پاکت‌های پیشنهادی به دبیرخانه سازمان عمران پایان وقت اداری ساعت ۱۴/۱۰ روز یک‌شنبه مورخ ۹۷/۱۲/۱۲ می‌باشد. مناقصه رأس ساعت ۱۰ صبح روز دوشنبه مورخ ۹۷/۱۲/۱۳ در محل سازمان عمران برگزار می‌گردد.

مجید استیری–رئیس سازمان

۶/۹۷۷۷۳۳۱

آگهی دعوت مجمع عمومی فوق العاده (نوبت اول)شرکت آبیار کالا ایرانیان به شماره ثبت (۵۷۲۰۳)

جلسه مجمع عمومی فوق العاده شرکت آبیار کالا ایرانیان در ساعت ۱۰ صبح روز پنجشنبه ۹۷/۱۲/۹ در محل قانونی شرکت واقع در مشهد بلوار قرنی بین قرنی ۲۴ و ۲۶ جنب مسجد اسکندری مجتمع تجاری سرور طبقه ۲+ برگزار می شود .

دستور جلسه : انحلال شرکت بازرگانی

لذا از کلیه اعضای محترم تقاضا می شود جهت اتخاذ تصمیم در جلسه حضور بهم رسانند . اعضای محترمی که امکان حضور آنها در جلسه مقدور نمی باشد می توانند حق رای خود را به موجب وکالتنامه کتبی به فرد دیگری محول نماید. اعضای متقاضی نمایندگی به همراه وکیل خود باید در تاریخ ۹۷/۱۲/۵ از ساعت ۹ تا ۱۱ به محل شرکت مراجعه تا پس از تایید وکالتنامه های مذبور توسط مقام مجاز ورقه ورود به مجمع برای فرد نماینده صادر گردد .

رئیس و نائب رئیس هیئت مدیره شرکت آبیار کالا ایرانیان

۶/۹۷۱۷۲۱۴

مجتمع چاپ و نشر روزنامه قدس

مجهز ترین چاپخانه شرق کشور با پرسنل حرفه ای

حرفه ای‌ها با حرفه ای‌ها کار می‌کنند

یووی
سلفون
لیتوگرافی
صحافی
برش

افست
شیت
رول

• طراحی حرفه ای
• کیفیت چاپ بالا
• تحویل فوری

Email:qqudsnews@yahoo.com

۰۵۱-۳۷۶۷۶۵۹۶

مشهد مقدس، بلوار سجاد، نبش سجاد ۱ (واحد سفارشات مؤسسه فرهنگی قدس)

آگهی مفقودی

برگ سبز خودرو سواری ریو تیپ ال اس ۱۵۰۰مدل ۸۴ به رنگ نقره ای متالیک به شماره شهربانی ۷۴ ایران ۸۳۶ ب ۳۷ به شماره موتور ۰۱۰۰۲۶۶۶ و شماره شاسی NAS61002261104416 به نام علیرضا حیدریان مفقود گردیده و از درجه اعتبار ساقط می باشد.

۶/۹۷۷۷۳۴۷

فراخوان تجدید مزایده (نوبت اول)

سازمان میراث فرهنگی صنایع دستی و گردشگری

پیرو برگزاری مزایده به شماره ۱۰۰۹۷۰۴۶۲۱۰۰۰۰۱ در سامانه ستاد ، اداره کل میراث فرهنگی ، صنایع دستی و گردشگری خراسان رضوی به استناد ماده ۲۴ آیین نامه اجرایی نحوه استفاده از اتومبیل های دولتی و فروش اتومبیل های زائد موضوع لایحه قانونی مصوب ۱۳۵۸/۰۶/۲۷ ، در نظردارد تعداد یک دستگاه پژو ۴۰۵ مدل ۱۳۸۲ خود را ، از طریق مزایده در سامانه تدارکات الکترونیکی دولت به نشانی www.setadiran.ir واگذار نموده و به فروش رساند .

–مزایده گران می بایست قبلا نسبت به ثبت نام در سامانه مذکورو دریافت شناسه کاربری ، رمز عبور و توکن (امضاء الکترونیکی) اقدام نموده باشند .

متقاضیان می توانند ضمن دریافت اسناد،پس از بازدید از خودروها، قیمت پیشنهادی خود را دراسناد و همچنین سامانه ستاد اعلام نمایند .

–مهلت دریافت اسناد: ازتاریخ درج اولین آگهی لغایت پایان وقت اداری (ساعت ۱۴:۱۵) روز یک شنبه مورخ ۱۳۹۷/۱۱/۲۸

محل دریافت اسناد: مشهد،بلوارشهیدصادقی،اداره کل میراث فرهنگی صنایع دستی و گردشگری خراسان رضوی،واحد امور قراردادها،به شماره تماس ۳۷۲۶۹۵۰۱–۰۵۱

–میزان سپرده شرکت در فراخوان : میزان سپرده شرکت در مزایده ، به صورت مقطوع اعلام شده در اوراق مزایده می باشد.

–مهلت تحویل پیشنهاد قیمت ها: تا پایان وقت اداری (ساعت ۱۴:۱۵) روزچهار شنبه مورخ ۱۳۹۷/۱۲/۰۸ در پاکت A۴ به نشانی محل دریافت اسناد و همچنین اعلام قیمت در سامانه ستاد می باشد .

–تاریخ بازگشایی پاکات : ساعت ۹ صبح روزپنج شنبه مورخ ۱۳۹۷/۱۲/۰۹ در محل دفتر معاونت توسعه مدیریت وپشتیبانی اداره کل می باشد.

–سایر توضیحات در اوراق مزایده .

ردیف	نوع خودرو	شماره پلاک	شماره موتور	شماره شاسی
۱	پژو ۴۰۵ سواری	۸۹۳الف۱۲ایران۱۲	۲۲۵۶۸۲۲۶۰۳۰	۸۲۰۲۴۷۲۲

۶/۹۷۱۷۲۴۰

آگهی مزایده

به اطلاع میرساند بر اساس مصوبه مجمع سالیانه مورخ ۹۷/۱۰/۲۷ شرکت تعاونی مسکن آل یاسین (بسیجیان چناران) به شماره ثبت ۱۰۰ پروژه ۶۴ واحدی چناران با مشخصات ذیل را با قیمت پایه کارشناسی رسمی دادگستری به مبلغ ۲۴/۰۰۰/۰۰۰/۰۰۰ ریال بفروش برساند.

مساحت زمین ۳۰۰۰ مترمربع

پروانه ساخت ۶۴ واحد

مساحت زیربنا ۸۰۸۰ مترمربع

مساحت اجرا شده وضع موجود (اسکلت) ۳۲ واحد

امتیاز خریداری شده آب ۶۴ واحد

مهلت مراجعه جهت تکمیل فرم ۹۷/۱۲/۱۰

آدرس ملک: چناران میدان امام رضا(ع) بلوار کشاورز مقابل مسکن مهر

متقاضیان جهت کسب اطلاع بیشتر با شماره تلفن ۰۵۱۴۶۱۲۹۳۸۳ تماس حاصل نمایند.

هیئت مدیره

شرکت تعاونی مسکن بسیجیان چناران

۶/۹۷۱۷۲۳۸

فراخوان مناقصه عمومی با ارزیابی ساده

اداره کل راهداری و حمل و نقل جاده ای استان خراسان رضوی

اداره کل راهداری و حمل و نقل جاده ای استان خراسان رضوی در نظر دارد مناقصات به شرح ذیل را از طریق سامانه الکترونیکی دولت برگزار نماید. کلیه مراحل فراخوان مناقصات از دریافت و تحویل اسناد مناقصه از طریق درگاه سامانه الکترونیکی دولت (ستاد) انجام خواهد شد و لازم است مناقصه گران در صورت عدم عضویت قبلی مراحل ثبت نام در سایت مذکور و دریافت گواهی امضای الکترونیکی را جهت شرکت در مناقصه محقق سازند. تاریخ انتشار در سامانه ۹۷/۱۱/۲۴ می باشد.

شماره مناقصه	موضوع مناقصه	محل اجرا	مبلغ برآورد (ریال)	مبلغ تضمین شرکت در مناقصه (ریال)
۹۷/۳۱/۱۲۷	ایمن سازی و نگهداری منطقه یک استان	شهرستانهای مشهد - کلات طرقبه– شاندیز	۴۷/۴۹۶/۰۱۴/۶۸۵	۲/۳۷۴/۸۰۰/۷۳۴
۹۷/۳۱/۱۲۸	ایمن سازی و نگهداری منطقه دو استان	شهرستانهای قوچان - درگز - چناران - جوین - جغتای نیشابور– فیروزه	۴۷/۲۷۰/۳۷۲/۹۲۳	۲/۳۶۳/۵۱۸/۶۴۶

– نوع تضمین شرکت در مناقصه می بایست به صورت ضمانت نامه بانکی و یا فیش واریز مبلغ در وجه اداره کل باشد.

– مهلت دریافت اسناد مناقصه : تا ساعت ۰۰: ۱۴ روز چهارشنبه تاریخ ۹۷/۱۲/۰۱

– مهلت ارسال پاسخ پیشنهادات از طریق سامانه : تا ساعت ۰۰: ۱۴ روز شنبه تاریخ ۹۷/۱۲/۱۱

– تاریخ و ساعت بازگشایی پاکات مناقصه : ساعت ۱۰روز یکشنبه ۹۷/۱۲/۱۲

– اطلاعات تماس دستگاه مناقصه گذار : مشهد- انتهای خیابان فدائیان اسلام - کد پستی ۹۱۷۳۶۹۵۶۳۶

تلفن تماس۸–۳۳۴۱۲۰۲۴–۰۵۱ و نمابر : ۳۳۴۳۵۸۸۸–۰۵۱

– اطلاعات تکمیلی در اسناد می‌باشد.

– اطلاعات تماس سامانه ستاد (راهبری و پشتیبانی) : ۴۱۹۳۴ –۰۲۱

– جهت کسب اطلاعات می‌توانید به آدرس سایت های زیر رجوع نمایید :

آدرس پایگاه ملی اطلاع رسانی مناقصات : http://iets.mporg.ir

آدرس سامانه تدارکات الکترونیکی دولت (ستاد) : www.setadiran.ir

اداره کل راهداری و حمل و نقل جاده ای استان خراسان رضوی

۶/۹۷۱۷۱۸۷