قدس خراسان

روزنامه صبح ایران

شنبه ۲۶ مرداد ۱۳۹۸

۱۵ ذی الحجه ۱۴۴۰

۱۷ آگوست ۲۰۱۹

سال سی و دوم

شماره ۹۰۴۰

ویژه نامه ۳۴۲۴

khorasanemrooz@yahoo.com

هنرمند مشهدی در گفت‌وگو با قدس:

درشهر جایی برای اکران آثار گرافیکی نداریم

محمد (سینا) افشار، متولد ۵ بهمن ۶۲ مشهد و دانش‌آموخته مهندسی کامپیوتر (نرم‌افزار) و مدیر هنری و طراح گرافیک است و او را با افتخارات بی‌شمارش در دنیا با پوسترهایش می‌شناسیم. او در بیش از ۱۸۰ فستیوال و نمایشگاه ملی و بین‌المللی گرافیک به عنوان منتخب، مدعو حضور مستمر داشته و همچنین ...

.....صفحه ۴

با تجمع در مقابل نمایندگی سازمان ملل صورت گرفت

اعتراض جوانان مشهدی به‌حوادث دلخراش کشمیر

جوانان مشهدی با تجمع در مقابل نمایندگی سازمان ملل اعتراض خود را به حوادث دلخراش کشمیر نشان دادند. پس از حوادث دلخراش کشمیر که مسلمانان این منطقه توسط هندوها مورد آزار و اذیت قرار گرفتند، این بار جوانان مشهدی با تجمع در مقابل نمایندگی سازمان ملل اعتراض خود را نشان دادند...

.....صفحه ۲

ساکنان چند منطقه در گفت و گو با قدس خواستار شدند

مسئولان مشکلات حاشیه نشین‌ها را ببینند!

.....صفحه ۲

عکس ها: علی کریمی رستگار/ قدس

معاون وزیر فرهنگ و ارشاد اسلامی در اختتامیه این جشنواره عنوان کرد

شرکت ۱/۳ میلیون نفر در جشنواره کتابخوانی رضوی

مراسم اختتامیه نهمین جشنواره کتابخوانی رضوی با حضور مسئولان وزارت فرهنگ و ارشاد اسلامی در مجتمع آفتاب ولایت مشهد برگزار شد. محسن جوادی، معاون فرهنگی وزارت فرهنگ و ارشاد اسلامی در این مراسم گفت: هدف اصلی ما ترویج کتابخوانی است که با روش‌های مختلف سعی ...

.....صفحه ۴

در پی اقدام اطلاعاتی نیروهای بسیجی صورت گرفت

کشف ۶ تن گوشت تاریخ مصرف گذشته از یک سردخانه!

۶ تن گوشت تاریخ مصرف گذشته که احتمالاً قرار بود پس از انجام فرایندی به عنوان گوشت چرخ کرده راهی بازار شود، در حاشیه شهر مشهد توسط عوامل ناحیه مقاومت سپاه حضرت مسلم(ع) کشف و توقیف شد. چندی پیش ترددهای مشکوک و شبانه خودروهای وانت نیسان یخچالدار در حاشیه شهر مشهد موجب شد تا سرهنگ پاسدار کوکبی، فرمانده ...

.....صفحه ۳

آغاز احداث بزرگ‌ترین تقاطع غیرهمسطح شمال شرق کشور در مشهد

صبح روز گذشته عملیات اجرایی ساخت بزرگ‌ترین تقاطع غیرهمسطح شمال شرق کشور به منظور اتصال چهار محور بزرگ شهری در مشهد آغاز شد. استاندار خراسان رضوی در این مراسم به لزوم معرفی و تلاش برای ساختن شهر سالم و معرفی مشهد به عنوان شهر نمونه کشوری تأکید کرد...

.....صفحه ۳

خبر

مشاور وزیر فرهنگ و ارشاد اسلامی :

خبرنگاران، خیران گمنام هستند

قدس آنلاین: مراسم تجلیل و تقدیر از خبرنگاران استان خراسان رضوی به همت مؤسسه گلستان علی در مشهد برگزار شد. معاون پیشگیری از جرم دادگستری خراسان رضوی در این مراسم گفت: نقش مردم در پیشگیری از جرایم و آسیب‌ها غیرقابل انکار است.سید امیر مرتضوی، تصریح کرد: به ویژه اگر مردم در قالب یک سازمان باشند اقدامات آن‌ها هدفمندتر خواهد بود.وی افزود: در مؤسسه‌ای مثل گلستان علی که ۲۵۰ خانوار را پوشش می‌دهد نقش و روحیه کار جمعی و مشارکتی نشان داده می‌شود. از طرفی کسانی می‌توانند کاری را انجام دهند که باور و اعتقاد به آن را داشته باشند.

کلایی شهردار مشهد مقدس نیز در این همایش گفت: برای کمک به کودکان گلستان علی مردم باید متوجه این باشند که این کودکان حضور دارند و باید دیوار انکار و ترس فرو بریزد و مردم عملاً بپذیرند که این افراد عملاً در جامعه حضور دارند. حجت الاسلام حسینی مشاور وزیر فرهنگ و ارشاد اسلامی نیز با حضور در این مراسم گفت: خبرنگاران، خیران برجسته و گمنام هستند.

در این مراسم از پیشکسوتان رسانه سید جلال فیاضی، بیژن قنبری، عطاریانی و توپریز تقدیر و تجلیل شد.

برگزاری نخستین هم اندیشی روابط عمومی‌های استان در روزنامه قدس

قدس آنلاین: طلبی: نخستین جلسه هم اندیشی مدیران و کارشناسان روابط عمومی دستگاه‌های اجرایی استان خراسان رضوی با حضور مهدی زین الدینی، مدیر کل روابط عمومی استانداری، در مؤسسه فرهنگی قدس برگزار شد. مجید رسولی عضو هیئت مؤسس انجمن روابط عمومی‌های استان خراسان رضوی در این همایش گفت: روابط عمومی تنها چشم، گوش و زبان یک سازمان نیست بلکه روابط عمومی هوش یک سازمان است و نقش آن در سازمان‌ها به منظور جریان سازی بی‌بدیل است.

امیر ضیائیان عضو دیگر هیئت مؤسس انجمن روابط عمومی‌های خراسان رضوی نیز در این مراسم اظهار داشت: پس از اینکه در فضای مجازی گروهی برای هم‌افزایی روابط عمومی‌های استان تشکیل شد و چندین جلسه به منظور افزایش همدلی و همراهی‌ها در این حوزه برگزار شد تا روابط عمومی به عنوان یک تشکیلات در مسیر پیشرفت قرار بگیرد، انجمنی با هدف توسعه دانش روابط عمومی و ارتباطات شکل گرفت که نخستین جلسه آن در مؤسسه فرهنگی قدس برگزار شد.

در نخستین جلسه شورای همفکری معین اقتصادی سرخس و چناران عنوان شد

مدیریت وقفی، برترین الگوی توسعه منطقه‌ای

قدس: نخستین جلسه شورای همفکری و مشورتی سازمان عمران و توسعه رضوی وابسته به آستان قدس رضوی که به عنوان معین اقتصادی شهرستان‌های سرخس و چناران انتخاب شده است، برگزار شد.

مدیرعامل سازمان عمران و توسعه رضوی در این جلسه که با حضور مدیران این سازمان و گروهی از استادان علوم اجتماعی و اقتصادی دانشگاه فردوسی و نمایندگان پژوهشکده‌های مرتبط با توسعه برگزار شد، با اشاره به ظرفیت‌های باارزش این منطقه گفت: برای توسعه منطقه‌ای مشکلات زیادی وجود دارد و مهم‌ترین آن مدل برنامه‌ریزی و مدیریت محلی است.

سعید اکبریان افزود: آستان قدس رضوی مزیتی انحصاری دارد که آن مبتنی بودن بر وقف است و وقف، مبتنی بر مشارکت مردم است و این بهترین مدل پیشرفت است که در اختیار داریم.

اکبریان به ویژگی‌های این مدل پیشرفت اشاره کرد و افزود: چابک و کارا بودن، مبتنی بودن بر انگیزه‌های دینی و انسانی، گرفتار نبودن در بروکراسی و در آخر بهره‌مندی از سیستم «درآمد-هزینه» ویژگی‌هایی است که با برکت نام مبارک حضرت علی‌بن موسی‌الرضا(ع) می‌توان مشارکت حداکثری مردم، نخبگان، نهادها و سرمایه‌گذاران برای پیشرفت و توسعه این دو شهرستان را فراهم کرد.

حجت‌الاسلام زردوزنیا، مدیر پروژه معین اقتصادی شهرستان‌های سرخس و چناران نیز در ادامه با اشاره به اینکه قرار نیست تنها بودجه‌ای مستقیم به این دو شهر اختصاص داده و بخشی از عملیات عمرانی را انجام دهیم، افزود: این مناطق کم‌بهره از پیشرفت نیازمند الگویی هستند که نه در مقاطع مشخص، بلکه توسعه‌ای پایدار و همه‌جانبه برای آن‌ها فراهم شود و رویکرد سازمان عمران و توسعه رضوی در این پروژه، رویکرد مدل‌سازی برای پیشرفتی پایدار است که مبتنی بر ساختارهای دینی و بومی است و وابسته به متغیرهای غیرواقعی‌نباشند.

زردوزنیا با اشاره به آمادگی کامل دولت برای کمک به پیاده‌سازی این مدل افزود: «معین اقتصادی» ارباب توسعه منطقه است و همه دستگاه‌های اقتصادی، فرهنگی و اجتماعی با معین اقتصادی هماهنگ هستند.

اعضای این جلسه مشورتی در ادامه نظرات، انتقادات و پیشنهادهای خود را درزمینه روش‌های مختلف پیاده‌سازی این طرح، آسیب‌های احتمالی در حوزه‌های اجتماعی و فرهنگی و نیز برنامه‌ریزی دقیق‌تر برای برنامه‌های معین اقتصادی سرخس و چناران مطرح کردند.

این شورا قرار است تا پایان این پروژه در برنامه‌ریزی‌ها و روند کار، نقش اصلی را ایفا کند تا از ابتدای طرح معین اقتصادی این دو شهرستان، مبنای علمی معیار اصلی باشد.

مدیرشعب بانک مسکن خراسان رضوی در تحریریه قدس اعلام کرد

شرایط پرداخت تسهیلات فوری به متقاضیان

قدس: مدیرشعب بانک مسکن خراسان رضوی با حضور در روزنامه قدس ضمن تبریک روزخبرنگار در خصوص فعالیت این روزنامه در عرصه رسانه‌ای کشور گفت: روزنامه قدس از جمله روزنامه‌های باسابقه در عرصه مطبوعات کشور است که به لحاظ حرفه‌ای شرایط مناسبی در بین روزنامه‌های کشوری داشته و دارد .

حسین خطیب‌زاده خاطرنشان کرد: مردم نیز به واسطه اینکه این نشریه متعلق به آستان مقدس امام رضا(ع) است نگاه خاص و ویژه‌ای به روزنامه قدس دارند که این موضوع قدس را از بقیه نشریات متمایز می‌نماید.

وی همچنین درباره پرداخت تسهیلات فوری به متقاضیان اظهار داشت: در تسهیلات فوری تا پایان شهریور ماه امسال در صورت استفاده از سقف تسهیلات خریداران گواهی حق تقدم در مشهد، ۵۰۰میلیون ریال بابت تسهیلات فردی به همراه ۱۰۰میلیون ریال تسهیلات بدون سپرده و بابت تسهیلات زوجین ۸۰۰ میلیون ریال به همراه ۲۰۰ میلیون ریال تسهیلات بدون سپرده به انضمام ۲۰۰ میلیون ریال جعاله به افراد پرداخت می‌شود.خطیب‌زاده ادامه داد: تسهیلات برای خرید یک واحد مسکونی در حالت انفرادی ۸۰۰ میلیون ریال و در حالت زوجین یک میلیارد و ۲۰۰ میلیون ریال است.

مدیرشعب بانک مسکن خراسان رضوی عنوان کرد: یکی از سپرده‌های منحصر به فرد در بانک مسکن سپرده ممتاز است که مزایای این حساب دریافت سود به اضافه اوراق حق تقدم تسهیلات مسکن است.

اطلاعیه

شرکت مخابرات ایران (سهامی عام)
روابط عمومی منطقه خراسان رضوی

از شما که صورتحساب تلفن ثابت خود را با سامانه ۲۰۰۰ پرداخت می کنید، سپاسگزاریم

آخرین مهلت پرداخت برای مشترکین مشهد : ۹۸/۵/۲۸

تاریخ اجرای قطع در این دوره : ۹۸/۶/۲

مشترکین محترم می توانند در هر ساعت از شبانه روز از طریق تلفن همراه و ثابت با سامانه ۲۰۰۰ تماس حاصل نموده و نسبت به پرداخت صورتحساب خود اقدام نمایید. در صورت قطع تلفن بدون مراجعه حضوری تلفن ثابت شما وصل خواهد شد.

دارای مجوز از سازمان تنظیم مقررات و ارتباطات رادیویی شماره پروانه ۱۰۰/۱۱۰۰

حذف قبوض کاغذی = حفظ محیط زیست

راههای پرداخت الکترونیکی قبوض تلفن ثابت:

با تلفن ۲۰۰۰ و یا شماره گیری کد دستوری #۲۰۲۰* (از طریق تلفن همراه) و یا مراجعه به پایگاه اینترنتی شرکت مخابرات ایران www.tci.ir اقدام نمایید.

مشترک گرامی : در اجرای سیاستهای دولت الکترونیک و در جهت حفظ محیط زیست از اول مهرماه با همکاری و مساعدت شما ، قبوض کاغذی تلفن ثابت حذف می شود.

۹۸۰۶۵۳۳/ع

روزبازار

نوع کالا	واحد	متوسط قیمت در سطح شهر (تومان)
گوشت مرغ	کیلوگرم	۱۲,۹۰۰
گوشت گوسفندی (ران)	کیلوگرم	۱۰۴,۰۰۰
گوشت گوسفندی (لاشه)	کیلوگرم	۹۰,۵۰۰
گوشت گوساله (سردست)	کیلوگرم	۸۹,۰۰۰
تخم مرغ	کیلوگرم	۷,۵۰۰

خبر

نماینده ولی فقیه در اتحادیه انجمن‌های اسلامی دانش‌آموزان کشور در مشهد:

نمونه عینی نسخه غدیر برای عصر غیبت، ولایت فقیه است

جلیل فخرایی: نماینده ولی فقیه در اتحادیه انجمن‌های اسلامی دانش‌آموزان کشور گفت: هیچ مناسبتی به زیبایی، شکوه و عظمت عید غدیر نداریم.

حجت الاسلام علی اکبری که در گردهمایی سالانه و مراسم تحلیف مسئولان انجمن‌های اسلامی مدارس خراسان رضوی یادواره شهید محمد دماوندی در مشهد سخن می‌گفت، افزود: غدیر خط امتداد رسالت و نبوت را به صورت روشن پیش روی بشریت قرار داده و رسالت پیامبر خاتم(ص) با غدیر تعریف می‌شود که تا قیامت امتداد دارد.

وی یادآور شد: مردم ایران در پرتو ولایت فقیه از حضیض ذلت به اوج عزت در جهان رسیده‌اند و این ممکن نبوده و نیست مگر در پرتو ولایت فقیه که از چشمه جوشان غدیر نشأت می‌گیرد.

وی افزود: همه بشریت می‌توانند از برکات بعثت بهرمند شوند، اساساً جوامع بشری با فلسفه سیاسی و حاکمیت زندگی می‌کنند. اگر فلسفه سیاسی ظرفیت خوشبخت کردن جامعه را داشته باشد، آن جامعه به خوشبختی می‌رسد.

حاج علی اکبری یادآور شد: متأسفانه در جامعه امروز ما به پیام غدیر بی‌توجهی می‌شود و مردم نمی‌توانند از برکات آن استفاده کنند. ما در عید غدیر به نسخه اصلی مراجعه نمی‌کنیم، شاخص این نقشه خوشبختی حضرت علی(ع) است، یعنی با حضرت علی(ع) خداوند نسخه خرد بشریت را معرفی کرده است. وی خاطر نشان کرد: هر کس با علی(ع) آشنا شود، عقل و دلش خضوع پیدا می‌کند، علی(ع) متعلق به همه بشریت و حقیقت انسان است. افراد هر کجا بتوانند این ارتباط قلبی را برقرار کنند، مجذوب آن حضرت می‌شوند.

نماینده ولی فقیه در اتحادیه انجمن‌های اسلامی دانش‌آموزان کشور گفت: با نسخه علوی انسان می‌تواند زندگی شایسته خود را پیدا کند. عقل، قلب، دانش، حکمت، حماسه و عواطف او در بالاترین سطح ممکن قرار می‌گیرد، بهشت روی زمین را می‌تواند با حضرت علی(ع) و نسخه غدیر پیدا کند.

وی افزود: غدیر هیچ گاه خود را تحمیل نمی‌کند، در ولایت الهی الفت و محبت وجود دارد؛ امروز ما به برکت آرمان‌های غدیر یکی از عزیزترین و عزتمندترین ملل دنیا هستیم.

حاج علی اکبری خاطر نشان کرد: عید غدیر روز بزرگی است، عصر ما عصر بازگشت و لبیک به غدیر است. از ایران عزیز پس از سال‌ها به پیام غدیر لبیک گفته شد، نسخه دست ما نسخه عصر غیبت است. پدران ما سرمایه‌ها و فرزندان خود را در راه رسیدن به انقلاب اسلامی داده‌اند تا آرمان غدیر در این کشور برپا شود.در ادامه این همایش از خانواده شهید محمد دماوندی تجلیل و مسئولان اتحادیه انجمن‌های اسلامی خراسان رضوی مراسم تحلیف را به جای آوردند.

خبر

با تجمع در مقابل نمایندگی سازمان ملل صورت گرفت

اعتراض جوانان مشهدی به‌حوادث دلخراش کشمیر

فارس: جوانان مشهدی با تجمع در مقابل نمایندگی سازمان ملل اعتراض خود را به حوادث دلخراش کشمیر نشان دادند. پس از حوادث دلخراش کشمیر که مسلمانان این منطقه توسط هندوها مورد آزار و اذیت قرار گرفتند، این بار جوانان مشهدی با تجمع در مقابل نمایندگی سازمان ملل اعتراض خود را نشان دادند.

مردم مشهد با سردادن شعارهایی مانند لااله الاالله، الله اکبر، مرگ بر اسرائیل، کشمیر شده کربلا مهدی بیا مهدی بیا، هیهات مناالذله و با آتش‌زدن پرچم‌های رژیم اشغالگر صهیونیستی و آمریکا صدای اعتراض خود را به گوش ساکنان ساختمان کمیساریای سازمان ملل رساندند.

حجت‌الاسلام نصرالله پژمانفر، نماینده مردم مشهد و کلات در مجلس شورای اسلامی در جمع تجمع‌کنندگان گفت: مقابل کمیساریای عالی سازمان ملل جمع شده‌ایم تا اعلام کنیم، هجمه به مسلمانان اعم از مسلمانان ایران،کشمیر و دیگر نقاط دنیا، هجمه به پیکره اسلام است و ما این عمل وحشیانه را محکوم می‌کنیم. طلبه کشمیری ساکن مشهد نیزگفت: من از سرزمینی آمده‌ام که سال‌هاست مورد غصب قرار گرفته و بدون اینکه صدای کسی بلند شود هر سال هزاران کودک و زن یتیم و بیوه می‌شوند.امتیاز علی با اشاره به اینکه منشأ تمام این اتفاقات رژیم صهیونیستی است، خاطرنشان کرد: گروهی از هندوها هستند که معتقدند مسلمانان نباید در هند زندگی کنند و به‌همین خاطر از آمریکا و اسرائیل کمک گرفتند، آن‌ها نیز پشتیبانی کردند، به‌طوری که حتی رژیم صهیونیستی سه پایگاه بزرگ در این منطقه بنا کرد.در پایان نیز بیانیه برخی از تشکل‌های دانشجویی مشهد قرائت شد.

راه‌های ارتباطی سرویس «قدس خراسان» با مخاطبان
شماره پیامک: ۳۰۰۰۷۲۳۰۵
آی دی سروش @quds95
ارسال مطلب و عکس از طریق سروش ۰۹۰۳۸۳۴۳۸۰۱

ساکنان چند منطقه در گفت و گو با قدس خواستار شدند

مسئولان مشکلات حاشیه نشین‌ها را ببینند!

عکس: علی کریمی / قدس

محبوبه علیپور ◆ رشد بی‌ضابطه صنعتی شدن و شهرنشینی، الحاق غیراصولی بافت فرسوده به مناطق شهری، خشکسالی، بحران آب و توزیع نابرابر منابع مالی؛ سال‌هاست وقتی صحبت از بحران حاشیه‌نشینی می‌شود، صاحبنظران و کارشناسان به این دلایل اشاره می‌کنند. این درحالی است که با توجه به آمار موجود در دهه‌های اخیر، روند حاشیه‌نشینی رشد ۱۷ درصدی داشته، چنان که به طور میانگین در کشور از هر پنج نفر، یک نفر حاشیه‌نشین و این رقم در شهر مشهد به ازای هر سه نفر، یک نفر است. حال آنکه از چندین دهه بر سیاست‌گذاری برای ساماندهی بافت حاشیه شهر تأکید می‌شود. همچنین در سال‌های اخیر نیز بارها متولیان شهری و حتی مدیران کشوری برای حل چالش‌های پرشمار مناطق کم برخوردار شهرمشهد به عنوان «پایتخت معنوی جهان اسلام» طرح و وعده داده‌اند. به راستی این طرح‌ها و وعده‌ها چه نتیجه‌ای برای ساکنان این مناطق داشته است؟

◆ بازدیدهای نمایشی

در یکی از کوچه‌های محله پنجتن چند پسر جوان مقابل مغازه‌ای نشسته‌اند. یکی از جوان‌ها با اکراه همصحبتمان شده و اظهار می‌کند: این منطقه گرچه از بسیاری مناطق شهر مشهد قدیمی‌تر است، اما در مقایسه با حتی مناطق این محدوده، بیشترین محرومیت را دارد. البته به طورکلی توجهی به حل مشکلات طبقات ضعیف در کشور ما وجود ندارد. چنانکه اگر در مناطق مرفه شهر مشکلی پیش بیاید به سرعت حل می‌کنند، اما اگر مسئله مشابهی در مناطق کم‌برخوردار ایجاد شود، باید ماه‌ها منتظر باشیم تا حل شود. وی ادامه می‌دهد: وقتی قرار است مسئولی فقط از این محله‌ها رد شود، چند هفته زودتر تمام کوچه‌ها را آب و جارو می‌کنند تا مسئولان متوجه مشکلی نشوند. برای مثال چند هفته پیش یکی از مسئولان فقط قرار بود برای شرکت در مراسمی تنها از این منطقه گذر کند؛ بنابراین مأموران شهرداری و دیگر ارگان‌ها مکرر تأکید می‌کردند «این تابلوها و جعبه‌هایی که مقابل مغازه‌ها و کوچه‌هاست جمع شود، موتورها و ماشین‌ها را اینجا پارک نکنید». البته مسئولی هم که با اطلاع رسانی قبلی و هیئت همراه به محلات سر می‌زند هم مسئول دلسوزی نیست، زیرا باید سرزده و بی‌خبر بیاید تا اصل چهره مردم و مناطق محروم را ببیند، اما هیچ‌وقت چنین بازدیدی را ندیدیم.

◆ زنانی که بار معاش را به دوش می‌کشند

پیرمردی از اهالی به گزارشگر ما می‌گوید: چند سالی قرار بوده جوی‌های این محل را بپوشانند، اما اقدامی نشده است. هرسال تابستان هم از بوی تعفن و نیش پشه‌هایی که در این جوی‌ها هستند، آسایش نداریم.

آبی هم که می‌خوریم چندان کیفیت ندارد. فضای سبزی هم برای اوقات فراغت نداریم که به آنجا برویم. البته گزارش‌هایی برای حل مشکلات به‌خصوص جدول کشی انجام شده، اما باز هم خبری نیست.

کوچه‌های محله التیمور را پشت سر می‌گذاریم. خانمی که هرچند لحظه بغضش را شرمناک فرومی‌برد، می‌گوید: ما آب و آسفالت نمی‌خواهیم، به مردهایمان کار بدهید. اینجا زن‌ها کار می‌کنند و مردها بیکار و خانه‌نشین هستند. شوهرم ۱۰تا ۱۵ سال برای شرکت پیمانکاری شهرداری کار می‌کرد، فقط یک روز به خاطر بیماری سر کار نرفت، بعد بیرونش کردند. نسخه دکتر بردم، گفت:«این‌ها را نشان نده». وقتی خودم اعتراض کردم، با بی‌پروایی جواب دادند: «هر کار و هر جا می‌خواهید بروید»، حتی ۵۰۰ تا ۶۰۰ هزار تومان طلب شوهرم را ندادند. شوهرم مرد کار است و دستش به هر کاری می‌رود؛ برق کاری، بنایی، همه هنرها را دارد. سه چهار روز می‌رود سر کار اما بعد بیکار می‌ماند.

همین شهروند مشهدی تأکید می‌کند: زن‌های این محله در خانه‌هایشان کار می‌کنند ،اما دستمزدی نمی‌گیرند. برای یک بسته پیچ که ۱۵ -۱۰ کیلو وزن دارد و ساعت‌ها طول می‌کشد، ۵ هزار تومان مزد می‌گیرند، اما حاضرند همین کار باشد و برای تأمین معاش از کار ابایی ندارند. وی ادامه می‌دهد: هیچ‌کس و هیچ مسئولی تا حالا به کوچه ما نیامده است و شما اولین نفرید که از مشکلاتمان می‌پرسید. ما هنوز نمی‌دانیم شورای محله داریم یا نه و حتی چه کار کرده‌اند؟ تنها مسئله‌ای که می‌دانیم این است مردم محله ما با سختی زندگی می‌کنند.

◆ رشد تصاعدی مشکلات

زن جوان، دلگیر از مشکلات محله شهرک شهید رجایی است. اومی گوید: در آستانه انتخابات، گروه کاندیداها و مسئولان به مناطق حاشیه شهر رفت وآمد کرده و در مساجد این نواحی سخنرانی می‌کنند که «به زودی مشکلات فرهنگی و آسیب‌های اجتماعی رفع می‌شود...»، اما مشکلات ما چندین برابر شده است. به طور کلی مردم بر این باورند که هیچ کدام از مشکلات مناطق محروم ازجمله «شهرک شهید رجایی» حل نمی‌شود، چون رسیدگی واقعی وجود ندارد.

برش

اینجا هیچ کس مشکلی را حل نمی‌کند، ما به شما هم اعتماد نداریم که مشکلمان را بگوییم و خودمان را به دردسر نمی‌اندازیم

◆ دلسرد از حل مشکلات

با پرس وجو به کوچه‌ای در محله شهرک شهید مطهری می‌رسیم. چند پیرمرد گوشه‌ای نشسته‌اند. مردی با دلخوری می‌گوید: اینجا هیچ‌کس مشکلی را حل نمی‌کند، ما به شما هم اعتماد نداریم که مشکلمان را بگوییم و خودمان را به دردسر نمی‌اندازیم.

وی که دل پردردی دارد با اشاره به حفره‌ها و چاله‌های کف کوچه، اضافه می‌کند: برای انشعاب آب از سال ۹۲ درگیر هستم اما هنوز نتیجه نگرفتم درحالی که هزینه این خدمات چندین برابر شده و دیگر توان پرداخت ندارم. چند روز پیش که پیگیر مشکلی بودم، یکی از کارمندان گفت: برو شکایت کن. جواب دادم به کجا و به چه کسی شکایت کنم تا صدایم را بشنود. مگر ارگانی هم مشکلات را حل می‌کند؟ همین همسایه ما را ببینید که با چهار نفر در یک آلونک اجاره‌ای زندگی می‌کنند. آیا به دادش می‌رسند؟

پیرمردی از راه می‌رسد و آرام از مشکلاتش می‌گوید: من ۸-۷ سال در مراکز نگهداری معلولان کار می‌کردم و بیمه بودم، اما با تغییر مدیریت و جدا شدن مراکز فتح‌المبین و بقیه مراکز، دیگر ما را بیمه نکردند؛ بنابراین ناگزیر شدم کارم را عوض کنم. پس از سال‌ها بدون بیمه و بازنشستگی اجاره نشینم. البته به هیچ نهاد حمایتی مراجعه نکردم، اما با وضعیت تورم و گرانی ناچارم به سراغ این مراکز بروم.

◆ مسئولان کشوری، حاشیه شهر را دریابند

همت‌آباد محله آشنایی برای مردم مشهد است. در یکی از کوچه‌های این شهر زن میانسالی با اشاره به مشکلات بی‌شمار ساکنان، از برنامه‌های ما بارها برای مشکلاتمان به دستگاه‌ها و نهادهای مختلف مراجعه کردیم، اما نتیجه‌ای نگرفته‌ایم. درحالی که اگر نگاهی به درصد آرای مردم بیندازید، بیشترین آرا به جمعیت مناطق کم برخوردار تعلق دارد، چراکه نسبت به کشورشان تعلق خاطر دارند.

نمایشی نهادهای دولتی و تشکل‌های مردم نهاد گلایه‌مند است. او می‌گوید: هیچ برنامه مؤثری برای رفع محرومیت و مشکلات مردم کم برخوردار ندارند. هرازگاهی عده‌ای می‌آیند و چند بسته غذا می‌آورند. ما غذا نمی‌خواهیم به ما امنیت و کار بدهید.کوچه‌ها را پیش می‌رویم و به خوبی می‌بینیم ساکنان محلات از ترس مزاحمت هم‌محله‌ای خود با مصلحت اندیشی مختصر نظری داده و یا سکوت می‌کنند.

درحالی که به تجربه دریافتیم درهمین مناطق ساکنانی زندگی می‌کنند که چندین برابر مدیران و مسئولان شهری نسبت به چالش‌های اجتماعی آگاه‌ترند. مرد جوانی که گوشه‌ای ایستاده با وقار و آرام می‌گوید: به نظرم برای حل مشکل این مردم و این مناطق باید جدی‌تر چاره‌اندیشی کنند؛ چراکه دامنه این مشکلات به دیگر مناطق کشیده می‌شود. چنانکه در این محل سرقت به وفور دیده می‌شود و دلیلش هم مشکلات اقتصادی مردم است.اگر برای این گونه آسیب‌ها تلاشی نشود، بزهکاری‌ها افزایش پیدا می‌کند.

وی تاکید می کند:حل مشکل حاشیه شهر مشهد باید به صورت ملی بررسی وبرای آن راهکارهایی اندیشیده شود.

◆ یک گام صمیمی

بی‌تردید تنگناهای موجود در محلات حاشیه شهر مشهد یکشبه و یکساله اتفاق نیفتاده که انتظار داشته باشیم یکشبه و یکساله حل شود، اما چنانچه عزم جدی برای مدیریت و کنترل این چالش‌ها در مدیران ما باشد، می‌توان امیدوار بود آثار این مسائل کمتر و با صدمات ناچیزتری در جامعه بروز کند. این مسئله نیز حاصل نمی‌شود مگر اینکه متولیان امر واقع‌بینانه و اصولی به چالش‌ها توجه کرده و یک گام صمیمی‌تر در کنار مردم بایستند.

مخاطبان گرامی!
لطفاً نظرات خود را در خصوص این مطلب به شماره ۳۰۰۰۷۲۳۰۵ پیامک کنید.

نماینده مردم در مجلس خبر داد

اعلام آمادگی یک سرمایه‌گذار برای ایجاد تاکسی هوایی در نیشابور

ایلنا: نماینده مردم نیشابور و فیروزه در مجلس شورای اسلامی گفت: از ۵۴ فرودگاه موجود در کشور ۴۷ فرودگاه غیر اقتصادی است .گرمابی افزود: در بین شهرهای دارای فرودگاه، نیشابور از نظر جمعیت رتبه بیستم را دارد، از این رو در سه مرحله ساخت فرودگاه در این شهر تعریف شد.وی ادامه داد: ۹۰ درصد مراحل اولیه کار انجام و هفته گذشته قرارداد مجری امکان‌سنجی بسته شده و یک سرمایه گذارنیز حاضر به سرمایه‌گذاری تا سقف ۱۰۰ میلیارد ریال برای ایجاد تاکسی هوایی در نیشابور شده است.

مدیرکل بنیاد شهید خراسان رضوی:

شهدای منا پیش از شهادت دل از دنیای مادی کنده بودند

قدس: مدیرکل بنیاد شهید و امورایثارگران خراسان رضوی گفت: شهدای منا که با لباس احرام به شهادت رسیدند، دل از دنیای مادی کنده و تمامی حساب های دنیوی را پاک کرده بودند.

حجت الاسلام حسین معصومی در چهارمین سالگرد شهدای منای استان که در مسجد المنتظر مشهد برگزار شد، افزود: نوع مناجات شهدا با بقیه انسان ها فرق می کند.

بیشترین فعالیت را می کنند، اما دوست ندارند دیده شوند؛ زیرا فقط می خواهند بین خود و خدای خود باشد.

آگهی دعوت مجمع عمومی عادی
بطور فوق‌العاده شرکت تعاونی اعتبار کارکنان توزیع برق مشهد (نوبت دوم)
شماره ثبت ۹۸۵۳

جلسه مجمع عمومی بطور فوق‌العاده نوبت دوم شرکت تعاونی اعتبار کارکنان توزیع برق مشهد در ساعت ۱۵ روز سه‌شنبه ۱۳۹۸/۰۶/۱۲ در محل نمازخانه حوزه ستادی واقع در بلوار خیام تشکیل می‌گردد. بدینوسیله از کلیه اعضای محترم دعوت می‌گردد جهت اتخاذ تصمیم نسبت به موضوعات ذیل در این جلسه حضور بهم رسانند. چنانچه حضور عضوی در جلسه میسر نباشد می‌تواند با وکالت کتبی، فرد دیگری را جهت شرکت در جلسه مجمع معرفی نماید. در این صورت هر عضو می‌تواند وکالت سه نفر دیگر از اعضا و هر فرد غیر عضو نیز می‌تواند وکالت یک نفر از اعضا را بعهده داشته باشد. از کلیه اعضایی که تمایل به کاندیداتوری در سمت هیئت تصفیه و ناظر تصفیه را دارند دعوت می‌شود، حداکثر تا یک هفته پس از انتشار آگهی، نسبت به تکمیل فرم مربوطه اقدام نمایند.

دستور جلسه:
۱- استماع گزارش هیئت مدیره و بازرس قانونی
۲- تصویب صورتهای مالی سال ۱۳۹۷
۳- تصویب بودجه پیشنهادی سال ۱۳۹۸
۴- انتخاب هیئت تصفیه و ناظر تصفیه

هیئت مدیره تعاونی اعتبار
۶۹۸۰۶۷۶

درخواست اشتراک صرفا با ارسال عدد ۸۸۸
به سامانه پیامک ۳۰۰۰۷۲۳۰۴

آگهی دعوت مجمع عمومی عادی تعاونی مصرف فرهنگیان گناباد (نوبت دوم)

احتراما از کلیه اعضا دعوت می‌شود در جلسه مذکور که در تاریخ ۹ شهریور ۹۸ساعت ۱۷ در محل سالن شهید کفایی برگزار می‌شود شرکت نمایند. (ضمنا هر عضو می‌تواند علاوه بر رای خود کتبا وکالت دو نفر دیگر وغیر عضو یک نفر راداشته باشد) دستور جلسه : ۱-استماع گزارش هیت مدیره و بازرس شرکت. ۲-تصویب صورت های مالی شرکت مربوط به سال‌های ۹۵تا ۹۷. ۳-تصمیم گیری در مورد نحوه تقسیم سود سال‌های ۹۵تا۹۷. ۴-تصویب تغییرات سرمایه شرکت. ۵- تصویب بودجه شرکت برای سال ۹۸. ۶-تعین خط مشی آینده شرکت وتصویب نحوه استفاده از تسهیلات بانکی. ۷-انتخاب اعضای اصلی و علی البدل هیت مدیره برای مدت سه سال. ۸-انتخاب بازرس اصلی وعلی البدل برای یک سال. ضمنا کسانی که تمایل دارند به عنوان عضو هیئت مدیره وباز رس داوطلب شوند می‌توانند تا تاریخ ۲۰ مرداد/۹۸ به شرکت مراجعه نمایند.

هیئت مدیره
۶۹۸۰۶۴۶۵

یادداشت

annotation@qudsonline.ir
مهدی کاهانی مقدم

قصه پرغصه حاشیه شهر مشهد را پایانی در راه است

مشکلات حاشیه شهر مشهد آنچنان پرحاشیه شده که هم اکنون نه تنها به یکی از دغدغه‌های اصلی شهروندان مشهدی و مسئولان محلی بدل شده که بسیاری از مسئولان عالی رتبه کشوری را ناگزیر به چاره‌جویی کرده است.

حاشیه مشهد به دلیل بی‌توجهی و بی‌مهری‌های مسئولان در دهه‌های گذشته، دچار مسائل عمیق فرهنگی، آسیب‌های اجتماعی، فقر و مشکلات زیرساختی است که جلوه‌های نامبارکی را در حریم حرم رضوی ایجاد کرده و این مشکلات به حدی پیش رفته که هم اکنون با توجه به جایگاه پایتخت معنوی ایران، به یک مسئله ملی تبدیل شده است.

بی‌تردید همچنان که امام جمعه مشهد اذعان کرد، ضعف در مدیریت ساختار شهری، به این مسائل دامن زده و سبب شده بیشترین مشکلات حاشیه‌ای شهرهای کشور از آن مشهد شود و در یک بازه زمانی بی‌توجهی به مهاجرت بی‌رویه و اسکان در حاشیه شهر، امروز چنین مشکلات عمیقی را برای مشهد ایجاد کرده است.

امروزه نزدیک به یک سوم جمعیت دومین کلانشهر کشور در حاشیه و در شرایطی نابرابر و وضعیتی بسیار نامناسب، با کمترین امکانات رفاهی، خدماتی، آموزشی و بهداشتی زندگی می‌کنند و امکان دستیابی به بسیاری از امکانات اقتصادی، اجتماعی و فرهنگی را ندارند که بازتولید این وضع، فقر مالی و فرهنگی بوده است.

ساخت و سازهای غیرمجاز و مسکن ناایمن، تجمع زباله، افراد کارتن خواب و ولگرد در زمین‌های بایر و رها شده، وجود مشکلات بهداشتی از جمله پشه سالک و حیوانات ولگرد، مسیر روباز فاضلاب، حمل و نقل عمومی نامناسب و دسترسی دشوار به سایر نقاط شهری، امنیت پایین، جولان بزهکاران و خرده فروشان موادمخدر و پرسه معتادان متجاهر در معابر و اماکن عمومی و ده‌ها مشکل دیگر، از مواردی است که ساکنان حاشیه مشهد هر روز با آن‌ها دست به گریبانند.

بسیاری از کودکان خانواده‌های محروم حاشیه‌نشین نیز ناچار به کار کردن در کارگاه‌های مختلف، دستفروشی، زباله گردی و خلاصه کسب درآمد برای خانواده خود هستند و به خاطر دور ماندن از فضای آموزشی و خانه و خانواده، در معرض انواع تهدیدها و آسیب‌های اجتماعی قرار دارند و آینده‌ای نامعلوم در انتظارشان است.

درحالی که جمعیت این قشر همچنان روبه افزایش بوده، به نظر نمی‌رسد برنامه‌های چند سال اخیر مسئولان نتیجه‌ای داشته است.

به باور نماینده ولی فقیه در خراسان رضوی، مشکلات امروز حاشیه مشهد در هیچ شهری از کشور وجود ندارد؛ این آسیب و آفت‌ها به دلیل مشکل ما در حوزه فرهنگی است که تاکنون برخورد مناسبی با آن نشده و آن‌گونه که باید به این مسائل پرداخته نشده است؛ رسوخ این فقر و فساد و تضعیف شعائر دینی در شهر جای نگرانی دارد.

از سوی دیگر هرچند رئیس جمهوری در ابتدای دولت یازدهم از حل مشکلات حاشیه مشهد تا پایان عمر باقی‌مانده از این دولت به‌عنوان اولویت کابینه‌اش برای پایتخت معنوی ایران، یاد کرد، اما ناگفته پیداست که حالا دیگر دولت نمی‌تواند به تنهایی این پرونده را به سرانجام مطلوب برساند؛ چراکه هنوز عملکرد درخورتوجهی از دستگاه‌های دولتی در این مناطق ندیده‌ایم. پس لازم است همان‌گونه که رهبر معظم انقلاب از سال‌ها پیش با آینده نگری و اشراف کامل بر این مشکلات، همواره مسئولان محلی، دولتمردان و نمایندگان مجلس را به رفع کاستی‌های حاشیه مشهد مکلف و بر رسیدگی به مسائل امنیتی و اقتصادی این مناطق تأکید داشته‌اند، سایر دستگاه‌ها هم وارد گود شوند.

خبر خوش در این زمینه اما اظهارات اخیر تولیت آستان قدس رضوی بود که از عزم جزم این نهاد برای رفع دغدغه رهبری خبر داد و گفت، امکانات آستان قدس رضوی برای رفع مشکلات حاشیه شهر مشهد استفاده می‌شود.

حجت‌الاسلام والمسلمین مروی، با تأکید بر اینکه آستان قدس رضوی درباره مشکلات حاشیه مشهد بی‌تفاوت نیست، اعلام کرد، به میزان توان برای رفع مشکلات این مناطق تلاش می‌کند و در همین راستا تاکنون تقریباً در تمام دیدارهایی که با مسئولان عالی کشور داشته، این موضوع را مطرح و تلاش کرده در آنان ایجاد حساسیت شود و اکنون بسیاری از مسئولان کشور نسبت به این موضوع دغدغه و حساسیت پیدا کرده‌اند.

اینکه تولیت آستان قدس رضوی معتقد است برای رفع مشکلات حاشیه شهر باید نگاه ملی وجود داشته باشد و تلاش ایشان نیز در همراه کردن بخش‌ها و سازمان‌های مختلف برای خدمت‌رسانی شایسته به این مناطق، بی‌وقفه و مستمر بوده است، امید تازه‌ای را در دلمان روشن کرده که سرانجام، این قصه پرغصه را پایانی در راه است.

خبر

بازدید سرزده وزیر کشور از برخی محلات حاشیه شهر مشهد

قدس: وزیر کشور پنجشنبه گذشته به صورت سرزده از برخی محلات حاشیه شهر مشهد بازدید کرد.

در این بازدید که استاندار خراسان رضوی و شهردار مشهد،عبدالرضا رحمانی فضلی را همراهی می‌کردند، عملکرد دفاتر تسهیلگری برخی محلات حاشیه شهر مشهد مورد بررسی قرار گرفت.

استاندار خراسان رضوی در جریان این بازدید با ارائه گزارشی از برنامه‌ریزی انجام گرفته برای ساماندهی حاشیه شهر مشهد گفت: تاکنون ۲۰ دفتر تسهیلگری در سکونتگاه‌های غیررسمی راه‌اندازی شده و این تعداد به ۶۶ دفتر در تمامی محلات حاشیه شهر افزایش خواهد یافت.

علیرضا رزم‌حسینی افزود: به منظور کاهش آسیب‌های اجتماعی در حاشیه شهر، هشت دفتر تسهیلگری در سکونتگاه‌های غیررسمی تحت پوشش طرح «نجات» قرار گرفته است.

وزیر کشور و استاندار خراسان‌رضوی در حاشیه این بازدید، در جمع تعدادی از ساکنان محله پورسینا در حاشیه شهر مشهد حضور یافته و گفت‌وگویی صمیمانه با آنان داشتند.

آب و هوا

پیش‌بینی وزش باد در اغلب مناطق خراسان رضوی

قدس: هواشناسی خراسان رضوی اعلام کرد: براساس نقشه‌ها و مدل‌های پیش‌یابی هواشناسی، ضمن استقرار جوی نسبتاً پایدار در استان کماکان طی چهار روز آینده پدیده جوی غالب وزش باد است که برای مناطق بادخیز جنوبی و شرقی استان در ساعات بعداز ظهر وزش باد شـــدید موقتی توأم با گردوغبارپیش‌بینی می‌شود. طی این مدت در مناطق شمالی گاهی رشد و افزایش موقتی ابر نیز دور از انتظار نیست.

پروژه

آغاز احداث بزرگ‌ترین تقاطع غیرهمسطح شمال شرق کشور در مشهد

قدس: صبح روز گذشته عملیات اجرایی ساخت بزرگ‌تریـــن تقاطـــع غیرهمسطح شمال شرق کشـــور به منظور اتصال چهار محور بزرگ شهری در مشهد آغاز شد.

استاندار خراسان رضوی در این مراسم به لزوم معرفی و تلاش برای ساختن شهر سالم و معرفی مشهد به عنوان شهر نمونه کشوری تأکید کرد.

علیرضا رزم‌حســـینی اظهار کرد: مشـــهد به عنوان پایتخت معنوی کشـــور باید در این زمینه پیشـــتاز باشـــد. زائران و شهروندان مشهدالرضا(ع) شایستگی این را دارند که در چنین شـــهری زندگی کنند و یکی از کارهـــای مهم در این زمینه ایجاد زیرساخت‌های شهری است. همان طور که شهرها در حال توسعه است شهرداران و شوراهای شهر نیز برای توسعه زیرساخت‌ها باید بیشـــتر تلاش کنند. شهردار مشهد هم از اجرای جزیره‌های میانی در تقاطع چهارسطحی آزادگان برای حفظ شأن شهدا خبر داد.

محمدرضا کلایی بیان کرد: آغاز عملی این پروژه در چهارسطح تعریف شـــده و تلاش می‌کنیم طی مـــدت ۲۴ ماه کار را به اتمام‌برسانیم.

وی اظهار کرد: در حال حاضر مردم برای استفاده از این مسیر زمـــان زیادی را در ترافیک تلف می‌کنند که امیدواریم با این پروژه که در چهار سطح تعریف شده است، این مشکلات رفع شود. معاون عمران، حمل و نقل و ترافیک شهرداری مشهد هم به ادامه طرح تقاطع چهارسطحی میدان نمایشگاه اشاره کرد و افزود: در ادامه این تقاطع، پروژه‌های بولوار ابوطالب شمالی، ابوطالب جنوبی و بولوار مصلی را داریم تا رینگ اطراف مشهد کامل شود.

کاظمی اظهار کرد: تقاطع چهار سطحی آزادگان با توجه به وجود آزادراه چناران-مشهد و ترافیک روزهای تعطیل بولوار امام علی (ع) جزو اولویت‌های انجام پروژه به حساب می‌آمد.

وی گفت: با توجه به طرحی که برای تقاطع چهارســـطحی آزادگان در نظر گرفته شده، از طرف بزرگراه آیت‌الله هاشمی رفســـنجانی به سمت نمایشگاه مســـیر به صورت زیرگذر و تعریض ۴۰متری پل نمایشگاه را نیز خواهیم داشت.

وی اضافه کرد: در همسطح نیز میدان حفظ می‌شود؛ در تراز مثبت یک ادامه بزرگراه امام‌علی(ع) به سمت چناران نیز اجرا می‌شود.

وی افـــزود: علاوه بر این پروژه تقاطـــع بولوار میثاق به بولوار مجیدیه و عملیـــات اجرایی برای کاهش بار ترافیکی انتهای بولوار وکیل‌آباد نیز آغاز می‌شود.

وی گفت: همچنین تا یک ماه آینده دوربرگردان هاشـــمی رفسنجانی را به بهره‌برداری می‌رسانیم.

گپ

عضو شورای شهر مشهد در گفت‌وگو با قدس:

پیشنهاد ۳۰۰ میلیاردی بانک دی برای واگذاری کوهستان پارک شادی

قـــدس آنلایـــن: رئیس کمیســـیون عمـــران و شـــهرسازی شـــورای اســـلامی شـــهر مشهد گفت: مجموعه بانک دی برای واگذاری کوهستان پـــارک شـــادی، ۳۰۰ میلیارد تومان پیشنهاد داده که با قیمت‌های کارشناسی تفاوت زیادی دارد.

محمدهادی مهدی‌نیا در گفت‌وگو با قدس آنلاین اظهار داشت: سرانه پارک و فضای سبز در شهر مشهد بسیار پایین است و احیای مجدد کوهستان پارک، نقش تأثیرگذاری در ارتقای این سرانه دارد. از طرفی این مجموعه در تملک مجموعه بانک دی است و حتی در مقطعی این مجموعه تقاضای تغییر کاربری کوهستان پارک را نیز مطرح کرد که شهرداری به شدت با آن مخالفت کرد، زیرا اگر تغییر کاربری در این مجموعه رخ دهد، فرصت شهری آن از بین می‌رود. حتی بانک دی این موضوع را در کمیسیون ماده ۵ نیز مطرح کرد و در آنجا نیز دستگاه‌های مختلف با تغییر کاربری آن مخالفت کردند.

مهدی‌نیا افزود: در مقطعی هم شهرداری مشهد آمادگی خود را جهت تهاتر با مجموعـــه بانک دی اعلام کرد، اما به خاطر اینکه این مجموعه رقم بالایی در حدود ۳۰۰ میلیارد تومان را در آن زمان ارائه کرد، مذاکرات به نتیجه‌ای نرسید.

عضو شورای اسلامی شهر مشهد بیان داشت: مجموعه بانک دی در نظر داشـــته باشد که کوهســـتان پارک یک فضای هویت‌ساز، نوستالوژی و یادآور خاطرات برای مردم شهر مشهد است، از این رو نباید به آن نگرش مادی داشته باشند.

مهدی‌نیا تصریح کرد: شهرداری مشهد در دوره فعلی نیز برای حفظ و احیای مجموعه کوهســـتان پارک با هر مدلی که در راستای آن حقوق شهر، شهرداری و مالک این مجموعه رعایت شود، از جمله مشارکت و سرمایه‌گذاری مشترک را حتی در صورتی که بخش خصوصی نیز وارد شود را دارد.

وی با بیان اینکه اگرچه وسایل این مجموعه مستهلک شده و بدون استاندارد هستند، افزود: در هر صورت با هرگونه تغییر کاربری و از بین رفتن ایـــن فضای تفریحی که در موقعیت مکانی خوب ومنحصر به فرد که در ارتفاع و البته در نزدیکی پارک وکیل‌آباد و حلقه واسط پارک خورشید نیز قرار گرفته است و جزو ظرفیت‌های شهر مشهد و یکی از بهترین نقاط گردشگری این شهر محسوب می‌شود، مخالف هستیم، زیرا اعتقاد داریم نگاه منفعت مادی و اقتصادی درباره این مجموعه باید به منفعت عمومی تغییر پیدا کند.

در پی اقدام اطلاعاتی نیروهای بسیجی صورت گرفت

کشف ۶ تن گوشت تاریخ مصرف گذشته از یک سردخانه!

عکس: اختصاصی قدس

عقیل رحمانی◆ ۶ تن گوشـــت تاریخ مصرف گذشته که احتمالاً قرار بود پس از انجام فرایندی به عنوان گوشت چرخ کرده راهی بازار شود، در حاشیه شهر مشهد توسط عوامل ناحیه مقاومت سپاه حضرت مسلم(ع) کشف و توقیف شد.

◆ترددهای مشکوک و رفتار غیر بهداشتی

چندی پیـــش ترددهای مشـــکوک و شـــبانه خودروهای وانت نیســـان یخچالدار در حاشیه شهر مشهد موجب شد تا سرهنگ پاسدار کوکبی، فرمانده ناحیه مقاومت بســـیج ســـپاه حضرت مســـلم(ع) از تیم‌های اطلاعات و عملیات ناحیه مذکـــور بخواهد برای بررســـی چرایی تردد این خودروها در زمان‌های خاص، راهی بولوار مفتح شرقی(میامی)شوند.

از همین رو بود کـــه دو تیم به محل عزیمت و چندین ســـاعت محل را به صورت نامحسوس تحت کنترل گرفتند تا روشـــن شـــود پشـــت پرده رفت و آمدها به مکانی که هیچ نشـــانی از فعالیت‌هـــای مجاز ندارد، بر چه اساســـی انجام می‌شود.

بیش از پنج ساعت محل تحت کنترل نیروهای اطلاعات و عملیات ناحیه مقاومت سپاه حضرت مسلم(ع) قرار داشت تا اینکه سرو کله یک نیسان وانت یخچالدار در منطقه پیدا شـــد و پس از آن خودرو مذکور در محل متوقف شد.

وقتی رفتار راننده و افراد حاضر در محل دقیق‌تر مورد کنترل قرار گرفت، مشخص شد که آن‌ها بسیار مراقب هستند کسی از ماجرا بویی نبرد، تا آن‌ها به سرعت محموله‌های گوشت را در محل تخلیه کنند.

از ســـوی دیگـــر جمع‌بندی اطلاعات میدانی، گویای واقع شـــدن اقدامات خلاف قانون در محل بود؛ برهمین اســـاس موضوع بـــه فرمانـــده ناحیه مقاومت بســـیج سپاه حضرت مســـلم(ع) اطلاع داده شـــد و پس از آن ماجرا به جانشـــین سرپرســـت دادســـرای انقلاب مشهد منعکس شد.

برش

با کشف یک دستگاه چرخ گوشت و تعداد زیادی گوشت چرخ کرده بسته‌بندی شده در محل، این احتمال متصور شد متخلفان محصول غیربهداشتی راهی بازار می‌کرده‌اند

◆بوی یک سوءاستفاده خطر آفرین می‌آید

در همین راســـتا قاضی دشـــتی فدکی که تا به حال بـــرای جلوگیری از بـــه خطر افتادن سلامت عمومی با صدور دستورات قاطع مانع از برخی اقدامات خطرآفرین و سودجویانه در شهر شـــده بود، با قید فوریت از مأموران سپاه مشهد خواست تا با همراهی کارشناسان شبکه دامپزشکی مشـــهد و معاونت بازرسی سازمان صمت وارد عمل شـــده، محل را مورد بازرسی قرار دهند و در صورت مشاهد هرگونه تخلف بهداشتی مکان را پلمب کنند.

این دستور به سرعت اجرا و محل که در نیمه‌های شـــب شناسایی شـــده بود، طی یک اقدام ضربتی مورد تفتیش قـــرار می‌گیـــرد. با ورود تیم‌های عمل‌کننده به مکانی که به صورت غیرمجاز تبدیل به یک سرخانه شده بـــود، حدود ۶ تن گوشـــت تاریخ مصرف گذشته شامل محموله گوسفندی و قلوه‌گاه گاو کشف شد.

از ســـوی دیگر با کشف یک دستگاه چرخ گوشت و تعداد زیادی گوشـــت چرخ کرده بسته‌بندی شـــده در محل، این احتمال متصور شـــد که عاملان این اقدام به قصد ســـودجویی، گوشت‌های تاریخ مصرف گذشته را با روش‌های خاصی از سطح شهر مشهد جمع‌آوری و پس از انتقال به محل و چرخ کردن محموله، محصول غیربهداشـــتی را تحت عنوان گوشت چرخ‌کرده راهی بازار می‌کرده‌اند.

در حالی کـــه با اقدام به موقع تیم‌های اطلاعات ناحیه مقاومت بسیج سپاه حضرت مسلم(ع) از به خطر افتادن سلامت شهروندان جلوگیری شد، محموله با نظارت کارشناسان شبکه دامپزشکی مشهد به یک ســـردخانه امین منتقل تا پس از انجام آزمایشـــات مورد نیاز، در این رابطه تعیین تکلیف شود. در مقابل پس انتقال محموله ۶ تنی گوشـــت‌های تاریخ مصرف گذشته، سردخانه و زیرزمین غیرمجاز هم پلمب شدند.

◆سپاه راه جولان سودجویان را خواهد بست

در همین زمینه سرهنگ پاسدار داریوش کوکبی، فرمانده ناحیه مقاومت بســـیج ســـپاه حضرت مسلم(ع) به قدس گفت: سپاه طبق تکلیفی که برعده دارد معیشت مردم را یکی از خط قرمزهای خود می‌داند و در این راســـتا بـــه هیچ وجه به سودجویانی که منفعت‌طلبی خود را در گرو بازی با سلامت مردم می‌بینند، اجازه جولان نخواهد داد و با آن‌ها با قاطعیت برخورد خواهد کرد.

مخاطبان گرامی!

لطفـاً نظرات خود را در خصوص مطالـب حـوادث بـه شـماره ۳۰۰۰۷۲۳۰۵ پیامک کنید.

خبر

فرمانده انتظامی خراسان شمالی خبر داد

دستگیری جاعل ۵۰ میلیاردی اسناد مالکیتی

خط قرمز: جاعل حرفه‌ای که اسناد مالکیتی تعدادی از شهروندان را به ارزش ۵۰ میلیارد ریال جعل کرده بود، توســـط کارآگاهان پلیس خراسان شمالی در شهرستان مانه و سملقان دستگیر شد.

ســـردار علیرضا مظاهری با اعلام جزئیات این خبر گفت: در پی اعلام خبری مبنی بر اینکه فردی با جعل و سوءاستفاده از سند مجعول املاک و اراضی تعدادی از شهروندان، اقدام به فروش آن‌ها کرده است، بلافاصله موضوع در دستور کار مأموران پلیس آگاهی شهرستان مانه و سملقان قرار گرفت.

وی افزود: در بررسی اظهارات شاکیان پرونده مشخص شد، این فرد قطعاتی از زمین‌های تفکیک شده حاشیه بولوار اصلی شهر آشخانه را که متعلق به اشخاص دیگری بوده با شیوه مذکور به افراد دیگری فروخته است.

این مقام ارشد انتظامی با اشاره به شناسایی محل انجام اقدامات مجرمانه، در تشریح این موضوع بیان کرد: در بازرسی از مخفیگاه متهـــم، مبایعه نامه‌های زیادی که دارای خط خوردگی بود و در پشت آن اوراق فسخ قرارداد به صورت یکطرفه صورت گرفته بود، کشف شد. سردار مظاهری ادامه داد: با تلاش کارآگاهان، متهم در یک عملیات غافلگیرانه دستگیر که برای تکمیل تحقیقات به مقر انتظامی منتقل شد.

فرمانده انتظامی اســـتان خراسان شمالی با بیان اینکه متهم در تحقیقات پلیســـی به جعل ۵۰ میلیارد ریال از اسناد مالکیتی تعدادی از شهروندان اعتراف کرد، گفت: در این رابطه ۱۱ شاکی نیز مورد شناسایی قرار گرفتند که در نهایت متهم با دستور مقام قضایی و با قرار بازداشت موقت راهی زندان شد.

رخ در رخ

مخاطبان عزیز خرسندیم که ارتباط دوسویه با این رسانه در ارسال سوژه از سوی شما خوانندگان گرامی به ثمر نشسته است، بنابراین امیدواریم مسئولان دستگاه‌های اجرایی با پاسخ خود، ما را در این مسیر همراهی کنند. شما می‌توانید از طریق سامانه پیامکی ۳۰۰۰۷۲۳۰۵ با ما در تماس باشید.

◆بافت فرسوده شهرک شهید رجایی

منطقه شهرک رجایی مملو از بافت فرسوده و اصطلاحاً بافت عنکبوتی است. هم اکنون بســـیاری از ســـاختمان‌های این منطقه که نزدیک گسل زلزله‌اند بدون اصول مهندسی بوده و بســـیاری از کوچه‌هـــا به علت تراکم ناموزون بدون مهندســـی شـــهری و ایمنی است و امکان عبور آمبولانس و آتش‌نشانی در بسیاری از کوچه‌ها نیست و بازسازی ، نوسازی وعقب‌نشینی کوچه‌ها قدری ازمشکلات بدون حل را کم می‌کند. اگر شورای شهر و شهرداری تسهیلاتی اختصاص دهند مردم استقبال خواهند کرد.

۹۳۶...۶۱۵۸

◆معلمان پروازی را کاهش دهید

تا چه زمانی باید معلمان زاوه و رشتخوار از مشهد، تربت، کاشمر و نیشابور تأمین شود؟ پیشنهاد می‌شود برای قبولی دانش‌آموزان مناطق محروم، سهمیه ۵۰ درصدی در دانشگاه تربیت معلم در نظر گرفته شود تا مشکلات ایاب و ذهاب و نقل و انتقال کاسته و معلمان پروازی به حداقل کاهش یابند.

۹۱۵...۷۱۰۹

◆نظارتی بر عریضه‌نویس‌ها نیست

لطفاً نظارتی برعملکرد عریضه‌نویسان دادگاه‌ها شود. چند وقت پیش مشکلی با خانمم داشتم، ایشان به دادگاه رفته و عریضه‌نویس تواری علیه من نوشـــته بود، انگار برای یک مجرم حرفه‌ای پرونده ساخته است.

۹۹۲...۸۹۹۲

◆ بر فروش قطعات یدکی خودرو نظارت کنید

چرا هیچ نظارتی بر فروش قطعات یدکی خودرو نیســـت. هر مغازه‌ای یک قیمت می‌دهد هر چه بیشتر بهتر، از طرفی تعمیرکاران هم هیچ رحم وانصافی ندارند و به بهانه گرانی قطعات، دستمزدها را هم بسیار افزایش داده‌اند.

۹۳۶...۲۹۴۱

◆تکلیف ما را روشن کنید

مسئولان محترم و قضات عزیز، لطفاً ســـرانجام سهامداران بلاتکلیف شرکت پدیده شاندیز را که سال‌هاســـت منتظرند و سرمایه و زندگی خود را بر باد داده‌اند، مشخص کنید. ما چه کار و به چه کسی مراجعه کنیم.

۹۳۵...۰۸۵۹

زاویه تصویر

بدون شرح

عکس: علی محمدزاده

مخـــاطبـــان گـــرامی! می‌توانید عکس‌ها و سوژه‌های خود را در حوزه‌های شهری، اجتماعی و ... به ایمیل زیر ارسال نمایید.
khorasanemrooz@yahoo.com

روی خط حادثه

در حین کار رخ داد

سقوط مرگبار از بالای جرثقیل

خط قرمـــز: فرمانده انتظامی فریمان از سقوط مرگبـــار یـــک کارگر از بالای جرثقیـــل در این شهرستان خبر داد.

سرهنگ جواد خرسند در تشریح این حادثه گفت: روز گذشته با اعلام خبری به مرکز فوریت‌های پلیس ۱۱۰، در خصوص مرگ فردی بر اثر سقوط از بلندی، بلافاصله نیروهای امدادی و انتظامی برای بررســـی میدانی موضوع، به محل وقوع حادثه اعزام شدند.

وی خاطرنشـــان کرد: با حضور اکیپ گشـــت انتظامی پاسگاه سنگ‌بســـت در محل وقوع حادثه و انجام بررســـی‌های اولیه مشـــخص شد کارگر سی‌و هشت ساله‌ای بر اثر سقوط از بالای جرثقیل در محل کار خود، متأسفانه جان خود را از دست داده اســـت.این مقام انتظامی اظهار داشت: جسد این فرد با تشکیل پرونده برای بررسی‌های لازم به پزشکی قانونی انتقال داده شد.

باردیگر توجه نداشتن راننده به جلو، دردسرساز شد

۲ کشته در پی برخورد پژو۲۰۶ با پیکان

خط قرمـــز: فرمانده انتظامـــی نیشـــابور از برخـــورد یک دســـتگاه خودرو ســـواری پژو۲۰۶ با یک دســـتگاه سواری پیکان با دو کشته و چهار مصدوم در این شهرستان خبر داد . سرهنگ حسین دهقانپور در تشریح این خبر گفت: در پی اعلام مرکز فوریت‌های پلیســـی ۱۱۰ مبنی بر یک فقره تصادف در محور نیشابور- مشهد، بلافاصله گشت تصادفات به همراه نیروهای امدادی در محل حاضر شدند.

وی افـــزود: با حضور مأموران در محل و در بررســـی‌های اولیه مشخص شد یک دستگاه خودرو پژو۲۰۶ به علت نامعلومی از جاده منحرف و در لاین مخالف با یک دســـتگاه خودرو سواری پیکان به شـــدت برخورد کرده که موجب آتش‌سوزی خودرو پیکان شده است. این مقام انتظامی گفت: در این حادثه متأسفانه دو تن از سرنشینان ســـواری پیکان کشته و چهار تن دیگر از سرنشینان هر دو خودرو مصدوم که توسط نیروهای امدادی به مراکز درمانی منتقل و حریق توسط عوامل آتش‌نشانی مهار شد.

سرهنگ دهقانپور با بیان اینکه علت حادثه توسط کارشناسان عدم توجه به جلو از ســـوی راننده خودرو پژو۲۰۶ و ناتوانی در کنترل وسیله نقلیه اعلام شده است، خطاب به رانندگان توصیه کرد، با رعایت قوانین و مقررات راهنمایی و رانندگی، آرامش و آسایش را برای خود و دیگران به ارمغان آوریم.

در سبزوار

سقوط پنکه سقفی دو نفر را راهی بیمارستان کرد

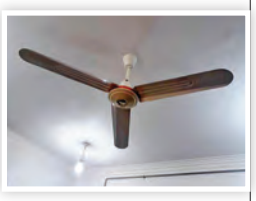

ایرنـــا: ســـقوط پنکه ســـقفی مســـجدی در شهر ششتمد شهرستان سبزوار دو نفر را مصدوم کرد.

مســـئول روابط عمومی مرکزحوادث وفوریت‌های پزشـــکی دانشگاه علوم پزشکی سبزوار گفت: بر اثر سقوط یک پنکه سقفی در مسجد امام حسین (ع) شهر ششتمد در حین مراسم عزاداری، عصر روز پنجشنبه دو شهروند مصدوم شدند.

مسلم فائق‌نیا افزود: مصدومان پس از رسیدگی‌های اولیه درمانی به بیمارستان امدادی شهید بهشتی سبزوار منتقل شدند و حال آن‌ها رضایت‌بخش اعلام شده است.

در محور سبزوار - شاهرود اتفاق افتاد

واژگونی خودرو حامل زائران عراقی و مصدومیت هشت نفر

تســـنیم: مدیر روابط عمومی علوم پزشـــکی ســـبزوار گفـــت: یـــک دســـتگاه خودرو سواری ون حامـــل زائران عراقی در کیلومتـــر ۱۰ محور سبزوار ـ شاهرود واژگون و هشت نفر مصدوم شدند. محمد باقرزاده اظهار داشت: صبح روز گذشـــته یک دستگاه خودرو سواری ون حامل زائران عراقی در کیلومتر ۱۰ محور سبزوار ـ شاهرود واژگون می‌شود که در پی آن تعدادی مصدوم شدند. باقرزاده افزود: پس از اعلام گزارش به مرکز پیام اورژانس سبزوار، بلافاصله چهار دستگاه آمبولانس به محل حادثه اعزام شدند. وی اظهار کرد: هشت مصدوم این حادثه پس از انجام اقدامات درمانی اولیه در محل، به مرکز آموزشـــی درمانی امداد شهید بهشتی سبزوار منتقل شدند. در این حادثه هشت زائر عراقی دچار مصدومیت شدند.

۲ حادثه در یک مکان با چند روز فاصله!

جوان «محمد آبادی» در چشمه گاهگل غرق شد

خـــط قـــرمز: فرمانـــده انتظامی شهرستان مانه و سملقان از غرق شدن جوانی بیســـت و هشت ساله در چشمه گاهگل این شهرستان خبر داد.

علی حســـین رختیانی اظهار کرد: شـــامگاه چهارشنبه گذشـــته در پی تماس تلفنی مبنی بر غرق شـــدن یک جوان در چشـــمه گاهگل محمدآباد مانه، بلافاصله مأموران پاسگاه خرمده به محل اعزام شدند. وی گفت: در بررسی‌های انجام‌شده مأموران انتظامی مشخص شد جوانی بیست وهشت ساله از اهالی روستای محمدآباد به همراه دوستان جهت آب‌تنی وارد چشمه شده بودند که این جوان به علت آشنایی نبودن به فنون شنا در آب غرق شده است. وی در ادامه با بیان اینکه این حادثه دومین غرق‌شدگی در طی چند روز گذشته در این چشمه است، تصریح کرد: جسد این جوان توسط تیم امداد نجات غریق از آب بیرون آورده شد.

فرهنگ و هنر

معاون وزیر فرهنگ و ارشاد اسلامی در اختتامیه این جشنواره عنوان کرد

شرکت ۱/۳ میلیون نفر در جشنواره کتابخوانی رضوی

قدس: مراسم اختتامیه نهمین جشنواره کتابخوانی رضوی با حضور مسئولان وزارت فرهنگ و ارشاد اسلامی در مجتمع آفتاب ولایت مشهد برگزار شد. محسن جوادی، معاون فرهنگی وزارت فرهنگ و ارشاد اسلامی در این مراسم گفت: هدف اصلی ما ترویج کتابخوانی است که با روش‌های مختلف سعی در اجرایی کردن آن داریم. اینکه از سال ۹۵ تا ۹۸ آمار شرکت کنندگانمان در این مراسم حدود سه برابر شده است، جای افتخار دارد. او ادامه داد: نکته دیگر در بحث ترویج این است که چه کتابی را باید ترویج دهیم و با توجه به گروه سنی و شخصیت فرد، او را به سمت کتابخوانی هدایت کنیم.

معاون فرهنگی وزارت فرهنگ و ارشاد اسلامی گفت: ما در این جشنواره استقبال کردیم از حضور عزیزانی که به دلایل و معلولیت‌های مختلف توانایی کتاب خواندن ندارند و تعداد قابل توجهی از کتاب‌های خاص را برای این عزیزان به چاپ رساندیم. این جشنواره در نهمین دوره خود میزبان یک میلیون و ۳۶۰هزار نفر شرکت کننده در سه رده سنی خردسال، نوجوان و بزرگسال بود. در پایان مراسم از برگزیدگان جشنواره و کتابداران برتر کشور قدردانی شد. در ادامه این مراسم دبیرکل نهاد کتابخانه‌های عمومی کشور، جشنواره کتابخوانی رضوی با بیان اینکه فرصتی برای مطالعه کتاب و افزایش معرفت ماست، گفت: کتاب یکی از بهترین راه‌های عمل کردن به معارفی است که ائمه اطهار(ع) در اختیار ما قرار داده‌اند. علیرضا مختارپور افزود: گسترش فضای مجازی و آسیب‌هایی که در این فضا وجود دارد؛ با عمل به معارف اهل‌بیت(ع) می‌توان از این آسیب‌ها مصون ماند.

◆ تولید کتاب فاخر در زمینه امام رضا(ع) باید افزایش یابد

در ادامه این مراسم مدیرعامل بنیاد بین‌المللی امام رضا(ع) نیز جشنواره کتابخوانی امام رضا(ع) را یک اقدام پایه دانست و گفت: جشنواره کتابخوانی رضوی از سوی وزیر فرهنگ و ارشاد اسلامی مورد قدردانی قرار گرفت و توانست مخاطبانی بیش از یک میلیون و ۳۰۰ هزار نفر را به خود جذب کند.

وی با بیان اینکه جشنواره کتابخوانی رضوی یکی از برنامه‌های کامل و جامعی است که برای قشرهای مختلف در گستره ایران در نظر گرفته شده، اضافه کرد: امیدواریم با کمک فضای مجازی بتوانیم جشنواره کتابخوانی رضوی را در خارج از کشور نیز گسترش دهیم. در ادامه این مراسم از پدر شهید مدافع حرم، شهید جواد محمدی مفرد قدردانی شد. در این برنامه، برگزیدگان کودک و نوجوان نهمین دوره جشنواره کتابخوانی رضوی در حوزه‌های نقاشی کودک (۴ تا ۱۲ سال)، پویش کودک (۴ تا ۱۲ سال)، نقاشی نوجوان (۱۳ تا ۱۷ سال) و پویش نوجوان (۱۳ تا ۱۷ سال) معرفی شدند. همچنین کتابداران مشارکت‌کننده در جشنواره در سه بخش کتابدار فردی، خانوادگی کتابدار و بخش چهارگزینه‌ای خانوادگی تقدیر شدند. شرکت‌کنندگان بزرگسال نیز در این جشنواره شامل ۱۰ نفر در بخش پویش، ۱۰ نفر در بخش چهارگزینه‌ای و ۱۰ نفر در بخش معرفی متنی کتاب و همچنین ۱۰ برگزیده نوجوان در بخش چهارگزینه‌ای بودند.

نیکوکاری

همزمان با هفته مشارکت‌های اجتماعی

تفاهم‌نامه ساخت پروژه تکمیلی بیمارستان طالقانی امضا شد

پروین محمدی: همزمان با هفته مشارکت‌های اجتماعی (۳۰-۲۲ مرداد) تفاهم‌نامه ساخت پروژه تکمیلی بیمارستان طالقانی بین خیر نیک‌اندیش حاج حسن ملایی و دکتر وجدانی، رئیس بیمارستان طالقانی به امضا رسید.

با اجرای این پروژه خیرساز دسترسی جمعیتی بیش از ۵ میلیون نفر زیر پوشش بیمارستان طالقانی میسر خواهد شد.

حاج حسن ملایی خیر نیک‌اندیش در گفت‌وگو با خبرنگار ما به انگیزه مشارکت خود اشاره کرد و گفت: ابتدا به پیشنهاد مهندس محمدرضا نصرالله‌زاده، مدیرعامل شورای مشارکت‌های بیمارستان طالقانی با نیت پرداخت ۱۰ میلیارد ریال کمک هزینه ساخت و تجهیز بخش دیالیز این مرکز درمانی مشارکت خود را در حوزه سلامت اعلام و پس از مشاهده کمبودها و نیاز مبرم مراجعان این بیمارستان به بخش‌ها و تخصص‌های مختلف برای دریافت خدمات درمانی لازم و به یادبود پدر و مادر مرحومم، ۴۰ میلیارد ریال هزینه مورد نیاز ساخت بخش‌های تکمیلی این بیمارستان را تقبل کردم. به اعتقاد این نیکوکار مشهدی امروز تأمین نیازهای مردمی در حوزه سلامت به‌ویژه مناطق محروم و کم برخوردار وظیفه تمام کسانی است که تمکن مالی دارند و می‌توانند با اهدای بخشی از دارایی خود درد و رنج بیماران را کاهش دهند. ملایی خاطرنشان کرد: ساختمان مکمل بیمارستان طالقانی با زیربنای ۳ هزار و ۱۰۰ مترمربع در چهار طبقه شامل بخش‌های ضروری برای مصدومان و ساکنان این منطقه پرجمعیت است و در صورت همکاری سازمان‌های مربوط در تسریع امور اداری و اجرایی، ظرف دو تا سه سال آینده به بهره‌برداری خواهد رسید.

وی با بیان اینکه به لحاظ اعتباری و پرداخت هزینه‌های اجرای این پروژه هیچ مشکلی وجود ندارد، تصریح کرد: در صورت ساخت پروژه چهار طبقه تکمیلی طالقانی با بخش‌های تروما، داخلی، قلب، آی سی یو، آنژیوگرافی و توسعه اورژانس علاوه بر اینکه جمعیت زیادی از ساکنان منطقه، کارخانه‌های شهرک صنعتی و مسافران و زائرانی که از این مسیر به مشهد می‌آیند به‌ویژه مصدومان، خدمات درمانی تخصصی مورد نیاز را دریافت خواهند کرد، بار درمانی بیمارستان‌های دیگر نیز در داخل شهر کاهش خواهد یافت و به حوزه سلامت استان کمک شایانی خواهد کرد.

نیکوکار مشهدی یادآور شد: یک سال پیش همزمان با عید سعید غدیر همکاری خود را با شورای مشارکت‌های بیمارستان طالقانی آغاز کرده و کلنگ ساختمان تکمیلی این بیمارستان به زمین زده شد که تا امروز ۲۰ درصد پیشرفت فیزیکی داشته است.

وی اظهار امیدواری کرد با اتمام این پروژه، ۱۰۰ تخت به تخت‌های این بیمارستان اضافه شود و بیماران از رفاه بیشتری برخوردار باشند.

هنرمند مشهدی در گفت‌وگو با قدس:

در شهر جایی برای اکران آثار گرافیکی نداریم

سرور هادیان: محمد (سینا) افشار، متولد ۵ بهمن ۶۲ مشهد و دانش‌آموخته مهندسی کامپیوتر (نرم‌افزار) و مدیر هنری و طراح گرافیک است و او را با افتخارات بی‌شمارش در دنیا با پوسترهایش می‌شناسیم. او در بیش از ۱۸۰ فستیوال و نمایشگاه ملی و بین‌المللی گرافیک به عنوان منتخب، مدعو حضور مستمر داشته و همچنین برگزیده و دارنده بیش از ۶۰ جایزه و افتخار داخلی و بین‌المللی و عضویت در هیئت داوری ۱۸ فستیوال ملی و بین‌المللی در رزومه هنری خود است.

به منظور آشنایی بیشتر و شنیدن دغدغه‌هایش، گفت‌وگویی با او انجام داده‌ایم که در ادامه می‌خوانید:

◆ از ورودتان به دنیای هنر و گرافیک برایمان بگویید؟

شروع وعلاقه من به کارهای هنری به کودکی برمی‌گردد. خوشنویسی، نقاشی و دیگر کارها را ازهمان کودکی به صورت آماتور انجام می‌دادم. بعدها این علاقه‌مندی جهت دارشد و با اینکه با رشته تحصیلی‌ام غیرمرتبط بود، اما به واسطه علاقه، در این زمینه مشغول به فعالیت شدم.

از فعالیت در فضای تجاری گرافیک شروع شد و کم کم به فضای هنری و فرهنگی این رشته علاقه‌مندتر شدم.

◆ چرا از بین ژانرهای گرافیک، پوستر را انتخاب کردید؟

من به عنوان یک طراح گرافیک، در همه زمینه‌های گرافیکی فعال هستم، اما بیشترمرا با پوسترهایی که طراحی کرده‌ام، می‌شناسند. به نظر من یک طراح گرافیک باید توانایی به تصویر کشیدن یک ایده خلاقانه را درهمه ژانرها داشته باشد که این ممکن است در طرح یک بسته‌بندی یا طراحی یک لوگو و یا گرافیک متحرک (موشن گرافیک) و... باشد. بنابراین من در همه زمینه‌ها فعال هستم اما چون پوستر برای من جذاب‌تر است و وجهه بین‌المللی بیشتری دارد، به طراحی پوستر علاقه بیشتری دارم.

◆ جایگاه پوستر و طراحی پوستر در جامعه ما چگونه است؟

ما در ایران طراحان پوستر خوبی داشته و داریم اما متأسفانه از داشتن فضای اکران پوستر برای عرضه در بین عموم جامعه بی‌بهره‌ایم. شاید پوستر در نمایشگاه و یا گالری‌ها دیده شود اما در این نوع رویدادها، معمولاً مخاطب خاص و هنری به تماشای اثر می‌پردازد و ذات گرافیک و به خصوص پوستر که باید در بین مردم کوچه و بازار رسالتش رو انجام بدهد، نادیده گرفته می‌شود. پوستر صرفاً یک برگه با یکسری اطلاعات نیست. ماهیت پوستر اطلاع‌رسانی است و طراحی پوستر به صورت حرفه‌ای و هنرمندانه جایی در بین مردم ندارد. شاید به همین دلیل است که سلیقه بصری عموم جامعه در مواجهه با یک اثر گرافیکی پایین آمده است و آثار بسیار نازلی را در بین جامعه به عنوان یک اثر گرافیکی می‌بینیم. در بعضی از کشورهای صاحب سبک در پوستر مکان‌های مخصوص نصب پوستر برای عموم و حتی موزه‌هایی صرفاً برای اکران پوستر وجود دارد.

◆ شما به طور تخصصی در زمینه طراحی پوستر تئاتر فعال هستید. در این خصوص کمی توضیح دهید؟

به نظر من پوستر تئاتر، جذاب‌ترین گونه طراحی پوستر است. تفاوتی که یک پوستر تئاتر با دیگر موضوعات طراحی پوستر دارد، قصه‌گو بودن آن است. پوستر تئاتر دریچه‌ای برای شروع یک نمایش است و هر طراحی با توجه به وفاداری به متن و اجرای آن نمایش از موضوع، می‌تواند برداشت متفاوتی داشته باشد و پوستری موفق است که ایده‌ای پنهان داشته باشد و مخاطب بعد از دیدن نمایش، به پوستر رجوع و ارتباط اجزای آن را با نمایش کشف کند. من با توجه به این علاقه و تخصصی بودن این ژانر، در بین طراحان ایران و حتی جهان، بیشتر در این زمینه فعال هستم و تا به حال طراح گرافیک و مدیرهنری بیش از ۱۴۰ رویداد نمایشی بوده‌ام و با بیشتر کارگردان‌ها و گروه‌های شناخته شده کار کرده‌ام. ضمن اینکه سابقه عضویت در انجمن طراحان پوستر خانه تئاتر را هم دارم.

برش

مشهد از قدیم تا به حال طراحان گرافیک توانا و شناخته شده‌ای دارد اما متأسفانه از ظرفیت بالقوه هنرمندان استفاده نمی‌شود

◆ از آخرین افتخارات و جوایزی که کسب کرده‌اید کمی برایمان بگویید؟

در چند ماه گذشته چند جایزه داخلی و بین‌المللی کسب کردم که می‌توانم از تقدیر ویژه هیئت داوران از شانزدهمین دوسالانه بین‌المللی پوستر تئاتر ژشوف لهستان ۲۰۱۸، جایزه سوم بخش پوستر تئاتر از سی و هفتمین جشنواره بین‌المللی تئاتر فجر، دیپلم افتخار چهارمین دوسالانه بین‌المللی پوستر لوبلین لهستان ۲۰۱۹ اشاره کنم.

همچنین فینالیست بخش مسابقه تبلیغات سینمای ایران در هفتمین جشنواره بین‌المللی فیلم شهر ایران از آن من شد و در کنار این جوایز، در چند ماه اخیر در نمایشگاه‌ها و فستیوال‌های معتبر گرافیکی از جمله بلغارستان، لهستان، قبرس، مجارستان، تایوان، پرو، چین، لیتوانی و... به عنوان طراح گرافیک مدعو از ایران حضور داشته‌ام.

◆ سطح گرافیک شهری مشهد و طراحان مشهدی را چگونه ارزیابی می‌کنید؟

مشهد از قدیم تا به حال طراحان گرافیک توانا و شناخته شده‌ای دارد. این حتی در دیگر شاخه‌های هنری از قبیل کاریکاتور، نقاشی، تئاتر، سینما، ادبیات و... بوده و هست اما متأسفانه از ظرفیت بالقوه‌ای که این هنرمندان بزرگ و بومی دارند، استفاده نمی‌شود و در پاسخ به پرسش شما باید به صراحت بگویم سطح گرافیک شهری مشهد اصلاً حال و روز خوبی ندارد زیرا طبق جواب قبلی، مکان حرفه‌ای برای اکران آثار گرافیکی و دیگر هنرها وجود ندارد و متأسفانه این ضعف در دکوراسیون شهری کل کشور و کلانشهرها وجود دارد.

مشارکت ۶ میلیارد ریالی یک شرکت در ساخت فضای آموزشی

قدس: شرکت زرینه گامان جاده ابریشم با پرداخت ۶ میلیارد ریال در ساخت یک باب دبیرستان در منطقه تبادکان مشهد مشارکت می‌کند.

در اقدام خداپسندانه‌ای، این شرکت متعهد شد مبلغ ۶ میلیارد ریال از هزینه ساخت یک باب دبیرستان دوره اول در روستای گرجی منطقه تبادکان مشهد را پرداخت نماید. این پروژه با سه کلاس درس، در زمینی به مساحت هزار و ۳۰۰ مترمربع بنا خواهد شد و مجموعاً ۷ میلیارد و ۵۰۰ میلیون ریال هزینه دارد که مبلغ یک میلیارد و ۵۰۰ میلیون آن نیز از محل اعتبارات اداره کل نوسازی، توسعه و تجهیز مدارس استان پرداخت خواهد شد.

این پروژه با نظارت اداره کل نوسازی مدارس استان ساخته و در اختیار آموزش و پرورش تبادکان قرار خواهد گرفت.

کسب مقام اول خبرنگار قدس در نخستین جشنواره سلامت و رسانه

بجنورد - خبرنگار قدس: سمانه محمدزاده ثانی، خبرنگار قدس در نخستین جشنواره سلامت و رسانه خراسان شمالی مقام اول در بخش خبر را کسب کرد.

نخستین جشنواره سلامت و رسانه خراسان شمالی در رشته‌های عکس، خبر، گزارش، مصاحبه و تیتر برگزار شد. در این جشنواره تمام روزنامه‌نگاران شاغل و آزاد خراسان شمالی که در مطبوعات غیر سراسری (منطقه‌ای، استانی یا محلی)، نمایندگی نشریات سراسری یا خبرگزاری‌ها و همچنین پایگاه‌های خبری و شبکه‌های رسانه‌ای دارای مجوز استان فعالیت می‌کنند، شرکت کردند.

در این جشنواره از ۱۶۹ اثر، ۲۱ اثر حائز رتبه‌های اول تا سوم در هر بخش شدند.

افتتاح پنج مرکز علمی کاربردی در خراسان رضوی

ایسنا: پنج مرکز آموزش علمی کاربردی جدید در مراسمی با حضور رئیس دانشگاه جامع علمی کاربردی کشور در خراسان رضوی افتتاح شد. دکتر مرتضی تشکری در این آیین گفت: یکی از این مراکز در حوزه گردشگری متعلق به هتل قصر طلایی و مرکز دیگر در حوزه زعفران و گیاهان دارویی متعلق به شرکت زعفران سحرخیز است.

وی ادامه داد: دو مرکز هم در زمینه فعالیت‌های مربوط به بهزیستی کار خود را آغاز می‌کنند که یکی از آن‌ها در گناباد و دیگری در مشهد است. مرکز علمی کاربردی دیگر هم تربیت بدنی آستان قدس رضوی است.

ورزش خراسان

برگزاری مسابقات دوچرخه سواری در فریمان

قدس: مسابقات دوچرخه سواری دور حذفی قهرمانی خراسان رضوی در دو رده سنی جوانان و بزرگسالان دیروز به میزبانی شهرستان فریمان برگزار شد و نفرات برتر هر رده مشخص شدند. رئیس اداره ورزش و جوانان فریمان گفت: در این دوره از مسابقات ۲۵ دوچرخه‌سوار در مسیر بولوار خلیج‌فارس فریمان با هم به رقابت پرداختند. اکبر صیامی افزود: در پایان عماد محمدی، محمدمبین ضرابی و علی پیرمرادیان سکوی اول تا سوم را از آن خود کردند و در رده بزرگسالان نیز کمال راضی، علی رمضان‌زاده و کیوان رکانی اول تا سوم شدند.

برد قاطع بانوان فوتبالیست خراسانی در نخستین گام

ایسنا: تیم فوتسال هیئت فوتبال خراسان رضوی، هفته نخست لیگ برتر را با برد پشت سر گذاشت.

هفته نخست لیگ برتر فوتسال بانوان پس از یک هفته تأخیر، روز گذشته با حضور ۱۴ تیم آغاز شد. تیم هیئت فوتبال خراسان رضوی، تنها نماینده این استان در رقابت‌های لیگ برتر، در نخستین بازی خود میهمان پویندگان صنعت فجر شیراز بود و در پایان موفق شد با نتیجه پرگل ۶ بر صفر، حریف خود را شکست دهد.

گل‌های این تیم را سارا شیربیگی(۲گل)، طناز آرمات(۲گل)، نسیمه غلامی و محدثه محمدی به ثمر رساندند. فاطمه شریف، سرمربی تیم هیئت فوتبال خراسان رضوی در لیگ برتر است.

مربی خراسانی تیم ملی:

برای طلای جهانی کشتی آلیش می‌جنگیم

قدس: مربی خراسانی تیم ملی کشتی آلیش گفت: ما قهرمان آسیا و نایب قهرمان جهان هستیم و سعی خواهیم کرد در مسابقات پیش رو مدال طلای جهان را از آن خود کنیم. آنا براتی در خصوص اردوی‌های تیم ملی اظهار کرد: اردوی‌های تیم ملی کشتی آلیش بانوان برای اعزام به مسابقات جهانی ترکیه در مهرماه در حال برگزاری است که اردوی اخیر این تیم از ۱۳ تا ۲۱ مرداد در تهران برپا شد.

وی افزود: این اردو با سطح کیفی بالایی برگزار شد و چهار کشتی‌گیر از خراسان رضوی در آن حضور داشتند که پس از مازندران بیشترین کشتی‌گیر از خراسان بود.

مربی خراسانی تیم ملی کشتی آلیش ادامه داد: مهیا اکبری، شیلا تولایی، سارا آقایی و رقیه محمودآبادی از خراسان رضوی در این اردو آمادگی حضور داشتند. وی با بیان اینکه سطح کیفی ورزشکاران نسبت به سال گذشته بهتر شده است، عنوان کرد: ما قهرمان آسیا و نایب قهرمان جهان هستیم و سعی خواهیم کرد در مسابقات پیش رو مدال طلا جهان را از آن خود کنیم.

مدیر فنی این تیم:

تیم سربداران هفته‌های آینده نتایج بهتری کسب می‌کند

ایسنا: مدیر فنی تیم هندبال سربداران گفت: بازی نخست از حساسیت بالایی برخوردار بود و تیم ما در نیمه اول انسجام خوبی نداشت، اما در ادامه بازی قوی‌تر ظاهر شدیم.

قاسم شعبانپور پس از شکست تیمش برابر نیروی زمینی عنوان کرد: هندبال سربداران در نیمه اول بد ظاهر شد، اما در ادامه انسجام و هماهنگی بازیکنان بیشتر شد و اختلاف امتیازها به حداقل رسید. سربداران تیمی بومی و جوان است که در هفته‌های آینده نتایج بهتری کسب می‌کند. سرمربی تیم هندبال نیروی زمینی کازرون گفت: تیم ما برای قهرمانی بسته شده و پیروزی در دیدار نخست آن هم در برابر تیم سربداران برای ما مهم و حیاتی بود. امین رهسپار ادامه داد: بازیکنانم نمایش خوبی داشتند و با انسجام تیمی و اجرای تاکتیک‌های لازم پیروز این دیدار شدیم.

جدول ۷۶۰۸

zadehalireza@gmail.com
محمدرضا علی‌زاده

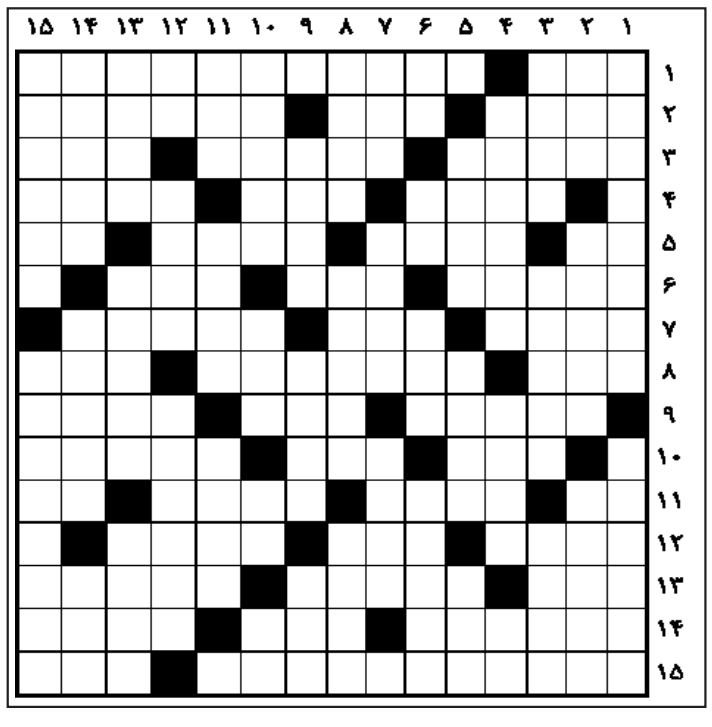

افقی

۱. سرشک دیده- از نوازندگان سه‌تار کشورمان که مدتی هم نزد استادصبا شاگردی کرد ۲. آموزگار - الگو- بزرگواری ۳. فیلسوف و دانشمند هلندی قرن۱۵میلادی- مقطعی- پذیرفته‌نشده ۴. مورداتهام- موشواره- دیرینه ۵. مخفف اگر- پارسنگ ترازو- سازنده اصنام- گرفتنی از متخلف ۶. از علوفه‌جات- شرمسار- زیان‌رسان ۷. ته‌نشین شده- بدبوی پرخاصیت- نوعی فضاپیمای سرنشین‌دار روسی ۸. حرف نهم یونانی- پدرشمع- بازداشتن ۹. شیطان- صوت افسوس- دل را خطاب کرده ۱۰. دیگری- کشتن- کلمه‌ای ترکیبی در مقام حسرت ۱۱. نشان جمع- از حلال‌های رنگ- تاج- توان ۱۲. بخش ظاهری گوش- نشریه اقتصادی بین‌المللی- عبادتگاه ۱۳. کامیون ارتشی- خواب آشفته- بخشی از خاک استان فارس را دربر می‌گیرد ۱۴. باد زهرآگین- قرض- از ارکان نماز ۱۵. هنرپیشه آمریکایی ایفاکننده نقش «عمرمختار» و «حمزه»- مسافرخانه مجلل

عمودی

۱. احصائیه- مغناطیس ۲. کلام منظوم- آبادی- نوعی موشک ماهواره‌بر ۳. سخن- نخبگان- یاری‌کردن ۴. لایق و سزاوار- نوعی ترشی پرطرفدار- سمت و جهت ۵. ابزار بازی شطرنج- کهولت- معدن ۶. کفش چهارپا- ضمیر اتحاد- حشره خونخوار- سخن‌چینی ۷. پشیمانی- صاحب اختیار- نزدیک ۸. دانش‌ها- زخم- منافق ۹. این پول در سفر مسکو به کارتان می‌آید- فدراسیون بین‌المللی کشتی- صفت سرو ۱۰. یکپارچه- شمشیر- دهان عرب- ساز چوپان ۱۱.کبک مشهور- حدس و خیال- خوشبخت‌تر ۱۲. نت چهارم- وام گرفته‌شده- نوعی هواپیمای مسافربری ۱۳. گردنکشی- یار «ژولیت»- رتبه نظامی ۱۴. عنصری پرتوزا در جدول تناوبی- محبس- ماه میلادی ۱۵. خوراکی از بادمجان- جایگزین‌شونده

حل جدول شماره قبل

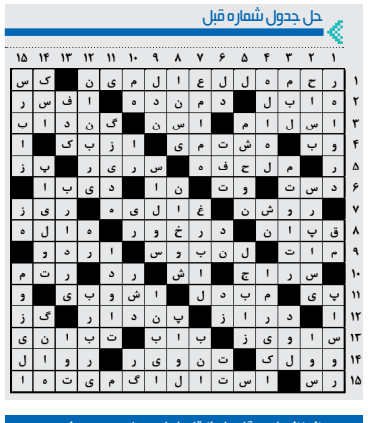

منتظر نظرها، دیدگاه ها و انتقادهایتان در خصوص جدول هستیم
با ما تماس بگیرید