قدس

روزنامه صبح ایران

www.qudsonline.ir

چهارشنبه ۳ مهر ۱۳۹۸ | ۲۵ محرم ۱۴۴۱ | ۲۵ سپتامبر ۲۰۱۹ | سال سی و دوم | شماره ۹۰۷۱ | ۸ صفحه + ۴ صفحه قدس زندگی + ۴صفحه ویژه خراسان + ۸ صفحه +روایت | ۱۰۰۰ تومان

امام سجاد(ع): در این دنیا سرور مردم، سخاوتمندان هستند و در قیامت سید و سرور مردم، پرهیزکاران خواهند بود.
بحارالانوار، ج۷۸، ص۵۰، ح۷۷

شهادت امام زین‌العابدین (ع) را به عموم مسلمانان تسلیت می گوییم

دکتر ابراهیم برزگر، نویسنده کتاب «درآمدی بر اندیشه سیاسی صحیفه سجادیه» در گفت‌وگو با قدس:

صحیفه سجادیه اخلاق گرایی را به سیاست می‌دمد

معارف | به باور اندیشمندان، صحیفه سجادیه که مجموعه‌ای از دعاهای امام سجاد(ع) است، پس از قرآن مجید و نهج‌البلاغه، بزرگ‌ترین و مهم‌ترین گنجینه بیان حقایق و معارف الهی به شمار... صفحه ۴

گفت وگو با هنرمند خطاط خادم امام رضا(ع)
۱۲ آرزو دارم خوشنویسی فراگیر شود

برنز دو ضرب موسوی مرهمی بر زخم ورزشکار سالاری شد
۱۱ از صبر «ایوب» تا غرور «کیانوش»

محمدرضا خبوشان، دبیر علمی مهم‌ترین جشن ادبی کشور شد
۱۲ جوان‌گرایی در جایزه جلال

ایران از مذاکره با ترامپ استقبال نکرد

کسی منتظر آمریکا نیست

سیاست | شاید ترامپ دوست دارد که همچنان آمریکا را هژمونی برتر جهان نشان دهد، اما او پیش و بیش از آنکه به دنبال آمریکای جهانی باشد، تلاش می کند ایالات متحده را حفظ کرده و نگذارد این هژمونی بیشتر به ورطه سقوط نزدیک شود. شاید در نگاه عده‌ای که به غرب علاقه خاصی دارند، این مطلب خیلی خوشایند نباشد، اما واقعیت آن است که مردم ایالات متحده به ترامپ برای این رأی دادند که با شعار آمریکا برای آمریکا پا به میدان رقابت‌های انتخاباتی گذاشت و هنوز جملات او در برابر رقیب دموکراتش فراموش نشده است که آمار سنگین فقرا و گرفتاری‌های مردم آمریکا را بیان می‌کرد. او حتی به مجری سی بی اس گفت: آمریکا دیگر ارتش رؤیایی خودش را ندارد و امروز بیش از ۵۰ درصد تجهیزات جنگی ما در سراسر جهان به علت کمبود بودجه برای تعمیر و نگهداری، زمینگیر شده و امکان استفاده از آن‌ها وجود ندارد. چندی پیش «برنی سندرز» هم گفته بود دانشجویان زیادی در این کشور به علت مشکلات مالی، هزینه غذای خود را صرف پرداخت شهریه می‌کنند و نزدیک به ۵۰ میلیون آمریکایی دچار فقر مطلق هستند. البته آمارهای بسیار بدتری در مورد آمریکا هم وجود دارد که صحبت درباره آن‌ها نیازمند مجالی دیگر است، اما آنچه مسلم است آمریکای جدید دیگر توان آمریکای دهه ۸۰ و ۹۰ را ندارد و عملاً مردم این کشور هم خواستار آمریکایی جهانی نیستند و دائم اعتراضات مختلفی انجام می‌دهند که ذات آن‌ها مشکلات مالی داخلی این کشور است. ایالات متحده که روزی وارد کننده نفت بود، امروز به بزرگ‌ترین صادر کننده نفت بدل شده است. البته ظاهر این موضوع تلاش برای جبران کمبود نفت ایران در بازارها است، اما روی دیگرسکه فروش نفت خام توسط واشنگتن، مشکلات اقتصادی آن است، به نحوی که بخشی از کمبودهای مالی خود را به وسیله فروش بیش از ۱۰میلیون بشکه نفت در روز جبران می‌کند که قطعاً این کشور را محتاج درآمد نفت خواهد کرد که پس از مدتی جدا شدن از این درآمد کار بسیار دشواری خواهد بود. از سوی دیگر امروز آمریکا بزرگ‌ترین صادر کننده فناوری در جهان نیست و کشوری که روزگاری بیشترین... صفحه ۲

سهم نهادهای غیر دولتی از ثروت ملی چقدر است؟

۹۰ درصد کیک اقتصاد روی میز دولت

صفحه ۶

عکس: محمد رجبیان

یادداشت روز

annotation@qudsonline.ir | ابراهیم نکو

سرمایه‌گذاری دو سر برد با عبور از خام‌فروشی

با وجود پیشرفت جمهوری اسلامی ایران در عرصه‌های علمی، نظامی و فناوری و کسب رتبه‌های بین‌المللی، کشورمان در بحث خام‌فروشی برخلاف کشورهای صاحب نفت براساس روش سنتی عمل می‌کند. رویه خام فروشی نفت در سال‌های اخیر، مقبول کشورهای نفت‌خیز نیست، چرا که ارزش افزوده آنچنانی برای اقتصاد کشور به دنبال ندارد. مسئولان صاحب اندیشه... صفحه ۶

موج بازنشستگی و نبود معلمان کیفی به دغدغه مهم نظام آموزش و پرورش تبدیل شده است

روزگار کمبود آموزگار

صفحه ۷

تجهیز چهار دستگاه اتوبوس با اهداف درمانی

بیمارستان رضوی به ایستگاه زائران می‌رسد

صفحه ۳

فراخوان مناقصه (نوبت دوم)
شبکه بهداشت و درمان شهرستان قوچان
شرح در صفحه ۳
۶/۹۸۰۸۳۳۳

فراخوان مناقصه (نوبت اول)
تاسیسات الکتریکی و مکانیکی بیمارستان طالقانی
شرح در صفحه ۳
۶/۹۸۰۸۳۱۰

فراخوان مناقصه (نوبت اول)
پایگاه اورژانس ۱۱۵ سنگان باسفر شهرستان رشتخوار
شرح در صفحه ۳
۶/۹۸۰۸۳۰۸

فراخوان مناقصه نوبت اول
تاسیسات الکتریکی و مکانیکی دانشکده های علوم پزشکی
شرح در صفحه ۳
۶/۹۸۰۸۳۲۲

فراخوان مناقصه (نوبت اول)
بلوک سیمانی بیمارستان گلبهار
شرح در صفحه ۳
۶/۹۸۰۸۳۵۷

۶/۹۸۰۸۱۲۹

۶/۹۸۰۷۰۷۲

« مناقصه عمومی »
موسسه تامین و پشتیبانی رضوی

در نظر دارد به منظور حفاظت از املاک و اراضی آستان قدس رضوی در مشهدو حومه شهر مشهد بوسیله خودروهای کاپرا دوکابین از طریق برگزاری مناقصه عمومی اقدام نماید. متقاضیان میتوانند جهت دریافت اسناد شرکت در مناقصه حداکثر تا ساعت ۱۲ مورخ ۹۸/۰۷/۱۰ به آدرس مشهد-چهارراه شهدا-بازار مرکزی فاز ۱-پلاک ۳۰۴- مدیریت امور مالی موسسه تامین و پشتیبانی رضوی مراجعه فرمایند.
هزینه چاپ آگهی فراخوان در دو نوبت به عهده برنده مناقصه خواهد بود.
شماره تماس ۰۵۱۳۲۰۰۱۵۰۶ -وثوقی

نوبت اول

آگهی ارزیابی کیفی پیمانکاران (مناقصه عمومی یک مرحله ای) نوبت اول

شرکت آب وفاضلاب خراسان رضوی (سهامی خاص)درنظردارد بارعایت مفاد آئین نامه داخلی معاملات شرکت های آب وفاضلاب شهری پروژه مشروحه ذیل رابه اشخاص حقوقی که دارای تجربه مفیدومرتبط ودارای گواهینامه صلاحیت ایمنی پیمانکاری از اداره کل تعاون،کارورفاه اجتماعی می باشندواگذارنماید
۱-فعالیت برون سپاری فعالیت های بهره برداری آب (رفع اتفاقات آب) شهرگلبهاربه مدت۲۴ماه ومبلغ ۱۱،۲۲۸،۵۵۹،۵۳۶ ریال نوع ومیزان تضمین شرکت درمناقصه:ضمانت نامه بانکی ،اوراق مشارکت بانکی واریزوجه نقدوچک تضمین شده به مبلغ ۵۶۱،۴۲۷،۹۷۷
۱-کارفرما:شرکت آب وفاضلاب خراسان رضوی (سهامی خاص)
۲-دستگاه نظارت:امورآب وفاضلاب گلبهار
۳-تاریخ ومهلت دریافت استعلام ارزیابی کیفی:
واجدین شرایط می توانند ظرف مدت ۵روز ازتاریخ انتشارآگهی (حداکثرتا تاریخ ۱۳۹۸/۰۶/۳۰) بجزایام تعطیل جهت دریافت استعلام ارزیابی کیفی به واحد قراردادهای امورآب وفاضلاب گلبهار به نشانی: گلبهار-خیابان بهار-بهار۴پلاک ۸مراجعه یاباشماره ۳۸۲۲۳۳۷۰تماس حاصل نموده ویاازطریق سایت اینترنتی پایگاه ملی اطلاع رسانی مناقصات به نشانی :www.abfakhorasan.irاسنادمذکوررا دریافت نمایند وحداکثرظرف مدت ۱۴روز (حداکثرتا تاریخ ۱۳۹۸/۰۷/۱۴) نسبت به تکمیل استعلام ارزیابی کتبی وارسال به دبیرخانه امورآب وفاضلاب گلبهار اقدام نمایند
۴-سایرتوضیحات:
پس از ارزیابی کیفی وانتخاب مناقصه گران واجدشرایط سایراطلاعات(محل،ومهلت دریافت اسناد مناقصه و...) کتبا به اطلاعات ایشان خواهدرسید .
روابط عمومی وآموزش همگانی -امور آب وفاضلاب گلبهار
Www.abfakhorasan.ir
۶/۹۸۰۸۳۲۱

لاریجانی: رئیس جمهور آمریکا تعادل در اجرای تعهدات را به هم زد خانه ملت: علی لاریجانی، رئیس مجلس در نطق پیش از دستور خود در نشست علنی مجلس گفت: ما در توازن هسته‌ای، تعهداتی در مقابل تعهدات طرف مقابل داشتیم، رئیس جمهور آمریکا این تعادل را به هم زد و دیگران هم تلاش درستی در ایجاد تعادل در این توافق صورت ندادند. وی افزود: مجلس شورای اسلامی از تدبیر دولت در برداشتن گام سوم در موضوع هسته‌ای حمایت می‌کند، گرچه برخی دولت‌ها حرف‌های نسنجیده می‌زدند، ولی منطق ایران در این امر روشن است.

یادداشت روز

annotation@qudsonline.ir

مهدی خانعلیزاده
پژوهشگر روابط بین‌الملل

نظارت دائمی هسته‌ای برضد منافع ملی ایران است

کریستین امانپور در توییتی مدعی شده که ظریف درباره گفت‌وگوی آقای روحانی با ترامپ گفته است به‌شرط برداشتن تحریم‌ها توسط ترامپ و در ازای نظارت دائمی بین‌المللی بر فعالیت‌های هسته‌ای ایران! اتفاق خواهد افتاد، هنوز این ادعا از سوی مقامات تأیید نشده که آیا واقعاً آقای ظریف چنین حرفی را به خانم امانپور زده یا نزده؟ و احتمال زیادی هم وجود دارد که جعلی باشد.

با این حال آنچه مسلم است، اینکه ایران عضو معاهده ان پی تی یعنی معاهده منع گسترش سلاح‌های اتمی است و بر پایه آن آژانس بین‌المللی انرژی اتمی بازدیدهای منظمی از ایران انجام می‌دهد.

این بازدیدها خودش قواعدی دارد، اینکه چطور باشد و مثلاً ۶ ماه قبل از اینکه ایران بخواهد یک مجتمع غنی‌سازی راه‌اندازی کند، می‌بایست اطلاع‌رسانی کند و سایر شرایطی که بر اساس معاهده منع گسترش سلاح‌های اتمی وجود دارد. بنابراین هرگونه پذیرفتن بازرسی فراتر از این معاهده غیرقانونی است و دلیلی ندارد که وقتی ایران عضو ان پی تی است و مدام بازرسی می‌شود، دوباره بپذیریم که بازرسی فراتر از آن اتفاق‌بیفتد.

مگر ایران چه کرده است که کشورهایی مثل هند، آفریقای جنوبی یا حتی برزیل انجام نداده است، آیا آن‌ها نظارت دائمی دارند؟ چه ضرورتی دارد که از ایران بازرسی بیشتری انجام شود؟ بازرسی بیشتر یعنی بازدید از پایگاه‌های نظامی و بازدید از دانشگاه‌ها! اتفاقی که در یکی دو سال اخیر ذیل برجام به دلیل اجرای داوطلبانه پروتکل الحاقی واقعاً روی داد.

برای همین اساساً منظور ادعایی که از آقای ظریف توسط امانپور نقل شده یعنی بازدید دائمی؛ همان چیزی است که بر پایه ان‌پی‌تی در حال انجام است. شرط جدیدی نیست و همین حالا هم انجام می‌شود چه مذاکره و دیداری بشود و چه نشود؛ اما اگر فراتر از ان‌پی‌تی است، دلیلی ندارد و کاملاً برخلاف منافع ملی ایران است.

از دیگر سوی باید به این نکته متذکر شد که در صورت درستی چنین ادعایی آقای ظریف دوباره دچار همان اشتباه برجام می‌شود و مجدد آن را تکرار می‌کند! چراکه برداشته شدن تحریم کار رئیس‌جمهور آمریکا نیست، بلکه کار کنگره است؛ یعنی تلفیق مجلس نمایندگان و مجلس سنا، وگرنه همان اتفاقی می‌افتد که در برجام افتاد. چنانچه سال آخر ریاست جمهوری اوباما توافقی امضا شد و تحریم‌ها بر اساس اختیارات و دستورات اجرایی رئیس‌جمهور یک سال تعلیق شد، اما رئیس‌جمهور بعدی یعنی ترامپ که آمد حتی قبل خروج از برجام دیگر آن دستورات اجرایی را اجرا نمی‌کرد و تحریم‌ها علیه ایران اجرا می‌شد.

حالا دوباره سال آخر ریاست جمهوری ترامپ این ماجرا دارد تکرار می‌شود و می‌گویند تحریم‌ها لغو شود.

بر فرض محال می‌گوییم ۱۰۰ درصد تحریم‌های آمریکا علیه ایران یعنی اولیه، ثانویه، هسته‌ای و غیرهسته‌ای را ترامپ تعلیق کند، سال دیگر انتخابات است و احتمال رأی نیاوردن ترامپ هم خیلی بالاست و یک رئیس‌جمهور دیگر می‌آید و دیگر آن تحریم‌های تعلیقی را انجام نمی‌دهد، این همان اشتباه فاحشی است که در برجام اتفاق افتاد.

آقای ظریف خودشان بزرگ‌شده آمریکا هستند و در آنجا درس‌خوانده و دیپلم و دکترا گرفته‌اند، قطعاً اطلاع دارند که ساختار سیاسی آمریکا کاملاً کنگره محور است و رئیس‌جمهور نمی‌تواند چنین کاری کند و هر دو وجه این ماجرا یعنی لغو تحریم‌ها توسط ترامپ در ازای بازرسی دائمی فعالیت‌های هسته‌ای ایران نشدنی، غیرقانونی و برضد منافع ملی ایران است. اگر منظور از بازرسی دائمی چیزی بیشتر از بازرسی‌های ان پی تی است، یعنی همه‌چیز و حذفی ندارد؛ یعنی دانشگاه‌ها، استاد، خانه، دانشمند هسته‌ای، پادگان‌های نظامی و همه آن دغدغه‌ها و مسائلی که با اجرای داوطلبانه پروتکل الحاقی مبتلای آن شدیم.

اما در خصوص مذاکراتی که ادعا می‌شود در حیطه منطقه‌ای و موشکی و نظامی وجود خواهد داشت، توجه به این نکته اهمیت دارد که ما ذیل برجام یکسری از محدودیت‌ها را به‌صورت غیرمستقیم پذیرفته‌ایم، ولی باید عنوان کرد که اختیار مذاکره بر سر مسائل منطقه‌ای و توان نظامی اصلاً در اختیار وزارت امور خارجه نیست و این امر با مراجعه به صحبت‌های رهبر معظم انقلاب هم کاملاً مشهود است و تنها در موضوع هسته‌ای قرار شده مذاکره اتفاق بیفتد و ترامپ هم اصلاً کسی نیست که بیاید در این شرایط وارد میز مذاکره شود که بخواهد بر سر مسائل نظامی و منطقه‌ای بحث و آن را در نهایت عمل کند؛ چراکه اکنون ترامپ آنچه در توافق هسته‌ای بوده را زیر پا گذارده است و چه اتفاقی افتاده که حالا بخواهیم بر سر مسائل منطقه‌ای و موشکی و نظامی وارد مذاکره شویم و بحث کنیم و اینکه ایران در سوریه و یمن چه‌کاری بکند اصلاً در حیطه وظایف امور خارجه نیست و حق مذاکره‌ای هم بر سر آن وجود ندارد.

ایران از مذاکره با ترامپ استقبال نکرد

کسی منتظر آمریکا نیست

سیاست/ مسعود بصیری | شاید ترامپ دوست دارد که همچنان آمریکا را هژمونی برتر جهان نشان دهد، اما او پیش و بیش از آنکه به دنبال آمریکای جهانی باشد، تلاش می‌کند ایالات متحده را حفظ کرده و نگذارد این هژمونی بیشتر به ورطه سقوط نزدیک شود.

شاید در نگاه عده‌ای که به غرب علاقه خاصی دارند، این مطلب خیلی خوشایند نباشد، اما واقعیت آن است که مردم ایالات متحده به ترامپ برای این رأی دادند که با شعار آمریکا برای آمریکا پا به میدان رقابت‌های انتخاباتی گذاشت و هنوز جملات او در برابر رقیب دموکراتش فراموش نشده است که آمار سنگین فقرا و گرفتاری‌های مردم آمریکا را بیان می‌کرد. او حتی به مجری سی بی اس گفت: آمریکا دیگر ارتش رؤیایی خودش را ندارد و امروز بیش از ۵۰ درصد تجهیزات جنگی ما در سراسر جهان به علت کمبود بودجه برای تعمیر و نگهداری، زمینگیر شده و امکان استفاده از آن‌ها وجود ندارد.

بـــرش

روی دیگر سکه فروش نفت خام توسط واشنگتن، مشکلات اقتصادی آن است

چندی پیش «برنی سندرز» هم گفته بود دانشجویان زیادی در این کشور به علت مشکلات مالی، هزینه غذای خود را صرف پرداخت شهریه می‌کنند و نزدیک به ۵۰ میلیون آمریکایی دچار فقر مطلق هستند. البته آمارهای بسیار بدتری در مورد آمریکا هم وجود دارد که صحبت درباره آن‌ها نیازمند مجالی دیگر است، اما آنچه مسلم است آمریکای جدید دیگر توان آمریکای دهه ۸۰ و ۹۰ را ندارد و عملاً مردم این کشور هم خواستار آمریکایی جهانی نیستند و دائم اعتراضات مختلفی انجام می‌دهند که ذات آن‌ها مشکلات مالی داخلی این کشور است.

مشکلات اقتصادی آمریکا

ایالات متحده که روزی وارد کننده نفت بود، امروز به بزرگ‌ترین صادر کننده نفت بدل شده است. البته ظاهر این موضوع تلاش برای جبران کمبود نفت ایران در بازارها است، اما روی دیگرسکه فروش نفت خام توسط واشنگتن، مشکلات اقتصادی آن است، به نحوی که بخشی از کمبودهای مالی خود را به وسیله فروش بیش از ۱۰میلیون بشکه نفت در روز جبران می‌کند که قطعاً این کشور را محتاج درآمد نفت خواهد کرد که پس از مدتی جدا شدن از این درآمد کار بسیار دشواری خواهد بود.

از سوی دیگر امروز آمریکا بزرگ‌ترین صادر کننده فناوری در جهان نیست و کشوری که روزگاری بیشترین در آمد خود را از صادرات فناوری و صنعت داشت امروز تنها ۲۵درصد از این محل سود می‌برد و بیشترین درآمدش به بخش خدمات اختصاص یافته است که بسیار رقابت پذیر و در خطر نابودی یا جایگزینی توسط کشورهای دیگری مانند چین است.

در این شرایط است که آمریکا به خوبی دریافته که راه نجاتش زمینگیر کردن ایران به عنوان نقطه اصلی تقابل با هژمونی خود است؛ چرا که چرخش بیشتر ایران به سمت شرق می‌تواند هم گلوگاه‌های اصلی انرژی را به خطر بیندازد و هم جبهه مقاومت را بیشتر قدرتمند کند و دقیقاً به همین دلیل است که آمریکا می‌کوشد ضمن پرهیز از هرگونه درگیری با ایران یا حتی ایجاد جنگ نیابتی، پای خود را لای در مذاکره نگه داشته و رقبای خود را در جهان منتظر تصمیمات آینده و در بلاتکلیفی نگه دارد. این کار به آمریکا زمان بیشتری می‌دهد که خود را بهسازی کرده و اروپا را که به شدت دچار مشکلات اقتصادی است، احیا یا از خطر بیشتر دور کند.

در این شرایط رئیس جمهور ما به آمریکا سفر کرده و عده‌ای هم در داخل پالس‌های مثبتی برای مذاکره می‌دهند. این عده باید بدانند آمریکا چاره‌ای جز مذاکره ندارد، ولی ایران می تواند به سرعت خود را بازسازی کند و عملاً بسیار کمتر از آمریکا به مذاکره نیاز دارد. به خصوص رئیس جمهور کشورمان باید نسبت به اروپایی‌ها که اساساً محلی از اعراب در معادلات سیاسی جدید ما با آمریکا ندارند، هوشیارانه عمل کند.

اروپا باید بداند که ایران هیچ حرفی با آن‌ها ندارد و باید در صف بایستند تا آمریکا به روزهای پس از برجام بازگردد تا شاید راهی برای جلب توجه ایران داشته باشند. شاید حتی بهتر بود رئیس جمهور هیچ دیداری با برخی سران مدعی اروپایی نداشته باشد، به خصوص آن‌هایی که بیانیه دادند و درخصوص آرامکو سخنانی را بیان کردند که اصلاً در حد و اندازه آن‌ها نبود، هرچند سبب می‌شد چند دلاری بیشتر از سعودی‌ها بدوشند.

آمریکا دست از خیال‌پردازی بردارد

اروپا که هیچ اما آمریکا باید بداند در ایران کسی به دنبال مذاکره با آن‌ها نیست و تا وقتی به پشت میزی که ترکش کرده‌اند، برنگردند قرار نیست کسی با آن‌ها حرف جدیدی بزند. ما ایران ۴۰ سال پیش و حتی ۱۰ سال پیش هم نیستیم و آمریکا اگر می‌خواهد پایان امپراتوری خود را تسریع نکند، باید دست از خیال پردازی‌هایی مانند تابستان داغ و پایان حکومت ایران پیش از چهل سالگی‌اش بردارد.

هرچند بهتر است این کار را نکند و حتی ما باید دعا کنیم مرد موبور آمریکایی یک بار دیگر کرسی اول کاخ سفید را در اختیار بگیرد که با حماقت‌های خود پایان دلنشینی برای بیش از ۷۰سال قدرت‌نمایی ایالات متحده در جهان ایجاد کند.

سیاست داخلی

رئیس مجلس خبرگان رهبری مطرح کرد

امید به مدیران جوان و انقلابی

سیاست: آیت‌الله احمد جنتی، رئیس مجلس خبرگان رهبری، در هفتمین اجلاسیه مجلس خبرگان رهبری در دور پنجم، با بیان اینکه جوانان در عرصه‌های مختلف مشغول به‌کار هستند، اظهار داشت: مدیران ضعیف وقتی کنار می‌روند، متأسفانه دوباره سر کار می‌آیند. وی اسقاط پهپاد آمریکایی را مهم دانست و گفت: اینکه آن‌ها عقب‌نشینی کردند و جواب ندادند، نشان‌دهنده این است که مقاومت جواب داده است.

وی با انتقاد از مدیریت اجرایی کشور گفت: بی‌تعارف من به مدیران فعلی هیچ امیدی ندارم. امیدواریم مدیران جوان و انقلابی جایگزین این افراد شوند تا از این خفت و گرفتاری که دچارش شده‌ایم رها شویم. دبیر شورای نگهبان با اشاره به انتخابات یازدهمین دوره مجلس شورای اسلامی، گفت: خط قرمز ما استفاده از پول‌های کثیف برای رسیدن به قدرت است. یعنی حاکمیت پول و ثروت؛ ثروت برای قدرت و قدرت برای ثروت. آیت‌الله جنتی تصریح کرد: تا جایی که بتوانیم و خدا کمک کند نمی‌گذاریم کسی با پول کثیف وارد قدرت شود. کسی هم توقع نداشته باشد افراد واجد شرایط را رد کنیم یا کسی که شرایط ندارد را تأیید کنیم.

رئیس مجلس خبرگان رهبری گفت: سال گذشته ۱۸ میلیارد دلار با نرخ ارز دولتی به جیب دلال‌ها ریخته شد و اکنون به سمت فرانسه و اروپایی‌ها، دست گدایی دراز کرده‌اند.

دفاعی - امنیتی

رئیس ستادکل نیروهای مسلح در مجلس:

دشمنان از تجاوز مستقیم نظامی ناامید شده‌اند

خانه ملت: سرلشکر محمد باقری، رئیس ستادکل نیروهای مسلح در جلسه علنی دیروز مجلس شورای اسلامی به مناسبت هفته دفاع مقدس، با گرامیداشت این ایام با تأکید بر اینکه امروز دشمنان از تجاوز مستقیم نظامی به کشور ناامید شده‌اند، عنوان کرد: دشمنان، امروز ملت ما را با تروریسم اقتصادی مواجه کرده‌اند که تنها راه عبور از این گردنه، تأسی از ارزش‌های دفاع مقدس است. سرلشکر باقری ادامه داد: اگر با یکدلی میان همه مسئولان کشور و دوری از حزب و جناح گرایی در مسیر منافع ملی دست در دست هم داشته باشیم و اقتصاد مقاومتی و حرکت‌های جهادی را مشی خود قرار دهیم، از این مرحله عبور خواهیم کرد. رئیس ستادکل نیروهای مسلح با بیان اینکه تکلیف ما با دشمن روشن است، گفت: به آمریکا و صهیونیست‌ها بارها اعلام کرده‌ایم که اگر نیت، اراده و یا اقدامی برای تجاوز به کشور داشته باشند، با قاطعیت در برابر آن خواهیم ایستاد؛ مانند رفتاری که با پهپاد متجاوز آمریکایی، شناور متخلف انگلیسی در کنار ناو انگلیسی صورت گرفت. نتیجه تجاوز به ایران قطعاً انهدام و اسارت خواهد بود. وی با تأکید بر اینکه با کشورهای همسایه خود در منطقه هیچ دشمنی نداریم، بیان کرد: عربستان و امارات که در رأس کشورهای توطئه‌گر علیه ما در منطقه هستند، کشورهایی اسلامی هستند که راه را گم کرده اند و باید به دامان اسلام و به نزدیکی و همراهی با ایران برگردند و تنها در این صورت است که شاهد امنیت و آبادی در منطقه خواهیم بود.

سیاست خارجی

ظریف در گفت‌وگو با یک شبکه آمریکایی مطرح کرد

شرایط اجازه بازرسی‌های فراگیر در ازای لغو دائمی تحریم‌ها

سیاست | محمد جواد ظریف، وزیر خارجه جمهوری اسلامی ایران در مصاحبه با سی ان ان، پیشنهادی را برای تقویت توافق هسته‌ای ۲۰۱۵ میلادی مطرح کرده است؛ توافقی که ترامپ در سال ۲۰۱۸ از آن خارج شده است.

به گزارش تسنیم، وزیر خارجه جمهوری اسلامی ایران گفت: ایران آماده امضای پروتکل الحاقی است؛ پروتکلی که اجازه بازرسی فراگیر و جامع از تأسیسات هسته‌ای ایران را در زمان زودتر از تاریخی که در توافق هسته‌ای ۲۰۱۵ تعیین شده، خواهد داد. رهبر معظم انقلاب اسلامی نیز ممنوعیت تولید و استفاده از تسلیحات هسته‌ای را از طریق قانون اعلام می‌کنند.

وی در ادامه افزود: در مقابل، ترامپ هم باید تحریم‌های ایران را لغو کند. ما آماده هستیم اگر ترامپ واقعاً درباره لغو دائمی تحریم‌ها در برابر خلع سلاح هسته‌ای دائمی جدی باشد. ایران هرگز کشوری نبوده است که تسلیحات هسته‌ای در اختیار داشته باشد ولی خلع سلاح هسته‌ای چیزی است که آن‌ها دوست دارند آن را بشنوند.

ظریف اظهار داشت: اتخاذ اقداماتی برای تشدید کنترل‌ها بر برنامه غنی سازی اورانیوم ایران، مستلزم آن است که در مقابل چیزی اتفاق بیفتد که ترامپ گفته است آماده انجام آن است و این مسئله باید به کنگره برود و در نهایت مورد تصویب قرار گیرد و این به معنای آن است که کنگره تحریم‌های ایران را لغو کند.

کار دیپلمات پیشگیری از جنگ است

به گزارش ایسنا به نقل از شبکه سی.ان.ان، محمدجواد ظریف، وزیر امور خارجه کشورمان در گفت‌وگو با کریستین امانپور، خبرنگار این شبکه درباره یکی از اظهاراتش که گفته بود جنگ با ایران جنگی همه‌گیر خواهد بود، توضیح داد: من گفته بودم که اگر جنگی با ایران رخ دهد، جنگی همه‌گیر در کار خواهد بود. اما کاری که من و همتای آمریکایی‌ام به عنوان دیپلمات باید انجام بدهیم، این است که تلاش کنیم تا از جنگ دوری کنیم، این وظیفه ماست.

ظریف در ادامه درباره اینکه آیا وقوع یک جنگ را احساس می‌کند یا وقوع یک عقب‌نشینی، گفت: نمی‌خواهم آن را عقب‌نشینی بنامم. آن را احتیاط می‌دانم و امیدوارم که احتیاط غالب شود. اتهامات موجب [رسیدن به] راه‌حل در منطقه ما نخواهند شد.

آیا امارات در حال عقب‌نشینی است؟

وی در پاسخ به این گفته امانپور که پرسید «اما امارات متحده عربی در حال عقب‌نشینی است»، گفت: امارات طفره می‌رود اما در مسیر درستی حرکت می‌کند. ما امیدواریم که سعودی‌ها نیز این را متوجه شوند. هیچ کسی خواهان وضعیتی تحقیرآمیز برای کسی دیگر نیست؛ چرا که قابل تحمل نخواهد بود. ما خواهان وضعیتی هستیم که همه احساس پیروزی داشته باشند.

رئیس دستگاه دیپلماسی ایران در پاسخ به این پرسش که آیا بازهم مانند گذشته و برخلاف «شواهد موجود» خواهد گفت ایران در حادثه نفتکش‌ها در ماه ژوئن و ژوئیه و حمله به تأسیسات نفتی عربستان نقش نداشته است، گفت: هیچ شواهدی وجود ندارد و ایجاد آن یک معجزه خواهد بود؛ چراکه این اتفاق نیفتاده است. اگر ما پشت پرده این اتفاق بودیم، برای عربستان سعودی یک فاجعه می‌شد و چیزی نبود که بتوانند آن را بازسازی کنند. دلیل اینکه من در این رابطه به یمن می‌پردازم این است که یمن [مسئول آن است]. این جنگ یمنی‌هاست.

چهره خبر

سخنگوی وزارت امور خارجه:

«اتحاد علیه ایران هسته ای» به فهرست گروه‌های تروریستی وارد می‌شود

سیاست: همزمان با برگزاری هفتاد و چهارمین نشست مجمع عمومی سازمان ملل در نیویورک با حضور رئیس‌جمهور و وزیر خارجه ایران، یک سازمان ضد ایرانی قرار است همایشی رسمی را با حضور گروه‌های تروریستی برگزار کند. سازمان آمریکایی و ضد ایرانی «اتحاد علیه ایرانِ هسته‌ای» با ریاست «جو لیبرمن» سناتور پیشین این کشور، قرار است نشستی را در «هتل رُزولت» واقع در نیویورک برگزار کند و از سازمان تروریستی منافقین نیز برای حضور در این همایش دعوت کرده است.

عباس موسوی، سخنگوی وزارت امور خارجه گفت: ایران به زودی روند بررسی افزودن سازمان پوششی آمریکایی «اتحاد علیه ایران هسته‌ای» (UANI) را به فهرست گروه‌های تروریستی آغاز خواهد کرد.

صدای مردم

شماره پیامک: ۳۰۰۰۴۵۶۷

- سال گذشته به عنوان یک خانواده ایثارگر فقط ۵۰۰ هزار تومان فاکتور پزشک تحویل دادم ۵۰ هزار برگشت، انتظار تکریم یعنی چه؟ ۰۹۱۵۰۰۰۹۲۷۸
- آن‌ها که دنبال برگرداندن حقوق دولت هستند، هر صندلی مدیریتی نرخی دارد که به جیب احزاب رفته، اگر رفته قابل برگشت نیست از حالا اجاره‌اش را به خزانه بریزند. هر صندلی شورا به نرخ گذشته ۲ میلیارد، مجلس وهاکذا چه شود؟ ۰۹۳۹۰۰۰۳۵۸۹
- میخوام بدونم تاحالا اداره مالیات کجا بوده که یهویی به فکر مالیات گرفتن از سلبریتی‌ها و پزشکان و... افتاده... از ریاست محترم قوه قضائیه تقاضامندم که اداره مالیات را بازخواست کند که چرا تا حالا ازاین سلبریتی‌ها و پزشکان و... با درآمدهای نجومی مالیات نمی‌گرفته که الان زورشان می‌آید مالیات بدهند. ۰۹۱۵۰۰۰۷۸۶۴
- درآمد دولت از طریق امثال سازمان تعزیرات حکومتی بابت جریمه متخلفان؛ حق مردمیه که مورد اجحافن، حق مردم را نخورید. ۰۹۱۹۰۰۰۸۸۹۵
- متأسفانه به تخلفات دندانپزشکان در شهرستان اهواز از سوی علوم پزشکی رسیدگی نمی‌شود از دکتر حیدری مدیرکل رسیدگی به شکایات وزارت بهداشت تقاضای اقدام عاجل دارم. ۰۹۳۶۰۰۰۵۵۶۸
- در این چند سال به فرهنگ و فرهنگیان شریف کم جسارت و اهانت شده بود، که مهران مدیری با ساختن سریال «هیولا»آن را تکمیل کرد. ۰۹۱۵۰۰۰۸۸۶۳
- مسئولی که دم از مذاکرات جدید بزند با نهی صریح امام جامعه، خود آن مسئول مصداق منکر است. اجرای دزدکی سند ۲۰۳۰ منکر است. مجلسی که ۱۴ سال طرح حمایت از ازدواج جوانان را مسکوت بگذارد منکر است. به مصیبت مفسدان اقتصادی گرفتار می‌شویم، به بلای آقازاده‌ها دچار می‌شویم، و... اگر امر به معروف و نهی از منکر نکنیم و بی‌تفاوت باشیم. ۰۹۱۲۰۰۰۹۰۸۹
- به عنوان شفاف‌سازی نام کارشناسانی که دولت را به انتشار اوراق قرضه تشویق می‌کنند منتشر کنید تا مشخص شود مدرکشان جعلی نباشد! ۰۹۳۹۰۰۰۳۵۸۹
- حالا که مدیران کشور فهمیدن در ۲۰ سال گذشته در دام دشمن شرکت‌هایی چون فولاد، نیشکر، هپکو، نساجی و... را به تعطیلی کشاندند، حالا برای ساختن کمر همت ببندند. ۰۹۱۵۰۰۰۹۲۷۸
- سلام. آیا جریان حذف کلمه شهید و اسامی عزیزان شهدا در برخی شهرها از تابلوهای خیابان‌ها و کوچه‌ها اجرای سند ننگین و ضداسلامی ۲۰۳۰نیست؟ ۰۹۱۵۰۰۰۱۶۴۸
- خطوط سفید عابر پیاده مقابل مدارس به قدری سیاه شده که دیده نمیشه! کودکان ما برای گذشتن از خط زندگی نیاز به توجه دارند، خط زندگی‌شان تیره و رنگ پریده شده است. ۰۹۱۵۰۰۰۷۸۱۹
- لازم نیست کشتار ایرانی براثرجنگ، سرنگ ومحصولات آلوده یا مواد باشد، به جای بعضی آمارها آمار خرید خودرو اضافی را بدهید و این همه تشویق به مسافرت غیرضروری نکنید. پس از پخش فیلم ترور خاموش فیلم نسل‌کشی روی جاده کلید زده شود. ۰۹۱۵۰۰۰۹۲۷۸

بازتاب

چامسکی:

تحریم‌های آمریکا علیه ایران اقدام جنگی است

تسنیم: «نوام چامسکی» فیلسوف، نظریه‌پرداز و یکی از بزرگ‌ترین اندیشمندان قرن بیستم گفت: تحریم‌ها از همان ابتدا به‌عقیده من غیرقانونی و نامشروع بوده است، بیشتر به این دلیل که این‌ها تحریم‌های ثانویه‌ای هستند که به‌خاطر تسلط آمریکا بر نظام مالی بین‌المللی و سایر عناصر این قدرت منحصربه‌فرد، علیه سایر کشورها اعمال کرده است، این بدان معناست که این تحریم‌ها در واقع، نوعی محاصره (اقتصادی) هستند که بر پایه قوانین بین‌المللی می‌تواند اقدام جنگی به‌شمار رود. به‌دلیل قدرت آمریکا تاکنون هیچ اقدامی علیه این تحریم‌های ثانویه در عرصه بین‌المللی صورت نگرفته است. اگر این اقدام توسط سایر کشورها انجام می‌شد، با یک اعتراض بین‌المللی روبه‌رو می‌شد، از جمله قطعنامه‌های سازمان ملل یا احتمالاً با موارد بیشتر دیگری روبه‌رو می‌شد. ایالات متحده قدرت عظیمی در اختیار دارد ولی قدرت مطلق نیست. در خصوص ایران، دولت ترامپ آشکارا اعلام می‌کند که می‌خواهد اقتصاد این کشور را نابود کند، قصد برافروختن یک شورش داخلی را دارد و رژیمی را به‌روی کار بیاورد تا مانند رژیم شاه مطابق با خواسته‌های آمریکا رفتار کند. ولی طراحان جنگ به‌خوبی از خطرات یک حمله نظامی آگاهی دارند.

سرلشکر صفوی:

تحرکات آمریکا را از مدیترانه تا اقیانوس هند رصد می‌کنیم

مهر: دستیار و مشاور فرمانده کل قوا با اشاره به اینکه سناریوهای مختلف را بررسی می‌کنیم و بدترین سناریوها را می‌بینیم و نیروهای مسلحمان را آماده می‌کنیم، افزود: نیروهای مسلح از تجربه هشت سال دفاع مقدس برخوردار هستند و آمریکا را به طور کامل رصد می‌کنند، به طوری که اشراف اطلاعاتی در خصوص آمریکا داریم و تحرکات آمریکا را از دریای مدیترانه تا اقیانوس هند رصد می‌کنیم. وی با اشاره به اینکه نیروهای مسلح ایران بسیار قدرتمند هستند، خاطرنشان کرد: آمریکا می‌داند اگر بخواهد برای ایران مشکل ایجاد کند، خسارت بیشتری می‌بیند، رهبر ایران قدرتمند، خردمند و شجاع هستند و اگر مشکل به وجود آید ایران جواب می‌دهد، ترامپ می‌خواهد مجدداً رئیس جمهور شود، اگر با ایران جنگ کند رأی آوری‌اش ضعیف می‌شود. رئیس ستاد مشترک آمریکا در مصاحبه‌ای گفته بود به قدرت ایران احترام می‌گذارد، ایران در ارتفاع ۶۰ هزار پایی توانسته بود پهپاد آمریکا را ساقط کند؛ بنابراین باید اذعان داشت که آمریکایی‌ها جنگ را شروع نخواهند کرد، البته ما برای بدترین حالت‌ها خودمان را آماده می‌کنیم.

بدون تیتر

- مالباختگان سکه ثامن از سیف، نعمت‌زاده و شریعتمداری شکایت کردند. رسول کوهپایه‌زاده وکیل مدافع جمعی از مالباختگان پرونده سکه ثامن با اعلام این خبر به خبرگزاری تسنیم گفت: از سیف رئیس وقت بانک مرکزی به دلیل اعطای درگاه شاپرک به سایت سکه ثامن و وزرای وقت صنعت، معدن و تجارت نیز به دلیل عدم نظارت و اعطای نماد اعتماد الکترونیک دو ستاره به سایت سکه ثامن شکایت شده است.
- نفتکش انگلیسی «استنا ایمپرو» که برای بیش از دو ماه در بندرعباس توقیف بود، آماده خروج از آب‌های ایران شده است. علی ربیعی، سخنگوی دولت روز گذشته گفت: مراحل قانونی پایان یافته و این کشتی آزاد است.
- نمایندگان در جلسه علنی دیروز مجلس شورای اسلامی با ۱۱۷ رأی موافق، ۶۲ رأی مخالف و ۹ رأی ممتنع از مجموع ۲۲۸ نماینده حاضر با طرح یک فوریتی اصلاح تعطیلات رسمی مبنی بر حذف بند(ح) ماده ۳۷ قانون احکام دائمی برنامه های توسعه کشور- هشتم ربیع الاول- مخالفت کردند.
- دومین جلسه دادگاه رسیدگی به اتهامات علی دیواندری و هشت متهم دیگر دایر بر اخلال در نظام اقتصادی کشور به ریاست قاضی موحد در شعبه اول دادگاه ویژه رسیدگی به جرایم اخلالگران و مفسدان اقتصادی آغاز شد. در نخستین جلسه دادگاه، کیفرخواست متهمان توسط نماینده دادستان قرائت شد و نماینده حقوقی بانک ملت و وکیل شرکت پارس کیش شکوائیه خود را بیان کردند که یکی از اتهامات آن‌ها این بود که متهمان با وجوه بانک ملت به خرید کشتی مبادرت کرده‌اند. اتهامات علی دیواندری و هشت متهم دیگر مبنی بر اخلال در نظام اقتصادی کشور از طریق تشکیل و سردستگی شبکه کلاهبرداری و خیانت در امانت نسبت به وجوه بانک‌های ملت و پارسیان است.
- عبدالله حاجی صادقی، نماینده ولی‌فقیه در سپاه با تأکید بر اینکه انقلاب اسلامی مرگ تدریجی دشمن را رقم‌زده است،گفت: مذاکره با آمریکا ملت ایران را ذلیل می‌کند،آمریکا جرئت اقدام علیه جمهوری اسلامی را ندارد و مشکلات اقتصادی با سازش و برجام حل نمی‌شود.
- محمدعلی وکیلی، نماینده مجلس گفت: ما طرحی را با هدف تعمیم شفافیت آرا تدوین کردیم که براساس ماده واحده آن تمامی شوراها، مجامع و نهادهای مؤثر در فرایند قانون‌گذاری و نهادهای تصمیم‌گیرنده که صلاحیت سیاست‌گذاری یا وضع قانون و مقررات را دارند از جمله مجلس شورای اسلامی، هیئت وزیران، مجمع تشخیص مصلحت نظام، شورای عالی انقلاب فرهنگی و شورای عالی فضای مجازی، شوراهای شهر، روستا، خبرگان رهبری و شورای نگهبان موظف به علنی سازی رأی اعضا و انتشار آن و همچنین علنی‌سازی مذاکرات در درگاه اینترنتی خود هستند.

اعزام قاری آستان قدس رضوی به مسابقات بین‌المللی قرآن کرواسی آستان: هادی اسفیدانی، قاری حرم مطهر رضوی به‌عنوان نماینده ایران در بیست و ششمین دوره مسابقات بین‌المللی قرآن کریم کشور کرواسی، روز گذشته عازم این کشور شد. اسفیدانی از قاریان ممتاز و بین‌المللی کشورمان است که به‌عنوان نماینده جمهوری اسلامی ایران در رشته قرائت تحقیق قرآن کریم شرکت می‌کند. بیست و ششمین دوره مسابقات بین‌المللی قرآن کریم کرواسی از چهارم تا ششم مهرماه در مرکز اسلامی شهر زاگرب پایتخت این کشور برگزار می‌شود. محمد خاکپور، حافظ کل قرآن کریم از شهر مقدس مشهد نیز نماینده دیگر جمهوری اسلامی ایران در این دوره از مسابقات قرآنی است.

رئیس بنیاد سلامت آستان قدس رضوی از تجهیز چهار دستگاه اتوبوس با اهداف درمانی خبر داد

بیمارستان رضوی به ایستگاه زائران می رسد

آستان/ محمدحسین مروج کاشانی

رئیس بنیاد سلامت آستان قدس رضوی از راه‌اندازی سامانه بیمارستان سیار اتوبوسی رضوی در این نهاد مقدس خبر داد. دکتر محمود شبستری گفت: این سامانه در حال حاضر به صورت بیمارستان سیار و با چهار دستگاه اتوبوس که در داخل آن‌ها خدمات در زمینه‌هایی مانند بخش بستری، اورژانس، اتاق عمل، آزمایشگاه، رادیولوژی و دندانپزشکی ارائه می‌گردد، راه‌اندازی می‌شود. این مقام مسئول افزود: این اتوبوس‌ها با تغییر کاربری به همت مجموعه بنیاد سلامت آستان قدس رضوی و بیمارستان فوق‌تخصصی رضوی در حال حاضر در شهر مشهد و توسط نیروهای متخصص داخلی در حال تجهیز بوده و ان‌شاءالله در آینده بخش‌های بستری توسعه‌یافته، داروخانه سیار، بخش‌های مربوط به چشم‌پزشکی و... نیز در آن امکان اضافه شدن را دارد.

عکس: علی اصغر صمیمی - عکس رضوی

چرا بیمارستان سیار راه‌اندازی می‌شود؟

دکتر شبستری در زمینه علت راه‌اندازی این بیمارستان در مجموعه آستان قدس رضوی گفت: یکی از مهم‌ترین موارد مندرج در حکم رهبر معظم انقلاب در انتصاب تولیت سابق و فعلی آستان قدس رضوی ارائه خدمات به مجاوران و زائران محروم و نیازمند است. وی ادامه داد: بنیاد سلامت رضوی در راستای خدمات‌رسانی به زائران و مجاوران نیازمند در مرداد۹۶ شروع به کار کرد و از دیگر اهداف تأسیس آن، ساماندهی تمامی فعالیت‌های بهداشتی، درمانی و دارویی این نهاد است.

رئیس هیئت مدیره بیمارستان فوق تخصصی رضوی تصریح کرد: از طرفی دیگر به دلیل نیاز مناطق کم‌برخوردار و دورافتاده به حضور متخصصان رشته‌های پزشکی، بنیاد سلامت رضوی تصمیم به برگزاری اردوهای جهادی پزشکی با استفاده از متخصصان پزشکی کرد که نخستین اردوی جهادی پزشکی در این مورد در آبان۹۶ با حضور در منطقه محروم سرخس و سپس در سایر مناطق محروم مانند خواف، کلات نادری و... برگزار شد. وی اضافه کرد: برای تأمین امکانات و تجهیزات لازم برای ارائه خدمت درمانی به بیماران نیازمند در مناطق کم‌برخوردار و همچنین ارائه خدمات درمانی در زمان وقوع حوادث غیرمترقبه (سیل، زلزله و...) بنیاد سلامت آستان قدس رضوی اقدام به تهیه طرح راه‌اندازی بیمارستان سیار رضوی نمود. این مقام مسئول گفت: علاوه بر موارد بیان شده یکی دیگر از دلایل و ضرورت‌های راه‌اندازی چنین بیمارستانی به مراسم پیاده‌روی اربعین سال گذشته برمی‌گردد که در آن زمان به نظر رسید برای آماده‌سازی هر چه بهتر و ایجاد چنین سامانه‌ای برای بیمارستان سیار، تمام مراحل کار از آغاز تا پایان توسط آستان قدس رضوی (بنیاد سلامت آستان قدس رضوی و بیمارستان فوق تخصصی رضوی) انجام شود.

نخستین بیمارستان سیار اتوبوسی کامل در کشور

وی درباره این سامانه بیمارستان سیار اتوبوسی توضیح داد: این سامانه به گونه‌ای است که بتواند در مناطق محروم به صورت خودکفا و بی‌نیاز از سایر امکانات به نحو کامل حتی در زمان قطعی برق و آب و سایر مشکلات به ارائه خدمات درمانی بپردازد.

دکتر شبستری عنوان کرد: این سامانه مجهز به اتوبوس‌های کامل و تجهیز شده به منبع آب، ژنراتور برق، تجهیزات بیمارستانی، اتاق عمل، آزمایشگاه، اتاق رادیولوژی ویژه و سرب‌کوبی شده برای جلوگیری از انتشار اشعه، اتوبوس مخصوص بستری بیمار با تخت CPR (احیای قلبی- ریوی) و دستگاه سونوگرافی است که در مجموع با تجهیزات اشاره شده نیازی به سایر امکانات برای ارائه خدمات به بیماران نداشته، ضمن اینکه یک دستگاه اتوبوس هم ویژه ارائه خدمات دندانپزشکی با سه یونیت دستگاه رادیولوژی دندانپزشکی در این سامانه پیش‌بینی شده است.

این مقام مسئول خاطرنشان کرد: تمامی دستگاه‌ها و تجهیزات لازم برای این بیمارستان از جمله تجهیزات رادیولوژی، آزمایشگاهی، اتاق عمل، احیا، دندانپزشکی و بقیه خدمات درمانی در طول این چند ماه توسط بیمارستان فوق تخصصی رضوی از مجموعه‌های داخل کشور خریداری و توسط متخصصان داخلی در درون این اتوبوس‌ها نصب شده است. دکتر شبستری اضافه کرد: یکی از مهم‌ترین مزیت‌های این سامانه بیمارستانی سیار، اتوبوسی بودن آن است که قابل انتقال به هر نقطه از کشور بوده، ضمن اینکه تا به حال سامانه اتوبوسی کامل برای بیمارستان سیار با این ویژگی‌های بیان شده، در کشور وجود نداشته است.

استفاده از سامانه بیمارستان سیار در مراسم پیاده‌روی اربعین حسینی

رئیس این بنیاد در مورد چگونگی آغاز اجرای این طرح گفت: مراحل آغازین اجرای این طرح از ابتدای سال ۹۸ انجام و به مرور با رعایت استانداردهای روز پزشکی در زمینه تجهیز بیمارستان‌های سیار تکمیل شد. دکتر شبستری با اشاره به مراحل ساخت این بیمارستان سیار تأکید کرد: از ابتدای سال ۹۸ مراحل ساخت و تجهیز این بیمارستان سیار آغاز شده و هم اکنون مراحل پایانی آن سپری می‌شود و به عنوان نخستین اقدام، این سامانه بیمارستان سیار در مراسم پیاده‌روی اربعین حسینی در سال جاری در کشور عراق و در مسیر نجف اشرف به کربلای معلا در محدوده منطقه حیدریه مستقر خواهد شد تا به زائران این مراسم بی‌نظیر، خدمات لازم را ارائه دهد. وی اضافه کرد: تمامی خدماتی که در این سامانه ارائه می‌شود از جمله داروی بیماران رایگان بوده و پیش‌بینی می‌شود در مدت زمان استقرار این سامانه در مراسم پیاده‌روی اربعین حسینی از تاریخ ۱۹ لغایت ۲۷ مهر سال جاری که مطابق با ۱۲ تا ۲۰ ماه صفر است، روزانه حدود ۳هزار نفر از زائران پیاده مراسم اربعین بتوانند از خدمات ارائه شده در این سامانه اتوبوسی بیمارستان سیار رضوی بهره‌مند شوند.

این مقام مسئول درباره ارائه خدمات سامانه سیار اضافه کرد: در حقیقت این سامانه در مراسم پیاده‌روی اربعین حسینی بازوی کمکی موکب یا درمانگاه بیمارستان فوق تخصصی رضوی مستقر در این مسیر بوده که بیماران پس از معاینات اولیه و تشخیص پزشکان مستقر در این درمانگاه برای دریافت خدمات بستری، اورژانس، آزمایشگاه، عمل جراحی و... به داخل این بیمارستان سیار اتوبوسی راهنمایی می‌شوند. رئیس این بنیاد متذکر شد: منظور از انجام اعمال جراحی، جراحی‌های مربوط به وضعیت اورژانس و مناسب با شرایط زمان و مکان و امکانات این بیمارستان سیار بوده که سریعاً باید نسبت به مداوای بیمار و انجام اقدامات فوری و عاجل پزشکی اقدام شود.

دکتر شبستری در زمینه تأمین کادر درمانی فعال این سامانه سیار اتوبوسی در مراسم پیاده‌روی اربعین در کشور عراق گفت: کادر پزشکی شامل پزشکان عمومی، پزشکان متخصص در رشته‌های طب اورژانس، داخلی، قلب، جراحی، ارتوپدی، زنان، اطفال و دندانپزشک به تعداد ۲۲ نفر (زن و مرد) و کادر پرسنلی پرستاری و پشتیبانی (زن و مرد) شامل پرستاران، کارشناسان آزمایشگاه و رادیولوژی، تکنسین‌های اتاق عمل، کارشناس بیهوشی، تکنسین‌های دارویی به تعداد ۴۲ نفر و در مجموع ۶۴ نفر به عنوان خادمیاران سلامت رضوی که علاقه‌مند به حضور در این مراسم و ارائه خدمات باشند، مطابق ضوابط و دستورعمل‌های موجود به صورت داوطلب افتخاری و رایگان استفاده خواهد شد. وی خاطرنشان کرد: حدود ۵میلیارد تومان برای طراحی، خرید لوازم و امکانات لازم، تجهیز و راه‌اندازی سامانه بیمارستان سیار اتوبوسی رضوی از سوی آستان قدس رضوی هزینه شده است و پیش‌بینی می‌شود در مدت زمان دو هفته آینده، از این چهار دستگاه اتوبوس سامانه بیمارستان سیار رضوی رونمایی و برای اعزام به کشور عراق، جهت خدمات‌رسانی به زائران مراسم پیاده‌روی اربعین حسینی آماده شوند.

مناطق محروم کشور هدف بیمارستان سیار رضوی

رئیس این بنیاد در مورد فعالیت این سامانه بیمارستان سیار پس از مراسم اربعین حسینی برای خدمات‌رسانی در مناطق محروم کشور اظهار کرد: یکی دیگر از اهداف راه‌اندازی سامانه بیمارستان سیار رضوی، خدمت‌رسانی به مناطقی از کشور که دچار حوادث غیرمترقبه (سیل، زلزله و...) می‌شوند است و یا مناطقی که به دریافت خدمات درمانی نیاز دارند و از نعمت برخورداری از امکانات و تجهیزات پزشکی محروم هستند.

برش

تمامی دستگاه‌ها و تجهیزات لازم برای این بیمارستان از مجموعه‌های داخل کشور خریداری و توسط متخصصان داخلی در درون این اتوبوس‌ها نصب شده است

دکتر شبستری اضافه کرد: رسیدن به این مهم و ارائه خدمت در مناطق محروم کشور، مستلزم حضور و استقرار در مناطقی از کشور است که از امکانات و تجهیزات پزشکی برای دریافت خدمات درمانی محروم هستند. وی تأکید کرد: در سال‌های گذشته به همت بنیاد سلامت آستان قدس رضوی گروه پزشکان عمومی و متخصص با عنوان اردوهای جهادی و درمانی در برخی از مناطق محروم در شهرستان‌های سرخس، خواف، رادکان و... به ارائه خدمات درمانی پرداختند و بعضاً در مناطق ذکر شده گروهی از بیماران حضور داشتند که از بیماری‌های مختلف رنج برده و به خاطر بعضی از موارد از قبیل دوری راه، وضعیت اقتصادی نامناسب، کمبود پزشک متخصص و... امکان حضور در مراکز درمانی شهری را نداشته‌اند. این مقام مسئول تصریح کرد: حضور پزشکان متخصص درمانی و عمومی از این بیمارستان در مناطق مزبور تأثیر بسزایی در درمان بیماری‌های افراد اشاره شده داشته و خدمات جهادی و درمانی مناسب آنان هم ارائه گردید.

رئیس هیئت مدیره بیمارستان فوق تخصصی رضوی افزود: برای استقرار سامانه بیمارستان سیار رضوی در مناطق محروم، اولویت‌های آستان قدس رضوی، آمادگی گروه‌ها و بخش‌های جهادی برای همکاری، میزان محرومیت و نیاز مناطق شناسایی شده، تعداد بیماران مورد نیاز برای دریافت خدمات و... مورد بررسی قرار خواهد گرفت.

خبر

امروز به همت و میزبانی بنیاد فرهنگی رضوی

همایش «در سایه‌سار مهر» در حرم مطهر امام رضا(ع) برگزار می‌شود

آستان/ حسین مروج: مدیر کانون مدارس اسلامی استان خراسان رضوی از برگزاری همایش «در سایه‌سار مهر» به همت و میزبانی بنیاد فرهنگی رضوی خبر داد. محدتقی فخریان به خبرنگار قدس گفت: این همایش چهارشنبه سوم مهرماه سال جاری در آغاز سال تحصیلی ۹۹-۱۳۹۸ و به مناسبت شروع پنجمین دهه از انقلاب اسلامی و به منظور تبیین بیانیه گام دوم انقلاب به همت و میزبانی بنیاد فرهنگی رضوی و با حضور تعدادی از دانش آموزان کانون مدارس اسلامی استان خراسان رضوی در محل تالار قدس کتابخانه مرکزی آستان قدس رضوی برگزار می‌شود. وی ادامه داد: با توجه به اینکه روز چهارشنبه روز زیارتی حضرت رضا(ع) است، این همایش در این روز برگزار می‌شود تا دانش‌آموزان شرکت‌کننده در این همایش به نمایندگی از تمام دانش‌آموزان ایران اسلامی به زیارت بارگاه مطهر رضوی مشرف شوند.

همایشی برای تبیین نقش دانش‌آموزان در گام دوم انقلاب

فخریان در زمینه اهداف برگزاری این همایش به مواردی همچون همدلی و همراهی مدارسی که بر مبنای تعلیم و تربیت اسلامی فعالیت می‌کنند و نسبت به مسائل انقلاب و آرمان‌های آن پویا و کارآمد هستند، تبیین گام دوم انقلاب با چهار محور «عمومی کردن خوانش، تفهیم، تبیین و ترویج بیانیه»، اقدام و عمل به موقع برای اجرای بیانیه و تحقق اهداف مندرج در آن اشاره کرد.

مدیر این کانون تصریح کرد: همچنین آشنایی دانش‌آموزان با الگوهای حماسی و تربیتی هشت سال دفاع مقدس و آشنایی با شهدای مدافع حرم و نقش‌آفرینی دانش‌آموزان مدارس در تبیین و ترویج بیانیه گام دوم انقلاب و اجرای این مراسم از دیگر اهداف این همایش است.

وی اضافه کرد: حدود ۷۰۰ نفر از دانش‌آموزان پسر و دختر دوره متوسطه اول و دوم از ۴۰ آموزشگاه از مدارس امام رضا(ع)، امام حسین(ع) مؤسسه بعثت، مؤسسه مفتاح و مؤسسه آموزشی نوین از شهر مقدس مشهد و تعدادی از مدارس تحول‌خواه غیرانتفاعی تازه تأسیس در این همایش شرکت خواهند کرد.

فخریان یادآور شد: برگزاری این گونه همایش‌ها که تمامی مراحل اجرایی آن از قبیل مجری‌گری، سخنرانی، مداحی، سرود و دکلمه، انتظامات و پذیرایی، تهیه کلیپ‌ها و... توسط خود دانش‌آموزان انجام می‌شود تأثیر بسزایی در ارتقای روحیه خودباوری و امیدبخشی به نوجوانان و جوانان که از مهم‌ترین موارد مندرج در بیانیه گام دوم انقلاب است، خواهد داشت.

گفتنی است؛ کانون مدارس اسلامی مجموعه‌ای از مدارس غیردولتی و عام‌المنفعه در کشور است که در مأموریت‌های تربیتی و اسلامی با وزارت آموزش و پرورش همکاری و تعامل دارند و نزدیک به ۴۰هزار دانش‌آموز دختر و پسر در استان خراسان رضوی در این مدارس از مقطع ابتدایی تا پایان دوره متوسطه مشغول به تحصیل هستند.

توسط مؤسسه آفرینش‌های هنری آستان قدس رضوی برگزار می شود

ویژه‌برنامه‌های «آوای رضوان» در ایام دفاع مقدس و گشایش مدارس

آستان: مسئول واحد آوای رضوان مؤسسه آفرینش‌های هنری آستان قدس رضوی از برگزاری برنامه‌های متنوع در حوزه سرود از سوی این واحد به مناسبت هفته دفاع مقدس و گشایش مدارس در کشور خبر داد.

سیدمجتبی ذبیحی ابراز کرد: حدود ۱۰ اجرای پاتوقی سرود به سبک آکاپلا (شکلی از موسیقی یک یا چند نفره است که برای اجرای بدون همراهی ساز ساخته می‌شود) به همت گروه آوای رضوان با موضوع دفاع مقدس در طول این هفته در حرم مطهر رضوی، بهشت رضا و تعدادی از مدارس مشهد انجام خواهد شد. وی ادامه داد: اجرای سرود آوای رضوان به سبک آکاپلا در مراسم غبارروبی مزار شهدای دفاع مقدس که پنجشنبه چهارم مهر ۱۳۹۸ در صحن آزادی بارگاه ملکوتی امام هشتم(ع) برگزار می‌شود از جمله این برنامه‌ها به شمار می‌آید.

مسئول واحد آوای رضوان افزود: سرودی با موضوع دفاع مقدس با همکاری گروه رزم‌نوازان سپاه امام رضا(ع) و بهره‌گیری از ادوات موسیقی توسط این واحد تولید شده است. شعر این سرود را محمدجواد الهی‌پور سروده و آهنگ آن را مجید صانعی ساخته است.

ذبیحی گفت: امیدواریم سرودهای آوای رضوان در برنامه نماز جمعه این هفته برخی از شهرهای کشور به ویژه تهران نیز اجرا شود و حال و هوای هفته دفاع مقدس به نمازگزاران اقصی نقاط ایران اسلامی منتقل شود. وی اضافه کرد: همچنین نوای سرودهای گروه‌های آوای رضوان به مناسبت بازگشایی مدارس و آغاز هفته دفاع مقدس در روزهای یکشنبه و دوشنبه، ۳۱ شهریور و یکم مهر سال جاری در برخی مدارس شهرهای مشهد، تهران، همدان، جیرفت و الوند پیچید.

ذبیحی بیان کرد: سرود شهادت نیز به همت گروه سرود آوای رضوان به سبک آکاپلا روز یکشنبه پیش از آغاز بازی دو تیم پرسپولیس و استقلال در ورزشگاه آزادی تهران طنین‌انداز شد. یادآور می‌شود، واحد آوای رضوان با تولید سرودهایی با مضامین ملی و مذهبی به ویژه رضوی و بهره‌گیری از موسیقی آکاپلا و اجرای این آثار توسط گروه‌های سرود نوجوان و جوان در معابر پرتردد شهری و مراسمی مانند نماز جمعه توانسته حال و هوای معنوی خاصی را در مناسبت‌های مختلف به دوستداران فرهنگ و هنر اسلامی- ایرانی منتقل کند. برخی از این آثار در قالب نماهنگ یا تولیدات صوتی ضبط و پخش می‌شود.

صدای مردم

◆ آیا برنامه‌های فرهنگی «دارالهدایه» که گاهی همراه با سروصدا و خنده‌های بلند مجریان روحانی و حاضران است، مغایر با آداب زیارت و حال و هوای معنوی حرم مطهر نیست؟
۰۹۱۵۰۰۰۸۱۱۰

◆ از تلاش‌های مسئولان آستان قدس رضوی و خدمه افتخاری حرم مطهر امام رضا(ع) که با سعه صدر و خوش اخلاقی به زائران خدمت می‌کنند، صمیمانه سپاسگزاریم.
۰۹۱۳۰۰۰۹۰۶۷

◆ چرا بسته بودن روضه منوره از قبل به زائران اطلاع داده نمی‌شود؟ یک پارچه می‌زنند که روضه منوره بسته است اما فقط کسانی مطلع می‌شوند که به حرم مطهر آمده‌اند و از فیض حضور در روضه منوره محروم می‌مانند.
۰۹۳۲۰۰۰۰۷۵۲

◆ سلام. من و خانواده‌ام بخصوص دختر ۵ساله‌ام عاشق امام رضا(ع) و شهر مقدس مشهد هستیم. خوشحالم که چند روز دیگر برای پابوسی و زیارت به مشهد می‌آییم.
۰۹۱۸۰۰۰۸۶۲۷

◆ چرا آستان قدس کتاب های خوبی که در رواق ذالحجه قرار داده در بقیه رواق ها قرار نمی دهد؟
۰۹۱۵۰۰۰۵۵۶۲

◆ از اختصاص رواق هایی در حرم مطهر برای استراحت در شب زائران از همه مسئولان آستان قدس سپاسگزارم.
۰۹۱۵۰۰۰۷۲۳۹

به ما پیامک بزنید
۳۰۰۰۷۳۷۲۷۷
سامانه پیامکی صفحه آستان
در ستون «صدای مردم» صفحه آستان، شنونده انتقادهای شما از آستان قدس رضوی و پذیرای پیشنهادهای شما هستیم. پیامک‌های شما ضمن درج در روزنامه به مدیران آستان قدس رضوی ارجاع خواهد شد.

خبر

همزمان با هفته دفاع مقدس

مزار مطهر ۶۰۰ شهید مدفون در حرم رضوی غبارروبی می‌شود

آستان: همزمان با هفته دفاع مقدس و با حضور خادمان و زائران بارگاه منور رضوی، آیین غبارروبی مزار مطهر ۶۰۰ شهید مدفون در حرم مطهر رضوی پنجشنبه ۴ مهر ساعت ۱۶ برگزار می‌شود.

در این مراسم که با حضور مسئولان آستان قدس رضوی، خادمان و زائران بارگاه منور امام رضا(ع) در صحن آزادی برگزار می‌شود، مزار مطهر شهیدان غبارروبی و عطرافشانی می‌شود. همخوانی گروه سرود آوای رضوان، مرثیه‌سرایی حاج‌صادق آهنگران، روایت یکی از سرداران سپاه در خصوص توقیف کشتی انگلیسی توسط دلاوران نیروی دریایی و قرائت وصیت‌نامه شهید حسین محرابی توسط دختر شهید از جمله برنامه‌های این مراسم خواهد بود.

فراخوان مناقصه نوبت اول

دانشگاه علوم پزشکی مشهد در نظردارد بلوک سیمانی توخالی کف پر از دانه رس منسبط شونده مورد نیاز پروژه بیمارستان گلبهار را از طریق انجام مناقصه عمومی از بخش غیردولتی خریداری نماید. کلیه مراحل برگزاری مناقصه به شماره فراخوان ۲۰۹۸۰۰۰۰۶۰۰۰۰۱۳۰، از دریافت اسناد مناقصه تا ارائه پیشنهاد مناقصه گران و بازگشایی پاکت‌ها، از طریق درگاه سامانه تدارکات الکترونیکی دولت (ستاد) به نشانی: www.setadiran.ir انجام خواهد شد و لازم است مناقصه گران در صورت عدم عضویت قبلی، مراحل ثبت‌نام در سایت مذکور و دریافت گواهی امضای الکترونیکی را جهت شرکت در مناقصه محقق سازند. قابل ذکر است:

* تضمین شرکت در مناقصه فوق مبلغ ۵۱۰،۰۰۰،۰۰۰ریال ضمانتنامه بانکی می‌باشد که در مهلت مقرر به امورمالی دانشگاه به نشانی: مشهد-بلوار شهید فکوری - روبروی شهید فکوری ۹۴ -شهرک دانش و سلامت تحویل‌گردد.
* تاریخ انتشار مناقصه در سامانه: تاریخ ۹۸/۷/۳
* مهلت دریافت اسناد مناقصه از سامانه: پایان روز ۹۸/۷/۶
* مهلت ارائه پیشنهادها: پایان روز ۹۸/۷/۱۶
* زمان بازگشایی پاکت‌های مناقصه: ۹۸/۷/۱۷
* هزینه درج آگهی به عهده برنده مناقصه می‌باشد.

تلفن تماس سامانه ستاد جهت انجام مراحل عضویت در سامانه مذکور: ۰۲۱۴۱۹۳۴ و دفتر ثبت نام: ۰۲۱۸۸۹۶۹۷۳۷ و ۰۲۱۸۵۱۹۳۷۶۸ می‌باشد.

روابط عمومی دانشگاه علوم پزشکی مشهد
۶۹۸۰۸۳۱۸

فراخوان مناقصه نوبت اول

دانشگاه علوم پزشکی مشهد در نظر دارد امور تعمیر نگهداری و راهبری تاسیسات الکتریکی و مکانیکی دانشکده های خود را از طریق انجام مناقصه عمومی به بخش غیردولتی واگذار نماید. کلیه مراحل برگزاری مناقصه به شماره فراخوان ۲۰۹۸۰۰۰۰۶۰۰۰۰۱۳۱ از دریافت اسناد مناقصه تا ارائه پیشنهاد مناقصه‌گران و بازگشایی پاکت‌ها، از طریق درگاه سامانه تدارکات الکترونیکی دولت (ستاد) به نشانی: www.setadiran.ir انجام خواهد شد و لازم است مناقصه‌گران در صورت عدم عضویت قبلی، مراحل ثبت‌نام در سایت مذکور و دریافت گواهی امضای الکترونیکی را جهت شرکت در مناقصه محقق سازند. قابل ذکر است:

* تضمین شرکت در مناقصه فوق مبلغ ۶۶۰/۰۰۰/۰۰۰ ریال ضمانتنامه بانکی می‌باشد که در مهلت مقرر به امور مالی دانشگاه به نشانی: مشهد، بلوار شهید فکوری- روبروی شهید فکوری ۹۴- ستاد مرکزی دانشگاه- طبقه دوم تحویل گردد.
* تاریخ انتشار مناقصه در سامانه: تاریخ ۹۸/۷/۲
* مهلت دریافت اسناد مناقصه از سامانه: پایان روز ۹۸/۷/۶
* مهلت ارائه پیشنهادها: پایان روز ۹۸/۷/۱۶
* زمان بازگشایی پاکت‌های مناقصه: ۹۸/۷/۱۷
* هزینه درج آگهی به عهده برنده مناقصه می‌باشد.

تلفن تماس سامانه ستاد جهت انجام مراحل عضویت در سامانه مذکور: ۰۲۱۴۱۹۳۴ و دفتر ثبت‌نام: ۰۲۱۸۸۹۶۹۷۳۷ و ۰۲۱۸۵۱۹۳۷۶۸ می‌باشد.

روابط عمومی دانشگاه علوم پزشکی مشهد
۶۹۸۰۸۳۱۳

فراخوان مناقصه نوبت اول

دانشگاه علوم پزشکی مشهد در نظر دارد امور تعمیر، نگهداری و راهبری تاسیسات الکتریکی و مکانیکی بیمارستان طالقانی را از طریق انجام مناقصه عمومی به بخش غیردولتی واگذار نماید. کلیه مراحل برگزاری مناقصه به شماره فراخوان ۲۰۹۸۰۰۰۰۶۰۰۰۰۱۳۱ از دریافت اسناد مناقصه تا ارائه پیشنهاد مناقصه‌گران و بازگشایی پاکت‌ها، از طریق درگاه سامانه تدارکات الکترونیکی دولت (ستاد) به نشانی: www.setadiran.ir انجام خواهد شد و لازم است مناقصه‌گران در صورت عدم عضویت قبلی، مراحل ثبت‌نام در سایت مذکور و دریافت گواهی امضای الکترونیکی را جهت شرکت در مناقصه محقق سازند. قابل ذکر است:

* تضمین شرکت در مناقصه فوق مبلغ ۲۱۰/۰۰۰/۰۰۰ ریال ضمانتنامه بانکی می‌باشد که در مهلت مقرر به حسابداری بیمارستان مذکور به نشانی : مشهد - بزرگراه آسیایی - سه راه فردوسی تحویل گردد.
* تاریخ انتشار مناقصه در سامانه: تاریخ ۹۸/۷/۳
* مهلت دریافت اسناد مناقصه از سامانه: پایان روز ۹۸/۷/۱۰
* مهلت ارائه پیشنهادها: پایان روز ۹۸/۷/۲۰
* زمان بازگشایی پاکت‌های مناقصه: ۹۸/۷/۲۲
* هزینه درج آگهی به عهده برنده مناقصه می‌باشد.

تلفن تماس سامانه ستاد جهت انجام مراحل عضویت در سامانه مذکور: ۰۲۱۴۱۹۳۴ و دفتر ثبت‌نام: ۰۲۱۸۸۹۶۹۷۳۷ و ۰۲۱۸۵۱۹۳۷۶۸ می‌باشد.

روابط عمومی دانشگاه علوم پزشکی مشهد
۶۹۸۰۸۳۱۱

فراخوان مناقصه نوبت دوم

دانشگاه علوم پزشکی مشهد در نظردارد امور تعمیر،نگهداری و راهبری تاسیسات الکتریکی و مکانیکی شبکه بهداشت و درمان شهرستان قوچان را از طریق انجام مناقصه عمومی به بخش غیردولتی واگذار نماید. کلیه مراحل برگزاری مناقصه به شماره فراخوان ۲۰۹۸۰۰۰۰۶۰۰۰۰۱۱۴، از دریافت اسناد مناقصه تا ارائه پیشنهاد مناقصه گران و بازگشایی پاکت‌ها، از طریق درگاه سامانه تدارکات الکترونیکی دولت (ستاد) به نشانی: www.setadiran.ir انجام خواهد شد و لازم است مناقصه گران در صورت عدم عضویت قبلی، مراحل ثبت‌نام در سایت مذکور و دریافت گواهی امضای الکترونیکی را جهت شرکت در مناقصه محقق سازند. قابل ذکر است:

* تضمین شرکت در مناقصه فوق مبلغ ۳۷۰،۰۰۰،۰۰۰ ریال ضمانتنامه بانکی می‌باشد که در مهلت مقرر به حسابداری شبکه مذکور به نشانی : شهرستان قوچان تحویل‌گردد.
* تاریخ انتشار مناقصه در سامانه: تاریخ ۹۸/۷/۲
* مهلت دریافت اسناد مناقصه از سامانه: پایان روز ۹۸/۷/۶
* مهلت ارائه پیشنهادها: پایان روز ۹۸/۷/۱۶
* زمان بازگشایی پاکت‌های مناقصه: ۹۸/۷/۱۷
* هزینه درج آگهی به عهده برنده مناقصه می‌باشد.

تلفن تماس سامانه ستاد جهت انجام مراحل عضویت در سامانه مذکور: ۰۲۱۴۱۹۳۴ و دفتر ثبت نام: ۰۲۱۸۸۹۶۹۷۳۷ و ۰۲۱۸۵۱۹۳۷۶۸ می‌باشد.

روابط عمومی دانشگاه علوم پزشکی مشهد
۶۹۸۰۸۳۲۴

فراخوان مناقصه نوبت اول

دانشگاه علوم پزشکی مشهد در نظر دارد امور تعمیر نگهداری و راهبری تاسیسات الکتریکی و مکانیکی دانشکده های خود را از طریق انجام مناقصه عمومی به بخش غیردولتی واگذار نماید. کلیه مراحل برگزاری مناقصه به شماره فراخوان ۲۰۹۸۰۰۰۰۶۰۰۰۰۱۲۶ از دریافت اسناد مناقصه تا ارائه پیشنهاد مناقصه‌گران و بازگشایی پاکت‌ها، از طریق درگاه سامانه تدارکات الکترونیکی دولت (ستاد) به نشانی: www.setadiran.ir انجام خواهد شد و لازم است مناقصه‌گران در صورت عدم عضویت قبلی، مراحل ثبت‌نام در سایت مذکور و دریافت گواهی امضای الکترونیکی را جهت شرکت در مناقصه محقق سازند. قابل ذکر است:

* تضمین شرکت در مناقصه فوق مبلغ ۲۴۰/۰۰۰/۰۰۰ ریال ضمانتنامه بانکی می‌باشد که در مهلت مقرر به حسابداری شبکه رشتخوار به نشانی: شهرستان رشتخوار تحویل گردد.
* تاریخ انتشار مناقصه در سامانه: تاریخ ۹۸/۷/۳
* مهلت دریافت اسناد مناقصه از سامانه: پایان روز ۹۸/۷/۱۰
* مهلت ارائه پیشنهادها: پایان روز ۹۸/۷/۲۰
* زمان بازگشایی پاکت‌های مناقصه: ۹۸/۷/۲۲
* هزینه درج آگهی به عهده برنده مناقصه می‌باشد.

تلفن تماس سامانه ستاد جهت انجام مراحل عضویت در سامانه مذکور: ۰۲۱۴۱۹۳۴ و دفتر ثبت‌نام: ۰۲۱۸۸۹۶۹۷۳۷ و ۰۲۱۸۵۱۹۳۷۶۸ می‌باشد.

روابط عمومی دانشگاه علوم پزشکی مشهد
۶۹۸۰۸۳۰۹

آگهی مفقودی ۶۹۸۰۸۳۰۷
برگ سبز خودروی پژو۴۰۵ مدل ۱۳۸۴ رنگ بژ متالیک به شماره انتظامی ۵۳۷ن۵۴ ایران ۳۶ شماره موتور 12484087099 و شماره شاسی 14231678 به مالکیت غلامرضا شمسی مفقود گردیده و از درجه اعتبار ساقط می‌باشد.

آگهی مفقودی ۶۹۸۰۸۳۰۸
برگ سبز و سند کمپانی خودروی پژو آردی مدل ۱۳۸۳ رنگ یشمی روغنی به شماره انتظامی ۴۵۷ب۱۴ ایران ۱۲ شماره موتور 11782015730 و شماره شاسی 82143071 به مالکیت حسن حکمی تقی مفقود گردیده و از درجه اعتبار ساقط می‌باشد.

آگهی مفقودی ۶۹۸۰۸۳۰۳
سند مالکیت خودرو سواری پراید مدل۸۴ به رنگ نقره ای متالیک به شماره انتظامی ۳۸ ایران۵۳۳ ص۶۲ وشماره موتور ۰۱۲۲۵۹۶۹ وشماره شاسی S1412284600284متعلق به آقای مصطفی توسلی مفقود وازدرجه اعتبارساقط می گردد .

آگهی مفقودی ۶۹۸۰۸۳۰۲
برگ سبز و سند مالکیت سواری ریو ۱۵۰۰ مدل ۱۳۸۴ رنگ سفید شماره انتظامی ۷۴ ایران ۸۸۶ ق ۸۹ به شماره موتور ۰۱۰۰۴۱۱۴ وشماره شاسی NAS61002261105752 مفقود گردیده و ازدرجه اعتبار ساقط می باشد .

۳۷۰۸۸
سازمان آگهی‌های روزنامه قدس

تدارک وسیع برای اجرای بهتر مراسم اربعین | حوز: حجت‌الاسلام والمسلمین احمدی، رئیس کمیته فرهنگی ستاد اربعین بیان کرد: بر اساس برآوردهای انجام شده، امسال حداقل ۳ میلیون زائر ایرانی به زیارت خواهند رفت که ۵۰ درصد بیش از سال گذشته خواهد بود. او با ذکر اینکه حضور زائران غیرایرانی در اربعین امسال و عبور آن‌ها از ایران افزایش بسیار زیادی خواهد داشت، بیان کرد: اعمال تدارکات وسیعی برای اجرای بهتر و خدمت‌رسانی به زائران انجام شده است. یکی از مهم‌ترین چالش‌های اعمال، مبحث حمل و نقل است که در این زمینه تمهیدات مناسبی اندیشیده شده است. رئیس کمیته اربعین یادآور شد: خوشبختانه زیرساخت‌های مسیر حضور زائران در نجف و کربلا در حال تکمیل است. توسعه پارکینگ‌ها، افتتاح مرز خسروی و... از جمله اموری هستند که خدمت‌رسانی به زائران را تسهیل می‌کند.

نباید دیدگاه‌های تکبعدی بر جامعه حاکم شود | رسا: آیت‌الله محمدتقی مصباح یزدی، رئیس موسسه آموزشی و پژوهشی امام خمینی(ره) گفت: بزرگترین خدمتی که می‌توان به جامعه انسانی ارائه داد فهم و تبیین عقاید و مبانی الهی است. در شرایطی که مشاهده می‌کنیم بیشتر انسان‌ها به مسائل غفلت‌زا و حاشیه‌ای مشغول هستند. او ادامه داد: امروز باتوجه به آسیب‌هایی که وجود دارد، کمتر کسی خود به خود درباره هدف اصلی آفرینش تفکر و تدبر می‌کند. از این رو طلب باید ابتدا خودشناسی، خداشناسی و خودسازی داشته و سپس نسبت به تبیین هدف آفرینش انسان اهتمام ویژه داشته باشند. آیت‌الله مصباح یزدی اضافه کرد: نباید دیدگاه‌های تکبعدی بر جامعه حاکم شود. به عنوان مثال نباید دولتمردان بگویند وظیفه ما تامین نان مردم است و کاری به عقاید و رفتار دینی آنها نداریم. با این تفکر نباید دین را به حاشیه برانند و بگویند دین از زندگی مردم جدا است.

کتابخانه

زندگانی امام علی بن الحسین علیه‌السلام
نوشته سیدجعفر شهیدی

معارف: از معدود کتاب‌های فاخری که به صورت مستقل درباره حضرت امام زین‌العابدین(ع) نگاشته شده، کتاب ماندگار دکتر سیدجعفر شهیدی است با نام «زندگانی امام علی بن الحسین(ع)» که در سالروز شهادت آن امام همام، به معرفی اجمالی این کتاب می‌پردازیم. عناوین بخش‌های مختلف این اثر عبارت است از: «اشنایی با امام»، «تولد امام»، «وضع ایالت‌های مسلمان‌نشین در دوران نوجوانی امام»، «مسیر کاروان از کوفه به شام»، «تحلیلی از روحیه مردم شام و پندار آنان درباره اسیران»، «خاندان پیامبر در کاخ یزید»، «انعکاس حادثه کربلا در کوفه»، «آثار واقعه حره در مدینه»، «عباد الرحمان»، «بزرگواری امام در برخورد با نادانان و تربیت آنان»، «عبادت امام»، «بخشش امام»، «برده‌ای در برابر نامه‌امیان»، «پرداختن به غیر مسائل علمی و عبادت»، «حرمت نهادن به عالمان»، «گفتارهای کوتاه امام»، «رساله حقوق» و...

مرحوم شهیدی در مقدمه این کتاب، انگیزه خود از نگارش آن را بسا توصیف ذهنیت‌های عصر خود درباره امام سجاد(ع) توضیح می‌دهد: «اندر مکتبخانه‌ام پس از پایان بحث خداشناسی، نوبت به پیغمبر و امامان می‌رسید ... مثل اینکه گفتن کلمه بیمار، پس از نام امام چهارم واجب بود. بنابراین هنگام برشمردن نام امامان چون به نام امام زین‌العابدین بیمار می‌رسیدم در ذهن محدودم قیافه‌ای غمزده و پژمرده مجسم می‌شد که از شدت درد می‌ناله و از سوز و تب می‌گدازد. کم‌کم بزرگتر شدم و به مجلس‌های سوگواری راه یافتم. هنگامی که گوینده با نوحه‌خوان گریز به صحرای کربلا می‌زد و نام امام زین‌العابدین بیمار به میان می‌آمد، همان صحنه‌ها را در نظر مجسم می‌کردم... تذکر دکتر بزرگتر شدم و با کتاب‌های تاریخ و تذکره آشنا گشتم. در این سال‌ها بود که دانستم آنچه از این گونه ورس‌ها در کودکی به ذهن ما سپرده‌اند و حکم النقش فی الحجر، را یافته به چه زحمتی باید زدوده شود و از کجا که چنین فرصتی برای همه همسالان من دست داده باشد؛ و این بعضی نویسنده به دنبال بیان واقعیت‌ها درباره امام علی بن الحسین(ع) و «تصحیح خطاهای ایشان» در ذهن خوبش بر اساس دلایل و مستندات تاریخی و منطقی در این زمینه» است.

منبر

تبیین مبانی معرفتی بیانیه گام دوم انقلاب / بخش دوم
وظیفه نسل جوان؛ مقابله با یأس‌آفرینی و محاصره تبلیغاتی

معارف: دشمن برای ایجاد حس ناامیدی در بین امت اسلامی دو اقدام اساسی انجام می‌دهد:

۱. با سیاه‌نمایی گذشته، حقیقت را بر خلاف واقع جلوه می‌دهد و با ترسیم گذشته بسیار تاریک و دردناک، حجم مشکلات را بسیار بیشتر از آنچه هست، وانمود می‌کند.

۲. با وارونه جلوه دادن نقاط قوت و فرصت، سلب توانایی می‌کند تا امت اسلامی با توهم کافی نبودن عوامل حرکت به سوی رشد و ترقی در درون جامعه، همیشه دست گدایی به سوی بیرون دراز نمایند.

تأکید بر مطالب بخش اول بیانیه گام دوم انقلاب، نشان‌دهنده این ترفند دشمن است که نشان می‌دهد دانشمندهای درونی انقلاب اسلامی برخلاف آنچه تبلیغ سعی در وارونه جلوه دادن آن دارند، بسیار موفقیت‌آمیز و همراه با رشد بسیار چشمگیر نسبت به گذشته بوده است که هر قضاوت‌کننده صادقی با نگاه واقع‌بینانه به گذشته و دانشمندهای فعلی به این مطلب معترف خواهد بود. این نگاه سبب می‌شود تا با استفاده از دانشمندهای که با زحمت و تلاش در ۴۰ سال اول انقلاب بدست آمده است، مسیر آینده طی شود.

رهبر معظم انقلاب در این بیانیه آورده‌اند: «آنچه می‌گویم اینک صد اصدق و متکی به واقعیت‌های عینی است. اینجانب همواره از امید کاذب و فریبنده دوری جسته‌ام، اما خود و همه را از نومیدی بیجا و ترس کاذب نیز برحذر داشته‌ام و برحذر می‌دارم». ترس کاذب، محصول شناخت غلط از گذشته و دانشمندهای فعلی است.

دانشمندهای وابسته به دشمن در داخل و خارج با سیاست دروغ‌پردازی، بدی‌ها و کاستی‌هایی نبوده را موجود جلوه داده و خوبی‌ها و پیشرفت‌های موجود را پنهان و یا انکار می‌کنند و مانع از فراگیر شدن اخبار مربوط به موفقیت‌های مثبت و کلان حکومت اسلامی می‌شوند تا عموم مردم از چنین حقایقی غافل بمانند. حاصل چنین تبلیغات دروغینی، جلوه دادن یک مجموعه ناتوان درونی برای حل مشکلات داخلی است تا ذهن برخی از مردم و مسئولان و تصمیم‌گیران به این سو پیش رود که بدون حضور و همکاری دیگران، ما توان رشد و پیشرفت نداریم.

آن‌گونه که رهبر معظم انقلاب در این بیانیه تأکید کرده‌اند، وظیفه نسل جوان مقابله با این محاصره تبلیغاتی و جلوگیری از ترویج این دروغ‌پردازی‌ها و مخفی کردن حقایق در جامعه است تا مردم با این مسائل خلاف واقع، دچار یأس و ناامیدی نشوند؛ زیرا با تحقق این خواسته دشمن، انگیزه قدم برداشتن برای مراحل بعدی در قلوب امت از بین می‌رود. حتی افرادی که دسترسی به رسانه نیز ندارند، موظف به ترویج امید و موضعگیری صحیح در قبال این سیاست دشمن هستند تا با برداشتن گام‌های خرد و محدود در حوزه فعالیت خود، مانع از رواج ناامیدی در حکومت اسلامی شوند.

فرهنگ کوتاه‌خوانی سبب تزلزل تفکر در انسان می‌شود

یکی از راهکارهای ترویج حس امید در فضای فعلی توسط عموم جوانان «شناسایی دقیق دستاوردهای گذشته و دانشمندهای فعلی و معرفی صحیح روندهای موجود» است. عدم آشنایی با پیشرفت‌ها و دستاوردهای ۴۰ ساله انقلاب اسلامی، یکی از مشکلات عمده جوانان است. فهرست بلندبالایی از رحمات و خون‌دل‌خوردن‌های مسئولان دلسوز و دانشمندان متدین و جوانان انقلابی در چهار دهه گذشته وجود دارد که اگر هر شخصی در حد توان خود آن را در بین اطرافیان ترویج و تبلیغ نماید، تا حدود بسیار زیادی برای آن‌ها رفع ابهام شده و با پیشرفت‌های کلان انقلاب اسلامی آشنا می‌شوند.

برای تحقق چنین امری بر همگان لازم است تا با کسب «سواد رسانه» توان تفکیک مطالب راست از دروغ را در رسانه‌های داخلی و خارجی بدست آورند. جوان انقلابی باید از فقر خود، خانواده و اطرافیانش را به این سواد تجهیز نماید که با مطالعه و یا شنیدن هر مطلبی، بدون بررسی شواهد و تطبیق قرآن آن را نپذیرد. جوانان باید از کوتاه‌خوانی برهیز کرده و به خواندن مقاله و کتاب و متن‌های طولانی دارای ارجاعات به منابع معتبر و دارای تحلیل و استدلال روی آورند؛ زیرا فرهنگ کوتاه‌خوانی سبب تزلزل تفکر در انسان می‌شود. یکی از اهداف فضای مجازی ترویج فرهنگ خواندن متن‌های چهار پیجی خطی است که با مرور زمان افراد از مطالعه مطالب طولانی برای مطالعه و سیاست در انجام هر کاری بی‌بهره‌تر و هر مطلب ناصحیح و غیرمستندی را در قالب چند خط کوتاه بپذیرند.

ترویج فرهنگ «کوتاه‌خوانی» در فضای مجازی و سایت‌ها هیچ ربطی به اهل نبودن و یا فقر مطالعه ندارد و فقط وسایل مربوط به دنیای فنی و مسائل مادی است و به رابطه انسان با دیگران و انسان و اجتماع و دولت ارتباط دارد. اما عرفان رابطه انسان با خدا و در مورد آخرت است. بنابراین سیاست دربازه علم فنا و عرفان مربوط به عالم بقاست و اصولاً عارف کسی است که زهد داشته باشد.

یادداشت

درنگی در مخاطرات افزایش سن ازدواج / بخش دوم
تحقق دینداری در بستر آرامش روانی

بی‌توجهی به دستورات صریح اسلام، عامل بروز معضلات

بی‌گمان روایت «ما بنی بناء فی الاسلام احب الی الله عز و جل من التزویج» را بسیاری از مردم شنیده‌اند و در این میان بسیاری از افرادی که بازگوکننده این روایت بوده و افرادی که آن را شنیده‌اند، به مسائل و کنار آن عبور کرده‌اند و چه‌بسا نیندیشیده‌اند که این روایت می‌تواند بیانگر یک حکم الزامی باشد و در مسائل اجتماعی راهگار ارائه کند؛ متأسفانه نگاه غالب آن است که روایاتی ازاین‌دست تنها یک حکم اخلاقی را بیان می‌کنند و کاربرد آن‌ها فقط در توصیه‌های اخلاقی است، از این رو پس از شنیدن این روایات، بسیاری از افراد خود را موظف به انجام کار معینی نمی‌بینند و در صورت ترک آن توصیه‌ها نیز خود را گناهکار نمی‌دانند.

حقیقت این است که این تعالیم، بیان‌کننده یک سلسله تکالیف اجتماعی هستند، تکالیفی که متوجه جامعه اسلامی است، بدین معنا که جامعه برای اسلامی بودن باید دارای ویژگی‌ها و صفاتی باشد که در چنین روایاتی تبیین شده است. پر این اساس دولت اسلامی نیز موظف است روایات مزبور را به‌عنوان سیاست‌های کلان خود در امر مختلف اجتماعی تلقی و برای تحقق آن‌ها در جامعه برنامه‌ریزی کند.

نخستین نتیجه رویکردن شدن از تعالیم دینی درزمینه ازدواج، بسته شدن بنای خانواده در جامعه و بروز پدیده‌هایی مانند ازدواج‌های تک نفره، زندگی با حیوانات و زندگی مشترک بدون پیوند ازدواج که به‌اصطلاح ازدواج سفید نامیده می‌شود، است. بدین ترتیب ملاحظه می‌شود جامعه ما متأسفانه همان مسیری را دنبال می‌کند که برخی از کشورهای دیگر که فاقد چنین تعالیم دینی هستند، دنبال کرده‌اند. سرآوار است بیرسیم وجود این تعالیم الهی در سبک زندگی ما چه اثری گذاشته است و آیا برنامه جامعه و نهادهای مسئول ما در این مورد مقتر نیستند؟

هدف اسلام از ازدواج، تشکیل خانواده مطلوب

بی‌گمان یکی از راهکارهای معارضان نظام اسلامی، برای تضعیف حاکمیت و ضربه زدن به آن، از بین بردن خانواده‌های است که در آن تعادل وجود دارد و اعضای آن خانواده دارای آرامش روانی هستند؛ چراکه به‌خوبی دریافته‌اند شهروندی که دارای سلامت اخلاقی و خانوادگی است کمتر مرتکب جرایم مختلف می‌شود. خانواده‌ای که در اسلام تبیین می‌شود صرف ازدواج یک مرد و زن نیست، بلکه بر اساس آیه ۲۱ سوره روم، محل آرامش زن و مرد است.

«وَمِنْ آيَاتِهِ أَنْ خَلَقَ لَكُم مِّنْ أَنفُسِكُمْ أَزْوَاجًا لِّتَسْكُنُوا إِلَيْهَا وَجَعَلَ بَيْنَكُم مَّوَدَّةً وَرَحْمَةً إِنَّ فِي ذَٰلِكَ لَآيَاتٍ لِّقَوْمٍ يَتَفَكَّرُونَ»

و از نشانه‌های او اینکه همسرانی از جنس خودتان برای شما آفرید تا در کنار آنان آرامش یابید و در میانتان محبت و رحمت قرارداد؛ به‌یقین در این، نشانه‌هایی است برای گروهی که تفکر می‌کنند.

در این آیه نمره ازدواج، ایجاد آرامش برای افراد دانسته شده و از تقویت دینداری و ایمان سخن گفته نشده است چراکه آرامش روانی می‌تواند زمینه‌ساز دینداری باشد، به عبارتی دینداری در بستر یک آرامش روانی تحقق پیدا می‌کند و اگر آرامش روانی نباشد دینداری عمیق و پایداری شکل نخواهد گرفت.

پس خانواده مطلوب ازنظر اسلام خانواده‌ای است که در آن آرامش روانی وجود داشته باشد، بنابراین هر امری که در راستای از بین بردن چنین خانواده‌ای است دقیقاً در جهت معارضه و مبارزه با اسلام قرار دارد.

تضعیف خانواده فقط به این معنا نیست که آمار ازدواج کم شود، بلکه به این معنا نیز هست که تحقق خانواده اسلامی، یعنی خانواده‌ای که در آن آرامش روانی وجود داشته باشد یا مشکل مواجه شود؛ چراکه هدف اسلام از تشکیل خانواده، شکل‌گیری یک کانون آرامش روانی است که محل رشد استعدادهای افراد است.

تضعیف بنیان خانواده، مهم‌ترین خطر برای جامعه اسلامی

یکی از پرسش‌هایی که ممکن است به ذهن برسد این است که چرا تضعیف بنیان خانواده در جامعه اسلامی بسیار خطرناک تلقی می‌شود، درحالی‌که در جوامع غربی دهه‌ها سال است که باوجود تضعیف نهاد خانواده، مشکل بزرگی پیش نیامده است؟

در پاسخ به این پرسش دو نکته قابل‌توجه است، نکته اول این است که فروپاشی به دو صورت شکل می‌گیرد؛ یک نوع فروپاشی تدریجی و نه نوع دیگر آن فروپاشی تدریجی، با دقت در وضعیت جوامع غربی می‌توان گفت هم‌زمان‌بین در حال فروپاشی تدریجی است و هر چه زمان می‌گذرد مظاهر فروپاشی در جوامع غربی اشکارتر می‌شود که می‌توان افزایش آمار جرم و جنایت را یکی از نشانه‌های آن دانست.

دکتر ابراهیم برزگر، نویسنده کتاب «درآمدی بر اندیشه سیاسی صحیفه سجادیه» در گفت‌وگو با قدس:

صحیفه سجادیه اخلاق‌گرایی را به سیاست می‌دمد

معارف/ مریم احمدی شیروان | به باور اندیشمندان، صحیفه سجادیه که مجموعه‌ای از دعاهای امام سجاد(ع) است، پس از قرآن مجید و نهج‌البلاغه، بزرگ‌ترین و مهم‌ترین گنجینه بیان حقایق و معارف الهی به شمار می‌رود. این زبور آل محمد(ص) تنها راز و نیاز با خدا و بیان حاجت در پیشگاه او نیست، بلکه دریایی از معارف اسلامی که در آن مسائل عقیدتی، فرهنگی، اجتماعی، سیاسی، احکام شرعی و... به دلیل شرایط سیاسی حاکم در آن زمان در قالب دعا مطرح شده است. یکی از این مضامین مهم و کاربردی در جامعه، اندیشه سیاسی در کلام امام سجاد(ع) است. به همین منظور با دکتر ابراهیم برزگر، عضو هیئت علمی دانشگاه علامه طباطبایی و نویسنده کتاب «درآمدی بر اندیشه سیاسی صحیفه سجادیه» به گفت‌وگو پرداختیم که در ادامه می‌خوانید.

می‌توان از صحیفه سجادیه مطالب بکر سیاسی استخراج کرد

دکتر ابراهیم برزگر در مورد اندیشه سیاسی صحیفه سجادیه می‌گوید: در این خصوص چند نکته را می‌توان برجسته کرد. نخست اینکه همه افراد صحیفه سجادیه را به عنوان متنی که می‌تواند مورد بررسی قرار گیرد، می‌بینند. این متن یک تمام و کمال از جانب امام سجاد(ع) صادر شده است، اما در حالی است که در مورد برخی از احادیث این تردید وجود دارد که از ناحیه امام معصوم صادر شده‌اند یا نه.

او اضافه می‌کند: صحیفه سجادیه را غالب به عنوان یک متن مدنظر قرار می‌دهند، اما به عنوان یک دانش‌پژوه علوم سیاسی نگاه جدیدی به متن صحیفه سجادیه داشته و این پرسش را مطرح کردم که آیا می‌شود از صحیفه سجادیه سیاست، اندیشه سیاسی و علوم سیاسی هم استخراج کرد؟ آیا می‌شود رابطه‌ای بین عرفان و سیاست برقرار کرد؟ با این نگاه سراغ صحیفه سجادیه رفتم و برای خودم هم بسیار جای تعجب داشت که حجم عظیمی از مطالب بکر، جالب و نکات بدیع در خصوص سیاست، فقه سیاسی، عرفان و رابطه دین و سیاست را بتوان از صحیفه سجادیه استخراج کرد.

این استاد علوم سیاسی در ادامه بیان می‌کند: نکته دیگر در مورد صحیفه سجادیه رابطه عرفان و سیاست است. در رابطه عرفان و سیاست دو دیدگاه وجود دارد. یک دیدگاه بر این باور است که عدای معتقدند عرفان و سیاست هیچ ربطی با هم ندارند و به فاق سیاست مربوط به دنیای فنی و مسائل مادی است و به رابطه انسان با دیگران و انسان و اجتماع و دولت ارتباط دارد. اما عرفان رابطه انسان با خدا و در مورد آخرت است. بنابراین سیاست دربازه علم فنا و عرفان مربوط به عالم بقاست و اصولاً عارف کسی است که زهد داشته باشد.

می‌شود سلوک عارفانه داشت و به سیاست نیز پرداخت

دکتر برزگر عنوان می‌کند: نکته دیگر امکان است. گروهی قائلند که ممکن است رابطه‌ای بین عرفان و سیاست برقرار شود و امکان تولید مفاهیمی با عنوین سیاست اخلاقی و عرفان مثبت وجود دارد. عرفان مثبت به این معناست که عارف می‌تواند در عین حالی که هیچ وابستگی به دنیا ندارد با مسئولیت سیاسی‌اش به جامعه، به همنوعان و دیگران کمک کند، بنابراین دیدگاه دوم امکان رابطه عرفان و سیاست است.

عضو شورای نظریه‌پردازی دانشگاه علامه طباطبایی توضیح می‌دهد: در بررسی این دیدگاه و امکان رابطه عرفان و سیاست و در نهایت با آنکه به صحیفه سجادیه نشان دادیم عرفان مثبت و عرفان برخاسته از متون دینی امامان معصوم(ع) این امکان را به ما می‌دهد که هم سلوک عارفانه داشته باشد و هم به سیاست، اجتماع و سرنوشت دیگران بپردازد. دیگر اینکه متن صحیفه سجادیه فقط دعاست، یعنی این کتاب ادعیه امام سجاد(ع) است. در اینجا باید مکثی کرد تا ببینیم دعا در اصل چیست؟ معمولاً دعا متنی است که صعود دارد، بنابراین این را به قرآن صاعد تعبیر کرده‌اند. زیرا اگر قرآن متنی است که از جانب خداوند برای بندگانش نزول داشته است تا نیز از جانب بندگان به سوی خداوند صعود می‌کند. دعا بنا بر آنچه در کتاب اخلاق‌الحق آیت‌الله مرعشی آمده، یکی از ۲۱ مصداق ذکر خداست، بنابراین دعا رابطه انسان با خداست.

صحیفه سجادیه تنها منفذ مبارزه با دستگاه اموی بود

این کارشناس علوم سیاسی تصریح می‌کند: در صحیفه سجادیه اتفاق بدیعی افتاده است. به این معنا که امام سجاد(ع) به دعا به عنوان تنها منفذ، ساز و کار و تنها امکان مبارزه علیه ظلم یزید و سلسله اموی نگاه کرده است. یعنی امام سجاد(ع) این امکان را نداشت که دست به هر کاری بزند. قدرت عملی نداشت و دشمنان هم ممانعت می‌کردند ولی این دشمنان نمی‌توانستند مانع حرف زدن امام سجاد(ع) با خدا شوند، بنابراین امام چهارم شیعیان هم از تنها منفذ و امکان موجود که صحبت کردن با خدا باشد، استفاده کرد و کار بسیار عظیمی انجام داده است.

دکتر برزگر در پایان تصریح می‌کند: نباید و دعا یکی از نیازهای فطری و ذاتی انسان است. دعا غذای روح انسان است و انسان بهویژه انسان مدرن که تحت تأثیر تمدن مادی قرار گرفته و صرفاً به نیازهای مادی و فیزیکی‌اش توجه کرده و سعادت را سعادت مادی تعریف کرده است هم باید به جسم و هم به روحش دقت کند. غذای روح انسان در واقع دعاست و صحیفه سجادیه می‌تواند معنویت گرایی انسان مدرن با بحران معنا را برطرف کند و معنای برای عرفان‌های کاذب نگذارد. منتی ماندند منتی ماندند صحیفه سجادیه می‌تواند این نیاز را از منبعی اصیل و مطمئن برطرف کند و اخلاق و اخلاق‌گرایی را در روح سیاست بدمد.

دعا در صحیفه سجادیه می‌تواند الگویی جامع از اندیشه سیاسی اسلام به ما ارائه دهد و این الگو سه محور بینش‌ها، گرایش‌ها و کنش‌های سیاسی را شامل می‌شود

نمونه دعا می‌کند که خدایا ظالمان را به ظالمان مشغول کن، درست است که دعا می‌کند خدایا این کار را بکن، ولی تلویحاً به پیوراثش آموزش می‌دهد که باید بین ظالمان اختلاف انداخته و ظالمان را به جان ظالمان بیندازید. یعنی از دل این دعا یک راهبرد سیاسی در می‌آید.

صحیفه سجادیه اخلاق و اخلاق‌گرایی را به سیاست می‌دمد

عضو پیوسته کرسی علمی علوم سیاسی بیان می‌کند: امام سجاد(ع) در صحیفه سجادیه از این نوع کارهای زیرکانه انجام داده است. او بر صلوات فرستادن تأکید می‌کند زیرا وقتی صلوات می‌فرستیم به‌صورت تلویحی به مشروعیت اهل بیت(ع) برای حکومت اقرار می‌کنیم به همین خاطر است که برخی از زبیریان در مکه ۴۰ جمعه نماز جمعه اقامه کردند بدون اینکه شهادت و صلوات بر محمد و آل محمد بدهند. وقتی به آن‌ها گفتند چرا این کار را می‌کنید، گفتند: وقتی صلوات بفرستیم تلویحاً به حقانیت آن‌ها اقرار می‌کنیم و نمی‌خواهیم چنین کاری را بکنیم؛ پس صلوات کاملاً یک بحث سیاسی است.

او پیدا آور می‌شود: محور بعدی اخلاقیات است. یعنی امام سجاد(ع) اخلاقیات اسلامی را از طریق دعا به پیوراثش آموزش می‌دهد و محکومیت تعاملات منفی را هم از همین طریق نشان می‌دهد. محور بعدی احکام و فقه سیاسی است. امام سجاد(ع) این امور را هم از طریق دعا انجام داده است. دعا در صحیفه سجادیه می‌تواند الگوی جامع از اندیشه سیاسی اسلام به ما ارائه دهد و این الگو سه محور بینش‌های سیاسی، گرایش‌های سیاسی و کنش‌های سیاسی را شامل می‌شود.

دکتر برزگر در پایان تصریح می‌کند: نباید و دعا یکی از نیازهای فطری و ذاتی انسان است. دعا غذای روح انسان است و انسان بهویژه انسان مدرن که تحت تأثیر تمدن مادی قرار گرفته و صرفاً به نیازهای مادی و فیزیکی‌اش توجه کرده و سعادت را سعادت مادی تعریف کرده است هم باید به جسم و هم به روحش دقت کند. غذای روح انسان در واقع دعاست و صحیفه سجادیه می‌تواند معنویت‌گرایی انسان مدرن با بحران معنا را برطرف کند و معنای برای عرفان‌های کاذب نگذارد. منتی ماندند منتی ماندند صحیفه سجادیه می‌تواند این نیاز را از منبعی اصیل و مطمئن برطرف کند و اخلاق و اخلاق‌گرایی را در روح سیاست بدمد.

خبر

آیت‌الله علوی گرگانی در دیدار جمعی از فرماندهان نیروی هوایی ارتش جمهوری اسلامی مستقر در مرز مهران بیان کرد

اربعین زمینه‌ساز آمادگی نیروهای مهدوی است

رسا: نیروهای کشوری و لشکری در ایام اربعین در خدمت زائران و عزاداران امام حسین(ع) هستند و چه نام و چه بدون نام برای امام حسین(ع) کار می‌کنند. مراسم اربعین یکی از ابزارهای امتحان الهی انسان‌هاست. هموره یک سلسله مسائل آزمایشی از سوی خداوند متعال برای ما جرا می‌شود، چراکه از نص آیه قرآن بر می‌آید که ما آزاد و رها نیستیم و حتماً باید امتحان و آزمایش شویم و بدون امتحان، خداوند به کسی اجر و مزدی نمی‌دهد.

در امور دینی و مذهبی هم همین طور است، به همین دلیل صحنه‌های اربعینی صحنه‌های امتحانی است که چگونه عمل می‌کنیم. البته ایرانی‌ها صحنه اربعین را پیش برندند و ما انتظار داریم هرچه بیشتر از پیش کار پیش برود، چرا که ما اربعین را راه موفقیت انصار و اعوان امام زمان(عج) می‌دانیم و امیدواریم مسیر ظهور حضرت از همین اربعین امام حسین(ع) صورت گیرد.

اساس حرکت امام حسین(ع) زمینه‌سازی برای ظهور منجی است. روایات می‌گویند اساس مسئله امام حسین(ع) و کار برای ایشان باید سرمایه‌گذاری کنیم ارزش دارد. در دنیای امروز این حرکت اثر و نمود زیادی دارد و شما می‌بینید که حضور میلیونی مردم در این ایام موجب شده جهانیان انگشت حیرت به دهان بگذارند، چراکه حضور این جمعیت آن هم نه برای تفریح و سرگرمی بلکه برای نفی ظلم و ستم، شوخی نیست و جمع کردن این تعداد انسان به دست یک فرد عادی در دنیا هرگز ممکن نیست.

اربعین بهترین عامل برای همراهی امام زمان(عج) شمرده می‌شود. امیدواریم این حرکت سال به سال بزرونق‌تر برگزار شود و گزارش‌های شیرین‌تر و دلنشین‌تری از این حرکت به گوش جهانیان برسد و روزی را داشته باشیم که یاران امام زمان(عج) در مسیر آماده شوند.

یادداشت

دعا در مخاطرات افزایش سن ازدواج / بخش دوم
تحقق دینداری در بستر آرامش روانی

بی‌توجهی به دستورات صریح اسلام، عامل بروز معضلات

بی‌گمان روایت «ما بنی بناء فی الاسلام احب الی الله عز و جل من التزویج» را بسیاری از مردم شنیده‌اند و در این میان بسیاری از افرادی که بازگوکننده این روایت بوده و افرادی که آن را شنیده‌اند به‌عنوانی از کنار آن عبور کرده‌اند و چه‌بسا نیندیشیده‌اند که این روایت می‌تواند بیانگر یک حکم الزامی باشد و در مسائل اجتماعی راهگار ارائه کند؛ متأسفانه نگاه غالب آن است که روایاتی ازاین‌دست تنها یک حکم اخلاقی را بیان می‌کنند و کاربرد آن‌ها فقط در توصیه‌های اخلاقی است، از این رو پس از شنیدن این روایات، بسیاری از افراد خود را موظف به انجام کار معینی نمی‌بینند و در صورت ترک آن توصیه‌ها نیز خود را گناهکار نمی‌دانند.

حقیقت این است که این تعالیم، بیان‌کننده یک سلسله تکالیف اجتماعی هستند، تکالیفی که متوجه جامعه اسلامی است، بدین معنا که جامعه برای اسلامی بودن باید دارای ویژگی‌ها و صفاتی باشد که در چنین روایاتی تبیین شده است. پر این اساس دولت اسلامی نیز موظف است روایات مزبور را به‌عنوان سیاست‌های کلان خود در امر مختلف اجتماعی تلقی و برای تحقق آن‌ها در جامعه برنامه‌ریزی کند.

نخستین نتیجه رویکردن شدن از تعالیم دینی درزمینه ازدواج، بسته شدن بنای خانواده در جامعه و بروز پدیده‌هایی مانند ازدواج‌های تک نفره، زندگی با حیوانات و زندگی مشترک بدون پیوند ازدواج که به‌اصطلاح ازدواج سفید نامیده می‌شود، است. بدین ترتیب ملاحظه می‌شود جامعه ما متأسفانه همان مسیری را دنبال می‌کند که برخی از کشورهای دیگر که فاقد چنین تعالیم دینی هستند، دنبال کرده‌اند. سزاوار است بپرسیم وجود این تعالیم الهی در سبک زندگی ما چه اثری گذاشته است و آیا برنامه جامعه و نهادهای مسئول ما در این مورد مقتر نیستند؟

هدف اسلام از ازدواج، تشکیل خانواده مطلوب

بی‌گمان یکی از راهکارهای معارضان نظام اسلامی، برای تضعیف حاکمیت و ضربه زدن به آن، از بین بردن خانواده‌های است که در آن تعادل وجود دارد و اعضای آن خانواده دارای آرامش روانی هستند؛ چراکه به‌خوبی دریافته‌اند شهروندی که دارای سلامت اخلاقی و خانوادگی است کمتر مرتکب جرایم مختلف می‌شود. خانواده‌ای که در اسلام تبیین می‌شود صرف ازدواج یک مرد و زن نیست، بلکه بر اساس آیه ۲۱ سوره روم، محل آرامش زن و مرد است.

«وَمِنْ آيَاتِهِ أَنْ خَلَقَ لَكُم مِّنْ أَنفُسِكُمْ أَزْوَاجًا لِّتَسْكُنُوا إِلَيْهَا وَجَعَلَ بَيْنَكُم مَّوَدَّةً وَرَحْمَةً إِنَّ فِي ذَٰلِكَ لَآيَاتٍ لِّقَوْمٍ يَتَفَكَّرُونَ»

و از نشانه‌های او اینکه همسرانی از جنس خودتان برای شما آفرید تا در کنار آنان آرامش یابید و در میانتان محبت و رحمت قرارداد؛ به‌یقین در این، نشانه‌هایی است برای گروهی که تفکر می‌کنند.

در این آیه نمره ازدواج، ایجاد آرامش برای افراد دانسته شده و از تقویت دینداری و ایمان سخن گفته نشده است چراکه آرامش روانی می‌تواند زمینه‌ساز دینداری باشد، به عبارتی دینداری در بستر یک آرامش روانی تحقق پیدا می‌کند و اگر آرامش روانی نباشد دینداری عمیق و پایداری شکل نخواهد گرفت.

پس خانواده مطلوب ازنظر اسلام خانواده‌ای است که در آن آرامش روانی وجود داشته باشد، بنابراین هر امری که در راستای از بین بردن چنین خانواده‌ای است دقیقاً در جهت معارضه و مبارزه با اسلام قرار دارد.

تضعیف خانواده فقط به این معنا نیست که آمار ازدواج کم شود، بلکه به این معنا نیز هست که تحقق خانواده اسلامی، یعنی خانواده‌ای که در آن آرامش روانی وجود داشته باشد یا مشکل مواجه شود؛ چراکه هدف اسلام از تشکیل خانواده، شکل‌گیری یک کانون آرامش روانی است که محل رشد استعدادهای افراد است.

تضعیف بنیان خانواده، مهم‌ترین خطر برای جامعه اسلامی

یکی از پرسش‌هایی که ممکن است به ذهن برسد این است که چرا تضعیف بنیان خانواده در جامعه اسلامی بسیار خطرناک تلقی می‌شود، درحالی‌که در جوامع غربی دهه‌ها سال است که باوجود تضعیف نهاد خانواده، مشکل بزرگی پیش نیامده است؟

در پاسخ به این پرسش دو نکته قابل‌توجه است، نکته اول این است که فروپاشی به دو صورت شکل می‌گیرد؛ یک نوع فروپاشی تدریجی و نه نوع دیگر آن فروپاشی تدریجی. با دقت در وضعیت جوامع غربی می‌توان گفت هم‌زمان‌بین در حال فروپاشی تدریجی است و هر چه زمان می‌گذرد مظاهر فروپاشی در جوامع غربی اشکارتر می‌شود که می‌توان افزایش آمار جرم و جنایت را یکی از نشانه‌های آن دانست.

آگهی تغییرات شرکت تیزرو سیاره پارس (سهامی خاص) به شماره ثبت ۱۰۶۳۳ و شناسه ملی ۱۰۵۷۰۰۰۷۲۷۳

به استناد صورتجلسه مجمع عمومی فوق العاده مورخ ۱۳۹۸.۰۵.۱۵ تصمیمات ذیل اتخاذ شد: ۱- شعبه مرکزی به آدرس استان گیلان، شهرستان سیاهکل، بخش مرکزی، شهر سیاهکل، محله سیدوارستان، خیابان امامزاده سید وارستان، کوچه (نیلوفر اول)، پلاک ۵، طبقه همکف، واحد ۱ دکپستی: ۴۴۳۱۶۶۳۸۹۶ تاسیس گردید. ۲- آقای مهرداد اسماعیلی کد ملی ۳۱۰۶۳۲۴۲۹۹ فرزند دمدی تاریخ تولد ۱۳۶۹/۰۱/۰۲ آدرس استان گیلان، شهرستان سیاهکل، بخش مرکزی، شهر سیاهکل،

بودجه جاری سال آینده بدون منابع نفتی تأمین می‌شود

تسنیم: نوبخت، رئیس سازمان برنامه و بودجه گفت: با توجه به سیاست‌های اقتصاد مقاومتی، بودجه جاری سال آینده بدون وابستگی به منابع نفتی تأمین خواهد شد. وی گفت: براساس تصمیم‌گیری انجام شده، منابع نفتی فقط به طرح‌های عمرانی اختصاص خواهد یافت و بدین ترتیب واگذاری دارایی‌های سرمایه‌ای دولت به تملک دارایی‌های سرمایه‌ای تبدیل خواهد شد. وی افزود: برای جایگزین کردن منابع نفتی چند پیشنهاد ارائه شده که یکی از آن‌ها حذف یارانه پنهان حامل‌های انرژی است و دیگر استفاده از درآمدهای مالیاتی است.

سهم نهادهای غیر دولتی از ثروت ملی چقدر است؟

۹۰ درصد کیک اقتصاد روی میز دولت

اقتصاد/ زهرا طوسی | اظهاراتی مبنی بر وجود ۶۰ درصد ثروت ملی در اختیار چهار نهاد ستاد اجرایی فرمان امام، قرارگاه خاتم، آستان قدس و بنیاد مستضعفان، توسط بهزاد نبوی، پیر اصلاح‌طلبان گرچه تازه بیان شده، اما تکرار مطلبی است که یک جریان فکری افزون بر دو دهه است بیان می‌کنند تا اهداف سیاسی را با بهانه‌های اقتصادی نشانه بگیرد. نگاهی به نقش قرارگاه خاتم در اجرای پروژه‌های کلان نفتی و عمرانی در دهه اخیر و یا اقدامات ستاد اجرایی در فقرزدایی و آستان قدس در محرومیت‌زدایی تأیید می‌کند که اگر منابعی وجود دارد، برای کشور هزینه می‌شود، حال آنکه این آمار نیز از اساس نادرست است.

این جریان مدعی است دولت کنترلی بر اقتصاد ندارد و همه اشکال سرمایه را در انحصار نهادهای موازی می‌داند. اما آیا این گزاره صحیح است؟

اختلاف ۱۰ برابری دارایی دولت نسبت به نهادهای غیردولتی

میرهادی رهگشا، کارشناس اقتصادی و عضو شبکه تحلیلگران اقتصاد مقاومتی در گفت و گو با خبرنگار ما با تکیه بر محاسبات انجام شده، درباره قیاس دارایی دولت و این چهار نهاد تأکید می‌کند که شاخص میزان دارایی دولت با اختلاف ۱۰ برابری از نهادهای غیردولتی جلوتر است.

به گفته وی، حجم دارایی‌های دولت مهم‌ترین معیاری است که می‌توانیم با آن نقش‌آفرینی دولت در اقتصاد را با چهار نهاد یاد شده مقایسه کنیم. دولت از دو سال پیش طرح مولدسازی دارایی‌ها را با هدف تأمین منابع مالی پایدار و استفاده بهینه از تمام ابعاد دارایی‌های دولت در دستور کار قرار داد تا بتواند از این مسیر از املاک و مستغلات بدون استفاده خود به درآمدزایی برسد، آن زمان در هم‌اندیشی برای طرح مولدسازی دارایی‌ها طبق اعلام معاون وزیر اقتصاد، اندازه دارایی‌های دولت و تمامی زیرمجموعه‌های آن افزون بر ۱۸ هزار هزار میلیارد تومان ذکر شد که بیش از ۱۴ برابر نقدینگی موجود در کل کشور بود و در آن نشست ذکر شد که این یک برآورد حداقلی از دارایی‌های دولت است.

وی می‌افزاید: اگر بخواهیم این رقم دارایی را در دو سال اخیر با نسبت افزایش تورم حداقل ۲۰ درصد به‌روزرسانی کنیم و به‌عبارتی سالی یک پنجم هم به آن بیفزاییم، حدود ۲۵ هزار هزار میلیارد تومان خواهد بود که تقریباً ۱۰ برابر نقدینگی کل کشور است. این رقم یک طرف مقایسه است که اگر بدهی‌های دولت که کمتر از یک‌هزار هزار میلیارد تومان است نیز از آن کسر شود باز هم تغییر جدی در دارایی‌های دولت ایجاد نمی‌شود و دولت حداقل ۲۴ هزار هزار میلیارد تومان دارایی دارد.

وی ادامه می‌دهد: آخرین صورت منتشر شده از دارایی بنیاد مستضعفان در سال ۹۴ چیزی در حدود ۵۶ هزار میلیارد تومان بود که اگر این رقم هم اکنون سه برابر هم شده باشد ۱۵۰ هزار میلیارد تومان است که در مقایسه با دارایی‌های هزار هزار میلیاردی دولت عددی نیست. برای برآورد کل دارایی‌های ستاد اجرایی فرمان امام به عنوان یک عدد تقریبی قابل قبول به آماری که خبرگزاری رویترز از برآورد کل دارایی‌های ستاد اجرایی در سال ۲۰۱۳ منتشر کرده بود، استناد کردیم که در این گزارش کل دارایی‌های ستاد اجرایی کمتر از ۱۰۰ میلیارد دلار تخمین زده شده بود. اگر این عدد را با نرخ امروز حساب کنیم هزار هزار میلیارد تومان می‌شود. درباره آستان قدس هم باید گفت کل دارایی این نهاد نمی‌تواند بیشتر از ۵ درصد اقتصاد کشور باشد و این یک رقم بالاست که ما در نظر گرفتیم. در مجموع می‌توان گفت با احتساب تقریب‌های گسترده و محاسبه دیگر نهادها، مجموع دارایی‌های همه نهادهای عمومی غیردولتی کمتر از یک دهم دارایی‌های کل دولت است.عضو شبکه تحلیلگران اقتصاد مقاومتی تأکید می‌کند: بدین ترتیب باید گفت که دولت همه‌کاره است ولی اگر نمی‌تواند از ظرفیت دارایی‌ها و ابزارهای قدرتی خود به درستی استفاده کند، حرف دیگری است.

شرکت شستا ۲۰ برابر سازمان اقتصادی آستان قدس

دارایی‌های آستان قدس نیز با استناد به صحبت‌های مرتضی فیروزآبادی، معاون برنامه‌ریزی و نظارت راهبردی این آستان در قیاس با سازمان‌های دیگر بسیار کم ارزیابی می‌شود. فیروزآبادی در گفت و گو با خبرنگار ما تاکید می‌کند که شرکت سرمایه‌گذاری تأمین اجتماعی(شستا) نزدیک به ۲۰ برابر سازمان اقتصادی آستان قدس رضوی است و برخی شرکت‌های پتروشیمی و نفت و گاز هم به تنهایی ۲۰ برابر بخش اقتصادی آستان قدس هستند. به گفته وی کافی است سایت ۱۰۰ شرکت برتر کشور را مشاهده و اعداد و ارقام را با سامانه شفافیت آستان قدس مقایسه کنید و متوجه خواهید شد که ابعاد مالی آستان قدس آن‌طور که تصور می‌شود، نیست.

دارایی پنج نهاد کمتر از ۹ درصد دارایی‌های دولت

مجید شاکری، تحلیلگر اقتصادی نیز در یادداشتی یادآور می‌شود اگر چه برآوردی از کل دارایی‌های دولت نداریم اما درباره اموال غیرمنقول دولت گزارش وزارت اقتصاد و دارایی(مختوم به ۹۶/۷/۳۰) در پروژه شناسایی اموال دولت، عدد کل دارایی‌های غیرمنقول را ۱۸ هزار و ۳۷۲ هزار میلیارد تومان برآورد کرده است. بدیهی است که این عدد شامل سایر اشکال دارایی دولت(سهام بانک‌ها، سهام شرکت‌های دولتی، شرکت ملی نفت و مانند آن) نمی‌شود.

وی می‌گوید: کل دارایی‌های بنیاد به استناد صورت مالی تلفیقی حسابرسی شده سال ۹۶، ۶۳ هزار میلیارد تومان است. اما درباره موارد دیگر به‌خصوص بزرگ‌ترین آن‌ها یعنی ستاد اجرایی دسترسی به اطلاعات بسیار کم است و ناچار به استفاده از منابع خارجی هستیم. یک اشکال اتکا به منابع خارجی تمایل آن‌ها به بیش برآورد نقش و عدد دارایی‌های این نهادهاست، ولی با این وجود تنها منابع قابل اتکا فعلاً همین منابع خارجی هستند. رویترز یک برآورد نسبتاً متأخر(۲۰۱۳) از کل دارایی‌های ستاد اجرایی فرمان امام منتشر کرده که به دلیل دلاری(و نه ریالی) بودن کمابیش برای سال ۹۶ هم قابل اتکاست یا دست‌کم راهنماست. رویترز عدد این دارایی را ۹۵ میلیارد دلار(به نرخ دلار مهر ۹۶) کمتر از ۴۰۰ هزار میلیارد تومان، درنظر می‌گیرد. با وجود آنکه به‌طور قطع سه بنیاد تعاون دیگر یک‌به‌یک بسیار کمتر از ستاد اجرایی است، از همین عدد برای ارزش دارایی آن‌ها در مهر ۹۶ استفاده می‌کنیم، یعنی فرض می‌کنیم هر یک از آن‌ها ۴۰۰هزار میلیارد تومان ارزش دارند.

درباره آستان قدس یک استماع مشخص و نسبتاً اخیر در کنگره آمریکا وجود دارد که عدد مستغلات آن را ۲۰ میلیارد دلار ذکر می‌کند. اگرچه شکل غالب دارایی آستان قدس مستغلات است اما فرض می‌کنیم آستان قدس دقیقاً به اندازه املاک، دارایی منقول دارد (که باز بیش برآوردی شدید است) بنابراین کل دارایی آستان قدس ۴۰ میلیارد دلار یا ۱۶۰ هزار میلیارد تومان در مهر ۱۳۹۶ است. البته یک اشکال جدی در اینجا وجود دارد و آن اینکه دارایی آستان قدس به دلیل محدودیت‌های وقف‌نامه‌ها محدودیت تخصیصی دارد و نمی‌توان آن را به سادگی با بقیه موارد جمع بست، اما از این محدودیت عبور می‌کنیم.

پس از جمع ارزش تخمینی کل دارایی‌های ۶ نهاد فوق (که در آن بسیار بیش برآورد شده) و تقسیم آن بر دارایی‌های نامنقول در اختیار قوه مجریه، نسبت بدست آمده برابر با ۱۰ درصد است. حال اگر این نسبت را برای کل دارایی‌های در اختیار قوه مجریه محاسبه کنیم (یعنی شرکت ملی نفت، بانک‌های دولتی و... را بیفزاییم) بی‌تردید نسبت دارایی‌های ۶ (و نه حتی چهار) نهاد اصلی اقتصادی حاکمیتی بسیار کمتر از ۱۰درصد دارایی‌های در اختیار قوه مجریه است. واضح است که با توجه به یکسان تحت تأثیر قرار گرفتن این دارایی‌ها با تورم و عدم تغییرات ساختار از ۱۳۹۶ تاکنون، این برآورد نسبی اکنون در سال ۱۳۹۸ هم صادق است، بنابراین اگر حتی هیچ بخش خصوصی هم وجود نداشته باشد، نسبت دارایی‌های نهادهای برشمرده شده به کل دارایی‌های موجود در اقتصاد ایران هرگز نمی‌تواند از یک یازدهم بیشتر باشد و گزاره مطروحه توسط جناب نبوی عمیقاً غلط است.

برش

اگر حتی هیچ بخش خصوصی هم وجود نداشته باشد، نسبت دارایی‌های نهادهای برشمرده شده به کل دارایی‌های موجود در اقتصاد هرگز نمی‌تواند از یک یازدهم بیشتر باشد

لزوم تجمیع دارایی‌دولت در قالب صندوق ثروت ملی

هدف از این محاسبه، نشان دادن کوچکی دارایی‌های حاکمیتی نیست بلکه نشان دادن بزرگی دارایی‌های در اختیار قوه مجریه است. مولدسازی دارایی‌های قوه مجریه (حتی دارایی‌های کارکردی و مرتبط با وظایف روزانه قوه مجریه) از مواردی است که ادبیات وسیعی برای آن در جهان وجود دارد. یک راه‌حل قابل توجه تجمیع این دارایی‌ها در قالب یک صندوق ثروت ملی حصارکشی شده از دخالت‌های سیاسی و تعیین بازده هدف برای آن است، به نحوی که آحاد جامعه با اطلاع از ابعاد ارزش این گنج پنهان (تعبیری که دتر و فولستر از دارایی‌های دولتی دارند) به مطالبه افزایش بازده این دارایی‌ها بپردازند. میانگین بازده سالانه این نوع دارایی‌ها در دنیا حدود ۳٫۵درصد است. فرض کنیم تنها یک درصد بازده سالانه هدف‌گذاری شده بود و کل دارایی‌های دولت همین ۱۸ هزار هزار میلیارد تومان و نه بیش از آن بود، در آن صورت ۱۸۰ هزار میلیارد تومان درآمد سالانه قابل هدف‌گذاری از مولدسازی دارایی‌های دولتی می‌بود. خوشبختانه رگه‌هایی از آن در طرح اصلاح ساختار بودجه سازمان برنامه آمده است.

یادداشت روز

annotation@qudsonline.ir
ابراهیم نکو، کارشناس اقتصادی

سرمایه‌گذاری دو سر برد با عبور از خام‌فروشی

با وجود پیشرفت جمهوری اسلامی ایران در عرصه‌های علمی، نظامی و فناوری و کسب رتبه‌های بین‌المللی، کشورمان در بحث خام‌فروشی برخلاف کشورهای صاحب نفت براساس روش سنتی عمل می‌کند. رویه خام فروشی نفت در سال‌های اخیر، مقبول کشورهای نفت‌خیز نیست، چرا که ارزش افزوده آنچنانی برای اقتصاد کشور به دنبال ندارد. مسئولان صاحب اندیشه در این حوزه با استفاده از تکنولوژی‌های به‌روز و بهره‌مندی از فناوری‌های نوین، خام فروشی را تبدیل به احسن کرده و با ارتقای ارزش افزوده و تولید کالاهای مورد نیاز داخل و خارج، ثروت بیشتری خلق می‌کنند؛ در حالی که در ایران همچنان شاهد تحمیل ضرر و زیان‌های ناشی از خام‌فروشی بر اقتصاد کشور هستیم.

تداوم خام فروشی علاوه بر تهدید اقتصاد امروز، فرصت‌های طلایی پیش روی آیندگان و نسل‌های آتی ایران اسلامی را با تهدیدات جدی مواجه می‌کند. با آنکه تحریم‌ها در برخی موارد مانع واردات تکنولوژی‌ها و دستگاه‌های به روز شده‌اند، اما استفاده از متخصصان و کارشناسان و اختصاص بودجه تحقیق و پژوهش‌های مربوط، در این امر بسیار ضروری است. اهتمام به جلوگیری از خام فروشی و تبدیل آن به تولید و ایجاد ارزش افزوده فرصتی طلایی پیش روی اقتصاد کشور است که می‌تواند تولید را هدفدار کرده و مانع از حراج ثروت ملی شود. در فرصت استثنایی خودکفایی ناشی از تحمیل تحریم‌های ظالمانه، عبور از روش‌های سنتی و شیوه‌هایی که ما را از دنیای متمدن عقب نگه داشته، بسیار ضروری است.

رهبر معظم انقلاب از دهه‌های گذشته تا کنون با تأکید بر عدم تکیه بر منابع مالی نفتی و بستن در چاه‌های نفت، موضوع تکیه بر سایر توانایی‌های کشور را به دولتمردان تذکر داده‌اند؛ متأسفانه دولت‌های گذشته و دولت آقای روحانی فرصت‌های زیادی را از دست داده‌اند؛ فرصت‌هایی که اگر به درستی مورد بهره‌برداری قرار می‌گرفت منجر به تولید محصولات متعددی می‌شد که شکوفایی اقتصاد کشور را به دنبال داشت. اصلاح زیرساخت‌های لازم در عبور از خام‌فروشی و ساخت، تولید یا واردات فناوری‌های لازم و بهره‌مندی از علم و دانش نخبگان ایرانی و دانشمندان جوان، رموز عبور از پیچ گنگی است که اقتصاد کشور را در تلاطم قرار داده است. بی‌تردید در مسیر عبور از خام‌فروشی نیازمند هزینه‌کردهای قابل توجهی هستیم که هزینه‌بری پرفایده و پرسودی را به دنبال خواهد داشت؛ از این منظر هر گونه سرمایه‌گذاری در این حوزه به نفع ایران و ایرانی خواهد بود.

خبر

استقرار ۱۷ جایگاه سیار سوخت‌رسانی در مرزها

مهر: سرپرست مدیریت عملیات شرکت ملی پخش فراورده‌های نفتی ایران از استقرار ۱۷ جایگاه سیار عرضه سوخت در خروجی‌های مهم استان‌های مرزی غرب کشور به‌منظور سوخت‌رسانی به زائران اربعین حسینی خبر داد. محمدرضا مظلومی گفت: مرز خسروی، مهران، چذابه و شلمچه چهار نقطه مرزی کشور هستند که در اعزام مسافران نقش مهمی دارند. در مرز خسروی پنج دستگاه جایگاه سیار، در مرز مهران یک جایگاه ثابت و هفت دستگاه جایگاه سیار، در مرز چذابه و شلمچه هر کدام دو جایگاه و یک جایگاه سیار نیز در خرمشهر در نظر گرفته شده است.

۴هزار و ۸۰۰ مراجعه برای اعتراض به قطع یارانه نقدی

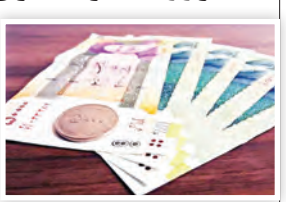

فارس: سخنگوی ستاد اجرایی تبصره ۱۴ قانون بودجه ۹۸ گفت: ۴هزار و ۸۰۰ مراجعه به دفاتر پیشخوان برای اعتراض به عدم تخصیص یارانه نقدی صورت گرفت. حسین میرزایی با اشاره به بررسی پرونده افرادی که پیامک عدم تخصیص یارانه نقدی دریافت کرده‌اند، اظهار کرد: برخی از معترضان تلفنی یارانه‌شان حذف نشده و به دلیل اختلال ایجاد شده در حساب‌های بانکی که از طرف سازمان هدفمندسازی یارانه‌ها بوده پیامک واریز یارانه دریافت نکردند. تعداد این افراد ۲هزار و ۷۵۰ مورد بوده است. کمتر از ۲۰۰ هزار خانوار واجد تخصیص یارانه یکصد و سومین مرحله پرداخت یارانه نقدی نیستند.

شماره پرونده: ۱۳۹۳۰۴۰۰۶۰۹۱۰۰۰۶۰۹/۱ شماره بایگانی پرونده: ۹۳۰۱۴۵۶
شماره ابلاغیه: ۱۳۹۸۰۵۱۰۶۰۹۱۰۰۵۶۷۲ تاریخ صدور: ۱۳۹۸/۰۶/۲۸

آگهی ابلاغ ارزیابی دوم کلاسه ۹۳۰۱۴۵۶

بدینوسیله به آقای مجید سامانی فرزند حسن به شناسنامه شماره ۵۲۹۶ (به عنوان راهن) ابلاغ میگردد که در خصوص پرونده اجرایی کلاسه ۹۳۰۱۴۵۶ مطروحه در شعبه اول اجرای ثبت مشهد له: بانک پاسارگاد علیه: شما و شرکت صنایع بهداشتی پری ناز طوس تمامت ششدانگ پلاک ثبتی بیست و هفت هزار و پانصد و هفت فرعی از دویست و سی و دو اصلی بخش نه مشهد به مبلغ نه میلیارد و دویست میلیون ریال (۹/۲۰۰/۰۰۰/۰۰۰ ریال) ارزیابی گردیده است چنانچه به مبلغ فوق‌الذکر اعتراضی دارید به استناد ماده ۱۰۱- آیین‌نامه اجرای ثبت ظرف مدت پنج روز از تاریخ ابلاغ اخطاریه اعتراض خود را کتباً به انضمام مبلغ هفده میلیون ریال بابت هزینه کارشناسی به صورت علی الحساب به این شعبه تحویل دهید ضمناً به اعتراض خارج از مهلت مقرر یا بدون پرداخت هزینه کارشناسی ترتیب اثر داده نخواهد شد. آ-۹۸۰۸۲۸۲م.الف ۷۹۷
رئیس اداره اجرای اسناد رسمی مشهد- علیرضا لعلی

شماره مزایده: ۱۳۹۸۰۴۳۰۶۰۹۱۰۰۰۲۵۰ تاریخ ثبت: ۱۳۹۸/۰۶/۲۵
متن آگهی مزایده

آگهی مزایده اموال غیرمنقول

بانک ملت به استناد اسناد رهنی ۱۰۱۳۵- ۱۰۱۳۰- ۱۰۱۳۲ دفترخانه ۲۱۰ مشهد اجرائیه تحت کلاسه‌های ۹۵۰۱۹۸۹- ۹۵۰۱۹۹۲- ۹۵۰۱۹۹۴ در قبال مبلغ ۱/۶۷۱/۲۲۸/۲۷۴ ریال علیه طوبی اخلاقی فرزند علی تاریخ تولد ۱۳۶۳/۰۵/۱۵ شماره شناسنامه ۳۳۶ صادره طبس شماره ملی ۰۸۳۹۵۶۰۰۱۱ بتول صالح‌زاده فرزند محمد تاریخ تولد ۱۳۳۸/۰۷/۰۸ شماره شناسنامه ۱۷۷ صادره طبس شماره ملی ۰۸۳۹۴۵۵۱۸۶ و علی اخلاقی فرزند ذبیح‌اله تاریخ تولد ۱۳۳۳/۰۱/۰۲ شماره شناسنامه ۲۲ صادره طبس شماره ملی ۰۸۳۹۴۳۸۰۷۹ صادر که پس از ابلاغ اجرائیه در مورخ ۱۳۹۵/۰۶/۰۹ و در پایان مهلت مقرر در آئین‌نامه اجرای مفاد اسناد رسمی، لازم الاجراء و تقاضای بانک مبنی بر ارزیابی و مزایده تمامیت ششدانگ پلاک ثبتی ۴۰۹۱۶ فرعی از ۱۸۲ اصلی مفروز و مجزی شده از ۶۸۷۳ قطعه ۳ بخش ۱۰ مشهد ملکی علی اخلاقی فرزند ذبیح‌اله تاریخ تولد ۱۳۳۳/۱/۲ شماره شناسنامه ۲۲ صادره طبس شماره ملی ۰۸۳۹۴۳۸۰۷۹ به آدرس مشهد: بلوار پیروزی- پیروزی ۸۱- شهید برسلانی ۱۸ روبروی بوستان بنفشه- پلاک ۱۳۹ طبقه دوم واحد ضلع شمالی به مبلغ ۵/۱۵۰/۰۰۰/۰۰۰ ریال ارزیابی و قطعیت یافته که حدود و مشخصات و توصیف اجمالی ملک بدین شرح میباشد:
طبق اسناد ابرازی ملک فوق در پلاک شمالی به مساحت عرصه ۳۳۰ مترمربع با حاشیه ورودی بعرض ۱۱ متر با معبر دسترسی به ملک با عرض ۱۲ متر واقع شده است. آپارتمان طبق گواهی پایانکار شماره ۷۰۵۶۹۸ مورخ ۱۳۹۲/۱۱/۸ به مساحت ۷۶/۷۳ مترمربع در طبقه دوم با کاربری مسکونی که ۱/۵ مترمربع آن تراس مسقف بوده و انباری به مساحت ۱/۵ مترمربع و پارکینگ شماره ۳ با قدمت شش سال احداث شده است. حدود ملک (عرض ۱۱ متر، طول ۳۰ متر) می‌باشد.
حدود اجمالی ملک معرفی شده با اسناد و مدارک ابرازی مطابقت داشته و در تصرف مالک بوده و تحت اجاره قرار دارد.
مشخصات فنی ساختمان:
سازه ساختمان احداثی اسکلت فلزی و نمای ساختمان سنگ تراورتن ترکیبی با پنجره‌های آلومینیومی و شیشه دو جداره می‌باشد. واحد آپارتمانی فوق‌الاشاره شامل دو اطاق خواب، هال و پذیرایی با گچبری ساده در سقف، آشپزخانه اوپن با کابینت MDF هود و گاز روکار و سرویس توالت دستشویی و حمام مستقل می‌باشد. کف پذیرایی و اطاق‌های خواب سرامیک و بدنه دیوارها گچ و کاغذ دیواری می‌باشد. سیستم سرمایشی کولر آبی و گرمایشی پکیج و رادیاتور است.
انشعابات منصوبه واحدهای مجتمع آب و برق و گاز هر کدام یک امتیاز مستقل می‌باشد. مجتمع مجهز به سیستم اعلام و اطفاء حریق و آسانسور و آیفون تصویری و درب رولاپ برای پارکینگ می‌باشد.
ارزش ششدانگ واحد آپارتمانی فوق‌الاشاره واقع در طبقه دوم با توجه به اسناد مالکیت، موقعیت ملک، نوع کاربری و تعداد واحدهای مجتمع، مساحت و شکل هندسی، تراکم متوسط ملک، ابعاد و حاشیه، طراحی و نورگیری فضاها، قدمت و کیفیت بنا؛ عرض خیابان دسترسی، تأمین پارکینگ، آسانسور، انشعابات منصوبه مستقل و مقایسه با املاک مشابه در منطقه و با احتساب سایر جهات مؤثر در امر کارشناسی بدون در نظر گرفتن تعهدات و دیونی که ممکن است وجود داشته باشد جمعاً به مبلغ میانگین ۵/۱۵۰/۰۰۰/۰۰۰ ریال (پنج میلیارد و صد و پنجاه میلیون) ریال برآورد و کارشناسی می‌گردد.
حدود اجمالی پلاک مذکور بر اساس پرونده ثبتی بشرح ذیل می‌باشد:
شمالاً: در شش قسمت، که قسمت سوم آن شرقی، قسمت پنجم آن غربی، است. اول دیواریست بطول (۴/۲۵) چهار متر و بیست و پنج سانتیمتر به فضای ملک مجاور دوم دیواریست بطول (۱/۰۰) یک متر به فضای ملک مجاور سوم نیم دیوار جلوی بالکن بطول (۱/۵۰) یک متر و پنجاه سانتیمتر به فضای نورگیر مشاعی چهارم دیوار و پنجره است بطول (۱/۲۵) یک متر و بیست و پنج سانتیمتر به فضای نورگیر مشاعی پنجم دیوار و پنجره است بطول (۱/۵۰) یک متر و پنجاه سانتیمتر به فضای نورگیر مشاعی ششم دیواریست بطول (۴/۴۰) چهار متر و چهل سانتیمتر به فضای ملک مجاور شرقاً: دیواریست بطول (۶/۴۰) شش متر و چهل سانتیمتر به درز انقطاع مورد تفکیک که ماوراء آن فضای ملک مجاور قرار دارد جنوباً: در چهار قسمت، که قسمت سوم آن شرقی، است. اول دیواریست بطول (۱/۷۰) یک متر و هفتاد سانتیمتر به آسانسور دوم درب و دیوار است بطول (۳/۷۵) سه متر و هفتاد و پنج سانتیمتر به راهرو سوم دیواریست بطول (۱/۶۵) یک متر و شصت و پنج سانتیمتر به راهرو چهارم دیواریست مشترک بطول (۵/۴۵) پنج متر و چهل و پنج سانتیمتر به آپارتمان قطعه ۴ غرباً: دیواریست بطول (۸/۰۵) هشت متر و پنج سانتیمتر به درز انقطاع مورد تفکیک که ماوراء آن فضای ملک مجاور قرارداد.
انباری به مساحت ۱/۵ به حدود اربعه: شمالاً: دیواریست بطول (۱/۲۵) یک متر و بیست و پنج سانتیمتر به ملک مجاور شرقاً: دیواریست بطول (۱/۲۰) یک متر و بیست سانتیمتر به ملک مجاور جنوباً: دیواریست بطول (۱/۲۵) یک متر و بیست و پنج سانتیمتر به انباری قطعه ۲ غرباً: درب و دیوار است بطول (۱/۲۰) یک متر و بیست سانتیمتر به محوطه مشاعی
پارکینگ به مساحت ۱۲/۵ به حدود اربعه:
شمالاً: در سه قسمت، اول خط فرضی است بطول (۵۰/۰) پنجاه سانتیمتر به محوطه مشاعی دوم خط فرضی است بطول (۲/۰۵) دو متر و پنجاه سانتیمتر به انباری قطعه ۶ سوم خط فرضی است بطول (۲/۴۵) دو متر و چهل و پنج سانتیمتر به راه پله مشاعی
شرقاً: دیواریست بطول (۲/۵۰) دو متر و پنجاه سانتیمتر به ملک مجاور جنوباً: خط فرضی به محوطه مشاعی بطول (۵/۰۰) پنج متر به پارکینگ قطعه ۴
غرباً: خط فرضی است بطول (۲/۵۰) دو متر و پنجاه سانتیمتر به محوطه مشاعی.
ملک موصوف برابر گزارش مأمور اجرای ثبت در روز ارزیابی تصرف مستأجر می‌باشد و حدود ملک با واقع تطبیق ملک موصوف برابر نامه شماره ۱۳۹۸۸۵۶۰۶۲۷۲۰۰۴۸۶۷- ۱۳۹۸/۰۶/۲۵ دفتر املاک بازداشتی دارای ۲ فقره بازداشتی می‌باشد. مزایده بصورت ششدانگ بمبلغ مورد ارزیابی شده در قبال مبلغ ۵/۱۵۰/۰۰۰/۰۰۰ ریال در روز سه‌شنبه ۱۳۹۸/۰۸/۲۱ از ساعت ۹ الی ۱۲ ظهر در محل شعبه اول اجرای ثبت مشهد واقع در مشهد- خیابان پاسداران ۳/۱- اداره اجرای- شعبه اول (اسناد رهنی) شروع و به بالاترین قیمت پیشنهادی نقداً واگذار می‌گردد. ضمناً چنانچه روز مزایده با تعطیل رسمی مصادف گردد جلسه مزایده روز بعد در همان محل و در ساعت مقرر برگزار خواهد شد و مبالغ نیم عشر اجرایی و حق مزایده و سایر هزینه‌های قانونی اعم از معلوم و نامعلوم طبق تبصره ۶ ماده ۱۲۱ بعهده برنده مزایده می‌باشد.
آ-۹۸۰۸۲۸۴ م.الف ۷۹۸
مسئول شعبه اول اجرای ثبت اسناد و املاک مشهد

شماره مزایده: ۱۳۹۸۰۴۳۰۶۰۹۱۰۰۰۲۴۴ تاریخ ثبت: ۱۳۹۸/۰۶/۲۰
متن آگهی مزایده

آگهی مزایده اموال غیرمنقول کلاسه ۹۷۰۶۴۷۸

بانک ملت به استناد اسناد رهنی ۱۵۲۱۲۹- ۹۶/۱۰/۲۷ دفترخانه ۴ مشهد اجرائیه تحت کلاسه‌های ۹۷۰۶۴۷۸ در قبال مبلغ ۳/۵۸۱/۳۹۶/۹۶۰ ریال علیه امیرحسن رضایی فرزند محمد تاریخ تولد ۶۳/۰۶/۲۹ شماره شناسنامه ۲۰۸۰ صادره مشهد شماره ملی ۰۹۴۵۴۱۷۲۳۵ ((بدهکار)) و خانم بتول وکیل‌زاده میرعلائی فرزند شمس‌الدین تاریخ تولد ۱۳۱۵/۰۱/۰۱ شماره شناسنامه ۷۵۷۷ صادره درگز شماره ملی ۰۷۷۸۵۱۵۷۵۳ ((راهن)) صادر که پس از ابلاغ اجرائیه در مورخ ۱۳۹۷/۰۹/۱۸ و در پایان مهلت مقرر در آئین‌نامه اجرای مفاد اسناد رسمی لازم الاجراء و تقاضای بانک مبنی بر ارزیابی و مزایده تمامیت ششدانگ پلاک ثبتی ۴۱۱۱۹ فرعی از ۱۸۹۹۸ فرعی از ۴ اصلی بخش ۹ مشهد (چهل و یک هزار و یکصد و نوزده فرعی از هجده هزار و نهصد و نود و هشت فرعی از چهار اصلی بخش نه مشهد) ملکی خانم بتول وکیل‌زاده میرعلائی به آدرس بلوار فردوسی- خیابان مهدی ۲۱- پ ۲۱ طبقه اول به مبلغ ۸/۴۰۰/۰۰۰/۰۰۰ ریال ارزیابی و قطعیت یافته که حدود و مشخصات و توصیف اجمالی ملک بدین شرح میباشد:
ملک مورد تعرفه یک باب آپارتمان از مجموعه مسکونی ۴ واحدی با سهم العرصه به مساحت ۶۶/۷۱ مترمربع از عرصه وقف (آستان قدس رضوی) و اعیان به مساحت ۱۶۱ مترمربع شامل یک واحد مسکونی سه خوابه، در طبقه اول می‌باشد. ملک تعرفه شده دارای آجر سفال بوده و کف پذیرایی و نشیمن سنگ، سقف و دیوار رنگ، کابینت آشپزخانه چوبی، سرمایش کولر آبی و گرمایش بخاری گازی می‌باشد. ساختمان دارای قدمت حدود ۲۲ سال و انشعابات برق، آب، گاز می‌باشد. همچنین حدود اجمالی و مشخصات ملک مورد تعرفه با اسناد ملکی ابرازی مطابقت دارد و در زمان بازدید ملک در تصرف و مورد بهره‌برداری مالک می‌باشد.
با عنایت به در نظر گرفتن موقعیت مکانی، حدود اربعه، قدمت بنا، تحقیقات محلی و سایر عوامل مؤثر در کارشناسی ارزش ششدانگ ملک مورد تعرفه با کلیه امتیازات و انشعابات در حال حاضر مبلغ ۸/۴۰۰/۰۰۰/۰۰۰ ریال (هشت میلیارد و چهارصد میلیون ریال) برآورد می‌گردد.
حدود اجمالی پلاک مذکور بر اساس پرونده ثبتی بشرح ذیل می‌باشد:
شمالاً: بطول ۱۲ متر پنجره و دیواریست به فضای خیابان شرقاً: بطول ۱۳/۶۶ متر دیوار به دیوار اعیان محمدرضا مرتضی‌نیا
جنوباً: بطول ۱۲ متر پنجره و دیواریست به فضای حیاط غرباً: اول بطول ۴/۵ متر دیواریست به اراضی دوم در شش قسمت بطولهای ۳/۴۸ و ۰/۴۶ و ۲/۲۰ و ۰/۴۶ و ۱/۹۱ و ۲/۲۲ متر درب و دیواریست به پلکان مشترک سوم بطول ۴/۹۰ متر دیواریست به اراضی امیر خیرخواه
ملک موصوف برابر گزارش مأمور اجرای ثبت در روز ارزیابی تصرف مالک می‌باشد و حدود ملک با واقع تطبیق دارد موصوف برابرنامه شماره ۱۳۹۸۸۵۶۰۶۰۰۴۰۰۷۵۴۴ دفتر املاک بازداشتی، فاقد بازداشتی می‌باشد. مزایده بصورت ششدانگ بمبلغ مورد ارزیابی شده در قبال مبلغ ۸/۴۰۰/۰۰۰/۰۰۰ ریال در روز شنبه مورخه ۱۳۹۸/۰۸/۱۸ از ساعت ۹ الی ۱۲ ظهر در محل شعبه اول اجرای ثبت مشهد- واقع در مشهد- خیابان پاسداران- نبش پاسداران ۳/۱- اداره اجرای اسناد رسمی (رهنی) شروع و به بالاترین قیمت پیشنهادی نقداً واگذار می‌گردد. ضمناً چنانچه روز مزایده با تعطیل رسمی مصادف گردد جلسه مزایده روز بعد در همان محل و در ساعت مقرر برگزار خواهد شد و مبالغ نیم عشر اجرایی و حق مزایده و حق مزایده زائد بر مبلغ مزایده و سایر هزینه‌های قانونی اعم از معلوم و نامعلوم طبق تبصره ۶ ماده ۱۲۱ بعهده برنده مزایده می‌باشد.
آ-۹۸۰۸۲۸۸ م.الف ۷۹۹
ریاست اداره اجرای اسناد رسمی مشهد- لعلی

شماره مزایده: ۱۳۹۸۰۴۳۰۶۰۹۱۰۰۰۱۵۳ تاریخ ثبت: ۱۳۹۸/۰۴/۱۱
متن آگهی مزایده

آگهی مزایده اموال غیرمنقول

بانک ملت به استناد اسناد رهنی ۱۳۰۷۱- ۱۳۰۷۲- ۱۳۰۷۳- ۱۸/۷/۹۴ ۲۳۲ دفترخانه ۲۳۲ مشهد اجرائیه تحت کلاسه‌های ۹۷۰۶۴۲۰- ۹۷۰۶۴۱۹- ۹۷۰۶۴۱۸ در قبال مبلغ ۱/۷۷۱/۰۸۱/۸۴۴ ریال علیه احمد بوکان تاریخ تولد ۱۳۴۰/۰۱/۰۱ شماره شناسنامه ۲۶۹۹۸ صادره قوچان شماره ملی ۰۸۷۰۲۶۹۶۸ و فرزین بوکان تاریخ تولد ۱۳۷۱/۰۶/۲۵ شماره شناسنامه ۰۹۲۲۰۲۵۶۴۹ صادره مشهد شماره ملی ۰۹۲۲۰۲۵۶۴۹

تحریم «دارو» را به فرصت تبدیل کردیم | ایسنا: دکتر شیبانی، رئیس سندیکای صاحبان صنایع داروهای انسانی ضمن انتقاد از ادعای آمریکایی‌ها مبنی بر تحریم نبودن دارو و غذا، گفت: به دروغ می‌گویند دارو و غذا تحریم نیست، اما در عمل برخی شرکت‌ها به دلیل تحریم نه به ما دارو می‌دهند و نه مواد اولیه. البته به لطف خدا دست‌اندرکاران حوزه دارو، تحریم‌ها را به فرصت بدل کردند. در حال حاضر در صنعت داروسازی بیش از ۱۰۰ شرکت دارویی ما داروی شیمیایی تولید می‌کنند و در صنعت بسته‌بندی در برخی موارد به خودکفایی ۱۰۰ درصدی رسیده‌ایم.

موج بازنشستگی و نبود معلمان کیفی به دغدغه مهم نظام آموزش و پرورش تبدیل شده است

روزگار کمبود آموزگار

جامعه/ محمود مصدق | بازنشستگی و کمبود معلم دغدغه اصلی نظام آموزش و پرورش است. تا سال ۹۹، ۳۲۰هزار نفر در آموزش و پرورش بازنشسته خواهند شد و بر همین اساس به ۳۰۰هزار معلم نیاز است که با روند فعلی پذیرش اندک در دانشگاه فرهنگیان و سهمیه‌های اختصاص یافته به آموزش و پرورش در آزمون‌های استخدامی به زحمت می‌توان کسری معلم را پاسخ داد. آن طور که مسئولان این وزارتخانه می‌گویند تنها در دوره ابتدایی ۱۰۳هزار و ۳۸۰ نفر کمبود معلم وجود دارد که اگر بتوان سالانه ۳۰هزار معلم را تربیت و جذب کرد شاید بتوان این کمبودها را جبران نمود.

وزارت آموزش و پرورش تاکنون با تدابیری چون استفاده از نیروهای حق‌التدریس، خرید خدمات آموزشی، جذب نیرو از محل ماده ۲۸ و برگزاری آزمون استخدامی به مقابله با چالش یاد شده پرداخته است اما بسیاری از این نیروها حتی با وجود گذراندن دوره‌های آموزشی از کیفیت لازم برای تدریس دانش‌آموزان برخوردار نیستند و این همان نکته اساسی است که دانش‌آموزان و والدینشان را نگران می‌کند.

حال پرسش اساسی این است وقتی دولت و مجلس از ضرورت کیفیت آموزش می‌گویند تا چه زمان می‌توانیم دلمان را به تأمین معلم از محل ماده ۲۸، جذب حق‌التدریسی‌ها و... خوش کنیم؟ چرا نمی‌توان سهم دانشگاه فرهنگیان و دانشگاه شهید رجایی که مسئولیت تأمین نیروی انسانی وزارت آموزش و پرورش را به عهده دارند در پذیرش دانشجو افزایش داد تا مشکل کمبود معلم با کیفیت علمی سریع‌تر برطرف شود.

بضاعت ما همین تعداد است

دکتر حسین خنیفر، رئیس دانشگاه فرهنگیان به این پرسش ما این گونه پاسخ می‌دهد: این موضوع به زیرساخت‌ها و بودجه برمی‌گردد وگرنه دانشجویان بیشتری پذیرش می‌کردیم.وی با اشاره به حمایت‌های سازمان امور اداری و استخدامی، مجلس، سازمان برنامه و بودجه و وزارت آموزش و پرورش برای افزایش ظرفیت این دانشگاه در دو سال اخیر می‌گوید: اگر این حمایت‌ها نبود نمی‌توانستیم پذیرش در سطح حداکثری داشته باشیم. یعنی بضاعت موجود ما جذب حدود ۲۳هزار نفر است.

وی تصریح می‌کند: زیرساخت‌ها چندان درست نیست و فضای آموزشی لازم را نداریم. در سال ۱۳۹۰ از ۴۰۰ مرکز تربیت معلم ۳۰۲ مرکز تعطیل شد و فقط ۹۸ مرکز باقی ماند که از این تعداد ۶۴ مرکز پردیس است. در واقع یک مرتبه سه چهارم فضای موجود آموزشی ما حذف شد. در حالی که تعداد دانش‌آموزان و نیاز کشور به معلم کم نشده است. اتفاق بدتر این بود که سال ۹۱، ۲۱هزار دانشجو پذیرش کردیم اما پس از آن تا سال ۹۶ پذیرش دانشجو در این دانشگاه روند کاهشی داشته است. یعنی سال ۹۲ تعداد پذیرش‌ها به ۱۶هزار نفر و سال‌های بعد هم به ترتیب به ۱۳، ۹ و ۳هزار نفر کاهش یافت. روند ریزشی که موجب شد کمبود معلم در کشور خود را به مانند یک دره و شکاف بزرگ نشان بدهد.

وی عدم جذب دانشجو به تعداد مناسب در دانشگاه فرهنگیان و بحث بودجه را مهم‌ترین عامل کمبود معلم در کشور می‌خواند و می‌گوید: به هر حال از سال ۹۷ برنامه افزایش پذیرش دانشجو در این دانشگاه در دستور کار قرار گرفت و بر اساس آن سال گذشته وقتی دیدیم ۲۵هزار جای خالی داریم همه این فضاها را پر کردیم و از ماده ۲۸ کمک گرفتیم و ظرفیت را کامل کردیم. امسال هم چون ۲۰هزار نفر از دانشگاه فرهنگیان دانش‌آموخته شدند و در بعضی از استان‌ها نیز ساختمان‌ها و کلاس‌های جدیدی ایجاد و یا بازسازی کردیم توانستیم حدود ۲۱هزار دانشجو پذیرش کنیم. در واقع در دو سال اخیر از حداکثر ظرفیت موجود برای جذب دانشجو استفاده کردیم. منتها نیاز کشور به معلم خیلی زیاد است یعنی حداقل ۱۰۰هزار نفر کمبود معلم داریم که باید این کمبود رفع شود.

وی می‌گوید: علاوه بر کمبود فضاهای آموزشی موضوع تأمین بودجه و اختصاص ردیف بودجه برای جذب دانشجو در دانشگاه فرهنگیان هم مطرح است. به هرحال ما وارث روشی هستیم که ادعا می‌کنند به آن‌ها ردیف و بودجه برای جذب دانشجو نداده‌اند. البته ما هم چنین ادعایی داریم که اگر ردیف و بودجه کافی- دو برابر بودجه امسال- بدهند فضاهای خالی دانشگاه‌های آزاد و پیام‌نور را اجاره می‌کنیم و این گونه دانشجویان بیشتری را جذب می‌کنیم تا در کمتر از دو سال مشکل کمبود معلم برطرف شود. وی همچنین از برنامه‌ریزی این دانشگاه برای تأمین کف نیاز آموزش و پرورش به معلم تا سال ۱۴۰۱ خبر می‌دهد و می‌گوید: اگر بتوانیم در دو سال آینده ۱۰۰هزار دانشجو جذب کنیم مشکل حل خواهد شد و از بحران کمبود معلم عبور خواهیم کرد.

برش

اگر بتوانیم در دو سال آینده ۱۰۰ هزار دانشجو جذب کنیم از بحران کمبود معلم عبور خواهیم کرد

افزایش ظرفیت به صلاح نیست

محمد مهدی‌نژاد نوری، معاون سابق آموزشی وزارت علوم نه تنها افزایش ظرفیت پذیرش دانشجو توسط دانشگاه فرهنگیان و شهید رجایی را در شرایط فعلی ممکن نمی‌داند بلکه اساساً ایجاد ظرفیت بیشتر را برای کشور مفید نمی‌داند.

مهدی‌نژاد نوری با تأسف از اینکه وزارت آموزش و پرورش با موجی از بازنشستگی مواجه است، می‌گوید: این روند باید تدریجی باشد. یعنی به گونه‌ای طراحی شود که مثلاً اگر سالی ۲۵ یا ۵۰هزار نفر از این سیستم بازنشسته می‌شوند به همان تعداد هم وارد شوند در حالی که اکنون مثلاً یکمرتبه در مدت یک سال ۲۰۰هزار نفر بازنشسته می‌شوند و در پنج سال بعد کسی بازنشسته نمی‌شود.

وی با اشاره به پیوسته بودن جذب دانشجو توسط دانشگاه فرهنگیان و شهید رجایی می‌افزاید: فرض کنیم دانشگاه فرهنگیان یا شهید رجایی ظرفیت خود را به ۱۰۰هزار نفر در سال برسانند، سال اول و دوم جذب این تعداد نیرو در آموزش و پرورش به خوبی انجام می‌گیرد اما سال سوم ۱۰۰هزار دانش‌آموخته این دانشگاه بیکار می‌مانند و آموزش و پرورش توان جذب آن‌ها را ندارد. ما این مدل جذب را در دانشگاه نفت و نیروهای مسلح داریم. یعنی دانشجو از این مراکز دانش‌آموخته می‌شود اما جذب نمی‌شود. بنابراین باید توجه کنیم که اگر دانشگاه فرهنگیان یا شهید رجایی یکمرتبه ظرفیت ورودی خود را افزایش دهند بعداً مشکل‌ساز خواهد شد. پس دوراندیشی ایجاب می‌کند تا ظرفیت این دانشگاه‌ها چندان افزایش نیابد. در واقع باید تلاش شود تا سهمیه ورودی این دانشگاه‌ها تقریباً روندی ثابت داشته باشد.

وی با اشاره به ضرورت ایجاد تناسب و موازنه بین ورودی و خروجی معلمان از نظام آموزش و پرورش می‌افزاید: وزارت آموزش و پرورش حالا به این قطعیت رسیده است که برای دانشگاه فرهنگیان و شهید رجایی آن قدر سهمیه بگیرد که بتواند آن‌ها را جذب کند و از آن طرف هم این وزارتخانه به هنگام بازنشستگی آن‌ها دچار کمبود معلم نشود.

در واقع با یکسان شدن ورودی و خروجی معلم از این سیستم وضعیت پایدار می‌شود و این موضوع اصلی‌ترین عاملی است که سهمیه پذیرش دانشجو توسط دانشگاه‌های یاد شده یکمرتبه افزایش نمی‌یابد. ضمن اینکه این دانشگاه‌ها در حال حاضر از لحاظ زیرساختی مثل برخورداری از فضاهای آموزشی، تجهیزات آموزشی و اعضای هیئت علمی، ظرفیت لازم را برای جذب بیشتر دانشجو ندارند. هرچند اگر هم زیرساخت‌های لازم را هم داشته باشند باز به صلاح کشور نیست ظرفیت بیشتری ایجاد کنند.

علم و فناوری

یک مسئول معاونت علمی بیان کرد

تازه‌ترین آمار بازگشت دائمی نخبگان به کشور

مهر: معاون مرکز تعاملات بین‌الملل معاونت علمی در خصوص آخرین وضعیت نخبگان ایرانی غیرمقیم گفت: تاکنون یک هزار و ۲۸۰ نفر از آن‌ها به صورت دائم بازگشته‌اند.

سیدعلی حسینی افزود: تاکنون ۴هزار و ۷۸۰ نفر از متخصصان و ایرانیان خارج کشور پروژه‌های کوتاه‌مدت و بلندمدت ارسال و در قالب سخنرانی، پروژه موقت و پروژه خارج از کشور در ایران فعالیت کرده‌اند.حسینی گفت: از این تعداد یک هزار و ۲۸۰ نفر به صورت دائم به کشور برگشته‌اند.وی با بیان اینکه این نخبگان در قالب شرکت‌های دانش‌بنیان و استارتاپ فعالیت می‌کنند، گفت: تاکنون ۹۳ استارتاپ توسط این نخبگان راه‌اندازی شده است.

حسینی گفت: ایجاد شرکت‌های دانش‌بنیان، همکاری با این شرکت‌ها، تدریس در دانشگاه‌ها و... از دیگر فعالیت نخبگان غیرمقیم ایرانی در کشور به شمار می‌رود.

بهداشت و درمان

مدیر عامل سازمان بیمه سلامت:

هر سال ۲۰ میلیون دفترچه بیمه چاپ می‌کنیم

میزان: مدیر عامل سازمان بیمه سلامت از حذف کاربرد دفترچه‌های کاغذی درمان در آینده نزدیک خبر داد.طاهر موهبتی در ادامه با بیان اینکه چیزی به نام ادغام دفترچه‌های درمانی نداریم، گفت: وقتی سیستم الکترونیکی بر همه امور مسلط شود کد ملی افراد ملاک قرار گرفته و خواه ناخواه نقش دفترچه‌های کاغذی کاهش می‌یابد.وی همچنین با بیان اینکه حذف دفترچه‌های کاغذی به این زودی از فرایند درمان کار سختی است، افزود: باید جایگزینی برای دفترچه‌های کاغذی در صورت بروز اختلال در سیستم‌های الکترونیکی دیده شود این کاری است که بسیاری از کشورها برای حذف دفترچه‌های بیمه کاغذی انجام داده‌اند.مدیر عامل سازمان بیمه سلامت با بیان اینکه سالی ۲۰ میلیون دفترچه چاپ می‌کنیم، خاطرنشان کرد: این میزان چاپ دفترچه در نتیجه الکترونیکی شدن امور باید به هر ۱۰ یا ۲۰ سال برسد.

محیط زیست

سخنگوی کمیسیون اصل ۹۰ مجلس:

به خاطر فشار مافیا از سلامت مردم عدول نمی‌کنیم

ایسنا: بهرام پارسایی، سخنگوی کمیسیون اصل ۹۰ مجلس گفت: نباید به خاطر فشار مافیای خودرو از سلامت مردم عدول کرد.

پارسایی با اشاره به نامه منتشره از سوی ایران خودرو دیزل به معاون اول رئیس‌جمهور در خصوص حذف الزام نصب فیلتر دوده، گفت: درخواست ایران خودرو دیزل برای موافقت با پیشنهاد حذف الزام نصب فیلتر دوده به بهانه تحریم‌ها علیه ایران در حالی است که ۶ سال از فرصتی که به خودروسازها داده شده می‌گذرد و ما تنها یک سال و نیم است که درگیر تحریم شدیم.

وی همچنین افزود: آن‌ها به جای این نامه گستاخانه و سوءاستفاده از فضای تحریم باید بگویند در این ۶ سال چه کردند؛ به نظر می‌رسد اراده‌ای برای به‌روز کردن صنعت خودرو نیست و دلیلش هم فضای انحصاری است که بر صنعت خودرو حاکم شده است.

رفاه و آسیب‌های اجتماعی

معاون اول رئیس جمهور تأکید کرد

تصویب آیین‌نامه‌های اجرایی حمایت از حقوق معلولان تا ۱۲ آذر

مهر: معاون اول رئیس جمهور بر تصویب آیین‌نامه‌های اجرایی قانون جامع حمایت از حقوق معلولان تا ۱۲ آذرماه مصادف با روز جهانی افراد دارای معلولیت تأکید کرد.

نخستین جلسه کمیته هماهنگی و نظارت بر اجرای قانون حمایت از حقوق افراد دارای معلولیت با حضور معاون اول رئیس جمهور، وزیر تعاون، کار و رفاه اجتماعی و رئیس سازمان بهزیستی با موضوع ماده ۳۱ قانون برگزار شد.

اسحاق جهانگیری با تأکید بر اینکه دستگاه‌ها باید مسئولیت خود را در قبال افراد دارای معلولیت به خوبی انجام دهند، خواستار استفاده از ظرفیت خیران شد.

وی در ادامه همچنین گفت: سازمان برنامه و بودجه در زمان تهیه لایحه بودجه به اعتبارات ویژه افراد دارای معلولیت در هر دستگاه توجه داشته باشد.

آموزش

رئیس دانشگاه آزاد اسلامی:

نظام نمره‌دهی پایان‌نامه‌های دانشگاه آزاد تغییر کرد

مهر: رئیس دانشگاه آزاد اسلامی گفت: نظام نمره‌دهی از پایان‌نامه‌های دانشجویان ارشد ورودی ۹۵ به بالا حذف شد.

محمدمهدی طهرانچی گفت: بر این اساس نمره برای پایان‌نامه‌های ورودی ۹۵ به بالا حذف و به صورت کیفی محاسبه و ارزیابی خواهد شد.

رئیس دانشگاه آزاد همچنین با بیان اینکه نمره پایان‌نامه در معدل کل تأثیری ندارد، گفت: پایان‌نامه کاری است یا غیرقابل قبول یا قابل قبول با مرتبه‌های متوسط تا ممتاز.

وی همچنین گفت: اساساً نمره‌دهی صدم برای پایان‌نامه‌ها بی‌معناست؛ به طور مثال از نمره ۱۹ و ۲۶ صدم چه تلقی می‌شود، داشت؟

طهرانچی ادامه داد: اجرای این شیوه از نظام نمره‌دهی کیفی برای پایان‌نامه‌ها، همان چیزی است که در نظام نمره‌دهی دنیا وجود دارد و به آن استناد می‌شود.

دستچین

من به شما قول می‌دهم؛ شما هم قول بدهید

ایرنا: محسن حاجی میرزایی، وزیر آموزش و پرورش در توییتر خطاب به دانش‌آموزان نوشت: من همسن شما بودم نمی‌دانستم وزیر می‌شوم. شما در آینده وزیر و رئیس جمهور می‌شوید. ...من به شما قول می‌دهم لحظه‌ای از تلاش دست نکشم. شما هم قول بدهید که بهتر از ما درس بخوانید که عاشق ایران باشید که استقلال کشور را حفظ کنید.

برای اجرای قانون جامع معلولان پول می‌خواهیم

مهر: محمد نفریه، معاون امور توانبخشی سازمان بهزیستی می‌گوید: برای اجرای قانون جامع معلولان ۱۲ هزار و ۵۰۰ میلیارد تومان اعتبار نیاز است در حالی که فقط یک هزار و ۱۰۰ میلیارد تومان مصوب شده که البته تاکنون اعتباری داده نشده اما قول داده‌اند تا یک ماه آینده اعتبار آن تأمین می‌شود.

۱۰ مؤسسه غیرمجاز اعزام دانشجو به خارج پلمب می‌شوند

مهر: مدیر کل بورس و اعزام دانشجویان به خارج از پیگیری پلمب ۱۰ مؤسسه غیرمجاز اعزام دانشجو به خارج خبر داد.

ابراهیم حاجی‌زاده گفت: ۱۱۵ مؤسسه اعزام دانشجو دارای مجوز در سال‌های اخیر به دلیل عدم رعایت ضوابط قانونی لغو مجوز شده‌اند.در یک ماه گذشته نیز هفت مؤسسه فاقد مجوز و یکی از مؤسسه‌های دارای مجوز به دلیل تخلف؛ لغو مجوز و پلمب شدند.

دانش‌آموزان محروم هم می‌توانند پیشرفت کنند

میزان: حجت‌الاسلام ذوعلم، رئیس سازمان پژوهش و برنامه‌ریزی کتاب‌های درسی گفت: این ادعا که بچه‌های مناطق محروم از دسترسی به رشته‌های خوب محروم‌اند حقیقت ندارد و بسیاری از کسانی که در رشته‌های کنکور رتبه‌های خوبی بدست می‌آورند از همین بچه‌های مناطق محروم هستند. بچه‌های محروم هم می‌توانند همپای سایر دانش‌آموزان مناطق مرفه پیش بروند.

قانونی که پنج سال اجرا نشده است

فارس: محمد حاتمی، رئیس سازمان نظام روان‌شناسی و مشاوره می‌گوید: مجلس تصویب کرده کسانی که می‌خواهند گواهی‌نامه رانندگی بگیرند تست سلامت روان بدهند اما پنج سال از این مصوبه می‌گذرد و نیروی انتظامی آن را اجرا نکرده در حالی شاید ۷۵درصد از مرگ و میر و تصادفات به خاطر حواس‌پرتی و مسائل روانی باشد.

۴۵ هزار تن کاغذ برای چاپ کتاب‌های درسی در سال

میزان: علی باقرزاده، معاون سازمان پژوهش و برنامه‌ریزی آموزشی با بیان اینکه کاغذهای استفاده شده در کتاب‌های درسی از بهترین کاغذهای دنیاست، گفت: همه ۴۵ هزار تن کاغذ و حدود ۵۰۰ تن مرکبی که سالانه مصرف می‌کنیم برای بهبود وضعیت کتاب‌های درسی به لحاظ شکلی است. برای کوچک‌سازی کتاب‌های درسی مؤلف باید نظر دهد و امری سلیقه‌ای نیست.

برخی خودروها در ۴۵ ثانیه سرقت می‌شوند!

ایرنا: سردار محسن حسن‌خانی، رئیس پلیس آگاهی نیروی انتظامی با انتقاد از ایمنی نداشتن برخی خودروها گفت: برخی از خودروها توسط سارقان در ۴۵ ثانیه یعنی کمتر از یک دقیقه سرقت می‌شوند. چرا باید ایمنی خودرو این گونه باشد که به راحتی کاپوت خودرو و صندوق عقب خودرو باز شود و سارق به راحتی کامپیوتر خودرو را سرقت کند.

انتقاد از برخی شیوه‌های کسب درآمد در غارها

ایسنا: کیومرث کلانتری، معاون محیط طبیعی سازمان حفاظت محیط زیست افزود: غارها در گذشته محلی امن و مناسب برای زندگی انسان بودند. برخی غارها در حال حاضر آثار طبیعی ملی هستند اما متأسفانه برخی افراد ناآگاه به دنبال کسب درآمد از غارها با تغییر ساختار آن و نورپردازی در غارها هستند و نظارتی هم روی عملکرد آن‌ها نمی‌شود.

ساخت بیمارستان سلول درمانی متوقف شد

ایرنا: حمیدرضا طیبی، رئیس جهاددانشگاهی گفت: ساخت بیمارستان سلول درمانی متوقف شده است؛ ساخت این بیمارستان «زمانبر» بوده و به سرمایه زیادی نیز نیاز دارد. شهردار وقت هنگام کلنگ‌زنی این بیمارستان قول داده بود هزینه‌ها را تأمین کند اما با توجه به مشکلات مالی کار ساخت آن متوقف شد و در حد کلنگ‌زنی باقی ماند.

یادداشت

annotation@qudsonline.ir
دکتر محمد ترحمی
مدیر کل حقوقی و امور مجلس ستاد مبارزه با مواد مخدر

حرمت مصرف مواد مخدر و روانگردان ها در اسلام

امروزه شاهد بیشترین تنوع در مواد مخدر و روانگردان هستیم به همین دلیل است که نگرانی از این موضوع جهانشمول، مبارزه با این پدیده شوم را به ضرورتی بین‌المللی تبدیل کرده است و از اصول پذیرفته شده در سیاست‌های تقنینی بیشتر کشورها ایجاد محدودیت قانونی در مقابل اعمالی است که در مقابل آزادی بشر تضمین‌کننده سلامت و امنیت فردی و جمعی باشد. با استناد بر همین مهم اگر رفتاری با قانون رسمی یا معیارهای عرفی یک جامعه مغایر باشد یا به اخلاق حسنه در جامعه خدشه وارد کند و یا بهداشت روانی و سلامت جامعه را به مخاطره بیندازد مورد برخورد قانونی قرار می‌گیرد.

بنابراین با نگاهی به آسیب‌های مواد مخدر و روانگردان به عنوان صدرنشین آسیب‌های اجتماعی ، می توان تمامی مبانی موجه ایجاد محدودیت‌های قانونی را در جرایم مرتبط با مواد مخدر احصا کرد.

انواع مواد مخدر و روانگردان ها به سلامت انسان‌ها به صورت جدی آسیب وارد می‌کند و فرد در زمان استفاده به دلیل آثار ناشی از مصرف آن دچار بی‌کفایتی در قبال مسئولیت‌های فردی و اجتماعی می‌شود و همین امر موجب تخریب کانون خانواده،همسرآزاری، کودک‌آزاری، کودکان کار، ایجاد مزاحمت برای دیگران و بسیاری از آسیب‌های دیگر می‌شود.

با توجه به اینکه برخی از افراد جامعه از احکام فقهی و شرعی در خصوص مصرف مواد مخدر بی‌خبر بوده یا به اشتباه تصور می‌کنند، شرع مبین اسلام در مقابل موضوع مواد مخدر یا روانگردان فاقد احکام اولیه لازم است، ضرورت دارد به برخی از احکام فقهی در خصوص مصرف این مواد اشاره کنیم و اصول فقهی- حقوقی آن را که بر اجتناب از آن تأکید دارد مورد واکاوی قرار دهیم.

حرمت مصرف مواد مخدر و روانگردان ها از آیه ۱۹۵ سوره مبارکه بقره که می‌فرماید: «با دستان خویش خود را به هلاکت نیفکنید»؛ قابل استنتاج است. زیرا ارتکاب به مصرف این مواد، فرد را دچار وابستگی بدنی و روانی به مصرف و عوارض بسیار شدید آن می‌کند و پیامد آن چیزی جز تباهی و هلاکت انسان به صورت خودخواسته نیست.

به همین استناد بیان صریح آیه به انسان‌ها مبتنی بر اراده خود بر عدم ورود به موضوعاتی است که به انسان آسیب وارد می‌کند. علامه طباطبایی نیز در تفسیر این آیه شریفه-در جلد یک صفحه ۶۴- می‌نویسد: (آیه شریفه اطلاق دارد و مقصود نهی از ارتکاب هر عملی است که موجب هلاکت و نابودی انسان شود).

از احادیث متعددی برداشت می شود پیامبر اسلام(ص) و ائمه اطهار(ع) مصرف مواد مخدر و روانگردان را حرام اعلام نموده‌اند چنانچه رسول گرامی اسلام صلی الله و علیه و آله فرموده اند: لا ضرر و لا ضرار فی الاسلام یعنی در دین اسلام نه می شود به خود ضرر وارد نمود و نه به دیگران ضرر وارد ساخت. «لاضرر» یعنی انسان به خودش ضرر نرساند در حالی که فرجام مصرف مواد مخدر و روانگردان در مرحله نخست آن ، آسیب به فرد مصرف‌کننده است زیرا مصرف این مواد اعتیادآور بوده و موجب استمرار زندگی متأثر از مصرف آن ماده است و در صورت عدم تأمین مواد مخدر یا روانگردان آثار نیاز بدن در پرخاشگری، درد، کاهش تاب‌آوری و خروج از مسیر عادی زندگی مشهود می‌شود و آثار مصرف نیز با توهم رفتاری و عدم کارایی فرد ناشی از نشئگی متجلی می‌شود و وجود ضرر حتمی است.

«لاضرار» نیز به این معنی است که به دیگران ضرر وارد نکند یعنی هم فرد و هم جامعه نباید آماج اعمالی قرار گیرند که موجب ضرر و زیان را فراهم آورد حال ضرر فردی و اجتماعی مصرف مواد مخدر آشکار و فاحش است به طوری که ضمن حصول بیماری‌های جسمی و روانی از این مواد مخدر و روانگردان، بسیاری از جرایم خشن، قتل، سرقت و... نیز دارای منشأ جرم در مصرف مواد مخدر هستند به طوری که به عنوان مثال قتل‌هایی که در سال‌های اخیر اذهان عمومی را تشویش نموده و موجب اندوه عظیم در جامعه شده متأثر از مصرف مواد مخدر و روانگردان گزارش شده‌اند لیکن اگر در جامعه به اطرافیان توجه کنیم به وضوح آثار اعتیاد را در معتادان متجاهر درک خواهیم کرد و پرواضح است که اعتیاد به افراد و جامعه ضرر وارد می نماید بنابراین همین اصل حقوقی ضرورت اجتناب از مصرف مواد مخدر را جدا از مبانی اولیه اشاره شده بیان می‌کند و لازم است به غیر از مقابله و مبارزه حاکمیت با این پدیده شوم همه آحاد جامعه در مقابل اعتیاد به موادمخدر و روانگردان به حکم اینکه نباید راهی برای ضرر رسیدن و ضرر رساندن وجود داشته باشد مشارکت نموده و برای مصونیت از این آسیب اجتماعی یکدیگر را یاری کنند.

فراسو

یک دندان از جمجمه نوجوان پرتغالی خارج شد!

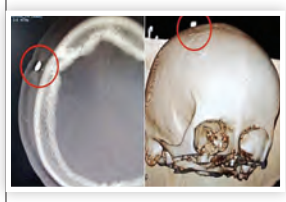

مهر: پزشکان پرتغالی از سر نوجوانی چهارده ساله یک دندان خارج کردند. این نوجوان ۱۲ روز پیش در یک مسابقه فوتبال گاز گرفته شده بود. در نهایت سی‌تی اسکن او نشان داد یک دندان در جمجمه‌اش گیر کرده است.

به گزارش دیلی میل، روز مسابقه این نوجوان پس از آنکه توسط یکی از بازیکنان گاز گرفته شد و به دلیل یک زخم پنج سانتیمتری در سمت راست سرش به بیمارستان مراجعه کرد. پزشکان پس از بخیه زدن زخم، او را مرخص کردند.

او پنج روز بعد به دلیل تب، خواب‌آلودگی و احساس ضعف به بخش اورژانس بیمارستان محلی مراجعه کرد. زخم او دوباره تمیز و پانسمان شد. همچنین پزشکان برای رفع تب او آنتی‌بیوتیک تجویز کردند. اما سه روز بعد دوباره نوجوان به اورژانس مراجعه کرد و از درد و خارج شدن چرک از زخمش شکایت داشت.

پزشکان با مشاهده تورم در محل زخم او را بستری کردند. چهار روز پس از بستری بهبودی در وضعیت او حاصل نشد و به همین دلیل برای او سی‌تی اسکن تجویز شد.پس از بررسی پزشکان متوجه شدند جسم خارجی در جمجمه نوجوان یک دندان است.

جراحان در یک عمل جراحی، دندان را از زخم سر او خارج کردند. به گفته پزشکان این عمل جراحی بسیار پیچیده بود. دو روز پس از این عمل جراحی نوجوان از بیمارستان مرخص شد.

ترزا بریتو و همکارانش در بیمارستان دی سائو برنادو این رویداد پزشکی را در ژورنال BMJ Case Reports منتشر کردند.

هر ۱۰ دقیقه یک جرم سایبری در استرالیا رخ می‌دهد

فارس: در استرالیا هر ۱۰ دقیقه گزارشی در مورد وقوع یک جرم سایبری ثبت می‌شود، امری که نشان می‌دهد سوءاستفاده از اینترنت در این کشور روز به روز در حال افزایش است.

به گزارش خبرنگار زددی نت براساس گزارش مرکز امنیت سایبری استرالیا، در این کشور هر ۱۰ دقیقه یک بار گزارشی در مورد وقوع یک تخلف سایبری منتشر می‌شود. اما به نظر می‌رسد تعداد رویدادها و تخلف‌های واقعی در این حوزه بیشتر از این رقم است، ولی همه تخلفات سایبری در استرالیا به طور رسمی گزارش و ثبت نمی‌شوند.بخش زیادی از این گزارش‌ها مربوط به کلاهبرداری‌های مالی در فضای مجازی و سرقت پول هستند و میزان خسارت‌های به بار آمده از این طریق رو به افزایش بوده و به میلیاردها دلار استرالیا می‌رسد.

با توجه به اینکه برخی مردم در استرالیا تمایلی به گزارش کلاهبرداری‌های سایبری ندارند و این موضوع را جدی نمی‌گیرند، بیم آن می‌رود که هکرها بارها و بارها از اطلاعاتی که از آن‌ها در دسترس دارند، سوءاستفاده کنند. از همین رو پلیس استرالیا به شهروندان این کشور توصیه کرده که به محض اطلاع از وقوع جرمی سایبری در فضای مجازی موضوع را گزارش کنند.

بر اساس بررسی‌های دولت این کشور در سال ۲۰۱۷ جانیان سایبری ۲,۳ میلیارد دلار استرالیا به مردم این کشور خسارت زدند و ۵۳ هزار و ۴۷۴ گزارش وقوع جرم سایبری هم در این کشور به ثبت رسید.

قدس

روزنامه سیاسی، اجتماعی، فرهنگی صبح ایران

www.qudsonline.ir

روزنامه صبح ایران

چهارشنبه ۳ مهر ۱۳۹۸ | ۲۵ محرم ۱۴۴۱ | ۲۵ سپتامبر ۲۰۱۹ | سال سی و دوم | شماره ۹۰۷۱

اوقات شرعی به افق مشهد

اذان ظهر	غروب خورشید	اذان مغرب
۱۱/۲۳	۱۷/۲۵	۱۷/۴۳
نیمه شب شرعی	**اذان صبح فردا**	**طلوع خورشید**
۲۲/۴۱	۳/۵۸	۵/۲۲

اوقات شرعی به افق تهران

اذان ظهر	غروب خورشید	اذان مغرب
۱۱/۵۶	۱۷/۵۸	۱۸/۱۶
نیمه شب شرعی	**اذان صبح فردا**	**طلوع خورشید**
۲۳/۱۴	۴/۳۱	۵/۵۵

ذکر روز
(صد مرتبه)
یا حی یا قیوم

صاحب امتیاز:
مؤسسه فرهنگی قدس وابسته به آستان قدس رضوی
مدیر مسئول:
ایمان شمسایی
سردبیر:
امیر جلیلی‌نژاد

جهان

jahan@qudsonline.ir

نمابر تحریریه: ۳۷۶۱۰۰۸۷- ۳۷۶۸۴۰۰۴ (۰۵۱)
امور مشترکین: ۳۷۶۱۸۰۴۴-۵ (۰۵۱)
روزنامه گویا: ۳۷۶۵۱۸۸۸ (۰۵۱)
روابط عمومی: ۳۷۶۶۲۵۸۷ (۰۵۱)
ارتباطات مردمی: ۳۷۶۱۰۰۸۶ (۰۵۱)
سازمان آگهی‌ها: ۳۷۰۸۸ (۰۵۱)
۳۷۶۲۸۲۰۵ (۰۵۱)
فاکس: ۳۷۶۱۰۰۸۵ (۰۵۱)
چاپ مشهد: مجتمع چاپ و نشر قدس

چاپ همزمان تهران: چاپخانه جوان
اداره مرکزی: مشهد، بلوار سجاد، نبش سجاد ۱
صندوق پستی: ۵۷۷- ۹۱۷۳۵
تلفن: ۳۷۶۸۵۰۱۱ (۰۵۱) (۹ خط)
دفتر تهران:
بلوار کشاورز، حد فاصل کارگر و جمالزاده، شماره ۳۳۶
تلفن: ۶۱۸۲ و ۶۶۹۳۷۹۱۹ (۰۲۱)
نمابر: ۶۶۹۳۸۰۱۳ (۰۲۱)
پیامک: ۳۰۰۰۴۵۶۷

بدون تیتر

ان بی سی نیوز: با خودکشی سه نظامی دیگر آمریکا متعلق به نـــاو هواپیمابر «یو اس اس جورج دبلیو بوش» در روزهای گذشته اینک نگرانی‌ها در این زمینه افزایش یافته و کار به جایی رسیده که ارتش این کشور جزواتی را برای ممانعت از این اقدام منتشر ساخته است.

العهد: بمباران یک منزل مسکونی در استان الضالع توسط جنگنده های ائتلاف سعودی تاکنون ۱۳ شهید برجای گذاشته است.

الجزیره: این رسانه از نصب پوسترهایی علیه السیسی در برخی مناطق مصر و فیلتر شدن فیس بوک و توییتر از سوی مقامات قاهره و تدابیر شدید امنیتی و تفتیش تلفن‌های همراه عابران از سوی نیروهای امنیتی مصر خبر داد.

اســـپوتنیک: «عمران خان» نخست وزیر پاکستان با انتقاد از «خط دیورند» (خط مرزی پاکستان با افغانستان) گفت: این مرز از سوی انگلیس تعیین شده، اما حقیقت آن است که هیچ مرزی در این منطقه وجود ندارد.

آسوشیتدپرس: وزارت خارجه استونی سفیر روسیه در این کشـــور را در اعتراض به نقض حریم هوایی این کشـــور احضار کرد. وزارت دفاع روسیه این ادعا را رد کرده است.

فرانس ۲۴: یکی از اعضای مجلس ســـنای هائیتـــی برای پراکنده کـــردن معترضان در محوطه بیرونی پارلمان این کشـــور اقدام به تیراندازی کرد کـــه در اثر این تیراندازی یک روزنامه نگار زخمی شد.

انعکاس

جبران باســـیل، وزیر خارجـــه لبنان کـــه برای حضور در جلســـات مجمع عمومی ســـازمان ملل در نیویورک اســـت، ضمن خودداری از محکوم کردن حمله تلافی‌جویانه یمن به تأسیسات نفتی عربســـتان، اعلام کرد حزب‌الله بخشی از جامعه لبنان بوده و ســـازمانی تروریستی نیست.

«محمد عبدالســـلام» سخنگوی جنبش انصارالله و رئیس هیئـــت صنعا در مذاکـــرات صلـــح یمن به حملات ائتلاف سعودی به دو استان عمران (شـــمال غرب صنعا) و حجه (شـــمال غرب یمن) واکنش نشـــان داد و آن را نشانه عدم تصمیم عربستان برای پایان جنگ برشمرد.

خبر

هشدار گوترش در آغاز هفتاد و چهارمین مجمع عمومی سازمان ملل

جهان تاب تبعات درگیری در خاورمیانه را ندارد

جهان: دبیرکل ســـازمان ملل طی سخنانی در آغاز هفتاد و چهارمین نشســـت ســـران مجمع عمومی سازمان ملل که شب گذشته در مقر این ســـازمان در نیویورک برگزار شد، با نگران‌کننده دانستن احتمال بروز درگیری نظامی در خلیج‌فارس، گفت: جهان تاب تبعات درگیری در منطقه را ندارد. آنتونیو گوترش در ادامه حمله به تأسیسات نفتی آرامکو عربستان را غیرقابل قبول دانست و تأکید کرد: ما باید به سمت جلوگیری از درگیری تمام عیار در منطقه حرکت کنیم و به سمت تعقل برویم تا همه کشورها بتوانند در کنار هم بدون دخالت دیگـــران زندگی کنند. به گفته گوترش، باید تلاش کرد تا دنیا به ســـمت نظام عدم اشاعه هسته‌ای حرکت کند.

دبیر کل ســـازمان ملل در ادامـــه افزود: ما در مقطعی حساس به سر می بریم و برای رویارویی با بحران‌ها لازم است تا به سمت دیپلماسی به پیش برویـــم . در ادامه گوترش به کمک‌های انسان دوستانه سازمان ملل اشاره کرد و گفت: نصف کمک‌های انســـان دوستانه در جهان از طریق ســـازمان ملل انجام می‌شود و سازمان ملل سرپناه و دارو به مردم می‌رساند. گوترش همچنین به مسئله رقابت‌های تسلیحاتی در جهان اشـــاره کرد و در این ارتباط گفت: برای مقابله با گســـترش موشـــک‌های بالستیک و هسته‌ای در حال تلاش هستیم. خطرات بسیار جدی وجود دارد و من نگران این هســـتم که دنیا تبدیل به دو قطب تسلیحاتی شود. «آنتونیو گوترش» همچنین درباره بحران سوریه گفت: پیشـــرفت جدیدی در راهکار سیاســـی برای بحران ســـوریه و در راستای قطعنامه ۲۲۵۴ حاصل شده اســـت. با تمام طرف‌ها به توافق رســـیدیم تا کمیته فراگیر، متعادل و معتبر برای [بازنویسی] قانون اساسی سوریه تشکیل شـــود. گوترش در ادامه افزود: فرســـتاده ویژه من به تازگـــی پس از نهایی کـــردن آخرین جزئیـــات با دولت و معارضان ســـوریه، از این کشور بازگشت. سازمان ملل امیدوار است که این کمیته در هفته‌های آینده در ژنو تشکیل شود. دبیرکل سازمان ملل همچنین در انتهای سخنان خود مســـائل آب و هوایی، مهاجرت و تغییرات اقلیمـــی را مورد توجه قرار داد و بر اهمیت توجه به این موضوعـــات تأکید کرد.

با لغو تعلیق پارلمان انگلیس درخواست‌ها برای استعفای جانسون افزایش یافت

رأی دیوان علیه حکم ملکه

جهان | در اقدامی که می‌تواند تصمیم بوریس جانســـون برای خروج بدون توافق از اتحادیه اروپا را با چالش زیادی مواجه سازد، دیوان عالی انگلیس اقدام نخســـت‌وزیر این کشور مبنی بر تعلیق پارلمان با هدف اعمال نفوذ بر روند برگزیت را غیرقانونی و بدون اعتبار اعلام کرد. برپایه گزارش رسانه‌های انگلیس با توجه به این حکم ۱۱ قاضی دیوان عالی، پارلمان قانوناً می‌تواند فوری کار خود را از ســـر بگیرد و از تعلیق در آید. جانسون پیش از این به عنوان رئیس دولت از ملکه انگلیس خواســـته بود جلسات پارلمان را به مدت پنج هفته یعنی از ۹ سپتامبر (۱۸ شهریور) تا ۱۴ اکتبر (۲۲ مهر) معلق کند که این درخواســـت ششم شهریور ماه با موافقت ملکه الیزابت روبه‌رو شده بود. این اقدام ملکه اما با واکنش منفی بسیاری روبه‌رو شد؛ به‌طوری که بسیاری از سیاستمداران و مردم انگلیس آن را دور زدن قانون خوانده و بر مرگ دموکراسی در این کشور تأکید کردند. این اقدام جانسون که با همراهی ملکه همراه شد، راه را برای خروج بدون توافق از برگزیت باز می‌گذاشت؛ چرا که در این صورت نماینـــدگان پارلمان انگلیس زمان کافی برای تصویب هرگونه مصوبه، که دولت را از خروج بدون توافق از اتحادیه اروپا بازمی‌دارد، نخواهند داشت. اکنون اما این رأی راه بازگشایی پارلمانی را هموار می‌کند که در آن حزب محافظه‌کارِ وابســـته به جانسون فاقد اکثریت است. به این ترتیب، قانون‌گذاران انگلیسی فرصت به چالش کشیدن راهبرد جانسون که شامل خروج بدون توافق از اتحادیه اروپا در مهلت ۳۱ اکتبر می‌شود را خواهند داشت. در پی اعلام حکم دیوان عالی بریتانیا بوریس جانســـون اما گفته است از تصمیم خود برای تعلیق موقت پارلمان صرفنظر نمی‌کند. نخست‌وزیر انگلیس که برای شرکت در هفتاد و چهارمین نشست مجمع عمومی سازمان ملل در نیویورک به سر می‌برد، بار دیگر در جمع خبرنگاران گفت حاضر نخواهد بود، لغو تعلیق پارلمان پیش از مهلت فعلی برگزیت را کنار بگذارد. وی افزود: «من می گویم که پارلمان زمان زیادی برای بررسی دقیق توافقی (برگزیت) دارد که امیدوارم بتوانیم انجام بدهیم (به توافق برسیم)».

این در حالی اســـت که شخصیت‌های ارشد احزاب انگلیس ضمن استقبال از این تصمیم دیوان عالی، استعفای نخست‌وزیر را خواستار شدند. در همین راستا جرمی کوربین، رهبر حزب کارگر، اصلی‌ترین رقیب حزب حاکم محافظه‌کار انگلیس و ایان بلکفورد، عضو ارشد حزب ملی اسکاتلند تأکید کردند که بوریس جانسون هرگز توسط مردم (برای منصب نخست‌وزیری) انتخاب نشده بود و او باید کاری آبرومندانه انجام داده و استعفا دهد. اشاره این قانون‌گذاران به این واقعیت است که بوریس جانسون پس از ناکامی «ترزا می» رهبر ســـابق حزب محافظه کار و نخست‌وزیر سابق انگلیس در اجرای توافق برگزیت، توســـط اعضای این حزب به عنوان رهبر جدید و

نخست‌وزیر تازه انتخاب شـــده بود. همزمان اعضای حزب کارگر انگلیس نیز به نفع راهبرد جرمی کوربین، رهبر این حزب در موضوع برگزیت رأی داده و از پیشنهاد وی برای برگزاری انتخابات پیش از تصمیم‌گیری در مورد ماندن یا خروج از اتحادیه اروپا حمایت کردند. این تصمیم در گردهمایی سالانه حزب که در شهر برایتون برگزار شد، اتخاذ شده است.

مخالفان برگزیت بدون توافـــق از زمان تعطیلی پارلمان انگلیس تاکنون اقداماتی را در انگلستان و اسکاتلند برای به چالش کشیدن این اقدام جانســـون انجام داده اند. مردم بریتانیا (انگلیس، ایرلند شمالی، اسکاتلند و ولز) سوم تیر ماه سال ۱۳۹۵ در یک همه‌پرسی به خروج این کشور از اتحادیه اروپا رأی مثبت دادند. قرار بود فرایند خروج تا پیش از ابتدای امســـال تکمیل شود، اما ناکامی لندن و بروکسل در توافق در مورد وضعیت رابطه سیاسی و اقتصادی پس از اجرای برگزیت، به تعویق در این فرایند منجر شد. تحلیلگران بر این باورند در صورتی که انگلیس بدون تصویب توافق از اتحادیه اروپا خارج شود، با شوک اقتصادی و سیاسی شدیدی مواجه خواهد شد.

در تیراندازی یک پلیس افغانستان

۳ نیروی ناتو در ولایت قندهار زخمی شدند

مهر: سه نظامی مأموریت حمایت قاطع ناتو در جریان حمله یکی از سربازان پلیس افغانســـتان زخمی شـــدند. حادثه زمانی روی داد که کاروان نیروهای اشـــغالگر در حال عبور از میدان هوایی ولایت قندهار بود که هدف تیراندازی این نیروی پلیس قرار گرفت. بر اساس بیانیه صادره از سوی مأموریت حمایت قاطع، سرباز مهاجم در تیراندازی متقابل نیروهای ناتو کشته شده اســـت. این اقدام در حالی است که در پی افزایش حملات طالبان و کشته شدن یک نظامـــی آمریکایی در یکی از این حملات دونالـــد ترامپ مذاکره با ایـــن گروه را به حالت تعلیق درآورده است.

رئیس مجلس ترکیه خبر داد

آنکارا از روسیه جنگنده سوخو ۵۷ می‌خرد

ایسنا: رئیس مجلـــس ترکیه از احتمال خرید جنگنده های روســـی ســـوخو ۵۷ توســـط این کشـــور خبر داد. «مصطفی سنتاپ» با اعلام این مطلب افزود: چرا که نه؟ مطمئناً هر کشوری به صنایع دفاعی نیـــاز دارد و اگر لازم باشـــد ترکیه از آن استفاده می کند. به یاد داشته باشید که این موضـــوع در خصوص اس ۴۰۰ انجام شـــد. رجب طیب اردوغان هم پیشتر به احتمال خریـــد این جنگنده‌های روس از سوی ترکیه اشاره کرده بود. موضوع خرید تجهیزات پیشرفته نظامی ساخت روسیه از سوی ترکیه به تازگی به موضوعی چالشی میان واشنگتن و آنکارا تبدیل شده است.

وقتی منامه کاسه داغ‌تر از آش می‌شود

حضور وزیر خارجه بحرین در گردهمایی یهودیان آمریکا!

باشگاه خبرنگاران: خالدبن‌احمدآل‌خلیفه وزیـــر خارجه بحرین در حاشـــیه چهل و هفتمین نشســـت‌های مجمـــع عمومی ســـازمان ملل در نیویورک در گردهمایی اعضای کمیته یهودیان آمریکا حضور یافته و ســـخنرانی کرد. در این نشست اعضای کمیته یهودیان آمریکا از وزیر خارجه بحرین بـــه دلیل «نقش این کشـــور در خصوص صلح» قدردانی کردند! اقدام اخیر منامه در حالی است که پیش از این نیز حضور یک هیئت صهیونیست در بحرین با اعتراضات گسترده روبه‌رو شـــده و مردم این کشور سیاست آل خلیفه در تلاش برای نزدیکی به رژیم صهیونیستی را محکوم کرده بودند.

رئیس حزب لیبیایی:

امارات ۷۴ میلیون دلار در جنگ لیبی هزینه کرد

فارس: «عیســـی عبدالمجیـــد» رئیس حـــزب «الکونغرس التباوی» در جلســـه شورای عالی حقوق بشـــر در ژنو با اشاره به حمایت‌های امـــارات از جنگ در لیبی گفت این کشور ۷۴ میلیون دلار در جنگ علیه طرابلس هزینه کرده است. وی افزود که امارات این مبلغ را در بخش تبلیغاتی و کمک نظامی به شبه نظامیان وابسته به ژنرال خلیفه حفتر انجام داده است. گفتنی است از زمان آغاز حملات نیروهای شرق لیبـــی به فرماندهی «خلیفـــه حفتر» به طرابلس پایتخت این کشور، امارات از این نیروها حمایت‌های مالی و تسلیحاتی به عمل آورده است.

تحلیل

ضربه‌ای که سودان به ائتلاف سعودی زد

الوقت: بررســـی تحولات اخیر در یمن در سایه حملات اخیر نیروهای مقاومت این کشـــور علیه تأسیسات نفتی عربستان و شوک بزرگی که یمنی‌ها به ریاض وارد آوردند، نشان می‌دهد که تحولات این کشور وارد مرحله جدیدی شده است. مقام‌های ســـعودی هنوز از شـــوک این حملات خارج نشده‌اند و مدام ایران را به دست داشـــتن در این حملات متهم می‌کنند؛ چرا که در باور آن‌ها نمی گنجد مردم تحت محاصره یمن به این حد از فناوری نظامی و توانمندی تهاجمی برسند و بتوانند دو پالایشگاه بسیار مهم شرکت آرامکو را هدف قرار دهند.

این در حالی‌است که مقام‌های سعودی به ویژه محمد بن سلمان ولیعهد عربستان تلاش می‌کنند اوضاع را کاملاً عادی جلوه داده و از اهمیت این عملیات نیروهای یمنی بکاهند . این در حالی است که ابعاد این حمله به حدی است که به تازگی «مجتهد» افشاگر اســـرار خاندان آل سعود بر کمبود سوخت در عربستان اشاره کرده است.

محمد بن ســـلمان همچنین دســـتور داده در روزهای آینده، صـــادرات نفت و فراورده‌های نفتی بر مصرف بنزین در داخل اولویت داده شود تا از این طریق، این ادعای کذب خود را که توانسته است خرابی وارده بر پالایشگاه‌های نفت سعودی را به دنبال حمله یمنی‌ها بر طرف کند، به اثبات برساند.

اما ضربه دیگری که به تازگی به عربستان و مشخصاً به ائتلاف متجاوز سعودی در یمن وارد آمده تصمیم سودان برای خروج از باتلاق یمن است؛ به طوری‌که چند روز پیش منابع آگاه از خروج تعدادی از عناصر سودانی از ساحل غربی یمن خبر دادند. این منابع تأکید کردند که دو گردان از عناصر ســـودانی وابسته به ائتلاف سعودی ساحل غربی یمن را ترک کردند. بر اساس این گزارش، نیروهای سودانی ساحل غربی یمن در نزدیکی استان الحدیده را به مقصد پایگاه «عصب» در اریتره (شرق آفریقا) ترک کرده‌اند.

خروج سودان از ائتلاف ســـعودی در کنار کاهش تعداد نظامیان اماراتی شرکت کننده در این ائتلاف و خروج از بخش‌هایی از یمن سبب شده تا ائتلاف عربستان علیـــه یمن بیش از پیش تضعیف شـــود؛ گرچه در حال حاضر نیز بســـیاری از کشورهای عربی که از ابتدا حضور و مشارکت خود را در ائتلاف مذکور اعلام کرده بودند، عملاً مشارکت فعالی در این ائتلاف ندارند و بازیگران اصلی این صحنه تنها عربستان و امارات است.

فشارهای بین‌المللی نیز علیه ائتلاف متجاوز سعودی افزایش یافته است؛ چرا که جنبش انصارالله یمن که به تازگی وارد مرحله تعیین شرط برای متجاوزان شده از طرح توقف حملات به یمن در ازای توقف حملات به عربستان خبر داده و سازمان ملل نیز از این طرح استقبال کرده است. اعلام هر گونه مخالفت از سوی عربستان با این طرح می‌تواند یک بحران بین‌المللی برای ریاض به وجود آورد.

در هر صورت باید گفت که بررسی تحولات یمن نشان دهنده آن است که ائتلاف ســـعودی از یک سو با کاهش فعالیت شرکت کنندگان این ائتلاف و بعضاً خروج آن‌ها رو به رو اســـت و از ســـوی دیگر شدت گرفتن حملات یمنی‌ها که تا قلب عربستان و شریان نفتی این کشور پیش رفته، سبب شده تا مسئولان نظامی این ائتلاف بیش از پیش سردرگم شوند؛ اقدام انصارالله در خصوص انداختن توپ در زمین عربستان در سایه ارائه طرح پیشنهادی برای توقف حملات متقابل نیز این ائتلاف را با بحران جدیدی رو به رو کرده است.

خبر

اختلاف میان سران صهیونیست و ادامه بحران تشکیل کابینه

دیدار گانتز و نتانیاهو بدون نتیجه پایان یافت

جهان | دیـــدار اخیر رهبران حزب لیکود و ائتلاف ســـفید آبی که در حضور رئیس رژیم صهیونیستی با هدف تشکیل کابینه این رژیم برگزار شد، بدون نتیجه پایان یافت. «بنی گانتز» رهبر ائتلاف آبی و سفید پس از این دیدار در بیانیه‌ای خطاب به حزب خود به طور ضمنی هرگونه ائتلاف با نتانیاهو را رد کرد. گانتز برای نخستین بار پس از انتخابات هفته گذشـــته سرزمین های اشغالی، اعلام کرد این حق آن‌هاست که گزینه نخست تشکیل کابینه در این رژیم باشند. در این میان برخی مسئولان حزب آبی و سفید نیز در گفت‌وگو با روزنامه یدیعوت آحارونوت نتانیاهو را فریبکار خوانده و اعلام کردند وی به‌دنبال آن اســـت که ســـومین دور از انتخابات زودهنگام برگزار شـــود. نتانیاهو چند روز پیش با انتشار یک پیام ویدئویی، ضمن پذیرش شکســـت در تشکیل ائتلاف راست‌گرا، از گانتز دعوت کرد تا با هم ملاقات جدی برای تشکیل کابینه فراگیر داشته باشند. گانتز اما پیشنهاد رهبر حزب لیکود مبنی بر نخست‌وزیری چرخشی و ائتلاف برای کابینه فراگیر را رد کرد.

برخی گزارش‌ها حاکی است، در صورتی که نتانیاهو و گانتز تشکیل کابینه وحدت ملی را نپذیرند، رووین ریولین رئیس رژیم صهیونیستی تا چهارشنبه هفته آینده ممکن اســـت مأموریت برای تشکیل کابینه

ائتلافی را به تعویق بیندازد. هر فردی که توســـط ریولین مأمور تشکیل کابینه شود، ۲۸ روز برای این کار مهلت خواهد داشت. در صورتی که این فرد در این مدت موفق نشود، فرصتش ۱۴ روز دیگر تمدید می شود و در صورت ناکامی، ریولین پس از رایزنی با نمایندگان کنیست، فرد دیگری را برای این کار معرفی می‌کند.

برای اینکه ائتلاف‌های نتانیاهو یا گانتز حائز اکثریت لازم جهت معرفی شدن برای تشکیل کابینه شوند، به حمایت آویگدور لیبرمن رهبر حزب «اســـرائیل بیتونا» با هشت کرسی نیاز دارند. لیبرمن که از سوی رسانه‌های صهیونیستی به عنوان عامل سرنوشت‌ساز در تشکیل کابینه و تعیین نخست‌وزیر لقب گرفته، پیشتر تلویحاً اعلام کرده که تمام تلاشش را می‌کند تا نتانیاهو را از رهبری حزب لیکود به زیر کشیده و مانع تشکیل ائتلاف او شود.

خبر

در واکنش به رسوایی اخیر خود

ترامپ اتهام تهدید اوکراین به قطع کمک نظامی را رد کرد!

جهان: در پی انتشار اخباری مبنی بر گفت‌وگوی تلفنـــی «دونالد ترامپ» با «ولادیمیر زلنســـکی» همتای اوکراینـــی وی و اعمال فشـــار بر مقامات کی‌یِف برای انجام تحقیقات پیرامون «جو بایدن» نامزد دموکرات انتخابات آمریکا و پســـر وی (هانتر بایدن)، رئیس جمهوری آمریکا مدعی شد که تهدید دولت اوکراین به قطع کمک نظامی آمریکا از سوی او صحت ندارد. ترامپ در حاشیه هفتاد و چهارمین اجلاس مجمع عمومی سازمان ملل متحد خطاب به خبرنگاران گفت: «من نگفتم که تو باید این کار را انجام دهی یا من به تو کمک (نظامی) نخواهم کرد». ترامپ اندکی بعد خاطرنشـــان کرد که «حتی اگر [مقامات] اوکراین را تحت فشـــار می گذاشـــتم، احتمالاً اقدامی مناسب بود»- اما بار دیگر تأکید کرد که او این کار را نکرده است! ترامپ در این باره گفت: «من به هیچ وجه آن‌هـــا [دولت اوکراین] را تحت فشار نگذاشـــتم. می توانستم این کار را بکنم. فکر می کنم که اگر این کار را می کردم، احتمالاً اقدامی مناســـب بود. اما من این کار را نکردم. من به هیچ وجه فشاری بر آن‌ها وارد نکردم».

گفتنی است که متعاقب انتشار گزارش‌هایی مبنی

بر اعمال فشـــار ترامپ بر رئیس جمهور اوکراین در گفت‌وگوی تلفنی روز ۲۴ ژوئیه و تلاش مذبوحانه وی بـــرای وادارســـازی مقامات کی یـــف به انجام تحقیقات در خصوص اتهامات فساد «هانتر بایدن» پسر جو بایدن که عضو هیئت مدیره یک شرکت گاز اوکراینی اســـت، گمانه زنی ها در خصوص احتمال استیضاح ترامپ به شدت قوت گرفت.

بر اساس این اطلاعات ترامپ در این تماس تلفنی هشت بار به زلنسکی گفته است با رودی جولیانی وکیل وی برای انجام ایـــن تحقیق همکاری کند. ترامپ اصرار داشـــته اســـت که بداند آیا بایدن به عنوان معاون رئیس جمهوری در دوران باراک اوباما از مقامش برای فشار به اوکراین سوء استفاده کرده است یا خیر.