قدس خراسان

روزنامه صبح ایران

دوشنبه ۹ دی ۱۳۹۸

۳ جمادی‌الاول ۱۴۴۱

۳۰ دسامبر ۲۰۱۹

سال سی و سوم

شماره ۹۱۴۷

ویژه‌نامه ۳۵۳۱

khorasanemrooz@yahoo.com

مدیر بورس اوراق بهادار استان‌های خراسان رضوی و شمالی:

معاملات بورس خراسان دو برابر شد

مدیر بورس اوراق بهادار استان‌های خراسان رضوی و شمالی گفت: معاملات این بورس در آذر ماه امسال نسبت به آبان ماه دو برابر شد.حسین خدادوست افزود: آذر ماه امسال ۲ میلیون و ۱۱۹ هزار سهم به ارزش ۱۱ هزار و ۴۵۶ میلیارد ریال در بورس این استان معامله شد در حالی که آبان ماه امسال یک میلیون و ۶۶ هزار سهم به ارزش ...

.....صفحه ۲

دبیر شورای هماهنگی بانک‌های خراسان رضوی در گفت‌وگو با قدس:

فرایند اعطای تسهیلات بانکی الکترونیکی می‌شود

دبیر شورای هماهنگی بانک‌های استان خراسان رضوی گفت: با فراهم شدن بسترهای لازم توسط بانک‌ها، فرایند اعطای تسهیلات بانکی به صورت کاملاً الکترونیکی اجرا خواهد شد.حسن مونسان در گفت‌وگو با قدس آنلاین اظهار کرد: بانک مرکزی برنامه‌ای با عنوان اعطای تسهیلات بانکی و انجام فرایند آن به صورت ...

.....صفحه ۲

دوئل شهرک آجیل و خشکبار مشهد با جهاد کشاورزی خراسان رضوی

وقتی یک معین اقتصادی، فعالیت اقتصادی ندارد!

.....صفحه ۲

گفت وگوی قدس با پدر استوار دوم «جعفر رفیعی» در آستانه شهادتش

به یاد پسرمان مدرسه ساختیم حالا ۶۰ فرزند داریم

۱۰ سال از شهادت جگر گوشه‌شان می‌گذرد اما همچنان در فراقش بی‌قرارند. آرامش قلبی‌شان برای آن است که پاره دلشان در راه امنیت مرزهای کشورمان شهید شده واکنون در پناه خدا آرام گرفته است...

.....صفحه ۴

یادداشت

حجت‌الاسلام هادی صاحبقرانی

مدیرکل تبلیغات اسلامی خراسان رضوی

حماسه ۹ دی ماه آغاز یک تفکر در جامعه اسلامی

حماسه ۹دی، حماسه بصیرت و روز تجدید میثاق ملت با ولایت فقیه است. این روز به بهترین شکل خروش ملت ایران در تقابل با حرمت‌شکنان قیام عاشورا و همچنین اصل ولایت فقیه را نشان و به دنیا اعلام کرد که مردم با واقع‌بینی پای ارزش‌های انقلاب و نظام حضور دارند. از طرفی حضور پرشور مردم نیز ...

.....صفحه ۲

عکس: حسین حسین زاده

با مشارکت مؤسسه آفرینش‌های هنری آستان قدس رضوی گشایش یافت

نمایشگاه عکاسان برتر افغانستان در نگارخانه رضوان

نمایشگاه عکس یازدهمین دوره عکاسان برتر افغانستان در نگارخانه رضوان وابسته به مؤسسه آفرینش‌های هنری آستان قدس رضوی در مشهد گشایش یافت.

آیین افتتاحیه این نمایشگاه با حضور اعضای کنسولگری افغانستان در مشهد، مدیرعامل مؤسسه آفرینش‌های هنری آستان قدس، شماری از اعضای انجمن عکاسان خراسان و تنی چند از هنرمندان برجسته افغانستان و ایران در نگارخانه رضوان برگزار شد. مسئول امور فرهنگی کنسولگری افغانستان در مشهد در این مراسم گفت: هنر به ویژه اگر عکاسی باشد نیازمند ترجمان...

.....صفحه ۴

مدیر کل اطلاعات خراسان رضوی در دیدار جمعی از علمای اهل سنت و شیعه تایباد:

ترویج خشونت و غارتگری در اعتراضات راهبرد اصلی دشمن است

قدس: مشاور وزیر و مدیر کل اطلاعات خراسان رضوی صبح روز گذشته در دیدار جمعی از علمای اهل سنت و شیعه شهرستان تایباد گفت: دشمن در حال هزینه کردن ثروت برای تضعیف اقتدار ایران است. وی در این جلسه هم‌اندیشی که با عنوان «مسجد و بصیرت‌افزایی در گام دوم انقلاب» برگزار شد، با تشریح مفهوم دینی و اجتماعی «بصیرت» افزود: معنای دقیق بصیرت، دیدن عمق مسئله و انتخاب راه بهتر در فرض بد و بدتر است. این مقام امنیتی با تبیین جایگاه جمهوری اسلامی و دشمنان آن در معادلات منطقه‌ای و جهانی، در توضیح وضعیت مناسبات بین‌المللی و نقش ایران در هژمونی جدید شکل گرفته در دنیا گفت: امروز مقامات رژیم صهیونیستی به موفقیت راهبردی ایران تصریح کرده و اذعان دارند که مقامات اسرائیلی به خاطر ایران حتی در دل فلسطین اشغالی امنیت ندارند.

وی با اشاره به رزمایش نظامی اخیر بین ایران، روسیه و چین ادامه داد: همه می‌دانند این رزمایش یک پیام مشترک به آمریکاست. مدیر کل اطلاعات استان با بیان اینکه دشمن چه با جنگ، چه با کودتا و چه با مشکلات اقتصادی نتوانسته جلو پویایی و پیشرفت انقلاب اسلامی را بگیرد، ادامه داد: امروز دیگر سرنگونی جمهوری اسلامی برای آمریکایی‌ها ممکن نیست و صاحبنظران آمریکایی می‌گویند جنگ با ایران همه ظرفیت‌های ما را تحت تأثیر قرار می‌دهد.

وی افزود: هفته گذشته وزیر خارجه آمریکا دوباره تأکید کرد تنها راه شکست نظام ایران این است که مردم را در مقابل آن قرار دهیم.

مشاور وزیر اطلاعات با اشاره به سه عامل اسلام، مقام معظم رهبری و خانواده به عنوان عناصر اقتدار ایران، هدف قرار دادن اعتقادات دینی در کالاهای فرهنگی و ترویج این محصولات مضر را موجب قوی کردن دشمن دانست و گفت: دشمن برای تضعیف اقتدار ایران، در حال هزینه کردن ثروت است.

این مقام مسئول، شخصیت قوی مقام معظم رهبری را دومین و نهاد خانواده را سومین عامل قدرت ایران و پیش برنده انقلاب اسلامی عنوان کرد و با هشدار نسبت به تضعیف نهاد خانواده گفت: علما باید این سه نهاد مهم را تقویت و حمایت کنند.

مدیر کل اطلاعات خراسان رضوی در بخش دیگری از سخنان خود با اشاره به ترویج خشونت و غارتگری در اعتراضات به عنوان راهبرد اصلی دشمن افزود: این مسئله در رویکرد منافقین و آموزش‌های آنان به صراحت دیده می‌شود، اما خود آن‌ها اذعان دارند که همبستگی مردم و اقتدار ایران، مانع موفقیت آنان شده است، به عنوان نمونه در اغتشاش‌های اخیر در استان، هم مردم با نظام همراهی کردند و هم نیروهای حافظ امنیت با معترضان مدارا کردند.

وی در پایان ضمن پاسخگویی به پرسش‌های حاضران، خطاب به علمای شیعه و سنی گفت: وظیفه ما مسئولان؛ حل مشکلات مردم، برخورد با فاسدان اخلاقی و مفسدان اقتصادی است اما وظیفه شما علما؛ حراست از سنگر فکری و اعتقادی مردم است و این مسئله شیعه و سنی نمی‌شناسد.

همچنین در این مراسم حجت‌الاسلام فرجام؛ مسئول دفتر نمایندگی ولی‌فقیه در امور اهل سنت استان‌های خراسان و مولوی غلام‌نبی توکلی؛ امام جمعه اهل سنت شهرستان تایباد نیز بر مسئله محوریت مسجد در تمام اقدامات لازم در گام دوم انقلاب تأکید کردند.

خبر

پس از چاپ گزارش قدس اعلام شد

رفع کمبود انسولین در داروخانه هلال احمر مشهد

قدس: در پی چاپ گزارشی با عنوان «قصه تلخ داروی بیماران قندی» که پنجشنبه گذشته در همین صفحه مبنی بر کمبود انسولین قلمی در استان خراسان رضوی و شهر مشهد منتشر شد، روز گذشته مدیر داروخانه هلال‌احمر خراسان رضوی از تأمین انسولین در این داروخانه خبر داد.سیدمحسن بهشتی گفت: با تأمین پنج برابری سهمیه انسولین داروخانه هلال احمر مشهد مشکل کمبود این دارو برطرف شد.

وی افزود: با همکاری دانشگاه علوم پزشکی مشهد و افزایش سهمیه انسولین این داروخانه از ۲۰۰ به هزار ویال به منظور جبران کسری قبل، هم اکنون مشکلی برای ارائه این دارو به بیماران متقاضی به هر تعداد مورد نیاز وجود ندارد. وی با بیان اینکه داروخانه هلال احمر در مشهد بزرگ‌ترین توزیع‌کننده انسولین در استان خراسان رضوی است، ادامه داد: تأمین این دارو برای دو هفته آینده به طور کامل انجام شده و با توجه به خرید انسولین توسط داروخانه به صورت هفتگی، مشکلی در این ارتباط وجود ندارد و بیماران نگرانی برای تأمین داروی مورد نیاز خود نداشته باشند.

بهره برداری از دو پروژه خیرساز در منطقه تبادکان

قدس: دو پروژه خیرساز در روستای امینیه مشهد مورد بهره برداری قرار گرفت.در این مراسم سعیدی رئیس آموزش و پرورش تبادکان گفت: منطقه تبادکان بزرگ‌ترین منطقه آموزشی استان است که با کمبود فضای آموزشی و تراکم دانش‌آموزی مواجه است.بابایی، معاون فنی اداره کل نوسازی مدارس هم اظهار کرد: در مهرماه سال جاری یک هزار و ۲۰۴ کلاس در استان افتتاح شد که ۵۰ درصد آن به صورت مردمی و مشارکتی بوده است.رنجبر، مدیرعامل مجمع خیرین مدرسه‌ساز هم گفت: از ابتدای سال تا آذرماه ۱۴۴ تفاهم‌نامه با ۵۵ هزار متر مربع زیربنا با هزینه حدود یک هزار و ۱۰۰ میلیارد ریال با خیرین مدرسه‌ساز منعقد شده که بیش از ۶۰ درصد سهم خیرین است.در این مراسم یک‌باب دبیرستان دخترانه سه کلاسه با مشارکت خیر مدرسه ساز خانم سیده زکیه یوسفی حسینی که ۱۱۰ میلیون تومان توسط خیر و ۶۰۰میلیون تومان نیز توسط اداره کل نوسازی مدارس پرداخت شده است و طرح توسعه ۶ کلاس در دبیرستان شهید بیگلری که ۵۰۰میلیون تومان توسط اهالی روستا و یک میلیارد تومان نیز توسط اداره کل نوسازی مدارس هزینه شده، مورد بهره‌برداری قرار گرفت.

خبر

ماجرای سم بوتولیسم که ۱۶ نفر را به بیمارستان کشاند

نیشابور - خبرنگار قدس: سرپرست معاونت بهداشت دانشکده علوم پزشکی گفت: در روز چهارم دی ماه پس از تماس تلفنی از دانشکده علوم پزشکی، عنوان شد که دو نفر از شهروندان نیشابوری مشکوک به مسمومیت با سم بوتولیسم در مشهد بستری شده‌اند.

محمدرضا داوریان افزود: بیماری بوتولیسم جزو بیماری‌هایی است که پس از شناسایی باید به سرعت به وزارتخانه گزارش داده شود، از این رو برای پیشگیری از ایجاد طغیان، تیم بحران در این شهرستان تشکیل و پیگیری‌های لازم انجام شد و پس از پیش‌بینی‌های لازم و هماهنگی با دادستان شهرستان، منبع مورد نظر را شناسایی و مغازه را پلمب کردیم.

وی خاطرنشان کرد: در این راستا در یک طرح ضربتی پیشگیرانه، تمام واحدهای فراورده‌های لبنی سطح شهر از فروش ماست پوستی و فراورده‌های سنتی و لبنی در آن روز ممنوع شدند.وی بیان کرد: در ادامه از بیمارانی که شناسایی شدند، نمونه سرم خون و نمونه مدفوع گرفته و به تهران ارسال شد و اطرافیان بیماران بستری نیز مورد معالجه قرار گرفتند و همچنین بقایای ماست پوستی را جمع‌آوری کرده و نمونه‌ها را پس از کدگذاری برای بررسی به انستیتو پاستور تهران ارسال کردیم.این مقام مسئول عنوان کرد: سم بوتولیسم دارای علائمی از قبیل خشکی دهان، گلودرد، ضعف و گیجی، افتادگی پلک و علائمی مشابه با بیماری‌های دیگر است که تشخیص آن را کمی دشوار می‌کند.

وی اذعان کرد: تعداد مراجعان و بیماران به مراکز درمانی در نهایت به ۱۶ نفر رسید که چهار نفر در نیشابور و ۱۲ نفر در مشهد بستری شدند و از این تعداد سه نفر مرخص شده‌اند.داوریان گفت: این باکتری در خاک و در رسوبات دریایی نهفته است، شایع‌ترین منبع این سم در ماهی دودی و ماست پوستی است که سبب تولید سم مذکور می‌شود و در واقع برای مسمومیت یک انسان ۷۰ کیلویی فقط میزان ۷۰ میکروگرم کفایت می‌کند.وی اظهار کرد: یکی از جاهای دیگری که سم بوتولیسم در آن دیده می‌شود کنسروهای ماهی و کنسروهای غذایی دیگر است و حتماً باید پیش از مصرف ۱۰ دقیقه در دمای ۱۰۰ درجه جوشانده شود.

حضور دختران ژیمناستیک کار فریمان در مسابقات استانی

قدس: مسابقات ژیمناستیک هنری دختران خراسان رضوی با حضور دختران ژیمناستیک کار فریمانی در مشهد برگزار شد. در این دوره از مسابقات تیم فریمان در رده سنی متولدین سال‌های ۹۰ و ۹۱ به مقام دوم دست یافت. در بخش تک اسباب نیز در رشته زمینی، نازگل کرمدار از فریمان و در پرش خرک رخساره اسلامی از این شهرستان رتبه سوم را بدست آوردند.

گفتنی‌است؛این‌دوره‌ازمسابقات‌باحضورشرکت‌کنندگانی از شهرستان‌های قوچان، سبزوار، نیشابور، فریمان، تایباد، تربت حیدریه و تربت جام برگزار شد.

مهار آتش‌سوزی مهیب انبار و فروشگاه لوازم بهداشتی و ساختمانی

قدس: مدیر منطقه ۲ عملیات آتش‌نشانی شهر مشهد از تلاش نفسگیر آتش‌نشانان چندین ایستگاه آتش‌نشانی برای مهار آتش‌سوزی مهیب در یک فروشگاه و انبار لوازم بهداشتی و ساختمانی در شمال این شهر خبر داد.آتشپاد دوم ابوالفضل تیموری گفت: در پی اطلاع شهروندان به سامانه ۱۲۵ مبنی بر مشاهده آتش و دود از داخل یک فروشگاه لوازم بهداشتی و ساختمانی در جاده کلات مشهد، ستاد فرماندهی بلافاصله آتش‌نشانان ایستگاه‌های ۸، ۲۱، ۲۹، ۳۷ و ۴۲ را به محل حادثه در بولوار بهمن مشهد اعزام کرد.وی افزود: با حضور آتش‌نشانان در محل مشخص شد، حریق در قسمت انبار این فروشگاه به وقوع پیوسته و آتش در حال سرایت به سایر نقاط این واحد تجاری است که آتش‌نشانان پس از ساعتی عملیات نفسگیر و طاقت‌فرسا، ضمن مهار حریق از سرایت آتش به سایر قسمت‌های این فروشگاه و مغازه‌های مجاور آن جلوگیری کردند.

مدیر منطقه ۲ عملیات آتش‌نشانی خاطرنشان کرد: نبود سیستم‌های اعلام و اطفای حریق در محل آتش‌سوزی و چیدمان غیراصولی لوازم در انبار منجر به گسترش و توسعه این حریق شده بود و با توجه به اینکه این مکان فاقد بیمه‌نامه آتش‌سوزی بوده خسارت‌های مالی زیادی به مالک مغازه تحمیل شد. در این آتش‌سوزی به کسی آسیبی نرسید و علت دقیق این آتش‌سوزی توسط کارشناسان در دست بررسی است.

۱۱ هزار خانواده زیر پوشش بهزیستی خراسان رضوی فاقد مسکن هستند

قدس آنلاین - علی نوری: مدیر کل بهزیستی خراسان رضوی گفت: ۱۱ هزار خانواده زیر پوشش بهزیستی استان مسکن ندارند و یک هزار خانواده آن‌ها دارای دو معلول به بالا هستند.

دکتر حمیدرضا پوریوسف در گفت‌وگو با قدس آنلاین گفت: در استان یک هزار و ۸۷۰ معلول قطع نخاعی داریم که از این تعداد، یک هزار و ۷۷۶ نفر از حمایت‌های حق پرستار برخوردار هستند و به ازای هر نفر، ماهانه ۵۵۴ هزار تومان حق پرستاری به آن‌ها پرداخت می‌شود که قبل از این کمتر از ۲۰۰ هزار تومان بود.

وی بیان کرد: در سطح استان ۵۵۶ هزار نفر زیر پوشش بهزیستی هستند که از این تعداد ۱۲۳ هزار معلول، ۴۰ هزار نفر زن سرپرست خانوار با خانواده آن‌ها و ۵ هزار کودک بی‌سرپرست و بدسرپرست هستند.

مدیرکل بهزیستی خراسان رضوی عنوان کرد: خوشبختانه در مدت سه ماه اخیر شاهد افزایش دریافتی مستمری‌بگیران جامعه هدف بودیم و در حال حاضر هر ماه بیش از ۲۱ میلیارد تومان پرداختی به مستمری‌بگیران داریم.

وی اعتبارات امسال اداره کل بهزیستی استان را ۸۰ میلیارد تومان استانی اعلام کرد و گفت: این رقم نسبت به سال گذشته رشد ۱۷ درصدی دارد و اعتبارات تخصیصی از کشور ۱۶۰ میلیارد تومان است.

روز بازار

نوع کالا	واحد	متوسط قیمت در سطح شهر (تومان)
تخم‌مرغ (مصوب)	کیلوگرم	۸,۹۰۰
گوشت مرغ (مصوب)	کیلوگرم	۱۲,۹۰۰
برنج پاکستانی باسماتی	کیلوگرم	۸,۹۰۰
برنج هندی ۱۱۲۱	کیلوگرم	۸,۰۰۰
پنیر پگاه (مصوب)	۴۰۰ گرمی	۸,۵۰۰

نگاه ۲

annotation@qudsonline.ir
مهدی کاهانی مقدم

آقای نوبخت!
اعتماد ملت را بازیچه قرار ندهید

بودجه زیارت و سهم خراسان رضوی و مشهدالرضا از این بودجه، از حدود ۱۰ سال پیش و زمانی که برای نخستین بار به طور تمام و کمال اختصاص یافت تاکنون فراز و فرودهای فراوانی داشته و در سه سال گذشته نیز به طور کامل حذف شده و از این محل به هیچ یک از سه استان خراسان رضوی، قم و فارس ریالی پرداخت نشده و قرار نیست در سال آینده هم بودجه زیارت پرداخت شود.
در این مدت دولتمردان در برابر گلایه‌های مطرح شده از سوی مسئولان و رسانه‌ها یا سکوت اختیار کرده و یا مسائلی همچون شرایط بد اقتصادی را بهانه قرار می‌دادند؛ شنبه شب گذشته اما رئیس سازمان برنامه و بودجه کشور در جلسه شورای برنامه‌ریزی خراسان رضوی بهانه جدیدی را مطرح کرد که شنیدن این توجیه به ویژه از زبان چنین مقام دولتی عجیب و قابل تأمل است.
آقای نوبخت در خصوص علت حذف بودجه زیارت برای سال آینده گفت: در سال‌های گذشته تمام شهر و روستاهایی که حرم و امامزاده‌ای داشتند، می‌خواستند سهمی از بودجه زیارت ببرند و به همین دلیل ما بودجه زیارت را حذف کردیم.
اختصاص بودجه ۲۰۰ میلیارد تومانی زیارت به مشهدالرضا به خاطر پذیرایی سالانه از بیش از ۲۵ میلیون زائر، از تاریخ ۸۸/۸/۸ یعنی همزمان با سالروز ولادت حضرت رضا(ع) کلید خورد؛ دو سال بعد هم استان‌های قم و فارس مشمول دریافت بودجه زیارت شدند؛ به عبارت دیگر بودجه ۲۰۰ میلیاردی می‌بایست بین سه استان تقسیم می‌شد؛ اما این پایان داستان کاهش بودجه زیارت نبود. یک سال بعد نمایندگان شهرستان‌های دیگر که تصور می‌کردند شهرشان باید از بودجه زیارت سهمی داشته باشد، تلاش کردند هر طور شده سهمی را دریافت کنند و سرانجام با مصوبه جدید مجلس شورای اسلامی، تمامی استان‌هایی که میزبان امامزادگان هستند، سهمی از بودجه زیارت به خود اختصاص دادند. در ادامه این داستان هم با اضافه شدن یک بند دیگر به لایحه بودجه ۹۳ مساجد نیز به دریافت‌کنندگان بودجه زیارت اضافه شدند.
همه این اتفاقات در شرایطی رخ داد که ابتدا قرار بود در پنج سال متوالی، سالانه ۲۰۰ میلیارد تومان تنها به استان خراسان رضوی اختصاص پیدا کند؛ اما پس از آنکه راضی شدیم بودجه زیارت به سه استان فارس، قم و خراسان رضوی اختصاص یابد، این بودجه با مصوبات بعدی مجلس رفته رفته کم و کمتر شد و بدتر آنکه نمایندگان و مدیران استان نتوانستند از باقیمانده هرچند ناچیز آن حتی سهم خود را بگیرند؛ تا جایی که براساس آخرین اعلام رسمی، رقم کل بودجه زیارت برای سه استان خراسان رضوی، قم و فارس به ۱۵ میلیارد تومان کاهش یافت که همین مقدار هم در سه سال گذشته پرداخت نشده است.
حالا اما توجیه رئیس سازمان برنامه و بودجه جالب توجه و در عین حال توجیهی کاملاً غیرمنطقی است؛ چراکه اگر بنا بر این باشد که هر ردیف بودجه‌ای متقاضیان متعددی داشت، باید بلافاصله حذف شود، می‌بایست ردیف‌های بودجه‌ای بسیاری همچون اعتبار ساماندهی حاشیه شهرها، آبرسانی روستایی، قطار شهری، توسعه ناوگان حمل و نقل عمومی و امثال آن را نیز حذف کرد.
اینکه دولت در وضعیت کنونی اقتصادی ناچار است منابع مالی خود را براساس اولویت بندی‌های کارشناسی شده تقسیم کند، پذیرفتنی و منطقی است اما طرح چنین ادعاهایی، بنیان تصمیمات بودجه‌ای دولت را زیر سؤال می‌برد. به ویژه آنکه توجه به زیارت در مشهدالرضا که عنوان دومین کلانشهر مذهبی جهان و پایتخت معنوی ایران را یدک می‌کشد و سالانه پذیرای ده‌ها میلیون زائر داخلی و خارجی است، باید همواره از اولویت‌های اصلی تصمیم‌سازان و تصمیم‌گیران کلان کشور باشد.
البته قصد نداریم این اظهارات آقای نوبخت را توهین به شعور ملت ایران قلمداد کنیم- هرچند چنین برداشتی را هم می‌توان از این سخنان داشت- اما بار دیگر به دولتمردان مؤکداً توصیه می‌کنیم با چنین ادبیات سخیفی، اعتماد عمومی را نسبت به حکومت خدشه‌دار نسازند؛ به خصوص در مقطعی که کشور ما مورد هجمه همه‌جانبه دشمنان و بدخواهان قرار گرفته و بیش از هر زمانی نیازمند وحدت، همدلی و همراهی تمام آحاد جامعه هستیم تا از این شرایط بحرانی به سلامت و سربلندی عبور کنیم.

بورس

معاملات بورس خراسان دو برابر شد

ایرنا: مدیر بورس اوراق بهادار استان‌های خراسان رضوی و شمالی گفت: معاملات این بورس در آذر ماه امسال نسبت به آبان ماه دو برابر شد.
حسین خدادوست افزود: آذر ماه امسال ۲ میلیون و ۱۱۹ هزار سهم به ارزش ۱۱ هزار و ۴۵۶ میلیارد ریال در بورس این استان معامله شد در حالی که آبان ماه امسال یک میلیون و ۶۶ هزار سهم به ارزش ۵هزار و ۴۲۹ میلیارد ریال در این بورس معامله شده بود.
وی ادامه داد: متوسط ارزش خرید و فروش روزانه سهم در آذر ماه امسال ۵۴۵ میلیارد و ۵۳۱ میلیون ریال محاسبه شد و شاخص کل قیمت در پایان دوره ۳۵۳ هزار و ۹۹۷ بود.
وی تعداد خریداران در آذر ماه را ۳۹ هزار و ۲۳۶ نفر و تعداد کارگزاری‌ها را ۶۰ ایستگاه معاملاتی ذکر کرد. خدادوست گفت: در این مدت همچنین ۱۴ ساعت دوره آموزشی برای ۵۱۶ نفر در بورس استان‌های خراسان شمالی و خراسان رضوی برگزار شد.
وی افزود: تعداد شرکت‌های استانی در بورس استان‌های خراسان رضوی و خراسان شمالی در آذر ماه امسال ۱۳ مورد و ارزش بازاری آن‌ها ۲۱۹ هزار و ۷۶۵ میلیارد ریال بود. در مجموع در سه ماهه سوم امسال، ۵میلیون و ۹۹۹ هزار سهم به ارزش ۲۸ هزار و ۶۹۸ میلیارد ریال در این بورس معامله شد.

دوئل شهرک آجیل و خشکبار مشهد با جهاد کشاورزی خراسان رضوی

وقتی یک معین اقتصادی، فعالیت اقتصادی ندارد!

عکس تزئینی است

هاشم رسائی‌فر ◆ پنج سالی می‌شود که از شروع به کار پروژه شهرک آجیل و خشکبار مشهد می‌گذرد. شهرکی که قرار بود عملیات اجرایی آن دو ساله تمام شود و بشود مرکز آجیل و خشکبار مشهد، خراسان رضوی و شاید هم کشور.
عملیات اجرایی این شهرک از اواخر سال ۹۳ استارتش زده شد و مشهد پایلوت اجرای شهرک‌هایی از این دست در کل کشور گردید. کار به روال خودش پیش می‌رفت اما دستور رئیس وقت جهاد کشاورزی خراسان رضوی مبنی بر متوقف شدن پروژه همه برنامه ریزی‌ها را به هم ریخت. توجیه دستور توقیف آقای رئیس سازمان؛ تغییر کاربری زمین پروژه بود.
جهاد کشاورزی معتقد است چون کاربری زمین پیش از این کشاورزی بوده می‌بایست مراحل قانونی صدور مجوز برای تغییر کاربری طی شود تا جواز ساخت شهرک آجیل و خشکبار صادر شود. از طرفی سهامداران و آن‌هایی که در این پروژه سرمایه‌گذاری کردند حرف و استدلالشان این است که بر اساس قانون ساخت صنایع تبدیلی و بسته‌بندی محصولات کشاورزی در زمین‌های کشاورزی نیازی به انجام تغییر کاربری ندارد و با وجود این نباید از ادامه فعالیت پروژه شهرک آجیل و خشکبار مشهد جلوگیری شود.

◆ **تفسیر اشتباه از قانون**

مدیر پروژه شهرک آجیل و خشکبار مشهد در این باره می‌گوید: ابتدای دهه ۹۰ موضوع راه‌اندازی شهرک‌های آجیل و خشکبار در مناطق و شهرهای فعال در این زمینه برای کل کشور شکل گرفت. این کار در مشهد از سایر شهرها چون تهران، کرمان، اصفهان و غیره زودتر شروع شد با اینکه معمولاً این دست پروژه‌ها توسط بخش دولتی راه‌اندازی می‌شود اما با همت سهامداران مجموعه که ۱۳۰ نفر از بخش خصوصی هستند خیلی زود استارت کار زده شد.
علیرضا ارزانی می‌افزاید: زمین مورد نظر که قرار بود ابتدا ۵۰ هکتار باشد و بعداً در فاز یک به ۲۰ هکتار کاهش یافت خریداری شد با اینکه شهرداری جلو فعالیت ما را گرفته بود مجوزهایی که بعضاً مورد نیاز بود از جمله شرکت شهرک‌ها اخذ شد و پروژه روی روال قرار گرفت اما تنها ایرادی که وجود دارد مشکلی است که جهاد کشاورزی برای این شهرک درست کرده که معتقدیم مخالفت این سازمان نتیجه تفسیر اشتباه جهاد کشاورزی استان است؛ چرا که ما طبق قانون حمایت از ایجاد صنایع تبدیلی و بسته‌بندی محصولات کشاورزی معاف از تغییر کاربری زمین در این زمینه هستیم و آن‌ها اصرار دارند که زمین شهرک باید تغییر کاربری در آن اعمال شود.
ارزانی بیان می‌کند: طبق قانون اجرای شهرک آجیل و خشکبار معاف از موضوع تغییر کاربری است اما با اینکه جهاد جلو فعالیت پروژه را گرفته پاسخ درست و قانع کننده‌ای هم به ما در این خصوص نمی‌دهد. فعالیت ما طبق قانون جزو موارد تبصره یک می‌آید و حتی این مورد را وزارت جهاد کشاورزی هم قبول دارد اما جهاد استان اصرار دارد که تبصره ۴ هستید، حتی ما به آن‌ها گفتیم این موضوع را کتبی اعلام کنید ولی آن‌ها حاضر به این کار هم نشدند!

◆ **معین اقتصادی متوقف شده!**

رئیس اتحادیه آجیل و خشکبار مشهد همچنین اظهار می‌دارد: پروژه‌ای با این حجم از سرمایه‌گذاری که در حدود ۴۰۰ میلیارد تومان آورده از طرف بخش خصوصی دارد و اشتغال‌زایی ۳هزار و ۶۰۰ نفر به صورت مستقیم را در منطقه‌ای از شهر مشهد به همراه دارد یکی از ضعیف‌ترین مناطق شهر به حساب می‌آید. سه سال است جلو فعالیتش گرفته شده است در حالی که شعار مسئولان استان و شخص آقای استاندار از زمان حضور در استان این بوده که در راستای رونق تولید و اشتغال و حمایت از بخش خصوصی هر اقدامی که لازم باشد انجام خواهد شد و فرش قرمز جلو پای سرمایه‌گذاران بخش خصوصی خواهیم انداخت.
وی می‌گوید: نکته جالب توجه دیگری که در این مورد می‌شود عنوان داشت این است که ما به عنوان معین اقتصادی این منطقه انتخاب شده‌ایم تا به رونق اقتصادی منطقه کمک کنیم. پرسش ما این است که چطور یک معین اقتصادی با وجود توقف فعالیتش می‌تواند موجب رونق اقتصادی و حمایت از اشتغال شود؟
وی ادامه می‌دهد: اگر هرچه زودتر موضوع شهرک آجیل و خشکبار سر و سامان نگیرد مطمئن هستم سرمایه‌گذارانش انصراف خواهند داد و این پروژه تبدیل به پروژه‌هایی خواهد شد که بالای ۲۰-۱۰ سال به حال خود رها شده‌اند. مشکل کار ما این است که در این زمینه، شهرک خصوصی شدیم و گرنه شهرک نخودپزان تبریز و آجیل و خشکبار تهران که فعالیتشان در همین راستا بوده هیچ مشکلی ندارند و در همین شرایط کارشان پیش می‌رود.

برش

مجوزهایمان را با دردسر زیاد گرفتیم و شروع به کار کردیم اما جهاد کشاورزی با اینکه باید حامی ما باشد جلو ادامه پروژه را گرفت و در حال حاضر سه سال است که پروژه خوابیده است

◆ **هدف اصلی اشتغال و رونق اقتصادی**

مهدی بنی‌اسدی یکی از اعضای سهامدار پروژه شهرک آجیل و خشکبار مشهد نیز در این خصوص می‌گوید: چهار سال پیش ۶۴۳ میلیون تومان برای سرمایه‌گذاری در این پروژه هزینه کردم که اگر این پول را برای هر چیز دیگری داده بودم اکنون حداقل چهار برابر شده بود. همه ما برای رونق اشتغال و فعالیت در زمینه آجیل و خشکبار که می‌تواند برای کشور ارزآوری داشته باشد وارد این داستان شدیم اما اقدام نسنجیده از سوی جهاد کشاورزی همه سرمایه‌ای که می‌تواند چند هزار نفر را مستقیم یا غیرمستقیم درگیر کند، روی هوا فرستاده است.
وی ادامه می‌دهد: کاش بعضی از مسئولان ما به شرایط حاکم بر اقتصاد، تولید و اشتغال با نگاهی مهربانه‌تر می‌نگریستند و حداقل در راستای فرمایشات مقام معظم رهبری برای رونق تولید و اشتغال اقدام می‌کردند نه اینکه سبب شوند که بخش خصوصی دلسرد شود و دیگر رغبتی برای کار نداشته باشد.

◆ **درخواست حمایت از استاندار و نمایندگان مجلس**

مهذب، عضو هیئت مدیره پروژه شهرک آجیل و خشکبار مشهد عنوان می‌کند: اگر قرار است به رشد اقتصادی دست پیدا کنیم ناگزیر از حمایت از بخش خصوصی هستیم و گرنه خیلی از سرمایه‌گذاری‌هایی که می‌شود محکوم به شکست خواهد بود. در زمینه این پروژه هم شرایط به همین منوال است و ما از مسئولان به ویژه نمایندگان مجلس و شخص استاندار انتظار حمایت داریم.

◆ **حامی که معارض شد!**

شریف یکی دیگر از اعضای هیئت مدیره شهرک نیز می‌گوید: از سال ۹۱ زمین‌های زیادی را به اتفاق دوستان برای ایجاد شهرک در نظر گرفتیم و در برخی از موارد تا پای انعقاد قرارداد پیش رفتیم اما در نهایت زمین فعلی انتخاب شد چون در نظر داشتیم با انتخاب این زمین به اشتغال و اقتصاد مردم این منطقه ضعیف از شهر مشهد کمک کنیم.
وی ادامه می‌دهد: مجوزهایی که در حال حاضر داریم را با دردسر زیاد گرفتیم و شروع به کار کردیم اما سازمان جهاد کشاورزی با اینکه باید حامی ما باشد جلو ادامه پروژه را گرفت و در حال حاضر سه سال است که پروژه خوابیده و سرمایه میلیاردی بخش خصوصی به حال خودش رها شده است.

دبیر شورای هماهنگی بانک‌های خراسان رضوی در گفت‌وگو با قدس:

فرایند اعطای تسهیلات بانکی الکترونیکی می‌شود

رضا طلبی: دبیر شورای هماهنگی بانک‌های استان خراسان رضوی گفت: با فراهم شدن بسترهای لازم توسط بانک‌ها، فرایند اعطای تسهیلات بانکی به صورت کاملاً الکترونیکی اجرا خواهد شد.
حسن مونسان در گفت‌وگو با قدس آنلاین اظهار کرد: بانک مرکزی برنامه‌ای با عنوان اعطای تسهیلات بانکی و انجام فرایند آن به صورت کاملاً الکترونیکی را به بانک‌ها ابلاغ کرده است.
وی با بیان اینکه بانک‌ها برای اجرایی کردن این سیاست باید جوانب این موضوع را به طور کامل مورد بررسی قرار دهند، تصریح کرد: برخی از بانک‌ها در حال آماده کردن بسترهای لازم برای این موضوع هستند اما به دلیل اینکه تمام فرایند دریافت تسهیلات از مرحله درخواست توسط فرد و ثبت اطلاعات تا تأیید استعلام‌ها، دریافت مدارک و اعتبارسنجی باید تعریف و به صورت کاملاً الکترونیکی انجام شود و از این حیث اجرای این برنامه بسیار پیچیده و سنگین است بانک‌ها در حال طراحی یک برنامه نرم‌افزاری جامع و کامل برای این موضوع هستند.
مونسان با اشاره به اینکه این سیاست بانک مرکزی در راستای جلوگیری از بروکراسی اداری و پاسخگویی بهنگام و سریع به مشتریان است، ادامه داد: از طرفی در این برنامه متمرکز بودن همه بانک‌ها به صورت یکپارچه مطرح نیست و هر بانک باید یک برنامه نرم‌افزاری جداگانه و مخصوص تدوین و طراحی کند.
دبیر شورای هماهنگی بانک‌های استان خراسان رضوی با بیان اینکه اجرای فرایند اعطای تسهیلات بانکی به صورت الکترونیکی بخشی از اجرای بانکداری الکترونیک و هوشمند است، تصریح کرد: درباره اینکه از چه زمانی اعطای تسهیلات به مشتریان بانکی باید از این طریق و به صورت کاملاً الکترونیکی انجام شود تاکنون ابلاغی از سوی بانک مرکزی به بانک‌ها صورت نگرفته است.

امروز و همزمان با روز بصیرت صورت می‌گیرد

سرویس‌دهی رایگان خطوط قطار شهری مشهد به راهپیمایان

قدس: مدیرعامل شرکت بهره‌برداری قطار شهری گفت: خطوط قطار شهری مشهد امروز نهم دی ماه، روز بصیرت برای راهپیمایان به صورت رایگان خواهد بود.
وحید مبین مقدم خاطرنشان کرد: به منظور تسهیل در رفت و آمد اقشار مختلف مردم در راهپیمایی روز بصیرت و میثاق امت با ولایت، سرویس‌دهی خطوط قطار شهری مشهد در مسیر رفت از ساعت ۷:۳۰ تا ۹ صبح در تمامی ایستگاه‌های خط یک و دو و از ساعت ۷:۳۰ تا ۱۲ ظهر در ایستگاه میدان شهدا (خط ۲) رایگان خواهد بود.

مدیر شرکت ملی پخش فراورده‌های نفتی استان:

مجوز ساخت ۱۷ جایگاه عرضه سوخت در خراسان رضوی صادر شد

ایرنا: مدیر شرکت ملی پخش فراورده‌های نفتی منطقه خراسان رضوی گفت: از ابتدای امسال تاکنون موافقت اصولی برای ساخت ۱۷ جایگاه عرضه سوخت بنزین و سی.ان.جی در این منطقه صادر شده است.
علی‌اصغر اصغری افزود: از جایگاه‌های یاد شده، دو جایگاه عرضه بنزین در مشهد و یک جایگاه در تربت‌جام تا پایان سال به بهره‌برداری می‌رسند.
وی با بیان اینکه از ۱۷ جایگاه یاد شده، هفت جایگاه مربوط به شهر مشهد است افزود: از این تعداد پنج جایگاه، سوخت بنزین و دو جایگاه، سوخت سی.ان.جی عرضه می‌کنند.

برای ششمین مرحله در سال۹۸ صورت گرفت

اعزام جهادگران سلامت کانون بسیج جامعه پزشکی فریمان به مناطق محروم

قدس: مدیر شبکه بهداشت و درمان شهرستان فریمان گفت: جهادگران سلامت کانون بسیج جامعه پزشکی این شهرستان در قالب تیم «شهید رهنمون» به روستاهای استخر و مزار بی آبه بخش قلندرآباد اعزام شدند.
دکتر محمدعلی پاینده افزود: این ششمین اعزام این تیم به روستاهای بخش قلندرآباد در سال ۹۸ است و بر اساس برنامه ریزی‌های صورت گرفته تا پایان سال جاری این تیم سه مرحله دیگر نیز به این مناطق اعزام خواهد شد.
وی گفت: در این اعزام بیش از ۸۶ مورد خدمت شامل ویزیت پزشک و ماما، مشاوره بهداشتی، تزریقات، کنترل فشار خون و تحویل دارو به صورت رایگان به مراجعان انجام شد.

یادداشت

حجت‌الاسلام هادی صاحبقرانی
مدیرکل تبلیغات اسلامی خراسان رضوی

حماسه ۹ دی ماه آغاز یک تفکر در جامعه اسلامی

حماسه ۹دی، حماسه بصیرت و روز تجدید میثاق ملت با ولایت فقیه است. این روز به بهترین شکل خروش ملت ایران در تقابل با حرمت‌شکنان قیام عاشورا و همچنین اصل ولایت فقیه را نشان و به دنیا اعلام کرد که مردم با واقع‌بینی پای ارزش‌های انقلاب و نظام حضور دارند.
از طرفی حضور پرشور مردم نیز در سال‌های گذشته در مراسم بزرگداشت این حماسه بزرگ، اهمیت آن را به جهانیان گوشزد کرده است که این حضور نشان از هوشیاری و آگاهی مردم دارد که اجازه نمی‌دهند القائات دشمن آن‌ها را تحت تأثیر قرار دهد. از این رو ۹دی صرفاً تنها یک روز یا یک عنوان نیست بلکه آغاز یک تفکر و نگاه و نگرش مردم نسبت به اتفاقات و رویدادهای فعلی و آینده کشور است. از طرفی ارتباط و تأثیرگذاری حماسه ۹دی در تحقق بیانیه گام دوم انقلاب این است که در ۴۰ سال نخست انقلاب ابتدا حرکت عظیم و بزرگ توسط امام خمینی(ره) آغاز و ساختار حکومت اسلامی و جمهوری اسلامی به طور دقیق در کشور پایه‌گذاری شد و رهبر معظم انقلاب نیز در ادامه راه امام(ره) به طور هوشمندانه و دقیق کشور را مدیریت و از بحران‌های مختلف سیاسی، اقتصادی و اجتماعی عبور دادند.
حال در بیانیه گام دوم انقلاب که محوریت آن بر تمدن‌سازی اسلامی است و تأکید ویژه بر استفاده از ظرفیت جوانان دارد یکی از مؤلفه‌های بسیار مهمی که به تحقق این بیانیه کمک خواهد کرد نگاه بصیرتی و ولایت‌مداری است که حماسه ۹دی ماه زمینه و بستر خوبی را برای تحقق این نگاه در جامعه، جایگاه ولایت فقیه و اطاعت کامل از این جایگاه ایجاد کرده است.
از این رو حماسه ۹دی، کمک بسیار زیادی به شکل گرفتن تمدن نوین اسلامی و بسترسازی برای ظهور امام زمان(عج) خواهد کرد. بنابراین افرادی که در جامعه صاحب تریبون بوده و در بین مردم حضور دارند باید با استفاده از همه ظرفیت‌ها نسبت به بصیرت‌افزایی و افزایش آگاهی مردم در همه زمینه‌ها تلاش کنند تا مردم ایران و جامعه اسلامی نسبت به فتنه‌های مختلفی که به بهانه‌های گوناگون ممکن است در بطن کشور رخ دهد بصیرت و شناخت پیدا کنند.

آحادی‌ها

با حضور مدیرکل حفظ آثار و نشر ارزش‌های دفاع مقدس خراسان رضوی و امام جمعه این شهر

از خانواده جانباز انقلاب اسلامی شهر دررود دلجویی شد

دررود-خبرنگارقدس: مدیر کل حفظ آثار و نشر ارزش‌های دفاع مقدس خراسان رضوی با حضور در منزل مرحوم اسداله درودی‌نیا، نخستین جانباز انقلاب اسلامی شهر دررود از خانواده وی دلجویی کرد.
در این دیدار که امام جمعه دررود نیز حضور داشت مسئول بنیاد حفظ آثار و نشر ارزش‌های دفاع مقدس خراسان رضوی فقدان این جانباز فداکار را به خانواده وی تسلیت گفت.
سردار حسینعلی یوسف علیزاده در ادامه گفت: ایثارگران و جانبازان سند افتخار ایران اسلامی هستند و از اینکه به مدت پنج سال همسر و فرزندان به حال عمومی این جانباز رسیدگی کرده‌اند جای قدردانی و تشکر دارد و از این پس باید فرزندان محبت خود را به پای مادر که سرمایه زندگی‌شان هست نثار کنند و مراقبت کنند به دلیل اینکه خانواده اعتقادی هستند بیشتر در معرض خطرند.
در این دیدار صمیمی حجت‌الاسلام حجتی‌نیا، امام جمعه دررود نیز گفت: هر موقع که برای احوالپرسی و پیگیری وضعیت درمان این جانباز انقلاب اسلامی و دفاع مقدس می‌آمدیم با وجود تمام مشکلاتی که در زمینه تأمین دارو و درمان وجود داشت، مرتب زبان به شکر و سپاس خداوند باز می‌کرد و در تمام مراسم عمومی مثل راهپیمایی روز جهانی قدس و روز ۲۲ بهمن با اینکه مدت‌ها در منزل بستری بود، با صندلی چرخدار حضور داشت.
گفتنی است، اسداله درودی‌نیا که در جریان پیروزی انقلاب اسلامی در سال ۵۷ در تظاهرات‌های مردمی علیه رژیم طاغوت حضور داشت، هنگام شرکت در یک راهپیمایی در شهر دررود در ۱۲ آبان ماه سال ۵۷ از ناحیه پا مجروح شد.
این جانباز سرافراز به مدت دو سال در جبهه‌های جنگ تحمیلی مسئول شناسایی شهدای دفاع مقدس بود و در همان سال‌ها جانباز شیمیایی شد.
اسداله درودی‌نیا پس از تحمل پنج سال بیماری ریوی و بستری شدن در منزل چهار روز پیش دار فانی را وداع گفت و به یاران شهیدش پیوست.
پیکر این جانباز سرافراز در گلزار شهدای دررود خاکسپاری شد.

سوژه از شما / پیگیری از ما

قدس ویژه خراسان
در راستای رسالت مطبوعاتی وظیفه خود می داند در جهت رفع مشکلات مردمی، سوژه های ارسالی از سوی خوانندگان عزیز را پیگیری و منعکس کند.
منتظر سوژه های شما از طریق سامانه پیامکی هستیم.
لطفاً ابتدای پیام کلمه «سوژه» را قید نمایید.
شماره پیامک: ۳۰۰۰۷۲۳۰۵

آب و هوا

پیش‌بینی بارندگی در خراسان‌رضوی از فردا

قدس: هواشناسی خراسان‌رضوی اعلام کرد: بارندگی در مناطق جنوبی، غربی و مرکزی استان خراسان‌رضوی در روزهای سه‌شنبه و چهارشنبه هفته جاری شدت می‌گیرد.
بر این اساس طی این مدت میزان بارندگی‌ها برای بخش‌های شمالی و شمال‌شرقی استان خراسان‌رضوی اندک پیش‌بینی شده است. همچنین امروز دوشنبه نیز بارش‌های خفیفی برای جنوب‌غربی استان پیش‌بینی شده است.

روی خط خبر

مدیرکل هواشناسی:

حجم بارش زمستانی در خراسان‌رضوی طبیعی است

ایرنا: مدیرکل هواشناسی خراسان‌رضوی گفت: میزان بارش‌ها در مناطق مختلف این استان در فصل زمستان امسال در حد طبیعی و بیش از حد طبیعی پیش‌بینی شده است. محسن عراقی‌زاده افزود: براساس پیش‌بینی‌های انجام شده میزان بارش‌ها در طول دی ماه امسال در خراسان‌رضوی شرایط طبیعی دارد، اما این بارش‌ها در بهمن ماه در شمال استان طبیعی و در جنوب استان کمتر از میزان طبیعی پیش‌بینی شده است. وی اضافه کرد: براساس پیش‌بینی‌های انجام شده میزان بارش‌ها در اسفند ماه امسال در تمام استان خراسان‌رضوی طبیعی و کمی بیشتر از طبیعی پیش‌بینی شده است.
وی در عین حال صحت بولتن پیش‌بینی‌های فصلی هواشناسی را بین ۶۵ تا ۷۰ درصد عنوان کرد. عراقی‌زاده همچنین با اشاره به وضعیت دمای استان در فصل زمستان امسال گفت: در ماه‌های دی، بهمن و اسفند میانگین دمای هوا در استان بالاتر از میزان طبیعی پیش‌بینی شده است. وی افزود: بر پایه این پیش‌بینی‌ها میانگین دمای هوا برای ماه‌های دی و اسفند امسال در خراسان‌رضوی بین نیم تا یک درجه بالاتر از میزان طبیعی پیش‌بینی شده و میانگین دمای بهمن ماه استان هم یک درجه بیشتر از میزان طبیعی خواهد بود. مدیرکل هواشناسی خراسان‌رضوی گفت: در بهمن ماه امسال نسبت به ماه‌های دی و اسفند بارش کمتری در خراسان‌رضوی رخ خواهد داد و دما افزایش بیشتری نسبت به میزان طبیعی دارد.

معاون استاندار خراسان‌رضوی:

باید در قبال توانیابان مسئولیتمان را بیشتر کنیم

قدس: معاون هماهنگی امور عمرانی استانداری گفت: باید به سمت پررنگ کردن مسئولیت اجتماعی در قبال توانیابان برویم.
احمد یزدان‌پناه در جلسه ستاد استانی مناسب‌سازی تصریح کرد: دولت در قبال توانیابان وظایفی دارد که با توجه به بضاعت خود کما بیش آن‌ها را انجام می‌دهد و بر روند مناسب‌سازی دراماکن عمومی و ادارات نظارت می‌کند ولی این‌ها به تنهایی گره‌ای از مشکلات توانیابان نمی‌گشاید و باید مسئولیت اجتماعی هم پررنگ شود. وی افزود: مناسب‌سازی برای توانیابان علاوه بر صدور بخش‌نامه و دستورهای حاکمیتی مستلزم این است که مصوبات ستاد هم به سمت اجرایی شدن پیش برود. در این جلسه گزارش معاونت حمل ونقل شهرداری مشهد ارائه و از جمله اعلام شد که پرداخت یارانه حمل ونقل بابت استفاده توانیابان از تاکسی (به میزان ۵۰درصد و برای ۶۰سفر در ماه) آغاز شده و استفاده رایگان از اتوبوس و قطار شهری و پارکینگ الیت رایگان و خرید تجهیزات مناسب‌سازی ون‌ها و اتوبوس‌ها در حال انجام است. بنا بر این گزارش، توانیابان برای استفاده از تسهیلات در نظر گرفته شده باید در سامانه مربوط نام‌نویسی کنند. همچنین گزارش اقدامات انجام شده توسط سازمان نظام مهندسی ارائه و از جمله اعلام شد که با همکاری شهرداری ضوابط مناسب‌سازی در پروانه‌ها قید می‌شود ولی درباره پایانکار حجم قابل ملاحظه‌ای از ساختمان‌ها در مشهد بدون پایانکار و با مبایعه‌نامه خرید و فروش می‌شوند.

در مراسم ساخت خط مهندسی دفن پسماند کشور در مشهد عنوان شد

به‌زودی خط بازیافت کاغذ از زباله‌های خشک راه‌اندازی می‌شود

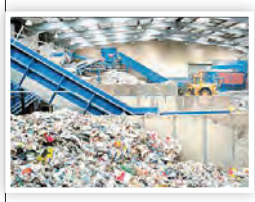

قدس: عملیات اجرایی بزرگ‌ترین لندفیل مهندسی دفن پسماند کشور با اعتبار ۱۲ میلیارد تومان روز گذشته در مشهد آغاز شد. معاون خدمات و محیط زیست شهرداری مشهد در این مراسم گفت: اغلب کلانشهرها با معضل تولید حجم زیاد پسماند شهری روبه‌رو هستند که باید مدیریت صحیح و کامل در این زمینه وجود داشته باشد. مهدی یعقوبی با اشاره به تولید روزانه ۲ هزار تن زباله در مشهد افزود: مهم‌ترین گام در مدیریت پسماند مرحله تفکیک زباله از مبدأ است که منجر به کاهش حجم تولید زباله می‌شود. مدیرعامل سازمان مدیریت پسماند شهرداری مشهد هم با اشاره به اینکه یکی از مشکلات حوزه پسماند شیرآبه است، اظهار کرد: بر این اساس در محل دفن زباله جدید طرح جمع‌آوری و بازچرخانی شیرابه‌های پسماندها را مورد توجه قرار داده‌ایم. ابوالفضل کریمیان ادامه داد: همچنین تا پایان سال خط بازیافت کاغذ با ظرفیت ۲۵ تن با ۱۲ میلیارد تومان اعتبار راه‌اندازی خواهد شد. رئیس کمیسیون خدمات و محیط زیست شهری شورای اسلامی شهر مشهد نیز در این مراسم گفت: روزانه ۵۸ هزار تن زباله در کشور جمع‌آوری می‌شود که فقط ۱۰ درصد آن به صورت بهداشتی دفن می‌شود. محمد حاجیان شهری ادامه داد: آغاز پروژه دفن مهندسی بهداشتی پسماند گامی بزرگ در راستای حفظ محیط زیست است و خوشحالیم که این پروژه در مشهد وارد مدار اجرایی شد. به گفته کارشناسان در هر میلی‌گرم شیرابه پسماندهای آلوده، بیش از ۱۰۰ میلیون باکتری مضر وجود دارد که این میزان باکتری عامل انتقال بیش از ۱۱۸ نوع بیماری حاد می‌شود.
براساس پژوهش‌های صورت گرفته، یک لیوان شیرابه قادر است یک درخت تناور را به طور کامل از ریشه بخشکاند.

رئیس پلیس فتا خراسان‌رضوی یک عملیات سایبری را شرح داد

جبران باخت از متهم، قمارباز حرفه‌ای ساخت!

عقیل رحمانی ◆ رئیس پلیس فتا خراسان‌رضوی درحالی از دستگیری یک قمارباز حرفه‌ای طی یک عملیات پیچیده پلیسی خبر داد که یکی از دلایل ایجاد شبکه گسترده قماربازی آنلاین توسط متهم را، جبران شکست و به دست آوردن پول‌های بر باد رفته اعلام کرد.

◆ رهگیری یک سرنخ

سرهنگ جواد جهانشیری، رئیس پلیس فتا خراسان‌رضوی در تشریح این اقدام سایبری و دستگیری یک گرداننده سایت قمار، گفت: یکی از وظایف متداول کارشناسان پلیس فتا خراسان‌رضوی، رصد و پایش فضای مجازی و شناسایی لانه‌ها و بسترهای جرم در آن فضا است.
در این زمینه هم تیم‌های کارشناسی زبده و حرفه‌ای به صورت ۲۴ ساعته در مقر پلیس فتا استان مستقر هستند. آن‌ها تمامی سرنخ‌ها و تحرکات مشکوک را به دقت رهگیری و عامل و یا عاملان جرم را که در برخی پرونده‌ها و به واسطه اقدامات سایبری صورت گرفته و در پس پرده چندین لایه و تودرتو دست به اقدامات مجرمانه خویش می‌زنند را شناسایی می‌کنند.
سرهنگ جواد جهانشیری ادامه داد: در این مورد که به شرح آن خواهیم پرداخت، کارشناسان پلیس فتا استان چندی پیش پی‌بردند یک سایت قمار به صورت گسترده در فضای مجازی در حال فعالیت و عضوگیری است.
از سوی دیگر و با گسترده شدن دایره اقدامات پلیسی معلوم شد گردانندگان یا گردانندگان آن برای جذب هرچه بیشتر عضو، در کانال‌های تلگرامی و دیگر گروه‌های فعال در این فضا دست به تبلیغات واهی و اغواکننده‌ای زده‌اند.
رئیس پلیس فتا خراسان‌رضوی به شیوه گرفتار کردن کاربران فضای مجازی در باتلاق قمارخانه‌های آنلاین اشاره و در این زمینه عنوان کرد: باتوجه به اینکه یکی از شیوه‌های متداول در این گونه اقدامات که فقط برای به دست آوردن سرمایه‌های باد آورده، وعده برنده شدن ارقام نجومی است، دستور شناسایی مجرمان پشت پرده ماجرا صادر شد.

◆ شناسایی لیدر قمارخانه مجازی در یک کلوپ

وی تصریح کرد: به سرعت این موضوع در دستور کار کارشناسان پلیس فتا قرار گرفت و آن‌ها برای شناسایی هدف از راه‌های مختلفی بهره بردند تا اینکه سرانجام موفق شدند فردی را در مشهد شناسایی کنند که همه‌چیز به او ختم می‌شد.
سرهنگ جواد جهانشیری ادامه داد: وقتی محل اختفای متهم به صورت دقیق و حرفه‌ای نقطه‌یابی شد، معلوم شد عامل این اقدام که جوانی حدوداً سی وپنج ساله بود، مسئول یک مرکز بازی‌های رایانه‌ای است که روزانه افراد زیادی به آنجا رفت‌وآمد می‌کنند.
همین سرنخ کافی بود تا فرضیه‌ای دیگر پیش‌روی تیم‌های عمل‌کننده قرار بگیرد و آن هم این بود که احتمال داشت مجرم حرفه‌ای افرادی که به محل تردد دارند را به نوعی در این اقدام مجرمانه گرفتار کرده باشد.

برش

مأموران دریافتند فرد متخلف با شیوه‌های خاصی مانند خرید رمز ارزها (ارزهای مجازی) و... وجوه را از کارت‌های بانکی خارج و پس از آن پولشویی را رقم می‌زده است

◆ گردش مالی ۵۰ میلیونی کارت‌های اجاره‌ای!

در این مرحله از عملیات، تیم‌های پلیسی از فاز بررسی‌های سایبری خارج و به صورت میدانی و پوششی ماجرا را پیگیری کردند که به این واسطه مهر تأیید بر فرضیه مذکور خورده شد و برگ دیگری از عمق تخلفات گرداننده قمارخانه مجازی نمایان و معلوم شد او به واسطه ارتباطی که با برخی افراد در آن واحد صنفی داشته، توانسته بود اعتماد آن‌ها را جلب و کارت‌های بانکی زیادی را از مشتریان خود اخذ و در ازای آن به مالک هر کارت به صورت ماهیانه چند صد هزار تومان پول پرداخت می‌کرد.
رئیس پلیس فتا استان درباره بررسی برخی حساب‌های مورد استفاده مجرم اشاره و در این رابطه هم بیان کرد: در شاخه بعدی گردش حساب چند کارت بانکی که پلیس توانسته بود اطلاعات آن‌ها را به دست بیاورد، با دستور قضایی مورد تحقیق قرار گرفت که در پی آن مشخص شد برخی کارت‌ها به صورت میانگین روزانه حدود ۵۰ میلیون تومان واریزی داشته است. این اطلاعات مبین سودجویی‌های کلان گرداننده قمارخانه مجازی بود، در مقابل هم عملیات نهایی و دستگیری متهم کلید خورد و او در یک فرصت مناسب غافلگیر و بازداشت شد.

◆ ماجرای متهمی که برای جبران باخت‌ها قمارباز شد

گرداننده قمارخانه آنلاین پس از آنکه به مقر پلیس منتقل و مورد بازجویی‌های فنی قرار گرفت، در مقابل مستندات دقیق پلیس هیچ راه فراری نداشت و مدعی شد: همه‌چیز از باخت ۳۰۰ میلیونی‌ام در یک سایت قمار رقم خورد. چون در مرحله اول وقتی وارد قمار شدم و مبلغی را بردم، وسوسه شدم پول بیشتری بگذارم. این کار که صورت گرفت باخت‌ها هم آغاز شد و کار به جایی رسید که خانه و ماشینم را هم فروختم. هر مرتبه هم با این هدف وارد قمار می‌شدم که باخت‌های قبلی جبران شود و به نوعی معتاد این کار شده بودم، اما هرگز نتوانستم به خواسته خود برسم. برای همین هم به فکر این افتادم که خودم یک سایت قمار دایر کنم و با همین شیوه‌ای که باخته بودم، پول‌های از کف رفته را دوباره زنده کنم.
کارت‌های اجاره‌ای هم برای آن بود که پول شارژ اکانت و شرکت در بازی قمار به آن‌ها واریز شود و ردی از من در میان نباشد.
رئیس پلیس فتا استان در ادامه گفت: با توجه به دیگر اقدامات مورد نیاز صورت گرفته در این پرونده برای مشخص شدن سرانجام وجوه واریز شده به کارت‌ها، مأموران دریافتند فرد متخلف با شیوه‌های خاصی مانند خرید رمز ارزها (ارزهای مجازی) و... وجوه را از کارت‌های بانکی خارج و پس از آن پولشویی را رقم می‌زده است.
همچنین از ناحیه متهم یک خودرو گرانقیمت هم توقیف شد و دیگر ابعاد پرونده همچنان در دست بررسی و پیگیری است.

مخاطبان گرامی!
لطفاً نظرات خود را در خصوص مطالب حوادث به شماره ۳۰۰۰۷۲۳۰۵ پیامک کنید.

رخ در رخ

مخاطبان عزیز خرسندیم که ارتباط دوسویه با این رسانه در ارسال سوژه از سوی شما خوانندگان گرامی به ثمر نشسته است، بنابراین امیدواریم مسئولان دستگاه‌های اجرایی با پاسخ خود، ما را در این مسیر همراهی کنند. شما می‌توانید از طریق سامانه پیامکی ۳۰۰۰۷۲۳۰۵ با ما در تماس باشید.

◆ چرا مترو نمازخانه ندارد؟

متأسفانه علاوه برنبود سرویس بهداشتی در مترو مشهد، هیچ مکانی برای نمازخانه هم در نظرنگرفتند. من هنگام خورشیدگرفتگی صبح پنجشنبه در مترو بودم. نه در خط ۱ و نه در خط ۲ جایی برای خواندن نماز آیات پیدا نکردم، این درحالی است که در کشورهای فرانسه و ژاپن که غیرمسلمان هستند در متروهایشان نمازخانه دارند.
۹۳۶...۶۱۵۸

◆ چرا تابلوهای نمایشگر آلودگی را خاموش می‌کنند؟

چرا شهرداری تابلوهای نمایشگر آلودگی را خاموش می‌کند؟ این تابلوها با پول مردم برای اطلاع از آلودگی نصب شده تا جانبازان و بیماران در آن زمان بیرون نروند.
۹۱۵...۲۹۸۶

◆ دولت بر کار پزشکان هیچ نظارتی ندارد

دولت بر کار پزشکان هیچ نظارتی ندارد و آن‌ها را به حال خود رها کرده است، فقط زورش به مغازه‌دارها ومشاغل آزاد می‌رسد. هر دکتری دستمزدش را خودش تعیین می‌کند و هیچ تعرفه مشخصی ندارد و برای یک عمل سرپایی پول میلیونی می‌گیرد.
۹۳۰...۵۱۸۵

◆ تمسخر لهجه مشهدی؛ کسی برخورد نمی‌کند!

برنامه مستند مسابقه خانه ما در شبکه نسیم که سعی دارد سبک زندگی ایرانی اسلامی را ترویج کند در نخستین قسمت سری هشتمش سه خانواده مشهدی شرکت‌کننده‌اش را معرفی کرد، اما برخلاف قسمت‌های قبلی، درباره باغ‌وحش مشهد و بعضی از کلمات لهجه مشهدی دخالت بی‌جا و توهین‌آمیزی کرد و عملاً لهجه مشهدی را مسخره کرد. نباید اجازه داد هر کسی تحت هرعنوانی لهجه زیبای مشهدی را مسخره کند یا درباره بایدها و نبایدهای مشهد اظهارنظر مداخله‌جویانه‌ای داشته باشد.
یک شهروند

◆ درخواست پمپ گاز در کلات

از مسئولان کلات نادر درخواست راه‌اندازی جایگاه پمپ گاز را داریم.
۹۱۵...۵۹۱۳

◆ نان‌ها همچنان بی‌کیفیت هستند

نانوایی‌ها نان را گران کرده‌اند، اما کیفیت هیچ تغییری نکرده است. مردم چه گناهی کرده‌اند که باید نان بی‌کیفیت را با قیمت بالا خریداری کنند.
۹۳۷...۹۸۴۲

◆ پاسخ شهرداری منطقه ۲ به یک پیام

با عنایت به پیام تصویری مندرج در روزنامه قدس مورخ ۲۷ آذرماه ۱۳۹۸ صفحه ۳ ویژه‌نامه قدس خراسان با عنوان «آسفالت و قیرپاشی بدون علائم هشداردهنده» در محدوده بولوار جانباز، به اطلاع می‌رساند تذکرات و مکاتبات لازم با شرکت محترم گاز در خصوص ضرورت رعایت موارد ایمنی، استفاده از عامل پرچم زن برای هدایت خودروهای عبوری و رعایت سایر ضوابط و شرایط انجام شده است.

زاویه تصویر

تریلی با پلاک مخدوش در بزرگراه آزادی

عکس: احمد فیاض

مخاطبان گرامی! می‌توانید عکس‌ها و سوژه‌های خود را در حوزه‌های شهری، اجتماعی و ... به ایمیل زیر ارسال نمایید.
khorasanemrooz@yahoo.com

روی خط حادثه

با هوشیاری پلیس خراسان‌جنوبی کشف شد

محموله پستی پارچه قاچاق از کار درآمد!

خط قرمز: رئیس پلیس آگاهی خراسان‌جنوبی از کشف ۱۱ هزار و ۱۶۰کیلوگرم پارچه قاچاق به ارزش ۱۴میلیارد و ۲۵۶ میلیون ریال خبر داد.
سرهنگ سیدغلامرضا حسینی در تشریح این خبر اظهار کرد: مأموران پلیس آگاهی استان در راستای مبارزه با قاچاق کالا و ارز از حمل یک محموله قاچاق مطلع و بررسی موضوع را در دستور کار خود قرار دادند. وی افزود: مأموران هنگام کنترل محورهای عبوری در محور زاهدان- بیرجند خودروی حامل کالای قاچاق را شناسایی و به راننده آن دستور ایست دادند که در بازرسی از آن ۱۱ هزار و ۱۶۰کیلوگرم پارچه روسری از نوع حریر کشف کردند. کارشناسان ارزش آن را ۱۴میلیارد و ۲۵۶ میلیون ریال برآورد کردند. سرهنگ حسینی تصریح کرد: مأموران در پی بررسی مدارک و مستندات موجود دریافتند این محموله قاچاق از استان‌های شرقی کشور تحت عنوان مرسوله پستی بارگیری شده که با هوشیاری مأموران پلیس‌آگاهی ماجرا لو می‌رود. در ادامه خودرو توقیف و یک متهم در این زمینه دستگیر شد.
رئیس پلیس‌آگاهی استان با اشاره به اینکه روند تحقیقات برای دستگیری دیگر متهمان پرونده در دستور کار است، خاطرنشان کرد: مبارزه با کالای قاچاق ضامن توسعه و رشد اقتصاد داخلی است که در این زمینه همراهی و همکاری تمام نهادها و بخش‌ها با نیروی انتظامی ضروری است.

در پی بازرسی از چند واحد صنفی صورت گرفت

کشف بیش از ۲۰۰ میلیون ریال کالای قاچاق

بجنورد- خبرنگار قدس: فرمانده انتظامی شهرستان اسفراین از کشف ۲۶۹ میلیون ریال انواع کالای قاچاق در این شهرستان خبر داد . سرهنگ جاوید مهری با اعلام جزئیات این خبر گفت: طرح مبارزه با کالای قاچاق به منظور ارتقای امنیت اجتماعی و برخورد با متخلفان در سطح شهرستان اجرا که در همین رابطه، سه واحد صنفی عطاری با هماهنگی مقام قضایی مورد بازرسی قرار گرفت. وی با اشاره به اینکه مأموران در بازرسی از این واحدهای صنفی ۱۴۹ عدد انواع لوازم آرایشی قاچاق، ۲۶ کیلوگرم پودر خوراکی قاچاق و بیش از ۶ هزار عدد قرص غیرمجاز و قاچاق کشف و ضبط شد، افزود: در همین رابطه تعداد ۸ هزار نخ سیگار قاچاق نیز کشف و ضبط شد. این مقام انتظامی با بیان اینکه در اجرای این طرح سه نفر متهم نیز دستگیر و به مقر انتظامی منتقل شدند، تصریح کرد: این افراد پس از تشکیل پرونده برای انجام مراحل قانونی به مراجع قضایی معرفی شدند.
فرمانده انتظامی شهرستان اسفراین تصریح کرد: ارزش کالای قاچاق ۲۶۹ میلیون ریال برآورد شده است.

سارق آهن‌آلات پشت میله‌های زندان

بجنورد- خبرنگار قدس: فرمانده انتظامی شهرستان راز و جرگلان از دستگیری سارق حرفه‌ای آهن‌آلات کمتر از ۲۴ ساعت در این شهرستان خبر داد .
سرهنگ عبدالله صادقی با اعلام جزئیات این خبر گفت: در پی اعلام خبری مبنی بر وقوع یک مورد سرقت آهن‌آلات در بخش یکه‌سعود موضوع با جدیت در دستور کار مأموران انتظامی این بخش قرار گرفت.
وی با اشاره به اینکه مأموران با انجام یکسری اقدامات فنی و پلیسی موفق شدند سارق و محل اختفای وی را مورد شناسایی قرار دهند، افزود: سارق در یک عملیات غافلگیرانه دستگیر و پس از تشکیل پرونده به مراجع قضایی معرفی شد.
این مقام انتظامی گفت: اموال مسروقه نیز از محل اختفای این فرد کشف و به مالباخته تحویل داده شد.

برخورد پراید و تیبا حادثه آفرید

باشگاه خبرنگاران: بر اثر تصادف دو خودرو در جاده مشهد- نیشابور هشت نفر مجروح شدند.
محمد علیشاهی، مسئول روابط عمومی مرکز مدیریت حوادث و فوریت‌های پزشکی دانشگاه علوم پزشکی مشهد گفت: این حادثه حوالی ساعت ۱۰ صبح روز گذشته بر اثر تصادف دو خودرو پراید و تیبا در سه‌راهی باغچه (جاده مشهد - نیشابور) رخ داد که در پی آن هشت نفر مجروح شدند. وی ادامه داد: برای امدادرسانی به مجروحان حادثه‌دیده سه دستگاه آمبولانس به محل اعزام شد.
مسئول روابط عمومی مرکز مدیریت حوادث و فوریت‌های پزشکی دانشگاه علوم پزشکی مشهد گفت: ۶ نفر از مجروحان این حادثه به بیمارستان امدادی مشهد انتقال یافته و دو نفر از مصدومان نیز توسط تکنسین‌های اورژانس ۱۱۵ در محل حادثه درمان شدند.

پروانه فعالیت شکارچیان متخلف در فریمان باطل شد

خط قرمز: رئیس اداره محیط زیست فریمان گفت: مأموران یگان حفاظت محیط زیست این شهرستان حین گشت و کنترل منطقه و در راستای کنترل پروانه‌های عادی شکار و صید پرندگان وحشی در منطقه شاهان گرماب ، به یک دستگاه خودرو مشکوک شدند که پس از بررسی و بازرسی خودرو یک قبضه اسلحه شکاری، پنج فشنگ و لاشه یک قطعه کبک را کشف و ضبط کردند.
مهندس جواد ستوده ادامه داد:متخلفان پس از تشکیل پرونده به دادسرای شهرستان معرفی و بابت ضرر و زیان وارده به محیط زیست مبلغ ۲میلیون تومان را پرداخت کردند و پروانه شکار آن‌ها نیز به خاطر تخلف انجام شده باطل شد.

گفت‌وگوی قدس با پدر استوار دوم شهید «جعفر رفیعی» در آستانه شهادتش

به یاد پسرمان مدرسه ساختیم حالا ۶۰ فرزند داریم

سرور هادیان ◆ ۱۰ سال از شهادت جگرگوشه‌شان می‌گذرد اما همچنان در فراقش بی‌قرارند. آرامش قلبی‌شان برای آن است که پاره دلشان در راه امنیت مرزهای کشورمان شهید شده واکنون در پناه خدا آرام گرفته است. استوار دوم جعفر رفیعی، شهید مبارزه با مواد مخدر، جوان ۲۲ ساله ای بود که درآستانه سالروز شهادت این شهید مرزبانی به سراغ خانواده اش می‌روم. مادر شهید اشرف خانم پس از گذشت ۱۰ سال هنوز هم یادآوری خاطرات پاره تنش برایش دشوار است.

◆ شهادت در ایام تولد

از این رو پدرشهید این گفت‌وگو را می‌پذیرد و به من می‌گوید: پسرم در راه امنیت کشورمان شهید شد و امروز ۱۰ سال از روزی می‌گذرد که خبرشهادت پسرمان را از طریق یکی از دوستانش شنیدیم باورمان نمی‌شد. آخر دو روز قبل هشتم دی ماه مادرش با جعفربرای تبریک روز تولدش صحبت کرده بود.
در آن روز تلفن قطع شد و این آخرین مکالمه پسرمان با ما بود. وی می‌افزاید: شنبه بود که فرمانده نیروی انتظامی استان شهادتش را تأیید کرد.
جعفر ۱۱دی ماه ۸۸ به همراه یازده همرزمش در یگان تکاور نیروی انتظامی طی درگیری با اشرار و قاچاقچیان مسلح دربخش دیهوک خراسان جنوبی به شهادت رسید. پسرم هنگام شهادت ۲۲ سال داشت و۱۴دی ماه در گلزار شهدای بهشت رضا(ع) به خاک سپرده شد.
آقای مهدی رفیعی پدرشهید که درحال حاضر بازنشسته ناجاست می‌افزاید: جعفر سرباز سپاه بود و بعد به استخدام نیروی انتظامی درآمد. وقتی خبر شهادت پسرم را آوردند باور نکردم، همان جا از خدا خواستم اگر این خبر درست است یا به من صبر دهد یا مرا هم ببرد.

◆ روزگار فراق

وی توضیح می‌دهد: همسرم به جعفر خیلی وابسته و علاقه عجیبی بین آن‌ها بود تا جایی که جعفرهمیشه به مادرش می‌گفت مامان دلم نمی‌خواهد پیرشوی. دلم می‌خواهد همیشه جوان ببینمت. جعفر روز درمیان با مادرش تماس تلفنی داشت، چون هر دو دلتنگ هم بودند. سه تا پسر و یک دختر دیگر هم حاصل زندگی مشترکمان است و جعفر فرزند سوم خانواده بود. وقتی سراغ فرزندان دیگرشان را می‌گیرم می‌گوید همه ازدواج کرده‌اند و فقط حمیدرضا امسال دیپلمش را گرفته است.

◆ از بسیج تا نیروی انتظامی

پدر شهید با بیان اینکه هر ماه ۱۰ روز جعفر به مرخصی می‌آمد خاطرنشان کرد: جعفر پسری بسیار با اخلاق و مهربان واهل کمک کردن بود. او قبل از رفتن به سربازی و ورود به نیروی انتظامی بسیجی بود و درمنطقه خودمان درمسجد ابوالفضلی در پایگاه بسیج مسجد همیشه حضور داشت. دیپلم کامپیوتر بود و در دورانی که استخدام شده بود، مادرش برایش خواستگاری می‌رفت و ما مثل همه پدر و مادرها آرزوی دیدن او را در لباس دامادی داشتیم اما اوکه متولد ۸ دیماه سال ۶۶ دو روز پس از سالگرد تولدش در ۲۲ سالگی شهید شد.

◆ شهادت در عملیات

وی درباره شهادت پسرش بیان کرد: ماشین حمل مواد مخدر که گویا حامل حدود ۲/۵ تن مرفین بوده است که توسط نیروی انتظامی و مین‌های جا گذاشته شده در جاده منفجرمی‌شود و موتورسوارهای اشرار که همراه ماشین حمل مواد مخدر بودند پس از این انهدام به بیراهه و کوه می‌روند. گویا دراین عملیات نیروهای انتظامی از قبل سه دسته می‌شوند و پسرمن همراه با ۱۱ نفر دیگر در گروه بعدی بوده است که وقتی نزدیک آن منطقه می‌شوند، اشرار که به کوه پناه برده بودند آن‌ها را محاصره می‌کنند و همه ۱۱ نفر را به شهادت می‌رسانند.
از خاطرات پسرش که می‌پرسم، پدرشهید می‌گوید: پسرم دست به خیر داشت و به هر کسی که می‌توانست کمک می‌کرد پس از شهادتش خیلی از دوستانش به ما مراجعه کردند تا مبالغی را که از او قرض گرفته بودند را به ما پس بدهند. ما هم گفتیم، او دلش خواسته به شما پول بدهد و از هیچ کدام پولی را پس نگرفتیم.

◆ ساخت مدرسه به نام پسرمان

می‌دانم خانواده شهید رفیعی همانند پسرشان روحیه‌ای والایی دارند. شنیده ام با بیمه عمر فرزندشان مدرسه ای ساخته اند. وی در این باره توضیح می‌دهد: نیروهای نظامی نیروهایشان را بیمه عمر می‌کنند که به خانواده فرد تعلق می‌گیرد.
وقتی بیمه عمر را گرفتیم با پیشنهاد مادرش قرارشد آن را صرف ساخت مدرسه ابتدایی در منطقه ای محروم کنیم. ابتدا به آموزش و پرورش مراجعه کردیم و سرانجام درمنطقه تبادکان در روستای زین الدین به اتفاق گروه نوسازی مدارس در زمین وقفی که یک هزار و ۵۰۰ مترمربع بود، یک دبستان سه کلاسه به نام شهید جعفر رفیعی را ساختیم.
این پدرشهید صبور بیان می‌کند: حدود ۶۰ دانش آموز در این مدرسه درس می‌خوانند وهر زمان به آن مدرسه می‌رویم دلمان آرام می‌شود. بچه‌هایی که درس می‌خوانند و ما از درس خواندن و موفقیت آن‌ها خوشحال هستیم و این روزها هم مشغول نقاشی دیوارها و شعارنویسی مدرسه هستیم.

◆ باقیات و صالحات

وی خاطرنشان می‌کند: همچنین همان دوران شهادت پسرمان ۲۵ متر از زمین مجموعه حسینیه جامعه الحسین از هیئت رزمندگان واقع در بولوار مصلی را به نیت پسر شهیدمان خریداری کردیم تا ما هم در مراسم‌های مذهبی و دعاها برای پسرشهیدمان سهیم باشیم.

فرهنگ و هنر

برگزاری نمایشگاه «کاردستی‌های یلدایی من» در نیشابور

نیشابور-خبرنگارقدس: با اهتمام کتابخانه پستی کانون پرورش فکری کودکان ونوجوانان نمایشگاه«کاردستی‌های یلدایی من» در مرکز شماره یک کانون پرورش فکری کودکان و نوجوانان واقع در باغ ملی نیشابور برپا شد.
مسئول کتابخانه پستی کانون پرورش فکری کودکان ونوجوانان نیشابور اظهارکرد: با هدف ارج نهادن به آداب و رسوم کهن ایرانیان و زنده نگه داشتن فرهنگ بومی و هنرهای دستی و سنتی شهرستان نیشابور این نمایشگاه برپا شد.
زهره اکبرآبادی گفت: در نمایشگاه «کاردستی‌های یلدایی من»۳۰۰ اثر کاردستی با ابزاری چون نمد، پارچه، مقوا، چوب، دور ریختنی‌ها، گل و پنبه توسط دانش آموزان روستایی پایه اول تا ششم ساخته شده است.
وی خاطرنشان کرد: در این نمایشگاه آثار دانش‌آموزان روستایی پایه اول تا ششم روستاهای پیرکماج، ملکنده، آهوان، رئیسی، حصارگل، روح آباد کال، کاریزک کال، قلعه نوداغی در معرض دید عموم علاقه‌مندان قرار گرفته است.
این نمایشگاه تا ۱۵ دی ۹۸ هر روز از ساعت ۸ صبح الی ۱۲ ظهر ویژه عموم علاقه مندان دایراست.

روی صحنه

کدام نمایش‌ها فصل زمستان در مشهد به روی صحنه می‌رود؟

تسنیم: این روزها ۱۲ نمایش میهمان دوستداران تئاتر در مشهد است و هر روز به روی صحنه می‌روند. «مکبث»، «ویترین»، «عروس سرخ»، «ریبوت»، «از خودت نترس»، «بوفالو آمریکایی»، «من نبودم دستم بود»، «ربات کوچولو و تهمینه»، «پدرانه»، «اعترافات یک زندگی معمولی»، «حسنی نگو یه دسته گل» و «کارنامه بندار بیدخش» در سالن‌های نمایش مشهد در حال اجراست.
«مکبث» نمایشی به نویسندگی امین رضایی اردانی و کارگردانی امین رضایی اردانی، مسعود میرنیکزاد و وحید عباسی است. این نمایش امروز ساعت ۱۸:۳۰ در سالن اصلی تئاتر شهر اجرا می‌شود.
«ویترین» نمایشی به نویسندگی کیوان صباغ و کارگردانی سعید صادقی است. این نمایش امروز ساعت ۱۹ در محل تماشاخانه استاد انوشیروان ارجمند، پردیس تئاتر مستقل به روی صحنه می‌رود.
«حسنی نگو یه دسته گل» نمایشی به نویسندگی و کارگردانی خسرو نایبی فرد است. این نمایش که در ژانر کودک است و ساعت ۱۸:۳۰ در محل کانون پرورشی فکری کودکان به روی صحنه می‌رود.
«از خودت نترس» نمایشی به نویسندگی، کارگردانی مسیحا ابوعلی است. این نمایش امروز ساعت ۱۸در محل تماشاخانه استاد نوری اجرا می‌شود.
«ریبوت» نمایشی به کارگردانی امیرحسین آژیر ارشد است. این نمایش امروز ساعت ۱۸ در محل تماشاخانه اشراق اجرا می‌شود. «عروس سرخ» نمایشی به نویسندگی و کارگردانی فرشید تمری است. این نمایش روزهای پنجشنبه و جمعه ساعت ۱۹:۳۰ در محل هتل ثامن، سالن آمفی تئاتر ایثار به روی صحنه می‌رود.
«من نبودم دستم بود» امید پسر بچه شیطونی که حیوانات را اذیت می‌کند، یک شب حیوانات نقشه‌ای می‌کشند امید را در جنگل اسیر می‌کنند. این نمایش فردا ساعت ۱۸ در محل فرهنگسرای شهر زیبا اجرا می‌شود.
«کارنامه بندار بیدخش» نمایشی به نویسندگی بهرام بیضائی، کارگردانی امیرحسین عبادی است. این نمایش امروز در ساعت ۱۹:۳۰ در محل تماشاخانه خورشید به روی صحنه می‌رود. همچنین «اعترافات یک زندگی غیرمعمولی» نمایشی به نویسندگی نوید ظریف کریمی (اقتباسی از نمایش مرگ و دوشیزه اثر آریل دورفمان)، کارگردانی سجاد خسروی کوچ و تهیه‌کنندگی سجاد علی آبادی است. این نمایش امروز ساعت ۱۷:۳۰ در محل تماشاخانه خورشید اجرا می‌شود.
«ربات کوچولو و تهمینه» نمایشی به تهیه‌کنندگی، نویسندگی و کارگردانی رحمان سروری است. در خلاصه نمایش آمده است که تهمینه در مزرعه پدری‌اش مشغول کار است که ناگهان سفینه‌ای فضایی در مزرعه او فرود می‌آید اول تصمیم به فرار می‌گیرد اما بعد تصمیم می‌گیرد...این نمایش امروز ساعت ۱۹ در محل فرهنگسرای رسانه و فناوری به روی صحنه می‌رود.
«بوفالو آمریکایی» نمایشی به نویسندگی دیوید ممت و به کارگردانی امیرحسین رحیمی، است. این نمایش امروز ساعت ۱۸ در محل تماشاخانه بهار به روی صحنه می‌رود.

سلامت

۳۵ پزشک متخصص جدید در سبزوار مشغول فعالیت شدند

ایرنا: معاون درمان دانشگاه علوم پزشکی سبزوار گفت: ۳۵ پزشک متخصص جدید از ماه جاری در بیمارستان‌های دانشگاه علوم پزشکی سبزوار مشغول فعالیت شدند. دکتر نعمت شاهی افزود: از این تعداد ۳۳ پزشک متخصص ودو پزشک فوق‌تخصص هستند که با آغاز بکار آن‌ها کمبود پزشک متخصص در رشته‌های مورد نیاز بیمارستان‌های دانشگاه علوم پزشکی سبزوار تا حد زیاد برطرف شد. وی ادامه داد: این پزشکان در تخصص‌های جراحی عمومی، زنان و زایمان، ارتوپدی، پوست، چشم، روانپزشکی، نورولوژی، طب اورژانس، آسیب‌شناسی، بیماری‌های اعصاب، داخلی، عفونی، قلب و عروق، بیهوشی، رادیولوژی، کودکان و غدد بزرگسالان و اطفال مشغول فعالیت شده‌اند.

ورزش خراسان

قهرمانی استان در مسابقات رزمی کارگران کشور

قدس: دومین دوره مسابقات ورزش‌های رزمی قهرمانی کارگران کشور با حضور ۱۰۸ شرکت‌کننده و ۴۵ نفر از عوامل اجرایی و داوری به میزبانی هیئت ورزش کارگری خراسان رضوی در نیشابور برگزار شد.
این دوره از مسابقات در دو بخش مبارزات و دفاع شخصی در سالن انقلاب شهرستان نیشابور آغاز شد.
در پایان تیم خراسان رضوی با کسب هفت مدال طلا، سه نقره وپنج برنز به مقام قهرمانی دست یافت. تیم‌های مرکزی و مازندران نیز به ترتیب رتبه‌های دوم و سوم را کسب کردند.

میزبانی تربت حیدریه از مسابقات لیگ دسته یک والیبال نشسته کشور

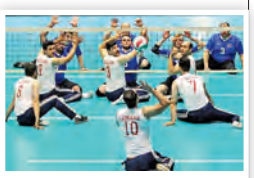

قدس: رئیس اداره ورزش و جوانان تربت‌حیدریه گفت: مرحله نخست از مسابقات لیگ دسته یک والیبال نشسته جانبازان و معلولان کشور چهارشنبه هفته جاری به میزبانی این شهرستان برگزار می‌شود.
مجید رضایی در نشست خبری که در محل اداره ورزش و جوانان شهرستان تربت حیدریه برگزار شد، با بیان اینکه این برای نخستین بار در تاریخ ورزش تربت‌حیدریه است که امتیاز رقابت‌های کشوری والیبال نشسته جانبازان نصیب ما شده، اظهار کرد: در این رقابت‌ها هفت تیم از استان‌های خراسان شمالی (بجنورد)، گیلان (لاهیجان)، مازندران (بهشهر)، گلستان (کردکوی) و دو تیم تایباد و پیام ارتباطات تربت‌حیدریه از خراسان‌رضوی حضور دارند.
رئیس اداره ورزش و جوانان تربت‌حیدریه گفت: رقابت‌های لیگ دسته یک والیبال نشسته جانبازان و معلولان کشور امسال با حضور ۲۷ تیم، در قالب چهار گروه و در سه مرحله از هفته گذشته به میزبانی استان گلستان (گرگان) آغاز شده است.
وی در ادامه گفت: امتیاز میزبانی مرحله نخست به ما که گروه سوم هستیم، رسیده است.
وی با بیان اینکه رقابت‌ها تا جمعه هفته جاری در سالن شهید جلیلی ادامه دارد، افزود: از هر گروه سه تیم به مرحله بعد صعود خواهند کرد و در نهایت تیم‌های اول و دوم جواز ورود به لیگ برتر کشور را دریافت می‌کنند.

با مشارکت مؤسسه آفرینش‌های هنری آستان قدس رضوی گشایش یافت

نمایشگاه عکاسان برتر کشور افغانستان در نگارخانه رضوان

احمد فیاض ◆ نمایشگاه عکس یازدهمین دوره عکاسان برتر افغانستان در نگارخانه رضوان وابسته به مؤسسه آفرینش‌های هنری آستان قدس رضوی در مشهد گشایش یافت.
در آیین افتتاحیه این نمایشگاه که با حضور اعضای کنسولگری افغانستان در مشهد، مدیرعامل مؤسسه آفرینش‌های هنری آستان قدس، شماری از اعضای انجمن عکاسان خراسان و تنی چند از هنرمندان برجسته افغانستان و ایران در نگارخانه رضوان برگزار شد. مسئول امور فرهنگی کنسولگری افغانستان در مشهد در این مراسم گفت: هنر به ویژه اگر عکاسی باشد نیازمند ترجمان نیست و خود گویای پیدا و پنهان‌هاست. رحیمی خاطرنشان کرد: آنچه در این نمایشگاه جالب و متفاوت به نظر می‌آید ثبت متفاوت آثاری است که مخاطب با تماشای آن نمایی از زیبایی‌های فرهنگی، اجتماعی، تاریخی و شهری افغانستان را در مقابل چشمان خود مشاهده می‌نماید.

◆ دریافت ۶ هزار عکس از ۷۷ عکاس

دبیر این نمایشگاه نیز گفت: همکاری و حمایت‌های ارزشمند آستان قدس در برگزاری نمایشگاه و چتر گسترده حمایتی این آستان مقدس برخلاف تصور ما بود و نقطه عطفی در همکاری‌های فرهنگی و هنری میان دو کشور به شمار می‌آید. مرتضی حیدری افزود: فراخوان نمایشگاه به بهانه دهمین سالگرد تأسیس خانه عکاسان افغانستان از حدود ۶ ماه قبل منتشر شد و در نهایت بیش از ۶ هزار عکس از ۷۷ عکاس کشور افغانستان و مهاجرین این کشور به سایر کشورها از جمله هنرمندان مهاجر به ایران، کانادا و اروپا به دبیرخانه واصل شد. در نهایت و پس از تصمیمات هیئت انتخاب از میان ۵۰۰ عکس برتر ۱۲۰ عکس به مرحله نمایشگاهی راه پیدا کرد. آثار نمایشگاه عکاسان برتر افغانستان در موضوعات مختلف با استفاده از دوربین حرفه‌ای و موبایلی گرفته شده است. وی خاطرنشان کرد: مشهد همواره ایستگاه آغازین دوره‌های نمایشگاه آثار عکاسان برتر افغانستان بوده و در آینده این نمایشگاه گردان در کابل، هرات، بامیان و استکهلم و برخی از دیگر شهرهای دنیا به معرض نمایش گذاشته خواهد شد. مسئول خانه عکاسان افغانستان تصریح کرد: برگزاری چنین نمایشگاه‌هایی سبب ابراز علاقه‌مندی عکاسان سایر کشورها برای سفر به این کشور شده و در نهایت تاکنون میزبان عکاسانی از سایر کشورها از جمله هنرمندان عکاس ایران بوده‌ایم.

◆ خاطرات ماندگار بانوی عکاس

زکیه امید؛ با یک تک عکس از منطقه «یکالک» و بازار «تَیک» در نزدیکی بامیان در نمایشگاه حضور دارد. عکسی که روایتگر روزمرگی‌های منطقه آبا و اجدادی‌اش است. عکسی که روایتگر نوجوانی است که افسار اسبی آذین شده را در دست گرفته و البته خودروی تخت سنگی با چشمانی درخشان نشسته و منتظر مسافر است. نگاه او امید به مسافری دارد که می‌تواند تلقی نگاه امیدوارانه به آبادانی افغانستان باشد. حالا و در پی آخرین سفر این بانوی عکاس به کشورش تصمیم گرفته، برای همیشه کوله بار سفر بسته و به کاشانه خود بازگردند. تصمیمی که برای یک متولد ایرانی افغانی تبار که ۲۱ سال از عمرش را در مشهد زندگی کرده، شاید چندان ساده اخذ نشده است. وی در گفت‌وگو با خبرنگار ما گفت: بر خلاف تصور همگانی ناشی از تبلیغات مسموم که حتی روی خودم اثرگذاشته بود و افغانستان را خاکستری به جهانیان معرفی می‌کردند؛ حالا با انبوهی از زیبایی‌ها و رنگ‌ها و جریان حیات در کشورم روبه رو شدم. گرچه از زادگاهم مشهد مقدس انبوه خاطرات شیرین ماندگاری دارم و دل کندن از مشهدالرضا سخت است.

◆ محصول تعامل عکاسان افغانستان و ایران

کیارنگ علایی مدرس برجسته عکاسی نیز خود را به نمایشگاه عکاسی رسانده و در حال بازدید نقطه نظراتش را درباره نمایشگاه جویا می‌شوم. وی اظهار کرد: دوره یازدهم آثار عکاسی افغانستان محصول تعاملات مثبت و سازنده عکاسان افغانستان و ایران است. گروه عکاسی مهاجرین افغانی در گلشهر مشهد گروهی پویا و فعال هست و همین سبب شد تا حالا لایه‌های دیگری از کشور افغانستان را نظاره گر باشیم. چشم اندازهای بی‌نظیر، اماکن تاریخی، قوم نگاری و مردم شناسی‌هایی در تصاویر مشاهده شد که تاکنون از افغانستان ندیده بودیم.
وی افزود: بیشتر کارها در ژانرهای متفاوت و رویکردهای مختلف برای من جذاب بود و از طرف دیگر همدلی عکاسان افغانستانی به‌عنوان روح این نمایشگاه قابل تأمل و ارزش است. استاد ابوطالب مظفری شاعر، نویسنده و منتقد برجسته افغانستان اظهار کرد: صرف برگزاری چنین نمایشگاهی در سطح کیفی بالا قابل قدردانی و ارزش است، ما تا کنون حداقل در مشهد چنین نمایشگاهی با این حجم و کیفیت بالا ندیده بودیم و جای خرسندی است که عکاسان ما این توانایی را دارند تا چنین نمایشگاهی برگزار کنند. استاد محمدحسین جعفری، استاد هنرهای تجسمی نیز گفت: هنر مهم‌ترین ابزار برای انتقال فرهنگ و تعامل میان ملت‌هاست، این نمایشگاه می‌تواند کارکرد فرهنگی خوبی برای نشان دادن فرهنگ و هنر افغانستان برای ملل مختلف داشته باشد. شایان ذکر است، این نمایشگاه تا ۱۲ دی ماه در نگارخانه رضوان واقع در کوهسنگی ۱۷ صبح و عصر در ساعات ۹ تا ۱۳ و ۱۶ تا ۱۹ پذیرای عموم خواهد بود.

جدول ۷۷۱۵

zadehalireza@gmail.com
محمدرضا علی‌زاده

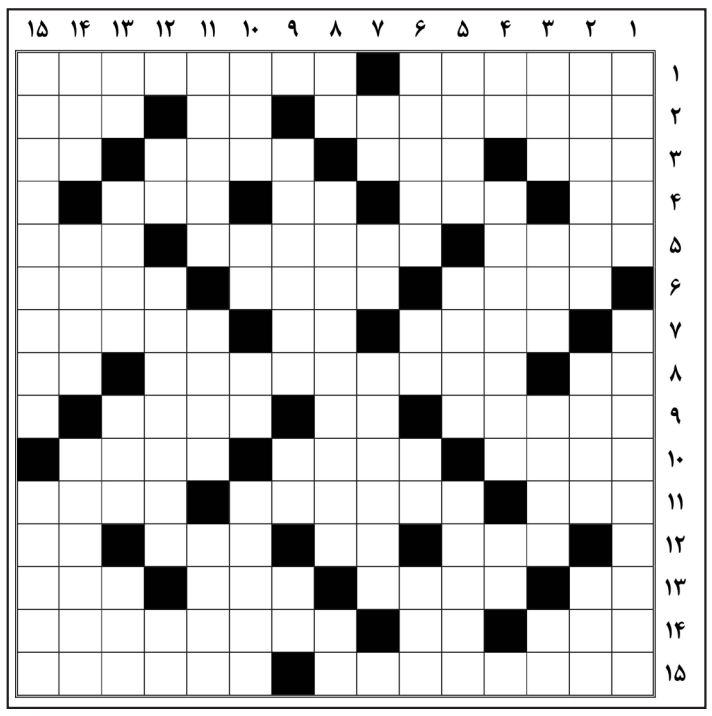

افقی

۱. خوردن خوراک کم برای رفع گرسنگی- معلم نهضت سوادآموزی ۲. دروهم و گمان زندگی‌کردن- ریشه- ظاهر ساختمان ۳. درس انگلیسی- درخت تسبیح- سجده‌گذار- چوب خوشبو ۴. پسوند مصدرجعلی- از نام‌های حضرت مریم«س»- خودکار درگویش بچه‌لندن- بهشت شداد ۵. شهری در استان یزد و کشورافغانستان- سمبلیک- دشمن ۶. پدرمرده- راه فرار- نهی از نالیدن ۷. وسیله سنگین ورزشی- درون- قهرمان داستان‌های خانم «آگاتاکریستی» ۸. شکم‌پرست- سازمان متولی امور طیاره‌ها- موتورسیکلت دودزای روسی ۹. ترکیده- صدای زنبور- پل خطر ۱۰.حیوان بارکش-نام پسرانه-شهر روی‌آب ۱۱. مادرخودمانی- مدرک‌آوردن- خردمند ۱۲.وسیله-حرف دهن‌کجی-گله گوسفند- اتمسفر ۱۳. خیس و آبدار- روغن‌فروش- چه‌کسی است؟- رنگ آرامش‌بخش ۱۴. بخشش- مادر عرب- شخصی که به‌سبب بیماری نتواند اشیا دوردست را ببیند ۱۵. از نقوش زیبای قالیبافی ایرانی- نام دخترانه فرنگی

عمودی

۱. خالی‌کردن- فیلمی از «جیمزکامرون» با بازی «آرنولدشوارتزینگر» که یکی‌از آثار کلیدی دهه ۱۹۸۰ میلادی محسوب می‌شد ۲. بیماری روحی که گاهی منجر به فلج قسمتی‌از اعضابدن‌می‌شود-سرنیزه-مسافر ۳.پسوندنگهبانی-لباس‌صاف‌کن-چه‌بهتر- از احشام ۴. برج داستانی فرانسه- کسی‌که دائماً دنبال نزاع با دیگران است- بی‌حال ۵. نوعی پارچه‌نخی که به‌عنوان آستر لباس به‌کار می‌رود- گلوله نورانی- به‌پایان رساندن ۶. قلب قرآن- نشان جمع- درک‌کردن- از ادات استثنا ۷. موی مجعد- بالاآمدن آب دریا- جامه ۸. طلایه‌دار الفبای انگلیسی- جنگ چریکی- سازشاکی ۹. چندنشانه پزشکی که درقالب یک بیماری بروز می‌کنند- ضمیرجمع- پشم سوخته ۱۰. بیماری مسری خطرناک- تکرارش اسباب‌بازی کودکانه‌ای‌است-ضمیربی‌حضور-چاک‌دادن ۱۱. شهر چاقو- تالی- آماده ۱۲. مروارید درشت- کاتب- نیم‌تنه مردانه ۱۳. پسوند نسبیت- مفهوم- مرزبان- خودداری‌کردن ۱۴. درپناه- ثروتمند- گیاهی بابویی قوی و معطر و طعم حار و سوزان که ریشه‌اش کاربرد طبی دارد ۱۵. پرتونگاری طبی- سیدشهیدان اهل قلم

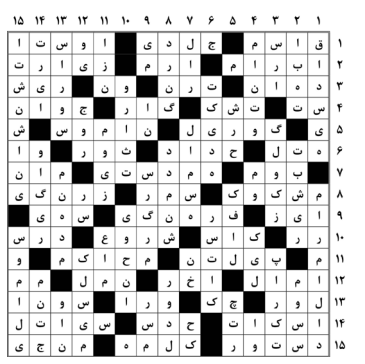

منتظر نظرها، دیدگاه ها و انتقادهایتان در خصوص جدول هستیم
با ما تماس بگیرید