قدس

روزنامه صبح ایران

www.qudsonline.ir | یکشنبه ۱۳ بهمن ۱۳۹۸ | ۷ جمادی الثانی ۱۴۴۱ | ۲ فوریه ۲۰۲۰ | سال سی و سوم | شماره ۹۱۷۵ | ۸ صفحه + ۴ صفحه قدس زندگی + ۴صفحه ویژه خراسان + ۸صفحه راهکار | ۱۰۰۰ تومان

والدین و فرزندان میهمانان ویژه دارالقرآن حرم مطهر رضوی در دهه فجر هستند

هفت مدل نوجوانانه برای تشریح گام دوم انقلاب اسلامی

آستان | رئیس اداره علوم قرآنی حرم مطهر رضوی از اجرای ویژه برنامه‌هایی با عنوان «کودک، نوجوان و گام دوم انقلاب اسلامی» بر اساس آیات قرآن کریم و روایات اسلامی در ایام‌الله دهه... صفحه ۳

ناصر ایمانی، تحلیلگر مسائل سیاسی در گفت‌وگو با قدس:

۲ سمت و سوی مجلس یازدهم جوان‌گرایی است

امیدها در آستانه توکیو ۲۰۲۰ زنده شد

۱۰ پایان دوره نقاهت حسن یزدانی

گفت‌وگو با امیرعباس ربیعی، نویسنده و کارگردان

۱۲ سفر به دهه ۶۰ با «لباس شخصی»

احتمال دست داشتن آمریکا در شیوع بیماری کرونا در چین قوت گرفت

ویروس اقتصادی

اقتصاد|«وقتی چین عطسه می‌کند دنیا سرما می‌خورد» و اگر ویروس کرونا بیش از این گسترش یابد، عوارض آن بسیار شدیدتر خواهد بود و پیش‌بینی می‌شود با بروز مشکلات حاد ناشی از این ویروس در دومین اقتصاد بزرگ دنیا، ممکن است یک رکود جهانی در پیش داشته باشیم.پیشتر تحلیلگران و اقتصاددان‌ها، جنگ‌های تجاری، نوسان‌های ارزی، دستکاری طولانی‌مدت نرخ بهره و همچنین احتمال برگزیت بدون توافق را عواملی برای شروع یک رکود فراگیر برای سال ۲۰۲۰ پیش‌بینی می‌کردند، گزارش‌های دیگر نیز به جنگ تجاری چین و آمریکا به عنوان عامل اصلی رکود جهانی اشاره می‌کردند. برخی هم عقیده داشتند اگر دولت چین سرمایه‌گذاری داخلی را افزایش ندهد، رشد اقتصادی این کشور متوقف می‌شود.حالا دولت چین درگیر ویروسی شده که ۵۶ میلیون نفر را قرنطینه کرده و موجب ایجاد شرایط اضطراری در جهان شده و در حالی که نتوانسته سرمایه‌گذاری را در سال جاری میلادی افزایش دهد، با اضافه کردن خطر فراگیری جهانی کرونا، به گسترده‌شدن رکود در سراسر دنیا کمک کرده است. شیوع کرونا پیامدهای مختلفی را در برداشته است؛ از لغو تورهای مسافرتی و پروازها به چین و بسته شدن مراکز اقامتی نظیر هتل‌ها و اماکن تفریحی در این کشور گرفته تا سقوط ارزش سهام در بازارهای بورس. درآمد بعضی کشورهای دیگر هم از محل گردشگران چینی تحت‌تأثیر قرار گرفته است. به این مجموعه باید هزینه‌های درمانی و کنترل... صفحه‌های ۶و۹

رهبر معظم انقلاب در نخستین روز از دهه فجر مرقد امام خمینی(ره) و مزار شهیدان انقلاب اسلامی را زیارت کردند

یاد امام و شهدا

صفحه ۲

عکس: Leader.ir

کدخدایی درباره علت اعلام نشدن دلیل رد صلاحیت نامزدهای مجلس توضیح داد

هزینه نقص قانون همچنان بر دوش شورای نگهبان

صفحه ۲

یادداشت روز

annotation@qudsonline.ir | مسعود براتی

تبلور شجاعت مردم ایران با مطالبه انتقام سخت

شهادت حاج قاسم سلیمانی هم در داخل کشور و هم در سطح منطقه و بین‌الملل دارای آثاری بود که در آینده بیشتر از شرایط فعلی خودش را نشان خواهد داد. آن چیزی که در داخل کشور پس از شهادت این سردار بزرگوار رخ داد، به نوعی یک برانگیختگی عمومی و فراگیر در مردم ایران بود، مراسم‌ها چه در قالب تشییع در چند شهر و چه مراسم‌های بزرگداشت در سایر نقاط کشور... صفحه ۲

انگلیس به‌طور رسمی از اتحادیه اروپا خارج شد

آغاز دوران جدایی

صفحه ۸

نگرانی‌ها درباره بافت‌های قدیمی و بناهای عمومی فرسوده همچنان وجود دارد

مقاوم‌سازی‌های ناایمن!

صفحه ۷

فراخوان مزایده نوبت دوم

دانشگاه علوم پزشکی مشهد

شرح در صفحه ۴

۶/۹۸۱۳۹۲۳

فراخوان مناقصه نوبت اول

بیمارستان خاتم الانبیاء (ص) تایباد

شرح در صفحه ۴

۶/۹۸۱۴۰۰۲

آگهی مناقصه عمومی امور خدمات پشتیبانی مراکز آموزشی، رفاهی، درمانی، اردوگاه ها و استخرها

اداره کل آموزش و پرورش خراسان رضوی در نظر دارد امور خدمات پشتیبانی مراکز آموزشی ، رفاهی ، درمانی ، اردوگاه ها و استخرهای خود را از طریق سامانه تدارکات الکترونیک دولت به شماره ۲۰۹۸۰۰۵۸۶۵۰۰۰۰۰۱ از طریق برگزاری مناقصه عمومی به شرکت های واجد صلاحیت به شرح زیر واگذار نماید .

کلیه مراحل فرایند مناقصه از دریافت اسناد، ارایه پیشنهاد مناقصه گران و گشایش پاکت ها از طریق سامانه تدارکات الکترونیک دولت انجام خواهد شد . لازم است مناقصه گران در صورت عدم عضویت قبلی در سامانه مراحل ثبت نام در سامانه و دریافت گواهی امضای الکترونیکی را جهت شرکت در مناقصه محقق سازد. به پیشنهادهای واصله خارج از سامانه تدارکات الکترونیکی دولت و همچنین به پیشنهادهای فاقد امضاء مشروط مخدوش ترتیب اثر داده نخواهد شد .

۱- تاریخ انتشار اسناد مناقصه در سامانه : از ساعت ۱۴ روز سه شنبه مورخ ۱۳۹۸/۱۱/۱۲ خواهد بود .
۲- آخرین مهلت دریافت اسناد از سامانه : تا ساعت ۱۴ روز سه شنبه مورخ ۱۳۹۸/۱۱/۱۷ خواهد بود .
۳- آخرین مهلت بارگذاری اسناد مناقصه در سامانه : تا ساعت ۱۲ روز یکشنبه مورخ ۱۳۹۸/۱۱/۲۷ خواهد بود .
۴- آخرین مهلت تحویل پاکت ها پیشنهاد : تا ساعت ۱۲ روز یکشنبه مورخ ۱۳۹۸/۱۱/۲۷ خواهد بود .
۵- تاریخ گشایش پیشنهادها : ساعت ۸ صبح روز دوشنبه ۱۳۹۸/۱۱/۲۸ خواهد بود .
۶- نشانی جهت ارسال پاکت های الف ، ب ، ج مراجعه : مشهد ، خیابان امام خمینی(ره) ، ایستگاه سراب، اداره کل آموزش و پرورش خراسان رضوی، ساختمان شهید باهنر، اداره پشتیبانی ، امور قراردادها و تعهدات .
تذکر مهم : ارسال یک نسخه از پاکت های الف ، ب ،ج به صورت فیزیکی و لاک و مهر شده الزامی می باشد .
۷- مبلغ تضمین شرکت در مناقصه : ۱/۱۸۵/۳۹۰/۸۸۰ ریال ضمانتنامه بانکی دارای اعتبار سه ماهه و قابل تمدید تا شش ماه .
۸-اطلاعات تماس سامانه ستاد جهت انجام مراحل عضویت در سامانه : تلفن مرکز راهبری و پشتیبانی۴۱۹۳۴-۰۲۱و تلفن دفتر ثبت نام:۸۸۹۶۹۷۳۷ و ۸۵۱۹۳۷۶۸-۰۲۱. می باشد.

اداره کل آموزش و پرورش خراسان رضوی – اداره پشتیبانی – امور قراردادها و تعهدات

درخواست اشتراک صرفا با ارسال عدد ۸۸۸ به سامانه پیامک ۳۰۰۰۷۲۳۰۴

www.qudsonline.ir

۶/۹۸۱۴۰۱۷

حذف قبوض کاغذی = حفظ محیط زیست

راه های ارتباطی برای آگاهی از هزینه کارکرد تلفن ثابت :

تماس با سامانه ۲۰۰۰

استفاده از کد #۲۰۲۰* (تلفن همراه)

سایت شرکت مخابرات ایران www.tci.ir

شرکت مخابرات ایران (سهامی عام) روابط عمومی منطقه خراسان رضوی

ارتباطی فراگیر

اطلاعیه

مشتریان محترم صورتحساب تلفن ثابت شما به شماره همراهتان پیامک شده است.

آخرین مهلت پرداخت برای مشترکین مشهد : ۹۸/۱۱/۱۰

تاریخ اجرای قطع در این دوره : ۹۸/۱۱/۱۵

دارای مجوز از سازمان تنظیم مقررات و ارتباطات رادیویی شماره پروانه ۱۰۰/۱۱۰۰

۶/۹۸۱۳۹۷۰

مجتمع چاپ و نشر روزنامه قدس

مجهز ترین چاپخانه شرق کشور با پرسنل حرفه ای

حرفه ای ها با حرفه ای ها کار می کنند

یووی

سلفون

لیتوگرافی

صحافی

برش

افست

شیت

رول

• طراحی حرفه ای
• کیفیت چاپ بالا
• تحویل فوری

Email:qqudsnews@yahoo.com

۰۵۱-۳۷۶۷۶۵۹۶

مشهد مقدس، بلوار سجاد، نبش سجاد ۱ (واحد سفارشات مؤسسه فرهنگی قدس)

قدس
روزنامه صبح ایران
www.qudsonline.ir
یکشنبه ۱۳ بهمن ۱۳۹۸ | ۷ جمادی الثانی ۱۴۴۱ | ۲ فوریه ۲۰۲۰ | سال سی و سوم | شماره ۹۱۷۵

روحانی: راه امام(ره) را با هدایت رهبری ادامه خواهیم داد سیاست: روحانی در جلسه شورای عالی فضای مجازی گفت: با اینکه نظام مورد نظر مردم ایران جمهوری اسلامی بود، اما امام(ره) به این اتفاق نظر عمومی اکتفا نکرده و تأکید کردند که عنوان و ساختار سیاسی کشور به همه‌پرسی گذاشته شود. رئیس جمهور با گرامیداشت سالروز ورود حضرت امام خمینی(ره) به کشورمان، گفت: بی‌تردید راه و مسیر حضرت امام خمینی(ره) را با هدایت‌های مقام معظم رهبری ادامه خواهیم داد.

رهبر معظم انقلاب در نخستین روز از دهه فجر مرقد امام خمینی(ره) و مزار شهیدان انقلاب اسلامی را زیارت کردند

یاد امام و شهدا

| سیاست | همزمان با آغاز دهه فجر و در آستانه چهل‌ویکمین سالروز پیروزی شکوهمند انقلاب اسلامی، رهبر معظم انقلاب اسلامی صبح دیروز در مرقد مطهر امام عظیم‌الشأن ملت ایران حضور یافتند و با قرائت نماز و قرآن یاد آن عزیز سفر کرده را گرامی داشتند. حضرت آیت‌الله خامنه‌ای همچنین با حضور بر مزار شهیدان عالی‌مقام آیت‌الله بهشتی، رجایی، باهنر و شهدای حادثه هفتم تیر، علوّ درجات آنان را از خداوند متعال مسئلت کردند.

رهبر انقلاب اسلامی سپس در گلزار شهیدان حضور یافتند و با درود و سلام به ارواح مطهر مجاهدان راه خدا و مدافعان عزت و اقتدار ایران اسلامی، برای استمرار حرکت پر افتخار ملت ایران دعا کردند.

برش

مراسم چهل و یکمین سالروز ورود تاریخی امام(ره) در مرقد ایشان با حضور جمعی از مردم و مسئولان لشکری و کشوری برگزار شد

برگزاری بزرگداشت دهه فجر در مرقد امام خمینی (ره)

از سوی دیگر مراسم چهل و یکمین سالروز ورود تاریخی امام(ره) در مرقد ایشان با حضور جمعی از مردم و مسئولان لشکری و کشوری برگزار شد.

حجت‌الاسلام محمدجواد حاج علی اکبری، امام جمعه موقت تهران در این مراسم با بیان اینکه در تاریخ انقلاب روزی مانند ۱۲ بهمن از نظر شکوه وجود نداشته و یک نقطه عطف و یوم الله است، گفت: امام(ره) شخصیتی بود که ایمان و عمل صالح و اراده پولادین، هوش، کیاست، شجاعت، رأفت و عطوفت را به زیبایی در خود جمع کرده بود و با تکیه بر اسلام ناب محمدی به سوی مردم خود آمد.

حاج علی اکبری ادامه داد: مردم ایران یک قوم پرافتخار، خردمند، باصفا، مقاوم، شجاع و ایثارگر هستند که آغوش خود را به روی رهبر عزیز و عالیقدرشان باز کردند و ۱۲ بهمن روز ملاقات حیات‌بخش امام و امت بود. این امت وقتی با امام(ره) همراه شد، حاصل کار مشترکشان امروز در اختیار ماست و آن یک نظام سربلند و در حال پیشرفت و مردم سالار است.

عکس: khamenei.ir

خط امام(ره) باید به عنوان یک شاخص دائم پیش روی ملت باشد

وی ضمن تأکید بر اینکه خط امام(ره) باید به عنوان یک شاخص دائم پیش روی ملت باشد و مردم ایران و جوانان آن را بشناسند، تصریح کرد: مقاومت هزینه دارد و مگر سازش هزینه ندارد؟ امام جمعه موقت تهران با بیان اینکه تمام عرصه های ما باید با مکتب مقاومت برنامه‌ریزی شود و در عرصه های اقتصادی،سیاسی و نظامی فرهنگ مقاومت در دستور کار باشد، افزود: دشمن در این جریان بیکار نمی‌ماند و درصدد است با استفاده از عناصر منافق و بزدل و نفوذی‌ها خط مقاومت ملت ایران را بشکند .

گرفتار دوقطبی‌ها نشویم

وی با اشاره به اینکه ملت ایران در آستانه خلق حماسه دیگری است، گفت: مردم جهان بار دیگر در دوم اسفندماه این حضور حماسی را خواهند دید. نماد مردم سالاری دینی همین انتخابات است، باید مراقب باشیم گرفتار دوقطبی‌ها نشویم و هم نامزدها و هم مسئولان و هم مردم نباید گرفتار آن شوند.

گزارش خبری

کدخدایی درباره علت اعلام نشدن دلیل رد صلاحیت نامزدهای مجلس توضیح داد

هزینه نقص قانون همچنان بر دوش شورای نگهبان

| سیاست/ افرازه | سخنگوی شورای نگهبان دیروز در نشست خبری خود با خبرنگاران از تأیید بیش از ۵۰ درصدی ثبت‌نام کنندگان انتخابات مجلس یازدهم خبر داد. عباسعلی کدخدایی دراین‌باره تصریح کرد: «پس از نام نویسی نامزدهای انتخابات مجلس شورای اسلامی، بررسی صلاحیت‌های این افراد توسط هیئت‌های اجرایی و سپس هیئت مرکزی و هیئت نظارت استانی انجام شد که در این زمینه هم به حد کافی اطلاع‌رسانی کردیم».

کدخدایی ادامه داد: «مرحله بعد که اصطلاحاً به آن مرحله «شورای نگهبان اول» می‌گویند تا روز گذشته ادامه یافت و از دیروز وارد مرحله «شورای نگهبان دوم» شده‌ایم و کسانی که در مرحله پیش صلاحیتشان تأیید نشده است، می‌توانند شکایت خود را در مدت سه روز اعلام کنند و ما در یک بازه زمانی ۱۰ روزه شکایت آنان را بررسی کرده و اعلام نظر می‌کنیم».

وی بیان کرد: در ابتدا حدود ۱۶ هزار و ۳۳ نفر در انتخابات مجلس شورای اسلامی نام‌نویسی کردند که تعدادی از آنان انصراف داده و برخی از آنان در هیئت‌های اجرایی رد صلاحیت شدند و درنهایت ما صلاحیت حدود ۴هزارو۵۰۰ نفر را بررسی کردیم و خوشبختانه مجموع افرادی که موردتأیید قرار گرفتند، بیش از ۵۰ درصد است و صرفاً حدود ۲۰ و چند درصد رد صلاحیت شده‌اند که بررسی‌ها ادامه دارد و ممکن است تعداد تأیید صلاحیت‌شده‌ها افزایش یابد. سخنگوی شورای نگهبان افزود: «خواهش بنده این است که دوستان و صاحبنظران سیاسی منتظر بمانند و در اظهارنظرهای خود خیلی عجله نکنند».

البته با توجه به اینکه شورای نگهبان از دیروز وارد مرحله دوم بررسی صلاحیت‌ها شده، افرادی که رد صلاحیت شده‌اند، می‌توانند دوباره اعتراضشان درباره نتیجه بررسی صلاحیت‌ها را به شورا ارائه دهند، به همین خاطر به نظر می‌رسد با بررسی‌های بیشتر توسط شورای نگهبان تعداد دیگری از رد صلاحیت شده‌ها بتوانند تأیید صلاحیت خودشان از شورا را بگیرند.

دعوت از معاون رئیس‌جمهور برای حضور در شورا

گرچه برخی عنوان می‌کنند که نامزدهای رد صلاحیت شده بیشتر از طیف اصلاح‌طلبان هستند و به‌نوعی می‌خواهند علت رد صلاحیت افراد را به نوع موضع‌گیری سیاسی و وابستگی حزبی آنان ربط دهند، اما بررسی اسامی رد صلاحیت شده این ادعا را رد می‌کند؛ زیرا نام بسیاری از اصول‌گرایان مطرح نیز در میان رد صلاحیت شده‌ها به چشم می‌خورد. البته از سوی دیگر، منتقدان این انتقاد را به شورای نگهبان وارد می‌کنند که چرا دلایل رد صلاحیت‌ها را به‌صورت شفاف و صریح برای عموم مردم اطلاع‌رسانی نمی‌کند. انتقادها نسبت به عملکرد شورا در خصوص رد صلاحیت‌ها و تحمیل هزینه این مسئله به شورا، محور سؤال خبرنگار قدس بود که سخنگوی شورای نگهبان در پاسخ به آن اظهار داشت: «ابتدا پیش از هر موضوعی باید قانون دراین‌باره اصلاح شود. در همین دوره هم ملاحظه کردید که ما تنها به‌صورت کلی و مختصر دلایل رد صلاحیت‌ها را در چارچوب دلایل سه‌گانه‌ای اعلام کردیم و آن دلایلی که برخی افراد به‌موجب آن‌ها صلاحیتشان تأیید نشده است را توضیح دادیم، اما همه اعتراض کردند که چرا این دلایل را گفتید. علت رد صلاحیت‌ها یا به دلیل سوء استفاده‌های اقتصادی و مالی است یا بخش بسیار اندکی از رد صلاحیت‌ها که میزان آن‌هم گسترده نیست، امکان دارد به خاطر عدم رعایت مسائل شرعی باشد و یا این رد صلاحیت‌ها در چارچوب مخالفت باکلیت نظام جمهوری اسلامی صورت بگیرد. غیرازاین سه دلیل، علت دیگری برای رد صلاحیت‌ها نیست، اما برخی از آقایان ناراحت شدند و اعتراض کردند. حتی رسانه‌ها نیز وقتی درباره دلایل رد صلاحیت برخی افراد از ما سؤال کردند که ما نه نام اشخاص را آوردیم نه فردی را متهم کردیم که خدای‌نکرده مشخصاً دارای مسئله خاصی بوده است، گرچه این‌ها دلایلی است که همگی‌شان در پرونده رد صلاحیت شده موجود است».

کدخدایی ادامه داد: «قانون به ما اجازه نمی‌دهد که بخواهیم علت رد صلاحیت‌های اشخاص را علنی بیان کنیم. البته معاون رئیس‌جمهور که برای موضوع دیگری با من تماس گرفته بودند، در حاشیه صحبت از ایشان خواهش کردم به شورای نگهبان بیایند و ما پرونده‌های ثبت‌نام کنندگان انتخابات را در اختیارشان قرار می‌دهیم و با توجه به اینکه ایشان هم حقوقدان هستند، هر نظری را درباره پرونده افراد ارائه دادند، ما هم همان را قبول می‌کنیم».

آماده شنیدن سخنان تمامی دلسوزان هستیم

انتقادها به عملکرد شورای نگهبان در خصوص رد صلاحیت شده‌ها در حالی است که در روزهای اخیر میزان رفت‌وآمد افراد رد صلاحیت شده و برخی چهره‌های شاخص جریان‌های سیاسی به شورا افزایش‌یافته است تا بتوانند از طریق تبادل‌نظر و رایزنی‌ها افراد بیشتری را در زمره تأیید صلاحیت شدگان قرار دهند، چنان‌که چند روز پیش کدخدایی در توییتی خبر داد: «هر روز تعدادی از نمایندگانی که صلاحیت آنان تأیید نشده با اعضای شورای نگهبان ملاقات می‌کنند. مدارک و دلایل برای آنان تبیین شده و توضیحات آن‌ها استماع می‌شود. اگرچه دفاع رئیس مجلس از همکاران قابل‌درک است، ولی مناسب بود نمایندگان نیز مستندات را به رئیس مجلس ارائه می‌کردند».

در ادامه نشست خبری، کدخدایی در پاسخ به همین پرسش خبرنگار ما درباره اینکه آیا رفت‌وآمد این روزهای نامزدهای اصلاح‌طلب و رد صلاحیت شده به شورای نگهبان، تأثیری درنتیجه بررسی صلاحیت‌ها و تأیید دوباره آنان دارد، گفت: «در طول یک یا دو سال گذشته درب شورای نگهبان بر روی همه باز بوده و ما همواره خواستیم این موضوع را بگوییم که درب شورا روی هیچ فردی بسته نیست، البته در گذشته هم همین گونه بوده است. گرچه در دوره فعلی میزان رفت‌وآمدها به شورا بیشتر است و دوستان تشریف می‌آورند و برای ما هیچ تفاوتی ندارد وابسته به کدام جناح یا گروه هستند. دو شب پیش رئیس یکی از احزاب اینجا حضور داشتند و گفت‌وگویی را با ایشان داشتیم و روز قبلش نیز فعالان برخی از احزاب در شورا حضور یافتند و صحبت‌هایی بین ما ردوبدل شد».

وی افزود: «تمامی دوستان اصلاح‌طلب، مستقلین، اصول‌گرا و هرکسی که دلسوز نظام است و حرفی برای گفتن دارد، ما آماده شنیدن حرف‌هایشان هستیم و استقبال می‌کنیم. خواهشمان این است وقتی‌که دلایل ما را درباره رد صلاحیت نامزدها می‌شنوند و می‌بینند، برگزاری چنین جلسات و اقدام‌های شورا برای شفاف‌سازی در این زمینه را به بیرون ازاینجا هم منعکس کنند. برای ما وابستگی افراد به جریان‌های سیاسی هیچ فرقی ندارد، اما انتظار هم نداریم که بدون هیچ‌گونه طرح سؤال و درخواست توضیحاتی دراین‌باره اتهام‌هایی را به شورای نگهبان وارد کنند. اول بپرسند بعد اگر قانع نشدند می‌توانند واکنش انتقادی داشته باشند».

گفت‌وگو

ناصر ایمانی، تحلیلگر مسائل سیاسی در گفت‌وگو با قدس:

سمت و سوی مجلس یازدهم جوان گرایی است

| سیاست / مینا افرازه | یکی از تفاوت‌های این دوره انتخابات مجلس، قطعاً افزایش شعار جوان‌گرایی است و به نظر می‌رسد اقبال جوانان متخصص برای ورود به بهارستان افزایش قابل توجهی داشته، اما با توجه به مدل‌های مرسوم لیست‌بندی، آیا شانسی برای این نامزدهای جوان و متخصص وجود دارد؟ در گفت‌وگو با ناصر ایمانی، تحلیلگر مسائل سیاسی این موضوع را بررسی کرده‌ایم.

◆ با توجه به اینکه نوعی دلسردی و عدم اقبال از سوی مردم نسبت به جریان‌ها و گروه‌های سیاسی در جامعه وجود دارد، شانس نامزدهای گمنام، جوان اما متخصص برای راه‌یابی به مجلس چقدر است؟ آیا برای مجلس یازدهم می‌توان بر روی ورود افراد غیر حزبی و لیستی تکیه کرد؟

شانس افراد گمنام و نه‌چندان مشهور در حوزه‌های انتخابیه کوچک بسیار بالاست، بدین ترتیب این نامزدها می‌توانند امیدوار باشند که به مجلس راه می‌یابند؛ زیرا در حوزه‌های بزرگ‌تر معمولاً افرادی امکان رأی آوری دارند که نامشان در یک لیست یا لیست‌هایی قرار دارد. البته دقت مردم هم باید روی این نامزدهای گمنام بیشتر باشد؛ یعنی مردم در قبال افراد که در یک لیست قرار ندارند، باید حساسیت زیادی به خرج دهند. قرار گرفتن نام یک نامزد در یک لیست مشخص بیانگر این است که تعدادی افراد نسبت به کاندیدای موردنظر که می‌خواهند نام وی را در لیست قرار دهند، شناخت کافی پیداکرده‌اند، اما از سوی دیگر، اگر نامزدی به‌صورت کاملاً گمنام باشد و در انتخابات حضور یابد، این خطر وجود دارد که همین کاندیدا توانسته باشد با یک سری تبلیغات و شعارهایی که پیش از انتخابات مطرح کرده، مردم را متوجه خود کند تا به آن نامزد رأی بدهند، درحالی‌که ممکن است افراد شایسته‌ای نباشند. درواقع باید گفت نامزدهایی که نام آن‌ها در لیست‌ها قرار ندارد، اشکالی برای عدم قرار داشتن آن‌ها در لیست نیست، اما این موضوع از سوی دیگر، خطر این مسئله که این افراد گمنام توانسته باشند از طریق برخی روابط یا تبلیغات خاصی خودشان را در آستانه انتخابات مطرح کرده باشند و در روز انتخابات رأی بیاورند و بدین ترتیب موجب بروز مشکلاتی در مجلس شوند را تشدید می‌کنند.

◆ به نظرتان مجلس یازدهم نسبت به مجلس دهم در موضوع جوان‌گرایی چه تغییراتی خواهد داشت؟

سمت‌وسوی مجلس یازدهم را از همین حالا می‌توان به سمت جوان شدن و جوان‌گرایی دانست و با توجه به نمایندگان جدیدی که روز دوم اسفند به صحنه انتخابات می‌آیند، به نظر می‌رسد که جوان‌گرایی بیشتری را در دوره یازدهم مجلس نسبت به مجلس فعلی شاهد باشیم.

◆ فضای مجلس پس از انتخابات مجلس دست کدام جناح می‌افتد و کدام چهره‌های شاخص شانس بیشتری را برای ریاست مجلس خواهند داشت؟

این موضوع کاملاً نامعلوم است. برخلاف برخی‌ها که معتقدند یک جناح مشخص شانس بیشتری برای تصاحب اکثریت کرسی‌های مجلس دارد، اما من فکر می‌کنم که این‌ها نوعی تبلیغات برای جناح خودشان است تااین گونه بگویند که حتماً آن‌ها به مجلس راه می‌یابند. هیچ تضمینی برای پیروزی گروه‌های مطرح وجود ندارد، بدین‌صورت که ممکن است مردم به آن جناحی که در حال حاضر مطرح است و امکان رأی آوری بیشتری دارد، اقبال چندانی نشان ندهند.

◆ عنوان می‌شود با توجه به اینکه اصول‌گراها تعداد کاندیدای بیشتری دارند، مجلس بعدی در اختیار اصول‌گراها و گروه‌های مربوط به آن است، این موضوع را تا چه میزان محتمل می‌دانید؟

من این حرف را قبول ندارم و آن را بیشتر یک تبلیغات رسانه‌ای می‌دانم. اینکه تعداد اصول‌گرایان بیشتر است را چندان مستند به آمار نمی‌دانم و فکر می‌کنم که جناح‌های دیگر نیز نامزد زیادی دارند و ممکن است مردم به خاطر عملکرد بد یک جناح به آن رأی ندهند؛ اما نمی‌توان به‌طور قطعی گفت که چون تعداد افراد یک گروه و حزب بیشتر است مردم به آن‌ها رأی می‌دهند. مردم اگر ببینند یک جناحی عملکرد مناسبی نداشته، بدون شک به آن جناح رأی نخواهند داد، حال تعداد نامزدهای آن جناح زیاد باشد یا کم. ملاک مردم برای تصمیم‌گیری، میزان نامزد این جناح یا آن جناح نیست. ملاک مردم عملکرد گروه‌ها و احزاب سیاسی است.

چله حاج قاسم(۲۴)

چهل یادداشت تا چهلم شهید سلیمانی

مسعود براتی
کارشناس روابط بین‌الملل

◆ تبلور شجاعت مردم ایران با مطالبه انتقام سخت

شهادت حاج قاسم سلیمانی هم در داخل کشور و هم در سطح منطقه و بین‌الملل دارای آثاری بود که در آینده بیشتر از شرایط فعلی خودش را نشان خواهد داد. آن چیزی که در داخل کشور پس از شهادت این سردار بزرگوار رخ داد، به نوعی یک برانگیختگی عمومی و فراگیر در مردم ایران بود، مراسم‌ها چه در قالب تشییع در چند شهر و چه مراسم‌های بزرگداشت در سایر نقاط کشور، جمعیتی افزون بر ۲۰ میلیون نفر را شامل می‌شد؛ یعنی بیش از یک‌چهارم مردم ایران از خانه‌ها بیرون آمده و داخل فضای عمومی به عزاداری شهادت حاج قاسم پرداختند و تعداد بسیاری نیز در فضای مجازی به این جنایت واکنش نشان دادند.

در این داستان مسئله مهم خواست و مطالبه مردم بود! مردم برای بزرگداشت قهرمان ملی‌شان وارد میدان شده بودند و بارها در قالب‌های مختلف در فضای مجازی و واقعی تکرار کردند که خواسته اصلی‌شان «انتقام سخت» است.

مردم ایران در حالی مطالبه انتقام سخت را از حاکمیت کردند که کاملاً می‌دانستند که چه کسی و چه دولتی سردار سلیمانی را ناجوانمردانه ترور کرد. مردم نسبت به جنایت آمریکا آگاه بودند و مطالبه انتقام سخت، به معنای درخواست درگیر شدن نظام اسلامی به‌طور مستقیم با دولت آمریکا بود.

مردم ایران می‌دانستند که درگیر شدن با به ظاهر قدرتمندترین کشور دنیا را مطالبه می‌کنند؛ این مطالبه نشان‌دهنده تبلور شجاعتی در مردم ایران بود که نه‌تنها در حال حاضر وجود دارد، بلکه مضاعف هم شده است.

مطالبه و شجاعت مردم موجب شد که حاکمیت در انتقام گرفتن از ابرقدرت شماره یک دنیا مصمم شود. رهبر معظم انقلاب هم به‌درستی و با دقت فرمودند که سوخت موشک‌های اصابت کرده به پایگاه آمریکایی عین الاسد از این فریادها و درخواست‌های مردم تأمین‌شده بود.

بنابراین به برکت شهادت ناجوانمردانه حاج قاسم، مردم ایران به یک دوره اجتماعی جدید وارد شدند، مردمی که سال‌ها به واسطه جنگ روانی دشمنان و مزدوران داخلی‌شان از تحریم‌ها و جنگ ترسانده شده بودند، به‌طورجدی درخواست برخورد و مقابله با دولت آمریکا را مطرح کردند. این تغییر مرحله جدیدی در تاریخ جامعه ایران بود و نقطه عطفی برای آینده جمهوری اسلامی رقم خواهد زد.

مردم ایران با این مطالبه نشان دادند که با قوی شدن و مقابله با استعمار و استکبار موافق و همراه هستند، پیش از این نیز چه در مذاکرات هسته‌ای و چه توافق برجام و موارد مشابه دیگر بی‌فایده و پرضرر بودن تعامل و همراهی با آمریکا هم برای مردم اثبات شده بود.

ما اکنون با جامعه‌ای مواجهیم که از یک طرف شکست و بی‌فایده بودن تعامل و مذاکره با آمریکا را در حافظه تاریخی خود دارد و از طرف دیگر شیرینی و شجاعت در مواجهه با یک ابرقدرت جهانی را چشیده است. این جامعه به‌طورقطع در آینده مسیر متفاوتی از گذشته خود طی خواهد کرد تا تجربیات جدیدی را کسب کند.

بدون تیتر

◆ ستادکل نیروهای مسلح در بیانیه‌ای اعلام کرد: دهه فجر آغازگر طلوعی خجسته در ایران اسلامی است که پایه‌های نظام استبدادی شاهنشاهی با حضور مردم و به رهبری بنیان‌گذار جمهوری اسلامی برای همیشه فرو ریخت.

◆ به گفته فارس در حالی که رسیدگی به یکی از انبارهای بزرگ دارویی کشف شده از شبنم نعمت زاده در خلج آباد کرج با میلیاردها تومان داروی قاچاق در صلاحیت دادگاه انقلاب بوده است، تعزیرات کرج در اقدامی سؤال برانگیز رأساً به آن ورود و بدون مجازات قابل توجه متخلف، پرونده را مختومه کرده است.

◆ سپاه پاسداران انقلاب اسلامی در بیانیه‌ای با محکومیت شدید رونمایی از طرح آمریکایی - صهیونیستی معامله قرن تأکید کرد: معامله قرن فرجامی جز شکست و فرورفتن در زباله‌دان تاریخ نخواهد داشت.

◆ وبگاه خبری «وایس» گزارش داد اوایل ماه ژانویه اداره مرزبانی و گمرکی آمریکا یک سرباز این کشور را بازداشت می‌کنند و پس از چند ساعت آزاد می‌کنند اما تلفن همراه او را ضبط کرده تا مورد بررسی بیشتر قرار بگیرد. این نظامی در حال انجام وظیفه بوده و بر اساس دستور مستقیم نظامی در حال عبور از یک فرودگاه بوده که توسط مأموران گمرکی متوقف می‌شود. این سرباز که شهروند آمریکا و متولد ایران است، گفته دلیل اینکه مورد سؤال قرار گرفته و تلفن همراهش ضبط شده به خاطر اصالت ایرانی‌اش بوده است.

صدای مردم

شماره پیامک: ۳۰۰۰۴۵۶۷

◆ پیشنهادی به همه مسئولان اصناف کشور؛ اگر شما مسئولان هر صنف زیر مجموعه خود را مجبور به نوشتن شماره عضویتشان نمایید، مشتریان با آگاهی از صحت مطلب با آنان وارد معامله می‌شوند، مثال اتحادیه املاک، رستوران‌ها، زرگری‌ها، لطفاً رسیدگی کنید تا از حجم جرایم و پرونده‌های دادگستری کاسته شود. ۰۹۳۶۰۰۰۶۲۸۲

◆ دولت محترم چرا یکسره با اعصاب مردم بازی می‌کند آیا ماجرای بنزین با این همه هزینه برای کشور کافی نبود؟ به جای اینکه یارانه مردم زیادتر بشود، کمتر می‌شود؛ حالا قصد دارند این دو را با هم جمع کنند و کمتر به مردم پرداخت کنند، چه دست‌هایی پشت پرده است؟ ۰۹۱۵۰۰۰۱۴۸۴

◆ متأسفانه دولت به خاطر اینکه به جمعیت کمتری کمک‌رسانی کند، کمک‌ها را اختصاص داده به جمعیت ۲، ۳ میلیونی کمیته امداد و بهزیستی!! و حق بقیه نیازمندان را زیر پا گذاشته، این ترفند غلط تبعیض آشکار بین افراد جامعه است! چرا بین نیازمندان فرق می‌گذارند؟ چون می‌خواهند با اندک کمک سر و تهش را به هم بیاورند! ما اصلاً از رئیس جمهور و وزرایش راضی نیستیم. هفت سال است که با ما این جوری رفتار می‌کنند! ۰۹۳۵۰۰۰۷۰۵۴

◆ نمایندگان در ازای رأیی که از مردم می‌گیرند، باید کاری چشمگیر و قابل مشاهده برای مردم انجام دهند. نه این که رأی‌ها را بگیرند و برکرسی مجلس بنشینند و فقط به فکر جمع‌آوری مال و ثروت و کسب امتیاز برای خودشان و فرزندانشان باشند و مشکلات معیشتی و حقوقی مردم را فراموش کنند. باید به دولت فشار بیاورند تا همسان‌سازی حقوق بازنشستگان آموزش و پرورش را حتماً انجام دهند. چون ۱۰ سال است به تأخیر افتاده. یارانه‌ها را نفری ۱۵۰ هزار تومان کنند. ۰۹۳۵۰۰۰۷۰۰۴

◆ اینکه مسئولان اجرایی اعم از دولت و غیره به خصوص رئیس جمهور و دیگران که به هر نحوی مسئول تأمین امنیت و رفاه و رشد علمی ملت هستند! از کلمه باید بشود، استفاده می‌کنند، مردم را سرگردان می‌نماید که چه کسی مسئول است!؟ ۰۹۱۵۰۰۰۶۱۹۶

برش‌هایی از تاریخ انقلاب اسلامی (٤)

گروه‌های مدعی مبارزه با رژیم شاهی که سال ۵۷ از مردم عقب ماندند

◆ مجاهدین خلق و خط انحراف از انقلاب

سید مرتضی حسینی: پس از قیام مردمی خرداد ۴۲ بخشی از مخالفان رژیم پهلوی راهبرد مبارزه مسلحانه را به جای فعالیت‌های سیاسی در پیش گرفتند. یکی از این گروه‌ها «سازمان مجاهدین خلق ایران» است که در شهریور ۱۳۴۴ توسط محمد حنیف نژاد، سعید محسن و علی‌اصغر بدیع زادگان تأسیس شد. سه دانشجوی سابق دانشگاه تهران که پیش از این از هواداران جبهه ملی و نهضت آزادی بودند، با مشاهده نارسایی‌های نظری و عملی این دو گروه، سازمان مجاهدین خلق را برای براندازی رژیم بنیان نهادند.

بنیان‌گذاران سازمان مجاهدین خلق در ابتدا وارد مرحله عملیاتی نشده و به دنبال تدوین مبانی فکری و آموزش عقیدتی به کادرهای خود بودند. بااین‌حال، اطلاعات آن‌ها از آموزه‌های اسلامی عمیق نبود و از اندیشه‌های چپ‌گرایانه بهره بردند. نتیجه هم آمیزه‌ای از ایده‌های مارکسیستی با پوسته‌ای از اسلام انقلابی و البته رگه‌هایی از ملی‌گرایی بود.

آن‌ها در قالب کمیته‌های شهری زمینه را برای تدارک مبارزه مسلحانه آماده کردند. از سوی دیگر با برقراری ارتباط با سازمان آزادی‌بخش فلسطین، نسبت به اعزام اعضای سازمان به اردوگاه‌های نظامی الفتح برای کسب آموزش‌های نظامی اقدام شد که این روند تا سال ۱۳۵۷ ادامه داشت.

در تابستان سال ۵۰ تلاش برای قطع شبکه انتقال برق سراسری به‌منظور اختلال در برگزاری جشن‌های ۲۵۰۰ ساله بخشی از عملیات سازمان مجاهدین خلق بود که خبرساز شد. عملیات ایذایی این سازمان علیه رژیم در سال‌های ۵۱ تا ۵۴ اوج گرفت. در اردیبهشت ۵۱ و یک هفته پس از اعدام نخستین گروه از مجاهدین، به یک پاسگاه پلیس در تهران حمله کردند. همچنین به مناسبت بازدید رئیس‌جمهور آمریکا از ایران، چند بمب در دفاتر اداری و اقتصادی آمریکایی‌ها در ایران منفجر کردند.

با اعدام بنیان‌گذاران و زندانی شدن کادرهای مذهبی اولیه، به‌تدریج اعضایی با گرایش مارکسیستی به رده‌های بالای سازمان نفوذ کردند. با اعلام «بیانیه تغییر مواضع ایدئولوژیک» در سال ۱۳۵۴ سازمان مجاهدین خلق رسماً مارکسیست شد و بین اعضای سازمان اختلافات عمده‌ای پدید آمد. اکثریت مجاهدین به مارکسیسم رو آوردند و اقلیتی از آن‌ها تحت عنوان مجاهدین مسلمان به اصول مذهبی پافشاری کردند و راه جدایی در پیش گرفتند. این جریان به انشعاب سال ۵۴ معروف شد.

مجاهدین مارکسیست برخی از اعضای برجسته سازمان که بر اصول اسلامی پافشاری داشتند را به خشن‌ترین شکل ممکن حذف کرده و به حاشیه راندند؛ مجید شریف واقفی را به شهادت رساندند و مرتضی صمدیه لباف را زخمی کرده و به دام پلیس انداختند. ساواک نیز با سرکوب تعداد زیادی از نیروهای مارکسیست و مذهبی وابسته به سازمان سبب شد تا عملاً از اواسط سال ۱۳۵۵ فعالیت‌های سازمان مجاهدین متوقف شود.

سازمان مجاهدین خلق مفاهیم اسلامی را با اصول مبارزه مسلحانه ترکیب کردند که نتیجه آن قرائت متفاوتی از اسلام انقلابی بود. امام خمینی(ره) حتی پیش از قضیه انشعاب، با وجود اصرار برخی مبارزان مذهبی و شاگردانشان هرگز فعالیت‌های آنان را تأیید نکردند. در سال‌های بعد هم شخصیت‌ها و گروه‌های مذهبی از آن‌ها فاصله گرفتند. با اعلام رسمی مارکسیست شدن سازمان مجاهدین، این ارتباط به‌طور کامل قطع شد.

در پاییز سال ۵۷ و با آغاز آزادی زندانیان سیاسی بسیاری از چهره‌های شاخص این سازمان بار دیگر برای برقراری ارتباط با بدنه هواداران خود به تکاپو افتادند. آن‌ها که شاهد خیزش مردم با تکیه بر آموزه‌های دینی و به رهبری مرجعی همچون امام خمینی بودند، با فراموش کردن رگه‌های التقاطی خود بار دیگر جنبه‌های مذهبی مبارزه را برجسته کردند و به‌نوعی در پی سهم خواهی از انقلاب اسلامی بودند. رهبران این طیف از سازمان همچون مسعود رجوی و موسی خیابانی، از رهبر انقلاب توقع داشتند که از ظرفیت هواداران و نیروهای سازمان استفاده شود. رهبر انقلاب با آگاهی از انحراف آنان، اجازه ندادند تا انقلاب اسلامی به نام آن‌ها یا هر گروه سیاسی دیگر گره بخورد.

این سهم خواهی و خروج از زیر چتر رهبری امام(ره) در سال‌های بعد به انحراف کلی این سازمان و تبدیل آن به گروهک تروریستی منافقین انجامید.

تا انتخابات مجلس یازدهم

◆ پیش‌بینی ابراهیم فیاض از ریاست مجلس یازدهم

تحلیلگر مسائل اجتماعی و سیاسی گفت: نه اصول‌گرا و نه اصلاح‌طلب در این دوره از انتخابات مرجعیت سیاسی و اجتماعی ندارند. کسانی به مجلس راه پیدا می‌کنند که تکنوکرات بومی هستند. ابراهیم فیاض در گفت‌وگو با نامه نیوز و در پاسخ به این پرسش که احتمال دارد نیکزاد بتواند آقاتهرانی، قالیباف و زاکانی را کنار بزند و رئیس مجلس شود؟ گفت: احتمالش خیلی زیاد است. معتقدم در مجلس آینده تکنوکراتی بومی ملاک رأی نمایندگان خواهد بود، نه خط و خطوط و ایدئولوژی سیاسی.

◆ افزوده شدن ۱۰ نفر به شورای مرکزی ائتلاف اصول‌گرایان

اعضای هیئت انتخاب نامزدهای نهایی شورای ائتلاف اصول‌گرایان در مجمع عمومی تهران انتخاب شدند؛ این افراد متشکل از اعضای شورای مرکزی ائتلاف و ۱۰ نفری که مجمع عمومی انتخاب کرده است، هستند. اسامی این ۱۰ نفر به شرح زیر است: حجت‌الاسلام حیدر مصلحی، حجت‌الاسلام مسعود عالی، حجت‌الاسلام قاسمیان، رضا روستا آزاد، حجت‌الاسلام احسان بی آزار تهرانی، کامران دانشجو، یاسر جبراییلی، منوچهر متکی، معصومه آباد، نادر طالب‌زاده.

◆ انتقاد کرباسچی از روحانی

غلامحسین کرباسچی در روزنامه سازندگی نوشت: رئیس‌جمهور سخنان مهمی در رابطه با موضوع انتخابات و شرایط امروز کشور بیان کرد. اگرچه من با محتوای سخنان ایشان موافق هستم، اما ملاحظاتی تکمیلی در این‌باره دارم. گمان می‌کنم این توقع از آقای روحانی نمی‌رود که فقط در آستانه انتخابات سخنرانی‌ای با چنین محتوایی داشته باشد. در ارتباط با شورای نگهبان و دستگاه‌های قضایی این تمهیدات باید انجام می‌شد تا در شب انتخابات از آن برداشت به تقابل میان دولت و شورای نگهبان نشود. چه آنکه خود این امر زمینه‌ای برای دلسرد کردن مردم خواهد بود. اینکه مسائل اختلافی به این شکل عمومی شده و آن را بین مردم بکشانیم، اتفاقاً به دلسرد شدن بیشتر آن‌ها خواهد انجامید.

◆ پویش مجلس عدالت‌خواه

نامزدهای پویش مجلس عدالت‌خواه با انتشار یک فایل ویدئویی و یک متن تعهدنامه از همه نامزدهای جناح‌های مختلف دعوت کردند که به امضاکنندگان این مرام‌نامه بپیوندند. شفافیت حقوق دریافتی ماهانه از مجلس، ثروت نامزدها و خانواده‌هایشان، آرای در طول دوران نمایندگی، هزینه‌های انتخاباتی و... از جمله توصیه‌ها و وعده‌های این پویش است. استفاده نکردن از فرصت دریافت وام و عضویت در شرکت‌های دولتی یا خصوصی نیز از جمله موارد ممنوعی این پویش است.

هر گونه استفاده از عناوین خادم و خادمیاری رضوی در انتخابات ممنوع است آستان: قائم مقام تولیت آستان قدس رضوی تأکید کرد: هر گونه استفاده از عناوین خادم و خادمیاری آستان مقدس رضوی در تبلیغات و فعالیت‌های انتخاباتی ممنوع است. مصطفی خاکسار قهرودی گفت: خادمان و خادمیاران حرم مطهر رضوی که در شهرستان‌های مختلف برای شرکت در فرایند انتخابات یازدهمین دوره مجلس شورای اسلامی نام‌نویسی کرده‌اند، مجاز به استفاده از عناوین خادمی و خادمیاری در تبلیغات انتخاباتی نیستند. وی تصریح کرد: این تصمیم برای پرهیز از هر گونه شائبه سیاسی گرفته شده و به دفاتر استانی نیز ابلاغ شده است.

خبر

مدیر امور زائران غیرایرانی آستان قدس رضوی تشریح کرد

چگونگی تشرف به دین مبین اسلام در حرم ثامن‌الحجج (ع)

آستان: مدیر امور زائران غیرایرانی آستان قدس رضوی با تشریح چگونگی تشرف به دین مبین اسلام در حرم ثامن‌الحجج(ع) از تشرف ۲۰ نفر به دین مبین اسلام در حرم مطهر رضوی در طول یک سال گذشته خبر داد.

محمدجواد هاشمی‌نژاد با اعلام این خبر اظهار کرد: سالانه تعداد زیادی گردشگر خارجی و غیرمسلمان در حرم مطهر رضوی حضور می‌یابند که در بین این گردشگران افرادی با تحقیق و پژوهش در مورد اسلام و قرآن به عنوان مکتب نجات‌بخش به درجه یقین رسیده و در بارگاه منور رضوی به دین مبین اسلام و مذهب حقه تشیع مشرف می‌شوند.

وی ابراز کرد: این تشرف‌یافتگان پس از مدتی تدبر و مطالعه در آموزه‌های اسلام این دین را به عنوان دینی رهایی‌بخش، عاقلانه و عاشقانه پذیرفته‌اند و در محضر امام مهربانی‌ها شهادتین را ادا و به دین مبین اسلام تشرف یافته‌اند.

هاشمی‌نژاد ادامه داد: از میان ۲۰ تشرف یافته در سال جاری، ۱۳ مرد و ۷ زن از کشورهای سوئد، تایلند، کانادا، افغانستان، هندوستان، روسیه، ژاپن، رومانی، فرانسه، پرتغال، چین و... به ایران سفر کرده و در حرم هشتمین امام شیعیان حضرت رضا(ع) با تحقیق و مطالعه دین مبین اسلام را برای خود برگزیدند.

این مقام مسئول همچنین با بیان اینکه این تشرف‌یافتگان از ادیان بودا، یهود، مسیحیت و هندو هستند، گفت: بسیاری از این افراد، جامعیت احکام و عقاید در دین اسلام، حقیقت روشن اسلام، جو معنوی و خالصانه اجتماعات دینی مسلمانان و ممزوج بودن دین و سیاست در اسلام را از جاذبه‌های این دین ذکر می‌کنند و وجود عشق و علاقه زیاد بین خانواده‌های ایرانی، استحکام خانواده و احترام متقابلی که بین والدین و فرزندان وجود دارد را یکی دیگر از دلایل جذب خود به این دین آسمانی می‌دانند.

وی اضافه کرد: کارشناسان مدیریت زائران غیرایرانی آستان قدس رضوی، پس از برطرف کردن شبهه‌ها و پاسخ به پرسش‌ها در زمینه دین مبین اسلام، با توضیحاتی در خصوص اصول، اعتقادات و مبانی اولیه دین اسلام، این گروه از زائران را هر چه بیشتر با این دین آسمانی آشنا و زمینه تشرف آنان را به دین اسلام فراهم می‌کنند.

هاشمی‌نژاد همچنین با اشاره به فعالیت‌های اداره زائران غیرایرانی آستان قدس رضوی ویژه این گروه از زائران، اظهار کرد: در پایان این مراسم هدایای ویژه‌ای از جمله قرآن مجید به زبان‌های مختلف، سنگ مضجع و کتاب‌های شناخت اسلام از سوی این اداره به آنان اهدا شده و نام این تشرف یافتگان، به عنوان یکی از مشترکان تازه مسلمان در بخش ارتباطات ایمیلی برای ادامه ارتباط ثبت می‌شود.

آغاز مسابقه ملی «۱۲ تا ۱۲» در حرم رضوی

آستان: در آستانه ورود به چهل و یکمین سالروز پیروزی انقلاب اسلامی مسابقه بزرگ ملی «۱۲ تا ۱۲» (۱۲ بهمن تا ۱۲ فروردین) با موضوع بیانیه گام دوم انقلاب اسلامی با همکاری معاونت تبلیغات اسلامی آستان قدس رضوی آغاز شد.

این مسابقه بزرگ در هفت محور متنوع نظیر خوانش متن بیانیه، ارائه ایده، تولید فیلم و پادکست، ارسال آثار هنری در قالب‌های مختلف از قبیل نقاشی، خوشنویسی، طراحی، شعر و داستان با همکاری اعتاب مقدسه و مراکز فرهنگی کشور و با محوریت بارگاه منور امام هشتم(ع) اجرا می‌شود.

مسابقه بزرگ ملی «۱۲ تا ۱۲» با رویکرد ارائه راهکارها برای نقش‌آفرینی اعتاب مقدسه و موضوع تحقق بیانیه گام دوم انقلاب اسلامی جمع‌بندی شده است و علاقه‌مندان می‌توانند با مراجعه به سایت haram.razavi.ir و شرکت در این مسابقه یکی از برندگان این رقابت فرهنگی و ملی باشند.

این مسابقه شامل ۸۸ + ۸۸۸ جایزه ویژه از قبیل سفر به کربلای معلی، نگین انگشتری متبرک حرم مطهر رضوی، اقامت و پذیرایی با خانواده در مشهد مقدس و قم، شرکت در مراسم غبارروبی و صدها هدیه متبرک و ارزشمند رضوی است.

همچنین هر فرد می‌تواند در یک یا چند محور از محورهای هفت‌گانه در این مسابقه شرکت کند و شرکت در محورهای مختلف فرصت برنده شدن را افزایش می‌دهد. برگزاری مسابقات فرهنگی، تولیدات فرهنگی اعم از تولید و انتشار کتاب، لوح فشرده، انتشار پوستر و کارت‌پستال از جمله فعالیت‌های فرهنگی معاونت تبلیغات اسلامی آستان قدس رضوی است که در مناسبت‌های مختلف در حرم مطهر امام رضا(ع) انجام می‌شود.

میزبانی رایگان موزه ملی ملک از گردشگران در دهه فجر انقلاب اسلامی

آستان: کتابخانه و موزه ملی ملک بزرگ‌ترین موقوفه فرهنگی آستان قدس رضوی در تهران در دهه فجر انقلاب اسلامی از عموم گردشگران به رایگان میزبانی می‌کند. دوستداران فرهنگ و تمدن ایرانی- اسلامی می‌توانند به مناسبت ایام چهل و یکمین سالگرد پیروزی انقلاب اسلامی، از ۱۲ تا ۲۲ بهمن سال جاری (همه روزه به جز روزهای تعطیل) از ساعت ۸:۳۰ تا ۱۶:۱۵ (پنجشنبه‌ها تا ساعت ۱۵:۱۵) از موزه ملی ملک نخستین موزه وقفی- خصوصی کشور به رایگان بازدید کنند. کتابخانه و موزه ملی ملک در سال ۱۳۱۶ خورشیدی بر حرم مطهر رضوی وقف شده و به نشانی تهران، میدان امام خمینی(ره)، سردر باغ ملی، خیابان ملل متحد(میدان مشق) پذیرای گردشگران است.

رونق تولید

مدیرعامل شرکت نان قدس رضوی بر خط مشی این شرکت تأکید کرد

ترویج فرهنگ تغذیه سالم با تولید محصولات سلامت‌محور

آستان: مدیرعامل شرکت نان قدس رضوی گفت: این شرکت ترویج فرهنگ تغذیه سالم را از طریق تولید محصولات سلامت‌محور در دستور کار خود قرار داده است.

محمدصادق مروارید گفت: واحد تحقیق و توسعه شرکت نان قدس رضوی با رویکرد ترویج فرهنگ تغذیه سالم، بر مصرف مواد غذایی کم‌چرب، بدون شکر یا کم شکر، کم نمک و کم کالری در محصولات خود تأکید دارد.

وی ادامه داد: در این راستا شرکت نسبت به تولید محصولات سلامت‌محور از جمله دونات بدون شکر و بیسکویت کم شکر اقدام کرده است.

مدیرعامل شرکت نان قدس رضوی افزود: واحد تحقیق و توسعه شرکت از جمله واحدهایی به شمار می‌رود که در ماه گذشته به عنوان مرکز برتر تحقیق و توسعه استان خراسان رضوی از طرف انجمن مراکز تحقیق و توسعه خراسان و همچنین سازمان صنعت، معدن و تجارت انتخاب شده است.

وی درباره کیفیت محصولات تولیدی این مجموعه تصریح کرد: یکی از مهم‌ترین ویژگی‌های محصولات نان رضوی کیفیت بالای آن است که این امر به دلیل استفاده از مواد اولیه مرغوب در فرمولاسیون‌های قوی است.

مروارید ادامه داد: در کنار این موضوع، ماشین‌آلات و تجهیزات در طول سال‌ها فعالیت این شرکت، به‌روز شده‌اند که به نوبه خود به حفظ و افزایش کیفیت محصولات تولیدی کمک شایانی کرده است.

وی استفاده از کارکنان مجرب، متخصص و کارآزموده در سطوح مختلف تولید را یکی دیگر از دلایل حفظ و بهبود کیفیت محصولات شرکت نان قدس رضوی عنوان کرد.

مروارید با اشاره به ضرورت پایش محصول در فرایند تولید خاطرنشان کرد: علاوه بر این واحد کنترل کیفیت شرکت توسط کارکنان متخصص با استفاده از تجهیزات به‌روز و روش‌های آزمایشگاهی استاندارد در طول فرایند تولید و بسته‌بندی، کنترل و پایش دقیق و مستمر محصولات مختلف را به عهده دارند که این مهم حفظ کیفیت و استمرار آن را در محصولات به دنبال داشته است.

مدیرعامل شرکت نان قدس رضوی ادامه داد: بدین منظور واحد تحقیق و توسعه شرکت با بررسی مداوم محصولات، نسبت به رفع ایرادهای احتمالی و بهبود کیفیت محصولات اقدام می‌کند.

والدین و فرزندان میهمانان ویژه دارالقرآن حرم مطهر رضوی در دهه فجر هستند

هفت مدل نوجوانانه برای تشریح گام دوم انقلاب اسلامی

عکس: احمد حسنی/ عکس رضوی

قدس/محمدحسین مروج کاشانی | رئیس اداره علوم قرآنی حرم مطهر رضوی از اجرای ویژه برنامه‌هایی با عنوان «کودک، نوجوان و گام دوم انقلاب اسلامی» بر اساس آیات قرآن کریم و روایات اسلامی در ایام‌الله دهه مبارک فجر سال جاری خبر داد.

کارشناس مسئول آموزش قرآن و تفسیر در اداره علوم قرآنی حرم مطهر رضوی به خبرنگار قدس گفت: به لطف خداوند متعال و عنایات حضرت اباالحسن الرضا(ع) به مناسبت ایام‌الله دهه مبارک فجر و ۲۲ بهمن ماه، سالروز پیروزی انقلاب اسلامی ایران تعداد ۲۲ بازی مفهومی و تعاملی به صورت دستی با مواد چوبی، مقوای ماکت و فوم در واحد کودک و نوجوان این اداره تولید شد.

حجت‌الاسلام والمسلمین محمد صادقی درباره این بازی‌های تولیدی اظهار کرد: محتوای این بازی‌ها بر اساس بیانیه گام دوم انقلاب اسلامی از فرمایشات مقام معظم رهبری بوده که این اداره آن را با آیات قرآن کریم و روایات حضرات معصومین(ع) تطبیق داده و در قالب هفت مدل خلاق شامل: «بازی‌های کارتی»، «بازی‌های راهبردی»، «سرگرمی‌های ماز و چوب»، «مهارت‌های دست‌ورزی سه بعدی»، «کتاب صوتی»، «میز بازی با ماکت و عناصر داستان» و عروسک‌های متحرک با عنوان «راویان قصه‌های انقلاب» تولید کرده است.

وی افزود: این هفت مدل برای کودکان و نوجوانان (پسر و دختر) گروه سنی ۶ تا ۱۶ سال طراحی شده و در اختیار خانواده کودکان و نوجوانان مراجعه‌کننده به واحد کودک و نوجوان اداره علوم قرآنی واقع در دارالقرآن کریم صحن جمهوری اسلامی حرم مطهر امام رضا(ع) قرار می‌گیرد و همزمان کارشناسان این واحد علاوه بر اجرای برنامه برای کودکان و نوجوانان، والدین آن‌ها را نیز در جریان محتوای ارائه شده در این برنامه قرار می‌دهند تا آن‌ها در فرصت‌های بعدی در صورت بیان پرسش‌هایی از سوی کودکان و نوجوانان، قادر به پاسخگویی به پرسش‌های آنان باشند. این مقام مسئول تصریح کرد: سیر آموزشی این برنامه و بازی‌ها بر سه مقطع زمانی «گذشته انقلاب اسلامی» (یعنی گام اول انقلاب در ۴۰ سال گذشته)، «گام دوم انقلاب» (شامل تثبیت انقلاب و ۴۰ سال آینده) و «پیوستن به عصر طلایی ظهور» طراحی شده است. وی یادآور شد: برای تأثیر بیشتر آثار این هفت مدل بازی طراحی شده، یک جزوه آموزشی هم تهیه شده که در اختیار خانواده‌های کودکان و نوجوانان و همچنین مربیان و معلمان مدارس و مراکز آموزشی قرار داده می‌شود تا در خانه یا مکان آموزشی مربوط بتوانند نسبت به پیاده‌سازی بازی‌های طراحی شده در این جزوه، اقدام کنند.

حجت‌الاسلام والمسلمین صادقی متذکر شد: خانواده‌های زائران و مجاوران بارگاه مطهر حضرت امام هشتم(ع) برای آشنایی بیشتر با محتوای این هفت مدل بازی، می‌توانند همه روزه (به جز جمعه‌ها) در ایام‌الله دهه مبارک فجر انقلاب اسلامی از ساعت ۹ تا ۱۲ صبح و ۱۵ تا ۱۸ بعدازظهر به اتاق شماره ۱۲ دارالقرآن کریم صحن جمهوری اسلامی حرم مطهر رضوی مراجعه کنند.

این مقام مسئول در بخش دیگری از سخنانش به بیان دستاوردهای انقلاب اسلامی برای کودکان و نوجوانان پرداخت و اضافه کرد: در گروه علمی کودک و نوجوان این اداره، همچنین محتوایی با عنوان «دستاوردهای انقلاب اسلامی ویژه کودکان و نوجوانان» با زبان ساده و قابل فهم برای کودکان و نوجوانان (پسر و دختر) گروه سنی ۶ تا ۱۶ سال و به صورت تفکیکی و در قالب قصه، داستان و بازی آماده و تهیه شده که در آن به موضوعات مختلف در حوزه‌های گوناگون اعتقادی، انقلابی و سیاسی می‌پردازد.

حجت‌الاسلام والمسلمین صادقی درباره دیگر برنامه‌های پیش‌بینی شده در ایام‌الله دهه مبارک فجر سال جاری در دارالقرآن کریم حرم مطهر رضوی گفت: «سیره رهبری در انقلاب اسلامی» عنوان یک سرگرمی کارتی بوده که ویژه نوجوانان (پسر و دختر) ۱۲ تا ۱۶ سال است و در این برنامه سیره عملی مقام معظم رهبری و تأثیر ایشان در پیروزی انقلاب اسلامی ایران به مخاطبان آموزش داده می‌شود.

وی تصریح کرد: در این بازی، نوجوانان با مبارزات رهبر معظم انقلاب اسلامی، سخنرانی‌ها، حمایت مقام معظم رهبری از حضرت امام خمینی(ره) و همراهی ایشان در نهضت انقلاب اسلامی، دستگیری مقام معظم رهبری توسط ساواک و... به زبان ساده و قابل فهم آشنا می‌شوند.

برش

در این برنامه سیره عملی مقام معظم رهبری و تأثیر ایشان در پیروزی انقلاب اسلامی ایران به مخاطبان آموزش داده می‌شود

به همت معاونت تبلیغات اسلامی آستان قدس رضوی صورت گرفته است

تولید محصولات فرهنگی ویژه دهه فجر در حرم رضوی

آستان: به مناسبت فرا رسیدن ایام‌الله دهه فجر محصولات فرهنگی متنوعی با محوریت انقلاب اسلامی از سوی معاونت تبلیغات اسلامی آستان قدس رضوی تولید و به زائران و مجاوران امام هشتم(ع) ارائه می‌شود.

به منظور گرامیداشت ایام دهه فجر و چهل و یکمین سالگرد پیروزی انقلاب اسلامی از سوی معاونت تبلیغات اسلامی آستان قدس رضوی محصولات فرهنگی در راستای تبیین آرمان‌های انقلاب اسلامی و متناسب با ایام دهه فجر طراحی و تولید شده است.

کتاب‌های روایت یک سفر، کبوتران حرم، مبانی قرآنی گام دوم انقلاب، یک پنجره خورشید، سبک زندگی مدافعان حرم، تار و پود عاشقی، مشکات امامت و ولایت، پیکسل و... از جمله محصولات فرهنگی ویژه دهه فجر است که از سوی اداره تولیدات فرهنگی با محوریت انقلاب اسلامی طراحی و تولید شده است.

همچنین طراحی فرم‌های مسابقه، بروشور و راهنمایی چهره به چهره زائران توسط راهنمایان زائر مستقر در کیوسک‌ها نیز از دیگر خدمات فرهنگی معاونت تبلیغات اسلامی آستان قدس رضوی در دهه فجر است.

همچنین برگزاری مسابقات فرهنگی و کتاب‌خوانی همچون مدافع ولایت، خط حزب‌الله، کتاب‌نویسی خانوادگی و گروهی، ۱۲ تا ۱۲ و... از دیگر برنامه‌های اجرایی اداره تولیدات فرهنگی آستان قدس رضوی در ایام دهه فجر است.

در سراسر کشور انجام می‌شود

اجرای سرودهای انقلابی آوای رضوان در دهه فجر

آستان: مدیر واحد آوای رضوان مؤسسه آفرینش‌های هنری آستان قدس رضوی از اجرای سرودهای انقلابی به سبک آکاپلا در پاتوق‌های سرود سراسر کشور همزمان با دهه فجر خبر داد.

سیدمجتبی ذبیحی در گفت‌وگو با آستان‌نیوز بیان کرد: هر شب در ایام‌الله دهه فجر پیروزی انقلاب اسلامی سرودهای انقلابی تولیدی این مؤسسه در دو سال اخیر با حضور گروه‌های مشهدی آوای رضوان در حرم مطهر رضوی اجرا می‌شود. وی گفت: این برنامه‌ها با هدف گرامیداشت دهه فجر، ایجاد شور انقلابی در مردم و فضایی پرنشاط در معابر پرتردد شهری و مراسم مناسبتی سراسر کشور با بهره‌گیری از سبک آکاپلا (اجرای سرود بدون همراهی ساز) انجام می‌شود.

مدیر واحد آوای رضوان ادامه داد: همچنین تولید دو سرود جدید به مناسبت دهه فجر و چهلمین روز شهادت سپهبد حاج قاسم سلیمانی توسط آوای رضوان در حال پیگیری است. یکی از این سرودها به صورت هماهنگ توسط بیش از ۷۰ گروه سرود در مراسم نماز جمعه ۱۸ بهمن سال جاری در شهرهای مختلف ایران اسلامی اجرا خواهد شد.

ذبیحی به برگزاری جشنواره‌های سراسری آکاپلای آوای رضوان ویژه برادران و خواهران در سال جاری اشاره و ابراز کرد: گروه‌های حاضر در لیگ سرود آوای رضوان برای شرکت در جشنواره آکاپلای مشهد در ایام نوروز سال ۹۹ فرصت دارند تا فیلم اجرای خود را تا آخر بهمن ماه سال جاری ارسال کنند.

خبر

رئیس سازمان فرهنگی آستان قدس رضوی خبر داد

انجمن عکاسان رضوی تشکیل می‌شود

آستان | رئیس سازمان فرهنگی آستان قدس رضوی از تشکیل انجمن عکاسان رضوی خبر داد.

حجت‌الاسلام والمسلمین حجت گنابادی‌نژاد، رئیس سازمان فرهنگی آستان قدس رضوی صبح دیروز در نشست هم‌اندیشی با حضور استادان و هنرمندان عکاس مرتبط با آستان قدس رضوی در محل سالن جلسات این سازمان اظهار کرد: عکاسی در حرم مطهر رضوی دارای سابقه‌ای تاریخی است و از سال‌های دور هنرمندان بسیاری در این آستان خدمت و قلوب زائران را متوجه حضرت رضا(ع) کرده‌اند. وی با اشاره به تأکیدات رهبر معظم انقلاب به ظرفیت‌های هنری اسلامی- ایرانی، عنوان کرد: تولیت آستان قدس رضوی بر تولید آثار فاخر، ممتاز و درجه اول برای نشر معارف رضوی تأکید داشته و این جدیت در هنرمندان مرتبط با آستان مقدس رضوی هم وجود دارد.

حجت‌الاسلام والمسلمین گنابادی‌نژاد به اهمیت تشکیل انجمن عکاسان رضوی اشاره کرد و گفت: تشکیل انجمن عکاسان رضوی با هدف استفاده حداکثری از ظرفیت عکس رضوی یک نیاز جدی است و تشکیل آن زمینه‌ساز تعاملات بین‌المللی به خصوص با جهان اسلام خواهد بود.

وی در ادامه افزود: ارتباط با عکاسان مشهور حوزه دین و مذهب و حضورشان در حرم مطهر رضوی مهم و ظرفیت جدیدی را پیش روی این انجمن قرار می‌دهد.

رئیس سازمان فرهنگی آستان قدس رضوی ارتباط گیری زائران و مجاوران به وسیله عکس با حرم مطهر را شیرین و خاطره‌انگیز دانست و گفت: هنرمندان در تمامی نقاط جغرافیایی می‌توانند هنرمند رضوی باشند حتی اگر وابستگی سازمانی و اداری نداشته باشند.

گفتنی است، در حاشیه این نشست، چاپ کتاب عکس رضوی در دستور کار مؤسسه آفرینش‌های هنری آستان قدس رضوی قرار گرفت.

قاب رضوی

به تماشای صبح پیروزی

قدس: نمایشگاه «صبح پیروزی» با شعار «ایران: چهل و یک سال عزت، اقتدار و پایداری و آمریکا: ظلم، جنایت و ترور» به مناسبت آغاز ایام‌الله دهه مبارک فجر، با حضور قائم مقام تولیت آستان قدس رضوی صبح دیروز در سازمان مرکزی آستان قدس رضوی آغاز به کار کرد.

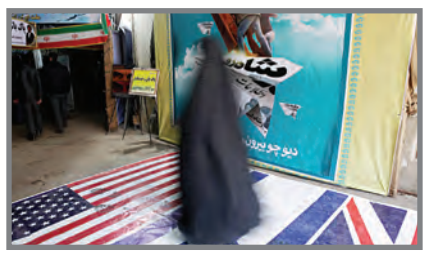

عکس‌ها: محمد جواد شهدی/ عکس رضوی

صدای مردم

◆ چگونه می‌توانم از سفره حضرت رضا(ع) بهره‌مند شوم؟ در مناسبت‌های مختلف به زیارت آقا آمده‌ام اما هنوز موفق نشده‌ام که میهمان حضرت باشم.
۰۹۱۵۰۰۰۲۷۴۴

قدس: همه زائران و مجاوران می‌توانند با استفاده از سامانه نعیم رضوان، دعوت‌نامه مهمانسرای حرم مطهر رضوی را دریافت کنند.

◆ لذت چای نوشیدن در چایخانه حضرت، صفای حضور در بارگاه قدس حضرت رضا(ع) را در این شب‌های زمستان، صدچندان کرده است.
۰۹۱۵۰۰۰۱۶۶

◆ سپاس از زحمات تولیت آستان قدس رضوی. ان‌شاءالله در سایه آستان مقدس امام رئوف هر قدمی که برمی‌دارید مزد آن شفاعت حضرت زهرا(س) در آن دنیا باشد.
۰۹۱۵۰۰۰۳۰۰۴

به ما پیامک بزنید
۳۰۰۰۷۳۷۲۷۷
سامانه پیامکی صفحه آستان
در ستون «صدای مردم»، صفحه آستان، شنونده انتقادهای شما از آستان قدس رضوی و پذیرای پیشنهادهای شما هستیم. پیامک‌های شما ضمن درج در روزنامه به مدیران آستان قدس رضوی ارجاع خواهد شد.

سرزمین آفتاب

امدادرسانی خادمیاران رضوی هرمزگانی به سیل‌زدگان بشاگرد

آستان: خادمیاران رضوی و گروه‌های جهادی، کمک‌های مردمی به روستاهای سیل‌زده زاج، داربست و ده تنکول از توابع شهرستان بشاگرد را جمع‌آوری و توزیع کردند.

محمدرضا وجدان حقیقی، معاون امداد مستضعفان دفتر نمایندگی آستان قدس رضوی در استان هرمزگان گفت: خادمیاران رضوی با همکاری گروه‌های جهادی، کمک‌های مردمی را در قالب پویش «به رنگ خدا» جمع‌آوری و بین مردم سیل‌زده توزیع کردند. وی ادامه داد: این اقلام شامل ۱۴۰ بسته مواد غذایی از جمله برنج، آرد، روغن، قند، شکر، بسته بهداشتی، کنسرو و آب معدنی است. وجدان حقیقی افزود: همچنین ۴۰ کمپ اسکان موقت، نفت بخاری‌های نفت‌سوز و پنج منبع آب ۱۰۰۰ لیتری برای مناطق سیل‌زده تأمین شد.

وی با بیان اینکه همزمان با ایام فاطمیه علاوه بر برگزاری مراسم عزاداری، ۶۰۰ غذای نذری نیز بین مردم توزیع شد، اظهار کرد: همچنین با همکاری امام جمعه روستا برنامه‌های فرهنگی نیز در این مناطق اجرا شد.

توزیع ۵ تن سمنو با همکاری خادمیاران رضوی در قم

آستان: هیئت سمنوپزان راه شهدای خمینی‌شهر اصفهان، با همکاری خادمیاران رضوی خمینی‌شهر، پس از پخت ۵ تن سمنو، آن را میان عزاداران حضرت فاطمه زهرا(س) در قم توزیع کردند.

خادمیاران رضوی و هیئت سمنوپزان خمینی‌شهر، پس از استقرار در مجاورت حرم مطهر حضرت فاطمه معصومه(س) ضمن برپایی موکب خدمت‌رسانی، از عزاداران حضرت فاطمه زهرا(س) و زائران کریمه اهل‌بیت حضرت فاطمه معصومه(س) با سمنوی نذری پذیرایی کردند.

نذر پخت سمنو در ایام شهادت حضرت صدیقه طاهره(س) از چند سال گذشته آغاز شده و نذران، توفیق این خدمت را در سال جاری در جوار حرم مطهر حضرت فاطمه معصومه(س) یافتند.

این هیئت، در شب شهادت سرور زنان دو عالم، میزبان پرچم مطهر حرم نورانی امام رضا(ع) نیز بودند و توزیع نذری را در صبح روز شهادت، پس از قرائت صلوات خاصه علی‌بن موسی‌الرضا(ع) آغاز کردند.

توزیع ۴ هزار پرس غذای نذری در مناطق محروم شهرستان سلسله

آستان: همزمان با ایام شهادت حضرت زهرا(س) و به همت خادمیاران رضوی شهرستان سلسله ۴هزار پرس غذای نذری در میان مناطق محروم این شهرستان توزیع شد. همزمان با سالروز شهادت یگانه دخت نبی مکرم اسلام حضرت زهرا(س) ۴هزار پرس غذای گرم نذری بین روستاییان و مناطق محروم شهرستان سلسله توزیع شد.

پخت غذای نذری برای نخستین بار به همت خادمیاران رضوی شهرستان و همچنین کمک خادمان موکب ثارالله در محل بقعه پیرمحمد شاه از اماکن متبرکه شهرستان سلسله انجام گرفت.

قدس
روزنامه صبح ایران
www.qudsonline.ir
یکشنبه ۱۳ بهمن ۱۳۹۸ | ۷ جمادی الثانی ۱۴۴۱ | ۲ فوریه ۲۰۲۰ | سال سی و سوم | شماره ۹۱۷۵

چارچوب‌بندی نظری امنیت در افق اسلامی با انتشار «امنیت متعالیه» اندیشه: کتاب امنیت متعالیه تألیف حجت‌الاسلام والمسلمین نجف لک‌زایی، رئیس پژوهشگاه علوم و فرهنگ اسلامی، به همت این پژوهشگاه منتشر شد. بحث اصلی اثر حاضر تشریح ویژگی‌ها و توضیح مبانی نظری دیدگاه اسلامی امنیت در قالب نظریه امنیت متعالیه است. در این کتاب با رویکرد نظریه‌پردازی و روش استنباطی استنادی، مبانی مفهومی و نظری نظریه اسلامی امنیت به بحث گذاشته می‌شود.

دکتر منصور میراحمدی، استاد علوم سیاسی دانشگاه شهید بهشتی:

«سکولاریسم» راه جبران «عقب‌ماندگی» نیست

اندیشه/ نقوی، فاطمی نژاد | ناکارآمدی، عقب ماندگی و گزینش‌های تمدنی جهان اسلام در عصر مدرن از تمدن غرب را می‌توان از مهم‌ترین دلایل گرایش به سکولاریسم در برخی کشورهای اسلامی دانست. دکتر منصور میراحمدی، استاد علوم سیاسی دانشگاه شهید بهشتی معتقد است بدفهمی و سوءبرداشت از مسئله عقب‌ماندگی سبب شده چنین گرایشی در میان مسلمانان نضج گرفته و رشد کند. آنچه می‌خوانید گفت و گوی ما با ایشان در همین زمینه است.

◆ جناب دکتر! تفاوت سکولاریسم در غرب با سکولاریسم در جهان اسلام را چه می‌دانید؟

برای بیان تفاوت سکولاریسم در غرب و جهان اسلام باید به دو نکته توجه کرد. در جهان اسلام توسط برخی روشنفکران مسلمان، سکولاریسم از وجه فلسفی به وجه سیاسی تقلیل پیدا کرده است و چندان از وجه فلسفی مورد توجه قرار نگرفته است. در حالی که در غرب بیشتر اتفاقات ناظر به وجه فلسفی بوده است. وجه فلسفی سکولاریسم به این نکته توجه دارد که ما می‌توانیم جهان را با مراجعه به خود جهان و بدون هیچ منبع متعالی چون وحی بفهمیم، در حالی که اندیشمندان سکولار در جهان اسلام وقتی از سکولاریسم صحبت می‌کنند وجه فلسفی آن را خیلی مورد توجه قرار نمی‌دهند و آن را به ساحت عرصه سیاسی می‌کشانند و آن را در وجه سیاسی مورد نظر قرار می‌دهند.

◆ تبعات چنین تقسیم‌بندی و نادیده گرفتن وجه فلسفی سکولاریسم چه بوده است؟

نکته دوم این است که در وجه سیاسی سکولاریسم در جهان اسلام، روشنفکران مسلمان وقتی از سکولاریسم صحبت می‌کنند به یک تفکیک در زندگی سیاسی می‌رسند و آن تفکیک بین عرصه قانون‌گذاری و عرصه ارزش‌گذاری است. به عبارت دیگر می‌پذیرند در عرصه ارزش‌های زندگی سیاسی اجتماعی، دین مرجعیت دارد و می‌توان از دین انتظار داشت ارزش‌های ناظر بر زندگی سیاسی اجتماعی را بیان کند و ما به عنوان مسلمان به این ارزش‌ها ملتزم هستیم؛ ولی در عرصه قانون‌گذاری که قرار است الزاماتی در زندگی اجتماعی سیاسی ما ایجاد شود و نظم سیاسی در این حوزه برقرار کند، ما ملتزم به شریعت و احکام و الزامات شرعی نیستیم؛ به همین دلیل قانون‌گذاری یک امر عرفی، نه یک امر شرعی است و به همین واسطه نهادهای دینی هیچ نقشی در قانون‌گذاری که یک امر عرفی است ندارند. بنابراین سکولاریسم در جهان اسلام و در میان روشنفکران سکولار همیشه خواهان ارجاع به دین فقط در عرصه ارزش‌گذاری زندگی سیاسی اجتماعی و نه الزامات زندگی سیاسی اجتماعی است.

◆ آیا روی آوردن روشنفکران سکولار جهان اسلام به چنین دیدگاهی را نمی‌توان تلاشی برای جبران عقب ماندگی جوامع جهان اسلام در عرصه قانون‌گذاری دانست؟

دو نکته در پاسخ به این پرسش قابل طرح است. نخست اینکه باید منشأ عقب‌ماندگی را مورد بررسی قرار داد. اگر در جهان معاصر ما با یک عقب‌ماندگی مواجه هستیم باید دنبال ریشه‌یابی علل آن باشیم. در درجه اول باید مشخص کنیم این عقب‌ماندگی آیا نتیجه تعالیم دین و عمل کردن به دین و قوانین شرعی است؟ اگر این‌گونه باشد سکولاریسم را می‌توان یک راهکار در نظر گرفت. در حالی که تاریخ گواه این قضیه است که دلیل عقب‌ماندگی و منشأ آن در جهان اسلام نه دین، بلکه عملکرد حاکمان و رویه‌های حکومتی و در سطح پایین‌تر رویکردی بوده که کشورها نسبت به علم و دانش در طول تاریخ داشته‌اند. به تعبیری این کشورها رویکرد مناسبی نسبت به علوم جدید برای پرداخت زندگی سیاسی اجتماعی را چندان جدی نگرفته بودند. این‌ها علل و عواملی بودند که هیچ ربطی به دین ندارند و بنابراین سکولاریسم نمی‌تواند به عنوان راهکاری برای جبران انحطاط و عقب‌ماندگی مطرح شود. نکته دوم با فرض پذیرش این مدعای روشنفکران که علت عقب ماندگی، عمل به قوانین و الزامات شرعی بوده است، آن گاه باید این پرسش را مطرح کرد که آیا با طرح سکولاریسم و جدا کردن زندگی اجتماعی سیاسی از قوانین شرعی می‌توان به راهکاری در برابر این عقب‌ماندگی دست یافت؟ بر این اساس به تجربه برخی کشورهای اسلامی در تفکیک این دو حوزه از یکدیگر مراجعه کنیم و ببینیم آیا توفیقی در این عرصه داشته‌اند یا خیر. به نظر حتی در چنین ارجاعاتی نیز باید تأملات فراوانی کرد؛ چرا که به نظر طرح این بحث خودش ناشی از یک سوءفهم و سوءبرداشت از مسئله عقب ماندگی است.

◆ روشنفکران می‌گویند روبه‌رو شدن با رویکرد دولت - ملت مدرن خودش دارای یک روح سکولار بود. به همین دلیل اگر بخواهیم تشکیل دولت بدهیم و مدرنیته را بپذیریم باید سکولاریسم را نیز به تبع آن بپذیریم.

این مسئله به این نکته برمی‌گردد که باید ببینیم آیا تجدد یا مدرنیته یک امر غربی است و ما در موضع پذیرش آن هستیم یا اینکه در هر کشوری با توجه به زمینه‌هایی خاصی که آن کشور دارد می‌توانیم از تجدد بومی و نوگرایی در زمینه‌های اجتماعی سیاسی آن کشورها صحبت کنیم. اگر تجدد امری کاملاً غربی باشد و نوگرایی تنها در کانتکس غرب امکان تحقق داشته باشد، راهکار می‌تواند ارائه دولت‌های سکولار باشد اما با توجه به اینکه تجدد پیش از آنکه یک امرسیاسی باشد یک امر فرهنگی است و در زمینه‌های فرهنگی خاصی شکل می‌گیرد و با توجه به تنوع و تعدد زمینه‌های فرهنگی کشورها، قاعدتاً نمی‌توان از آن‌گونه تجددی در کشورهای اسلامی صحبت کرد که در کشورهای غربی یافت می‌شود. در کل، همه ایده‌هایی که در جوامع مختلف در مسیر توسعه و پیشرفت مطرح می‌شوند، ایده‌های زمینه‌محور هستند و طرح این ایده‌ها در کشورهای مختلف نیازمند توجه به زمینه‌های خاص آن کشورهاست. به عقیده من تجدد در کشورهای اسلامی بدون توجه به زمینه‌های فکری، سیاسی و فرهنگی آن کشورها امکان‌پذیر نیست و به همین دلیل دولتی که می‌خواهد در این کشورها تحقق یابد باید ناظر بر این زمینه‌ها باشد که یکی از مهم‌ترین زمینه‌های فرهنگی آن، نقش و جایگاه دین و دینداری در این کشورهاست. بنابراین در کشورهای اسلامی نمی‌توان از دولتی سخن به میان آورد که ارتباطی با دین نداشته باشد.

◆ به لحاظ معرفتی روشنفکران مسلمان با چه رویکری به چنین نتیجه‌ای رسیدند؟ آیا به لحاظ معرفت‌شناسی آشنایی‌شان به علم هرمنوتیک موجب این قضیه شد یا تحولات توسعه و تکنیک را که دیدند، آن‌ها را به این سمت سوق داده است؟

اقبالی که روشنفکران به این مسئله داشتند برخاسته از دو عامل اساسی است. یک دسته از عوامل، جامعه‌شناختی هستند که به زمینه‌های اجتماعی کشورها و پیشینه عقب ماندگی که اشاره شد و نوع حکومت‌هایی که این کشورها دنبال کردند که منجر به استبداد، خودکامگی و در نهایت ناکارآمدی شد، برمی‌گردد و دسته دوم عواملی هستند که جنبه معرفت شناختی دارند. از جنبه معرفت‌شناسی، به نظر می‌رسد مهم‌ترین دلیل شکل‌گیری ایده سکولاریسم در میان روشنفکران مسلمان، آشنایی این دسته از روشنفکران با نظریات و ادبیات معرفتی جدید در غرب است. این نظریات طیف گوناگونی را شامل می‌شوند. برخی از روش‌شناسی‌ها و نظریه‌های جدید در قالب مکتب اثبات‌گرایی جای می‌گیرند که بحث‌های اثبات‌گرایی و هرمنوتیک به خصوص هرمنوتیک فلسفی از این دسته هستند. با توجه به این نظریه‌ها اگر ما به سراغ دین برویم، برداشتی از وحی و متون دینی عرضه خواهد شد که قطعاً فاصله معناداری با فهم و برداشت قاطبه مسلمانان از دین خواهد داشت.

◆ برای تبیین عبور از این وضعیت و سکولاریسم چه باید کرد؟

فکر می‌کنم جای آن هست که نخبگان فکری ما دو نکته را مورد نظر قرار دهند؛ نخست اینکه در مطالعاتشان نسبت به نظریه‌های جدید رویکرد انتقادی را در پیش گیرند. همه نظریه‌هایی که محصول فکر بشر است قاعدتاً می‌تواند با خلأ و نارسایی روبه‌رو باشد؛ بنابراین هیچ نظریه‌ای نمی‌تواند به عنوان یک نظریه کامل از سوی اندیشمندان مطرح شده باشد. در این صورت ما در مواجهه با این نظریه‌ها به‌خصوص در عرصه سکولاریسم باید به این نکته و خلأها و نقاط ضعف توجه داشته باشیم. اگر با این رویکرد به مطالعه بپردازیم قاعدتاً رویکرد تقلیدی و اقتباسی در پیش نخواهیم گرفت. نکته دیگر این است که وقتی با چنین باور انتقادی دست به گزینش زدیم، در مرحله دوم باید به میزان مربوط بودگی این نظریه‌ها با زمینه‌های سیاسی فرهنگی جهان اسلام توجه داشته باشیم. به تعبیری نظریه‌ای موفق است که علاوه بر انسجام، از مربوط بودگی نیز برخوردار باشد. ما اگر می‌خواهیم دغدغه پیشرفت جامعه را داشته باشیم باید با رد تطبیق نظریه‌ها، به بحث زمینه‌ها توجه کنیم و قرابت این نظریات را با زمینه‌های خودمان مورد بررسی قرار دهیم.

حاشیه

می‌توان به عصر «پساسکولار» فکر کرد

عصر پساسکولاریسم نه فقط در جهان اسلام که در غرب نیز فرارسیده است. در خود غرب نیز شاهد گرایش‌هایی هستیم که عصری را با عنوان عصر پساسکولاریسم رقم زده است. به لحاظ نظری این پیش‌فرض‌ها و مبانی که سکولاریسم به خصوص از وجه فلسفی داشته، مورد تردید جدی واقع شده است و در رد سکولاریسم ایده‌های بسیار قوی مطرح شده است. اگر در مهد سکولاریسم، این سکولاریسم با پرسش‌های بنیاد برافکن مواجه شده است قاعدتاً در کشورهای اسلامی نیز که امور وارداتی است، این امر امکان‌پذیر است که ما می‌توانیم به عصرپساسکولاریسم در جهان اسلام بیندیشیم. نکته دیگر به عملکرد کشورهایی برمی‌گردد که سعی کرده‌اند ارجاعات خودشان را به دین بیشتر کنند و زندگی سیاسی اجتماعی را با دین و قوانین دین تنظیم کنند. هر چقدر توفیقات این دسته از کشورها که ایران سردمدار آن‌هاست بیشتر باشد، عبور از عصر سکولاریسم سرعت بیشتری خواهد یافت. یکی از ویژگی‌هایی که در عصر پساسکولاریسم در غرب اتفاق افتاده این است که دین اگرچه به عرصه سیاسی کشانده نشده است ولی امتداد دین را در عرصه اجتماعی می‌توان مشاهده کرد. یعنی نسبتی میان دین و عرصه عمومی برقرار می‌شود. اگر این مشخصه را مدنظر قرار دهیم می‌توانیم حضور پررنگ‌تر دین را در عرصه مناسبات اجتماعی و عرصه عمومی شاهد باشیم. اگر چه در جهان اسلام و در برخی کشورها این امر به معنای امتداد دین در زندگی سیاسی نباشد اما قطعاً به معنای امتداد آن در عرصه عمومی خواهد بود یعنی ما قدری داریم از ایده قوی سکولاریسم فاصله می‌گیریم.

گفتار

جمیله علم‌الهدی
عضو هیئت علمی دانشگاه شهید بهشتی و پژوهشگر تعلیم و تربیت اسلامی

◆ مکتب شهید سلیمانی؛

قله دستاوردهای معنوی و انسانی انقلاب اسلامی

شهید سلیمانی نمونه موفقی از جمع میان معنویت دینی و جامعه‌گرایی ارائه کرده، عرفان را با سیاست و مبارزه گره زده و در مقام عمل آن را در حوزه نظامی نیز اعمال کرده است. ما در یک موقعیت تاریخی خاصی قرار داریم که در آن انقلاب اسلامی از گام اول به گام دوم گذر می‌کند و باید برای این گام دوم طراحی داشته باشیم. در برهه‌ای قرار داریم که موعد ارزش‌گذاری دستاوردهای انقلاب اسلامی رسیده است. در چنین زمانی که دستاوردهای انقلاب اسلامی زیرسؤال می‌رود، شهادت معجزه‌گونه سردار قاسم سلیمانی واقعاً یک نقطه عطف است، چون برجسته‌ترین قله دستاوردهای انسانی و معنوی ۴۰ سال اول انقلاب اسلامی را نشان می‌دهد؛ انسانی که تا بالاترین سطوح قابل تصور توانسته طی طریق کند.

از این رو لازم است در برنامه‌ریزی تربیتی برای گام دوم، به سه مؤلفه مطرح شده در بیانات حضرت آقا نسبت به این شهید عزیز تکیه کنیم. ایشان شهید سلیمانی را تربیت یافته «اسلام» و «مکتب امام خمینی(ره)» معرفی کردند، پس ملاحظه آموزه‌های امام در قالب یک مکتب تربیتی مهم است. بعد رهبری خود این شهید را فراتر از یک فرد بلکه یک مکتب معرفی کردند؛ پس باید دید «مکتب سلیمانی» چیست؟

اصولاً تعلیم و تربیت اسلامی دو حوزه «ارزش‌های شخصی» و «ارزش‌های اجتماعی» را در برمی‌گیرد و چه‌بسا دومین حوزه مهم‌تر باشد. بر این اساس باید به مؤلفه‌های اصلی مکتب امام(ره) که بر همین نگاه استوار است، بازگشت؛ مکتبی که در آن عرفان، فقه، فلسفه و سیاست و حتی مبارزه با ظلم و جهاد یک جا جمع می‌شود. اسلام فقط به ارزش‌های اخلاق شخصی و تجربه‌های معنوی فرد تقلیل نمی‌یابد، بلکه نظام ارزش‌های اجتماعی‌اش به جد مورد توجه و عنایت است.

شهید سلیمانی به عنوان شاگرد این مکتب توانست جامع ارزش‌های اخلاق فردی و اجتماعی باشد و این امر اهمیت بسیار زیادی دارد، چون این وجه امتیاز «دینداری انقلابی» از «دینداری عافیت‌طلبانه» و هم از «انقلابی‌گری سکولار» است. ایشان نمونه موفقی از جمع بین معنویت دینی و جامعه‌گرایی ارائه کرده، عرفان را با سیاست و مبارزه گره زده است و در مقام عمل آن را در حوزه نظامی نیز اعمال می‌کند.

به این بیانات رهبری توجه کنید:سردار شهید عزیز ما را با چشم یک مکتب، یک راه، یک مدرسه درس‌آموز، با این چشم نگاه کنیم آن وقت اهمیت این قضیه روشن خواهد شد. قدر و قیمت این قضیه روشن خواهد شد. سپاه قدس را به عنوان یک مجموعه و سازمان اداری صرفاً نبینیم؛ بلکه به عنوان یک نهاد انسانی و دارای انگیزه‌های بزرگ و روشن انسانی مشاهده کنیم.

سپاه قدس یک نیرویی است که با سعه صدر به همه جا و همه کس نگاه می‌کند. رزمندگان بدون مرزند؛ رزمندگان بدون مرز. رزمندگانی که هر جا نیاز باشد، آن‌هادر آنجا حضور پیدا می‌کنند؛ کرامت مستضعفان را حفظ و خود را بلاگردان مقدسات و حریم‌های مقدس می‌کنند.

همچنین حاج قاسم «سرباز بدون مرز» است؛ ایده «جهان‌وطنی» که آن را می‌توان در اندیشه امام خمینی و رهبری دید. شهادت شهید سلیمانی نشان داد قلمرو اثر او از ایران و حتی جهان شیعه و اسلام فراتر رفته است. به فرموده رهبری او و دیگر سربازان انقلاب اسلامی هر جایی که امر مقدسی در خطر است و یا ظلمی صورت می‌گیرد، وارد می‌شوند. یعنی گستره حضور ما هر جایی است که ارزش‌های کلیدی «قداست» و «عدالت» به خطر بیفتد.

این بیان رهبر معظم انقلاب ما را دعوت می‌کند که در گستره جهانی فکر کنیم و طراحی‌ها و برنامه‌ریزی‌های تربیتی را به این سو بکشانیم. زمانی سقف فکر ما طرح بحث «اتحادیه بین‌الادیانی» بود؛ اما اکنون حتی فراتر از ادیان، به برنامه‌ریزی تربیتی برای جهان دعوت می‌شویم.

باید بدانیم شهادت سردار قاسم «سوخت حرکت اجتماعی» ماست و باید نشاط و تحرک را به دنبال داشته باشد، نه افسردگی اجتماعی و نه سرخوشی. اشک‌های سرازیر شده برای ایشان نشان از دلبستگی مردم به او است که فرصتی را برای آغاز این حرکت با نشاط فراهم می‌کند. این اشک‌ها و سوختن‌ها، نه فقط سوخت حرکت موشک‌های ماست که سوخت تحرک و نشاط جامعه ما برای تحقق عدالت و پرورش چنین کسانی است.

برنامه‌ریزی تربیتی در گام دوم باید به دنبال شناسایی چگونگی محقق ساختن مکتب امام(ره)، با رویکرد سلیمانی یعنی «جهاد بدون مرز» باشد. حال سؤال این است که برجسته کردن و تبیین و تبلیغ این مکتب بر عهده کیست و راه آن چگونه است؟ جهاد ما همین فهمیدن و فهماندن و کشف همین چگونگی‌هاست و این کار «پژوهشگران تربیتی» و «معلمان» است.

اینکه ما بیاییم این حوادث را تقویم کنیم، قیمت‌گذاری کنیم، قدر آن‌ها را بدانیم و ببینیم که اندازه و قیمت این حوادث چقدر است؛ در صورتی تحقق پیدا می‌کند که ما به حاج‌قاسم سلیمانی - شهید عزیز - و به ابومهدی - شهید عزیز - به چشم یک فرد نگاه نکنیم؛ به آن‌ها به چشم یک مکتب نگاه کنیم.

۳۷۰۸۸
سازمان آگهی‌های روزنامه قدس

آگهی مفقودی ۶/۹۸۱۳۹۷۳
برگ سبز خودروی ۲۰۶ مدل ۱۳۸۸ رنگ خاکستری متالیک به شماره انتظامی ۹۴۸ و ۴۹ ایران ۱۲ شماره موتور 14188015218 و شماره شاسی NAAP03ED79J054165 به مالکیت لیلا تفقدی کریم زاده مفقود گردیده و از درجه اعتبار ساقط می‌باشد.

آگهی مفقودی ۶/۹۸۱۴۰۲۱
سند مالکیت و کارت موتورسیکلت پیشتاز به مدل ۱۳۹۰ و به شماره انتظامی ۷۹۱ ایران ۶۷۸۳۴ و شماره شاسی NEG***125A9052460 و شماره موتور NEG1112933 متعلق به آقای سید صادق شمس آبادی مفقود گردیده و ازدرجه اعتبار ساقط می باشد

آگهی مفقودی ۶/۹۸۱۴۰۱۵
پلاکت شاسی‌خودرو وانت پیکان دوگانه سوز مدل ۱۳۸۶ به شماره پلاک ایران ۵۲ - ۸۷۴ ب ۷۲ و شماره موتور ۱۱۴۸۶۰۵۷۲۷۵ و شماره شاسی ۳۱۶۵۴۲۹۶ به نام مژگان اسحاقی فرزند علی مفقود و از درجه اعتبار ساقط می باشد.

آگهی مفقودی ۶/۹۸۱۴۰۱۱
برگ سبز خودروی پراید مدل ۱۳۸۸ رنگ سفید به شماره انتظامی ۴۸۹ن۴۹ ایران ۳۲ شماره موتور 2920547 و شماره شاسی S1442288207000 به مالکیت مهدی فیوضی مفقود گردیده و از درجه اعتبار ساقط می‌باشد.

آگهی مفقودی ۶/۹۸۱۳۹۶۶
سند کمپانی خودروی پژو پرشیا مدل ۱۳۷۹ رنگ عنابی متالیک به شماره انتظامی ۲۵۲ص۹۴ ایران ۷۴ شماره موتور 22827800027 و شماره شاسی 79800024 به مالکیت علی اصغر عامل درویش زاده مفقود گردیده و از درجه اعتبار ساقط می‌باشد.

آگهی مفقودی ۶/۹۸۱۴۰۰۸
برگ سبز خودروی پراید۱۴۱ مدل ۱۳۸۵ رنگ نقره ای متالیک به شماره انتظامی ۶۶ی۱۶۸ ایران ۲۲ شماره موتور 1596720 و شماره شاسی S1482285165200 به مالکیت الهه اخطاری مفقود گردیده و از درجه اعتبار ساقط می‌باشد.

آگهی مفقودی ۶/۹۸۱۳۹۶۸
برگ سبزو کارت خودروی تراکتور۲۸۵ تک دیفرانسیل مدل ۱۳۸۸ رنگ قرمز به شماره انتظامی ۷۶۵ک۱۲ ایران ۱۵ شماره موتور LFW5983V و شماره شاسی H03239 به مالکیت حمدا... فیروزان مفقود گردیده و از درجه اعتبار ساقط می‌باشد.

فراخوان مزایده
نوبت دوم

دانشگاه علوم پزشکی مشهد در نظردارد ملکی را در خیابان سناباد مشهد از طریق انجام مزایده عمومی به فروش برساند. کلیه مراحل برگزاری مزایده به شماره فراخوان ۲۰۹۸۰۰۰۰۶۰۰۰۰۰۰۲، از دریافت اسناد مزایده تا ارائه پیشنهاد مزایده گران و بازگشایی پاکت‌ها، از طریق درگاه سامانه تدارکات الکترونیکی دولت (ستاد) به نشانی: www.setadiran.ir انجام خواهد شد و لازم است مزایده گران در صورت عدم عضویت قبلی، مراحل ثبت‌نام در سایت مذکور و دریافت گواهی امضای الکترونیکی را جهت شرکت در مزایده محقق سازند. قابل ذکر است:
* تضمین شرکت در مزایده فوق مبلغ ۳،۷۴۰،۰۰۰،۰۰۰ ریال ضمانتنامه بانکی می باشد که در مهلت مقرر به امور مالی دانشگاه به نشانی : مشهد -روبروی شهید فکوری ۹۴ -شهرک دانش و سلامت، طبقه دوم تحویل گردد.
* تاریخ انتشارمزایده در سامانه: تاریخ ۹۸/۱۱/۱۲
* مهلت دریافت اسناد مزایده از سامانه: پایان روز ۹۸/۱۱/۱۷
* مهلت ارائه پیشنهادها: پایان روز ۹۸/۱۱/۲۷
* زمان بازگشایی پاکت‌های مزایده: ۹۸/۱۱/۳۰
* هزینه درج آگهی به عهده برنده مزایده می‌باشد.
تلفن تماس سامانه ستاد جهت انجام مراحل عضویت در سامانه مذکور: ۰۲۱۴۱۹۳۴ و دفتر ثبت نام: ۰۲۱۸۸۹۶۹۷۳۷ و ۰۲۱۸۵۱۹۳۷۶۸ می‌باشد.
روابط عمومی دانشگاه علوم پزشکی مشهد
۶/۹۸۱۳۹۲۴

فراخوان مناقصه
نوبت اول

دانشگاه علوم پزشکی مشهد در نظردارد امور تهیه مواد اولیه ، طبخ و توزیع غذای بیمارستان خاتم الانبیاء (ص) تایباد را از طریق مناقصه عمومی به بخش غیر دولتی واگذار نماید. کلیه مراحل برگزاری مناقصه به شماره فراخوان ۲۰۹۸۰۰۰۰۶۰۰۰۰۰۲۷۱، از دریافت اسناد مناقصه تا ارائه پیشنهاد مناقصه گران و بازگشایی پاکت‌ها، از طریق درگاه سامانه تدارکات الکترونیکی دولت (ستاد) به نشانی: www.setadiran.ir انجام خواهد شد و لازم است مناقصه گران در صورت عدم عضویت قبلی، مراحل ثبت‌نام در سایت مذکور و دریافت گواهی امضای الکترونیکی را جهت شرکت در مناقصه محقق سازند. قابل ذکر است:
* تضمین شرکت در مناقصه فوق مبلغ ۹۰۰،۰۰۰،۰۰۰ ریال ضمانتنامه بانکی می باشد که در مهلت مقرر به حسابداری شبکه مذکور به نشانی : شهرستان تایباد تحویل‌گردد.
* تاریخ انتشارمناقصه در سامانه: تاریخ ۹۸/۱۱/۱۳
* مهلت دریافت اسناد مناقصه از سامانه: پایان روز ۹۸/۱۱/۱۷
* مهلت ارائه پیشنهادها: پایان روز ۹۸/۱۱/۲۷
* زمان بازگشایی پاکت‌های مناقصه: ۹۸/۱۱/۲۹
* هزینه درج آگهی به عهده برنده مناقصه می‌باشد.
تلفن تماس سامانه ستاد جهت انجام مراحل عضویت در سامانه مذکور: ۰۲۱۴۱۹۳۴ و دفتر ثبت نام: ۰۲۱۸۸۹۶۹۷۳۷ و ۰۲۱۸۵۱۹۳۷۶۸ می‌باشد.
۶/۹۸۱۴۰۰۳

آگهی مناقصه عمومی (نوبت دوم)

شهرداری پیشوا با استناد به مجوزشماره ۹۸/۳۸۱ - ۹۸/۷/۹شورای اسلامی شهردرنظر دارد نسبت به‌تهیه واجرای کفپوش (پیاده‌روسازی) پیاده‌روهای سطح شهرازطریق مناقصه عمومی اقدام نماید.لذا ازمتقاضیان واشخاص حقوقی(شرکت های واجدالشرایط) دعوت به عمل می آید به مدت ده روزپس ازانتشار این نوبت آگهی جهت کسب اطلاع بیشترودریافت فرم شرایط شرکت درمناقصه وارائه قیمت به معاون اداری ومالی وامورقراردادها ی شهرداری مراجعه نمایند تلفن تماس : ۳۶۷۲۱۸۰۲ - ۰۲۱
غلامرضا حبیبی - شهردارپیشوا
۶/۹۸۱۳۴۸۱

آگهی تغییرات شرکت سهند تازان سبز البرز (سهامی خاص) به شماره ثبت ۱۴۸۹۱ و شناسه ملی ۱۴۰۰۷۱۲۹۵۸۸
به استناد صورتجلسه مجمع عمومی فوق العاده مورخ ۱۳۹۸،۱۰،۲۹ تصمیمات ذیل اتخاذ شد : آدرس محل شرکت از قزوین (نشانی سابق) به آدرس جدید استان قزوین، شهرستان البرز، بخش مرکزی، شهر الوند، محله ابن سینا، میدان کارگر، خیابان ابن سینا شمالی، پلاک۵ طبقه اول کدپستی ۳۴۳۱۹۷۵۱۹۸ انتقال یافت و ماده مربوطه به شرح فوق اصلاح گردید.
اداره کل ثبت اسناد و املاک استان قزوین اداره ثبت شرکت ها و موسسات غیرتجاری قزوین
(۷۵۵۲۸۵)
۶/۹۸۱۳۹۶۳

آگهی تغییرات شرکت کوه فن شرکت سهامی خاص به شماره ثبت ۵۴۴۸ و شناسه ملی ۱۴۰۰۳۱۲۱۱۷۵
به استناد صورتجلسه مجمع عمومی فوق العاده مورخ ۱۳۹۷،۱۲،۱۸ تصمیمات ذیل اتخاذ شد: موارد ذیل به موضوع شرکت الحق یافت و ماده مربوطه در اساسنامه اصلاح گردید: کلیه امور مربوط به تولید و توزیع و خرید و فروش صادرات و واردات کلیه کالاهای مجاز بازرگانی و انبار داری دستی و مکانیزه کلیه کالاهای اداری و دفتری و بازرگانی پس از اخذ مجوزهای لازم و ثبت موضوع فعالیت مذکور به منزله اخذ و صدور پروانه فعالیت نمی باشد.
اداره کل ثبت اسناد و املاک استان خراسان رضوی اداره ثبت شرکت ها و موسسات غیرتجاری مشهد
(۷۵۵۱۳۸)
۶/۹۸۱۳۹۶۰

آگهی تغییرات شرکت سلامت گستر گناباد شرکت تعاونی به شماره ثبت ۱۳۹۸ و شناسه ملی ۱۴۰۰۶۳۹۴۰۴۸
به استناد صورتجلسه مجمع عمومی فوق العاده مورخ ۱۳۹۸،۱۰،۲۴ و برابر نامه شماره ۳۴۸۸مورخ ۱۳۹۸،۱۰،۲۹اداره تعاون ،کارو رفاه اجتماعی شهرستان گناباد تصمیمات ذیل اتخاذ شد : مرکز اصلی فعالیت شرکت به آدرس: استان جنوبی شهرستان قائنات بخش مرکزی شهر اسفدن محله انقلاب کوچه رجایی ۱۲ (مطهری ۱۱) خیابان مطهری پلاک ۴۳ طبقه همکف تغییر یافت و ماده مربوطه در اساسنامه اصلاح گردید .
اداره کل ثبت اسناد و املاک استان خراسان رضوی مرجع ثبت شرکت ها و موسسات غیرتجاری گناباد
(۷۵۵۰۸۰)
۶/۹۸۱۳۹۵۶

آگهی تغییرات شرکت اشکان لفاف توس شرکت سهامی خاص به شماره ثبت ۳۸۷۴۲ و شناسه ملی ۱۰۳۸۰۵۴۳۸۱۱
به استناد صورتجلسه مجمع عمومی عادی بطور فوق العاده مورخ ۱۳۹۸،۰۹،۲۵ تصمیمات ذیل اتخاذ شد : آقای مجتبی مرادی جزین به شماره ملی ۰۹۴۲۵۷۶۴۸۹ بعنوان بازرس اصلی و آقای سپهر سپه دژ شماره ملی ۰۹۴۳۲۰۳۷۸۳ بعنوان بازرس علی البدل برای مدت یکسال مالی انتخاب شدند .
اداره کل ثبت اسناد و املاک استان خراسان رضوی اداره ثبت شرکت ها و موسسات غیرتجاری مشهد
(۷۵۵۰۶۵)
۶/۹۸۱۳۸۸۸

آگهی تغییرات شرکت آران ماشین توس شرکت سهامی خاص به شماره ثبت ۱۵۶۲ و شناسه ملی ۱۰۳۸۰۶۰۹۳۹۵
به استناد صورتجلسه هیئت مدیره مورخ ۱۳۹۸،۱۰،۲۲ تصمیمات ذیل اتخاذ شد : ۱ - اختیارات هیئت مدیره به مدیر عامل به شرح صورتجلسه تفویض گردید.
اداره کل ثبت اسناد و املاک استان خراسان رضوی مرجع ثبت شرکت ها و موسسات غیرتجاری قوچان (۷۵۵۱۲۴)
۶/۹۸۱۳۹۵۹

آگهی تغییرات شرکت کاردانان شرق شرکت سهامی خاص به شماره ثبت ۹۷۱۳ و شناسه ملی ۱۰۳۸۰۲۵۴۵۲۰
به استناد صورتجلسه مجمع عمومی فوق العاده مورخ ۱۳۹۷،۰۹،۲۷ تصمیمات ذیل اتخاذ شد : آدرس شعبه شرکت از تهران - میدان ونک - خیابان ملاصدرا- خیابان شیرازشمالی -خیابان دانشورشرقی- پلاک ۲۶ -برج دانشور طبقه هفتم واحد دی ۷ کد پستی ۱۹۹۱۷۷۴۸۷۵به تهران -حاشیه شیخ بهایی شمالی ضلع جنوب غربی میدان پلاک ۱۵۲ طبقه ۵ واحد ۹ کد پستی ۱۹۹۳۸۵۳۶۷۰ به مدیریت آقای بهزاد بهبودی۰۹۴۳۱۶۴۵۲۴ تغییریافت.
اداره کل ثبت اسناد و املاک استان خراسان رضوی اداره ثبت شرکت ها و موسسات غیرتجاری مشهد
(۷۵۵۱۲۱)
۶/۹۸۱۳۹۵۸

انتشار هفدهمین شماره فصلنامه «جستارهای فقهی و اصولی» معالم: شماره هفدهم فصلنامه علمی پژوهشی جستارهای فقهی و اصولی (ویژه زمستان ۹۸) منتشر شد. عناوین مقالات منتشر شده در این شماره عبارتند از: «قاعده اولی حجیت سیره‌های عقلایی جدید در غیر عبادات»، «امکان‌سنجی فقهی اصولی تبعیض در حجیّت خبر»، «معیارهای ساختاربندی علم فقه و شاخص‌های ارزیابی آن»، «حکم فقهی پاسخ به سلام در ارتباطات کلامی غیرشفاهی سنتی و مدرن»، «بررسی حکم نگاه زن به مرد در خواستگاری»، «بررسی دیدگاه نوین آیت‌الله خویی در ضمان نسبی خمس» و «امکان‌سنجی تطبیق روایات ناظر به استهلاک بر مواد افزودنی حرام».

گفتار

در عصر اقتدار امامت الهی و زمینه‌سازی ظهور به سر می‌بریم

حوزه: آیت‌الله عباس کعبی در آستانه دهه فجر انقلاب اسلامی در حرم مطهر حضرت فاطمه معصومه(س) گفت: تشکیل جامعه توحیدی مبتنی بر توحید، اعتقاد به ربوبیت الهی و نقش خداوند در زندگی فردی و اجتماعی، اساس و گوهر حرکت تمامی انبیای الهی است. وی خاطرنشان کرد: هدف از ارسال انبیا آشنایی بشریت با خداوند است و انسان اگر به خداوند نزدیک شود، سعادت خود را تضمین و اگر فاصله گیرد، دچار شقاوت خواهد شد.عضو مجلس خبرگان رهبری تأکید کرد: پس از توحید، انسان‌ها با معاد باید آشنا شوند و به حیات برزخی، قبر و قیامت و حساب‌وکتاب اعتقاد داشته باشند و همچنین نبوت که ارائه نقشه جامع زندگی برای انسان‌هاست را قبول نمایند. او یادآور شد: پس از نبوت، نقش عدالت و امامت امری بسیار مهم و تأثیرگذار است؛ چراکه دستگاه عدالت دستگاه اجرایی دین و سوق دادن انسان‌ها به حیات طیبه است و امامت نیز قوه مجریه دین اسلام بوده و قرآن به همراه انبیا نیز قوه مقننه دین اسلام هستند.

استاد حوزه علمیه اظهار داشت: قسط و عدالت ثمره تلاش انبیای الهی و رهبران الهی است و شکل‌گیری جامعه توحیدی و حرکت به سمت زندگی سرشار از سعادت در دنیا و نجات در آخرت است. وی در ادامه گفت: خط بنی‌امیه تلاش می‌کند خداشناسی را به سمت جبر سوق بدهد و جامعه را از توحید و عدالت خالی نماید، اما مکتب تشیع بر دو اصل امامت و عدالت معروف است؛ چراکه امامت متعلق به گذشته نیست، بلکه متعلق به حال و آینده است.

سخنران حرم بانوی کرامت خاطرنشان کرد: جامعه اسلامی پس از رحلت نبی خدا، از نظام سیاسی و اجتماعی و ولایی اسلامی به‌نظام خلافت منتقل شد، به‌گونه‌ای که فرصت‌طلبان و صاحبان قدرت مسلط بر اوضاع مسلمانان شده و زودهنگام این نظام خلافت تبدیل به‌نظام پادشاهی مطلقه معاویه و یزید و بنی‌امیه و بنی‌عباس و... شد.

دولت اسلامی باید خدمتگزار و عدالت‌خواه باشد

آیت‌الله کعبی افزود: جامعه بدون امام معصوم و بدون امامت، برپایه روایات نقل‌شده از تشیع و اهل سنت، یک جامعه جاهلی است و اسلام بدون رهبری الهی و امام، یک جامعه عاری از روح است؛ چراکه پیشرفت، عزت، اقتدار، امنیت و... در سایه وجود رهبری الهی صورت می‌گیرد، اما انحراف از نظام ولایی پس از رحلت رسول خدا سبب عقب‌ماندگی جامعه اسلامی شد. وی تأکید کرد: مراجع عظام تقلید بر اساس روایت وارده، نائبان عام امام معصوم هستند و حوزه‌های علمیه سبب حفظ دین اسلام شده و مردم ایران به همراه روحانیون و دانشگاهیان با پیوندی که با امام خمینی(ره) داشتند، انقلاب اسلامی را به پیروزی رسانده و مسیر منحرف‌شده نظام خلافتی را از بین بردند.عضو مجلس خبرگان رهبری اظهار داشت: عنصر امامت که در صدر اسلام دچار انحراف شده بود، با پیروزی انقلاب اسلامی مجدداً به مسیر اصلی خود بازگشت و در حال حاضر قطب نظام استکباری در مقابل قطب نظام اسلامی در جهان شکل گرفته است.

وی در ادامه خاطرنشان کرد: ما هم‌اکنون در عصر اقتدار امامت الهی و در عصر زمینه‌سازی ظهور به سر می‌بریم و امامت زنده و پیام غدیر جهانی شده است. استاد حوزه علمیه در تبیین ویژگی‌های رهبران الهی گفت: رهبران الهی مردمی و از متن مردم و تافته جدا بافته نبودند و از مشکلات مردم ناراحت و در تلاش بودند رافع مشکلات باشند؛ به همین خاطر خدمتگزاران دین و دنیای مردم بودند. وی با اشاره به صفات اخلاقی امام خمینی(ره) گفت: حضرت امام(ره) از متن مردم و دلسوز امت اسلام بود و هیچ‌گاه در مقابل دشمن و ایادی استکبار کوتاه نیامد و استقامت را در حد اعلا انجام و به وظیفه خود ایمان کامل داشت و از شرق و غرب نهراسید.آیت‌الله کعبی در پایان افزود: دولت اسلامی دولتی است که خدمتگزار و عدالت‌خواه باشد و به فکر سود و مصلحت‌های جامعه اسلامی بوده و مصالح امت اسلام را در نظر بگیرد و مدار حکومت رهبران الهی بر پایه رأفت و رحمت الهی باشد.

گفت‌وگوی قدس با حجت‌الاسلام دکتر غلامعلی درباره حکمرانی در نهج‌البلاغه

ارزش حکومت اسلامی بالاتر از افراد است

معارف / مریم احمدی شیروان | ملاک و معیار ارزش‌گذاری و ارزیابی رفتار جامعه و حاکمیت در حکومت اسلامی، مفاهیم و ارزش‌های دینی است؛ نمی‌توان کارگزار حکومت دینی بود و برخلاف مسیر دین حرکت کرد. در گفت‌وگو با حجت‌الاسلام دکتر احمد غلامعلی، عضو هیئت علمی دانشگاه قرآن و حدیث به ویژگی‌های مسئولان در حکومت اسلامی و نحوه برخورد با تخلفات و کجروی‌های آن‌ها با نگاهی به فرمایشات گرانقدر امیرمؤمنان(ع) پرداختیم که در ادامه می‌خوانید.

بصیرت، شرط نخست مسئولیت در حکومت اسلامی

حجت‌الاسلام غلامعلی با بیان اینکه ویژگی‌های مسئولان در حکومت اسلامی را می‌توان از چند جهت مورد بحث قرار داد، می‌گوید: بر اساس آنچه در نهج‌البلاغه آمده است، مسئولان در چنین حکومتی باید بصیرت داشته باشند؛ «اَلا وَ لا یَحمِلُ هذَا العَلَمَ اِلاّ اَهلُ البَصَرِ وَ الصَّبر»؛ پرچم انسانیت، اسلام و توحید را آن کسانی که دارای این دو خصوصیت هستند، می‌توانند به دست گرفته و بلند نگه دارند؛ بصیرت و صبر؛ این صبر به معنای پایداری، مقاومت و ایستادگی کردن برای رسیدن به اهداف است. او اضافه می‌کند: مورد دیگر وجود و تجهیز به دانشی است که برای هر کاری لازم است؛ حضرت علی(ع) می‌فرمایند: «لَا یَنْبَغِی أَنْ یَکُونَ الْوَالِی الْجَاهِلُ فَیُضِلَّهُمْ بِجَهْلِهِ»؛ جایز نیست نادان زمامدار مسلمانان شود تا با نادانی خویش آنان را به گمراهی برد؛ البته این دانش به معنای دانش علوم اسلامی و قرآن نیست؛ مهم این است که به تخصص افراد و دانشی که برای آن کار لازم است اهمیت داده شود. عضو هیئت علمی دانشگاه قرآن و حدیث، ویژگی دیگر مسئولان از زبان امیرالمؤمنین(ع) را داشتن عدالت می‌داند و بیان می‌کند: از حضرت علی(ع) در کنزالعمال نقل شده که فرمودند: سه ویژگی است که در هر پیشوایی وجود داشته باشد، می‌توان پذیرفت که به امانت خود وفادار مانده است؛ زیرا علی(ع) حکومت را امانت می‌دانست. این سه ویژگی عبارتند از اینکه در حکم خود عدالت روا دارد، از مردم خود را نپوشاند و راحت در دسترس مردم باشد و قوانین الهی را درباره اشخاص دور و نزدیک یکسان برپا دارد.

هم نظارت عمومی هم نظارت خصوصی، هم خودکنترلی

دکتر غلامعلی یادآور می‌شود: در خطبه ۱۷۳ نهج‌البلاغه همچنین داریم که «إِنَّ أَحَقَّ النَّاسِ بِهَذَا الْأَمْرِ أَقْوَاهُمْ عَلَیْهِ وَ أَعْلَمُهُمْ بِأَمْرِ اللَّهِ فِیهِ»؛ سزاوارترین مردم به حکومت قوی‌ترین آن‌ها به آن و داناترین به فرمان خداوند است. بر این اساس، ویژگی دیگر مسئولان توانمندی جسمی و روحی است؛ یک مسئول شاید عالم باشد، بصیرت هم داشته باشد، اما به دلیل کهنسالی یا مشکلات دیگر توانمند نباشد. در برخی روایات از امام علی(ع) داریم «آله الرّیاسه سعه الصّدر»؛ وسیله ریاست سعه صدر است. انسان توانمند ظرفیت و سعه صدر دارد؛ اگر ظرفیت نداشته باشد برای مسئولیت هم شایسته نیست. سلامت از آلودگی‌های نفسانی و خصلت‌های غیرانسانی دیگر ویژگی مهم فردی یک مسئول است. او باید فردی باشد که در جان و اموال مردم بخیل نباشد و سلامت اخلاقی و مالی داشته باشد.

او به نحوه مواجهه با مدیران متخلف در سیره امام علی(ع) نیز اشاره کرده و توضیح می‌دهد: در جامعه اسلامی باید پیشگیری وجود داشته باشد و این پیشگیری با نظارت اتفاق می‌افتد. حضرت علی(ع) نظارت‌های مختلفی داشتند؛ یکی از نظارت‌ها، نظارت عمومی بود که مردم پای کار آمده و کاستی‌های مسئولان را مطرح و امام نیز با آنان برخورد می‌کردند. حالت خودکنترلی نیز وجود داشت؛ علی(ع) به فرمانداران مختلف توصیه به تقوا، یاد آخرت بودن و در نظر داشتن روش پیشینیان می‌کردند. ایشان نظارت‌های خصوصی را از طریق «عیون» یا همان بازرس‌های مخفی انجام می‌دادند؛ حس نظارت و آن هم نظارت مؤثر توسط مدیر بسیار مهم است. با این پیشگیری‌ها اگر مسئولان انحرافاتی داشتند، حضرت اهل تعارف با آن‌ها نبودند.

اگر حمایت مردم کم شود حکمران آسیب می‌بیند

او می‌افزاید: از نظر حضرت علی(ع) ارزش حکومت اسلامی از افراد بسیار بالاتر است؛ به همین دلیل می‌بینیم که حضرت با مسئولان متخلف بسیار تند برخورد کرده، برخی از آن‌ها را عزل می‌کنند و بیت‌المال را از آن‌ها بازپس می‌گیرند. از قول ایشان آمده است: «لَئِنْ بَلَغَنِی أَنَّکَ خُنْتَ مِنْ فَیْءِ الْمُسْلِمِینَ شَیْئاً صَغِیراً أَوْ کَبِیراً، لَأَشُدَّنَّ عَلَیْکَ شَدَّهً تَدَعُکَ قَلِیلَ الْوَفْرِ، ثَقِیلَ الظَّهْرِ ضَئِیلَ الْأَمْرِ»؛ به خدا سوگند می‌خورم، سوگندی راست که اگر به من خبر رسد که در غنایم مسلمانان و بیت‌المال به اندک یا بسیار خیانت کرده‌ای، چنان بر تو سخت گیرم که کم مایه مانی و بار هزینه عیال بر دوشت سنگینی کند و پریشان فکر شوی.

این پژوهشگر به حقوق متقابل مردم و مسئولان نیز اشاره کرده و تشریح می‌کند: امام علی(ع) این حقوق را دو طرفه می‌دانند؛ از طرف دیگر حقوق خداوند نیز وجود دارد. در این مورد باید بدانیم آن چیزی که باید رعایت شود، حق خداوند است و اگر به مردم هم رسیدگی می‌شود، به این دلیل است که خداوند فرموده است؛ بنابراین نگاه به مردم باید حق‌محور باشد.

برش

در سیره امیرالمؤمنین(ع) می‌بینیم که آن حضرت با مسئولان متخلف بسیار تند برخورد کرده، برخی از آن‌ها را عزل می‌کنند و بیت‌المال را از آن‌ها بازپس می‌گیرند

عضو هیئت علمی دانشگاه قرآن و حدیث می‌افزاید: امام علی(ع) می‌فرمایند: یک سری حق من بر گردن شما دارم و یک سری حق هم شما مردم بر گردن من دارید. حق مردم بر حکومت این است که حکومت ارتقای فرهنگ، دانش، تربیت مردم، ارتقای وضع رفاهی مردم را انجام دهد؛ از آن طرف هم باید عدالت در دسترس بوده و آرمانی و شعاری نباشد. حکومت هم بر گردن مردم حق دارد. مردم وقتی می‌بینند حکومت برای انجام حقی که بر گردن آن‌هاست تلاش می‌کند، باید به اوامر حاکمان گردن نهند. برای همین علی(ع) می‌فرمایند: «آفه المُلک ضَعْفُ الحِمایه»؛ اگر حمایت مردم کم شود آسیبی برای حکمران است. مردم باید خیرخواه آن‌ها باشند. اگر مشکل و ضعفی است با تمام خلوص نیت خود، باید به حکومت آن ضعف‌ها را گزارش دهند و برای حکومت خیرخواهی کنند.

یادداشت شفاهی

حجت‌الاسلام دکتر بیروزمند

«وحی» ملاک بالادستی در علم‌ورزی است

مهر: در معیار ساخت عصر جدید ما دو لایه اصلی تحول بنیادی و تحول راهبردی داریم؛ در تحول بنیادی اگر نگرش ارتباط انسان با خود و خدا و انسان با دیگر انسان‌ها و انسان با طبیعت و هستی متفاوت تعریف شد، تحول بنیادی در نگرش انسان ایجاد شده است و این یعنی آغاز عصر جدید! تغییر ارتباط انسان با خود و خدا را می‌توانیم تغییر در گرایش یا به تعبیر دیگر معنویت بگوییم. پس از گرایش، تحول در بینش انسان یعنی تحول در تعریف نسبت انسان با دیگران. سوم، تحول در دانش انسان است.

تحول بنیادی در ارتباط‌های سه‌گانه انسان منجر به تحول در الگوی توسعه و آن هم منجر به تحول در ساختارهای سیاسی، فرهنگی و اقتصادی می شود و سرانجام تحول در ساختارها منجر به تحول در محصولات می‌شود؛ روند تحول محصولات خیلی چشمگیر است و تأثیر شگرفی بر نفوذ تمدنی دارد. با این منطق، انقلاب اسلامی ورود در عصر جدید است؛ البته ما در میانه راه هستیم، ولی مسیر جدید آغاز شده است و ما از هژمونی فرهنگ مسلط گذشته خارج شده‌ایم. پیام امام(ره) و انقلاب این بود که خدا می‌تواند وارد عرصه زندگی اجتماعی شود؛ امام(ره) پیش از انقلاب مکرر کلید واژه ارتباط دین و سیاست را استفاده می‌کردند، درست مقابل سکولاریسم و این نگاه وقتی آمد، اومانیسم هم می‌رود. تکثرگرایی فرهنگی هم مشروط است؛ خدا و توحید محور است و مرگ فراروایت نداریم! در ارتباط با هستی آن‌ها به این نتیجه رسیدند که انسان چون محور است، اجازه هر نوع تصرفی که لذت او را افزون کند دارد؛ اما با احیای فرهنگ اسلام این هم باز قید خورد؛ اولاً تجربه‌گرایی محکوم شد. تجربه تنها ملاک علمیت نیست؛ وحی به عنوان یک ملاک بالادستی در علم‌ورزی به رسمیت شناخته می‌شود؛ بنابراین جهت و ماهیت علم به‌ویژه در حوزه علوم انسانی عوض می‌شود؛ بنابراین صحبت از علوم انسانی اسلامی مطرح شد و اینکه غیر علوم انسانی هم باید در خدمت اهدافی که علوم انسانی- اسلامی تعریف می‌کند، قرار گیرد.

آگهی موضوع ماده ۳ قانون و ماده ۱۳ آئین نامه قانون تعیین تکلیف وضعیت ثبتی و اراضی و ساختمان های فاقد سند رسمی

برابر رای شماره ۹۸-۲۱۹۹ مورخ ۹۸/۱۰/۱۸ هیئت به شماره کلاسه ۳۸۱-۹۷ موضوع قانون تعیین تکلیف وضعیت ثبتی اراضی و ساختمان های فاقد سند رسمی مستقر در واحد ثبتی حوزه ثبت ملک منطقه دو بجنورد تصرفات مالکانه بلامعارض متقاضی آقای هادی عامری فرزند مراد علی بشماره شناسنامه ۱۶۵۲ در یک باب ساختمان به مساحت ۱۷۱،۵۰ متر مربع از پلاک ۹۰۷ فرعی از ۱۶۳ اصلی واقع در اراضی پنبه زار بخش دو بجنورد خریداری از مالک رسمی شهرداری بجنورد محرز گردیده است. لذا به منظور اطلاع عموم مراتب در دو نوبت به فاصله ۱۵ روز آگهی می شود در صورتی که اشخاص نسبت به صدور سند مالکیت متقاضی اعتراضی داشته باشند می توانند از تاریخ انتشار اولین آگهی به مدت دو ماه اعتراض خود را به این اداره تسلیم و پس از اخذ رسید، ظرف مدت یک ماه از تاریخ تسلیم اعتراض، دادخواست خود را به مراجع قضایی تقدیم نمایند. بدیهی است در صورت انقضای مدت مذکور و عدم وصول اعتراض طبق مقررات سند مالکیت صادر خواهد شد. آ-۹۸۱۳۱۹۲
تاریخ انتشار نوبت اول: ۹۸/۱۰/۲۸ تاریخ انتشار نوبت دوم: ۹۸/۱۱/۱۳
رئیس ثبت اسناد و املاک ناحیه دو بجنورد / احمد اصغری شیروان

آگهی موضوع ماده ۳ قانون و ماده ۱۳ آئین نامه قانون تعیین تکلیف وضعیت ثبتی و اراضی و ساختمان های فاقد سند رسمی

برابر رای شماره ۲۱۸۹-۹۸ مورخ ۹۸/۱۰/۱۸ هیئت به شماره کلاسه ۱۰۹-۹۸ موضوع قانون تعیین تکلیف وضعیت ثبتی اراضی و ساختمان های فاقد سند رسمی مستقر در واحد ثبتی حوزه ثبت ملک منطقه دو بجنورد تصرفات مالکانه بلامعارض متقاضی خانم حدیثه عنایتی فرزند رمضان بشماره شناسنامه ۰۶۷۰۴۲۶۱۱۳ در یک باب خانه به مساحت ۲۳۵ متر مربع از پلاک ۱۵۵ اصلی واقع در اراضی کهنه کند بخش دو بخش خریداری از مالک رسمی آقای غلامعلی رحمانی حصاری فرزند رمضانعلی محرز گردیده است. لذا به منظور اطلاع عموم مراتب در دو نوبت به فاصله ۱۵ روز آگهی می شود در صورتی که اشخاص نسبت به صدور سند مالکیت متقاضی اعتراضی داشته باشند می توانند از تاریخ انتشار اولین آگهی به مدت دو ماه اعتراض خود را به این اداره تسلیم و پس از اخذ رسید، ظرف مدت یک ماه از تاریخ تسلیم اعتراض، دادخواست خود را به مراجع قضایی تقدیم نمایند. بدیهی است در صورت انقضای مدت مذکور و عدم وصول اعتراض طبق مقررات سند مالکیت صادر خواهد شد.آ-۹۸۱۳۱۹۳
تاریخ انتشار نوبت اول: ۹۸/۱۰/۲۸ تاریخ انتشار نوبت دوم: ۹۸/۱۱/۱۳
رئیس ثبت اسناد و املاک ناحیه دو بجنورد – احمد اصغری شیروان

آگهی موضوع ماده ۳ قانون و ماده ۱۳ آئین نامه قانون تعیین تکلیف وضعیت ثبتی و اراضی و ساختمان های فاقد سند رسمی

برابر رای شماره ۱۸۹۵-۹۸ مورخ ۹۸/۹/۱۸ هیئت به شماره کلاسه ۱۸۵-۹۷ موضوع قانون تعیین تکلیف وضعیت ثبتی اراضی و ساختمان های فاقد سند رسمی مستقر در واحد ثبتی حوزه ثبت ملک منطقه دو بجنورد تصرفات مالکانه بلامعارض متقاضی آقای رحیم نیستانی فرزند عبدالحسین بشماره شناسنامه ۴ صادره از بجنورد در یک باب ساختمان به مساحت ۱۷۰،۸۰ متر مربع از پلاک ۲۰ فرعی از ۱۲۹ اصلی واقع در اراضی ملکش بخش دو بجنورد خریداری مع الواسطه از مالک رسمی آقای اسمعیل ملکشی محرز گردیده است. لذا به منظور اطلاع عموم مراتب در دو نوبت به فاصله ۱۵ روز آگهی می شود در صورتی که اشخاص نسبت به صدور سند مالکیت متقاضی اعتراضی داشته باشند می توانند از تاریخ انتشار اولین آگهی به مدت دو ماه اعتراض خود را به این اداره تسلیم و پس از اخذ رسید، ظرف مدت یک ماه از تاریخ تسلیم اعتراض، دادخواست خود را به مراجع قضایی تقدیم نمایند. بدیهی است در صورت انقضای مدت مذکور و عدم وصول اعتراض طبق مقررات سند مالکیت صادر خواهد شد.آ-۹۸۱۳۱۹۴
تاریخ انتشار نوبت اول: ۹۸/۱۰/۲۸
تاریخ انتشار نوبت دوم: ۹۸/۱۱/۱۳
رئیس ثبت اسناد و املاک ناحیه دو بجنورد – احمد اصغری شیروان

آگهی موضوع ماده ۳ قانون و ماده ۱۳ آئین نامه قانون تعیین تکلیف وضعیت ثبتی و اراضی و ساختمان های فاقد سند رسمی

برابر رای شماره ۲۱۹۶-۹۸ مورخ ۹۸/۱۰/۱۸ هیئت به شماره کلاسه ۳۸۷-۹۷ موضوع قانون تعیین تکلیف وضعیت ثبتی اراضی و ساختمان های فاقد سند رسمی مستقر در واحد ثبتی حوزه ثبت ملک منطقه دو بجنورد تصرفات مالکانه بلامعارض متقاضی آقای احیا نیستانی فرزند دولو بشماره شناسنامه ۱۶۷۷ در یک باب خانه به مساحت ۲۹۴،۱۰ متر مربع از پلاک ۱۸ فرعی از ۱۲۹ اصلی واقع در اراضی ملکش بخش دو بجنورد خریداری از مالک رسمی آقای اسماعیل چشمه کوهی محرز گردیده است. لذا به منظور اطلاع عموم مراتب در دو نوبت به فاصله ۱۵ روز آگهی می شود در صورتی که اشخاص نسبت به صدور سند مالکیت متقاضی اعتراضی داشته باشند می توانند از تاریخ انتشار اولین آگهی به مدت دو ماه اعتراض خود را به این اداره تسلیم و پس از اخذ رسید، ظرف مدت یک ماه از تاریخ تسلیم اعتراض، دادخواست خود را به مراجع قضایی تقدیم نمایند. بدیهی است در صورت انقضای مدت مذکور و عدم وصول اعتراض طبق مقررات سند مالکیت صادر خواهد شد.آ-۹۸۱۳۱۹۵
تاریخ انتشار نوبت اول: ۹۸/۱۰/۲۸ تاریخ انتشار نوبت دوم: ۹۸/۱۱/۱۳
رئیس ثبت اسناد و املاک ناحیه دو بجنورد – احمد اصغری شیروان

آگهی موضوع ماده ۳ قانون و ماده ۱۳ آئین نامه قانون تعیین تکلیف وضعیت ثبتی و اراضی و ساختمان های فاقد سند رسمی

برابر رای شماره ۱۸۸۴-۹۸ مورخ ۹۸/۹/۱۸ هیئت به شماره کلاسه ۳۳۲-۹۷ موضوع قانون تعیین تکلیف وضعیت ثبتی اراضی و ساختمان های فاقد سند رسمی مستقر در واحد ثبتی حوزه ثبت ملک منطقه دو بجنورد تصرفات مالکانه بلامعارض متقاضی آقای یوسف حصاری فرزند رمضان بشماره شناسنامه ۱۹۸ در یک باب مغازه به مساحت ۲۳ متر مربع از پلاک ۵۱۲ فرعی از ۱۲۹ اصلی واقع در اراضی ملکش بخش دو بجنورد خریداری از مالک رسمی خانم مریم حیدر زاده محرز گردیده است. لذا به منظور اطلاع عموم مراتب در دو نوبت به فاصله ۱۵ روز آگهی می شود در صورتی که اشخاص نسبت به صدور سند مالکیت متقاضی اعتراضی داشته باشند می توانند از تاریخ انتشار اولین آگهی به مدت دو ماه اعتراض خود را به این اداره تسلیم و پس از اخذ رسید، ظرف مدت یک ماه از تاریخ تسلیم اعتراض، دادخواست خود را به مراجع قضایی تقدیم نمایند. بدیهی است در صورت انقضای مدت مذکور و عدم وصول اعتراض طبق مقررات سند مالکیت صادر خواهد شد.آ-۹۸۱۳۱۹۶
تاریخ انتشار نوبت اول: ۹۸/۱۰/۲۸
تاریخ انتشار نوبت دوم: ۹۸/۱۱/۱۳
رئیس ثبت اسناد و املاک ناحیه دو بجنورد – احمد اصغری شیروان

آگهی موضوع ماده ۳ قانون و ماده ۱۳ آئین نامه قانون تعیین تکلیف وضعیت ثبتی و اراضی و ساختمان های فاقد سند رسمی

برابر رای شماره ۲۱۸۶-۹۸ مورخ ۹۸/۱۰/۱۸ هیئت ۹۱-۹۸ موضوع قانون تعیین تکلیف وضعیت ثبتی اراضی و ساختمان های فاقد سند رسمی مستقر در واحد ثبتی حوزه ثبت ملک منطقه دو بجنورد تصرفات مالکانه بلامعارض متقاضی آقای رضا سعیدی فرزند شیرالله بشماره شناسنامه ۵۹۱۹۱۸۵۷۴۰ در یک باب ساختمان به مساحت ۲۴۳،۵۰ متر مربع از پلاک ۱۵۵ اصلی واقع در اراضی کهنه کند بخش دو بجنورد خریداری مع الواسطه از مالک رسمی آقای علی علی آبادی فرزند ابراهیم محرز گردیده است. لذا به منظور اطلاع عموم مراتب در دو نوبت به فاصله ۱۵ روز آگهی می شود در صورتی که اشخاص نسبت به صدور سند مالکیت متقاضی اعتراضی داشته باشند می توانند از تاریخ انتشار اولین آگهی به مدت دو ماه اعتراض خود را به این اداره تسلیم و پس از اخذ رسید، ظرف مدت یک ماه از تاریخ تسلیم اعتراض، دادخواست خود را به مراجع قضایی تقدیم نمایند. بدیهی است در صورت انقضای مدت مذکور و عدم وصول اعتراض طبق مقررات سند مالکیت صادر خواهد شد.آ-۹۸۱۳۱۹۷
تاریخ انتشار نوبت اول: ۹۸/۱۰/۲۸
تاریخ انتشار نوبت دوم: ۹۸/۱۱/۱۳
رئیس ثبت اسناد و املاک ناحیه دو بجنورد
احمد اصغری شیروان

(آگهی قانون تعیین تکلیف وضعیت ثبتی اراضی و ساختمانهای فاقد سند رسمی حوزه ثبت تایباد)

نظر به دستور مواد ۱و۳ قانون تعیین تکلیف وضعیت اراضی و ساختمانهای فاقد سند رسمی مصوب ۱۳۹۰/۰۹/۲۰ املاک متقاضیان که در هیئت موضوع ماده یک قانون مذکور مستقر دربخش ۱۴مشهد واحد ثبتی شهرستان تایباد مورد رسیدگی و تصرفات مالکانه وبلامعارض آن محرز و رای لازم صادر گردیده جهت اطلاع عموم به شرح ذیل آگهی میگردد:
خانم گل افشان فروغی به شناسنامه شماره ۷ کد ملی ۰۷۴۹۵۲۷۲۴۲ صادره فرزند گلزار در ششدانگ یکباب منزل به مساحت ۲۴۴،۸۰ متر مربع پلاک شماره ۵۵۳ فرعی از ۲۷۶ اصلی واقع در خراسان رضوی بخش ۱۴ مشهد حوزه ثبت ملک تایباد از محل قسمتی از مالکیت غلامرسول و گل محمد دری و قسمتی از پلاک کلاسه ۹۱-۳۵
لذا بموجب ماده ۳ قانون تعیین تکلیف وضعیت ثبتی اراضی و ساختمانهای فاقد سند رسمی و ماده ۱۳ آئین نامه مربوطه این آگهی در دو نوبت به فاصله ۱۵ روز از طریق روزنامه محلی و کثیر الانتشار منتشر تا در صورتیکه اشخاص ذینفع به آرای اعلام شده اعتراض داشته باشند باید از تاریخ انتشار اولین آگهی تا دو ماه اعتراض خود را به این اداره تسلیم و رسید اخذ نمایند. معترضین باید ظرف مدت یک ماه از تاریخ تسلیم اعتراض مبادرت به تقدیم دادخواست به دادگاه عمومی محل نمایندو گواهی تقدیم دادخواست به اداره ثبت محل تحویل دهد که در این صورت اقدامات ثبت موکول به ارایه حکم قطعی دادگاه است و در صورتیکه اعتراض در مهلت قانونی واصل نگردد یا معترض گواهی تقدیم دادخواست به دادگاه عمومی محل ارائه نکند اداره ثبت مبادرت به صدور سند مالکیت مینماید و صدور سند مالکیت مانع از مراجعه متضرر به دادگاه نیست.آ-۹۸۱۳۱۹۹
تاریخ انتشار نوبت اول : ۱۳۹۸/۱۰/۲۸ تاریخ انتشار نوبت دوم: ۱۳۹۸/۱۱/۱۳
رئیس ثبت اسناد و املاک تایباد - غلامرضا آقازاده

(آگهی قانون تعیین تکلیف وضعیت ثبتی اراضی و ساختمانهای فاقد سند رسمی حوزه ثبت تایباد)

نظر به دستور مواد ۱و۳ قانون تعیین تکلیف وضعیت اراضی و ساختمانهای فاقد سند رسمی مصوب ۱۳۹۰/۰۹/۲۰ املاک متقاضیان که در هیئت موضوع ماده یک قانون مذکور مستقر دربخش ۱۴مشهد واحد ثبتی شهرستان تایباد مورد رسیدگی و تصرفات مالکانه وبلامعارض آن محرز و رای لازم صادر گردیده جهت اطلاع عموم به شرح ذیل آگهی میگردد:
آقای محمد هادی جعفری زاده به شناسنامه شماره ۰ کد ملی ۰۷۴۰۷۳۲۸۶۲ صادره از تایباد فرزند مهدی توسط ولی شرعی و قانونی خود مهدی جعفرزاده در سه دانگ مشاع از ششدانگ یکباب منزل دوطبقه به مساحت ۸۱،۲۰ متر مربع پلاک شماره ۶۵۶/۲۷ فرعی از ۲۵۶ اصلی واقع در خراسان رضوی بخش ۱۴ مشهد حوزه ثبت ملک تایباد از محل قسمتی از مالکیت رسمی و مشاعی ابراهیم جعفرزاده و قسمتی از پلاک کلاسه ۶۰۳-۹۷
لذا بموجب ماده ۳ قانون تعیین تکلیف وضعیت ثبتی اراضی و ساختمانهای فاقد سند رسمی و ماده ۱۳ آئین نامه مربوطه این آگهی در دو نوبت به فاصله ۱۵ روز از طریق روزنامه محلی و کثیر الانتشار منتشر تا در صورتیکه اشخاص ذینفع به آرای اعلام شده اعتراض داشته باشند باید از تاریخ انتشار اولین آگهی تا دو ماه اعتراض خود را به این اداره تسلیم و رسید اخذ نمایند. معترضین باید ظرف مدت یک ماه از تاریخ تسلیم اعتراض مبادرت به تقدیم دادخواست به دادگاه عمومی محل نمایندو گواهی تقدیم دادخواست به اداره ثبت محل تحویل دهد که در این صورت اقدامات ثبت موکول به ارایه حکم قطعی دادگاه است و در صورتیکه اعتراض در مهلت قانونی واصل نگردد یا معترض گواهی تقدیم دادخواست به دادگاه عمومی محل ارائه نکند اداره ثبت مبادرت به صدور سند مالکیت مینماید و صدور سند مالکیت مانع از مراجعه متضرر به دادگاه نیست.آ-۹۸۱۳۲۰۰
تاریخ انتشار نوبت اول : ۱۳۹۸/۱۰/۲۸
تاریخ انتشار نوبت دوم: ۱۳۹۸/۱۱/۱۳
رئیس ثبت اسناد و املاک تایباد - غلامرضا آقازاده

آگهی آراء هیئت حل اختلاف موضوع ماده یک قانون تعین تکلیف وضعیت ثبتی اراضی و ساختمان های فاقد سند رسمی

در اجرای ماده ۳ قانون و ماده ۱۳ آئین نامه اجرایی قانون یاد شده اسامی افرادی که اسناد عادی یا رسمی آنان در هیئت مستقر در اداره ثبت اسناد و املاک بجنورد مورد رسیدگی و تائید قرار گرفته جهت اطلاع عموم در دو نوبت به فاصله ۱۵ روز در دو نشریه آگهی های ثبتی (کثیرالانتشار و محلی) بشرح ذیل آگهی می گردد:
بخش دو بجنورد پلاک ۱۶۸- اصلی اراضی امیریه
۱-ششدانگ یکباب خانه از پلاک ۱۶۸ اصلی فوق به مساحت ۱۸۳/۷۰ مترمربع ابتیاعی آقای علی حیدری دولو از محل مالکیت رسمی محمد تقی صدقی برابر رای شماره ۲۱۳۸-۹۸ مورخه ۱۳۹۸/۱۰/۱۷- کلاسه۰۰۳۶-۹۸
لذا لذا بدینوسیه به فروشندگان ومالکین مشاعی و اشخاص ذینفع در آرای اعلام شده ابلاغ می گردد چناچه اعتراضی دارندبایداز تاریخ انتشار آگهی و در روستاهااز تاریخ الصاق درمحل تا۲ماه اعتراض خود رابه اداره ثبت محل وقوع ملک تسلیم و رسیداخذ نمایدمعترضین باید ظرف یک ماه از تاریخ تسلیم اعتراض مبادرت به تقدیم دادخواست به دادگاه عمومی محل نمایدوگواهی تقدیم دادخواست به اداره ثبت محل تحویل دهنددرصورتی که اعتراض در محل قانونی واصل نگرددیامعترض گواهی تقدیم دادخواست به دادگاه عمومی محل ارائه ننماید اداره ثبت مبادرت به صدور سند خواهدنمود ضمنا صدورسند مالکیت مانع از مراجعه متضررنه دادگاه نخواهد بود..آ-۹۸۱۳۲۰۱
تاریخ انتشارنوبت اول۱۳۹۸/۱۰/۲۸
تاریخ انتشار نوبت دوم ۱۳۹۸/۱۱/۱۳
علیخان نادری- رئیس اداره ثبت اسناد و املاک منطقه یک بجنورد

آگهی قانون تعیین تکلیف وضعیت ثبتی اراضی و ساختمان های فاقد سند رسمی حوزه ثبتی شهرستان فردوس

نظر به دستور مواد یک و سه قانون تعیین تکلیف ثبتی اراضی و ساختمان های فاقد سند رسمی و ماده ۱۳ آیین نامه قانون فوق الذکر املاکی که در هیئت مندرج در قانون مذکور مستقر در اداره ثبت اسناد و املاک شهر فردوس مورد رسیدگی و رای آن صادر گردیده است جهت اطلاع عموم به شرح ذیل آگهی می شود :
آقای علی منصور زاده فرزند محمد علی ، ششدانگ یکقطعه زمین مزروعی به مساحت ۱۹۶۴ متیر مرب

عرضه هشت خودرو جدید در سه سال آینده ایسنا: وزیر صنعت، معدن و تجارت از عرضه هشت خودرو جدید گروه خودروسازی سایپا در سه سال آینده خبر داد.رضا رحمانی در زمینه توسعه محصول و عرضه هشت خودرو جدید در سه سال آینده گفت: سایپا با اجرای این برنامه و عرضه خودروهای جدید در سه سال آینده، می‌تواند توان رقابت خود در بازارهای داخلی و خارجی را ارتقا دهد. پس از توقف تولید یک مدل خودرو پراید در امسال، در سال آینده تولید دو مدل دیگر نیز متوقف خواهد شد و ظرفیت تولید آن‌ها، به سه خودرو جدید با امکانات بیشتر و به‌روزتر اختصاص می‌یابد .

اژدهای کرونا بازارهای چین را می‌بلعد؟

ویروس اقتصادی

اقتصاد/ زهرا طوسی | «وقتی چین عطسه می‌کند دنیا سرما می‌خورد» و اگر ویروس کرونا بیش از این گسترش یابد، عوارض آن بسیار شدیدتر خواهد بود و پیش‌بینی می‌شود با بروز مشکلات حاد ناشی از این ویروس در دومین اقتصاد بزرگ دنیا، ممکن است یک رکود جهانی در پیش داشته باشیم.پیشتر تحلیلگران و اقتصاددان‌ها، جنگ‌های تجاری، نوسان‌های ارزی، دستکاری طولانی‌مدت نرخ بهره و همچنین احتمال برگزیت بدون توافق را عواملی برای شروع یک رکود فراگیر برای سال ۲۰۲۰ پیش‌بینی می‌کردند، گزارش‌های دیگر نیز به جنگ تجاری چین و آمریکا به عنوان عامل اصلی رکود جهانی اشاره می‌کردند. برخی هم عقیده داشتند اگر دولت چین سرمایه‌گذاری داخلی را افزایش ندهد، رشد اقتصادی این کشور متوقف می‌شود.حالا دولت چین درگیر ویروسی شده که ۵۶ میلیون نفر را قرنطینه کرده و موجب ایجاد شرایط اضطراری در جهان شده و در حالی که نتوانسته سرمایه‌گذاری را در سال جاری میلادی افزایش دهد، با اضافه کردن خطر فراگیری جهانی کرونا، به گسترده‌شدن رکود در سراسر دنیا دامن زده است.

از کاهش گردشگری تا سقوط سهام‌ها

شیوع کرونا پیامدهای مختلفی را در برداشته است؛ از لغو تورهای مسافرتی و پروازها به چین و بسته شدن مراکز اقامتی نظیر هتل‌ها و اماکن تفریحی در این کشور گرفته تا سقوط ارزش سهام در بازارهای بورس. درآمد بعضی کشورهای دیگر هم از محل گردشگران چینی تحت‌تأثیر قرار گرفته است. به این مجموعه باید هزینه‌های درمانی و کنترل این ویروس را هم اضافه کرد.

آمار رسمی نشان می‌دهد این ویروس بر بازارها و صنعت گردشگری داخلی چین تأثیر گذاشته به طوری که سفرهای هوایی ۴۱/۶درصد، سفرهای ریلی ۴۵/۵درصد و سفر با خودرو ۲۵ درصد کاهش یافته است. بدین ترتیب کرونا برنامه‌های هزاران چینی را درست پیش از یکی از بزرگ‌ترین تعطیلات ملی این کشور در سال نوی چینی یا فستیوال بهار مختل کرد که مسلماً شلوغ‌ترین فصل خرید نیز هست. شهروندان چینی سال گذشته در ایام تعطیلات سال نو بیش از یک تریلیون یوآن چین که معادل ۱۴۵ میلیارد دلار آمریکاست را صرف خرید سال نو، مسافرت، رستوران و تفریح کرده‌اند، اما امسال دیگر چنین هزینه‌ای را صرف تعطیلات سال نو خود نمی‌کنند.

ویروس کرونا و اعمال محدودیت برای ورود مسافران چینی، درآمد گردشگری بعضی کشورهای دیگر را هم تحت‌تأثیر قرار داده است. به عنوان مثال سالانه یک‌میلیون و ۴۰۰ هزار شهروند چینی برای تفریح به استرالیا می‌روند و درآمد استرالیا از این محل حدود ۱۲ میلیارد دلار تخمین زده شده است. بیش از ۵۰ پرواز بین‌المللی از ۲۰ کشور مختلف به طور هفتگی مسافران را به شهر ووهان چین می‌بردند که حالا این پروازها لغو شده است. جمعیت بالای چین و توقف یا محدودیت‌های تورهای مسافرتی از مبدأ چین موجب شده هتل‌ها و مراکز اقامتی کشورهایی نظیر تایلند هم از خسارات این ویروس بی‌نصیب‌نمانند.

شرکت‌های بزرگی همچون تنسنت چهارمین شرکت بزرگ اینترنتی جهان، هوآوی و علی‌بابا نیز به دلیل تعطیل کردن تمامی دفاتر مرکزی‌شان تحت‌تأثیر شیوع ویروس کرونا قرار گرفته‌اند.

با این حال تعداد مسافران ورودی از چین به ایران و تأثیر احتمالی شیوع کرونا بر سفر به ایران مشخص نیست، ولی خوب است بدانید که از سال پیش دولت برای افزایش جذب گردشگر به طور یکطرفه برای شهروندان چینی ویزای سفر به ایران برای بازه‌های ۲۱ روزه را لغو کرده است.

این نگرانی البته به گردشگری خلاصه نمی‌شود. خسارت‌های اقتصادی فراگیر شدن بیشتر این ویروس نه‌فقط برای چین بلکه برای کشورهای دیگر و در کل اقتصاد جهانی بسیار بیشتر از این موارد است. شیوع ویروس در زمانی اتفاق افتاده که سرمایه‌گذاران هنوز هم تحت‌تأثیر جنگ‌های تجاری چین و آمریکا هستند و موجب سقوط ۳/۸درصدی بازار سهام آسیا شده است. این ارزش سهام‌های منطقه آسیا-اقیانوسیه نیز کاهشی شده است. کوسپی کره‌جنوبی با بدترین سقوط ۳/۰۹درصد از ارزش خود را از دست داده است. نیکی‌ژاپن ۰/۵۵درصد افت کرده و ارزش سهام بعضی از شرکت‌های هواپیمایی و همچنین مؤسسات مسافرتی شاهد روند نزولی هستند.

در بازار ارز، یوآن چین ۰/۴۷ درصد دیگر از ارزش خود در برابر دلار را از دست داده و با افزایش تلفات‌انسانی، ارزش یوآن چین در برابر ارزهای عمده رو به کاهش است.

گفتنی‌است، با وجود قرمزشدن بازارهای جهانی، روندهای جهانی از سمت معامله‌گران در بورس ایران نادیده گرفته شده و بورس ایران همچنان به مسیر صعودی خودش در سایه ورود نقدینگی سنگین ادامه می‌دهد.

برش

ویروس در زمانی اتفاق افتاده که سرمایه‌گذاران هنوز هم تحت‌تأثیر جنگ‌های تجاری چین و آمریکا هستند و موجب سقوط ۳/۸درصدی بازار سهام آسیا شده است

پیش‌بینی کاهش نفت تا ۳ دلار در هر بشکه

از طرفی چین بزرگ‌ترین واردکننده کالاهای صنعتی در جهان است و با افزایش نگرانی‌ها درباره کاهش احتمالی تقاضا توسط چین، قیمت نفت و مس در بازارهای جهانی افت کرده است. قیمت نفت دو شاخص جهانی برنت و وست‌تگزاس اینترمدیت هفته گذشته کاهش داشت. چین یکی از بزرگ‌ترین واردکنندگان نفت خام است و تقاضای نفت در آن بسیار بیشتر از آمریکاست. شرکت خدمات مالی گلدمن ساکس هشدار داده این بیماری تقاضای نفت را ۲۶۰ هزار بشکه در روز کاهش می‌دهد و قیمت آن را ۳ دلار در هر بشکه پایین‌می‌آورد.تحلیلگران اقتصادی معتقدند اتفاقات اخیر تأثیر بسزایی بر کاهش رشد اقتصادی چین و همچنین رشد اقتصادی جهان خواهد داشت، هر چند میزان آن بستگی به ابعاد گسترش این ویروس خواهد داشت. صندوق بین‌المللی پول در پیش‌بینی اخیر خود رشد اقتصادی چین در سال ۲۰۲۰ میلادی را کاهش داد و به ۸/۵ درصد رساند. بعضی کشورها محدودیت‌هایی را برای ورود کالاهای چینی مدنظر قرار داده‌اند؛ به عنوان مثال اندونزی که یکی از بزرگ‌ترین شرکای تجاری چین است، برای جلوگیری از گسترش ویروس کرونا چنین اقدامی را در دست بررسی دارد. براساس اعلام گمرک چین، ارزش کلی صادرات این کشور در ماه دسامبر در سال ۲۰۱۹ میلادی بالای ۲۳۸میلیارد دلار تخمین زده شده و کاهش و محدودیت صادرات تأثیرات قابل‌توجهی بر تولید ناخالص ملی این کشور بر جای خواهد گذاشت.

ویروس مفید برای اقتصاد آمریکا

در تحلیل خسارات اقتصادی شیوع ویروس کرونا، عده‌ای سناریوی چند سال پیش بیماری «سارس» را مورد اشاره قرار می‌دهند که در سال ۲۰۰۲ میلادی از چین شیوع پیدا و به کشورهای دیگر سرایت کرد و رشد اقتصادی چین را در سال ۲۰۰۳ میلادی به میزان ۹ درصد کاهش داد .با مهار کامل این بیماری البته روند ترمیم اقتصاد چین به سرعت پیش رفت و رشد اقتصادی در سال ۲۰۰۳ به ۱۰درصد رسید. هر چند انتظار می‌رود مقامات چین و سازمان بهداشت جهانی تا اوایل آوریل این ویروس را تحت کنترل درآورند، ولی تا آن زمان تحلیلگران اقتصادی معتقدند که تمام نشانه‌ها از نزدیک شدن یک رکود اقتصادی در دنیا خبر می‌دهد، دنیایی که آمریکا خود را از آن مستثنا می‌داند، چرا که ویلبررس، وزیر بازرگانی دولت آمریکا اعلام کرده است: گسترش این ویروس در سطح جهان می‌تواند برای اقتصاد آمریکا مفید باشد، چون این امر می‌تواند به تسریع بازگشت شغل‌ها به آمریکای شمالی کمک کند .این اظهارات انتقادات زیادی از سوی اقتصاددانان و سیاستمداران را در پی داشت..

یادداشت روز

annotation@qudsonline.ir
الله‌وردی رجایی سلماسی، کارشناس بانکی

کاهش پولشویی و شفافیت مالیاتی ثمرات مصوبه جدید بانک مرکزی

مصوبه بانک مرکزی مبنی بر اخذ اسناد معتبر در نقل وانتقال‌های بیش از یک میلیارد تومان به شبکه و سیستم بانکی کشور، موضوع مهم و اتفاق نوینی در مبارزه با پولشویی، فرار مالیاتی و ثبات بازار ارزی است. روال اخذ سند و مدرک معتبر مبنی بر چگونگی اخذ پول‌های بزرگ سال‌هاست در بانک‌های دنیا حتی کشورهای همسایه نیز انجام می‌شود، چرا که قدم مهمی در شناسایی فعالیت‌های پولشویی و جلوگیری از فعالیت‌های مبهم و غیرمولد اقتصادی به شمار می‌رود.

رصد تراکنش‌های بالای یک میلیارد تومان به عنوان تازه‌ترین مصوبه بانک‌مرکزی به دنبال شناسایی منابع پول‌های غیرشفاف است، بنابراین مبدأ و مقصد تمام تراکنش‌های بالای یک میلیارد تومان باید توأم با ارائه سند و مدرک باشد. اگر فردی ملکی خریده یا فروخته زمانی می‌تواند پول را در شبکه بانکی منتقل کند که سند معتبری به بانک ارائه دهد تا بانک ضمن انتقال آن به سیستم‌های نظارتی، در تکمیل فرایند قانونی مصوبه بانک‌مرکزی ایفای نقش کرده باشد.

ارائه سند و ثبت گواهی معتبر نه‌تنها در سیستم‌های بانکی دنیا بلکه در بورس نیز انجام می‌شود، بنابراین یکی از مهم‌ترین مقررات مبارزه با پولشویی، شناسایی مبدأ و مأخذ پول‌های بزرگی است که در بورس یا سایر فعالیت‌ها و نقل و انتقال‌ها جابه‌جا می‌شود. یکی از موارد قابل‌توجه دیگری که بانک مرکزی در راستای مبارزه با پولشویی در ماه‌های گذشته مصوب کرد، جابه‌جایی ۱۰۰میلیون تومان پول در روز بود که این مبلغ در حال حاضر به یک‌میلیارد تومان با ارائه سند افزایش یافته است. ثبات بازار ارز موضوع دیگری است که با مصوبه کنونی بانک مرکزی محقق خواهد شد، چرا که نقل وانتقال پولی و مالی از سیستم بانکی انجام می‌شود و هر گونه چک یا حواله بانکی به صورت دقیق مورد رصد قرار می‌گیرد، بنابراین شناسایی دست‌های پیدا و پنهان بازار ارز و ایجاد شفافیت مالی در خرید و فروش‌هایی که رهگیری آن برای دولت سخت بود، در این مصوبه محتمل و امکان‌پذیرتر شده است.

چهره خبر

سدّ بزرگ مصوبه جدید بانک‌مرکزی در برابر پولشویی

فارس: مجید شاکری، اقتصاددان درباره مصوبه جدید بانک‌مرکزی گفت: این یک اتفاق بسیار مهمی است که هم اثرات مهمی در حوزه ارز و هم در حوزه مالیاتی خواهد داشت. در سمت ارز واقعیت این است که در همه کشورها حتی کشورهای همسایه برای انتقال‌های بزرگ پولی حتی انتقال‌هایی که در داخل بانک‌ها انجام می‌شود، اسناد مثبته خواسته می‌شود. این چارچوب جدید موجب جلوگیری از پولشویی می‌شود. اگر از زاویه ارزی نگاه کنیم این یک میلیارد تومان تقریباً حدود ۸۰هزار دلار در بازار آزاد می‌شد که دور زدن این مبلغ برای بستن سمت ریالی آن در بازار آزاد خیلی سخت بود. بررسی‌ها نشان می‌دهد عدد ۱۰ میلیارد ریال عدد درستی برای انجام چنین کاری است و سازوکار تعیین شده در جهت درستی قرار دارد.شاکری با بیان اینکه این اقدام از سمت مالیات هم از دور زدن پرداخت‌های مالیاتی جلوگیری می‌کند، گفت: حُسن دیگر عدد یک‌میلیارد تومان این است که چون شامل معاملات خاصی می‌شود، در عمل در ایران اسناد مثبته و مکانیزم رهگیری خاصی برای این معاملات وجود دارد و به همین دلیل مشکلی بابت شناسایی منشأ آن و اخذ اسناد وجود ندارد.وی ادامه داد: بنابراین ما وارد دوره جدیدی از مبادلات پولی و دوره ثبات در بازار ارز خواهیم شد و بخش مهمی از نگرانی‌های ارزی برطرف خواهد شد. این موضوع مستقل از اتفاقاتی است که در حوزه عرضه ارز اتفاق می‌افتد، چون این اقدام ناظر بر بخش ریالی مبادلات مالی است.این کارشناس اقتصادی با بیان اینکه بانک مرکزی تقریباً از اواخر سال ۹۷ به صورت جدی با کنترل مبادلات ریالی توانست نرخ ارز را کنترل کند، گفت: این غیراز کارهایی است که در سمت عرضه ارز انجام شده و اگر آن کارها انجام نمی‌شد، امکان و فرصتی برای مدیریت بخش ریالی وجود نداشت.

گزارش خبری

دلیل تک‌رقمی شدن تعداد چک‌های برگشتی چیست؟

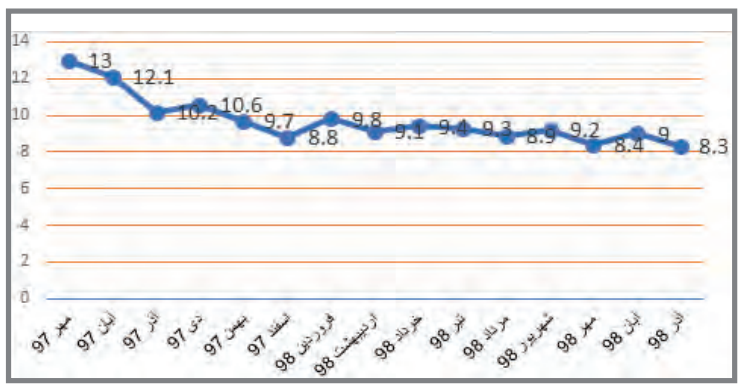

اقتصاد | صاحبنظران معتقد هستند دلیل اصلی تک رقمی‌شدن نسبت تعداد چک‌های برگشتی به کل چک‌های مبادله شده در کشور، اجرایی شدن قانون جدید چک است. با این حال اما این قانون هنوز به طور کامل اجرا نشده است. اجرای کامل این قانون نیازمند پیگیری بانک‌مرکزی و دستگاه قضایی است.

یکی از دغدغه‌های اصلی فعالان اقتصادی و حتی دستگاه‌های حاکمیتی مانند بانک‌مرکزی و قوه قضائیه در سال‌های گذشته میزان بالای چک برگشتی بوده است. موضوعی که مهم‌ترین آسیب‌های آن را شاید بتوان ایجاد بی‌اعتمادی و کمبود نقدینگی در فضای کسب و کار و نیز انباشت پرونده‌ها در دستگاه قضایی عنوان کرد.

این چالش‌ها نه به دلیل صرفاً وضعیت نامناسب اقتصادی بلکه به اعتقاد صاحبنظران به دلیل مشکلات و خلأهای موجود در سیستم قانونی و بانکی رخ می‌دادند. از همین رو مجلس شورای‌اسلامی در اصلاحات متعددی تلاش کرد تا این مشکلات را حل و فصل نماید، اما تا زمانی که مجلس دست به اصلاحات اساسی در قانون قدیمی چک که مصوب ۱۳۵۵ بود نزد، این مشکلات حل نشدند.

در پاییز سال گذشته بود که مجلس شورای‌اسلامی با انجام اصلاحاتی اساسی در قانون چک توانست قانون چک را کارآمد کرده و مانع افزایش بی‌رویه چک‌های برگشتی در کشور شود.در همین راستا،بهمن طاهرخانی، عضو کمیسیون حقوقی و قضایی مجلس می‌گوید: «در سال‌های مختلف چندین بار قانون چک تغییر کرده، اما در اصلاحیه جدید آن تلاش شد تا از بی‌اعتبار شدن چک به عنوان یک ورقه شبه‌پول جلوگیری شود و دیگر شاهد آثار منفی آن در بازار نباشیم».

اجرای قانون جدید چک، تعداد چک‌های برگشتی را تک‌رقمی کرد

در حال حاضر قانون جدید چک با وجود اجرای ناقص توانسته است تعداد چک‌های برگشتی را سالانه به کمتر از ۱۰درصد کاهش دهد. براساس نخستین گزارش بانک‌مرکزی پس از اجرایی شدن قانون جدید چک در بهمن ماه ۹۷، نسبت تعداد چک‌های برگشتی به کل چک‌های مبادله شده تک‌رقمی شده و به عدد ۹/۷درصد رسید. همچنین مطابق جدیدترین گزارش بانک‌مرکزی، نسبت تعداد چک‌های برگشتی به کل چک‌های مبادله شده در آذرماه ۹۸، به عدد ۸/۳ درصد رسیده که نسبت به مدت مشابه سال قبل با کاهش روبه‌رو است. این کاهش در حالی رخ داده که تعداد چک‌های مبادله شده در آذر ماه ۹۸، نسبت به آذرماه ۹۷، قریب به ۳میلیون فقره افزایش داشته است. نمودار بالا روند کاهشی نسبت تعداد چک‌های برگشتی به کل چک‌های مبادله شده در کشور را نشان می‌دهد.

همان‌طور که در نمودار دیده می‌شود از زمان اجرایی‌شدن قانون جدید چک در بهمن ماه ۹۷، نسبت چک‌های برگشتی به کل چک‌های مبادله شده کاهش یافته و همچنان پس از قریب به یک سال این نسبت تک‌رقمی مانده است. حال این پرسش پیش می‌آید قانون جدید چک با چه ابزارهایی توانسته است این میزان از تأثیرگذاری را داشته باشد؟ در همین راستا محمد کاظمی، نایب رئیس کمیسیون حقوقی و قضایی مجلس شورای‌اسلامی معتقد است: «در اصلاحیه جدید دو اهرم گنجانده شد یکی اینکه برای کسانی که اعتبار مالی ندارند، دسته‌چک صادر نشود. برای این کار لازم است حساب فرد در تمام بانک‌ها بررسی شود.

دوم اینکه اگر چکی برگشت خورد می‌توان از تمام حساب‌های صادرکننده چک در تمام بانک‌ها این مبلغ توقیف شود». این عضو کمیسیون حقوقی درباره میزان تأثیرگذاری این دو اهرم گنجانده شده در قانون جدید چک نیز می‌گوید:«این دو اهرم در کنترل مسئله چک در بازار کمک بزرگی بود و موجب شد چک‌های برگشتی هم کمتر شود».

قابل ذکر است، هنوز برخی از بندهای قانون جدید چک اجرایی نشده که نیازمند پیگیری نهادهای مرتبط مانند بانک‌مرکزی و دستگاه‌قضایی برای اجرایی شدن است. صاحبنظران معتقد هستند در صورتی که این قانون به طور کامل اجرایی شود، می‌تواند علاوه بر رونق فضای کسب‌وکار، از طریق بازگشت اعتماد و افزایش‌نقدینگی، پرونده‌های ورودی به دستگاه قضایی را نیز به شدت کاهش دهد، زیرا پرونده‌های مربوط به چک‌برگشتی، رتبه دوم را در بین پرونده‌های حقوقی قوه‌قضائیه دارند.

خبر

زمان قطع رمز ایستا در ۱۲ بانک

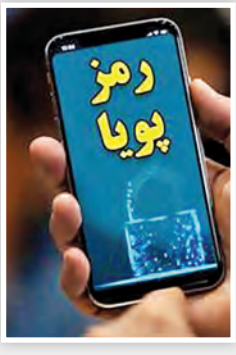

تسنیم: مشتریان بانکی در چند روز آینده نسبت به فعال‌سازی «رمز دوم پویا» به‌ویژه از طریق روش دریافت پیامک با مراجعه به وب‌سایت بانک یا خودپرداز و یا شعبه اقدام لازم را انجام دهند.به نقل از روابط عمومی بانک‌مرکزی، پیرو اقدام‌های انجام‌شده در مورد قطع رمزدوم ایستا (رمز دوم فعلی کارت‌بانکی) از روز هشتم بهمن‌ماه، به اطلاع هموطنان می‌رساند ادامه روند قطع رمز دوم‌ایستا در بانک‌ها و مؤسسات اعتباری به شرح ذیل است:

بانک کشاورزی در روز سیزدهم بهمن ماه جاری

بانک‌های رفاه و سینا در روز چهاردهم بهمن ماه جاری

بانک‌های مسکن، ملت، دی و قوامین در روز پانزدهم بهمن‌ماه جاری

بانک‌های سامان، توسعه تعاون، قرض‌الحسنه مهر ایران، پست‌بانک و مؤسسه اعتباری ملل در روز شانزدهم بهمن ماه جاری

قطع سرویس رمز دوم‌ایستا در سایر بانک‌ها نیز متعاقباً اعلام خواهد شد.

در پایان تأکید می‌شود: مشتریان بانکی در چند روز آینده نسبت به فعال‌سازی «رمز دوم پویا» به‌ویژه از طریق روش دریافت پیامک با مراجعه به وب‌سایت بانک یا خودپرداز و یا شعبه اقدام لازم را انجام دهند.

هیئت موضوع قانون تعیین تکلیف وضعیت ثبتی اراضی وساختمانهای فاقد سند رسمی
آگهی موضوع ماده۳قانون وماده۱۳آیین نامه قانون تکلیف وضعیت ثبتی واراضی وساختمانهای فاقد سند رسمی برابرای شماره۱۳۹۸۶۰۳۰۱۰۴۶۰۰۰۶۶۷ هیئت اول موضوع قانون تعیین تکلیف وضعیت ثبتی اراضی و ساختمانهای فاقد سندرسمی مستقردرواحد ثبتی حوزه ثبت ملک پیشوا تصرفات مالکانه بلا معارض متقاضی خانم ام البنین بوربورحبیب آباد فرزند عزت اله بشماره شناسنامه ۷ صادره ازپیشوا درششدانگ یک باب خانه به مساحت۶۸/۶۰مترمربع از پلاک۲۴۵فرعی از۱۵۸ اصلی واقع درحوزه ثبت ملک پیشوا خریداری ازمالک رسمی آقای علی رحیمی جعفری محرز گردیده است لذابه منظوراطلاع عموم مراتب دردو نوبت به فاصله۱۵روزآگهی می شود درصورتی که اشخاص نسبت به صدور سند مالکیت متقاضی اعتراض داشته باشند می توانند ازتاریخ انتشاراولین آگهی به مدت دوماه اعتراض خودرابه این اداره تسلیم وپس ازاخذ رسید ظرف مدت یک ماه ازتاریخ تسلیم اعتراض دادخواست خودرا به مراجع قضایی تقدیم نمایند بدیهی است در صورت انقضای مدت مذکوروعدم وصول اعتراض طبق مقررات سند مالکیت صادر خواهد شد۲۴۲ث/م الف تاریخ انتشارنوبت اول : ۹۸/۱۰/۲۸ تاریخ انتشار نوبت دوم: ۹۸/۱۱/۱۳
رئیس ثبت اسناد واملاک شهرستان پیشوا

هیئت موضوع قانون تعیین تکلیف وضعیت ثبتی اراضی وساختمانهای فاقد سند رسمی
آگهی موضوع ماده۳قانون وماده۱۳آیین نامه قانون تکلیف وضعیت ثبتی واراضی وساختمانهای فاقد سند رسمی برابرای شماره ۱۳۹۸۶۰۳۰۱۰۴۶۰۰۰۷۴۴ مورخ۱۳۹۸/۱۰/۸هیئت اول موضوع قانون تعیین تکلیف وضعیت ثبتی اراضی وساختمانهای فاقد سندرسمی مستقردرواحد ثبتی حوزه ثبت ملک پیشوا تصرفات مالکانه بلا معارض متقاضی آقای علیمحمد نجفی راد فرزند حسن بشماره شناسنامه۶ صادره ازورامین دریک قطعه زمین مزروعی بابنای احداثی به مساحت۱۱۵۱۷/۹۰مترمربع پلاک فرعی از۱۴۱ اصلی واقع درحوزه ثبت ملک پیشوا که متقاضی خودمالکیت مشاعی دارد محرزگردیده است لذابه منظوراطلاع عموم مراتب دردو نوبت به فاصله۱۵روزآگهی می شود در صورتی که اشخاص نسبت به صدورسند مالکیت متقاضی اعتراض داشته باشند می توانند ازتاریخ انتشاراولین آگهی به مدت دوماه اعتراض خودرابه این اداره تسلیم وپس ازاخذ رسید ظرف مدت یک ماه ازتاریخ تسلیم اعتراض دادخواست خودرابه مراجع قضایی تقدیم نمایند بدیهی است در صورت انقضای مدت مذکوروعدم وصول اعتراض طبق مقررات سند مالکیت صادر خواهد شد ۲۴۴ث/م الف تاریخ انتشارنوبت اول: ۹۸/۱۰/۲۸ تاریخ انتشارنوبت دوم: ۹۸/۱۱/۱۳
ازطرف رئیس ثبت اسناد واملاک شهرستان پیشوا

هیئت موضوع قانون تعیین تکلیف وضعیت ثبتی اراضی وساختمانهای فاقد سند رسمی
آگهی موضوع ماده۳قانون وماده۱۳آیین نامه قانون تکلیف وضعیت ثبتی واراضی وساختمانهای فاقد سند رسمی برابرای شماره ۱۳۹۸۶۰۳۰۱۰۴۶۰۰۰۶۶۰ مورخ۱۳۹۸/۹/۱۲هیئت اول موضوع قانون تعیین تکلیف وضعیت ثبتی اراضی وساختمانهای فاقد سندرسمی مستقردرواحد ثبتی حوزه ثبت ملک پیشوا تصرفات مالکانه بلا معارض متقاضی آقای حسین عرب شهرابی فرزند صفرعلی بشماره شناسنامه۲۶صادره ازورامین دریک باب خانه به مساحت ۹۸/۲۰ مترمربع پلاک فرعی ازاصلی مفروزو مجزی شده ازپلاک۱۰۳ فرعی از۱۵۸ اصلی قطعه واقع درحوزه ثبت ملک پیشوا خریداری ازمالک رسمی آقای حسن انصاری دماوندی محرزگردیده است لذابه منظور اطلاع عموم مراتب دردو نوبت به فاصله۱۵روزآگهی می شود در صورتی که اشخاص نسبت به صدورسند مالکیت متقاضی اعتراض داشته باشند می توانند ازتاریخ انتشاراولین آگهی به مدت دوماه اعتراض خودرابه این اداره تسلیم وپس ازاخذ رسید ظرف مدت یک ماه ازتاریخ تسلیم اعتراض دادخواست خودرابه مراجع قضایی تقدیم نمایند بدیهی است در صورت انقضای مدت مذکوروعدم وصول اعتراض طبق مقررات سند مالکیت صادر خواهد شد ۲۴۰ث/م الف تاریخ انتشارنوبت اول: ۹۸/۱۰/۲۸ تاریخ انتشارنوبت دوم: ۹۸/۱۱/۱۳
رئیس ثبت اسناد واملاک شهرستان پیشوا

هیئت موضوع قانون تعیین تکلیف وضعیت ثبتی اراضی وساختمانهای فاقد سند رسمی
آگهی موضوع ماده۳قانون وماده۱۳آیین نامه قانون تکلیف وضعیت ثبتی واراضی وساختمانهای فاقد سند رسمی برابرای شماره ۱۳۹۸۶۰۳۰۱۰۴۶۰۰۰۷۴۵۰هیئت اول موضوع قانون تعیین تکلیف وضعیت ثبتی اراضی وساختمانهای فاقد سندرسمی مستقردرواحد ثبتی حوزه ثبت ملک پیشوا تصرفات مالکانه بلا معارض متقاضی آقای اصغر جاهدی سیسی فرزند جواد بشماره شناسنامه ۱۵۶۵۸ صادره ازتهران دریک قطعه زمین وبنای احداثی به مساحت۱۴۰۵/۲۷مترمربع پلاک ۱۲۵/۱۱۰۸ فرعی از۱۶۲ اصلی واقع درحوزه ثبت ملک پیشوا که متقاضی خودمالکیت مشاعی دارد محرزگردیده است لذابه منظور اطلاع عموم مراتب دردو نوبت به فاصله۱۵روزآگهی می شود در صورتی که اشخاص نسبت به صدورسند مالکیت متقاضی اعتراض داشته باشند می توانند ازتاریخ انتشاراولین آگهی به مدت دوماه اعتراض خودرابه این اداره تسلیم وپس ازاخذ رسید ظرف مدت یک ماه ازتاریخ تسلیم اعتراض دادخواست خودرابه مراجع قضایی تقدیم نمایند بدیهی است در صورت انقضای مدت مذکوروعدم وصول اعتراض طبق مقررات سند مالکیت صادر خواهد شد ۲۴۱ث/م الف تاریخ انتشارنوبت اول: ۹۸/۱۰/۲۸ تاریخ انتشارنوبت دوم: ۹۸/۱۱/۱۳
رئیس ثبت اسناد واملاک شهرستان پیشوا

هیئت موضوع قانون تعیین تکلیف وضعیت ثبتی اراضی وساختمانهای فاقد سند رسمی
آگهی موضوع ماده۳قانون وماده۱۳آیین نامه قانون تکلیف وضعیت ثبتی واراضی وساختمانهای فاقد سند رسمی برابرای شماره ۱۳۹۸۶۰۳۰۱۰۴۶۰۰۰۶۶۳ مورخ۱۳۹۸/۹/۱۲هیئت اول موضوع قانون تعیین تکلیف وضعیت ثبتی اراضی وساختمانهای فاقد سندرسمی مستقردرواحد ثبتی حوزه ثبت ملک پیشوا تصرفات مالکانه بلا معارض متقاضی خانم ایران شوری فرزند غلامرضا بشماره شناسنامه۲ صادره ازایوانکی دریک باب خانه به مساحت ۱۰۷/۲۲ مترمربع پلاک ۲۰فرعی از۱۱۴ اصلی واقع درحوزه ثبت ملک پیشوا خریداری ازمالک رسمی آقای عباس مقنی جعفری محرزگردیده است لذابه منظوراطلاع عموم مراتب دردو نوبت به فاصله۱۵روز آگهی می شود در صورتی که اشخاص نسبت به صدورسند مالکیت متقاضی اعتراض داشته باشند می توانند ازتاریخ انتشاراولین آگهی به مدت دوماه اعتراض خودرابه این اداره تسلیم وپس ازاخذ رسید ظرف مدت یک ماه ازتاریخ تسلیم اعتراض دادخواست خودرابه مراجع قضایی تقدیم نمایند بدیهی است در صورت انقضای مدت مذکوروعدم وصول اعتراض طبق مقررات سند مالکیت صادر خواهد شد ۲۴۳ث/م الف
تاریخ انتشارنوبت اول: ۹۸/۱۰/۲۸
تاریخ انتشارنوبت دوم: ۹۸/۱۱/۱۳
ازطرف رئیس ثبت اسناد واملاک شهرستان پیشوا

هیئت موضوع قانون تعیین تکلیف وضعیت ثبتی اراضی وساختمانهای فاقد سند رسمی
آگهی موضوع ماده۳قانون وماده۱۳آیین نامه قانون تکلیف وضعیت ثبتی واراضی وساختمانهای فاقد سند رسمی برابرای شماره ۱۳۹۸۶۰۳۰۱۰۴۶۰۰۰۷۴۳ مورخ۱۳۹۸/۱۰/۸هیئت اول موضوع قانون تعیین تکلیف وضعیت ثبتی اراضی وساختمانهای فاقد سندرسمی مستقردرواحد ثبتی حوزه ثبت ملک پیشوا تصرفات مالکانه بلا معارض متقاضی آقای فضل ا... گلستانی فرزند غلامعلی بشماره شناسنامه۲ صادره ازورامین دریک باب دامداری به مساحت۱۳۰۴/۰۰ مترمربع پلاک۴۵فرعی از۱۵۷ اصلی واقع درحوزه ثبت ملک پیشوا خریداری ازمالک رسمی آقای عباس اردستانی محرزگردیده است لذابه منظوراطلاع عموم مراتب دردو نوبت به فاصله۱۵روز آگهی می شود در صورتی که اشخاص نسبت به صدورسند مالکیت متقاضی اعتراض داشته باشند می توانند ازتاریخ انتشاراولین آگهی به مدت دوماه اعتراض خودرابه این اداره تسلیم وپس ازاخذ رسید ظرف مدت یک ماه ازتاریخ تسلیم اعتراض دادخواست خودرابه مراجع قضایی تقدیم نمایند بدیهی است در صورت انقضای مدت مذکوروعدم وصول اعتراض طبق مقررات سند مالکیت صادر خواهد شد ۲۴۵ث/م الف
تاریخ انتشارنوبت اول: ۹۸/۱۰/۲۸ تاریخ انتشارنوبت دوم: ۹۸/۱۱/۱۳
رئیس ثبت اسناد واملاک شهرستان پیشوا

هیئت موضوع قانون تعیین تکلیف وضعیت ثبتی اراضی وساختمانهای فاقد سند رسمی
آگهی موضوع ماده۳قانون وماده۱۳آیین نامه قانون تکلیف وضعیت ثبتی واراضی وساختمانهای فاقد سند رسمی برابرای شماره۱۳۹۸۶۰۳۰۱۰۴۶۰۰۰۶۶۵هیئت اول موضوع قانون تعیین تکلیف وضعیت ثبتی اراضی و ساختمانهای فاقد سندرسمی مستقردرواحد ثبتی حوزه ثبت ملک پیشوا تصرفات مالکانه بلا معارض متقاضی آقای مسعود تاجیک دربالا فرزند محمد حسن بشماره شناسنامه ۵۰۲۷ صادره ازورامین درششدانگ یک باب خانه به مساحت۲۲۱/۵۵ مترمربع پلاک۲۷۹۲فرعی از۱۵۸ اصلی واقع درحوزه ثبت ملک پیشوا و ازمالکیت رسمی خود متقاضی محرزگردیده است لذابه منظوراطلاع عموم مراتب دردو نوبت به فاصله۱۵روزآگهی می شود درصورتی که اشخاص نسبت به صدور سند مالکیت متقاضی اعتراض داشته باشند می توانند ازتاریخ انتشاراولین آگهی به مدت دوماه اعتراض خودرابه این اداره تسلیم وپس ازاخذ رسید ظرف مدت یک ماه ازتاریخ تسلیم اعتراض دادخواست خودرا به مراجع قضایی تقدیم نمایند بدیهی است در صورت انقضای مدت مذکوروعدم وصول اعتراض طبق مقررات سند مالکیت صادر خواهد شد۲۴۷ث/م الف
تاریخ انتشارنوبت اول : ۹۸/۱۰/۲۸
تاریخ انتشار نوبت دوم: ۹۸/۱۱/۱۳
رئیس ثبت اسناد واملاک شهرستان پیشوا

هیئت موضوع قانون تعیین تکلیف وضعیت ثبتی اراضی وساختمانهای فاقد سند رسمی
آگهی موضوع ماده۳قانون وماده۱۳آیین نامه قانون تکلیف وضعیت ثبتی واراضی وساختمانهای فاقد سند رسمی برابرای شماره ۱۳۹۸۶۰۳۰۱۰۴۶۰۰۰۶۶۶

احتمال رتبه‌بندی معلمان بازنشسته شده در سال ۹۸ ایسنا: محسن حاجی میرزایی، وزیر آموزش و پرورش گفت: برخی همکاران نیمه نخست سال ۹۸ بازنشسته شدند و موافقیم این‌ها را نیز از مزایای رتبه‌بندی برخوردار کنیم. به هیئت مربوطه مأموریت دادم با حداکثر مساعدت تلاش کنند همکاران بازنشسته شده در سال جاری از رتبه‌بندی استفاده کنند که هنوز قطعی نشده ولی تلاش می‌کنیم از آن بهره‌مند شوند. وی افزود: اعتبار رتبه‌بندی برای ۶ ماه دوم امسال ۲ هزار میلیارد تومان بود و برای سال آینده ۴ هزار میلیارد تومان بودجه برای کل سال باید تخصیص یابد.

نگرانی‌ها درباره بافت‌های قدیمی و بناهای عمومی فرسوده همچنان وجود دارد

مقاوم‌سازی‌های ناایمن!

| گروه جامعه/ محمود مصدق | بازار سرپوشیده تبریز و ساختمان بلند مرتبه پلاسکو به عنوان دو نماد از مراکز تجاری قدیم و مدرن ایران در چشم بر هم زدنی در آتش سوختند و به تلی از آوار گداخته تبدیل شدند. اتفاق تلخی که هر آن ممکن است برای دیگر مراکز تجاری و خدماتی مشابه، به‌ویژه بناهای قدیمی که قلب تاریخ و اقتصاد شهرهای ما هستند، رخ دهد. چون بسیاری از این مراکز که در بافت‌های فرسوده قرار دارند از لحاظ سازه‌ای و یا غیرسازه‌ای ایمنی لازم را ندارند. به عبارت دیگر فرسودگی این بناها و قدیمی بودن سیستم تأسیساتی این اماکن و... آن‌ها را در مقابل سیلاب، طوفان، زلزله و آتش‌سوزی به‌شدت آسیب‌پذیر کرده است. این یعنی همه این گونه مراکز تقریباً دچار دردهای مشترکی هستند؛ به همین دلیل است که هر از گاهی اظهار نظرهایی در خصوص ناایمن بودن یکی از بازارهای مهم کشور و یا تعدادی از مراکز تجاری و خدماتی مثل پاساژها، بیمارستان‌ها، مدارس، مسافرخانه‌ها و... منتشر می‌شود؛ چنانکه چندی پیش یوناتن بت کلیا، نایب رئیس فراکسیون مدیریت شهری مجلس شورای اسلامی نسبت به وجود بافت‌های فرسوده و ساختمان‌های ناایمن زیاد در پایتخت هشدار داده و گفته بود: «وضعیت بازار بزرگ تهران بدتر از ساختمان پلاسکو است. معابر این بازار بسیار کم عرض و باریک است و با توجه به اینکه اجتماع بزرگ انسانی با حجم زیادی از ثروت در آن وجود دارد، با وقوع زلزله یا آتش‌سوزی، بزرگ‌ترین فاجعه انسانی رخ خواهد داد».

حال با این شرایط پرسش اینجاست که از ساختمان‌های موجود در کشور به‌ویژه آن‌هایی که محل مراجعه عموم مردم است چه تعداد فرسوده و ناایمن هستند و مهم‌تر اینکه دولت و دیگر دستگاه‌ها و نهادهای مسئول برای بازسازی و ایمن‌سازی این گونه ساختمان‌ها چه تدابیری اندیشیده و چه اقدام خاصی در دو سه سال اخیر انجام داده‌اند؟

توفیقی حاصل نشده است

فرج‌الله رجبی، عضو کمیسیون عمران مجلس در پاسخ به این پرسش ما می‌گوید: آمار به صورت بخشی داریم، اما یک آمار کلی که مجموع ساختمان‌های فاقد ایمنی لازم را مشخص کند تا مبنای یک برنامه‌ریزی در این حوزه باشد، نداریم.

وی هر چند می‌گوید برای اجرای طرح‌های بازآفرینی شهری در بافت‌های فرسوده و همچنین اجرای مرمت در بافت‌های تاریخی اقداماتی از سوی شهرداری‌ها و وزارت میراث فرهنگی انجام شده اما معتقد است: این اقدامات نه کفایت کرده و نه نگرانی‌ها را برای حفاظت از افراد و سرمایه‌های ملی برطرف کرده است. یعنی تا کنون در هیچ یک از این بخش‌ها اتفاق خاصی رخ نداده و نگرانی‌ها هم سرجای خود باقی است؛ چون ما در این ماجرا به صورت بخشی وارد شده‌ایم.

رئیس پیشین شورای نظام مهندسی ساختمان کشور می‌افزاید: ما در بُعد بافت‌های فرسوده در قالب بازآفرینی شهری عمل می‌کنیم، اما در بافت تاریخی با رویکرد دیگری که حفظ میراث ارزشی و تاریخی است، وارد می‌شویم. اما نکته قابل تأمل این است که هر دو این بافت‌ها در حوادث و بلایای طبیعی و غیرطبیعی احتمالی مثل زلزله و آتش‌سوزی و... آسیب‌پذیر هستند. بر این اساس برای مجموع این‌ها باید یک برنامه‌ریزی متفاوتی صورت گیرد و باید دو برنامه جدا اما همسو داشته باشیم. دولت در بخش ساخت‌وساز در بافت‌های فرسوده و مقاوم‌سازی و حفاظت از بافت‌های تاریخی حتماً باید یک نگاه ملی و راهبرد جدی داشته باشد تا بتواند هم حمایت و هم راهبری کند. حالا ممکن است در بخشی وزارت راه و شهرسازی و در بخشی دیگر وزارت میراث فرهنگی یا وزارت کشور متولی این موضوع باشد.

آماری از ساختمان‌های ناایمن وجود ندارد

طاهره نصر، عضو شورای مرکزی سازمان نظام مهندسی ساختمان کشور هم به قدس می‌گوید: آمار خاصی از ساختمان‌های ناایمن وجود ندارد، چون خیلی از ساختمان‌ها زمانی ساخته شده‌اند که سیستم‌های اتوماسیون اداری ایجاد نشده بود. اما نکته مغفولی که اینجا وجود دارد این است که متأسفانه تلاشی هم برای استخراج آمار مشخصی صورت نمی‌گیرد تا بتوانند کار آسیب‌شناسی را شروع کنند. البته برای ساختمان‌های تازه تأسیس شناسنامه فنی - ملکی صادر می‌شود اما این کار برای ساختمان‌های قدیمی صورت نمی‌گیرد، بنابراین ایجاد سامانه‌ای که آمار همه ساختمان عمومی و تاریخی و حتی مسکونی را از لحاظ فنی مشخص کند بسیار ضرورت دارد، چون این گونه تلاش‌ها برای رفع کمبودها جدی‌تر می‌شود.

وی با اشاره به اینکه مسئولان دستگاه‌های متولی در امر بازسازی، مرمت و ایمن‌سازی بافت‌های فرسوده، بافت‌های تاریخی و ساختمان‌های عمومی باید درباره اقداماتشان در این حوزه به مردم اطلاع دهند، می‌گوید: بنده آماری ندارم که نشان دهد اتفاق خاصی در راستای ایمن‌سازی این فضاها صورت گرفته است یا خیر. البته اگر اقدامات خاصی صورت گرفته بود قطعاً در رسانه‌ها بازتاب پیدا می‌کرد.

این عضو هیئت علمی دانشگاه آزاد اسلامی شیراز در خصوص راهکارش برای بهبود روند استحکام‌بخشی فضاهای یاد شده، می‌گوید: پدافند غیرعامل به عنوان یکی از مباحث مقررات ملی ساختمان همچنان مورد توجه دستگاه‌های متولی نیست، در حالی که این موضوع یکی از نکاتی است که می‌تواند گام بلندی در مدیریت بازسازی و ایمن‌سازی این گونه بافت‌ها و اماکن باشد.

۱۴۴ هزار هکتار بافت فرسوده در کشور

محمود محمود زاده، معاون مسکن و ساختمان وزارت راه و شهرسازی اما از وجود ۱۴۴ هزار هکتار بافت فرسوده در کشور خبر می‌دهد و به قدس می‌گوید: بناها و بازارهای تاریخی و همچنین تک بناها در حیطه وظایف شهرداری‌ها و وزارت میراث فرهنگی هستند که آن‌ها حتماً اطلاعات آماری در این خصوص دارند، چون این کاری معمول و برنامه‌ریزی شده در حوزه وزارت کشور و میراث فرهنگی است.

وی با بیان اینکه موضوع ایمن‌سازی ساختمان‌ها جنبه‌های مختلفی دارد که استحکام سازه‌ای یکی از آن‌هاست، می‌افزاید: این بحث مشمول ساختمان‌هایی که پیش از اجرای قانون نظام مهندسی و مقررات ملی ساختمان احداث شده‌اند، می‌شود چون پس از اجرای این مقررات اگر ساختمانی تمام شرایط ایمنی را نداشته باشد پروانه و پایان کار برایش صادر نمی‌شود. بنابراین موضوع به بناهای قدیمی‌تر برمی‌گردد که مشمول مقررات ملی ساختمان نشده‌اند.

وی با اشاره به تدوین و ابلاغ آیین‌نامه مقررات ملی ساختمان می‌گوید: در این آیین‌نامه مشخص شده که یک ساختمان باید چه شرایطی داشته باشد تا بتواند به فعالیتش ادامه دهد. ولی دستگاه‌های مختلفی در اجرای این قوانین نقش دارند. مثلاً شهرداری باید ایمنی این گونه ساختمان‌ها را تأیید کند و اگر مشکلی دارند به مالکان آن‌ها اعلام شود تا آن‌ها را رفع کنند.

وی در پاسخ به این پرسش که وزارت راه و شهرسازی به عنوان مسئول اصلی بافت‌های فرسوده چه اقدام خاصی برای نوسازی، بازسازی و مقاوم‌سازی این فضاها انجام داده است، می‌گوید: وزارت راه و شهرسازی به همه وظایفش از جمله سیاست‌گذاری‌های کلان، ارائه تسهیلات بانکی و بسته‌های حمایتی و... عمل کرده است. مثلاً جدا از تدوین آیین‌نامه یاد شده، شرکت بازآفرینی شهری به عنوان زیر مجموعه وزارت راه و شهرسازی از ۲۲ سال پیش به صورت تخصصی روی بافت‌های فرسوده و بافت‌های حاشیه‌ای کار می‌کند که تا کنون اقدامات زیادی هم در این بخش صورت گرفته است. علاوه بر این دولت اعتباراتی به صورت مستقیم برای تکمیل زیرساخت‌های این بافت‌ها و همچنین یارانه‌هایی برای تسهیلات بانکی لحاظ کرده تا مردم و مالکان بتوانند نسبت به بازسازی و اصلاح ساختمان‌های خود در داخل این بافت‌ها اقدام کنند.

وی روند استحکام‌بخشی و ایمن‌سازی‌های فضاهای یاد شده را نسبت به گذشته مثبت ارزیابی می‌کند و می‌گوید: در مقطعی با توجه به ارزان بودن مصالح ساختمانی نوسازی و بازسازی ساختمان‌ها صرفه اقتصادی داشت اما حالا بیشتر بحث تعمیر و استفاده مجدد مطرح است، اما به‌طور قطع راهی جز انجام اصلاح و مقاوم‌سازی این فضاها نداریم.

وی در پاسخ به این پرسش که غیر از بناهای تاریخی آیا بناهای عمومی در کشور وجود دارد که به‌دلیل مقاوم نبودن ضرورت داشته باشد از فعالیتشان جلوگیری شود، می‌گوید: این موضوع جزو مسئولیت‌های شهرداری‌هاست و باید ببینند چه تعداد ساختمان عمومی شاخص‌های ایمنی را ندارد و باید مقاوم‌سازی و یا تعطیل شود. ما به عنوان دولت باید پیش‌نیازهای این امور مثل ضوابط و مقررات‌ها را انجام بدهیم اما دولت در بخش اجرا مسئولیتی ندارد.

شناسایی ۳۰۰ ساختمان بدون ایمنی مناسب

زهرا نژاد بهرام، عضو هیئت رئیسه شورای اسلامی شهر تهران هم در این زمینه می‌گوید: پس از حادثه پلاسکو مردم و دستگاه‌های مدیریتی نسبت به ایمنی بافت‌های فرسوده و اماکن عمومی از جمله بازارهای تاریخی حساس شده‌اند که پایتخت کشور هم با توجه به اینکه هزینه زیادی در این بخش متحمل شده و تعدادی از آتش‌نشانان جانشان را از دست داده‌اند پیشگام این موضوع شده است؛ به طوری که بیشترین اقدامات را انجام داده و آیین‌نامه و دستورعمل‌هایی تعیین کرده است.

وی از تصویب طرح ایجاد سامانه پایش ایمنی ساختمان از سوی شورای شهر تهران در هفته گذشته خبر می‌دهد و می‌گوید: اولویت کار این سامانه ایمنی ساختمان‌هایی است که در بازارهای تاریخی و بافت‌های فرسوده قرار دارند.

وی همچنین از شناسایی ۳۰۰ مکان عمومی -بیشتر پاساژ- بدون ایمنی لازم در تهران می‌گوید و ادامه می‌دهد: پس از تذکرات داده شده به مالکان آن‌ها ۱۲ مورد از این اماکن مقاوم‌سازی شده، تعدادی هم در حال استحکام‌بخشی بناها هستند، اما پرونده ۱۲ مورد که وضعیتشان حاد بوده برای رسیدگی به دستگاه قضایی ارجاع شده و تعدادی از آن‌ها هم تعطیل شده است.

وی با تأکید بر اینکه شهرداری تهران از تمام ظرفیت‌های حقوقی و قانونی‌اش برای مقاوم‌سازی بناها و بافت‌های فرسوده استفاده می‌کند، در خصوص ارتقای ایمنی بازارهای تهران هم می‌گوید: در این زمینه تلاش‌هایی داشتیم به طوری که با همکاری هیئت مدیره بازار بزرگ تهران ظرفیت‌های مناسبی برای ارائه خدمات در هنگام وقوع حوادث در بازار صورت گرفته است.

وی با بیان اینکه ایمنی ساختمان‌ها نیاز به فرهنگ‌سازی دارد، می‌گوید: مردم باید بدانند اگرچه این کار هزینه‌هایی دارد اما جنس این هزینه‌ها از جنس سرمایه‌گذاری است و مشکل اینجاست که بعضی از مالکان سازه‌های فرسوده این نگاه را ندارند و حاضر به مقاوم‌سازی نیستند. مشکل اصلی اینجاست که سرقفلی‌های این ساختمان‌ها واگذار شده و مالکان هیچ تعهدی برای مقاوم‌سازی احساس نمی‌کنند. یعنی از لحاظ قانونی مالکان مسئولیت دارند اما از نظر بهره‌برداری کسانی که از این ساختمان‌ها بهره‌برداری می‌کنند مسئولیت دارند. در واقع وجود تعارض منافع در مالکیت و بهره‌برداری موجب شده روند ایمن‌سازی این اماکن با کندی پیش برود؛ یعنی مالک پای کار نمی‌آید چون باید هزینه بدهد و از طرف دیگر سرقفلی را واگذار کرده و بهره‌بردار فرد دیگری است.

حاشیه متن

وزیر راه و شهرسازی در گفت‌وگو با «قدس»:

شهرداری‌ها متولی ایمن‌سازی ساختمان‌ها هستند

آرش خلیل خانه: وزیر راه و شهرسازی در گفت و گو با قدس در خصوص ضرورت ایمنی ساختمان‌ها و نقش مالکان و بهره‌برداران از آن‌ها می‌گوید: به هنگام بهره برداری ساختمان‌ها، وظیفه بهره بردار این است که از ساختمان در چارچوب استطاعت و کاربری آن استفاده کند. قطعاً وقتی در یک ساختمان بارگذاری بصورت غیر عقلانی صورت می‌گیرد و نگهداری از آن ساختمان نیز بر اساس اصول متعارف انجام نمی‌شود طبیعی است که مالک و یا بهره‌بردار باید برای ایمن‌سازی و تعمیرات لازم آن اقدام کند.

محمد اسلامی در پاسخ به اینکه متولی ایمن‌سازی ساختمان‌های ناایمن کدام دستگاه اجرایی است، می‌گوید: ما شهرداری‌ها و به ویژه آتش نشانی را متولی این موضوع می‌دانیم. آن‌ها هستند که بازرسی‌های ایمنی را انجام می‌دهند و گزارش و اطلاعیه صادر می‌کنند و از سویی مالکان و بهره‌برداران نیز وظیفه دارند به این گزارش‌ها توجه کنند.

وی متذکر می‌شود: ساختمان‌ها می‌توانند در یک زمان هم ایمن و هم ناایمن باشند؛ مهم این است که چگونه از آن‌ها بهره برداری کنید. هر ساختمان یک بار زنده مجاز و یک بار مرده مجاز دارد. وقتی شما به بار زنده و مرده مجاز تجاوز کرده و آن را افزایش می‌دهید طبیعی است که ساختمان را دچار خستگی می‌کنید.

دستچین

«جگرکی» عامل آلودگی هوا!

باشگاه خبرنگاران جوان: محمد تقی‌زاده، معاون عمرانی استاندار تهران می‌گوید یکی از روزها که آلاینده‌های هوا در حد ۹۰ بود، فرماندار پاکدشت با وی تماس گرفته و اعلام کرده شاخص آلودگی ناگهان به ۱۹۰ رسیده است. پس از بررسی حوزه محیط زیست معلوم می‌شود یک جگرکی سیار نزدیک ایستگاه مستقر شده و دودش مستقیم به ایستگاه سنجش وارد می‌شود.

افزایش شوهر آزاری

برنا: به گفته امان‌الله قرایی‌مقدم، رفتارشناس اجتماعی آنچه در خصوص همسر آزاری در سال‌های اخیر مورد توجه قرار گرفته است، مردانی هستند که توسط زنانشان مورد آسیب و خشونت قرار می‌گیرند. آمارها حکایت از افزایش شوهر آزاری دارند. مردها به دلیل ملاحظات فرهنگی و ویژگی‌های شخصیتی کمتر به فکر مراجعه به نهادهای مربوط برای پیگیری موضوع می‌شوند.

واکنش پلیس به اجرایی شدن طرح زیست شبانه

میزان: سردار محمدمسعود زاهدیان، رئیس پلیس مبارزه با مواد مخدر کشور در واکنش به اجرایی شدن طرح زیست شبانه می‌گوید: ممکن است با اجرایی شدن این طرح، تهدیدات در زمینه مواد مخدر افزایش یابد. هر کجا که جمعیت حضور داشته باشد، امکان توزیع مواد مخدر وجود دارد. البته این مسئله در حوزه اختیاری پلیس مبارزه با مواد مخدر نیست.

عقدهای آریایی کجا انجام می‌شوند؟

مهر: علی مظفری، رئیس کانون سردفتران ازدواج و طلاق در خصوص تخلف برخی دفاتر ازدواج در خصوص انجام عقدهای آریایی گفت: در بدو امر خود دفاتر ازدواج و طلاق به موضوع عقدهای آریای ورود کرده و تخلفاتی را شناسایی کردیم.

حلیت عقد در این نوع از عقود منتفی است، با این حال این‌گونه عقدها به ندرت در سالن‌های غیر مجاز انجام می‌شود.

تاکسی‌هایی که روزهای بارندگی غیب می‌شوند

فارس: مرتضی ضامنی، مدیرعامل اتحادیه تاکسیرانی شهری کشور گفت: با پیگیری شهروندان، با تاکسی‌هایی که در روزهای بارندگی و برف غیبت کنند، برخورد می‌شود. قاعدتاً تاکسی باید در همه زمان‌ها سرویس خاص خود را ارائه دهد. در روزهای برفی در شهرهای مختلف کشور شکایت‌هایی داشته‌ایم که سازمان‌های تاکسیرانی تمهیدات جدی را در این خصوص اجرایی کرده‌اند.

تأخیر در اجرای یک قانون

خانه ملت: علی کرد، عضو کمیسیون اجتماعی مجلس با بیان اینکه مجلس دهم برای رفع مشکل هویت فرزندان حاصل از ازدواج زنان ایرانی با اتباع خارجی مصوبه‌ای تصویب و ابلاغ کرد، خاطرنشان می‌کند: اجرای این طرح به تأخیر افتاده که باید مجلس از بُعد نظارتی به این موضوع ورود کند.

وزارت بهداشت باید خانه تکانی فکری کند

خانه ملت: همایون هاشمی، رئیس فراکسیون غذا و داروی مجلس معتقد است وزارت بهداشت باید در تفکر و راهبری و توجه بیشتر به بخش خصوصی خانه تکانی کند. وی می‌گوید: توجه به بخش خصوصی به معنی همراهی با گران‌فروشی نیست. دیدگاهی که بخش خصوصی را رقیب بخش دولتی می‌داند، تفکری بیمار است.

ماجرای ارسال مواد مخدر صنعتی از انگلیس

ایلنا: دکتر علی هاشمی، دبیر کل اسبق ستاد مبارزه با مواد مخدر می‌گوید: مقطعی سرویس اطلاعاتی انگلستان به منابع سرویس اطلاعاتی ما پیام داد حالا که شما با شترهایتان برای ما مواد مخدر می‌فرستید! ما هم به زودی با هواپیما برای شما مواد مخدر صنعتی ارسال می‌کنیم. بین سال‌های ۸۱ و ۸۲ نشانه‌هایی از ورود مواد مخدر صنعتی دیده شد.

ماشه «ایرانت» دست دشمن نیست

مهر: رسول جلیلی، عضو شورای عالی فضای مجازی گفت: استقلال ما در راه اندازی و جااندازی «ایرانت» در سطح ملی است. در ایرانت، دامنه دات ایران جای دات کام را می‌گیرد و ماشه آن دست دشمن نیست و دیگر اینکه زیرساخت ارتباطی و اطلاعاتی اسیر تصمیمات دشمن آشکار و تروریست ما قرار ندارد.

تشخیص هویت کودکان کار و خیابان از روی عنبیه چشم

ایرنا: محمود علیگو، رئیس امور آسیب دیدگان اجتماعی سازمان بهزیستی کشور می‌گوید: نمی‌توانیم کودکان کار و خیابان را شناسایی کنیم چون هر روز با یک اسم می‌آیند و از سوی دیگر اثر انگشت ندارند، اما تلاش می‌کنیم تشخیص هویت آن‌ها را از روی عنبیه چشم انجام دهیم.

رابطه افزایش آلودگی هوا با افزایش سوسک‌ها

ایسنا: دکتر محمد صادق حسنوند، رئیس مرکز تحقیقات آلودگی هوای پژوهشکده محیط زیست دانشگاه علوم پزشکی تهران گفت: یکی از استادان یکی از دانشگاه‌های تهران که حیطه کاری ایشان آلودگی هوا نیست، بیان کردند سوسک‌های قرمز در نتیجه آلودگی هوا زیاد شده‌اند. اما پژوهش‌های بین‌المللی ارتباطی بین افزایش این سوسک‌ها و افزایش آلودگی هوا نشان نمی‌دهد.

تأسیس مقطع کارشناسی داروسازی صحت ندارد

فارس: علی اکبر حق دوست، معاون آموزشی وزارت بهداشت گفت: شایعاتی در خصوص صدور مجوز پذیرش دانشجو برای تحصیل در مقطع کارشناسی داروسازی در جامعه مطرح و سبب نگرانی دانشجویان و جامعه پزشکی و داروسازی کشور شده است، در حالی که این موضوع کاملاً بی‌اساس بوده و هیچ‌گونه مصوبه‌ای در این زمینه صادر نشده است.

خبر

رئیس مرکز مدیریت بیماری‌های واگیر وزارت بهداشت:

ویروس کرونا واکسن و دارو ندارد

ایرنا: رئیس مرکز مدیریت بیماری‌های واگیر وزارت بهداشت گفت: ویروس کرونا تاکنون هیچ واکسن و دارویی ندارد، بنابراین مهم‌ترین اقدام در برابر این بیماری پیشگیری و رعایت اصول بهداشتی است.

محمدمهدی گویا افزود: ویروس کرونا به هر کشور و هر جای دنیا می‌تواند برود و ایجاد بیماری و مرگ و میر کند و بالقوه هیچ کشوری مصون از این بیماری نیست و می‌تواند به کشور ما نیز سرایت کند. وی افزود: ویروس کرونا یک ویروس جدید و ناشناخته است و هیچ کس نمی‌تواند آینده این بیمار را پیش‌بینی کند و هر کس در مورد آینده این بیماری حرفی بزند بی‌گدار به آب زده است. هنوز چیزی مشخص نیست اما سرعت انتشار ویروس کرونا در دنیا بسیار نگران کننده است.

گویا افزود: با وجود این، مرگ ناشی از ویروس کرونا تاکنون کمتر از ۴ درصد بوده و بیشتر فوتی‌ها نیز سالمندان بالای ۶۰ سال بوده‌اند. ضمن اینکه تعدادی از مبتلایان این ویروس نیز بهبود پیدا کرده و به زندگی عادی برگشته‌اند.

وی گفت: مشکلی از نظر تأمین ماسک و امکانات پیشگیرانه برای پرسنل بهداشتی در مراکز بهداشتی و درمانی نداریم. ماسک برای مردم عادی نیست. برای کسی است که با بیمار سر و کار دارد و هر میزان اعتبار که برای کنترل این بیماری لازم باشد هر زمان درخواست کنیم حتماً در اختیار وزارت بهداشت قرار می‌گیرد.

مدیرکل زندان‌های استان تهران:

هزار و ۴۰۰ نفر از زندانیان استان تهران حافظ یک تا ۳۰ جزء قرآن شدند

میزان: حیات الغیب، مدیرکل زندان‌های استان تهران با بیان اینکه هزار و ۴۰۰ نفر از زندانیان این استان حافظ یک تا ۳۰ جزء قرآن و پنج نفر حافظ کل قرآن شده‌اند، تصریح کرد: یکی از افرادی که حافظ قرآن شده حتی در بدو ورود به زندان سواد خواندن و نوشتن نداشت و در کمتر از ۹ ماه حافظ قرآن شده است. وی افزود: یکی از زنان زندانی حافظ دو جزء قرآن به زبان انگلیسی شده است. وی ادامه داد: در سال گذشته ۱۲ نفر از کارکنان زندان حائز رتبه‌های برتر در مسابقات قرآنی قوه قضائیه شدند.

مدیرعامل بنیاد برکت خبر داد

ایجاد ۹۰ هزار شغل جدید روستایی توسط بنیاد برکت

میزان: امیرحسین مدنی، مدیرعامل بنیاد برکت ستاد اجرایی فرمان حضرت امام(ره) گفت: با اجرای طرح‌های اشتغال‌زایی اجتماع‌محور بنیاد برکت ستاد اجرایی فرمان امام، ۹۰ هزار شغل جدید در ۵ هزار روستای محروم کشور ایجاد شده است.

وی تصریح کرد: در ۱۶ ماه گذشته تعداد طرح‌های اشتغال‌زایی اجتماع‌محور بنیاد برکت از مرز ۳۰ هزار طرح گذشته و ایجاد ۹۰ هزار شغل جدید را در روستاهای محروم کشور به دنبال داشته است. به گفته مدنی تا پایان سال جاری اجرای ۴۰ هزار طرح اجتماع‌محور در مناطق محروم در دستور کار است که ایجاد ۱۲۰ هزار شغل مستقیم و غیرمستقیم را به همراه خواهد داشت.

مشاور عالی سازمان سنجش خبر داد

فرصت دوباره برای نام‌نویسی در آزمون کارشناسی ارشد

فارس: حسین توکلی، مشاور عالی رئیس سازمان سنجش آموزش کشور گفت: به منظور همراهی با داوطلبانی که موفق به نام‌نویسی در مرحله نخست ثبت نام شرکت در آزمون کارشناسی ارشد نشده‌اند، مرحله دوم ثبت نام از روز دوشنبه ۱۴ بهمن ماه آغاز می‌شود و چهارشنبه ۱۶ بهمن پایان می‌یابد؛ بنابراین آن دسته از متقاضیان که هنوز موفق به ثبت نام نشده‌اند می‌توانند با مراجعه به سایت سازمان سنجش در این مهلت برای ثبت‌نام اقدام کنند.

آزمون کارشناسی ارشد ناپیوسته سال ۹۹ و بیست و پنجمین المپیاد علمی دانشجویی کشور ۲۸ و ۲۹ فروردین ماه برگزار می‌شود.

احتمال اجرای آزمایشی واکسیناسیون HPV از تابستان ۹۹

ایسنا: دکتر علی قنبری مطلق، رئیس اداره پیشگیری از سرطان وزارت بهداشت در خصوص اضافه شدن واکسن HPV به برنامه واکسیناسیون کشوری گفت: تلاش‌های خوبی توسط دو شرکت در کشور برای ساخت و ارائه واکسن HPV صورت گرفته است که در صورت مثبت بودن نتایج مطالعات بالینی تا پایان سال، در سه ماه اول سال بعد در صورت رضایت‌بخش بودن نتایج و اخذ تأییدیه سازمان غذا و دارو، از تابستان سال آینده واکسیناسیون HPV به شکل پایلوت در نقاطی از کشور اجرا می‌شود.

فراسو

پژوهشگران دانشگاه آلبرتا کانادا مطرح کردند

کشتن «کروناویروس» با ماسک‌های نمکی

ایسنا: پژوهشگران دانشگاه آلبرتا کانادا موفق به توسعه ماسک‌های نمکی شده‌اند که به گفته آن‌ها می‌تواند کرونا ویروس را از بین ببرد.

به گزارش گیزمگ، پروفسور چوی و همکارانش یک ماسک ویروس کُش را که از دو نوع نمک یعنی کلرید سدیم و کلرید پتاسیم تشکیل شده، طراحی کردند.

پژوهشگران اظهار کردند هنگامی که یک قطره در هر اندازه‌ای با این ماسک‌ها برخورد می‌کند نمک‌ها درون آن حل می‌شوند و از آنجا که این قطره متعاقباً تبخیر می‌شود، نمک‌های حل شده در درون آن متبلور می‌شوند و لبه‌های تیز کریستال‌ها به ویروس‌هایی که ممکن است وجود داشته باشد می‌رسند و آن‌ها را می‌کشند.

چوی در این باره گفت: ما سیستم خود را روی سه ویروس مختلف آنفلوانزا آزمایش کرده‌ایم و دریافتیم هنگامی که ویروس روی سطح ماسک قرار می‌گیرد در عرض پنج دقیقه غیرفعال و در ۳۰ دقیقه کاملاً از بین می‌رود. پژوهشگران این دانشگاه اکنون در حال تلاش برای همکاری با شرکتی هستند که بتوانند در ۱۲ تا ۱۸ ماه آینده این ماسک‌ها را در حجم انبوه تولید کرده و در دسترس عموم قرار دهند.

دومین ایالت آمریکا هم سیگار الکترونیکی را ممنوع کرد

فارس: به گزارش دیلی‌میل، نیوجرسی دومین ایالت آمریکاست که ممنوعیت استعمال سیگار الکترونیکی را اعمال می‌کند.

فیل مورفی، فرماندار نیوجرسی ممنوعیت استعمال سیگار الکترونیکی را روز سه‌شنبه امضا کرد.

این ایالت دومین ایالت در آمریکاست که علاوه بر آنکه فروش تنباکوهای طعم‌دار را ممنوع کرده، سیگار الکترونیکی هم در دسته ممنوعیات آن جای گرفته است.

سان فرانسیسکو نیز حدود هفت ماه پیش در اقدامی بی‌سابقه در میان شهرهای آمریکا سیگارهای الکترونیکی را تا زمان روشن‌تر شدن تأثیر آن بر سلامتی ممنوع کرده است.

براساس آمارهای موجود، حدود ۵ میلیون نوجوان در سراسر آمریکا از سیگارهای الکترونیکی استفاده می‌کنند و در طول روز این آمار افزون بر یک میلیون نفر است.

طبق قوانینی که توسط فیل مورفی، فرمانده نیوجرسی به امضا رسید، فروش محصولات «vaping» طعم‌دار در نیوجرسی ممنوع است.

فعالان مخالف سیگارهای الکترونیکی می‌گویند فروشندگان با ارائه محصولات طعم‌دار عمداً افراد جوان را هدف می‌گیرند.

قدس

روزنامه سیاسی، اجتماعی، فرهنگی صبح ایران

www.qudsonline.ir

روزنامه صبح ایران

یکشنبه ۱۳ بهمن ۱۳۹۸ | ۷ جمادی الثانی ۱۴۴۱ | ۲ فوریه ۲۰۲۰ | سال سی و سوم | شماره ۹۱۷۵

اوقات شرعی به افق مشهد

اذان ظهر	غروب خورشید	اذان مغرب
۱۱/۴۵	۱۶/۵۷	۱۷/۱۶
نیمه شب شرعی	**اذان صبح فردا**	**طلوع خورشید**
۲۳/۰۲	۵/۰۶	۶/۳۳

اوقات شرعی به افق تهران

اذان ظهر	غروب خورشید	اذان مغرب
۱۲/۱۸	۱۷/۳۱	۱۷/۵۰
نیمه شب شرعی	**اذان صبح فردا**	**طلوع خورشید**
۲۳/۳۵	۵/۳۸	۷/۰۴

ذکر روز
(صد مرتبه)
یا ذاالجلال والاکرام

صاحب امتیاز:
مؤسسه فرهنگی قدس وابسته به آستان قدس رضوی

سرپرست مؤسسه فرهنگی قدس:
سید محمود مرویان حسینی

سردبیر:
امیر جلیلی‌نژاد

نمابر تحریریه: ۳۷۶۱۰۰۸۷- ۳۷۶۸۴۰۰۴ (۰۵۱)
امور مشترکین: ۳۷۶۱۸۰۴۴-۵ (۰۵۱)
روزنامه گویا: ۳۷۶۵۱۸۸۸ (۰۵۱)
روابط عمومی: ۳۷۶۶۲۵۸۷ (۰۵۱)
ارتباطات مردمی: ۳۷۶۱۰۰۸۶ (۰۵۱)
سازمان آگهی‌ها: ۳۷۰۸۸ (۰۵۱)
۳۷۶۲۸۲۰۵ (۰۵۱)
فاکس: ۳۷۶۱۰۰۸۵ (۰۵۱)
چاپ مشهد: مجتمع چاپ و نشر قدس

چاپ همزمان تهران: چاپخانه جوان
اداره مرکزی: مشهد، بولوار سجاد، نبش سجاد ۱
صندوق پستی: ۵۷۷- ۹۱۷۳۵
تلفن: ۳۷۶۸۵۰۱۱ (۰۵۱) (۹ خط)
دفتر تهران:
بولوار کشاورز، حد فاصل کارگر و جمالزاده، شماره ۳۳۶
تلفن: ۶۶۹۳۷۹۱۹ و ۶۱۸۲ (۰۲۱)
نمابر: ۶۶۹۳۸۰۱۳ (۰۲۱)
پیامک: ۳۰۰۰۴۵۶۷

جهان

jahan@qudsonline.ir

چهره

یحیی سریع در تشریح عملیات «البنیان المرصوص» عنوان کرد

هلاکت و زخمی شدن ۳هزار و ۳۰۰ متجاوز سعودی

مهر: سخنگوی نیروهای مسلح یمن در نشست خبری به تشریح عملیات البنیان المرصوص پرداخت و گفت: ائتلاف سعودی برای اینکه از کوتاه‌ترین راه ممکن به صنعا پایتخت یمن برسد، از ماه‌ها پیش خود را برای این حمله آماده کرده بود. سرتیپ یحیی سریع گفت: ائتلاف سعودی برای اینکه در این حمله موفق شود، ۱۷ لشکر و تعدادی گردان به همراه تجهیزات نظامی مختلف به منطقه گسیل کرده بود. سخنگوی نیروهای مسلح یمن گفت: یگان پهپادی و موشکی ارتش یمن در داخل و خارج این کشور به ترتیب ۴۱ و ۲۱ عملیات علیه اهداف ائتلاف سعودی انجام داد. سرتیپ سریع گفت: از نتایج پاتک ارتش یمن علیه ائتلاف سعودی، این بود که شمار زیادی از نظامیان «مزدور» از صحنه نبرد پا به فرار گذاشته و امنیت منطقه نهم به صورت کامل تأمین شود. وی ادامه داد: «مساحت مناطقی که در استان‌های مأرب و الجوف به اضافه نهم آزاد کردیم، ۲هزار و ۵۰۰ کیلومتر مربع است و هزار و ۵۰۰ نفر از متجاوزان کشته و هزار و ۸۰۰ تن دیگر زخمی شده‌اند. سرتیپ یحیی سریع گفت: در این عملیات بین ۳۰۰ تا ۴۰۰ دستگاه و نفربر از ائتلاف عربستان سعودی و امارات به غنیمت گرفته شده است. گفتنی است، از حدود یک هفته پیش توافقی بین سعودی‌ها و حزب اخوانی «الاصلاح» یمن برای شعله‌ور کردن جبهه‌های یمن به‌ویژه دروازه غربی صنعا صورت گرفت تا در یک عملیات تهاجمی ضربه سختی به مقاومت یمن وارد کند. کمیته‌های مردمی و ارتش یمن با اطلاع از این نقشه شوم، ضمن دفع تک دشمن، در عملیاتی با نام «بنیان مرصوص» در یک پاتک سنگین با استعداد دست‌کم ۱۳ هزار نیروی نظامی، تلفات و خسارات سنگینی به ائتلاف متجاوز سعودی وارد کرد.

انگلیس به‌طور رسمی از اتحادیه اروپا خارج شد

آغاز دوران جدایی

جهان | سرانجام پس از کش و قوس‌های فراوان داخلی بر سر تصویب نهایی طرح برگزیت، کشور انگلیس شامگاه جمعه سی و یکم ژانویه ۲۰۲۰ پس از ۴۷ سال عضویت در اتحادیه اروپا به طور رسمی از این نهاد خارج شد. به این ترتیب انگلیس به نخستین کشوری تبدیل شد که اتحادیه اروپا را ترک می‌کند. در پی این اقدام، پرچم انگلیس در مقر اتحادیه اروپا پایین کشیده شد.

دوره پس از انتقال چه خواهد شد؟

اکنون لندن در رابطه با اتحادیه اروپا تا تاریخ ۳۱ دسامبر ۲۰۲۰ (۱۱ دی ۱۳۹۹) وارد دوره زمان‌بندی انتقالی خواهد شد. در این دوره انتقال ۱۱ ماهه انگلیس همچنان عضو اتحادیه اروپاست (بدون آنکه حق رأی داشته باشد) و تنها به‌طور اسمی از این اتحادیه خارج شده است. همچنین بیشتر قوانین اتحادیه اروپا تا پایان ماه دسامبر اجرایی خواهند بود. در ماه‌های آینده هم، انگلیس برای بودجه اتحادیه اروپا همچنان پول پرداخت می‌کند و موظف است از تغییرات قانون اتحادیه اروپا پیروی کند. شهروندان این کشور همچنان سفر رایگان در کشورهای عضو اتحادیه اروپا را خواهند داشت، اما دیگر، شهروندان اتحادیه اروپا به شمار نمی‌آیند. بریتانیا به عنوان یک عضو متحد در بازار مشترک اروپا باقی خواهد ماند، اما نمایندگان انگلیس در اتحادیه اروپا به خانه برخواهند گشت و دیگر در فرایندهای تصمیم‌گیری در این اتحادیه نقشی نخواهند داشت. بنابراین، بریتانیا فوراً حاکمیت مستقل یا کنترل مرزی وعده داده شده به طرفداران برگزیت را بدست نخواهد آورد. با این حال، این کشور رسماً یک گام دیگر به این مرحله نزدیک‌تر خواهد شد. در این دوره انتقالی قرار است دو طرف برای رسیدن به یک پیمان تجاری و چارچوب روابط تجاری‌شان در آینده به توافق برسند؛ و تازه از اینجاست که سختی کار آغاز می‌شود.

برش

در دوره انتقالی قرار است دو طرف برای رسیدن به یک پیمان تجاری به توافق برسند و تازه سختی کار آغاز می‌شود

مرحله دوم در نسبت با مرحله اول یک کابوس وحشتناک خواهد بود. قرار است خروج انگلیس از اتحادیه اروپا تا ۳۱ دسامبر سال جاری پایان یابد. این بدین معنی است که انگلیس باید در مورد روابطش با اروپا در آینده، در همین ۱۱ماهی که باقی مانده است مذاکره کند. عدم دستیابی به توافق در این مدت، تحقق برگزیت را بسیار سخت می‌کند و خسارت اقتصادی آن برای هر دو طرف و حتی برای جهان غیرقابل انکار است.

خرسندی آمریکا، نگرانی اروپا

مسیر پر پیچ و خم برگزیت برای لندن و بروکسل در حالی به مراحل پایانی خود می‌رسد که این تحولات در میان نگرانی اروپا با استقبال واشنگتن مواجه شده است. در همین راستا مایک پمپئو، وزیر خارجه آمریکا در صفحه توییتر خود نوشت: «از اینکه انگلیس و اتحادیه اروپا بر سر قرارداد برگزیت که به خواست مردم بریتانیا احترام می‌گذارد، به توافق رسیدند، خوشحالم. ما به توسعه روابط قوی، سازنده و موفق با انگلیس، ادامه می‌دهیم». روابط انگلیس و آمریکا به عنوان دو همپیمان اگرچه همواره روابطی نزدیک بوده است، اما در دوره بوریس جانسون گرم‌تر شده و دولت کنونی انگلیس، بیش از پیش زیر چتر حمایتی آمریکا قرار گرفته است. اما افتادن بیش از پیش انگلیس به دامن آمریکا نگرانی مقامات اروپا را به دنبال داشته و در همین راستا بسیاری از آن‌ها در مورد خطراتی که آینده این اتحادیه را تهدید می‌کند و ضرورت هر چه بیشتر حفظ اتحاد میان اعضا تأکید کرده‌اند.

بر همین اساس «امانوئل مکرون» رئیس جمهوری فرانسه خروج انگلیس از اتحادیه اروپا را یک روز غم انگیز خواند. مکرون افزود: خروج انگلیس از اتحادیه اروپا یک شوک تاریخی و زنگ هشداری برای کل اروپاست که باید در هر کدام از این کشورها شنیده شود و ما را مجبور به تفکر کند و اتحادیه اروپا باید عمیقاً اصلاح شود. او افزود: ما بیش از هر زمان دیگری به اتحادیه اروپا برای مواجهه با چین و آمریکا احتیاج داریم.

پیامدهای برگزیت

دولت بوریس جانسون ممکن است بگوید «کار برگزیت تمام شد» ولی واقعیت این است که بیشتر تصمیم‌های دشوار تازه شروع می‌شود. با فرا رسیدن نیمه‌شب در بروکسل، همه چیز عوض شده و هیچ چیز تغییر نکرده. بریتانیا دیگر عضو اتحادیه اروپا نیست، ولی حالا در کمتر از یک سال باید تصمیم بگیرد که چیست.

با وجود شادمانی و کنسرت‌های خیابانی در نزدیکی پارلمان بریتانیا در قلب لندن، در نقاط دیگری چون اسکاتلند و ایرلند شمالی که اکثریت ساکنان آن به ماندن در اتحادیه اروپا رأی داده بودند، بسیاری با شمع روشن کردن یاد و خاطره نیم قرن همبستگی با اروپا را زنده نگه داشتند که همین مسئله زنگ هشدار در مورد جدایی‌طلبی از لندن را افزایش داده است. در همین حال نیکولا استارجن، وزیر اول اسکاتلند در توییتر و درست در لحظه وقوع برگزیت، پرچم اتحادیه اروپا را منتشر کرد و نوشت: «اسکاتلند به عنوان یک کشور مستقل به قلب اروپا باز خواهد گشت».

از سوی دیگر خروج انگلیس بر اقتصاد انگلیس هم تأثیرات سوء زیادی خواهد داشت. آینده اقتصادی و جایگاه انگلیس در جهان از زمان جنگ جهانی دوم تا این حد در وضعیت نامشخص و سرگردانی نبوده است. اگرچه جانسون و طرفداران برگزیت به امضای قرارداد تجاری با آمریکا دل خوش کرده‌اند اما تجربه نشان داده که بستن هرگونه قرارداد با دولت ترامپ آسان نبوده و راه به جایی نخواهد برد.

این‌ها تنها چند نمونه کوچک از معماها و تصمیم‌های دشوار پیش روی بریتانیا در ماه‌ها و سال‌های آینده است. سؤال کلیدی که باید در ۱۱ ماه آینده به آن پاسخ داده شود این است که آیا انگلیس در کنار همسایگان اروپایی خود باقی خواهد ماند و یا اینکه لندن با سیاست خارجی آمریکا به طور فزاینده‌ای همراه خواهد شد؟ این مسئله‌ای است که به اعتقاد خبرنگار سی‌ان‌ان پاسخ دادن به آن نیازمند کمی صبر و تأمل است.

خبر

برگزاری نشست فوق‌العاده اتحادیه عرب درباره معامله قرن

«محمود عباس» از قطع همکاری‌های امنیتی با صهیونیست‌ها خبر داد

جهان: در ادامه واکنش‌ها به توطئه آمریکایی - صهیونیستی موسوم به معامله قرن با موضوع فلسطین، اتحادیه عرب در پایان نشست فوق‌العاده روز گذشته که در سطح وزرای خارجه برگزار شد، با انتشار بیانیه‌ای اعلام کرد این طرح ظالمانه را قبول ندارد. شبکه خبری «المیادین» گزارش داد در این بیانیه بر عدم همکاری با دولت آمریکا برای اجرای این طرح صلح تأکید شده و آمده است: «به رژیم صهیونیستی نسبت به اجرای بندهای این طرح و نادیده گرفتن قطعنامه‌های بین‌المللی هشدار می‌دهیم». محکومیت توطئه جدید آمریکا بر ضد فلسطین از سوی اتحادیه عرب در حالی است که این محکومیت در حد لفظ باقی مانده و در عرصه عمل برخی کشورهای عربی از جمله عربستان سعودی، امارات و بحرین پیش از این بر خلاف جریان مردمی حامی فلسطین در منطقه، با توطئه دولت ترامپ همراهی کرده‌اند که این مسئله با انتقاد بسیاری روبه‌رو شده است.

نشست دیروز اتحادیه عرب به درخواست ریاست تشکیلات خودگردان و به ریاست وزیر خارجه عراق برگزار شد. محمود عباس در این نشست تأکید کرد بنیامین نتانیاهو هیچ اعتقادی به صلح ندارد. رئیس تشکیلات خودگردان فلسطین در ادامه از قطع تمامی روابط با آمریکا و رژیم صهیونیستی، از جمله روابط امنیتی خبر داد. عباس تصریح کرد: آمریکا دوست ما نیست. ما دو نامه یکی به نتانیاهو و دیگری به آمریکا ارسال کرده و به آن‌ها گفته‌ایم با توجه به منکر شدن توافقات امضا شده و مشروع بین‌المللی، دیگر رابطه نخواهیم داشت از جمله رابطه امنیتی. محمدعلی الحکیم، وزیر خارجه عراق نیز در این نشست گفت: خواهان حمایت از حق ملت فلسطین با برپایی دولتی مستقل به پایتختی قدس هستیم. نبیه بری، رئیس پارلمان لبنان نیز با اشاره به اینکه معامله قرن دعوت آشکار به از بین بردن مسئله فلسطین است، تأکید کرد: مقاومت تنها گزینه برای آزاد کردن فلسطین و حفظ باقیمانده کرامت عربی است.

گمانه زنی منابع رسانه ای پس از ماه‌ها کشمکش

«محمد علاوی» مأمور تشکیل دولت جدید عراق شد

فارس: پس از ماه‌ها کشمکش سرانجام منابع خبری از مأمور شدن محمد توفیق العلاوی برای تشکیل کابینه از سوی «برهم صالح» رئیس جمهور عراق خبر دادند. پایگاه خبری «بغداد الیوم» گزارش داد علاوی با انتشار یک فایل ویدئویی در فیس‌بوک خود اعلام کرده برهم صالح وی را مأمور تشکیل دولت جدید عراق کرده است. علاوی همچنین گفت: «در راستای تعیین زمان انتخابات آتی» تلاش خواهد کرد. العلاوی شخصیت لیبرال و ملی گرا داشته و ظاهراً از حمایت کردها هم برخوردار است. اسپوتنیک به نقل از منبع عراقی اعلام کرده بود: تفاهماتی میان هادی العامری رئیس ائتلاف الفتح و سائرون برای نامزدی محمد توفیق علاوی برای ریاست دولت آتی عراق حاصل شده است. اختلاف‌ها بر سر تعیین نخست وزیر عراق در حالی است که پس از استعفای عادل عبدالمهدی در ماه نوامبر، این کشور نزدیک به دو ماه در وضعیت بلاتکلیفی به سر می‌برد. رئیس‌جمهور عراق هفته گذشته به فراکسیون‌های پارلمانی این کشور تا روز شنبه (۱۲ بهمن) فرصت داد تا بر سر نخست‌وزیر جدید به توافق برسند.

سازمان موقوفات یزد و کرمان (آستان قدس رضوی)

جهت اجرای سیستم آبیاری تحت فشار باغات مرکبات جهاد آباد عنبر آباد جیرفت به لوله پلی اتیلن به شرح ذیل نیاز دارد :

۱-لوله پلی اتیلن	۵۰میلیمتر bar ۶	۲۹۵۷متر	۲-لوله پلی اتیلن	۶۳میلیمتر bar ۶	۳۹۱۵ متر
۳-لوله پلی اتیلن	۷۵ میلیمتر bar ۶	۴۸۲۲متر	۴-لوله پلی اتیلن	۹۰میلیمتر bar ۶	۱۲۷۸ متر
۵-لوله پلی اتیلن	۱۱۰میلیمتر bar ۶	۱۴۱۱متر	۶-لوله پلی اتیلن	۱۲۵ میلیمتر bar ۶	۷۳۰ متر
۷-لوله پلی اتیلن	۱۶۰میلیمتر bar ۶	۶۸۰متر	۸- لوله پلی اتیلن	۲۰۰میلیمتر bar ۶	۱۴۰۷متر
۹- لوله پلی اتیلن	۱۶میلیمتر bar ۵	۱۰۰/۰۰۰متر			

لذا از تولیدکنندگان معتبر که محصولات تولیدی آنها مورد تایید دفتر سامانه های آبیاری تحت فشار جهاد کشاورزی می باشد در خواست می شود پیشنهاد خود را حداکثر تا یک هفته بعد از درج آگهی کتبا به دفتر مرکزی این سازمان واقع در رفسنجان - میدان قدس سازمان موقوفات آستان قدس رضوی تحویل نمایند.

*هزینه درج آگهی به عهده فروشنده می باشد .

*سازمان در رد یا قبول یك یاکلیه پیشنهادات آزاد است.

*واریز مبلغ ۲۰۰/۰۰۰/۰۰۰ریال بابت سپرده شرکت در مناقصه به حساب ۲۲۱۷۰۷۸۰۰۰بانک تجارت طالقانی رفسنجان الزامیست. تلفن تماس : ۹-۳۴۲۸۱۱۰۴ دورنگار: ۳۴۲۸۱۱۰۵

۶/۹۸۱۴۰۲۰

آگهی مزایده عمومی کالاهای مازاد بر نیاز و اسقاط

آستان قدس رضوی در نظر دارد مقداری از کالاهای مازاد بر نیاز و اسقاط خود را از طریق مزایده عمومی به فروش برساند.

متقاضیان جهت بازدید و دریافت فرم شرکت در مزایده و برگه پیشنهاد قیمت می‌توانند از ساعت ۹ الی ۱۲ در تاریخ های ۹۸/۱۱/۱۹ و ۹۸/۱۱/۲۰ و ۹۸/۱۱/۲۱ به مدت سه روز به مجتمع انبارهای آستان قدس رضوی واقع در مشهد -بلوار چمن- چمن ۸۸ مراجعه و حداکثر تا ساعت ۱۳:۳۰ مورخ ۹۸/۱۱/۲۳ نسبت به تکمیل و تحویل برگه پیشنهاد قیمت در پاکت دربسته به دبیرخانه معاونت اداری و پشتیبانی سازمان مرکزی آستان قدس رضوی اقدام نمایند.

ضمنا به منظور دریافت و مشاهده متن کامل آگهی به سایت www.dev.razavi.ir یا به آدرس مشهد، سازمان مرکزی آستان قدس رضوی، دفتر اداره تدارکات خدمات و نقلیه مراجعه نمایند.

شایان ذکر است هزینه چاپ آگهی در روزنامه ها بر عهده برنده مزایده خواهد بود.

شماره تماس ۳۲۵۱۶۸۳۹-۰۵۱ و ۳۲۰۰۱۰۴۴-۰۵۱ و ۰۵۱۳۲۰۰۱۱۴۸

۶/۹۸۱۲۷۲۹

پذیرش ۳۷۰۸۸ آگهی

آگهی فراخوان مناقصه عمومی

اداره کل راه و شهرسازی استان زنجان در نظردارد مناقصه عمومی به شرح ذیل را از طریق سامانه تدارکات الکترونیکی دولت (ستاد) برگزار نماید:

ردیف	موضوع مناقصه	برآورد اولیه	رشته و پایه مورد نیاز	مدت اجرا	مبلغ تضمین شرکت در فرآیند ارجاع کار ریال
۱	آماده سازی زمین ۲,۵ هکتاری مسکن آبیر_واقع در شمال غربی شهر آبیر	۱۶،۲۵۵،۳۱۱،۸۵۵	راه– رتبه ۵ و بالاتر	۸ ماه	۸۱۵،۰۰۰،۰۰۰

کلیه مراحل برگزاری مناقصه از مرحله دریافت اسناد مناقصه تا ارائه پیشنهاد مناقصه گران و بازگشایی پاکت‌ها، از طریق درگاه سامانه تدارکات الکترونیکی دولت(ستاد) به آدرس www.setadiran.ir انجام خواهد شد و لازم است مناقصه گران در صورت عدم عضویت قبلی، مراحل ثبت نام در سایت مذکور و دریافت گواهی امضای الکترونیکی را جهت شرکت در مناقصه محقق سازند.

مهلت تهیه اسناد مناقصه: از روز دوشنبه مورخ ۱۳۹۸/۱۱/۱۴ تا روز پنجشنبه مورخ ۱۳۹۸/۱۱/۱۷

مهلت ارسال پیشنهادقیمت: از طریق سامانه ستاد و همچنین بصورت فیزیکی تا ساعت ۱۱ ظهر روز دوشنبه مورخ ۱۳۹۸/۱۱/۲۸

محل تحویل پاکت پیشنهاد قیمت و اطلاعات تماس دستگاه مناقصه گذار: زنجان– اراضی پایین کوه– نبش میلاد ۲۱– اداره کل راه و شهرسازی استان زنجان– تلفن تماس: ۳۳۰۳۷۲۴۸– ۰۲۴ دورنگار : ۳۳۴۴۵۲۳۰ کدپستی: ۴۵۱۴۹ – ۳۷۱۸۳

زمان بازگشایی پاکتها: ساعت ۱۲ روزدوشنبه مورخ ۱۳۹۸/۱۱/۲۸ خواهد بود.

هزینه چاپ آگهی در روزنامه ها و هزینه های سامانه ستاد بعهده برنده مناقصه می باشد.

شناسه آگهی ۷۵۵۸۷۹

۶/۹۸۱۴۰۰۹

«آگهی مناقصه عمومی شماره ۹۸/۲۹»- نوبت اول

شرکت مدیریت تولید برق نکا در نظر دارد نسبت به تامین نیروی انسانی برای اجرای فعالیت های تعمیرات دوره ای ۵۰ هزار ساعته واحد یک بخار نیروگاه شهید سلیمی نکا مطابق شرایط ذیل و همچنین شرایط عمومی و خصوصی پیوست اسناد مناقصه به پیمانکار واجد شرایط واگذار نماید. علاقمندان جهت خرید اسناد مناقصه با ارائه معرفینامه کتبی و فیش واریزی به مبلغ ۳۰۰/۰۰۰ ریال به حساب سیبا شماره ۰۱۰۵۶۹۲۷۱۶۰۰۸ بنام شرکت مدیریت تولید برق نکا نزد بانک ملی ایران شعبه نیروگاه به اداره تدارکات این شرکت مراجعه نمایند

۱- مدت زمان انجام کار : از تاریخ ۹۸/۱۲/۰۱ لغایت ۹۹/۰۳/۱۹ بمدت ۱۱۰ روز

۲- زمان فروش اسناد مناقصه : از تاریخ انتشار آگهی نوبت دوم بمدت ۷ روز.

۳- پیشنهاد دهندگان بایستی پیشنهاد خود را بر اساس شرایط مناقصه تنظیم و حداکثر تا ساعت ۹ صبح روز چهار شنبه مورخه ۱۳۹۸/۱۱/۳۰ به اداره تدارکات شرکت مدیریت تولید برق نکا واقع در نکا - کیلومتر ۲۵ جاده زاغمرز - نیروگاه شهید سلیمی نکا تسلیم و رسید دریافت دارند. پیشنهادات واصله رأس ساعت ۱۰ صبح همان روز با توجه به شرایط مناقصه باز و قرائت خواهد شد. حضور پیشنهاد دهندگان یا نمایندگان آنان در جلسه گشایش پیشنهادهای مالی کمیسیون مناقصه آزاد می باشد.

٤- ارائه مستندات حداقل ۱ فقره قرارداد مشابه از سال ۹۵ و بعد از آن مربوط به انجام تعمیرات و نگهداری واحدهای بخاری به ارزش حداقل ۱۰ میلیارد ریال و همچنین ارائه یک فقره گواهی حسن انجام کار از کارفرمایان قبلی.

٥- تعهدنامه پرداخت یک ماه حقوق و مزایای کامل کارکنان موضوع مناقصه بدون پیش دریافت با ارائه تعهد نامه کتبی هیئت مدیره شرکت پیشنهاد دهنده مبنی بر پرداخت یک ماه حقوق و مزایای کارکنان و ارائه خدمات موضوع مناقصه بدون پیش دریافت.

٦- سپرده شرکت در مناقصه : مبلغ سپرده شرکت در مناقصه معادل ۱/۵۸۱/٦۱۷/٤۷۷ ریال است که بایستی به یکی از صورت های مشروحه ذیل همراه با اسناد مناقصه در پاکت الف به دستگاه مناقصه گذار تسلیم گردد:

۱-٦- رسید بانکی واریز وجه مزبور به حساب سیبا ۰۱۰۵٦۹۲۷۱٦۰۰۸ این شرکت نزد بانک ملی ایران شعبه نیروگاه شهید سلیمی نکا

۲-٦- چک تضمین شده بانکی به نفع کارفرما.

۳-٦- ضمانتنامه بانکی به نفع کارفرما برابر با فرم پیوست که می بایست دارای ۳ ماه اعتبار باشد.

۷- به پیشنهادهای فاقد سپرده ، سپرده های مخدوش ، سپرده های کمتر از میزان مقرر ، چک شخصی و نظایر آن و ترتیب اثر داده نخواهد شد.

۸- توانایی ارائه ضمانتنامه بانکی حسن انجام تعهدات به میزان ۱۰ ٪ مبلغ قرارداد پس از عقد قرارداد.

۹- به پیشنهادهای فاقد امضاء ، مشروط ، مخدوش و پیشنهاداتی که بعد از انقضاء مدت مقرر در فراخوان واصل می شود ، مطلقاً ترتیب اثر داده نخواهد شد.

۱۰- سایر اطلاعات و جزئیات مربوط ، در اسناد مناقصه مندرج است.

جهت مشاهده آگهی و خلاصه اسناد به سایت های www.tcnder.tpph.ir , www.npgm.ir و پایگاه ملی مناقصات کشور مراجعه و برای کسب موارد بازرگانی با شماره تلفن ۳٤٦۲۲۳٥۹-۰۱۱ آقای اسدپور و کسب اطلاعات فنی بیشتر با شماره تلفن ۰۹۱۱۳٥۳٥۳٦۹ آقای مهندس معافی تماس حاصل فرمایید.

اداره روابط عمومی

۶/۹۸۱۴۰۱۸