قدس

روزنامه صبح ایران

www.qudsonline.ir

شنبه ۱۲ مهر ۱۳۹۹ | ۱۵ صفر ۱۴۴۲ | ۳ اکتبر ۲۰۲۰ | سال سی و سوم | شماره ۹۳۵۹ | ۸ صفحه + ۴ صفحه قدس زندگی + ۴صفحه ویژه خراسان + ۸صفحه راهکار | ۱۰۰۰ تومان

حضرت علی علیه‌السلام: زنهار از پرگویی، زیرا که لغزش‌ها را زیاد می‌کند و ملال می‌آورد. میزان‌الحکمه ج ۱۰- ص ۱۹۳

تولیت آستان قدس رضوی خبر داد

آمادگی برای بازگشایی رواق‌های حرم رضوی با نظر ستاد ملی مقابله با کرونا

صفحه ۳

آیت‌الله علم‌الهدی:

عمده مشکلات اقتصادی معلول تحریم خارجی نیست

۲

نوشتاری از پروفسور حمیدرضا یوسفی

خدمت و خیانت آسیب‌شناسی در نظام علمی ایران

۴

گفت‌وگو با مهدی غبرایی

شنیدن صداهای تازه از ادبیات آفریقا

۱۲

قیمت ناعادلانه «خودکفایی، تغییر الگوی کشت و ذخایر استراتژیک» را تحت تأثیر قرار می‌دهد

نرخ خرید تضمینی گندم قد می‌کشد؟

اقتصاد | گندمکاران امسال هم به نرخ خرید تضمینی گندم معترض هستند و امیدوارند دولت صدای این اعتراض را بشنود و نرخ تأیید شده از سوی شورای اقتصاد، تعدیل شود! صدای نارضایتی کشاورزان نسبت به نرخ اعلامی امسال و به طبع تورم سنگین حاکم بر نهاده‌های تولید، بلندتر از سال‌های گذشته است و آن‌طور که رئیس نظام صنفی کشاورزی کشور می‌گوید اگر این اعتراض‌ها نادیده گرفته شود نه‌تنها خودکفایی در تولید گندم مانند سال گذشته منتفی خواهد شد بلکه اجرای الگوی کشت هم بیش از هر زمانی در خطر قرار خواهد گرفت.محمد شفیع‌ملک‌زاده، رئیس نظام‌صنفی کشاورزی در گفت و گو با خبرنگار ما، از واقعیت‌های مزرعه و هزینه‌های سرسام‌آور تولید...

صفحه ۶

نگاهی به دیوار نگاره صحن جامع رضوی که این روزها چشم نواز زائران حرم امام هشتم(ع) است

... و انقلاب را به شما سپردیم

صفحه ۳

عالیشاه در گفت‌وگو با قدس:

هدف ما قهرمانی آسیاست فقط همین

صفحه ۱۰

قدس در گفت‌وگو با کارشناسان سرانجام روابط تهران-واشنگتن در صورت پیروزی ترامپ در انتخابات را بررسی کرد

تقابل ایران آمریکا در میان جنگ اراده‌ها

سیاست | درحالی‌که لحظه‌به‌لحظه به انتخابات ۳ نوامبر ۲۰۲۰ (۱۳ آبان) و دوئل نهایی دونالد ترامپ و جو بایدن برای تصاحب جایگاه ریاست جمهوری نزدیک می‌شویم، همه شواهد موجود از رقابتی سخت و نفسگیر میان دو ضلع قدرت در آمریکا...

صفحه ۲

موازنه نظامی به سود جمهوری آذربایجان

ارمنستان از آتش‌بس استقبال کرد

صفحه ۸

شرط آموزش و پرورش در بازگشایی مدارس رنگ باخته است

نمره پایین مدارس در رعایت پروتکل‌های بهداشتی

صفحه ۷

یادداشت روز

رضا عابدی گناباد

annotation@qudsonline.ir

جایگاه ایران در بحران قره باغ؛ از تأثیرگذاری تا تأثیرپذیری

دمل چرکین بحران قره باغ و درگیری میان دو جمهوری آذربایجان و ارمنستان که این روزها دوباره سر باز کرده و به سر خط رسانه‌ها آمده، نزاعی تاریخی است که ریشه‌های آن را باید در سال‌های پایانی قرن گذشته جست وجو کرد. در این میان جمهوری اسلامی به عنوان کشوری هم مرز با طرفین مورد منازعه هم از این تنش‌ها متأثر شده و هم از مؤلفه هایی برخوردار است...

صفحه ۲

آگهی مزایده عمومی

مؤسسه فرهنگی قدس در نظر دارد ضایعات ذیل را از طریق برگزاری مزایده به فروش رساند.لذا از متقاضیان دعوت می شود جهت ارائه پیشنهاد قیمت به صورت کتبی وارائه رسید واریز و یا چک بانکی معادل ۱۰۰ میلیون ریال بابت تضمین عدم انصراف وهمچنین بازدید از نمونه اقلام ضایعاتی ، تا ۴ روز کاری پس از درج آگهی (پایان وقت اداری روز چهار شنبه ۹۹/۷/۱۶) در ساعات اداری به دبیرخانه روزنامه قدس واقع در مشهد – بلوار سجاد – نبش سجاد ۱ و ۳ – ساختمان روزنامه قدس مراجعه نمایند. به پیشنهاداتی که پس از تاریخ مقرر وصول گردد ترتیب اثر داده نخواهد شد.

ضمنا جهت اطلاع از شرایط بند ۲ جدول ذیل ، با شماره تلفن های ۶۶۹۳۷۵۷۵-۰۲۱ در تهران و یا ۳۷۶۸۵۰۱۱-۰۵۱ داخلی های ۱۰۶۵ و یا ۱۰۶۶ در مشهد تماس حاصل فرمایید .

۱	روزنامه باطله	حدود ۶ تن	۲	روزنامه باطله (تهران)	حدود ۵ تن

هزینه درج آگهی برعهده برنده مزایده خواهد بود .

موسسه فرهنگی قدس

ع.۹۹۰۷۳۳۹

فراخوان مناقصه نوبت دوم

تاسیسات الکتریکی و مکانیکی شبکه فریمان

شرح در صفحه ۸

ع.۹۹۰۷۲۵۸

فراخوان مناقصه نوبت دوم

شبکه بهداشت و درمان شهرستان خواف

شرح در صفحه ۸

ع.۹۹۰۸۲۸۶

۳۷۰۸۸

سازمان آگهی‌های روزنامه قدس

واحد سفارشات مجتمع چاپ و نشر روزنامه قدس

افست/شیت/رول

خدمات پیش از چاپ (طراحی/لیتوگرافی)

خدمات پس از چاپ (سلفون/ یووی/ برش/ صحافی)

پوستر / بروشور / کاتالوگ / کتاب / مجله / روزنامه / نشریات / و...

مشهد، بلوار سجاد، نبش سجاد یک، واحد سفارشات مؤسسه فرهنگی قدس

051-37676596

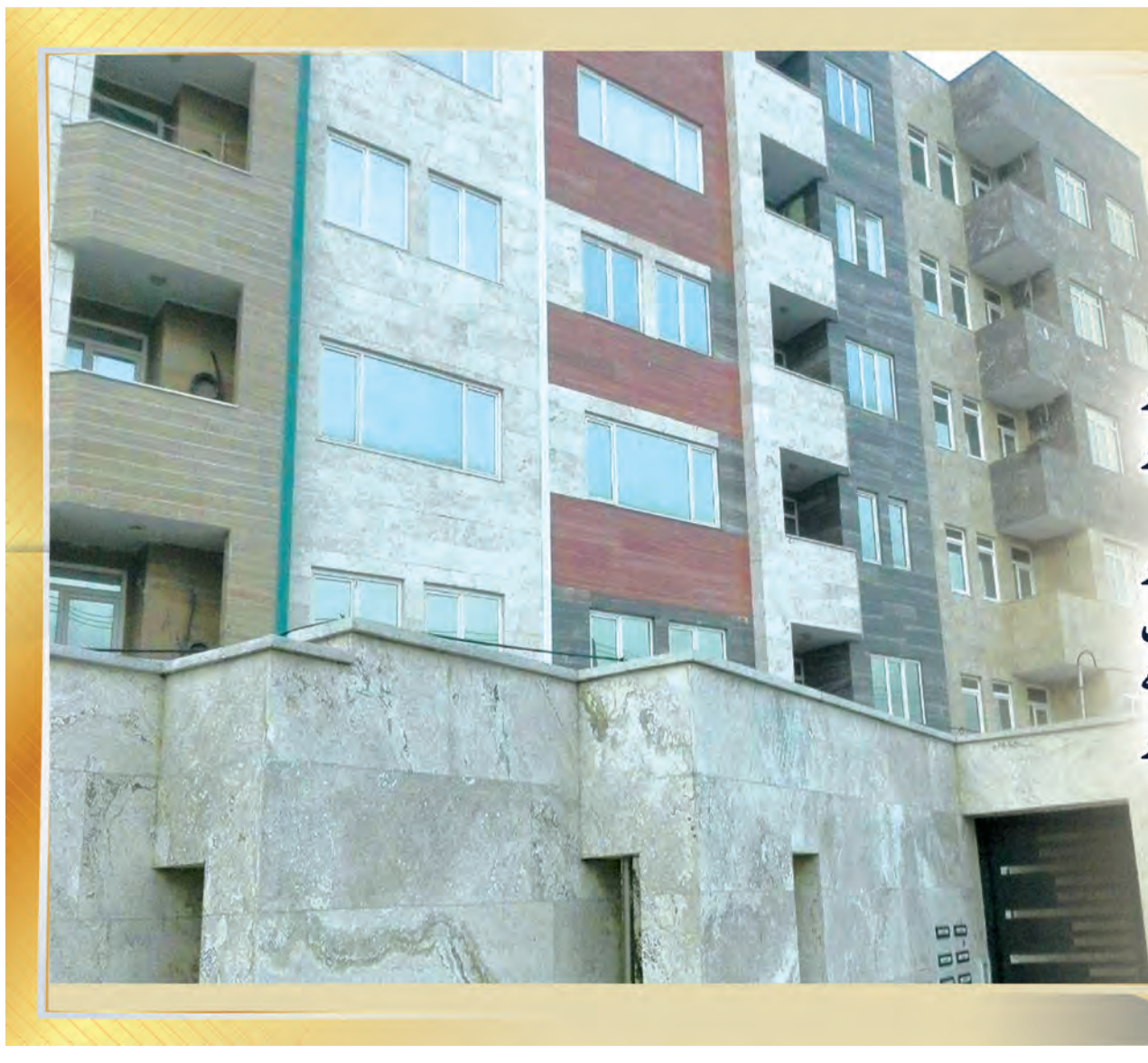

آگهی مزایده واحدهای آپارتمانی

آستان قدس رضوی

بنیاد بهره وری موقوفات در نظر دارد تعدادی از واحدهای آپارتمانی، واقع در محدوده بلوار شهید فرامرز عباسی را با شرایط نقد و از طریق مزایده عمومی در روزهای یکشنبه الی سه شنبه هر هفته و به صورت محدود واگذار نماید.

متقاضیان محترم می توانند جهت کسب اطلاعات بیشتر و شرکت در مزایده در روزهای اعلامی، ساعت ۹ الی اذان ظهر به سالن مزایده زمین، واقع در نبش میدان بوعلی– معاونت بهره وری املاک و اراضی آستان قدس رضوی مراجعه و یا از طریق سایت اینترنتی و شماره تلفن های ذیل نسبت به کسب اطلاعات بیشتر اقدام نمایند.

شماره تماس: ۳۱۴۳۷۰۶۰ و ۳۱۴۳۷۰۶۴

سایت اینترنتی : vagozari.aqr.ir

ع.۹۹۰۷۰۷۳

قالیباف: ارزش پول ملی از سوی دولت رها شده است سیاست: رئیس مجلس با تأکید بر ضرورت تدوین و اعمال قانون‌گذاری برای حفظ ارزش پول ملی، گفت: متأسفانه ارزش پول ملی از سوی دولت رها شده و با این وجود تحقق تحول در کشور ممکن نیست. محمد باقر قالیباف که در مجمع نمایندگان مازندران سخن می گفت شرط تحول در اقتصاد را داشتن ثبات اقتصادی دانست و گفت: در برنامه پنج ساله هفتم باید مردم محوری را در دستور کار قرار دهیم و از ظرفیت استان‌ها و مناطق برای برنامه‌ریزی و تحقق اهداف توسعه استفاده کنیم.

یادداشت روز

annotation@qudsonline.ir

رضا عابدی گناباد
تحلیلگر حوزه سیاست خارجی

جایگاه ایران در بحران قره باغ؛ از تأثیرگذاری تا تأثیرپذیری

دمل چرکین بحران قره باغ و درگیری میان دو جمهوری آذربایجان و ارمنستان که این روزها دوباره سر باز کرده و به سر خط رسانه‌ها آمده، نزاعی تاریخی است که ریشه‌های آن را باید در سال‌های پایانی قرن گذشته جست وجو کرد. در این میان جمهوری اسلامی به عنوان کشوری هم مرز با طرفین مورد منازعه هم از این تنش‌ها متأثر شده و هم از مؤلفه هایی برخوردار است که می‌تواند به عنوان بازیگری فعال و مؤثر در جهت حل آن اجرای نقش کرده و تأثیرگذار باشد.

منطقه قره باغ تا پیش از عهد نامه ننگین گلستان (۱۱۹۲ هجری قمری- ۱۸۱۳ میلادی) بخشی از خاک ایران بود. جمهوری اسلامی با هر دو کشور ارمنستان و جمهوری آذربایجان دارای روابط حسنه بوده و علاوه بر آن ریشه تاریخی، دینی و فرهنگی مشترکی نیز با این دو کشور دارد و می‌تواند با استفاده از این امکان، هیجانات ایروان و باکو را کنترل کند. این در حالی است که میانجیگری کشورهای گروه مینسک (اتحادیه اروپا، روسیه، ایالات متحده) نه تنها موجب فیصله این بحران نشده، بلکه در سالیان اخیر تنها کینه‌ها و عداوت میان دو جمهوری آذربایجان و ارمنستان را تشدید کرده و رشد اندیشه‌های ملی گرایانه و در ادامه دخالت‌های خارجی سبب پیچیده‌تر شدن موضوع شده است.

علاوه بر این موضوع امنیت قفقاز برای تهران از اهمیت ویژه ای برخوردار است. در چند روز اخیر بیشتر درگیری‌ها میان جمهوری آذربایجان و ارمنستان در نقاط نزدیک به مرز ایران بود و طبیعتاً ترس و ناامنی ایجاد شده به صورت مستقیم بر کشورمان اثرگذار است. به‌علاوه این بحران بر گروه‌های قومی خاص در درون کشورمان تأثیر دارد. آذری زبان‌ها و ارامنه ایرانی به دلیل علقه‌های خاصی که با دو کشور درگیر در جنگ دارند، خواسته یا ناخواسته از آن متأثر شده و این موضوع در حالت کلی بر امنیت ملی تأثیر منفی دارد.

از سوی دیگر آنچه در مقطع کنونی در بحران قره باغ برای جمهوری اسلامی مهم است و نمی تواند نسبت به آن بی تفاوت باشد، نقش آفرینی مؤلفه‌های خارجی است که بر این نزاع دخیل بوده و علاوه بر پیچیده کردن موضوع به نفع امنیت ملی کشورمان نیست. این روزها رژیم صهیونیستی بدش نمی آید با موج سواری بر تحولات، در آتش جنگ دمیده و به خیال خود حوزه ناامن دیگری در همسایگی جمهوری اسلامی و این بار در قفقاز بگشاید. بنابراین جمهوری اسلامی حق دارد نسبت به این تنش حساس بوده و این مناقشه را به‌طور جد زیر ذره بین داشته باشد.

از سوی دیگر ترکیه به عنوان دیگر طرف خارجی موضع مناسب و سازنده ای در قبال بحران قره باغ در پیش نگرفته. این روزها اخبار نگران کننده‌ای از دخالت مستقیم ترکیه در جنگ قره باغ و در مرحله بعد اقدام این کشور در انتقال بخشی از نیروهای تروریستی از ادلب سوریه و لیبی به قفقاز در راستای حمایت از جمهوری آذربایجان به گوش می‌رسد. این موضوع جز تنش آفرینی چیز دیگری به دنبال نخواهد داشت. بر اساس چهار قطعنامه ۸۲۲، ۸۵۳، ۸۷۴، ۸۸۴ شورای امنیت سازمان ملل منطقه قره باغ با وجود جمعیت حداکثری ارمنی بخشی از جمهوری آذربایجان است. ایران نیز ضمن ابراز تمایل برای میانجیگری همین رویکرد بین‌المللی را در سیاست خارجی مورد تأکید قرار داده اما بر خلاف ترکیه که به حمایت مستقیم از یک طرف عمل می‌کند بر مذاکره به عنوان راه حل نهایی برای پایان دادن به بحران تأکید دارد. این رویه منطقی البته به مذاق جریان‌های پان ترکیست که از سوی خاندان الهام علی اف و گروه هایی خاص در درون ترکیه تغذیه می‌شوند، خوشایند نیست و در جهت‌گیری ای که البته تازگی هم ندارد، آن‌ها رویه مستقل ایران را ندیده و با شیطنت خاص و انتشار کلیپ‌های ساختگی کشورمان را به حمایت از ارمنستان متهم می‌کنند؛ موضوعی که از سوی مقامات رسمی تهران رد شده است.

نزاع میان جمهوری آذربایجان و ارمنستان البته در حوزه اقتصادی و موضوع صادرات و واردات کشورمان به حوزه قفقاز هم می‌تواند تأثیرگذار باشد. البته ناامنی در قفقاز در یک معنی دیگر می‌تواند تهدیدی برای حوزه انرژی آذربایجان و حتی غرب باشد. آن‌ها دنبال آن بودند با دور زدن ایران، خطوط انتقال انرژی به اروپا را از قفقاز عبور دهند، اما شکل گیری این نزاع‌های متوالی می‌تواند بخشی از پروژه‌های توسعه انرژی به‌ویژه در منطقه طاووس و حتی قره باغ را با تهدید جدی مواجه کرده و اروپایی‌ها را به بازنگری در این زمینه ترغیب کند.

قدس در گفت‌وگو با کارشناسان سرانجام روابط تهران-واشنگتن در صورت پیروزی ترامپ در انتخابات را بررسی کرد

تقابل ایران- آمریکا در میان جنگ اراده‌ها

سیاست/ مهدی خالدی | درحالی‌که لحظه‌به‌لحظه به انتخابات ۳ نوامبر ۲۰۲۰ (۱۳ آبان) و دوئل نهایی دونالد ترامپ و جو بایدن برای تصاحب جایگاه ریاست جمهوری نزدیک می‌شویم، همه شواهد موجود از رقابتی سخت و نفسگیر میان دو ضلع قدرت در آمریکا بر سر این موضوع حکایت دارد؛ طوری که پیش‌بینی درباره پیروز این ماراتن نفسگیر سخت به نظر می‌رسد. فارغ از تمام حواشی و شکاف ایجادشده در درون جامعه آمریکا به سبب نوع رویکرد تخاصمی بایدن و ترامپ به یکدیگر در منازعات انتخاباتی، در میان افزایش تنش‌ها بین کشورمان و ایالات متحده، در حوزه خارجی هم انتخابات بایدن و یا روی کار آمدن دوباره ترامپ می‌تواند فرصت‌ها و تهدیدهای متفاوتی را در برابر دستگاه دیپلماسی ما قرار دهد.

البته پرداختن به موضوع روابط سیاسی ایران و آمریکا به معنای حل‌المسائل کشورمان نیست؛ چراکه حتی تجربه‌ای مثل برجام به‌خوبی نشان داد که ضعف‌های درونی است که موجب اثرگذاری تحریم‌ها یا تلاطم‌های خارجی می‌شود. کارشناسان مختلفی این هشدار را به دولت داده بودند که موقتی دیدن تحریم‌ها و تجهیز نکردن اقتصاد سبب شرطی شدن کشور به سیاست خارجی خواهد شد، از همین جهت است که رهبر معظم انقلاب بارها بر مسئله اصلاح نظام بودجه، نظام مالیاتی و نظام بانکی به‌عنوان اقدام‌های اساسی اقتصادی تأکید کرده بودند.

در این گزارش تلاش شده در گفت‌وگو با چند تن از کارشناسان این موضوع به کنکاش گذاشته شود که در صورت شکست بایدن، ترامپ در مواجهه با چالش‌های بیرونی و به‌ویژه موضوع ایران چه خواهد کرد؟ به‌عبارت‌دیگر چه سناریوهایی درباره رابطه تهران و واشنگتن در صورت به قدرت رسیدن دوباره دونالد ترامپ قابل‌تصور است؟ آیا همان‌طور که ترامپ مدعی است، در چند هفته به پای میز مذاکره با ایران خواهد آمد؟

ابوالفتح:

سه سناریو قابل پیش‌بینی است

امیرعلی ابوالفتح دراین‌باره معتقد است به‌طورکلی در صورت به قدرت رسیدن دوباره ترامپ درباره نحوه رابطه او با کشورمان سه سناریو می‌تواند وجود داشته باشد. این کارشناس ارشد مسائل آمریکا می‌گوید: حالت نخست تداوم «فشار حداکثری» و حتی شدت بخشیدن به آن از سوی واشنگتن علیه کشورمان است. وی ادامه داد: این سناریو همان‌گونه که مقامات آمریکایی بارها تأکید کرده‌اند یک هدف مهم خواهد داشت و آن نشاندن دوباره تهران پای میز مذاکره خواهد بود؛ اما نکته مهم آن است که در این حالت توپ در زمین تهران است و نوع واکنش ما به درخواست طرف مقابل از اهمیت زیادی برخوردار است. شرط جمهوری اسلامی در این حالت مشخص است؛ یعنی احترام گذاشتن ترامپ به مقررات جهانی، جبران خسارت‌های گذشته و بعد آمریکا می‌تواند به صندلی خودش در توافق برجام که خالی مانده بازگردد. البته در این شرایط ایران بیش از گذشته به آمریکا بدبین خواهد بود ولی باب مذاکره در موضوع هسته‌ای و برجام باز هست. ابوالفتح تصریح کرد: سناریو دوم آن است که رئیس‌جمهور ایالات‌متحده به این نقطه برسد که دریابد فشار حداکثری بر جمهوری اسلامی کارساز نبوده و درنتیجه با ایجاد تغییراتی در مهره‌های دولتش، کاهش فشار و برآوردن بخشی از انتظارات ایران امکان گفت‌وگو با ایران را فراهم کند. در این حالت توپ در زمین واشنگتن خواهد بود و این واشنگتن است که مجبور خواهد بود برای گام‌های آغازین اقدام‌هایی انجام دهد. این کارشناس ارشد مسائل آمریکا ادامه داد: اما سناریوی سوم را هم می‌توان این‌گونه تعبیر کرد که آمریکایی‌ها نه می‌خواهند صبر کنند تا اینکه فشار حداکثری آن‌ها جواب دهد و نه اینکه به خواسته ایران تن داده و به برجام برگردند و درنتیجه ممکن است به سمت سناریوهایی نظامی علیه جمهوری اسلامی حرکت کنند. البته این احتمال سوم بسیار ضعیف است.

قهرمان‌پور:

ترامپ خودرأی‌تر خواهد شد

رحمان قهرمان‌پور دیگر کارشناس حوزه سیاست خارجی با بیان اینکه رفتار رؤسای جمهوری آمریکا در دور دوم انتخابات همواره تابع این است که می‌خواهند چه میراثی از خود به‌جای بگذارند، گفت: ترامپ به‌واسطه سیاست‌های نادرست خود اکنون با یک چالش جدی مواجه شده، به‌گونه‌ای که حتی برخی سیاستمداران هم‌حزبی جمهوری‌خواه وی نیز به مخالفت با او برخاسته‌اند. قهرمان پور ادامه داد: بنابراین اگر ترامپ بتواند برنده انتخابات شود، به لحاظ اعتمادبه‌نفس شخصی و جسارت بعدی در موقعیت بهتری خواهد بود. به عبارت ساده‌تر ترامپ پیروز در انتخابات ۲۰۲۰ فردی است که می‌شود او را به یک ورزشکار بوکس تشبیه کرد که حریف بسیار قدرتمندی را در رینگ شکست داده و قاعدتاً انتظار دارد که در آینده هم به آن چیزی که می‌خواهد برسد.

اما اینکه در مورد ایران چه خواهد کرد وی معتقد است در دور دوم ریاست جمهوری ترامپ نقش وزارت خارجه، دفاع و سایر نهادهای نقش‌آفرین در سیاست خارجی آمریکا در موضوع ایران کمتر از دور اول خواهد بود. به‌عبارت‌دیگر ترامپ دور دوم حتی در مقایسه گذشته نسبت به نهادهای سیاسی داخلی کشورش بی‌تفاوت‌تر شده و سعی خواهد کرد برنامه و اهداف خودش را بر پایه تصمیمات شخصی پیش ببرد و در نتیجه اهمیت وزرای وی کمتر خواهد شد. این نوع رویکرد در مورد ایران هم قابل پیش‌بینی خواهد بود. رحمان قهرمان پور دراین‌باره تصریح کرد: این مسئله البته هم می‌تواند در مسیر توافق باشد که درنتیجه ترامپ از شرط‌های سیزده‌گانه پمپئو برای گفت‌وگو با تهران عدول کرده با شگردهای خاص خود به برجام و تعهدات خودش برگشته و درنتیجه زمینه را برای گفت‌وگوی دوباره با تفاهم فراهم کند و یا در طرف مقابل می‌شود مسیر متضادی را پیش‌بینی کرد که ترامپ فشار را بازهم بر ایران بیشتر کند و سیاست فشار حداکثری خود را از طریق اروپا، رژیم صهیونیستی و کشورهای عربی سازشکار علیه تهران بیشتر کند.

قهرمان پور بابیان اینکه در دوره بعد ریاست جمهوری ترامپ هر دو مسیر قابل‌تصور است عنوان کرد: در میان این دو سناریو به نظر می‌رسد موضع توافق محتمل‌تر است؛ چراکه نه ترامپ میل به جنگ دارد و نه آنکه ایران دنبال جنگ است. مسئله‌ای که جمهوری اسلامی می‌خواهد این است که ترامپ دست از شرارت و سیاست‌های بی‌نتیجه خود برداشته و به برجام برگردد. اگر این مسئله محقق شد ممکن است تهران هم در سیاست خارجی خود تجدیدنظر جزئی داشته باشد. وی افزود: اگر سیاستی برای مذاکره در دو طرف وجود داشته باشد، آن‌ها می‌توانند در مورد شکل آن به تفاهم برسند، طوری که در عرصه داخلی بتوانند از سیاست خود دفاع کنند؛ یعنی بازی برد - برد که در قاموس سیاسی پسندیده است. این اتفاقی است که در برجام افتاد. هر دو طرف در داخل خود را برنده می‌دانستند.

مکی:

پیش‌بینی رویکرد دونالد بسیار سخت است

مرتضی مکی، دیگر تحلیلگر حوزه سیاست خارجی هم در ابتدا با اشاره به ویژگی‌های خاص این دور انتخابات ریاست جمهوری آمریکا می‌گوید: ماراتن ۲۰۲۰ همانند انتخابات ریاست جمهوری سال ۲۰۱۶ بسیار پیچیده و غیرقابل‌پیش‌بینی به نظر می‌رسد که بخشی از آن هم به نوع مبارزات انتخاباتی و شخصیت ترامپ بازمی‌گردد. وی دراین‌باره تصریح کرد: در تاریخ سیاسی آمریکا چنین رقابت و ستیزی که بین ترامپ و بایدن شکل‌گرفته میان نامزدهای ریاست جمهوری نادر بوده است، طوری که وضعیت کنونی ساختارهای حاکم بر ایالات‌متحده را به چالش کشیده و ما شاهد شکاف عمیق و فضای به‌شدت دوقطبی سیاسی، اقتصادی اجتماعی در جامعه آمریکا هستیم، شکافی که توماس فریدمن سرمقاله‌نویس نیویورک‌تایمز از آن به‌عنوان یکی از نشانه‌های وقوع جنگ داخلی در آمریکا نام‌برده است. وی ادامه داد: همه این مسائل پیش‌بینی انتخابات کنونی آمریکا را مشکل ساخته، اگرچه نظرسنجی‌ها همچنان پیش‌تازی بایدن را نشان می‌دهد اما در انتخابات گذشته هم که نظرسنجی‌ها پیشتازی کلینتون را نشان می‌داد، این ترامپ بود که درنهایت رأی آورد و پیروز شد. همین سبب شده بسیاری شکست بایدن را دور از انتظار ندانند و به‌ویژه آنکه ترامپ شیوه‌ای برای مبارزه انتخاباتی‌اش در پیش‌گرفته و آن به چالش کشیدن سیستم رأی‌گیری آمریکاست.

مکی با اشاره به همین شخصیت غیرقابل‌پیش‌بینی ترامپ معتقد است صحبت کردن درباره سناریوهای محتمل در نوع رابطه دولتش با تهران را سخت می‌داند. این تحلیلگر حوزه سیاست خارجی ادامه می‌دهد: در گام نخست به نظر می‌رسد اگر ترامپ پیروز دور دوم انتخابات شود شرایط برای جمهوری اسلامی سخت‌تر خواهد شد. وی افزود: رئیس‌جمهور ایالات‌متحده معتقد است سیاست فشار حداکثری او تاکنون جواب داده و می‌خواهد با دستور کار خودش ایران را پشت میز مذاکره نشانده و خواسته‌هایش را بر تهران تحمیل کند. مرتضی مکی بابیان اینکه در مورد همین رویکرد هم باز چند سناریو مطرح می‌شود، گفت: برخی معتقد هستند ترامپ احتمالاً با همان فرمانی که در چهار سال گذشته در قبال ایران داشته، پیش خواهد رفت تا بتواند خواسته‌هایش را تحمیل کند. ولی برخی دیگر معتقد هستند چون ترامپ دیگر فرصتی برای ریاست جمهوری نخواهد داشت، احتمالاً با جسارت بیشتری در بسیاری از پرونده‌ها ورود کرده و شاید انعطافی در رابطه با ایران از خود نشان دهد و درصورتی‌که در طرف ایرانی هم این انعطاف صورت گیرد، شاید دو طرف دوباره پای میز مذاکره بنشینند. مکی همچنین معتقد است اگر ترامپ بخواهد همچنان با سناریوی برد- باخت پیش رفته و سعی کند جمهوری اسلامی را در گوشه رینگ قرار داده و خواسته‌های خود را تحمیل کند، اینجا قضیه فرق کرده و در ادامه اگر همین برجام نیمه‌جان هم مرگ حتمی آن از سوی تهران اعلام شود، ما با یک موقعیت تنش‌آفرین در سطح منطقه مواجه خواهیم شد.

نه جنگ نه مذاکره

همان طور که کارشناسان در گفت‌وگو با قدس بر مسئله قطعی نبودن پیش‌بینی‌ها تأکید کردند، نمی‌توان طرفی را از پیش برنده یا از پیش بازنده تعیین کرد، به‌ویژه آنکه آمریکا به همراهی اپوزیسیون ایرانی و امپراتوری رسانه‌ای‌شان علاوه بر جنگ اقتصادی، جنگ روانی سهمگینی علیه کشورمان راه انداخته است. بی‌شک آمریکایی‌ها و به‌ویژه ترامپ با دوگانه یا جنگ یا مذاکره به دنبال تحمیل اراده خود بر کشورمان هستند.

اما همان‌طور که بارها رهبر معظم انقلاب اصول سیاست خارجی کشورمان را تبیین کرده‌اند، نه جنگ می‌شود و نه مذاکره مستقیمی با آمریکا اتفاق می‌افتد. به‌ویژه آنکه نکات زیر قابل توجه هستند.

۱- با توجه به گردنکشی ترامپ برای نپذیرفتن شکست احتمالی در انتخابات، به نظر می‌رسد، تنش‌های داخلی آمریکا، تأثیر قابل‌توجهی بر سیاست خارجی این کشور به‌ویژه در رابطه با ایران داشته باشد یا حداقل روند آن را کند کند.

۲- با توجه به اینکه سایر کشورهایی که در تنازع با آمریکا هستند، منتظر نتایج انتخابات آمریکا هستند، این احتمال دارد که پس از انتخابات ۲۰۲۰، نزاع آمریکا با اروپا، روسیه یا چین کم یا زیاد شود و این عامل نیز بر روابط تهران-واشنگتن بی‌تأثیر نیست.

۳- شرایط تحولات منطقه، به‌ویژه عزم جزم گروه‌های مقاومت برای گرفتن انتقام خون شهید سلیمانی و اخراج نیروهای نظامی آمریکا یکی دیگر از عوامل مؤثر بر سناریوهای مختلف است. بی‌شک، شرایط اقتصادی و اجتماعی آمریکا و قبیح بودن جنگ‌های نظامی نزد افکار عمومی آمریکا، دست کاخ سفید برای اقدام نظامی را محدود می‌کند.

۴-یکی دیگر از عوامل مهم، تحولات سیاست داخلی ایران و مشخص شدن گزینه‌های ریاست جمهوری ۱۴۰۰ است. بی‌شک، سران کاخ سفید به‌شدت این مسئله را رصد می‌کنند. آیا اتفاقی که در سال ۹۲ رخ داد و یک شیفت پارادایم سیاسی انجام شد، در ۱۴۰۰ نیز تکرار می‌شود؟ همین عامل به‌تنهایی می‌تواند سرنوشت بسیاری از سناریوها را تغییر بدهد.

درمجموع همان‌طور که اشاره شد، مسئله اصلی در طی ماه‌های اخیر، به‌ویژه فاصله انتخابات ۲۰۲۰ آمریکا و انتخابات ۱۴۰۰ ایران، جنگ اراده‌هاست.

صدای مردم

شماره پیامک: ۳۰۰۰۴۵۶۷

◆سلام. پیامرسانی فرمایید: نمایندگان مجلس به موازات توجه دولت به خواست معوقه همسان‌سازی حقوق بازنشستگان به ویژه در وضعیت ثبات ناکافی اقتصاد کشور اهتمام و ایجاد حسن نظر نمایند. چنانچه شروع اجرا از سالیان ماضیه بار مالی وزینی دارد؟ اقلاً ماده واحده مصوب کنند از فروردین سال جاری به جای مهرماه پرداخت‌ها اجرایی شوند. ۰۹۱۳۰۰۰۳۸۵۸

◆هم مشهدی‌ها و هم زائران از بافت تاریخی اطراف حرم خاطره دارند اما به خاطر منافع چند نفر و غفلت میراث فرهنگی ببینید که ناآگاهان چه بر سر خیابان‌ها و مغازه‌های دور حرم آورده‌اند که هیچ حس نوستالژیک به جز افسردگی به آدم دست نمی‌دهد و آن کردند که ولیان هم نکرد. ۰۹۱۵۰۰۰۲۹۸۶

◆چرا همه مسئولان در قبال گرانی ورانت خواری سکوت کردند؛ یعنی از گله گوسفندان هم بی‌ارزش‌تر شدیم که وقتی گرگی به گله می‌زند، چوپان خودش را به آتش می‌زند تا گله را نجات بدهد. ۰۹۱۵۰۰۰۶۰۷۹

◆نمایندگان محترم عمل کنند: با بالارفتن قیمت سکه طلا آیا نباید در مقدار قانونی پرداخت مهریه تصمیم دیگری اتخاذ شود؟ ۰۹۱۵۰۰۰۱۵۵۲

خبر

آیت‌الله علم‌الهدی:

عمده مشکلات اقتصادی معلول تحریم خارجی نیست

آیت‌الله علم‌الهدی در سی‌ویکمین خطبه مکتوب نماز جمعه مشهد با بیان اینکه عمده مشکلات اقتصادی امروز کشور معلول سوءمدیریت داخلی است نه تحریم، آدرس غلط جریان‌های سیاسی برای مذاکره با دشمن را نکوهش کرد. نماینده ولی‌فقیه در خراسان رضوی در ابتدای اظهاراتش با بیان اینکه امروز ۱۴ ماه صفر هست و تقریباً در همین روزها بود که اهل بیت سیدالشهدا (ع) پیروزمندانه شام را ترک کردند گفت: ما در جریان انقلاب مقدس کربلای امام حسین (ع)، آموزه‌های مختلف در موقعیت‌های گوناگون داریم.

امام جمعه مشهد افزود: آن روزی که اسرای اهل بیت (ع) وارد شدند، این‌ها را سنگ‌باران می‌کردند، به این‌ها دشنام می‌دادند و برای شهادت مظلومانه عزیزانشان، شهر شام را زینت کرده بودند، اما روزی که از شام خارج می‌شدند، کجاوه‌ها را سیاه‌پوش کرده بودند، شهر شام عزادار شده بود و مردم شام اهل بیت (ع) را با چشمان گریان و اشکبار تا بیرون شهر بدرقه کردند. در فاصله یک ۱۰ روز، شامی که در آن ۴۰ سال دستگاه اموی کار کرده بود، چنین تفاوتی کرد، این تفاوت بر اثر چه بود؟ عامل اصلی‌اش یک چیز بود آن، امیدواری متکی به همراهی ذات مقدس پروردگار بود. آیت الله علم‌الهدی ادامه داد: یک اصل همراه زینب کبری بود و آن این بود که «إِنَّ اللَّهَ مَعَنَا»، خدا با ماست و دوم اینکه وظیفه و تکلیف دارد انقلاب را در همین شرایط ادامه بدهد». این خروج پیروزمندانه اهل بیت (ع) بعد از آن ورود در فاصله ۱۰ روزه، معلول این بود که امید به خدا داشتند و با امید به خدا در بحبوحه قدرت دشمن، مبارزه و حرکت‌های انقلابی را ادامه دادند، این امید، آموزه‌ای است که از این بخش انقلاب کربلا می‌گیریم که در مقابله با دشمن هیچ‌وقت نباید ناامید شویم.

عمده مشکلات، معلول سوءمدیریت داخلی است

امام جمعه مشهد عنوان کرد: دشمن ما امروز در مقابل ذلیل کردن، خار کردن و تسلیم کردن ما این تحریم اقتصادی را انجام داد، ایده دشمن این است که ما از نظر اقتصادی در این جنگ اقتصادی شکست بخوریم، به خاطر استیصال در مشکلات معیشتی و اقتصادی در برابر دشمن تسلیم بشویم و به‌عنوان تسلیم در برابر دشمن، او بر ما مسلط بشود، این ایده و هدف دشمن است اما در عین حال باید این ناامیدی که دشمن به دنبال آن است، هدف او خاک و خاکستر باشد. وی افزود: مشکلات امروز در جامعه ما از نظر اقتصاد و معیشت زیاد است اما این مشکلات هیچ‌کدام معلول تحریم دشمن نیست، البته تحریم دشمن آثار و خسارت‌های خودش را دارد اما تحریم دشمن این وضعیت و فشار اقتصادی و معیشتی که امروز دچار آن هستیم را برای ما به وجود نیاورده و نتوانسته این وضعیت را ایجاد کند، دشمن در این تلاشش شکست خورده است، مشکل فشارهای اقتصادی و معیشتی که امروز داریم، عمدتاً معلول داخل هست نه خارج، معلول «سوءمدیریت‌ها» و نوع توزیع کالا در جامعه است.

نماینده ولی‌فقیه در خراسان رضوی ادامه داد: چند بار تاکنون مسئولان کشور اعلام کردند «انبارهای ما نسبت به کالاهای اساسی تا آخر سال پر است و هیچ نیازی تا آخر سال از نظر کالای اساسی نداریم»، دروغ که نگفته‌اند، راست گفته‌اند، اگر انبارها از کالای اساسی پر است، این گرانی هر روز افزون‌تر از کجاست؟ این انبارهای کالای اساسی در توزیع به دست چه کسانی می‌افتد؟ چگونه توزیع می‌شود؟ در رسیدن این کالای اساسی به دست مصرف کننده و مردم، چه مدیریتی حاکم است که هر روز مردم در هر مسئله نسبت به مسئله زندگی و معیشتی خودشان از نظر کالاهای اساسی دچار گرانی‌های سرسام‌آور روزافزون می‌شوند. این از نوع توزیع و سوءمدیریتی است که در داخل به وجود می‌آید.

جریان‌های سیاسی برای مذاکره با دشمن آدرس غلط ندهند

آیت‌الله علم‌الهدی گفت: این التهابی که در بازار از اتومبیل گرفته تا تخم مرغ و پوشک به وجود می‌آورند، دزدند، دزد به دنبال بازار آشفته می‌گردد. وی افزود: همه قوا و نهادهای کشور باید راه بیفتند و دزد را بگیرند، این دزد، دزد داخلی است و ربطی به خارج و تحریم ندارد، نمی‌شود گفت این فقط سوءمدیریت دستگاه اجرایی است، همه دستگاه‌های کشور، مجلس، قوه مقننه، قوه قضائیه و نیروهای امنیتی باید راه بیفتند و هماهنگ دزد را بگیرند، نه این که فقط بایستند و تماشا کنند گرانی مردم را از پا دربیاورد و قصه به آبرومندی دشمن تمام شود و دشمن بگوید چون این‌ها را تحریم اقتصادی کردیم، این‌ها بدبخت شدند در حالی که تحریم اقتصادی او اثری ندارد.

وی تأکید کرد: متأسفانه بعضی جریان‌های سیاسی نیز که روز اول دنبال این دولت را گرفتند، آمدند در مدیریت‌های مختلف دولت چمبره زدند، بر همه مقدرات مسلط شدند، نتوانستند اداره کنند، سوءمدیریتشان، اختلاس دست اندرکارانشان، مفاسد اقتصادی‌شان وضع مملکت را به اینجا رساند، آمده‌اند آخر کاری آدرس غلط می‌دهند و می‌گویند تحریم‌ها ما را بیچاره کرده و تنها راه حل تحریم، مذاکره با آمریکاست، با آمریکا مذاکره کنیم که بدبخت بشویم؟ تسلیم آمریکا بشویم، شما نتوانستید کشور را اداره کنید، شما قدرت مدیریتتان در توزیع غلط بوده، مردم تسلیم دشمن بشوند؟ این درست است؟ آدرس غلط می‌دهید و حتی به رئیس جمهور می‌گویند شما استعفا بده و از کار برکنار بشو! بگو یا با آمریکا مذاکره کنیم یا استعفا بده، این‌طور رئیس جمهور بیچاره را به دنبال یک مسئله‌ای مستأصل و دولت را تضعیف کردند. آیت الله علم‌الهدی ادامه داد: آمریکا در همه حرکت‌هایی که در این ۴۲ سال در انقلاب علیه ما انجام داد، شکست خورد، هم در تهدید نظامی، هم در توطئه‌های سیاسی، هم در تحریم اقتصادی و در همه حرکت‌ها شکست خورده است. آمریکا، آمریکای ذلیل بدبختی است که شما امروز ذلت و حقارت این قدرت استکباری را در یک مناظره تلویزیونی دوتا کاندیدای ریاست جمهوری‌اش می‌بینید، هر کدام آدرس حقارت و ذلت و نکبت را برای این کشور می‌دهند، آمریکا چنین آمریکایی است و آن وقت شما می‌گویید بیایید با این‌ها مذاکره کنید. وی افزود: ما شیعیان کربلا و سیدالشهدا (ع) هستیم، اهل بیت امام حسین (ع) با ۱۰ روز رفتن به شام، آن وضعیت را به وجود آوردند، آن‌طور وارد شدند و پیروزمندانه خارج شدند چون امید داشتند و بر اساس امیدشان حرکت کردند، هیچ‌وقت نباید با مشکلاتی که پیش می‌آید که این مشکلات معلول ندانم‌کاری‌ها و سوءمدیریت‌ها هست، نسبت به نظام ناامید شویم و مسئله را به عهده نظام بگذاریم؛ اگر بنده در کار خودم اشتباه کردم، نباید اشتباه من را به پای نظام گذاشت و نباید مردم نسبت به نظام دچار ناامیدی بشوند.

سخنگوی وزارت خارجه:

برای جمهوری اسلامی ایران فرقی ندارد چه کسی به کاخ سفید می‌رود

ایرنا: سخنگوی وزارت امور خارجه درباره پیش‌بینی نتایج انتخابات ریاست جمهوری آمریکا ابراز داشت: بعید است کسی حتی در داخل آمریکا با قطعیت بداند چه کسی رئیس‌جمهور می‌شود. اما آنچه روشن است، برای جمهوری اسلامی ایران فرقی ندارد چه کسی به کاخ سفید می‌رود. خطیب‌زاده در پاسخ به این پرسش که آیا آمریکا پیام روشنی برای مذاکره به ایران مخابره کرده، بیان کرد: دولت آمریکا روزی نبوده که به دنبال عکس گرفتن با مقامات ایران و طراحی یک نمایش نبوده باشد. آمریکایی‌ها آن‌قدر در اعمال سیاست فشار حداکثری علیه ایران مستأصل هستند که هر روز بیشتر تلاش می‌کنند مسیری را به خیال خود باز کنند تا در آن، نمایشی بدهند. وی با تأکید بر اینکه ما فرصت نمایش به هیچ کسی را نمی‌دهیم، یادآور شد: چارچوب عمل ما روشن است. برجام تعهدات طرفین را مشخص کرده و نیازی به دادن پیغام یا مذاکره مجدد نیست. نباید وقت همدیگر را تلف کنیم. پیام ما به واشنگتن روشن بوده است؛ پذیرفتن مسئولیت اقدام‌های مخربی که بر علیه ملت ایران صورت پذیرفته، توقف تروریسم اقتصادی، احترام به حقوق ایران و جبران مسئولانه خسارت‌های وارده.

خدمت‌رسانی مواکب اربعین حسینی(ع) به ۴۰ نقطه از مناطق محروم مشهد آستان: مدیر عامل بنیاد کرامت رضوی با اشاره به عدم حضور مواکب اربعین حسینی(ع) در عراق، از خدمت‌رسانی این مواکب به ۴۰ نقطه از روستاها و مناطق حاشیه شهر مشهد خبر داد. محمدحسین استادآقا با تأکید بر اینکه نیازهای اولیه روستاهای محروم و مناطق حاشیه‌ای مشهد شناسایی و ۴۰ طرح محرومیت‌زدایی تدوین‌شده، اضافه کرد: این پروژه در سه مرحله طراحی‌شده و از ۱۰ مهرماه تا یازده ماه آینده یعنی تا اربعین سال ۱۴۰۰ با پشتیبانی آستان قدس رضوی، خیران و مواکب ادامه خواهد داشت.

نگاهی به دیوارنگاره صحن جامع رضوی که این روزها چشم‌نواز زائران حرم امام هشتم علیه‌السلام است

... و انقلاب را به شما سپردیم

قدس/ محمد حسین مروج کاشانی | اگر این روزها به قصد زیارت حرم مطهر امام هشتم(ع) از مسیرصحن جامع رضوی مشرف شوید، دیوارنگاره‌ای در ابتدای بست شیخ بهایی(ره) در حرم مطهر امام رضا(ع) توجه شما را به خود جلب می‌کند.

«...ما رفتیم و انقلاب را به شما سپردیم...» این جمله بزرگ بر روی این دیوار نگاره نوشته شده است که بخشی از وصیت نامه «شهید جلیل میری» از شهدای هشت سال دفاع مقدس است. این جمله دستمایه طراحی دیوار نگاره‌ای که تصویرگری آن را مصطفی شفیعی به عهده داشته است، توسط معاونت تبلیغات اسلامی حرم مطهر رضوی در صحن جامع حرم مطهر حضرت ثامن الحجج(ع) شد. این دیوارنگاره که تقریباً در مساحت ۱۵۰ مترمربع (۶* ۲۵ متر) طراحی شده است، به حضور اجتماعی اقشار مختلف مردم در عرصه‌های انقلاب اسلامی ایران اشاره می‌کند و این پیام را در ذهن‌ها متبلور می‌سازد که این حضور مردم، همیشه زنده و پویا و بالنده بوده و خواهد بود. دراین دیوارنگاره حضور مردم در پیروزی انقلاب اسلامی، دوران هشت سال دفاع مقدس، تعظیم شعائر اسلامی، همبستگی و وحدت، عزاداری و سوگواری، پیشرفت‌های علمی و نظامی، جهاد وشهادت و.... با طراحی تصاویر مختلف و به خصوص تصاویری از دلاورمردان و سلحشورانی که در راه استقلال، عزت و سربلندی ایران اسلامی در حوادث و میدان‌های مختلف نبرد (نظامی، علمی، سیاسی، عقیدتی و...) به شهادت رسیدند، دیده می‌شود.

با گریزی فهرست وار اما با دقت به حوادث و وقایع اتفاق افتاده در طول این ۴۱ سال که از پیروزی انقلاب اسلامی ایران می‌گذرد، نشانه‌ها و ردپایی از این حوادث و حضور اقشار مختلف مردم در صحنه‌های گوناگون سیاسی و اجتماعی دوران انقلاب اسلامی ایران تا حال حاضر را دراین دیوارنگاره مشاهده می‌کنیم.

تصاویری از بانوان و کودکان که پرچم‌ها و بیرق‌های مزین به نام حضرات معصومین (ع)، نام اولیای الهی و آیات قرآن کریم را حمل می‌کنند به همراه تصاویری از مردان و زنان در مراسم عزاداری وسینه زنی و زنجیر زنی درسوگواری‌های مربوط به مناسبت‌های مختلف مذهبی ودینی، راهپیمایی‌ها و تظاهرات و... بیانگرحضور مردم در جهت پاسداشت و تعظیم شعائراسلامی و انقلابی است. در گوشه دیگری ازاین دیوارنگاره تصاویری از حضور اقشار مختلف مانند: پیر، جوان، نوجوان، روحانی، بسیجی، نیروهای نظامی و... در دوران هشت سال دفاع مقدس است که بیان کننده حضور داوطلبانه و مشتاقانه مردم در دفاع از حریم وکیان میهن اسلامی است.

تصاویر شهدایی همچون علی صیاد شیرازی، مجید شهریاری، مصطفی چمران، احمد کاظمی، مصطفی احمدی روشن، حجت الاسلام و المسلمین سید عبدالکریم هاشمی نژاد، محسن حججی، ابومهدی المهندس، نور علی شوشتری، حسین همدانی، محمود کاوه و... که یادآور رشادت‌ها، شجاعت‌ها و تلاش و جانفشانی شهدای گرانقدر ایران اسلامی در عرصه‌ها و میدان‌های مختلف جهت حفظ عزت و آزادگی و استقلال و تداوم مسیر پیشرفت میهن عزیزمان ایران اسلامی است.

پیشقراول و پیشتاز تصاویر طراحی شده دراین دیوارنگاره، تصویر سردار دل‌ها و سید شهدای مقاومت، مرد عرصه‌های جهاد و شهادت، مرد خستگی ناپذیرمیدان‌های سخت نبرد با دشمنان جهانی و تکفیری، سپهبد پاسدارشهید حاج قاسم سلیمانی است که جلوه خاصی به این دیوارنگاره داده است. در قسمت‌های دیگر این دیوار نگاره تصاویری از جنگنده‌های نیروی هوایی و موشک‌های ساخت نیروهای مسلح جمهوری اسلامی ایران به چشم می‌خورد، همچنین نمادهایی از پیشرفت‌های علمی و هسته‌ای کشور نیز به طور ماهرانه دراین دیوارنگاره طراحی شده است.

تصویر گنبد منور حرم مطهر امام رضا(ع) به همراه متن صلوات خاصه امام هشتم(ع) و تصویر و نمادی از جمله معروف «هیهات منا الذله» به همراه تصویر پرچم مقدس جمهوری اسلامی ایران و پرچم‌ها و بیرق‌هایی که نام مقدس حضرات معصومین (ع) و برخی از آیات قرآن بر روی آن‌ها درج شده است، تصویر حضرت امام خمینی (ره) و تصویر رهبر معظم انقلاب از دیگر تصاویر طراحی شده دراین دیوارنگاره به شمار می‌رود که بیانگر این است که این انقلاب بر پایه ارزش‌های دینی و اسلامی و تلاش برای حفظ هرچه بهتر و بیشتر این ارزش‌ها، بنیان گذاشته شده است. دیوارنگاره صحن جامع رضوی به خاطر دو مناسبت هفته دفاع مقدس و ایام ماه صفر، طراحی شده و تا پایان ماه صفر برای بهره‌مندی عموم زائران در حرم مطهر امام رضا(ع) باقی می ماند.

خبر

در آستانه فرارسیدن اربعین سیدالشهدا(ع) برگزار شد

اجتماع خدام مواکب اربعین حسینی علیه‌السلام درحرم مطهر رضوی

آستان | در آستانه فرارسیدن اربعین سیدالشهدا(ع)،اجتماع خدام مواکب اربعین حسینی(ع) در حرم مطهر رضوی برگزار شد.این مراسم عصر ۹ مهر ماه با حضور خدمتگزاران مواکب امام رضا(ع)، حجت الاسلام والمسلمین روحانی نژاد؛ نماینده ولی فقیه در ستاد بازسازی عتبات عالیات، امین بهنام؛ معاون خدمات زائران آستان قدس رضوی و حامد صادقی؛ معاون خدمات اجتماعی بنیاد کرامت رضوی در رواق دارالمرحمه حرم مطهر با رعایت پروتکل‌های بهداشتی برگزار شد.

این مراسم با تلاوت آیاتی از کلام‌الله مجید توسط جلیل حسین‌زاده؛ قاری و مؤذن حرم مطهر رضوی آغاز شد و در ادامه خادمان و نوکران حضرت سیدالشهداء(ع) با قرائت صلوات خاصه حضرت رضا(ع) به عالم آل محمد(ص) عرض ارادت کردند و سپس نماینده ولی فقیه در ستاد بازسازی عتبات عالیات در خصوص نحوه شکل گیری این ستاد به ایراد سخنرانی پرداخت.حجت الاسلام والمسلمین محمود روحانی نژاد با بیان این مطلب که ستاد بازسازی عتبات عالیات پس از مرمت آستان‌های مقدس در کشور عراق، نوسازی و توسعه این حرم‌های مطهر را در دستور کار قرار داد، افزود: در حال حاضر ساخت صحن حضرت زهرا(س) و عقیله بنی هاشم توسط ستاد بازسازی عتبات عالیات در آستان مقدس علوی در حال انجام است. نماینده ولی فقیه در ستاد بازسازی عتبات عالیات با اشاره به اینکه موکب‌داران اربعین حسینی(ع) هر ساله در چنین روزی با دریافت مجوز برای برپایی مواکب حسینی(ع)، آماده خدمت‌رسانی به زائران حضرت سید الشهدا (ع) بودند، گفت: متأسفانه شیوع ویروس کرونا در کشور عراق و شرایط نامناسب بهداشتی در این کشور، توفیق خدمت‌رسانی به زائران اربعین حسینی را از دلدادگان به اهل‌بیت(ع) سلب کرده است.

امسال بیش از ۸۰ موکب برای خدمت‌رسانی به محرومان مجوز فعالیت گرفته‌اند

روحانی‌نژاد با اعلام اینکه مشتاقان خدمت به زائران حضرت اباعبدالله الحسین(ع) در چنین شرایط بحرانی هنوز اشتیاق خدمت به نوکران این امام همام را دارند، بیان کرد: امسال باب دیگری برای خدمت دلدادگان اهل‌بیت(ع) به مردم باز شده است که شامل دو بخش موکب عاطفه‌ها با محوریت کمک برای تأمین هزینه تحصیل دانش آموزان بی‌بضاعت و موکب سلامت برای ارائه خدمات درمانی و سلامت به محرومان می‌شود.وی با بیان اینکه امسال برای خدمت‌رسانی به محرومان، نیازمندان و مستضعفان بیش از ۸۰ موکب اربعین حسینی(ع) مجوز فعالیت دریافت کرده‌اند، به اجتماع خادمان مواکب حسینی در حرم مطهر رضوی اشاره کرد و ادامه داد: طبق هماهنگی‌های صورت گرفته میان آستان قدس رضوی و ستاد بازسازی عتبات عالیات بیش از ۴۰ نقطه از روستاهای محروم شهر مشهد شناسایی شده‌اند که ان‌شاءالله از فردا بیش از ۱۶ موکب در روستاهای شناسایی شده مستقر خواهند شد.

نماینده ولی فقیه در ستاد بازسازی عتبات عالیات خطاب به خادمان مواکب اربعین حسینی حاضر در این مراسم گفت: بدون شک در این روزها دلتنگ نجف، کربلا، سامرا و کاظمین هستید هر کجای روستاهای محروم شهرستان مشهد برای محرومیت زدایی موکب برپا می‌کنید، متصور خدمت کردن به زائران حماسه اربعین حسینی(ع) باشید.

خبر

تولیت آستان قدس رضوی خبر داد

آمادگی برای بازگشایی رواق‌های حرم رضوی با نظر ستاد ملی مقابله با کرونا

آستان: تولیت آستان قدس رضوی از تشدید تمهیدات بهداشتی حرم مطهر امام رضا(ع) در برنامه های سوگواری دهه آخر صفر خبر داد.

حجت الاسلام والمسلمین احمد مروی در جلسه مشورتی دهه آخر صفر که با حضور نماینده ولی فقیه در استان خراسان رضوی و مدیران شهری و استانی در تالار ولایت حرم مطهر رضوی برگزار شد، ضمن تسلیت ایام سوگواری ماه صفر ابراز کرد: هرساله در ایام دهه آخر صفر با حضور جمعیت قابل توجهی از محبان و عاشقان اهل بیت عصمت و طهارت (ع) در مشهد روبه رو بودیم، اما امسال ویروس کرونا شرایط استثنایی را بر ما تحمیل کرده و با شرایط خاصی مواجه هستیم.

آمادگی کامل برای بازگشایی رواق‌های حرم مطهر

وی با اشاره به بسته بودن رواق‌های حرم مطهر، اظهار کرد: آستان قدس رضوی بر اساس دستور رهبر معظم انقلاب تابع ستاد ملی مبارزه با کرونا بوده و هست و آمادگی کامل خود را برای بازگشایی رواق‌های حرم مطهر با رعایت ۱۰۰درصدی پروتکل‌های بهداشتی اعلام کرده است.تولیت آستان قدس رضوی با اشاره به پیش رو بودن فصل سرما، اظهار کرد: تغییر وضعیت آب و هوا، بارندگی‌ها و سرما، شرایط سخت و استثنایی را به‌وجود خواهد آورد و میزبانی شایسته از زائران در این شرایط از دغدغه‌های جدی آستان قدس رضوی است.حجت الاسلام والمسلمین مروی با تأکید بر اینکه هر دستورالعملی از سوی ستاد ملی مبارزه با کرونا با هر شرایطی به آستان قدس رضوی ابلاغ شود، آمادگی اجرای آن را داریم، به مذاکرات و تعاملات آستان قدس با وزارت بهداشت و ستاد ملی مبارزه با کرونا جهت بازگشایی حرم مطهر اشاره و عنوان کرد: با وزیر محترم بهداشت چندماه پیش جهت بازگشایی رواق‌ها با رعایت دستورالعمل‌های بهداشتی گفت‌وگویی داشتم و از ایشان خواستم پروتکل‌های بهداشتی برای بازگشایی رواق‌ها را به آستان قدس ارائه دهند و آستان قدس نیز آمادگی کامل برای اجرای آن را دارد.

۲ میلیارد تومان؛ هزینه ماهانه تهیه اقلام بهداشتی

وی با بیان اینکه آستان قدس رضوی ماهیانه ۲ میلیارد تومان برای تهیه اقلام بهداشتی در جهت حفظ سلامت زائران، هزینه می‌کند، ابراز کرد: اولویت نخست آستان قدس رضوی حرم مطهر، زائر و زیارت است؛ بنابراین آماده رعایت پروتکل‌های بهداشتی برای فراهم آمدن شرایط زیارت زائران با هر هزینه و شرایطی هستیم.تولیت آستان قدس رضوی در پایان از همراهی و همدلی مسئولان دستگاه‌های مختلف استان قدردانی و تشکر و این هماهنگی مسئولان را نوید بخش آینده‌ای روشن برای استان خراسان رضوی دانست.

محوریت آستان قدس در عزاداری‌های دهه آخر صفر

همچنین در این جلسه آیت‌الله سیداحمد علم الهدی نماینده ولی فقیه در استان خراسان رضوی و امام جمعه مشهد ضمن تشکر از تلاش‌های آستان قدس رضوی برای بازگشایی حرم مطهر رضوی و رعایت کامل دستور العمل‌های بهداشتی در جهت حفظ سلامت زائران، نسبت به محوریت آستان قدس رضوی در برنامه‌ها و عزاداری‌های دهه آخر صفر تأکید کرد. گفتنی است، در این جلسه معاون هماهنگی امور زائرین استانداری خراسان رضوی، شهردار مشهد، فرماندار مشهد، فرمانده نیروی انتظامی خراسان رضوی، مدیرکل صداوسیمای خراسان رضوی و جمعی از مدیران آستان قدس رضوی به ارائه گزارش برنامه‌های دهه آخر صفر پرداختند و نسبت به بازگشایی حرم مطهر با رعایت پروتکل‌های بهداشتی با توجه به مطالبه مردمی، شرایط اقتصادی اصناف و برودت هوا تأکید کردند.

در آستانه اربعین حسینی و دهه پایانی صفر

سومین فصل «تشرف» روی آنتن می‌رود

آستان: در آستانه اربعین سید و سالار شهیدان و دهه پایانی ماه صفر سومین فصل از ویژه برنامه مناسبتی «تشرف» زنده و مستقیم از بارگاه منور رضوی به روی آنتن می‌رود.مجید صفری تهیه کننده ویژه برنامه «تشرف» اظهار کرد: ویژه برنامه «تشرف» از دوازدهم لغایت ۲۶ مهرماه مصادف با سالروز شهادت حضرت رضا(ع) همه روزه از ساعت ۱۸:۱۰ تا ساعت ۱۹ به صورت زنده از قاب شبکه یک سیما میهمان مخاطبان خواهد بود.

وی تصریح کرد: این ویژه برنامه ۲۰ قسمتی با اجرای سید محمد رضا حسینیان و با حضور هنرمندان، چهره‌های ارزشی و ملی و همچنین کارشناسان دینی برای مخاطبان این شبکه در نظر گرفته شده است.صفری بیشترین مخاطبان برنامه تشرف را قشر جوان ذکر کرد و ادامه داد: این ویژه برنامه گفت‌وگو محور به بررسی نقش امام رضا(ع) در زندگی شخصی هنرمندان و چهره‌های برتر کشور و همچنین حس و حال تشرف در بارگاه نورانی ثامن الحجج(ع) می‌پردازد.

آگهی دعوت از بستانکاران شرکت در حال تصفیه کوشش گستر طوس (سهامی خاص) به شماره ثبت ۱۲۱۴۹و شناسه ملی ۱۰۳۸۰۲۷۸۴۱۱ نوبت دوم

بدینوسیله از کلیه اشخاص حقیقی و یا حقوقی که هرگونه ادعایی نسبت به شرکت کوشش گستر طوس (سهامی خاص) به شماره ثبت ۱۲۱۴۹و شناسه ملی ۱۰۳۸۰۲۷۸۴۱۱ که در حال تصفیه میباشد در اجرای ماده ۲۲۵ لایحه اصلاحی قسمتی از قانون تجارت دعوت میشود با در دست داشتن اصول اسناد و مدارک در ظرف مدت حداکثر ۶ ماه از تاریخ انتشار اولین آگهی به نشانی مشهد - بلوار سجاد - روبروی خیابان میلاد - پلاک ۵۸- طبقه سوم - واحد ۷ مراجعه نمایند. بدیهی است شرکت در مقابل هرگونه ادعای احتمالی که خارج از مهلت فوق به شرکت منعکس گردد مسئولیتی نخواهد داشت .

مدیر تصفیه
شرکت کوشش گستر طوس

۴۹۹۰۵۸۸۸

آگهی مزایده و مناقصه– نوبت دوم

شهرداری کاشمر در نظر دارد موارد زیر را از طریق مزایده کتبی واگذار نماید.
۱- واحد شماره ۱ مسکونی مجتمع نبش جمهوری ۱۰ بصورت اجاره ای (تجدید)
۲- فروش تعداد ۳ قطعه زمین واقع در میدان بهار
۳- واحدهای شماره ۲۰۹ مجتمع تجاری امام بصورت اجاره ای (تجدید)
۴- بهره برداری از تاکسی بیسیم به صورت اجاره ای
۵- انجام امور ترافیکی سطح شهر (مناقصه) (تجدید)
شرایط مزایده:
۱- دریافت اسناد: از مورخه ۹۹/۷/۱۴ لغایت پایان وقت اداری ۹۹/۷/۲۳ می باشد.
۲- سپرده شرکت در مزایده: حداقل ۵ ٪ قیمت کل پایه اجاره سالیانه می باشد.
۳- هزینه انتشار آگهی برعهده برنده مزایده است.
۴- شهرداری در رد یا قبول یک یاکلیه پیشنهادات مختار است.
۵- قیمت پایه اجاره در اسناد مندرج است.
۶- بازگشایی پاکات: ساعت ۱۸ عصر روز دوشنبه مورخه ۹۹/۷/۲۸
۷- محل دریافت اسناد مزایده وکسب اطلاعات بیشتر، امور حقوقی و قراردادهای شهرداری با تلفن تماس: ۴-۵۵۲۲۷۷۰۱-۵۵۲۲۹۸۹۹ می باشد.
۸- باقی شرایط در اسناد مزایده مندرج است.

روابط عمومی شهرداری کاشمر

۴۹۹۰۷۱۳۲

آگهی فراخوان مناقصه عمومی شماره مجوز: ۱۳۹۹,۳۵۶۲ – نوبت دوم

شرکت مجتمع گاز پارس جنوبی در نظر دارد اقلام مورد نیاز خود را با شرایط ذیل از طریق مناقصه عمومی تامین نماید :

شماره تقاضا و مناقصه	تقاضای شماره KZ-۹۹۴۰۰۸۲ مناقصه شماره ۹۹/۰۲۳	
شرح مختصر اقلام درخواستی	ماده شیمیایی سلولز	
مبلغ تضمین شرکت در فرایند ارجاع کار	مبلغ تضمین شرکت در فرایند ارجاع کار به میزان ۷۵۰/۰۰۰/۰۰۰ ریال می باشد.	
نوع تضمین شرکت درفرایند ارجاع کار	تضمین شرکت در فرایند ارجاع کار بصورت یکی از تضامین قابل قبول وفق آیین نامه تضمین شماره ۱۲۳۴۲۰۲/ت۵۰۶۵۹ه مورخ ۹۴/۰۹/۲۲ هیئت وزیران می باشد.	
مبلغ برآوردی مناقصه	۱۵/۰۰۰/۰۰۰/۰۰۰ ریال	
تاریخ تحویل اسناد به واجدین شرایط	۹۹/۰۸/۱۹	تاریخ گشایش پاکات فنی ۹۹/۰۹/۱۹
آخرین مهلت ارائه پیشنهادات	۹۹/۰۹/۱۰	تاریخ گشایش پاکات مالی ۹۹/۱۰/۰۹
آدرس و تلفن مناقصه‌گذار	استان بوشهر، عسلویه، منطقه ویژه اقتصادی انرژی پارس، شرکت مجتمع گاز پارس جنوبی، فاز ۲و۳-ساختمان ستاد-مدیریت بازرگانی -اداره خرید -خرید مواد شیمیایی	

مناقصه‌گران می توانند جهت کسب اطلاعات بیشترو دریافت فرم ارزیابی کیفی مناقصه‌گران به سایت WWW.SPGC.IR مراجعه ویا با شماره تلفن ۲۲۴۲-۲۲۴۸-۰۷۷۳۱۳۱ تماس حاصل فرمایند .

روابط عمومی شرکت مجتمع گاز پارس جنوبی

۴۹۹۰۷۱۷۱

شرکت آب منطقه‌ای تهران

شرکت آب منطقه‌ای تهران

تجدید فراخوان مناقصه عمومی

شرکت آب منطقه‌ای تهران در نظر دارد انجام عملیات تعمیر و تکمیل ساختمانهای نگهبانی سد لتیان خود با جزئیات مندرج در اسناد مناقصه را با بهره گیری از سامانه تدارکات الکترونیکی دولت (ستاد) و از طریق برگزاری مناقصه عمومی به پیمانکار دارای گواهینامه صلاحیت معتبر در حداقل پایه ۵ رشته ابنیه از سازمان برنامه و بودجه کشور واگذار نماید. لذا کلیه متقاضیان محترم میتوانند جهت اطلاع از شرایط کار و مشخصات موضوع مناقصه با کد شناسه ۲۰۹۹۰۰۱۰۲۵۰۰۰۰۳۳ به وب گاه سامانه یاد شده به نشانی: www.setadiran.ir مراجعه و نسبت به ارائه پیشنهاد خود با رعایت موارد ذیل اقدام نمایند:

۱- مبلغ برآورد انجام کار به میزان ۱۶.۱۴۱.۰۹۰.۹۱۷ ریال بر اساس فهارس بهاء پایه ابنیه ، تاسیسات مکانیکی و تاسیسات برقی سال ۹۹ ابلاغ شده از سوی سازمان برنامه و بودجه کشور می باشد . ضمنا مبلغ سپرده شرکت در فرآیند ارجاع کار معادل ۸۰۷.۰۵۵.۰۰۰ ریال می باشد.

۲- برگزاری مناقصه صرفا از طریق سامانه مناقصه های الکترونیکی دولت بوده و کلیه مراحل فرایند مناقصه از دریافت مجموعه اسناد ارزیابی کیفی و مناقصه، ارائه پیشنهاد و رمزگشایی پاکتها از طریق درگاه سامانه تدارکات الکترونیکی دولت(ستاد) انجام خواهد شد. لذا کلیه شرکت کنندگان در مناقصه می بایست صرفا ظرف مهلت های تعیین شده در سامانه مذکور و با استفاده از امضای الکترونیکی، نسبت به ثبت پیشنهاد خود اقدام نمایند.

۳- شرکت کنندگان در مناقصه می بایست جهت ثبت نام و دریافت گواهی امضای الکترونیکی (توکن) با دفتر ثبت نام به شماره های ۸۸۹۶۹۷۳۷ و ۸۵۱۹۳۷۶۸ و یا مرکز پشتیبانی سامانه به شماره ۴۱۹۳۴ تماس حاصل نمایند.

۴- متقاضیان شرکت در این مناقصه میتوانند جهت دریافت اطلاعات بیشتر به منظور شرکت در مناقصه الکترونیکی با شماره ۸۸۹۵۲۱۶۳(دستگاه مناقصه گزار) تماس حاصل نمایند. همچنین علاوه بر سامانه یاد شده مراتب از طریق سایتهای اطلاع رسانی به نشانی ، www.lets.mporg.ir www.thrw.ir نیز قابل رویت میباشد.

روابط عمومی شرکت آب منطقه ای تهران

آب هست، نه برای همیشه...

شناسه آگهی ۱۰۰۴۹۸۳
م الف: ۲۱۳۸

۴۹۹۰۷۲۶۶

قدس
روزنامه صبح ایران
www.qudsonline.ir
شنبه ۱۲ مهر ۱۳۹۹ | ۱۵ صفر ۱۴۴۲ | ۳ اکتبر ۲۰۲۰ | سال سی و سوم | شماره ۹۳۵۹

کتاب «تبار خیزش» منتشر می‌شود اندیشه: کتاب «تبار خیزش: مسائل سرمایه‌داری معاصر در خاورمیانه» نوشته آدام هنیه و با پیشگفتاری از یوسف اباذری به‌زودی منتشر می‌شود. نویسنده، غفلت از پرداختن به ماهیت سرمایه‌داری در این منطقه را ضعف بزرگی در فهم مسائل خاورمیانه معرفی می‌کند. او تلاش می‌کند در طرحی کلی، برخی از شاخص‌ترین تحولات خاورمیانه را با تأکید بر سرمایه‌داری و طبقه به‌عنوان محورهای اصلی تحلیل، یک نوآوری در مطالعه خاورمیانه به شمار آورد و ضمن نشان دادن اهمیت اقتصاد سیاسی برای فهم خاورمیانه، زمینه‌ای برای فهم قیام‌های این منطقه ترسیم کند.

گفت و گوی قدس با دکتر سیدمرتضی مرتضوی، عضو هیئت علمی دانشگاه علوم اسلامی رضوی درباره امکان «علم اقتصاد اسلامی»

بسیاری از دستورات قرآن اقتصادی است

اندیشه/سیدجوادنقوی،محسن‌فاطمی‌نژاد

امکان تولید نظریه و علم «اقتصاد اسلامی» یکی از پرمناقشه‌ترین مباحثی بود که هفته گذشته در فضای اندیشه‌ای مطرح شد. مطالبی چون «پیغمبر یک مرشد معنوی است؛ آمده ارزش‌های معنوی جامعه را بالا ببرد نه اینکه بیاید اقتصاد درست کند، نه اینکه بیاید علوم درست کند؛ اقتصاد اسلامی هم یک شوخی است» که منجر به واکنش‌های متفاوتی در فضای اندیشه کشور گردید، سبب شد در بررسی امکان تولید نظریه اقتصاد اسلامی با دکتر سیدمرتضی مرتضوی، عضو هیئت علمی دانشگاه علوم اسلامی رضوی گفت‌وگویی داشته باشیم که در ادامه می‌خوانید.

◆ گزاره‌ای که احتمالاً شما نیز در این هفته آن را شنیدید این بود که « پیامبر، مارکس و فریدمن و ابن سینا نیست و ما خودمان باید دست به تولید علم بزنیم» و ادعا شد «ما چیزی با عنوان اقتصاد اسلامی نداریم» اگر این‌گونه است پس ما چه چیزی را دیگر می‌خواهیم تولید کنیم چرا که این‌ها که در غرب تولید شده است. اصلاً می‌توان علم اقتصاد جهان را بومی کرد و بگوییم اینکه بومی شده-بدون بسط‌های اسلامی- همان چیزی است که ما می‌خواهیم.

من اصرار داشتم همه صحبت‌های ایشان را گوش بدهم و بد نیست سه مرحله را در کلام خود ایشان مرور کنیم و ببینیم در مورد چه ادعایی قرار است بحث کنیم. یک بخش تاریخی اولیه است که ناظر بر این سؤال بوده که آیا ما در ابتدای انقلاب، قوانین سوسیالیستی و اقتصادی که مبتنی بر سوسیالیسم باشد را در جمهوری اسلامی پیاده کرده‌ایم یا خیر؟ صحبت بعدی ایشان این است که بین بهره و ربا تفاوت وجود دارد و بانک اصلاً یک نهاد ربامحور نیست و این ما بوده‌ایم که تا به حال بانک را بد فهمیده‌ایم. بحث مفصلی در خصوص اعتبار و خلق اعتبار و واسطه‌گری در خصوص بانک انجام می‌دهد و به این نتیجه می‌رسد ما اگر همان کاری که عقلا انجام دادند را انجام دهیم، بهتر است و همین زمینه‌ساز ادعای سوم ایشان می‌شود. ادعای سوم نیز این است که اساساً اقتصاد اسلامی وجود ندارد و ما همان‌طور که عقلا می‌گویند اگر متناسب با شرایط خاص ایران آن را انجام دهیم و حساسیت‌های شارعان را نیز در نظر بگیریم، می‌توانیم بگوییم اقتصادی داریم که می‌تواند در کنار سایر نظریات شکل بگیرد. اجازه دهید به ادعای دوم برسیم که خودش شاهد مثال و مقدمه‌ای برای ادعای سوم است که می‌گوید اقتصاد اسلامی وجود ندارد. اینکه بانک مکانی است که اعتبار می‌دهد و یک مثال می‌زند و می‌گوید شما می‌خواهید کسی به شما قرض بدهد، فرد معتبری را به آنجا می‌برید تا به اعتبار او به شما قرض بدهد و ما می‌توانیم در اسلام بگوییم به کسی که ضامن می‌شود، پول بدهیم و بانک نیز به همین ترتیب است. ادعایی نیز که وجود دارد این است شما خوب بانک را نشناخته‌اید و بانک، ربوی نیست. اینجا باید خطاب به ایشان گفت شما نیز بانک را نشناخته‌اید و اعتبار را در اینجا یک مشترک لفظی گرفته‌اید. اعتباری که بانک خلق می‌کند همان چیزی است که ما به آن می‌گوییم پول و همان چیزی است که شما به واسطه آن مبادله می‌کنید. شما هیچ‌وقت به اعتبار همسایه‌تان پول خلق نمی‌کنید، ولی بانک پول خلق می‌کند و اعتباری که ما در مورد آن حرف می‌زنیم، از سنخ ضمانت نیست. ظاهرش ضمانت است ولی اگر به باطنش نگاه کنید می‌بینید دارد وسیله مبادله همگانی را از هیچ خلق می‌کند. اینکه تأکید می‌کنم از هیچ یعنی واقعاً از هیچ؛ او اصلاً احتیاجی ندارد کسی برایش سپرده‌گذاری کند، او می‌تواند رأساً از هیچ، اعتبار بیافریند. اعتبار بیافریند یعنی حساب شما را شارژ کند و شما می‌توانید با حسابتان هر کالایی را بخرید و این تبدیل به قدرت خرید می‌شود. بنابراین اینکه قدیمی‌ها ممکن است اشتباه فهمیده باشند را ایشان درست فهمیده اما خودشان نیز به فهم درستی نرسیده‌است. یعنی ما درباره اینکه آیا بانک ربوی است باید صحبت کنیم ولی مسلماً بانک صرفاً یک نهاد ربوی نیست. کما اینکه این شناخت از مرحوم شهید صدر کامل‌تر بوده است که «البانک لاربویه فی الاسلام» ایشان می‌گوید بانک کلی مسئله دارد اما موضوع بسیار عیان این است که این بانک دارد ربا می‌گیرد. بنابراین می‌گویند ما زمانی که توانستیم بانک غیرربوی درست کنیم و مشکل اصلی حال حاضر خودمان را حل کنیم به سمت بانکداری اسلامی حرکت خواهیم کرد. آن زمان در مورد خیلی چیزهای دیگر مثل مفهوم خلق اعتبار، قدرتی که بانک درخصوص پول دارد و امثال این‌ها صحبت کنیم که عمر ایشان کفاف نداد و به شهادت رسیدند و بانکداری ما نیز به این سمت کشیده شد. بنابراین ادعایی که بانک توسط عموم درست شناخته نشده، ادعای صحیحی است ولی نکاتی که ایشان ارائه می‌دهد نشان می‌دهد فهم دقیقی از بانک نزد ایشان نیز شکل نگرفته است.

◆ از همین جا برسیم به اینکه آیا اقتصاد اسلامی وجود دارد یا ندارد؟

همین که من می‌گویم ربا این است و بهره این است و حرف‌های ایشان را نقد می‌کنم نشان می‌دهد یک علمی نزد یک نفر جمع شده است. اگر ما به همین مدیریت روابط انسان‌ها در جامعه اسلامی که هدف نهایی آن کامل شدن مکارم اخلاقی است نگاه کنیم، نتیجه می‌گیریم اقتصاد اسلامی می‌تواند وجود داشته باشد؛ دوم اینکه مدیریت جامعه اسلامی در مسیر همان تعالی روحی، طبق نص قرآن مسیری است که از مسیر عدالت می‌رود. یعنی انبیایی که نیامده‌اند کارل مارکس شوند، چرا که وظیفه‌شان با همدیگر متفاوت است. بحث کلام نوین است که انتظارات بشر از دین چیست و کدام انتظارات بحق هستند و کدام نیستند. در مورد اقتصاد آن چیزی که خود دین بیان می‌کند و در نقدش هیچ گونه اعوجاج و تحریفی وجود ندارد این است که ما پیامبران را فرستادیم تا «لیقوم الناس بالقسط»؛ هدف قیام مردمی که انبیا سرمنشأ آن هستند قسط است. قسط چیست؟ قسط می‌شود عدالت اجتماعی، عدالتی که فراگیر شده است.خب عدالتی که ما در مورد آن صحبت می‌کنیم، آیا دعوا بر سر این نیست که نابرابری موجه را از غیرموجه متمایز کند. آیا این دعوای اولیه از آدم تا خاتم نبوده است؟ همه مفسران قائل به این هستند که این قسط به معنای حکومت است. حداقل به معنای یک قوه اجرائیه و قوه قاهره است. قسمت اولش این است «کتاب» و موازینی که برای شما فرستادیم برای این است که قسط ایجاد شود. قسط نحوه توزیع منابع به صورت عام در جامعه است. بنابراین موضوع علوم انسانی این است که در خصوص نحوه اداره جامعه اظهار نظر کند کما اینکه ایشان نیز در بخش پایانی صحبت هایشان به آن اعتراف می‌کند که غربی‌ها رفتند تحقیق و علمی را ایجاد کردند و جامعه‌شان را بر آن اساس بنا نهادند پس علم در آنجا فقط در مورد رابطه بین هست و نیست اظهار نظر نمی‌کند بلکه علم جامعه‌ساز است و آمده مقام دین را اشغال کند. بنابراین نباید به راحتی به تفکیک حوزه دانش و ارزش توجه کنیم چرا که این تفکیک برای این بود که این را جایگزین آن کنند وگرنه علوم ما در طول ادوار در پرتویی از دین بود که رشد می‌کردند. زمانی که قرار است علم به منزله جامعه‌سازی باشد، مسلماً جزو وظایف دین است که درباره این معرفت‌های جامعه‌ساز صحبت کند و علوم انسانی اکثراً این‌گونه‌اند؛ یعنی گزاره‌های اثباتی محض در آن‌ها بسیار کمتر از گزاره‌های انشایی است که جامعه را می‌سازد. زمانی که چنین تفکیکی وجود دارد و علم، چنین کارکردی را دارد، دین نیز طبق نص خودش می‌خواهد جامعه قسط مدار و قسط محور را احیا کند.

برش

زمانی که قرار است علم به منزله جامعه‌سازی باشد، مسلماً جزو وظایف دین است که نسبت به این معرفت های جامعه ساز صحبت کند

◆ بحث مالکیت بسیار مهم است. مالکیت خصوصی در دوران مدرن را همان مالکیت خصوصی اسلامی در نظر گرفته‌اند؟

این نیز یکی دیگر از تفاوت‌هاست. در خصوص مالکیت، آیا مالکیت خصوصی در اسلام وجود دارد؟ بله. دوباره آیا مالکیت عمومی هم در اسلام وجود دارد؟ باز هم فقها می‌گویند بله. اولاً همین جا بگوییم ما که از مالکیت صحبت می‌کنیم، آیا در علم اقتصاد آن‌ها هم از آن صحبت می‌شود یا خیر؟ اگر نظرگاه اسلامی در خصوص مالکیت وجود داشته باشد آیا می‌تواند مبدأ علم دیگری شود یا نه؟ سرمایه‌داری بر همین مبنا اظهار نظر کرده و علم خودش را ساخته، مارکس هم همین طور. پس اگر ما در مورد مالکیت در اسلام صحبت کنیم حداقل امکان شکل‌گیری یک علم وجود دارد. دوم اینکه آیا ما با سرمایه‌داری و مارکسیستی تفاوت مرعا و منظری داریم؟ باید توجه داشته باشیم این اضافه شدن اشخاص به افراد که تعریف اجمالی مالکیت است، این ترکیب اضافی چه نوع ترکیبی است؟ این مال من است، همان معنایی را می‌دهد که در سرمایه‌داری می‌دهد یا اینکه تفاوت‌هایی دارد؟ به نظر می‌رسد در اندیشه شیعه «المال مال الله» مال، مال خداست. انسان در این تعریف چه جایگاهی دارد؟ جایگاه امانتدار. زمانی که شما این‌گونه نگاه کنید یعنی جانشین مالک اصلی هستید آیا می‌توانید بر خلاف او (مالک اصلی) عمل کنید یا باید منتظر باشید تا ببینید مالک اصلی چه گفته است؟ اگر من به عنوان مثال یک ماشینی را در اختیار شما قرار دهم آیا می‌توانید بر خلاف خواسته من از آن استفاده کنید؟ می گویید خیر، چون شما مالک خودرو نیستید. بنابراین آیا شما می‌توانید بر خلاف خواسته خدا در مالی تصرف کنید و هر کاری که خواستید با آن انجام دهید؟ در یک دیدگاه منقطع از وحی و الوهیت و ربوبیت و وحدانیت الهی شما می‌گویید این مال، مال شماست یا تماماً مال خود شماست؟ به تقریر حاد دارم اشاره می‌کنم. ولی زمانی که شریعت دست و بال شما را می‌بندد و می‌گوید مالکیت و خرج کردن مال اصولی دارد، این یک تفاوت بنیادین می‌شود.

سؤال دوم آیا مالکیت‌هایی که در دوران رسول خدا وجود داشت با الآن یکی بود؟ باز هم پاسخ می‌شود نه. به عنصر ماشین می‌رسیم؛ در آن زمان فعالیت‌ها و ابزار تولید، ابزارهایی بسیار ساده بودند ولی در این دوران ما شاهد تکنیک هستیم که دارند روز به روز کار بیشتری را برای کسی که مالک آن‌هاست پس انداز می‌کنند. بنابراین ما نمی‌توانیم بگوییم این ماشین‌ها زاییده هوش فردی یکی هستند، بلکه عالمان مختلف تلاش کردند و این علوم را گردآوردند و در یک لحظه به ذهن کسی می‌رسد که اگر از فلان مسئله این‌گونه استفاده کند می‌تواند چنین بهره‌برداری بکند. بنابراین خود عنصر مالکیت ماشین در دنیای سرمایه‌داری یا به طور خلاصه مالکیت سرمایه، عنصری است که سابقه‌اش با گذشته تفاوت می‌کند و باید حداقل در مورد مالکیت آن تأمل کنیم. این خودش می‌شود موضوع دیگری برای اقتصاد اسلامی که آیا مالکیت سرمایه نیز همان حکمی را در اسلام دارد که مالکیت زمین در حدی که شما می‌توانستید آن را آباد کنید، دارد؟

◆ اگر این مدعا که صرفاً ۲۰ حکم انشایی در خصوص اقتصاد اسلامی وجود دارد را قبول کنیم آیا با این ۲۰ حکم انشایی نمی‌توان نظریه پردازی و تولید نظریه کرد؟

به تعداد گزاره‌ها نیست. بعضی از همین اصول عملیه‌ای که هستند مبتنی بر یک روایت است. یعنی حاصل فکر کردن در مورد یک گزاره تبدیل به یک اصل علمی شده و علم فقه شده است. بنابراین اگر یک گزاره مادر وجود داشته باشد و شما در مورد آن تأمل کنید احتمال دارد که تبدیل به علم دیگری شود. وقتی در اصول فقه وجود دارد چرا در اقتصاد اسلامی وجود نداشته باشد. ایشان می‌گوید انشایی است، انشایی یعنی شما یک امر را می‌خواهید، این می‌شود انشایی. آیا اوامر و نواهی ای که در اسلام وجود دارد در حوزه اقتصاد فقط ۲۰ عدد هستند؟ احتمالاً منظور ایشان این بوده است ما در حوزه اقتصاد اصطلاحی به اسم تأسیسی و امضایی داریم. احتمالاً بحث ایشان این است که موارد و نهادها و قواعد و عقودی که توسط شارع تأسیس شده‌اند، ممکن است ۲۰-۱۰ باشند، ولی اوامر و نواهی ای که بیشتر است. پژوهشکده امام خمینی ۲۰ سال قبل کتاب آیات الاحکام اقتصادی را منتشر کرده است که کلش ناظر بر امر است. اگر شما بخواهید جامع‌تر نگاه کنید و قرآن را به عنوان یک مجموعه واحد و دستورالعملی برای زندگی در نظر بگیرید ، بسیاری از دستورات آن، دستورات اقتصادی هستند. همین آیه «الهکم التکاثر» را بسیاری برداشت اخلاقی می‌کنند و برداشت اقتصادی از آن نمی‌کنند درحالی که دارد در مورد جهت‌گیری یک نظام صحبت می‌کند.

تیشه‌های ریشه‌ها (۱)

annotation@qudsonline.ir
پروفسور حمیدرضا یوسفی

خدمت و خیانت آسیب‌شناسی در نظام علمی ایران

پروفسور حمیدرضا یوسفی، استاد تاریخ تفکر و روان‌شناسی تعامل در دانشگاه پُتسدام و پژوهشگر فلسفه میان‌فرهنگی در مقاله‌ای اختصاصی که در اختیار روزنامه قدس قرار داده، به آسیب‌شناسی نظام دانش و اندیشه در ایران پرداخته است. سرویس اندیشه، این مقاله را در ۱۰ شماره متوالی پیش رو منتشر خواهد کرد. بخش اول این مقاله را با هم می‌خوانیم.

بازنمود موضوع

دانشگاه به عنوان پیشانی علمی و نماد روشن ارزش‌ها، هنجارها و سنت‌های کشور نقش مهمی در تبیین و آسیب‌شناسی امور جامعه دارد. از آنجایی که رفتار و عملکرد اهل دانش موجب الگوبرداری و هنجاری شدن در جامعه می‌شود، باید این رفتارها و عملکردها پیوسته مورد آسیب‌شناسی سیستمی قرار گیرند. با این عمل می‌توان نه تنها به بهداشت علمی کشور و جلوگیری از فساد به‌عنوان تیشه‌های ریشه‌های دانش کمک کرد، بلکه می‌توان چالش‌های ممکن را به فرصتی برای به‌کارگیری هر چه بهتر استعدادها در پیشبرد اهداف کشور تبدیل نمود. شرایط کنونی نشان می‌دهد تاکنون چنین آسیب‌شناسی صورت نگرفته است.

تربیت نیروی انسانی از راه آموزش، تولید دانش از طریق پژوهش و ارتباط با محیط بیرونی از جمله وظایف مراکز علمی است. با نگرش سیستمی می‌توان پی برد دگرگونی‌های بیرونی سازمان‌ها بر کارکردها و ساختار درونی آن سازمان اثر دارد. شناخت دانشگاه‌ها اساساً باید با رویکردی سیستمی و در بطن جامعه صورت پذیرد و رفع مشکلات آموزشی و پژوهشی در دانشگاه بدون عوامل پیرامونی آن امکان‌پذیر نیست. چنان‌که عوامل بنیادی چون مشکلات نظام آموزشی پیش از دانشگاه، مسائل فرهنگی و اجتماعی و باورهای شکل گرفته در جامعه، تأثیر نگرش‌های غالب بر فضای علمی و غیرعلمی، از جمله اموری هستند که بر اداره امور مراکز علمی مؤثر هستند. به این ترتیب باید دنبال راه‌هایی بود که می‌توانند معضلات اجتماعی و غیراجتماعی افکار و محیط پیرامون ما را با راهکارهای کارا و پویا متحول سازند و در مقابل انحرافات و مشکلات مخرب واکسینه کنند. یکی از ساز و کارهای بنیادین برای واکسینه کردن فرهنگ و سنت‌های یک کشور و رسیدن به شاهراه‌های موفقیت فردی و جمعی، آسیب‌شناسی است که در زیر به آن می‌پردازم.

تعریف آسیب‌شناسی

آسیب در لغت فارسی به معانی ضربه، زیان، آفت، رنج، مشقت، بلا و امثال آن به کار رفته است. آسیب‌شناسی ارابه تصحیح‌کننده و حرکت‌دهنده علوم است و حکم مادر آن‌ها را دارد. به این معنا که هیچ علومی نمی‌تواند بدون آسیب‌شناسی دوام بیاورد و هیچ جامعه‌ای را نمی‌توان بدون آسیب‌شناسی مدیریت کرد. آسیب‌شناسی مجموعه عظیم سبب‌شناسی، جریان‌شناسی، بحران‌شناسی، تعامل‌شناسی، رفتارشناسی و تفکرشناسی را دربرمی‌گیرد. این زیرمجموعه‌ها در کانون آسیب‌شناسی نوع تفکر یا تفکرات حاکم در جامعه و نهادهای اجتماعی، سیاسی، علمی و عملکردهای آن‌ها اعم از دلایل بروز کم‌کاری، بدکاری، بی‌انگیزگی، ازخودبیگانگی، سستی هویتی و بسیاری از کژی‌ها و کاستی‌های مخرب دیگر که منجر به اشکال مختلف بحران می‌شوند را مطالعه می‌کند. با آسیب‌شناسی می‌توان موارد و دلایل ناکارآمدی را تجزیه و تحلیل کرد و علل و عوامل اختلالات شرایط محیطی، روحیات فردی و برخوردهای جمعی را مورد بررسی سیستمی قرار داد. آسیب‌شناسی کمک می‌کند مرداب‌ها و باتلاق‌های پنهان جامعه را کشف کنیم و ریشه‌های آن‌ها را با روش‌های عقلی بخشکانیم.

آسیب‌شناسی راهکارمحور به فرد و جامعه عزت می‌بخشد، ایجاد انگیزه و سختکوشی می‌کند، عشق مضاعف می‌آفریند و افراد جامعه را مسئولیت‌پذیرتر می‌کند. اگر دنبال زندگی در یک جامعه مترقی و موفق هستیم، باید امور را به طور مستمر از صفر تا صد مورد آسیب‌شناسی قرار دهیم. آسیب‌شناسی تفکر مدیریتی ایجاد می‌کند و تقویت سیستمی و سیستماتیک جامعه را به‌همراه دارد. آسیب‌شناسی سبب تثبیت تفکر کاربردی و مبتنی بر بینش و روش می‌شود و از بروز بحران و حادثه جلوگیری می‌کند. جامعه‌ای که آسیب‌شناسی در آن تبدیل به یک فرایند مداوم و عادی شده را می‌توان جامعه‌ای پیشرو و رو به موفقیت نامید. با تحول برآمده از آسیب‌شناسی نظام آموزشی و نهادهای اجتماعی، امکان رشد و شکوفایی برای اعضای جامعه و رفاه جمعی فراهم می‌شود. آسیب‌شناسی را می‌توان به سه دسته تقسیم کرد که عبارت‌اند از:

آسیب‌شناسی کاذب

به روشی از آسیب‌شناسی گفته می‌شود که مبانی آن بر اساس نظریات شخصی فرد پژوهشگر چینش، بررسی و تحلیل می‌شود. در چنین حالتی، فرد پژوهشگر پاسخ پرسش‌های کمی و کیفی مطلب مورد پژوهش را با نگاره‌ها و برداشت‌های کلی و جزئی خود، هم پاسخ می‌دهد و هم به آن عمومیت می‌بخشد؛ به طوری که خواننده یا مخاطب بدون آنکه از چگونگی روش آسیب‌شناسی اطلاعی داشته باشد به این استنباط می‌رسد که این آسیب‌شناسی پژوهشگر مبتنی بر یک نظرسنجی منظم صورت گرفته است. طبیعی است این آسیب‌شناسی کاذب، ذهن مخاطب یا خواننده را گمراه کرده و او را دچار یک پیش‌داوری می‌کند که می‌تواند خلاقیت و راهکارجویی او را تحت تأثیر مستقیم قرار دهد. این آسیب‌شناسی کاذب یکی از روش‌های متداول در جوامعی است که برداشت درستی در آن از تحقیق و تفکر پژوهش‌گرایانه برای بهبودبخشی به روابط نهادهای اجتماعی و غیر اجتماعی وجود ندارد. بنابراین نخستین گام پژوهشگر، آسیب‌شناسی چنین آسیب‌شناسی‌هایی‌است.

ادامه دارد...

اهدای خون سالم
اهدای زندگی

آگهی تغییرات شرکت تولیدی و صنعتی چدن خراسان شرکت سهامی خاص به شماره ثبت ۲۶۴۱ و شناسه ملی ۱۰۳۸۰۱۸۱۵۹۷

به استناد صورتجلسه مجمع عمومی عادی مورخ ۱۳۹۹،۰۴،۲۴ تصمیمات ذیل اتخاذ شد : - اعضاء هیئت مدیره به قرار ذیل برای مدت دو سال انتخاب گردیدند: شرکت پایور پلاستیک توس به شماره ملی ۱۰۳۸۰۲۹۰۳۰۱ و شرکت تولیدی و صنعتی تکلان طوس به شماره ملی ۱۰۳۸۰۲۰۰۶۸۹ و شرکت تولیدی و صنعتی بایا طوس به شماره ملی ۱۰۳۸۰۲۴۱۱۱۰

اداره کل ثبت اسناد و املاک استان خراسان رضوی اداره ثبت شرکت‌ها و موسسات غیرتجاری مشهد (۱۰۰۷۵۱۲)

۴۰۹۹۰۷۳۶۲

آگهي تجديد مناقصه شماره ۹۹/۳۹
(یک مرحله ای از طریق ارزیابی کیفی)

شرکت مخابرات ایران - منطقه فارس در نظر دارد نسبت به عملیات اجرای پروژه حفاری و کابل کشی شبکه کابل و فیبر نوری شهرک صدرا و شهرک گلستان بر اساس مشخصات موجود در اسناد از طریق مناقصه عمومی اقدام نماید.

لذا از کلیه اشخاص حقوقی واجد شرایط دعوت بعمل مي آید.

متقاضیان جهت کسب اطلاعات بیشتر به آدرس های WWW.TCI.IR و FARS.TCI .IR مراجعه نمایند.

روابط عمومی مخابرات منطقه فارس

۴۰۹۹۰۷۲۸۵

«تجدید آگهی مزایده عمومی»

شهرداری کرکوند به استناد مجوز شماره ۹۸/۲۵۵ مورخ ۹۸/۹/۱۹ شورای محترم اسلامی در نظر دارد دو واحد سوئیت آپارتمان واقع در مشهد، خیابان امام رضا ۳۱ را از طریق آگهی مزایده عمومی به فروش برساند. لذا از کلیه متقاضیان دعوت می‌گردد جهت بازدید از اموال ذکر شده و تحویل پیشنهادات تا پایان وقت اداری تا مورخ ۹۹/۷/۲۴ به دبیرخانه شهرداری مراجعه نمایند.

(هزینه آگهی بر عهده برنده مزایده می‌باشد.)

آدرس: شهرستان مبارکه، شهر کرکوند، شهرداری کرکوند

تلفکس: ۰۳۱۵۲۳۸۲۶۲۶

شناسه آگهی: ۹۹۶۳۲۷

شهردار کرکوند- محمود کفعمی

۴۰۹۹۰۷۰۵۶

آگهی آراء هیئت حل اختلاف موضوع ماده یک قانون تعیین تکلیف وضعیت ثبتی اراضی و ساختمان های فاقد سند رسمی

در اجرای ماده ۳ قانون و ماده ۱۳ آئین نامه اجرایی قانون یاد شده اسامی افرادی که اسناد عادی یا رسمی آنان در هیئت مستقر در اداره ثبت اسناد و املاک شیروان رسیدگی و تایید قرار گرفته جهت اطلاع در دو نوبت به فاصله ۱۵ روز در دو نشریه آگهی های ثبتی (کثیر الانتشار و محلی) بشرح ذیل آگهی می گردد.

۱-برابر رأی شماره ۱۳۹۹۶۰۳۰۷۱۱۴۰۰۱۲۷۳آقای جلیل سعادتیار فرزند علی در ششدانگ یک باب ساختمان به مساحت ۸۳ متر مربع قسمتی از پلاک شماره ۶۱۵۵فرعی از۱۳ اصلی باغات وحومه خریداری از مالک رسمی خانم صغری هنرمند

۲-برابر رأی شماره۱۳۹۹۶۰۳۰۷۱۱۴۰۰۱۱۹۴آقای رضاحسینی فرزند براتعلی درششدانگ یک باب منزل مسکونی به مساحت۶۹/۱۵ متر مربع پلاک ۳۷۲اصلی قطعه یک شیروان خریداری از مالک رسمی خانم زهرا نگهبان

به این وسیله به فروشندگان و مالکین مشاعی و اشخاص ذینفع در آرای اعلام شده ابلاغ می گردد چنانچه اعتراضی دارند باید از انتشار آگهی و در روستاها از تاریخ الصاق در محل تا دو ماه اعتراض خود را به اداره ثبت محل وقوع ملک تسلیم و رسید اخذ نمایند. معترضین باید ظرف یک ماه از تاریخ تسلیم اعتراض مبادرت به تقدیم دادخواست به دادگاه عمومی محل نمایند و گواهی تقدیم دادخواست به اداره ثبت محل تحویل دهند. در صورتی که اعتراض در مهلت قانونی واصل نگردد یا معترض گواهی تقدیم دادخواست به دادگاه عمومی محل ارائه ننماید اداره ثبت مبادرت به صدور سند خواهد نمود .ضمنا صدور سند مالکیت مانع از مراجعه متضرر به دادگاه نخواهد بود. آ-۹۹۰۶۵۰۴

تاریخ انتشار نوبت اول: ۹۹/۰۶/۲۵

تاریخ انتشار نوبت دوم : ۹۹/۰۷/۱۲

اکبراقبالی

رئیس اداره ثبت اسناد و املاک شیروان

آگهی اصلاحی کلاسه اجرایی: ۹۶۰۳۲۱۱

در خصوص آگهی مزایده کلاسه فوق به شماره ۱۳۹۹۰۴۳۰۶۰۹۱۰۰۰۰۷۶ - ۹۹/۳/۲۴ شعبه اول اداره اجرای اسناد رسمی مشهد که به شماره: آ ۹۹۰۶۶۸۵ م الف۲۷۶ در آن روزنامه محترم در صفحه ۵ مورخ: ۳۰ شهریور ۱۳۹۹ به چاپ رسیده است به اطلاع می‌رساند با توجه به اشتباه این شعبه در اعلام شماره شناسنامه بدهکار در سطر سوم آگهی مقتضی است آگهی اصلاحی زیر منتشر گردد: «شماره شناسنامه آقای محمدحسین صلوا تی میبدی نام پدر: محمدجواد، ۹۷۹ صحیح است» که به اشتباه ۲۹۷۹ چاپ شده است. آ-۹۹۰۷۲۳۸

اداره اجرای اسناد رسمی مشهد مدیر اجرا شعبه اول اداره اجرای اسناد رسمی مشهد- احمد افشون پورسربندی

آگهی اصلاحی مزایده کلاسه اجرایی ۹۹۰۰۸۲۸

احتراماً پیرو آگهی منتشره شماره آ ۹۹۰۶۸۹۵ م الف ۲۹۴ مورخ ۵ مهر ۹۹ که در صفحه ۵ آن روزنامه چاپ شده است به اطلاع می‌رساند در سرفصل آگهی شماره کلاسه و در متن خط پنجم آگهی آن روزنامه محترم دچار اشتباه شده و شماره پلاک ثبتی فرعی را اشتباه چاپ کرده است تقاضای اصلاح موارد زیر را دارم.

مالکیت‌مدیون‌درشش‌دانگ‌پلاک‌ثبتی۷۹۵۴۵فرعی‌از۱۷۵اصلی‌وشماره‌کلاسه۹۹۰۰۸۲۸صحیح‌می‌باشد.آ۹۹۰۶۸۹۵

رئیس اداره اجرای ثبت مشهد- محمدرضا اجتهادی عرب

بدین وسیله به ورثه عبدالله عزتی خاکستر به شرح ذیل:

محمد عزتی نام پدر:عبدالله تاریخ تولد:۱۳۴۹/۰۵/۲۵ شماره ملی:۰۷۷۹۴۸۹۳۲۲ شماره شناسنامه:۹۲

رضا عزتی نام پدر:عبدالله تاریخ تولد:۱۳۵۵/۱۰/۱۰ شماره ملی:۰۷۷۸۵۴۸۵۲ شماره شناسنامه:۱۵۴۸۰

معصومه عزتی نام پدر:عبدالله تاریخ تولد:۱۳۵۹/۰۳/۱۰ شماره ملی:۰۷۷۹۵۲۵۲۸۰ شماره شناسنامه:۱۸۶

حجت عزتی نام پدر:عبدالله تاریخ تولد:۱۳۶۳/۰۱/۰۴ شماره ملی:۰۷۷۹۵۶۷۷۱۴ شماره شناسنامه:۷

علی عزتی نام پدر:عبدالله تاریخ تولد:۱۳۵۳/۰۷/۲۰ شماره ملی:۰۷۷۸۶۵۳۸۴۶ شماره شناسنامه:۳۷۵

جهت وصول موضوعات لازم الجرا:۱۳۱۸۸۶۳۶۴ ریال(صدوسی و یک میلیون و هشتصد و هشتاد و شش هزار و سیصد و شصت و چهار ریال)شرح:مبلغ ۵۰۰۰۰ ریال بر اساس شاخص ۹۸ به روز شد به استناد مهریه مندرج در- سند ازدواج :شماره سند:۵۷۱۹ تاریخ سند:۱۳۵۳/۰۹/۱۳ دفترخانه صادرکننده :دفترخانه ازدواج شماره ۱۸ شهر درگز استان خراسان رضوی علیه شما اجرائیه صادر نموده و پرونده اجرائی به کلاسه ۹۹۰۰۱۵۴ دراین اداره تشکیل شده و طبق گزارش مورخ ۱۳۹۹/۰۶/۱۹ مامور محل اقامت شما به شرح متن سند شناخته نشده لذا بنا به تقاضای بستانکار طبق ماده ۱۸ آئین نامه اجرا مفاد اجرائیه فقط یک مرتبه در یکی از روزنامه های کثیر الانتشار محلی آگهی می شود و چنانچه ظرف مدت ده روز از تاریخ این آگهی که روز ابلاغ محسوب می گردد نسبت به پرداخت بدهی خود اقدام ننمایید عملیات اجرائی جریان خواهد یافت. آ-۹۹۰۷۳۶۸

مسئول واحد اجرای اسناد رسمی درگز - ناصر حسن زاده

آگهی مزایده مال غیرمنقول پرونده کلاسه ۹۶۰۴۹۷۲

به موجب پرونده اجرایی کلاسه ۹۶۰۴۹۷۲ مطروحه شعبه دوم اجرای ثبت مشهد خانم حوریه محمدزاده نام پدر: حسین باستناد سند ازدواج شماره ۵۴۳۴۲- ۱۳۹۲/۰۶/۱۴ دفترخانه ازدواج شماره ۹۷ شهر مشهد استان خراسان رضوی جهت وصول مهریه به تعداد ۱۱۴ عدد سکه طلای تمام بهار آزادی علیه آقای امیر پیروز نام پدر: غلام رضا به ش ملی ۰۹۳۴۶۱۴۱۳۱ اجرائیه‌ای به کلاسه فوق صادر که پس از ابلاغ اجراییه در مورخ ۱۳۹۶/۸/۱۰ حسب درخواست بستانکار وارده به شماره ۲۱۸۱۶- ۱۳۹۶/۱۰/۱۱ شش دانگ اعیان پلاک ثبتی ۱۷۴۵۴ فرعی از ۵ اصلی بخش ۹ مشهد ملکی مدیون بازداشت که برابر گزارش کارشناس رسمی دادگستری وارده بشماره ۷۲۱۴- ۱۳۹۹/۰۵/۲۹ پلاک ثبتی فوق واقع در مشهد سناباد ۵۱ پلاک ۲۶ طبقه اول شمالی بازدید و معاینه محلی به عمل آمد و نتیجه ارزیابی بدین شرح میباشد:

ساختمان سه طبقه ۵ واحدی مسکونی (همکف یک واحد و در هر طبقه دو واحد) سازه از نوع اسکلت فلزی با نمای آجر سفال پنجره‌ها آلومینیوم پارکینگ اشتراکی به مساحت ۶۹/۶ مترمربع و... که آپارتمان مورد نظر دارای زیربنای ۹۸/۵۵ مترمربع دوخوابه آشپزخانه اپن کابینت فلزی شیرآلات اهرمی کف سرامیک و موکت پوشش سقف و دیوارها نقاشی و کاغذ دیواری آیفون تصویری سیستم سرمایش کولر آبی و گرمایش بخاری گازی و شومینه با یکسری انشعابات سه گانه منصوبه و... با قدمت حدود ۵ سال ساخت.

متصرف ملک: طبق اعلام متصرف ملک در حال حاضر آقای سیدمهدی رضایی که خود را خریدار آپارتمان معرفی نمود، می‌باشد پیرو نامه شماره ۱۳۹۹۰۴۹۰۶۰۹۲۰۰۷۶۸۵ - ۱۳۹۹/۰۴/۱۱ ورود به ملک با حضور مأمور نیروی انتظامی و قفل ساز در تاریخ ۱۳۹۹/۰۴/۲۱ صورت پذیرفت

تطبیق حدود ثبتی: حدود ثبتی ملک بر اساس تصویر مدارک ارائه شده (تصویر سند و پایانکار) و گزارش قبلی کارشناسی بررسی شد که با محل مورد بازدید مطابقت دارد.

برابرنامه دف

کتاب «گفتمان‌های تفسیری شیعه در کوفه» منتشر شد معارف: «گفتمان‌های تفسیری شیعه در کوفه» عنوان کتابی است که به تازگی از سوی بنیاد پژوهش‌های اسلامی آستان قدس رضوی منتشر شده و تاریخ تحلیلی تفسیر شیعه را در یکی از بسترهای مهم تاریخی یعنی مقطع زمانی دو قرن نخست هجری بررسی کرده است. این اثر که توسط مریم ولایتی کبابیان، عضو هیئت‌علمی دانشگاه قرآن و حدیث تألیف شده، در پنج فصل به موضوعاتی همچون، رویکردهای موجود به تاریخ تفسیر، جغرافیای کوفه و وضعیت تشیع و تفسیر در آن، پدیداری و شکل‌گیری تفسیر شیعه در کوفه، شکوفایی و تثبیت شیعه در کوفه و... می‌پردازد.

تجربه‌نگاری کانون‌های فرهنگی‌هنری برگزیده مساجد در نخستین رویداد ملی «فهما» (۶)

موکب به موکب تا کنار گنبد سیدالشهدا علیه‌السلام سرود خواندیم

معارف/ مریم احمدی‌شیروان | در آستانه اربعین حسینی و در ادامه سلسله مطالبی که در همین صفحه با موضوع تجربه‌نگاری کانون‌های فرهنگی هنری برگزیده مساجد منتشر شده است، نوبت به کانون فرهنگی‌هنری صاحب‌الزمان(عج) در استان یزد می‌رسد. کانونی که در مسجد صاحب‌الزمان(عج) فعالیت می‌کند و در محله رحمت‌آباد شهر حمیدیا از توابع بخش مرکزی شهرستان یزد واقع شده است. این کانون در رشته بزرگداشت اربعین‌حسینی، در نخستین رویداد ملی «فهما» برگزیده شده و آنچه در زیر می‌خوانید بخشی از گفت‌وگوی ما با ابوالفضل کرمانی‌نسب، مدیر این کانون است.

گروه سرود بین‌المللی

کرمانی‌نسب در توضیح فعالیت کانون فرهنگی‌هنری صاحب‌الزمان(عج) می‌گوید: تمام برنامه‌های فرهنگی، جلسات و کلاس‌های این کانون در مسجد صاحب‌الزمان(عج) رحمت‌آباد یزد برگزار و سعی می‌شود در اردوهای تفریحی و زیارتی و برنامه‌های فرهنگی برای نوجوانان، مورد توجه بیشتری قرار گیرد. یکی از اثرگذارترین این اقدام‌ها، راه‌اندازی و پیگیری گروه سرود عاشقان‌ولایت بود.

این فعال فرهنگی به تأکید مقام معظم رهبری درباره تشکیل گروه سرود اثرگذار و خوش مضمون اشاره کرده و خاطرنشان می‌کند: گروه سرود عاشقان‌ولایت سابقه‌ای بیش از ۳۰ سال داشت، اما به دلایلی فعالیت آن متوقف شده بود. پس از تأکیدات رهبری، این کانون فعالیت گروه سرود خود را با حدود ۱۸۰ عضو جدید از سر گرفت. اعضایی که بیشتر آن‌ها جزو نخبگان و شاگردان ممتاز مدارس هستند. با رسالتی که از ابتدا در حوزه سرود برای خود می‌دانستیم، توانستیم علاوه بر داخل کشور، در حوزه بین‌الملل نیز کارهایی تولید کرده و در سطح ملی و بین‌المللی خوش بدرخشیم. تولیدات ما با استقبال بسیار زیاد مردم کشور عراق و دیگر مسلمانان روبه‌رو شد و مورد تشویق بسیاری از بزرگان دینی، فرهنگی و سیاسی نیز قرار گرفت.

وی یادآور می‌شود: کاری نیز برای شبکه جهانی الکوثر تولید کردیم که با استقبال مخاطبان به ویژه مخاطبان خارج از کشور مواجه شد. آثار گروه سرود عاشقان‌ولایت نیز از شبکه‌های مختلف سراسری بارها پخش شده است، اما از آنجایی که در منطقه ما سرود بزرگسالان وجود نداشت و مشکلات دیگر این حوزه، بر آن شدیم برای کودکان و نوجوانانی که به سن جوانی می‌رسند طرحی بیندیشیم تا بتوانیم آن‌ها را در مسجد حفظ کرده و از ظرفیت آنان استفاده کنیم. از آنجایی که مجموعه مسجدمحور بود، تصمیم گرفتیم با همان ظرفیت وارد فضای کانون فرهنگی‌هنری شویم.

حالا همان بچه‌هایی که در این چند سال در حوزه‌های مختلف هنری تربیت کرده بودیم، دیگر فقط در گروه سرود فعالیت نمی‌کردند و در بخش‌های مختلفی مانند شعر، عکاسی، فیلم‌برداری و... تربیت شده و به کار گرفته شدند.

بـــرش

بچه‌ها موکب به موکب ایستاده و سرود می‌خواندند تا به کربلا رسیدیم و با همان خستگی موفق شدیم شب اربعین سال گذشته به صورت زنده از کنار گنبد امام حسین(ع) اجرا داشته باشیم

تربیت نیرو برای ایجاد کانون فرهنگی‌هنری‌تراز اسلامی

مدیر کانون فرهنگی‌هنری صاحب‌الزمان(عج) یزد اظهار می‌کند: با تلاش و ممارست توانستیم قسمت‌های مختلف مسجد را برای بهره بردن بیشتر در فرهنگ و هنر آماده کنیم. بچه‌ها هر کدام قسمتی را دست گرفتند. سعی کردیم کانون تراز به وجود بیاوریم؛ زیرا در حوزه‌های مختلف هنری نیرو تربیت کرده بودیم. با مسجدمحوری توانستیم کارها و اقدام‌های فاخری تولید کنیم که یکی از این اقدام‌ها در حوزه شعر بود.

وی تشریح می‌کند: توفیق داشتیم به عنوان یکی از نمایندگان سرود ایران به لبنان رفته و با مربیان، مساجد و ظرفیت کارهایی که در مساجد انجام می‌دهند، آشنا شویم. هر چه بیشتر در این حوزه‌ها وارد شدیم به ظرفیت بین‌الملل بیشتر پی برده و علاقه‌مند بودیم آن را عمق ببخشیم. کرمانی‌نسب ادامه می‌دهد: در این راه ظرفیت بزرگ اربعین، حرکت جهانی آن و حضور مسلمانان از تمام دنیا با زبان‌ها، فرهنگ‌ها، گویش‌ها و لهجه‌های مختلف نیز به کمک آمد. دانشگاه صدا و سیما تهران، گروه ما را به عنوان نماینده سرود ایران برای شرکت در زیارت اربعین سال گذشته معرفی و اعزام کرد. در ابتدا به دلیل کم‌سن و سال بودن اعضای گروه سرود و سختی‌های پیاده‌روی، برای شروع تردید داشتیم، اما با کمک اهل‌بیت(ع) این کار شروع شد و به نتیجه رسید.

این فعال مسجدی توضیح می‌دهد: با ۱۵ نفر کار را شروع کرده و وارد مسیر پیاده‌روی اربعین شدیم. مسیری که گذر از آن حدود سه روز زمان می‌برد ، حدود ۱۰ روز طول کشید تا به پایان برسد؛ زیرا بچه‌ها موکب به موکب ایستاده و سرود می‌خواندند. کارهایی نیز به زبان عربی و انگلیسی آماده کرده بودیم که در موکب‌هایی آن‌ها را ارائه می‌کردیم تا به کربلا رسیدیم. با همان خستگی ناشی از پیاده‌روی و اجرای مداوم سرود، گروه موفق شد شب اربعین سال گذشته به صورت زنده از کنار گنبد امام‌حسین(ع) اجرا داشته باشد.

مسجد؛ مهم‌ترین بستر تربیت کودکان و نوجوانان

وی به اقدام‌های فرهنگی انجام شده در این کانون نیز اشاره کرده و عنوان می‌کند: یکی از ظرفیت‌های داخلی مسجد این است که در آن تمام اقشار با هم در ارتباط بوده، از مشکلات هم آگاه هستند و به هم کمک می‌کنند. از زیباترین برکات کانون فرهنگی‌هنری می‌توان به اقدام محرم سال گذشته برای جمع‌آوری کمک‌هزینه سفر به کربلا اشاره کرد. با کمک خیران هزینه سفر پنج نفر تهیه شد، اما در مراسم قرعه‌کشی با عنایت امام‌حسین(ع) و کمک پیرغلامان اباعبدالله(ع) موفق شدیم تمام اعضای کانون که حدود ۴۰۰ نفر بودند را برای زیارت اربعین حسینی راهی کنیم و تعداد زیادی از جوان‌ها و نوجوان‌های محله کربلایی شدند؛ البته در آن سفر هم بزرگ‌ترها و خیران، موکبی در کربلای‌معلی به نام موکب شهدای رحمت‌آباد راه‌اندازی کرده و در آنجا اقداماتی مانند پذیرایی زائران، اسکان، کارهای فرهنگی و... انجام می‌دادند.

این فعال مسجدی به شرایط خاص اربعین امسال به دلیل بیماری کرونا اشاره کرده و بیان می‌کند: امسال که همه جاماندگان اربعین هستیم، در تلاشیم اقداماتی در داخل کشور برای پاسداشت اربعین انجام دهیم. به همین دلیل چند روز گذشته با حضور تمام افرادی که سال گذشته در پیاده‌روی اربعین شرکت داشتند و به دلیل تشکر از تلاش‌های شهید حاج قاسم‌سلیمانی، در مزار شهدای کرمان مراسم بزرگداشتی برگزار کردیم.

کرمانی‌نسب در پایان تأکید می‌کند: از بین ۴۰۰نفری که در کانون نام‌نویسی کرده‌اند، حدود ۱۰۰نوجوان فعال هستند و ۴۰ نفر از آن‌ها همیشه در مسجد حاضر بوده و حضور مؤثر دارند. هر نوجوان در مسجد مسئولیتی از اقامه گفتن، مهر پخش کردن، مدیریت کارگاه کار با چوب تا کارگاه صحافی قرآن، تعمیر مهر و... دارد. علاوه بر آن، در کانون سعی بر این است نگاهی در تمام زمینه‌های تربیتی و مهارتی داشته باشیم، به همین دلیل از ظرفیت آشپزخانه مسجد استفاده کرده و برای نوجوانان آموزش پخت غذای ایرانی را گذاشته‌ایم. برگزاری دوره‌های تخصصی نویسندگی، کارگردانی، موشن‌گرافی، تئاتر، مسابقات ورزشی، آموزش مداحی و نشست‌های کتاب‌خوانی نیز از دیگر برنامه‌های این کانون برای توانمندسازی نوجوانان است. در همه حال در نظر داریم بخشی از تربیت، کادرسازی و شبکه‌سازی، از کودکان و نوجوانان اتفاق بیفتد و آن‌ها جوانان و سازندگان فردای مسجد هستند.

یادداشت شفاهی

annotation@qudsonline.ir
حجت‌الاسلام ابراهیم بهاری

مراسم اربعین یک یادمان برای آزادی‌خواهان است

ایکنا: باید بدانیم زیارت چیست و چرا زیارت امام‌حسین(ع) در مواضع مختلف مورد توصیه قرار گرفته است. زیارت یعنی رفتن به دیدار بزرگی که غالباً کوچک‌تر چه از نظر سنی و چه شأن و جایگاه برای عرض ادب و سلام نزد او می‌رود و از کرامات آن بزرگ سخن گفته و جایگاه و خواسته‌های خویش را نیز بیان می‌کند؛ خواسته‌هایی که دو مطلب در آن‌ها جاری است: نخست آنکه هرگز از در این خانه دور نشوم و دوم اینکه این دیدار، آخرین دیدار من نباشد: «لا جَعَلَهُ اللهُ آخِرَ الْعَهْدِ مِنّی لِزِیارَتِکُمْ».

بنا بر نقل از پیامبر اکرم(ص) و امام صادق(ع) در منابعی همچون «کامل‌الزیارات» و «قتیل‌العبره» ملائکه و انبیای‌الهی، عبّاد، زهّاد و شهدا مأمور هستند هر شب جمعه هر جای عالم هستند و هر کاری دارند، رها کرده و خود را به کربلا برای زیارت امام‌حسین(ع) برسانند. همین‌طور مراسم اربعین یک یادمان برای تمام عالم و آزادی‌خواهان است که پیروزی حق بر باطل را در این روز متجلی می‌بینند؛ ظرفیت اربعین به عنوان نماد معرفی حضرت حجت(عج) باید جهانی شود.

امام صادق(ع) فرمودند: «هر کسی که از خانه برای زیارت امام‌حسین(ع) خارج می‌شود در هر قدمی که برمی‌دارد خدا یک گناه را از او پاک می‌کند و یک حسنه به او افزوده می‌شود. وقتی به حرم می‌رسد خطاب می‌شود همه گناهانت پاک شد و ۷۰ سال عمل صالح در پرونده تو نوشته شد، عملت را از نو شروع کن و بدان در زمره عباد و زهاد قرار گرفته‌ای». همچنین در روایت است که زیارت امام‌حسین(ع) با پای پیاده ثواب ۷۰حج را دارد.

عایشه، همسر پیامبر(ص) نقل می‌کند: روزی امام‌حسین(ع) در دامان نبی‌اکرم(ص) بود و حضرت با امام‌حسین(ع) بازی می‌کردند و او را می‌خندانند. به پیامبر(ص) گفتم: ای رسول خدا(ص) چقدر این طفل را دوست دارید؟ جواب دادند: چگونه او را دوست نداشته باشم و به او ابرازعلاقه نکنم در حالی که او میوه دل و نوردیده من است. امت من او را [مظلومانه] خواهند کشت و به همین دلیل هر که او را پس از وفاتش زیارت کند، خداوند ثواب یک حج و یک عمره، از حج‌ها و عمره‌های من را برای او می‌نویسد. گفتم: یک حج و عمره از حج و عمره شما ای رسول خدا؟ حضرت(ص) فرمودند: بلکه دو حج و عمره از حج‌ها و عمره‌هایم... این پرسش و پاسخ ادامه یافت تا ۹۹حج و عمره از حج‌ها و عمره‌های نبی‌اکرم(ص). عایشه می‌گوید: من سکوت کردم وگرنه پیامبر(ص) همچنان مشتاق افزودن بودند. از امام باقر(ع) روایت است که فرمودند: ثواب زیارت کربلا را نمی‌گویم، چون دیگر مردم به مکه و مدینه نمی‌روند.

زیارت برای هم‌سنخ شدن با ائمه‌معصوم(ع) است

زائران اهل‌بیت(ع) به تناسب شأن و جایگاه خود در پی کسب فضائل هستند؛ یکی دنیاطلب، دیگری آخرت‌خواه و فضیلت‌طلب؛ قاطبه شیعیان برای دنیا نیست که ائمه(ع) را دوست می‌دارند بلکه حب و عشق آن‌ها ریشه در معرفت دارد و اساساً یکی از اصول زیارت معرفت‌افزایی است که براساس آن زائر به ترک گناه روی می‌آورد و با آسیب‌شناسی اعمال و رفتار خویش درصدد رفع گناهان و رفتارهای اشتباه خود برمی‌آید تا رضایت امام و مولای خود را کسب کند. سجایای اخلاقی به واسطه زیارت اربعین در زائران متجلی می‌شود، مثل اهتمام به نماز اول وقت، راستگویی، پرهیز از غیبت، زیرا می‌بینند به زیارت کسی می‌رود که اسوه پاکی‌هاست. بارها دیده‌ایم که زائران امام‌حسین(ع) در مسیر پیاده‌روی اربعین و سه روز راهپیمایی، دگرگون می‌شوند.

زیارت برای کسب فضائل و هم‌سنخ شدن با ائمه‌معصوم(ع) است؛ زائر در مجموعه زیارت‌ها به ویژه زیارت اربعین تغییر کرده و متحول می‌شود. آثار و برکات این زیارت بسیار وسیع است به ویژه اینکه روح زیارت را در جوامع شیعی تزریق می‌کند و حتی غیرشیعیان و غیرمسلمانان را تهییج کرده و با خود همراه می‌کند. چنان که در اوج ناامنی‌های عراق ده‌ها میلیون نفر برای زیارت اباعبدالله‌الحسین(ع) رهسپار شدند.

هیئت موضوع قانون تکلیف وضعیت ثبتی اراضی وساختمانهای فاقد سند رسمی

آگهی موضوع ماده ۳ قانون و ماده ۱۳ آئین نامه قانون تعیین تکلیف وضعیت ثبتی واراضی و ساختمانهای فاقد سند رسمی برابر رای شماره ۱۳۹۹۶۰۳۰۸۰۰۱۰۰۱۳۳۶ مورخ ۱۳۹۹/۰۴/۳۰ هیئت اول/دوم موضوع قانون تعیین تکلیف وضعیت ثبتی اراضی و ساختمانهای فاقد سند رسمی مستقر در واحد ثبتی حوزه ثبت ملک بیرجند تصرفات مالکانه بلامعارض متقاضی آقای علم نورسید فرزند عباسعلی بشماره شناسنامه ۸۵۴ صادره از بیرجند وکدملی ۰۶۵۱۴۴۳۸۶۵ در ششدانگ یکباب منزل به مساحت ۱۲۵/۱ مترمربع قسمتی از پلاک ۱۳۹۶-اصلی واقع در خراسان جنوبی بخش دو حوزه ثبت ملک بیرجند از محل مالکیت طاهر مددی پور محرز گردیده است . لذا به منظور اطلاع عموم مراتب در دو نوبت به فاصله ۱۵ روز آگهی می شود در صورتی که اشخاص نسبت به صدور سند مالکیت متقاضی اعتراضی داشته باشند می توانند از تاریخ انتشار اولین آگهی به مدت دوماه اعتراض خود رابه این اداره تسلیم و پس از اخذ رسید،ظرف مدت یک ماه از تاریخ تسلیم اعتراض،دادخواست خود را به مراجع قضایی تقدیم نمایند. بدیهی است در صورت انقضای مدت مذکور وعدم وصول اعتراض طبق مقررات سند مالکیت صادر خواهد شد.آ-۹۹۰۶۵۶۷

تاریخ انتشار نوبت اول : ۱۳۹۹/۰۶/ ۲۷
تاریخ انتشار نوبت دوم : ۱۳۹۹/۰۷/ ۱۲
علی فضلی رئیس اداره ثبت اسناد و املاک بیرجند

در اجرای آگهی موضوع ماده ۳قانون تعیین تکلیف وضعیت ثبتی واراضی وساختمانهای فاقدسندرسمی وماده ۱۳ آئین نامه قانون تعیین تکلیف وضعیت ثبتی واراضی وساختمانهای فاقد سند رسمی مصوب۹۰/۹/۲۰– املاک واحدثبتی تربت جام به شرح ذیل آگهی می گردد .

۱- برابر رای شماره۱۳۹۹۶۰۳۰۶۰۰۷۰۰۰۹۵۲-۹۹/۶/۱۲ تصرفات مالکانه بلامعارض متقاضی بهرام بهرامی در ششدانگ ساختمان (مغازه) به مساحت ۲۴ مترمربع پلاک ۸فرعی از۷۷۹ اصلی مفروز و مجزی شده از واقع در بخش ۱۳ مشهد خریداری از مالکیت مشاعی خودش محرز گردیده است.

۲- برابر رای شماره ۱۳۹۹۶۰۳۰۶۰۰۷۰۰۰۹۴۹ -۹۹/۶/۱۲ تصرفات مالکانه بلامعارض متقاضی آقای غلام محمد جامی الاحمدی در یک باب منزل مسکونی به مساحت ۸۳،۶۵ مترمربع پلاک فرعی از باقیمانده ۹۷۴ اصلی مفروز و مجزی شده از واقع در بخش ۱۳ مشهد خریداری از مالک آقای محمد اعظم جامی الاحمدی محرز گردیده است

۳- برابر رای شماره ۱۳۹۸۶۰۳۰۶۰۰۷۰۰۰۹۴۷ -۹۹/۶/۱۲ تصرفات مالکانه بلامعارض متقاضی آقای امان اله واحدی راد یک باب منزل مسکونی به مساحت ۱۵۰ مترمربع پلاک ۷۱۶۷ فرعی از ۱۶۶اصلی مفروز و مجزی شده واقع درخراسان رضوی بخش ۱۳خریداری از مالکیت مشاعی خودش گردیده است.

۴- برابر رای شماره ۱۳۹۹۶۰۳۰۶۰۰۷۰۰۰۹۵۰-۹۹/۶/۱۲ تصرفات مالکانه بلامعارض متقاضی آقای غلام احمد چندی در یک باب ساختمان به مساحت ۳۱۶،۲۰ (۳۷،۲۰ مترمربع پلاک۲ فرعی از ۹۰۱ اصلی مقدار ۲۷۹ متر مربع از پلاک ۹۵۹ اصلی ۹۰۱ اصلی مفروز و مجزی شده واقع درخراسان رضوی بخش ۱۳ مشهد خریداری از مالک رسمی خواجه یحیی اسماعیل احمدی از سهم ارث رحیم اسماعیل احمدی محرز گردیده است.

۵- برابر رای شماره۱۳۹۹۶۰۳۰۶۰۰۷۰۰۰۷۷۹-۹۹/۰۵/۲۰ تصرفات مالکانه بلامعارض متقاضی آقایمحمد ناصر صفری جامی در یک باب ساختمان به مساحت ۱۵۱ متر مربع پلاک ۱۲ فرعی و باقیمانده ۹۶۲ و۸۷۳ اصلی مفروز و مجزی شده واقع در بخش ۱۳ مشهد خریداری از مالک رسمی آقای فقیر فیل اللهی محرز گردیده است

۶- برابر رای شماره۱۳۹۹۶۰۳۰۶۰۰۷۰۰۰۹۵۱- ۹۹/۶/۱۲ هیات تصرفات مالکانه بلامعارض متقاضی آقای رحمن منصوری کمانه دریک باب ساختمان مساحت ۷۰،۳۰ مترمربع از پلاک باقیمانده ۱۰۶۸ اصلی مفروز و مجزی واقع در بخش ۱۳ مشهد خریداری از مالک رسمی آقای عظیم قنبری وفیض محمد خدادادی جنگاهی محرز گردیده است.

۷- برابر رای شماره۱۳۹۹۶۰۳۰۶۰۰۷۰۰۱۰۱۱-۹۹/۶/۱۷ تصرفات مالکانه بلامعارض متقاضی آقای عزیز الله خوافی در یک باب گاراژ به مساحت ۵۱۲،۶۰ مترمربع پلاک ۶ فرعی از ۳اصلی مفروز و مجزی شده واقع دردر بخش ۱۳ مشهد خریداری از مالک رسمی محمدکریمی تیموری محرز گردیده است.

۸- برابر رای شماره۱۳۹۹۶۰۳۰۶۰۰۷۰۰۰۹۴۶-۹۹/۶/۱۲ تصرفات مالکانه بلامعارض متقاضی رضا امینی در ششدانگ یک باب منزل مساحت ۱۱۱،۳۰ متر مربع پلاک ۴فرعی از ۳ اصلی مفروز و مجزی شده واقع درخراسان رضوی بخش۱۳ مشهد خریداری از مالک رسمی آقای خلیل کریمی تیموری محرز گردیده است

۹- برابر رای شماره۱۳۹۹۶۰۳۰۶۰۰۷۰۰۰۹۴۵-۹۹/۶/۱۲ تصرفات مالکانه بلامعارض متقاضی سعید علیزاده در ششدانگ یک باب منزل به مساحت ۲۲۴ متر مربع پلاک ۴۷ فرعی از ۹۲۴ اصلی مفروز و مجزی شده واقع در در بخش ۱۳ مشهد خریداری از مالک رسمی آقایان محمدابراهیم لطفی احمدی عبدالحمید بهادری محرز گردیده است

۱۰- برابر رای شماره۱۳۹۹۶۰۳۰۶۰۰۷۰۰۰۹۴۲ -۹۹/ ۶/۱۲ تصرفات مالکانه بلامعارض متقاضی آقای جواد محمدی فرزند غلام علی بشماره شناسنامه ۳۵۰ صادره از در یک ششدانگ منزل به مساحت۱۵۱،۸۵ مترمربع پلاک۱۶۹۵ فرعی از۳ اصلی مفروز و مجزی شده واقع در خراسان رضوی بخش ۱۳ مشهد خریداری از مالک رسمی محمدخان کریمی تیموری (سهم الارث مصطفی کریمی تیموری) محرز گردیده است.

۱۱- برابر رای شماره۱۳۹۹۶۰۳۰۶۰۰۷۰۰۱۰۱۲-۹۹/۶/۱۷ تصرفات مالکانه بلامعارض متقاضی آقای علی اکبر گندمی محمود آبادی در ششدانگ منزل به مساحت ۴۶،۵۰ مترمربع پلاک۴ فرعی از۳اصلی اصلی مفروز و مجزی شده از پلاک واقع در خراسان رضوی بخش ۱۳ مشهد خریداری از مالک رسمی شهرداری محرز گردیده است

۱۲-برابر رای شماره ۱۳۹۹۶۰۳۰۶۰۰۷۰۰۱۰۱۴-۹۹/۶/۱۷تصرفات مالکانه بلامعارض متقاضی آقای عبدالقادرعزیزی در ششدانگ یک باب ساختمان مسکونی به مساحت ۸۶،۵۰مترمربع پلاک۵ فرعی از ۳ اصلی مفروز و مجزی شده از واقع در خراسان رضوی بخش ۱۳ مشهد خریداری از مالک رسمی آقای صیدمحمد ایرانی محرز گردیده است.

۱۳- برابر رای شماره ۱۳۹۹۶۰۳۰۶۰۰۷۰۰۱۰۱۸-۹۹/۶/۱۷تصرفات مالکانه بلامعارض متقاضی آقای عیسی طالب ارخودی در شدانگ یک باب منزل مسکونی به مساحت ۲۷۱،۸۰ مترمربع پلاک۵،۶۸۵۰فرعی از۳و۱۶۶ اصلی مفروز و مجزی شده واقع درخراسان رضوی بخش ۱۳ مشهد خریداری از مالک رسمی آقای نورمحمدیاری پورخلیلی هاو مشاعی خودش محرز گردیده است

۱۴- برابر رای شماره۱۳۹۹۶۰۳۰۶۰۰۷۰۰۱۰۱۵-۹۹/۶/۱۷تصرفات مالکانه بلامعارض متقاضی علی برج ثریا درششدانگ ساختمان مسکونی به مساحت ۱۴۵،۲۰مترمربع پلاک فرعی از۱۷۴،۱۷۳اصلی واقع درخراسان رضوی بخش ۱۳ مشهد خریداری از مالک رسمی محمدعمردوستخواه احمدی محرز گردیده است.

۱۵- برابر رای شماره ۱۳۹۹۶۰۳۰۶۰۰۷۰۰۱۰۲۰-۹۹/۶/۱۷تصرفات مالکانه بلامعارض متقاضی آقای حمزه سالاری ملودر ششدانگ منزل به مساحت ۱۰۴،۶۰مترمربع پلاک ۲۳۸۴فرعی از۳اصلی مفروز و مجزی شده از واقع در خراسان رضوی بخش ۱۳ مشهد خریداری از مالک رسمی خانم مریم میاوار محرز گردیده است

۱۶-برابر رای شماره ۱۳۹۹۶۰۳۰۶۰۰۷۰۰۱۰۱۶-۹۹/۶/۱۷تصرفات مالکانه بلامعارض متقاضی خانم کنیزرضاقربانی تازیک درقسمتی ازششدانگ منزل به مساحت ۷۵،۶مترمربع پلاک ۵فرعی۳ اصلی مفروز و مجزی شده از واقع درخراسان رضوی بخش ۱۳ مشهد خریداری از مالک رسمی خانم ماندگاریوسفی محرز گردیده است

۱۷- برابر رای شماره ۱۳۹۹۶۰۳۰۶۰۰۷۰۰۱۰۲۱-۹۹/۶/۱۷تصرفات مالکانه بلامعارض متقاضی خانم عصمت غول احمدی درقسمتی از سه دانگ مشاع ازششدانگ ساختمان به مساحت ۱۸۹،۴۰ مترمربع پلاک ۸۸۱فرعی مفروز و مجزی شده از واقع درخراسان رضوی بخش ۱۳ مشهد خریداری از مالک رسمی آقای یوسفعلی غول احمدی محرز گردیده است

۱۸- برابر رای شماره۱۳۹۹۶۰۳۰۶۰۰۷۰۰۱۰۲۲-۹۹/۶/۱۷تصرفات مالکانه بلامعارض متقاضی آقای تاج محمد قلعه کاهی نیل آبادی در سه دانگ مشاع ازششدانگ به مساحت ۱۸۹،۴۰مترمربع پلاک فرعی از۸۸۱اصلی مفروز و مجزی شده واقع درخراسان رضوی بخش ۱۳ مشهد خریداری از مالک رسمی آقای یوسفعلی غول احمدی محرز گردیده است

۱۹- برابر رای شماره۱۳۹۹۶۰۳۰۶۰۰۷۰۰۱۰۲۵-۹۹/۶/۱۷تصرفات مالکانه بلامعارض متقاضی سعیداسحقی ایل بیگی درسه دانگ مشاع از ششدانگ به مساحت ۲۶۳،۴۰متر مربع پلاک فرعی از۹۶۵اصلی مفروز و مجزی شده واقع درخراسان رضوی بخش ۱۳ مشهد خریداری از مالکیت مشاعی خودش محرز گردیده است.

۲۰- برابر رای شماره۱۳۹۹۶۰۳۰۶۰۰۷۰۰۱۰۲۴-۹۹/۶/۱۷تصرفات مالکانه بلامعارض متقاضی آقای محمداسحقی ایل بیگی در سه دانگ مشاع ازششدانگ منزل به مساحت ۲۶۳،۴۰ مترمربع پلاک فرعی از۹۶۵ اصلی مفروز و مجزی شده واقع در خراسان رضوی بخش ۱۳ مشهد خریداری از مالکیت مشاعی خودش محرز گردیده است

۲۱- برابر رای شماره۱۳۹۹۶۰۳۰۶۰۰۷۰۰۱۰۱۷-۹۹/۶/۱۷تصرفات مالکانه بلامعارض متقاضی آقای هاشم نادری درششدانگ زمین نیمه محصوربابنایه مساحت ۱۰۹،۵۰ مترمربع پلاک ۱ فرعی از۹۲۷اصلی مفروز و مجزی شده واقع در خراسان رضوی بخش ۱۳ مشهد خریداری از مالک رسمی گل افروزدلخواه احمدی محرز گردیده است

۲۲- برابر رای شماره ۱۳۹۹۶۰۳۰۶۰۰۷۰۰۱۰۲۶-۹۹/۶/۱۷تصرفات مالکانه بلامعارض متقاضی آقای جان محمدسمنگان تیموری درششدانگ ساختمان به مساحت ۳۳۰مترمربع پلاک ۴فرعی از۳اصلی مفروز و مجزی شده واقع در خراسان رضوی بخش ۱۳ مشهد خریداری از مالک رسمی خلیل کریمی تیموری محرز گردیده است

۲۳- برابر رای شماره۱۳۹۹۶۰۳۰۶۰۰۷۰۰۱۰۲۷-۹۹/۶/۱۷تصرفات مالکانه بلامعارض متقاضی ریحان کسرائی نژاد در ششدانگ منزل به مساحت ۲۰۷مربع پلاک۲۵فرعی۱۳۲۶اصلی مفروز و مجزی شده از واقع در خراسان رضوی بخش ۱۳ مشهد خریداری از مالک رسمی خانم اکرم شاه رحیمی مرادآباد محرز گردیده است

۲۴-برابررای شماره۱۳۹۹۶۰۳۰۶۰۰۷۰۰۱۰۲۸-۹۹/۶/۱۷تصرفات مالکانه بلامعارض متقاضی خانم طیبه میرزائی نژاددر ششدانگ یک باب منزل به مساحت ۱۳۰،۸۰ مترمربع پلاک ۴فرعی از۶۶۸اصلی ۹فرعی از۶۶۸اصلی مفروز و مجزی شده واقع در خراسان رضوی بخش ۱۳ مشهد خریداری از مالک رسمی مرادعلی بزدی ومشاعی خودش محرز گردیده است.

۲۵- برابر رای شماره۱۳۹۹۶۰۳۰۶۰۰۷۰۰۱۰۱۳-۹۹/۶/۱۷تصرفات مالکانه بلامعارض متقاضی اسماعیل فخرشاملودرششدانگ منزل مسکونی به مساحت ۵۰مترمربع پلاک ۴فرعی از ۳اصلی مفروز و مجزی شده واقع در خراسان رضوی بخش ۱۳ مشهد خریداری از مالک رسمی شهرداری محرز گردیده است.

۲۶- برابر رای شماره۱۳۹۹۶۰۳۰۶۰۰۷۰۰۱۱۵۵-۹۹/۶/۲۴تصرفات مالکانه بلامعارض متقاضی آقای محمدصلاحیخواه در ششدانگ یک باب منزل به مساحت ۱۳۴،۵ مترمربع پلاک ۳ فرعی از۷۵۲اصلی مفروز و مجزی شده واقع در خراسان رضوی بخش ۱۳ مشهد خریداری از مالک رسمی محمدصدیق فرهی محرز گردیده است.

۲۷-برابررای شماره۱۳۹۹۶۰۳۰۶۰۰۷۰۰۱۱۵۷-۹۹/۶/۲۴تصرفات مالکانه بلامعارض متقاضی آقای محمدسالارنژاددر ششدانگ یک باب منزل به مساحت ۳۹۶،۸۰ مترمربع پلاک ۹۸فرعی از۱۶۵ اصلی مفروز و مجزی شده از واقع در خراسان رضوی بخش ۱۳ مشهد خریداری از مالکیت مشاعی متقاضی و شیخی خوزان فرمحرز گردیده است

۲۸- برابر رای شماره ۱۳۹۹۶۰۳۰۶۰۰۷۰۰۱۱۶۱-۹۹/۶/۲۴ تصرفات مالکانه بلامعارض متقاضی محمد سالارنژاد درششدانگ یک باب منزل مسکونی به مساحت ۴۱۲،۲۰مترمربع پلاک۹۸فرعی از ۱۶۵اصلی مفروزو مجزی شده از واقع درخراسان رضوی بخش ۱۳ مشهد خریداری از مالکیت مشاعی و شیخی خوزان فر محرز گردیده است.

۲۹- برابر رای شماره ۱۳۹۹۶۰۳۰۶۰۰۷۰۰۱۱۶۵-۹۹/۶/۲۴ تصرفات مالکانه بلامعارض متقاضی اسکندرشهبازی درقسمتی ازششدانگ یک باب منزل مسکونی به مساحت ۳۶۰مترمربع پلاک شماره باقیمانده ۴فرعی از۳اصلی مفروزو مجزی شده ازواقع درخراسان رضوی بخش ۱۳ مشهد خریداری ازمالک رسمی خلیل کریمی تیموری محرز گردیده است.

۳۰- برابر رای شماره ۱۳۹۹۶۰۳۰۶۰۰۷۰۰۱۱۶۹-۹۹/۶/۲۴ تصرفات مالکانه بلامعارض متقاضی بلال عطیمی تلخت درششدانگ یک باب منزل به مساحت ۱۹۶،۳۰ مترمربع پلاک فرعی از ۹۸۱اصلی مفروزو مجزی شده از واقع درخراسان رضوی بخش ۱۳ مشهد خریداری از مالک رسمی غلامعلی درجائی احمدی محرز گردیده است.

۳۱- برابر رای شماره ۱۳۹۹۶۰۳۰۶۰۰۷۰۰۱۱۷۱-۹۹/۶/۲۴ تصرفات مالکانه بلامعارض متقاضی حامد رمضانی در یک باب منزل جمعا ۱۵۲،۶۰ مترمربع (مساحت ۱۱۸ مترمربع ازپلاک ۹۲۹ اصلی و مساحت ۳۴،۶۰ مترمربع از پلاک ۳فرعی (همان باقیمانده از ۹۴۵-اصلی) واقع درخراسان رضوی بخش ۱۳ مشهد خریداری از مالک رسمی ورثه ذبیح اله (طاهره وصدیقه و نیره و حمیده زبیده و عبدالمجید و محمد اعظم و عبدالستارو فریدون وعبدالحمید همگی جامی الاحمدی)و خواجه محمد جامی الاحمدی محرز گردیده است ۳۲-برابر رای شماره ۱۳۹۹۶۰۳۰۶۰۰۷۰۰۱۰۱۹-۹۹/۶/۱۷ تصرفات مالکانه بلامعارض متقاضی عبداله رنجبر درششدانگ یک باب منزل به مساحت ۴۳،۲۵مترمربع از پلاک شماره باقیمانده۱۶۷اصلی مفروزو مجزی شده از واقع درخراسان رضوی بخش ۱۳ مشهد خریداری از مالک رسمی شهرداری محرز گردیده است.۳۳-برابر رای شماره ۱۳۹۹۶۰۳۰۶۰۰۷۰۰۱۰۲۳-۹۹/۶/۱۸ تصرفات مالکانه بلامعارض متقاضی خانم فاطمه نوروزی ابدال آبادی درششدانگ یک باب منزل نیمه اسکلت به مساحت ۲۲۰مترمربع پلاک ۳۳۵۳ فرعی از۳اصلی مفروزو مجزی شده از واقع درخراسان رضوی

خبرهای مثبتی از منابع مسدودی دارم مهر: همتی، رئیس کل بانک‌مرکزی اعلام کرد: با افزایش نرخ ارز در چند هفته اخیر که در مورد دلایل آن به‌موقع توضیح خواهم داد، هجمه‌های سازمان‌یافته علیه بانک مرکزی آغاز شده است. وی افزود: این روزها پس از طرح مکانیسم ماشه، اخباری در مورد قطع کامل ارتباط نظام مالی ایران مطرح می‌شود. جدا از قابلیت عملیاتی داشتن و میزان تأثیر آن، تأثیر روانی آن در بازار ارز سایه افکنده در حالی که در مقابل، خبرهای مثبتی از منابع مسدودی دارم.

قیمت ناعادلانه «خودکفایی، تغییر الگوی کشت و ذخایر استراتژیک» را تحت‌تأثیر قرار می‌دهد

نرخ خرید تضمینی گندم قد می‌کشد؟

اقتصاد/ فرزانه‌غلامی | گندمکاران امسال هم به نرخ خرید تضمینی گندم معترض هستند و امیدوارند دولت صدای این اعتراض را بشنود و نرخ تأیید شده از سوی شورای اقتصاد، تعدیل شود!

صدای نارضایتی کشاورزان نسبت به نرخ اعلامی امسال و به طبع تورم سنگین حاکم بر نهاده‌های تولید، بلندتر از سال‌های گذشته است و آن‌طور که رئیس نظام صنفی کشاورزی کشور می‌گوید اگر این اعتراض‌ها نادیده گرفته شود نه‌تنها خودکفایی در تولید گندم مانند سال گذشته منتفی خواهد شد بلکه اجرای الگوی کشت هم بیش از هر زمانی در خطر قرار خواهد گرفت.محمد شفیع‌ملک‌زاده، رئیس نظام‌صنفی کشاورزی در گفت‌وگو با خبرنگار ما، از واقعیت‌های مزرعه و هزینه‌های سرسام‌آور تولید برای کشاورز می‌گوید و اینکه سازمان برنامه و بودجه و شورای اقتصاد به این واقعیت‌ها در تعیین نرخ خرید تضمینی همچنان بی‌توجه هستند و نرخ را متناسب با جیب دولت تعیین می‌کنند و نه واقعیت‌های مزرعه. گفت‌وگوی ما را با او بخوانید.

◆ آقای ملک‌زاده! هر سال، تعیین نرخ خرید تضمینی گندم حاشیه‌ساز است و معمولاً کشاورزان این نرخ‌ها را در مقایسه با کشورهای همسایه غیرعادلانه می‌دانند، اما امسال ظاهراً دولت با نرخ ۴هزار تومان در جلب نارضایتی کشاورزان، سنگ تمام گذاشته‌است.

متأسفانه این رفتار ناعادلانه دولت به یک روال تبدیل شده است. هر سال سازمان برنامه‌وبودجه و شورای اقتصاد برخلاف نصّ‌صریح قانون خرید تضمینی که واقعیت مزرعه را مبنای تعیین نرخ خرید تضمینی گندم و دیگر محصولات کشاورزی می‌داند، با توجه به منابع موجود دولت این نرخ را تعیین و نرخ‌های غیرعادلانه را بر کشاورز و تولیدکننده تحمیل می‌کنند. نتیجه این رفتار ناعادلانه در سال زراعی گذشته این بود که هم سطح زیرکشت گندم کاهش یافت و هم کشاورزان بعضاً محصولشان را به دولت نفروختند. تعیین نرخ ۴هزار تومان برای هر کیلو گندم در حالی است که در کشورهای همسایه غربی و شرقی (عراق، افغانستان و پاکستان) نرخ‌های جذاب‌تری برای گندم وجود دارد و اگر ارز نیمایی را مبنا قرار دهیم، قیمت هر کیلو گندم بین ۶ تا ۷هزار تومان است.

◆ آنچه مسلم است اینکه هزینه‌های تولید در بخش کشاورزی و مشخصاً در تولید گندم، امسال چند بار افزایش یافت. حتی در فاصله مرداد ماه تاکنون هم شاهد رشد سرسام‌آور نهاده‌های تولید بودیم. کمی از فراز و فرود تورم در این حوزه برای ما بگویید.

واقعیت‌های مزرعه نشان می‌دهد هزینه تولید برای کشاورز از سال گذشته تاکنون بیش از ۱۵۰ درصد افزایش یافته است. قیمت برخی اقلام عمده و مهم از قبیل کود، سم و ادوات کشاورزی که هزینه تولید را به شدت متأثر می‌سازد بین ۵۰۰ تا ۷۰۰ درصد رشد کرده است. برای مثال قیمت هر کیسه کود شیمیایی از ۶۵ هزار تومان به ۵۰۰هزار تومان افزایش یافته است، یعنی ۷/۵ تا ۸ برابر شده است. این هزینه‌های سرسام‌آور در حالی است که دولت تنها ۵۰ تا ۶۰ درصد نرخ خرید تضمینی را افزایش داده است. براساس هزینه‌های تحمیل شده بر کشاورز نباید نرخ کمتر از ۶ هزار تومان را تعیین‌می‌کردند.

ما براساس آنالیز قیمتی و واقعیت‌های مزرعه در کل استان‌ها و شهرستان‌ها و میانگین کشوری و با لحاظ سود متعارف زیر ۱۵درصد، قبل از دور تازه افزایش قیمت سموم و کود در مرداد ماه نرخ ۵هزارو۹۰تومان را به دولت و وزارت جهاد پیشنهاد دادیم، اما وقتی ارز دولتی برای نهاده‌ها حذف شد قیمت‌ها به شدت بالا رفت و ما برآورد کردیم با اغماض باید نرخ ۵هزارو۸۴۲تومان را تعیین کنند. در نهایت نرخ مشترک ما و وزارت جهاد ۵هزارو۴۴۸تومان تعیین شد و تأکید کردیم زیر این نرخ، تولید برای کشاورز مقرون به‌صرفه نیست.

◆ شورای اقتصاد اما ظاهراً به این آنالیز قیمتی و نتایج جلسات مشترک توجهی نداشته و نرخ ۴هزار تومان را مصوب کرده است که از عدد مدنظر شما و وزارت جهاد فاصله زیادی دارد!

بله، متأسفانه باز هم توجهی نکردند. واقعیت این است که با این نرخ ناعادلانه (۴ هزار تومانی) برای کشاورز به‌صرفه‌تر است که زمینش را برای کشت صیفی‌جات اجاره بدهد نه اینکه خودش گندم یا محصول استراتژیک کشاورزی بکارد! شاید بتوان گفت سالی ۲۰ تا ۲۵ میلیون تومان از محل اجاره زمین، بدون دردسر و سختی درآمد کسب می‌کند که بیش از درآمد حاصل از کشت گندم است. امروز کشاورزان به شدت از نرخ ۴ هزار تومان ناراضی هستند و یقیناً به جز آن‌هایی که راهی جز کشت گندم ندارند و محکوم به کاشت این محصول هستند و سرمایه‌ای ندارند، کشاورزان دیگر تمایلی به کاشت گندم ندارند. در حقیقت آن‌هایی که با این نرخ گندم می کارند ایثارگر و ازخودگذشته هستند و ریسک بالایی را به جان می‌خرند.

برش

اگر امسال نرخ خرید گندم بین ۵هزارو۳۰۰تا ۵هزارو۶۰۰تومان تعیین نشود، شک نکنید باز هم خودکفایی منتفی است

◆ آقای ملک‌زاده! در سال گذشته بیش از ۲میلیون تن گندم به کشور وارد شد و این بدان معنی است که حفظ خودکفایی گندم دیگر نمی‌تواند شعار تبلیغاتی خوبی برای دولت باشد. آیا تعیین نرخ غیرعادلانه برای خرید تضمینی در از بین رفتن خودکفایی نقش داشت؟

بله، قطعاً نرخ ناعادلانه در از بین رفتن خودکفایی نقش داشت. اگر امسال نرخ خرید گندم بین ۵هزارو۳۰۰تا ۵هزارو۶۰۰تومان تعیین نشود، شک نکنید باز هم خودکفایی منتفی است. در عوض اگر نرخ عادلانه باشد، تولید حدود ۱۵ میلیون تن گندم در کشور را خواهیم داشت. در این صورت هم نیاز داخل را تأمین می‌کنیم و هم ذخایر استراتژیک و تولید مازاد نیاز کشور تضمین می‌شود. الگوی کشت هم رعایت می‌شود و کشاورزان به سمت کاشت محصولات آب‌بر که بیش از نیاز کشور تولید می‌شود، حرکت نخواهند کرد و منابع آبی و خود کشاورزان بیش از گذشته آسیب نخواهند دید.

◆ با توجه به تعیین و ابلاغ نرخ ۴ هزار تومان از سوی شورای اقتصاد، آیا احتمال تغییر نرخ و جلب رضایت کشاورزان وجود دارد؟

امیدواریم طرح دوفوریتی مجلس که به کمک کشاورزان آمده، تأثیرگذار باشد. مجلس با توجه به اجحافی که دولت سال‌هاست در حق کشاورز و تولیدکننده محصولات اساسی روا می‌دارد، این طرح را تصویب کرده است. شورای سیاست‌گذاری برای تعیین نرخ تضمینی محصولات به صورت تخصصی تشکیل شده و رأی بالایی هم در مجلس کسب کرده است. اگر شورای نگهبان این مصوبه را تأیید کند می‌توان به اعمال اصلاحات و واقعی‌سازی نرخ‌ها، امیدوار بود. در سال ۹۷ هم دولت در ابتدا تمایل داشت نرخ یک‌هزارو۳۰۰تومانی سال ۹۶ را اعمال کند، اما در نهایت به نرخ یک‌هزارو۷۰۰تومان رضایت داد. بر همین اساس امسال هم امیدواریم دولت قیمت را واقعی کند و آنالیزهای صورت گرفته و مبتنی بر واقعیت‌های مزرعه را مبنا قرار دهد.

چهره ها

۴هزار تن گوشت قرمز خرید تضمینی شد

ایرنا: منصور پوریان، رئیس شورای تأمین دام کشور، از خرید تضمینی ۴هزارتن گوشت قرمز گوساله توسط شرکت پشتیبانی امور دام برای حمایت از تولیدکنندگان از اواسط تیر ماه امسال خبر داد.

وی با اشاره به اینکه خرید تضمینی گوشت گوساله از اواسط تیرماه امسال کلید خورد، افزود: اکنون فرایند خرید تضمینی گوشت گوساله در ۱۵ استان کشور در حال انجام است و به سایر استان‌ها تعمیم داده می‌شود. طبق آمارها، نیاز کشور به گوشت قرمز سالانه نزدیک به یک‌میلیون تن است که بخش عمده آن از تولید داخلی و نزدیک ۱۰درصد از محل واردات تأمین می‌شود.

ممنوعیت فروش کالاهای قاچاق در فروشگاه‌های آنلاین

تسنیم: امیرمحمدپرهام‌فر، مدیرکل دفتر پیشگیری ستاد مبارزه با قاچاق کالا، با اشاره به اینکه قوانین و رویه‌های مبارزه با عرضه کالاهای قاچاق در فضای مجازی و بازارهای سطح شهر یکسان است، گفت: تبلیغ و عرضه کالاهای قاچاق در فروشگاه‌های آنلاین و شبکه‌های اجتماعی، از مصادیق فعالیت مجرمانه است و تمامی این فروشگاه‌ها درباره عرضه محصولات خود مسئولیت دارند. وی افزود: فروشگاه‌های آنلاین از قابلیت‌هایی مانند پرداخت آنلاین و نماد اعتماد الکترونیکی بهره می‌برند که در نتیجه آن‌ها، اعتماد مردم به آن‌ها بیشتر است؛ بنابراین این فروشگاه‌های مجاز به طور طبیعی بیشتر مورد بررسی و نظارت قرار می‌گیرند.

پیش‌بینی ایجاد ۳۵۰هزار شغل در سال آینده

خبر آنلاین: علی ربیعی، سخنگوی دولت، با اشاره به اینکه دولت تا سال آینده با صرف حدود۲۱ هزارمیلیارد تومان، بستر را برای ۳۵۰ هزار فرصت شغلی ایجاد می‌کند، گفت: هم‌اکنون دست‌کم یک‌میلیون و ۲۰۰ هزار نفر تحت پوشش بیمه بیکاری قرار گرفته‌اند و به محض تغییر وضعیت کرونا از حالت قرمز به عادی و گشایش‌های اقتصادی، این تعداد نیرو آمادگی دارند به محل کارشان بازگردند. وی افزود: در شوک نخست کرونا یک‌میلیون و ۶۰۰ هزار شغل دچار آسیب شد و یک‌میلیون و ۳۰۰ هزار شغل در معرض تهدید قرار گرفت و یک‌میلیون و ۵۰۰ هزار نفر هم از کار بیکار شدند.

آزادسازی معادن حبس شده ظرف سه ماه آینده

نود اقتصادی: علیرضا رزم حسینی، وزیر صمت گفت: ظرف یک ماه آینده ۹۰ درصد از اختیارات شورای عالی معادن به استان‌ها تفویض می شود. وی افزود: تفویض اختیارات به استانها از حقوق استانداران می باشد و زمانی که خود بنده نیز استاندار بودم، این مورد را پیگیری می‌کردم. معادن حبس شده را ظرف دو یا سه ماه آینده آزاد می‌کنیم و در اختیار استان‌ها قرار می‌دهیم تا ظرفیت‌های جدید برای توسعه و اشتغال ایجاد شود.

وزیر جدید صمت گفت: با آزادسازی معادن حبس شده علاوه بر ایجاد اشتغال و ظرفیت جدید، مجوز فروشی ها تا حد زیادی کاهش خواهد یافت.

دلیل گرانی مسکن در بحران کرونا

ایسنا: بیت‌الله ستاریان، کارشناس مسکن، با بیان اینکه تا سال ۱۴۰۰ اوضاع کج‌دار و مریز بازار مسکن ادامه خواهد یافت، گفت: در دوران کرونا بازار مسکن طبیعتاً باید وارد رکود می‌شد، اما اینکه شاهد رشد حدود ۵۰ درصدی قیمت مسکن در شهر تهران بوده‌ایم، از تأثیرات اقتصاد کلان و بازارهای موازی بر بخش مسکن نشأت می‌گیرد. وی اظهار کرد: معتقدم در نیمه دوم سال جاری رشد حدود ۵ درصدی قیمت مسکن که با توجه به اوضاع کنونی نوعی رکود نسبی محسوب می‌شود ادامه می‌یابد و تا پایان همه‌گیری ویروس کرونا همین وضعیت کج‌دار و مریز وجود خواهد داشت.

یادداشت

annotation@qudsonline.ir
فردین آقابزرگی، کارشناس بورس و بازارسرمایه

◆ روان‌شناسی رفتار سهامداران در ایران چقدر جدی دنبال می‌شود؟

مسئله روان‌شناسی سهامداران و تصمیم‌گیری‌های آن‌ها مسئله مهمی است؛ چرا که ایستادن در صف‌های فروش سهام به دلیل عدم‌آگاهی به پیچ و خم‌ها و فراز و فرودهای بازار توسط سهامداران خرد می‌تواند بازار را دچار ریزش‌هایی کند. این مسئله در دنیای امروز به صورت یک علم دنبال می‌شود؛ چرا که برای شناخت رفتار سهامداران در بازارسرمایه، مسئولان بورس باید به صورت علمی وارد شوند. پیش‌بینی رفتارهای سهامداران در ایران مثل سایر کشورهای جهان دنبال می‌شود. مثلاً سیاست‌هایی که در تغییرات بازار رخ می‌دهد ناظر بر روان‌شناسی سهامداران اجرا می‌شود تا بتواند تبعات منفی احتمالی رفتار و عملکرد سهامداران را کاهش دهد.

ناظران و مسئولان بورس به دلیل اهمیت روان‌شناسی سهامداران باید نگاه عمیق‌تر و دقیق‌تری به این مقوله داشته باشند، از این رو مقام ناظر می‌کوشد تمام روند بازارسرمایه را به درستی رصد و کنترل کند؛بنابراین با مشاهده تغییر رفتار در بازار از علم روان‌شناسی سهامداران استفاده به عمل می‌آید تا مانع بروز تبعات احتمالی منفی پیش‌رو شوند. مثلاً در خصوص حذف نوسان‌گیری و عدم‌فروش سهام در روزی که سهام خریداری شده حتماً باید کار کارشناسی و روان‌شناسی سهامداران صورت می‌گرفت؛ چرا که صدمه‌های تصمیم‌های غلط می‌تواند تأثیرات سویی بر بازار به جا بگذارد.

آنچه به عنوان روان‌شناسی سهامداران در دنیای امروز مطرح می‌شود، موضوع بسیار مهمی است؛ چرا که این موضوع نه‌تنها برای مقام ناظر بلکه برای تک تک فعالان بازار اعم از حرفه‌ای و غیرحرفه‌ای و روند بازار بسیار حائز اهمیت است. روان‌شناسی سهامداران از آن جهت حائز اهمیت است که مانع ریسکی است که بر سرمایه‌گذاری تحمیل می‌شود؛ بنابراین با روان‌شناسی سهامداران می‌توان ریسک‌های محتمل و اتفاقات پیش‌بینی نشده و تأثیرات این اتفاقات را بر بازارسرمایه پیش‌بینی و از شدت آن کاست. در حقیقت پیش‌بینی اتفاقات و روان‌شناختی بازار در سال‌های اخیر به عنوان مقوله دانشگاهی در مجامع علمی و آکادمیک مطرح و آموزش داده می‌شود.

آنچه برخی از صاحبنظران در سطح بین‌الملل به عنوان کتاب و مقالات از نتیجه روان‌شناسی رفتارهای سهامداران در عرصه بین‌المللی منتشر کرده‌اند این است که با بررسی رفتار سهامداران آن‌هایی که قدرت بیشتری برای پیش‌بینی دارند، حتماً از نحوه واکنش‌های بازار هم پیش‌بینی بهتری دارند و بهتر می‌توانند بر بازار مسلط و مانع سقوط و ضررهای احتمالی شوند؛ بنابراین آموزش و به کارگیری علم روان‌شناسی سهامداران در دنیای امروز در بورس بسیار حائز اهمیت است.

خبر

◆ قاچاق معکوس کاهش یافته است

دانشجو: عبدالله هندیانی، معاون پیشگیری ستاد مرکزی مبارزه با قاچاق کالا و ارز ، با اشاره به اینکه پس از تحریم قیمت برخی کالاها که با نرخ ارز ترجیحی به کشور وارد می‌شود نسبت به کشورهای دیگر و به خصوص کشورهای همسایه تفاوت قابل‌توجهی پیدا کرد ،افزود: با توجه به اقدام‌های پیشگیرانه ستاد از سال ۹۷ میزان کشفیات قاچاق معکوس افزایش یافته؛بنابراین قاچاق معکوس نیز کاهش یافته است.

◆ چالش‌های عرضه مواد اولیه لوازم‌خانگی در بازار سرمایه

ایرنا: عباس هاشمی، دبیرکل انجمن صنایع لوازم‌خانگی ایران گفت: تولیدکننده داخلی به دنبال افزایش قیمت‌ها نیست بلکه این مسئله ناشی از رشد قیمت نهاده‌های تولید است، مواد اولیه‌ای که برخی از آن‌ها در بورس عرضه شده و با قیمت‌های چند برابری به خط تولید می‌رسند. وی افزود: یکی از معضلات در این زمینه الزام عرضه مواد اولیه در بورس است، هرچند این مسئله ظاهری زیبا دارد، اما حدود سه سال است مشکل فولاد در بازارسرمایه به صورت حل نشده باقی مانده است.

◆ هشدار شدید برخورد قضایی با حقوقی‌های بورس

مهر: امیرحسین قاضی‌زاده‌هاشمی، نایب‌رئیس مجلس، در جلسه با شرکت‌های حقوقی بورس هشدار داد: اگر کسی برای منافع خودش، منافع ملی را به خطر بیندازد قابل‌قبول نیست و مجلس و قوه قضائیه در این قضیه وارد می‌شوند.نایب‌رئیس مجلس تأکید کرد: این‌ها را می‌گوییم تا بعداً گله‌مند نشوید.

آگهی مفقودی
برگ سبز، سند و کلیه مدارک موتور سیکلت توس نو مدل ۱۳۹۱ رنگ نقره ای به شماره موتور ۱۲۵N۳N۰۰۰۱۳۸ و شماره شاسی ***N۳N ۱۲۵T۹۱۳۴۲۱۵به شماره انتظامی ۷۶۶ ایران ۹۹۹۶۸ به مالکیت محسن ناصری مفقود و از درجه اعتبار ساقط می‌باشد.
۶۹۹۰۷۳۷۶

آگهی مفقودی
کل اسناد ومدارک وسند کمپانی خودروی پراید مدل ۷۶ به شماره انتظامی ایران ۸۹ / ۱۳۳ ب ۴۷ وشماره موتور ۰۰۵۰۲۶۳ وشماره شاسی S۱۴۱۲۲۷۶۵۴۰۴۸۶ به نام مرتضی اسدالهی مفقود گردیده واز درجه اعتبار ساقط می باشد . (قزوین)
۶۹۹۰۷۳۷۶

آگهی مفقودی
برگ سبز سواری سیتروئن مدل ۱۳۸۸ به شماره شهربانی ۲۱۲ ل ۳۳ ایران ۱۲ به شماره شاسی S۱۵۱۲۲۸۸۱۸۲۷۲۸ و شماره موتور ۹۵۵۷۲ بنام محمد مهدوی مفقود گردیده و از درجه اعتبار ساقط است
۶۹۹۰۷۳۷۶

دعوتنامه تشکیل مجمع عمومی فوق‌العاده تاریخ انتشار: ۹۹/۷/۱۲ نوبت: اول
مجمع عمومی فوق‌العاده شرکت تعاونی/اتحادیه فراورده‌های گندمی الکل آساک در روز جمعه مورخ ۹۹/۷/۲۵ ساعت ۱۰ در محل کارخانه واقع در کیلومتر ۵ جاده فاروج قوچان برگزار می‌گردد. از کلیه اعضاء محترم دعوت می‌شود جهت اتخاذ تصمیم نسبت به موضوعات ذیل در جلسه حضور بهمرسانید. در صورتی که حضور عضوی در مجمع میسر نباشد می‌تواند قبل از آن با حضور در محل دفتر شرکت در ساعات اداری تا روز قبل از مجمع عمومی حق رأی خود را بموجب وکالتنامه به عضو دیگر یا نماینده تام الاختیار خود واگذار نماید. لکن هر عضو می‌تواند حداکثر سه وکالت و هر غیر عضو یک وکالت همراه داشته باشد. ضمناً آدرس شرکت جهت اخذ وکالت واقع در کیلومتر ۵ جاده فاروج به قوچان می‌باشد.
دستور جلسه:
۱- طرح و تصویب اساسنامه جدید برابر تغییرات قانون تعاون در سال ۱۳۹۳
هیئت مدیره
۶۹۹۰۷۳۴۹

آگهی مناقصه
دانشگاه علوم پزشکی گناباد در نظر دارد نسبت به تامین نیروی انسانی و واگذاری امور کمک پرستاری بیمارستان علامه بهلول گنابادی از طریق مناقصه عمومی اقدام نماید. لذا شرکت‌های واجد شرایط می‌توانند تا مورخ ۱۳۹۹/۰۷/۱۴ جهت دریافت اسناد مناقصه به سامانه www.setadiran.ir مراجعه نمایند.
ضمناً هزینه انتشار آگهی به عهده برنده مناقصه خواهد بود و دانشگاه در رد یا قبول هر یک یا تمامی پیشنهادهای واصله مختار است .
روابط عمومی دانشگاه
۶۹۹۰۷۳۵۹

آگهي دعوت مجمع عمومي عادي شرکت فردوس ناب(سهامي خاص) شماره ثبت ۱۰۵ شناسه ملی ۱۰۳۶۰۰۰۵۸۲۳تاریخ انتشار۱۳۹۹/۰۷/۱۲
بدین وسیله از کلیه سهام داران ونمایندگان ایشان دعوت میشود که در جلسه مجمع عمومي عادي شرکت فردوس ناب(سهامی خاص) که در روز چهارشنبه مورخ ۱۳۹۹/۰۷/۲۳راس ساعت ۱۵ در محل فردوس اسلامیه شرکت فردوس ناب کد پستی ۹۷۷۳۱۶۶۴۷۷ تلفن ۰۵۶۳۲۷۴۳۲۷۰ برگزار میگردد،حضوربهم رسانند.
دستور جلسه:
۱- گزارش هیئت مدیره وبازرسان.
۲- تصویب ترازنامه وعملکرد سال۱۳۹۸.
۳- انتخاب اعضاي اصلي هیئت مدیره وعلي البدل.
۴- انتخاب بازرس اصلی و علی البدل.
۵- تعیین روزنامه جهت درج آگهی های شرکت .
۶- سایر مواردي که در مجمع میتواند مطرح شود.
هیئت مدیره شرکت فردوس ناب
۶۹۹۰۷۳۶۷

آگهی دعوت مجمع عمومی فوق‌العاده نوبت اول شرکت تعاونی مسکن آزاد تعاونگران فتوح توس تاریخ انتشار: ۹۹/۷/۱۲
جلسه مجمع عمومی فوق‌العاده شرکت تعاونی مسکن آزاد تعاونگران فتوح توس رأس ساعت ۹ صبح روز جمعه مورخ ۹۹/۰۷/۲۵ در محل دفتر شرکت واقع در بلوار شاهد بین شاهد ۸۳ و ۸۱ پلاک ۱۲۱۷ طبقه دوم برگزار می‌شود. از کلیه اعضای محترم دعوت می‌شود جهت اتخاذ تصمیم نسبت به موضوعات ذیل در این جلسه حضور به هم رسانید.
اعضای محترمی که امکان حضور آن‌ها در جلسه مذکور مقدور نمی‌باشد می‌توانند حق رأی خود را به موجب وکالت‌نامه کتبی به فرد دیگری واگذار نمایند.
در اینصورت تعداد آرای وکالتی هر عضو حداکثر سه رأی و هر فرد غیرعضو تنها یک رأی خواهد بود.
اعضای متقاضی اعطای نمایندگی به همراه وکیل مورد نظر باید از ساعت ۹ الی ۱۳ بعدازظهر روزهای دوشنبه، سه‌شنبه و چهارشنبه مورخ ۲۴، ۲۳، ۹۹/۷/۲۲ به نشانی فوق مراجعه تا پس از تأیید وکالت‌نامه‌های مزبور توسط مقام مجاز ورقه ورود به مجمع برای فرد نماینده صادر گردد.
دستورجلسه:
۱- اصلاح ماده پنج اساسنامه (تغییر مکان شرکت)
۲- اصلاح ماده شش اساسنامه (تمدید مدت فعالیت شرکت)
۳- اصلاح تبصره ماده ۲۰ اساسنامه (تغییر روزنامه)
هیئت مدیره شرکت تعاونی مسکن آزاد تعاونگران فتوح توس
۶۹۹۰۷۳۶۴

آگهی دعوت مجمع عمومی عادی بطور فوق‌العاده نوبت اول شرکت تعاونی مسکن آزاد تعاونگران فتوح توس تاریخ انتشار: ۹۹/۷/۱۲
جلسه مجمع عمومی عادی بطور فوق‌العاده شرکت تعاونی مسکن آزاد تعاونگران فتوح توس رأس ساعت ۱۰ صبح روز جمعه مورخ ۹۹/۸/۱۶ در محل دفتر شرکت واقع در بلوار شاهد بین شاهد ۸۳، ۸۱ پلاک ۱۲۱۷ طبقه دوم برگزار می‌شود. از کلیه اعضای محترم دعوت می‌شود جهت اتخاذ تصمیم نسبت به موضوعات ذیل در این جلسه حضور به هم رسانید. اعضای محترمی که امکان حضور آن‌ها در جلسه مذکور مقدور نمی‌باشد می‌توانند حق رأی خود را به موجب وکالت‌نامه کتبی به فرد دیگری واگذار نمایند. در اینصورت تعداد آرای وکالتی هر عضو حداکثر سه رأی و هر فرد غیر عضو تنها یک رأی خواهد بود. اعضای متقاضی اعطای نمایندگی به همراه وکیل مورد نظر باید از ساعت ۹ الی ۱۳ بعدازظهر روزهای دوشنبه، چهارشنبه و پنج‌شنبه مورخ ۱۵، ۱۴، ۹۹/۸/۱۲ به نشانی فوق مراجعه تا پس از تأیید وکالت‌نامه‌های مزبور توسط مقام مجاز ورقه ورود به مجمع برای فرد نماینده صادر گردد. از کلیه اعضایی که کاندیدای عضویت در هیئت مدیره هستند درخواست می‌شود از تاریخ انتشار این آگهی حداکثر به مدت یک هفته با حضور در دفتر تعاونی مسکن و ارائه مدارک لازم، فرم درخواست شرکت در انتخابات را تکمیل فرمایند. لازم به ذکر است که فقط اعضای اصلی تعاونی مسکن می‌توانند برای هیئت مدیره کاندیدا شوند؛ ولی کاندیدای بازرسی باید آشنا به امور حسابداری و می‌تواند، غیرعضو و دارا بودن مدرک تحصیلی، کاردانی یا بالاتر در یکی از رشته‌های تحصیلی مالی، حقوقی و رشته‌های مشابه، یا سه سال تجربه مفید مرتبط.
مدارک لازم: ۱- اصل و تصویر شناسنامه و کارت ملی ۲- تصویر برگه سهام و یا فرم عضویت ۳- عدم سوءپیشینه کیفری ۴- کپی مدرک تحصیلی و حکم کارگزینی
دستورجلسه: ۱- استماع گزارش هیئت مدیره و بازرس ۲- تصویب صورت‌های مالی سال ۹۴ و ۹۵ و ۹۶ و ۹۷ و ۹۸ شرکت ۳- تصویب بودجه پیشنهادی سال ۹۹ هیئت مدیره ۴- تصویب واگذاری واحدهای بلوک C و فاز دو پروژه به اعضای آن. ۵- تصویب هزینه‌های حسابرسی شرکت، توسط حسابرس رسمی. ۶- تصمیم‌گیری در مورد سهامداران طبق ماده ۱۷ اساسنامه که به تعهدات مالی خود عمل ننموده‌اند. ۷- تصویب انجام اقدامات قانونی علیه بدهکاران به تعاونی اعم از اشخاص حقیقی و حقوقی. ۸- طرح و تصویب جریمه اعضایی که به موقع پرداختی خود را انجام نمی‌دهند و باعث ضرر و زیان سایر اعضای تعاونی می‌گردند.
۹- طرح و تصویب حقوق و مزایای مدیرعامل، بازرس، پرسنل اداری و پاداش هیئت مدیره شرکت.
۱۰- تفویض اختیار به هیئت مدیره در خصوص اقدامات قضایی اعم از حقوقی و کیفری از طریق مراجع ذیربط (اتاق تعاون یا مراجع قضایی) و پرداخت هزینه‌ها مربوطه با اختیار انتخاب وکیل. ۱۱- اصلاح نقشه‌های اجرایی فاز ۲ و کاهش تعداد واحدهای مسکونی آن. ۱۲- آغاز فعالیت و در دستور کار قرار دادن عملیات ساخت و ساز فاز ۳ و تفویض اختیار کامل به هیئت مدیره در چارچوب اساسنامه و قوانین و مقررات بخش تعاون.
۱۳- انتخاب اعضای هیئت مدیره شرکت به مدت سه سال و بازرس شرکت به مدت یک سال مالی
هیئت مدیره شرکت تعاونی مسکن آزاد تعاونگران فتوح توس
۶۹۹۰۷۳۶۸

آگهی مناقصه
دانشگاه علوم پزشکی گناباد در نظر دارد نسبت به تامین نیروی انسانی و واگذاری امور خدماتی نظافتی و فضای سبز بیمارستان علامه بهلول گنابادی از طریق مناقصه عمومی اقدام نماید. لذا شرکت‌های واجد شرایط می‌توانند تا مورخ ۱۳۹۹/۰۷/۱۴ جهت دریافت اسناد مناقصه به سامانه www.setadiran.ir مراجعه نمایند.
ضمناً هزینه انتشار آگهی به عهده برنده مناقصه خواهد بود و دانشگاه در رد یا قبول هر یک یا تمامی پیشنهادهای واصله مختار است .
روابط عمومی دانشگاه
۶۹۹۰۷۳۵۸

دعوتنامه مجمع عمومی عادی تاریخ انتشار: ۹۹/۷/۱۲ نوبت: اول
مجمع عمومی عادی شرکت تعاونی فراورده‌های گندمی الکل آساک در روز شنبه مورخ ۹۹/۸/۱۰ ساعت ۱۱ در محل کارخانه واقع در کیلومتر ۵ جاده فاروج قوچان برگزار می‌گردد. از کلیه اعضاء محترم دعوت می‌شود جهت اتخاذ تصمیم نسبت به موضوعات ذیل در جلسه حضور بهمرسانید. در صورتی که حضور عضوی در مجمع میسر نباشد می‌تواند قبل از آن با حضور در محل دفتر شرکت در ساعت اداری تا روز قبل از مجمع عمومی حق رأی خود را بموجب وکالتنامه به عضو دیگر یا نماینده تام الاختیار خود واگذار نماید. لکن هر عضو می‌تواند حداکثر سه وکالت و هر غیر عضو یک وکالت همراه داشته باشد. ضمناً متقاضیان عضویت در هیئت مدیره و بازرسی می‌توانند حداکثر تا ۲ روز قبل از برگزاری مجمع عمومی نوبت اول تقاضای خود را به دفتر شرکت واقع در کیلومتر ۵ جاده فاروج به قوچان تحویل و رسید دریافت نمایند.
دستور جلسه: ۱- گزارش هیئت مدیره و بازرس ۲- طرح و تصویب بودجه پیشنهادی هیئت مدیره برای سال جاری ۳- انتخاب هیئت مدیره اصلی و علی‌البدل برای مدت سه سال
۴- انتخاب بازرس برای سال مالی... ۵- تصویب منابع مالی در راه‌اندازی مجدد شرکت
۶- تصویب اخذ کارت بازرگانی و انجام صادرات و واردات
هیئت مدیره
۶۹۹۰۷۳۵۰

مزایده عمومی یک نوبتی
شهرداری منطقه نمونه‌گردشگری باراجین در نظر دارد یک باب رستوران واقع در قزوین - بوستان ملی باراجین را جهت اجاره به شرح جدول ذیل از طریق برگزاری مزایده عمومی واگذار نماید.

ردیف	موقعیت	مساحت	کاربری	امکانات	قیمت کارشناسی اجاره ماهیانه سال اول	قیمت کارشناسی اجاره ماهیانه سال دوم
۱	بوستان باراجین خیابان بهارستان	حدوداً ۲۵۰ مترمربع	رستوران	امتیاز گاز، برق، تلفن انباری، سرویس بهداشتی	۱۳۹۹/۰۸/۰۱ الی ۱۴۰۰/۰۸/۰۱ ۶۵,۰۰۰,۰۰۰ ریال	۱۴۰۰/۰۸/۰۱ الی ۱۴۰۱/۰۸/۰۱ ۷۸,۰۰۰,۰۰۰ ریال

متقاضیان میتوانند حداکثر ظرف مدت ۱۰ روز از زمان انتشار آگهی جهت دریافت اسناد مزایده به آدرس اینترنتی Qazvin.ir یا واحد امور قراردادهای منطقه نمونه‌گردشگری باراجین مراجعه نمایند. هزینه چاپ آگهی به عهده برنده مزایده میباشد.
آدرس : قزوین ، منطقه نمونه‌گردشگری باراجین ، تلفن : ۳۳۵۹۰۲۲۳، فکس : ۳۳۵۹۰۴۷۲
روابط عمومی بوستان ملی باراجین
۶۹۹۰۷۳۷۱

آمریکا مانع تامین داروی بیماران نادر مهر: مدیرعامل بنیاد بیماری‌های نادر ایران، گفت: تحریم‌های ظالمانه آمریکا اجازه نمی‌دهد بتوانیم داروهای مورد نیاز بیماران نادر را تأمین کنیم.حمیدرضا ادراکی ادامه داد: در حالی که کشورهای تحریم‌کننده ادعا می‌کنند دارو جزو تحریم‌ها نیست، اما عملاً زمانی که نتوانیم پولی به حساب شرکت دارویی بریزیم و یا نتوانیم دارو را در مسیر رسیدن به دستمان بیمه کنیم و...، مشکلات نرسیدن، کم رسیدن یا دیر رسیدن دارو بیماران را دچار مشکل می‌کند. به گفته ادراکی، در حال حاضر ۳۳۱ گونه بیماری نادر و ۳ هزار و ۲۱۵ بیمار در کشور شناسایی شده‌اند.

شرط آموزش و پرورش در بازگشایی مدارس رنگ باخته است

نمره پایین مدارس در رعایت پروتکل‌های بهداشتی

جامعه/ محمود مصدق | بازگشایی مدارس در سال تحصیلی جدید و حضور اختیاری دانش‌آموزان در کلاس‌های درس مشروط به رعایت کامل پروتکل‌های بهداشتی بود؛ شرطی که در کمتر از یک ماه از بازگشایی مدارس رنگ باخته و حالا خبرها و گزارش‌های میدانی نشان می‌دهد پروتکل‌های بهداشتی به منظور مقابله با ویروس کرونا آنچنان که باید توسط برخی مدارس و دانش‌آموزان رعایت نمی‌شود.

برای تأیید این ادعا و با توجه به اهمیت این موضوع، سری به برخی از مدارس تهران و شهرهای اقماری آن زدیم تا از نزدیک ببینیم واقعاً آن گونه که وزارت آموزش و پرورش ادعا می‌کند پروتکل‌های بهداشتی مثل انجام دو بار ضد عفونی کردن سطوح مختلف از قبیل صندلی‌ها و دستگیره‌ها، نصب تهویه مناسب در تمام نقاط ساختمان، گندزدایی آبخوری‌ها، دستشویی‌ها و توالت‌ها و... از سوی دانش‌آموزان و معلمان و مدیران و کارکنان مدارس انجام می‌گیرد؟

خبری از تب‌سنج نیست

آیدا، دانش‌آموز یک دبستان دولتی در محدوده محله جمالزاده تهران در حالی که ماسک سفید به صورتش زده و دستکش پلاستیکی به دستانش دارد در خصوص رعایت پروتکل‌های بهداشتی توسط دانش‌آموزان و پرسنل مدرسه‌اش به قدس می‌گوید: من بیشتر درس‌ها را از طریق شبکه شاد و شبکه آموزش تلویزیون دنبال می‌کنم. فقط در بعضی از دروس مثل ریاضیات که مشکل داریم به مدرسه می‌آیم. اما تا الان ندیدم موقع ورود به مدرسه کسی با دستگاه تب‌سنج درجه حرارت دانش‌آموزان را اندازه بگیرد و یا به دستان بچه‌ها محلول ضدعفونی‌کننده بزند. وی با اشاره به اینکه معلمش همواره از آن‌ها می‌خواهد فاصله ۲متری را رعایت کنند، می‌افزاید: بچه‌ها معمولاً سر کلاس و در سالن مدرسه سعی می‌کنند به هم نزدیک نشوند اما موقع زنگ تفریح وقتی در حیاط مدرسه مشغول بازی می‌شوند خیلی مراعات نمی‌کنند.

مدیر و نیمی از پرسنل مدرسه ماسک نمی‌زنند!

از جمالزاده به مدرسه‌ای در شهرستان رودهن در ۳۰ کیلومتری تهران می‌روم. خانمی که همراه پسرش در حال خروج از یک مدرسه دولتی پسرانه است با انتقاد از مسئولان این مدرسه می‌گوید: وقتی مدیر و نیمی از پرسنل مدرسه ماسک نمی‌زنند و از دستکش استفاده نمی‌کنند از دانش‌آموزان و اولیای آن‌ها چه انتظاری می‌توان داشت.

وی می‌افزاید: پسر کوچکم دوم ابتدایی درس می‌خواند. چند روز پیش چون آزمون ریاضی حضوری داشت، مجبور شدیم به مدرسه بیاییم، اما وقتی وارد مدرسه شدم به چشمم دیدم نکاتی که آموزش و پرورش به عنوان پروتکل‌های بهداشتی ابلاغ کرده، چندان رعایت نمی‌شود. نه از محلول ضد عفونی‌کننده خبری بود و نه از مایع صابون یا دستمال کاغذی. این را می‌شد از کثیفی و گرد و خاکی که روی میزها و صندلی‌ها نشسته بود به‌راحتی فهمید. خیلی از بچه‌ها هم به دلیل پایین بودن درآمد مالی والدینشان ژل ضد عفونی‌کننده و حتی بعضی از آن‌ها ماسک هم نداشتند. سیستم تهویه هوای کلاسشان هم خاموش بود.

با اجازه معلم پسرم تا جایی که توانستم میز و صندلی بچه‌های کلاس را ضدعفونی کردم و بعد به اتفاق چند نفر از مادران دیگر سراغ مدیر مدرسه رفتیم و اعتراض کردیم که دو روز بعد تصاویری از تعدادی قوطی محلول و اسپری ضدعفونی‌کننده و سایر مواد بهداشتی را که توسط مدرسه خریداری شده بود در کانال گذاشتند.

بی‌توجهی دانش‌آموزان به پروتکل‌های بهداشتی

اما «مهرشاد» نوجوان ۱۲ ساله‌ای که در مقطع متوسطه اول در یکی از مدارس نیمه خصوصی شهرستان بومهن تحصیل می‌کند از روند اجرای پروتکل‌های بهداشتی در مدرسه‌اش تا حد زیادی رضایت دارد و به قدس می‌گوید: کلاس‌های ما دو شیفته است. معمولاً ۹ نفر از بچه‌ها صبح‌ها سر کلاس حاضر می‌شوند و ۹ نفر دیگر هم بعد از ظهرها. بدون استثنا همه باید ماسک به صورت بزنیم و از دستکش استفاده کنیم. اگر کسی ماسک یا دستکش نداشته باشد خود مدرسه آن را در اختیارش می‌گذارد. ضمن اینکه بچه‌ها اجازه استفاده از آبخوری را ندارند و همه باید بطری آب را از منزل بیاورند و از آن استفاده کنند.

برش

پروتکل‌های بهداشتی تا حد قابل قبولی در مدارس غیرانتفاعی رعایت می‌شود اما در مدارس دولتی وضعیت این‌گونه نیست

کف کفش‌ها هم گندزدایی می‌شود

اما اظهارات یکی از دانش‌آموزان دوره متوسطه اول نشان از رعایت حداکثری پروتکل‌های بهداشتی در یک مدرسه غیرانتفاعی در شرق تهران دارد.

کیارش در این باره به قدس می‌گوید: ضد عفونی کردن سطوح میزها و صندلی‌ها و همچنین گندزدایی آبخوری و توالت‌ها روزی دوبار انجام می‌شود. وی با اشاره به اینکه ابتدای ورود به مدرسه یعنی جلو در ورودی کف کفش دانش‌آموزان گندزدایی می‌شود، می‌افزاید: پیش از ورود به کلاس درجه حرارت تک تک دانش‌آموزان اندازه‌گیری می‌شود و اگر بیشتر از ۳۷ درجه باشد از ورودش جلوگیری شده و به خانواده‌اش اطلاع داده می‌شود تا پیگیر موضوع شوند. علاوه بر این، بچه‌ها موظف هستند با الکل دستان خود را ضدعفونی کنند. استفاده از ماسک و دستکش هم که اجباری است و اگر دانش‌آموزی نداشته باشد از طرف مدرسه در اختیارش قرار می‌گیرد.

کنترل دانش‌آموزان دبیرستانی بسیار سخت است

جدا از دانش‌آموزان و اولیا، بعضی از معلمان نیز روند اجرای پروتکل‌های بهداشتی را در مدارس دولتی زیرسؤال می‌برند.

معلم مقطع ابتدایی یکی از مدارس شهرستان رودهن به قدس می‌گوید: پروتکل‌های بهداشتی تا حد قابل قبولی در مدارس غیرانتفاعی رعایت می‌شود اما در مدارس دولتی وضعیت این گونه نیست. یعنی دیده می‌شود که بعضی دانش‌آموزان بدون ماسک سر کلاس حاضر می‌شوند. گاهی فاصله اجتماعی رعایت نمی‌شود. ضد عفونی کردن سطوح صندلی و دستگیره‌ها و... حتی یک‌بار در روز توسط بعضی از مدارس انجام نمی‌گیرد. البته مدیران مدارس تأکید می‌کنند بچه‌ها به صورت غیرحضوری آموزش ببینند چون کنترل دانش‌آموزان به‌ویژه مقطع دبیرستان خیلی سخت است.

مدارس پایتخت پروتکل‌های بهداشتی را رعایت نمی‌کنند

از سوی دیگر گزارش‌های بعضی از نمایندگان مجلس و مسئولان حوزه بهداشت نیز حاکی از آن است که برخلاف آنچه مسئولان وزارت آموزش و پرورش به هنگام بازگشایی مدارس وعده داده بودند، پروتکل‌های بهداشتی به خوبی در مدارس رعایت نمی‌شود.

برای مثال سیدامیرحسین قاضی‌زاده هاشمی، نایب رئیس مجلس که به‌تازگی و به صورت سرزده از ۶ مدرسه دولتی و خیریه در محله‌های شوش و هرندی تهران بازدید کرده، می‌گوید: این مدارس اوضاع مناسبی در خصوص رعایت پروتکل‌های بهداشتی ندارند و رعایت نشدن پروتکل‌های بهداشتی در این مدارس نشان می‌دهد حتی مدارس منطقه مرکزی پایتخت هم آمادگی لازم برای حفاظت از جان فرزندانمان را ندارند و اعضای کمیسیون آموزش و تحقیقات باید به صورت جدی به این موضوع ورود کنند.

خبر

رئیس سازمان پزشکی قانونی خبر داد

شناسایی هزار و ۱۶۰ تصادف ساختگی در سال گذشته

فارس: رئیس سازمان پزشکی قانونی کشور گفت: در سال گذشته هزار و ۱۶۰ مورد تصادف ساختگی در پزشکی قانونی شناسایی شد.

عباس مسجدی با اشاره به آمار برخی خدمات ارائه شده این سازمان در سال گذشته تصریح کرد: در سال ۹۸ از کل ارجاعات سازمان بیش از ۶۰۹ هزار پرونده مربوط به معاینات نزاع و ۳۶۰ هزار پرونده نیز مربوط به تصادفات بوده است که این دو بیشترین حجم ارجاعات به مراکز پزشکی قانونی را تشکیل داده‌اند.

مسجدی افزود: در سال گذشته هزار و ۱۶۰ مورد تصادف ساختگی نیز در پزشکی قانونی شناسایی و تشخیص داده شد. این موارد که با هدف اخذ دیه و خسارت انجام می‌شود توسط همکاران بخش‌های معاینات تشخیص داده شد و مبالغ قابل توجهی صرفه‌جویی مالی برای شرکت‌های بیمه‌ای به همراه داشت. وی بیان کرد: اعلام آمارها، هشدار و تلنگری برای جامعه، نهادهای تصمیم‌گیرنده و نیز بخش‌های فرهنگی و آموزشی است تا با بهره‌گیری از این آمارها و دریافت تصویری از شرایط موجود و انجام برنامه‌ریزی‌های مناسب، نسبت به مدیریت شرایط و حرکت در راستای کاهش هر چه بیشتر آسیب‌های اجتماعی اقدام کنند.

معاون امور توانبخشی سازمان بهزیستی خبر داد

آغاز واکسیناسیون معلولان و سالمندان بهزیستی علیه آنفلوانزا

مهر: معاون امور توانبخشی سازمان بهزیستی، از آغاز واکسیناسیون سالمندان علیه ویروس آنفلوانزا در مراکز نگهداری زیر پوشش بهزیستی خبر داد.

محمد نفریه گفت: واکسیناسیون علیه ویروس آنفلوانزا در مراکز زیر پوشش بهزیستی آغاز شده است.

وی ادامه داد: در ۳۱۱ مرکز نگهداری سالمندان که ۱۳ هزار و ۸۹۶ سالمند را پذیرایی می‌کنند، از چند روز پیش توزیع واکسن آنفلوانزا آغاز شده است.

نفریه گفت: در همین مدت در مراکز دیگر زیر پوشش بهزیستی که شامل مراکز نگهداری شبانه‌روزی معلولان جسمی-حرکتی و ذهنی و همچنین کودکان می‌شود نیز توزیع این واکسن آغاز شده است.

توضیحات دادستان تهران در مورد یک کلیپ

هیچ‌کدام از سارقان در مرخصی از زندان نبوده‌اند

میزان: دادستان تهران در خصوص انتشار کلیپی که در حاشیه مرحله سی وهشتم طرح رعد پلیس آگاهی در فضای مجازی منتشر شده بود توضیحاتی ارائه داد.

علی القاصی گفت: در مورد سارقانی که آن خانم را ربوده و اموالش را سرقت کرده بودند، یکی از متهمان بلافاصله در صحنه جرم دستگیر و قرار بازداشت موقت وی توسط بازپرس صادر شد. متهم برای ادامه تحقیقات در اختیار پلیس آگاهی تهران قرار گرفت. وی تصریح کرد: دو نفر از سارقان همدست وی نیز که متأسفانه درحین تعقیب و گریز مأموران فرار می‌کنند، شناسایی و دستور دستگیری آن‌ها هم صادر شده و دادستانی بر سرعت عمل در دستگیری این افراد تبهکاربه پلیس تهران تأکید ویژه کرده است که اقدامات برای دستگیری آن‌ها مستمراً تحت رصد و پیگیری دادستانی تهران قرار دارد. لازم به ذکر است هیچ کدام از این متهمان در حالت مرخصی از زندان نبودند و یک نفر از آن‌ها سابقه زندان دارد.

هیئت موضوع قانون تکلیف وضعیت ثبتی اراضی وساختمانهای فاقد سند رسمی

آگهی موضوع ماده ۳ قانون و ماده ۱۳ آئین نامه قانون تعیین تکلیف وضعیت ثبتی واراضی و ساختمانهای فاقد سند رسمی برابر رای شماره ۱۳۹۹۶۰۳۰۸۰۰۱۰۰۲۲۸۲ مورخ ۱۳۹۹/۰۶/۳۱ هیئت اول/دوم موضوع قانون تعیین تکلیف وضعیت ثبتی اراضی و ساختمانهای فاقد سند رسمی مستقر در واحد ثبتی حوزه ثبت ملک بیرجندتصرفات مالکانه بلامعارض متقاضی علیرضا عمیدیان فرزند عباسعلی بشماره شناسنامه ۲۱ صادره از بیرجند و کد ملی ۰۶۵۱۷۰۹۰۹۱ در ششدانگ یکباب منزل به مساحت ۲۱۴/۸۴ متر مربع قسمتی از پلاک ۲۰۲ ـ اصلی واقع در خراسان جنوبی بخ شدو حوزه ثبت ملک بیرجند از محل مالکیت حاج علی سموئی محرز گردیده است . لذا به منظور اطلاع عموم مراتب در دو نوبت به فاصله ۱۵ روز آگهی می شود در صورتی که اشخاص نسبت به صدور سند مالکیت متقاضی اعتراضی داشته باشند می توانند از تاریخ انتشار اولین آگهی به مدت دوماه اعتراض خود رابه این اداره تسلیم و پس از اخذ رسید،ظرف مدت یک ماه از تاریخ تسلیم اعتراض،دادخواست خود را به مراجع قضایی تقدیم نمایند. بدیهی است در صورت انقضای مدت مذکور وعدم وصول اعتراض طبق مقررات سند مالکیت صادر خواهد شد.آ-۹۹۰۷۳۲۲

تاریخ انتشار نوبت اول : ۱۲ /۱۳۹۹/۰۷

تاریخ انتشار نوبت دوم : ۲۸ /۱۳۹۹/۰۷

علی فضلی - رئیس اداره ثبت اسناد و املاک بیرجند

هیئت موضوع قانون تکلیف وضعیت ثبتی اراضی وساختمانهای فاقد سند رسمی

آگهی موضوع ماده ۳ قانون و ماده ۱۳ آئین نامه قانون تعیین تکلیف وضعیت ثبتی واراضی و ساختمانهای فاقد سند رسمی برابر رای شماره ۱۳۹۹۶۰۳۰۸۰۰۱۰۰۱۹۱۵ مورخ ۱۳۹۹/۰۶/۱۷ هیئت اول/دوم موضوع قانون تعیین تکلیف وضعیت ثبتی اراضی و ساختمانهای فاقد سند رسمی مستقر در واحد ثبتی حوزه ثبت ملک بیرجندتصرفات مالکانه بلامعارض متقاضی آقای سید غلامرضا حسینی بیژائم فرزند علی بشماره شناسنامه ۶ صادره از گنبدکاووس و کد ملی ۶۲۴۹۹۶۶۱۹۶ در ششدانگ یکقطعه زمین مزروعی به مساحت ۴۵۰ متر مربع قسمتی از پلاک ۱۸۸ فرعی از ۳۴۵ ـ اصلی واقع در خراسان جنوبی بخش دو حوزه ثبت ملک بیرجند از محل مالکیت متقاضی محرز گردیده است . لذا به منظور اطلاع عموم مراتب در دو نوبت به فاصله ۱۵ روز آگهی می شود در صورتی که اشخاص نسبت به صدور سند مالکیت متقاضی اعتراضی داشته باشند می توانند از تاریخ انتشار اولین آگهی به مدت دوماه اعتراض خود رابه این اداره تسلیم و پس از اخذ رسید،ظرف مدت یک ماه از تاریخ تسلیم اعتراض،دادخواست خود را به مراجع قضایی تقدیم نمایند. بدیهی است در صورت انقضای مدت مذکور وعدم وصول اعتراض طبق مقررات سند مالکیت صادر خواهد شد.آ-۹۹۰۷۳۲۵

تاریخ انتشار نوبت اول : ۱۲ /۱۳۹۹/۰۷

تاریخ انتشار نوبت دوم : ۲۸ /۱۳۹۹/۰۷

علی فضلی - رئیس اداره ثبت اسناد و املاک بیرجند

هیئت موضوع قانون تکلیف وضعیت ثبتی اراضی وساختمانهای فاقد سند رسمی

آگهی موضوع ماده ۳ قانون و ماده ۱۳ آئین نامه قانون تعیین تکلیف وضعیت ثبتی واراضی و ساختمانهای فاقد سند رسمی برابر رای شماره ۱۳۹۹۶۰۳۰۸۰۰۱۰۰۲۰۵۵ مورخ ۱۳۹۹/۰۶/۲۵ هیئت اول/دوم موضوع قانون تعیین تکلیف وضعیت ثبتی اراضی و ساختمانهای فاقد سند رسمی مستقر در واحد ثبتی حوزه ثبت ملک بیرجندتصرفات مالکانه بلامعارض متقاضی خانم نوش افرین طالبی فرزند ابراهیم بشماره شناسنامه ۹ صادره از قائن و کد ملی ۰۸۸۹۷۵۸۰۳۴ در ششدانگ یکباب منزل به مساحت ۲۲۹/۳۳ متر مربع قسمتی از پلاک ۱۴۷۶ ـ اصلی (که پلاک مذکور باسایر پلاکهای شمال شهر تحت عنوان ۱۵۵۴ ـ ا واقع در خراسان جنوبی بخش دو حوزه ثبت ملک بیرجند از محل مالکیت علیجان کوزه گزی محرز گردیده است . لذا به منظور اطلاع عموم مراتب در دو نوبت به فاصله ۱۵ روز آگهی می شود در صورتی که اشخاص نسبت به صدور سند مالکیت متقاضی اعتراضی داشته باشند می توانند از تاریخ انتشار اولین آگهی به مدت دوماه اعتراض خود رابه این اداره تسلیم و پس از اخذ رسید،ظرف مدت یک ماه از تاریخ تسلیم اعتراض،دادخواست خود را به مراجع قضایی تقدیم نمایند. بدیهی است در صورت انقضای مدت مذکور وعدم وصول اعتراض طبق مقررات سند مالکیت صادر خواهد شد.آ-۹۹۹۰۷۳۲۶

تاریخ انتشار نوبت اول : ۱۲ /۱۳۹۹/۰۷

تاریخ انتشار نوبت دوم : ۲۸ /۱۳۹۹/۰۷

علی فضلی - رئیس اداره ثبت اسناد و املاک بیرجند

آگهی قانون تعیین تکلیف وضعیت ثبتی اراضی و ساختمان های فاقد سند رسمی حوزه ثبتی شهرستان فردوس

نظر به دستور موارد یک و سه قانون تعیین تلکیف وضعیت ثبتی اراضی و ساختمان های فاقد سند رسمی و ماده ۱۳ آیین نامه قانون فوق الذکر املاکی که در هیئت مندرج در قانون مذکور مستقر در اداره ثبت اسناد و املاک شهر فردوس مورد رسیدگی و رای آن صادر گردیده است جهت اطلاع عموم به شرح ذیل اگهی می گردد .

اقای مجتبی مزدی فرزند جواد نسبت به ششدانگ یک قطعه زمین مزروعی ، به مساحت ۶۹ /۷۸۷ متر مربع ، از پلاک ۷۳۷ فرعی از ۳ ـ اصلی بخش یک فردوس ، خریداری مع الواسطه از آقای محمد پیروز ـ مکان وقوع ملک : شهرستان فردوس ـ اخر خیابان جوادالائمه ـ واقع در اراضی خداوندی

به موجب ماده ۳ قانون تعیین تکلیف وضعیت ثبتی اراضی و ساختمان های فاقد سند رسمی این آگهی نسبت به املاک فوق الذکر در دونوبت به فاصله ۱۵ روز منتشر می شود لذا درصورتی که اشخاص ذی نفع ، نسبت به آراء صادره اعتراضی داشته باشند باید از تاریخ انتشار اولین آگهی ظرف مهلت دو ماه اعتراض خود را به اداره ثبت فردوس ارائه و رسید اخذ نمایند،معترضین باید از تاریخ تسلیم اعتراض به اداره ثبت ظرف مهلت یک ماه ،مبادرت به تقدیم دادخواست در دادگاه عمومی محل نمایند و گواهی تقدیم دادخواست را به اداره ثبت فردوس تحویل دهند،در این صورت اقدامات ثبت ،موکول به ارائه حکم قطعی دادگاه خواهد بود ،در صورتی که اعتراضی در مهلت مقرر قانونی واصل نگردد یا معترض ،گواهی تقدیم دادخواست به دادگاه عمومی محل را ارائه نکند،اداره ثبت برابر مقررات مربوطه مبادرت به صدور سند مالکیت مینماید و صدور سند مالکیت مانع مراجعه متضرر به دادگاه نیست .آ-۹۹۰۷۳۳۱

تاریخ انتشار نوبت اول: ۱۲ /۱۳۹۹/۰۷ تاریخ انتشار نوبت دوم : ۲۷ /۱۳۹۹/۰۷

محمود جهانی مهر - رئیس اداره ثبت اسناد و املاک شهرستان فردوس

هیئت موضوع قانون تعیین تکلیف وضعیت ثبتی اراضی وساختمانهای فاقد سندرسمی

آگهی موضوع ماده ۳ قانون وماده ۱۳ آیین نامه قانون تعیین تکلیف وضعیت ثبتی واراضی وساختمانهای فاقد سندرسمی نظر به دستور مواد ۱ و ۳ موضوع قانون تعیین تکلیف وضعیت ثبتی اراضی و ساختمانهای فاقد سند رسمی مصوب ۱۳۹۰/۰۹/۲۰ مستقر در واحد ثبتی حوزه ثبت ملک زبرخان تصرفات مالکانه بلامعارض متقاضی آقای محمد قدمگاهی فرزند حسین به شماره شناسنامه ۰۹۲۰۴۰۹۵۰۴ صادره از مشهد در یک باب خانه به مساحت ۷۲/۸۷ متر مربع در قسمتی از پلاک ۸۱ فرعی از ۱۳۸ اصلی بخش ۳ زبرخان واقع در اراضی کاریزنو شهیر به ابالعباسی خریداری از مالک رسمی آقای حسین پوست فروشان فرزند سید کاظم به شماره شناسنامه ۲۲۲ محرز گردیده است. لذا به موجب ماده ۳قانون تعیین تکلیف وضعیت ثبتی واراضی و ساختمانهای فاقد سند رسمی وماده ۱۳آیین نامه مربوطه این آگهی در دو نوبت به فاصله ۱۵روزاز طریق روزنامه محلی / کثیر الانتشار در شهرها منتشر و درروستا ها رای هیئت الصاق تا در صورتی که اشخاص نسبت به صدور سند مالکیت متقاضی اعتراضی داشته باشند می توانند از تاریخ انتشار اولین آگهی به مدت دو ماه اعتراض خود را به این اداره تسلیم و پس از اخذ رسید ظرف مدت یک ماه از تاریخ تسلیم اعتراض ،دادخواست خود را به مراجع قضایی تقدیم نمایند ودر این صورت ظرف مدت یک ماه از تاریخ انتشار اولین آگهی به مدت دوماه اعتراض خود را به ارائه حکم قطعی دادگاه است و بدیهی است در صورت انقضای مدت مذکور و عدم وصول اعتراض طبق مقررات سند مالکیت صادر خواهد شد وصدور سند مالکیت مانع از مراجعه متضرربه دادگاه نخواهد بود برابرماده۱۳آیین نامه مذکور پس از تنظیم اظهار نامه حاوی تحدید حدودمراتب را در اولین آگهی نوبتی وتحدید حدود به صورت همزمان با طلاع می رساند ونسبت به املاک در جریان ثبت وفاقد سابقه تحدید حدود واحد ثبتی آگهی تحدید حدود را بصورت اختصاصی منتشر می نماید .آ-۹۹۰۷۳۳۵

تاریخ انتشار نوبت اول: ۹۹/۰۷/۱۲

تاریخ انتشار نوبت دوم: ۹۹/۰۷/۲۷

سید حسن پورموسوی -رئیس ثبت اسناد واملاک

آگهی موضوع ماده ۳ قانون وماده ۱۳آئین نامه قانون تعیین تکلیف وضعیت ثبتی اراضی وساختمانهای فاقد سند رسمی

املاک واقع در بخش۱۴ یزد – نصراباد و توابع

۹۰- اصلی –اقای محمد علی شیروانی نسبت به ششدانگ خانه بطور مفروز قسمتی از پلاک ثبتی برابر به مساحت ۲۴۹ مترمربع بموجب رای شماره ۱۳۹۹۶۰۳۲۱۰۰۶۰۰۰۸۱۶مورخ۱۳۹۹/۰۴/۲۱واقع در محمد اباد نصراباد تفت انتقال عادی ازحسین رضائی یزدی مالک رسمی

لذا به منظور اطلاع عموم دردو نوبت به فاصله ۱۵ روز آگهی می شود درصورتیکه اشخاص نسبت به صدورسند مالکیت متقاضی اعتراضی داشته باشند، می توانند از تاریخ انتشاراولین آگهی به مدت دو ماه اعتراض خود را به این اداره تسلیم و پس از اخذ رسید، ظرف مدت یکماه از تاریخ تسلیم اعتراض، دادخواست خود را به مرجع قضائی تقدیم نمایند.

بدیهی است در صورت انقضای مدت مذکوروعدم وصول اعتراض طبق مقررات سند مالکیت صادر خواهد شد.

تاریخ انتشارنوبت اول: شنبه ۱۳۹۹/۰۷/۱۲ آ-۹۹۰۷۳۱۱

تاریخ انتشارنوبت دوم: یک شنبه ۱۳۹۹/۰۷/۲۷

امیرحسین جعفری ندوشن

رئیس ثبت اسناد واملاک شهرستان تفت

آگهی

مرجع رسیدگی شورای حل اختلاف : شعبه ۲ باخرز به نشانی: بلوار امام خمینی (ره) – بعد از کوچه سپیدار

خواهان نام و نام خانوادگی: حسین دلاوری ده برزویی محل اقامت: باخرز_ روستای دهنو

خواندگان نام و نام خانوادگی: ۱- محمد صالحی ۲- اسماعیل کاظمی محل اقامت:۱- مجهول المکان ۲- مجهول المکان

موضوع: الزام خواندگان به تنظیم سند رسمی یک دستگاه تراکتور به شماره انتظامی ۱۴-۷۳۶ ه ۱۲ مقوم به چهارده میلیون تومان به انضمام هزینه دادرسی

بتاریخ ۹۸،۰۶،۲۲ در وقت فوق العاده جلسه رسیدگی تشکیل است، پرونده کلاسه ۹۹،۱۳۰ شعبه دوم شورای حل اختلاف از دفتر شورا واصل و تحت نظر قرار گرفت با بررسی محتویات پرونده و ملاحظه نظریه مشورتی شورا ختم رسیدگی اعلام و به شرح ذیل مبادرت به صدور رای می گردد.

رای قاضی شورا

در خصوص دادخواست خواهان:حسین دلاوری دهبرزویی فرزند: علی محمد به طرفیت خوانده گان :۱-محمد صالحی فرزند: محمد حسن ۲- اسماعیل کاظمی به خواسته الزام خوانده گان به تنظیم سند رسمی یک دستگاه تراکتور به شماره انتظامی ۱۴-۷۳۶ ه ۱۲ مقوم به چهارده میلیون تومان به انضمام هزینه دادرسی نظر به اینکه خوانده گان مجهول المکان بوده حسب درخواست خواهان به تجویز ماده ۷۳ قانون آ.د.م با چاپ و انتشار یک نوبت آگهی دادخواست و وقت رسیدگی در روزنامه کثیرالانتشار قدس صفحه ۱۰ به شماره ۹۲۸۱ مورخ ۱۳۹۹،۰۴،۱۰ و انتظار کافی شورا و عدم حضور در جلسه رسیدگی و یا معرفی وکیل و یا ارسال لایحه دفاعیه از ناحیه خوانده گان و توجها با اظهارات خواهان که عنوان داشته خودروی موضوع خواسته را از خوانده ردیف اول خریداری ثمن معامله را پرداخت اما به لحاظ عدم حضور خوانده گان تا کنون موفق به تنظیم سند رسمی انتقال به نام خویش نگردیده و خواستار الزام خوانده گان به تنظیم سند رسمی انتقال خودروی یاد شده به نام خود گردیده ، شورا با التفات به عدم حضور خوانده گان در محضر شورا و قولنامه عادی ارائه شده توسط خواهان، جهت احراز معامله فوق قرار استماع شهادت شهود را صادر که من حیث المجموع از گواهی گواهان معامله فیه مابین خواهان و خوانده ردیف اول تایید و بدین کیفیت خواهان شراعا مالک خودرو در حال حاضر بوده لذا با احراز شرعی و قانونی بودن معامله انجام شده بین الطرفین و با توجه به اینکه سند خودروی صدراشاره وفق مدارک پیوست بنام خوانده ردیف دو (اسماعیل کاظمی) می باشد لذا با عنایت به نظریه مشورتی مورخه ۱۳۹۹،۰۶،۲۲ اعضا، صحت واصالت دعوی خواهان را وارد تشخیص داده مستندا به مواد ۱۰و ۲۱۹ و۲۲۰ ق.م و مواد۱۹۸ و۵۱۹ ق.آ.د.م حکم به الزام خوانده ردیف دو به حضور در یکی از دفاتر اسناد رسمی و تنظیم وامضاء سند رسمی انتقال خودروی پلاک فوق بنام خواهان و پرداخت مبلغ یکصد و هشتادو هفت هزارو پانصد تومان هزینه دادرسی در حق خواهان صادر و اما در خصوص خوانده ردیف اول چون تاکنون سند رسمی انتقال بنام وی نگارش و تنظیم نیافته و در نتیجه مشارع الیه نمی تواند در تنظیم سند رسمی انتقال بنام خواهان مدخلیتی داشته و طرح دعوی بر علیه ایشان صرفا جهت ثبوت ادعا و اصالت سند عادی قابل پذیرش بوده و موجبی برای الزام نامبرده به حضور در دفتر اسناد رسمی وجود ندارد از این لحاظ دعوی خواهان بر علیه وی مردود اعلام می گردد رای صادره جهت خوانده گان غیابی محسوب و ظرف مدت بیست روز پس از تاریخ ابلاغ قابل واخواهی در همین شعبه و سپس ظرف مدت بیست روز از تاریخ ابلاغ قابل تجدید نظر خواهی در دادگاه عمومی و حقوقی باخرز می باشد. آ-۹۹۰۷۳۱۰

مجید شیری مشاور و قاضی شعبه دو شورای حل اختلاف شهرستان باخرز

هیئت موضوع قانون تعیین تکلیف وضعیت ثبتی اراضی وساختمانهای فاقدسند رسمی

آگهی موضوع ماده۳ قانون وماده ۱۳آئین نامه قانون تعیین تکلیف وضعیت ثبتی اراضی وساختمانهای فاقد سند رسمی برابرای شماره۱۳۹۹۶۰۳۰۶۰۲۲۰۰۰۴۹۰هیئت اول موضوع قانون تعیین تکلیف وضعیت ثبتی اراضی وساختمانهای فاقدسندرسمی مستقردراوحدثبتی حوزه ثبت ملک فریمان تصرفات مالکانه بلامعارض متقاضی خانم مریم عاشوری شریف آبادفرزندبراتعلی بشماره شناسنامه۱۰۳۳ صادره ازفریمان دریک باب ساختمان به مساحت ۱۹۰،۸۰ مترمربع پلاک۲۴۰۳فرعی از۲۷۶اصلی واقع دربخش۱۳ازمحل مالکیت مشاعی متقاضی محرزگردیده است.لذابمنظوراطلاع عموم مراتب دردونوبت به فاصله۱۵روزآگهی میشود درصورتی که اشخاص نسبت به صدورسند مالکیت متقاضی اعتراضی داشته باشندمی توانند از تاریخ انتشاراولین آگهی به مدت دوماه اعتراض خودرابه این اداره تسلیم وپس ازاخذرسید،ظرف مدت یک ماه ازتاریخ تسلیم اعتراض،دادخواست خودرابه مراجع قضایی تقدیم نمایند.بدیهی است درصورت انقضای مدت مذکوروعدم وصول اعتراض طبق مقررات سند مالکیت صادرخواهدشد. آ-۹۹۰۷۳۰۹

تاریخ انتشارنوبت اول:۹۹،۷،۱۲

تاریخ انتشارنوبت دوم:۹۹،۷،۲۷

محمدرضا رجایی مقدم - رئیس ثبت اسناد و املاک

آگهی تحدید حدود اختصاصی

چون تحدید حدود ششدانگ یک قطعه زمین که در آن احداث بنا شده به پلاک شماره ۱۹۵۶/۴۲۸/۱۴۷۴ اصلی واقع در بخش دو ثبت قم اراضی سیاروبن به(آدرس :قم نیروگاه بلوار شاهد خیابان شهید علی دوست کوچه۱۷ پلاک۹) که بنام حسینعلی بیگدلو فرزند علی میباشد در جریان ثبت است که به علت عدم رعایت ماده ۶۷آیین نامه قانون ثبت(عدم رعایت فواصل آگهی و روز تحدید حدود)تحدید حدود بعمل نیامده از طرفی مطابق ماده ۱۵ قانون ثبت نیز نمی‌توان عمل نمود لذا طبق تبصره ماده ۱۳ قانون تعیین تکلیف اراضی و ساختمان های فاقد سند رسمی و بنا به تقاضای مالک مذکور به وارده ۲/۷۶۱۴-۱۳۹۹/۰۶/۳۰ تحدید حدود اختصاصی پلاک مذکور در روز دوشنبه مورخ ۱۳۹۹/۰۸/۱۹ساعت ۳۰/۱۰الی ۳۰/۱۲ظهر در محل وقوع ملک انجام می گردد. بدینوسیله به اطلاع مالکین و مجاورین یا وکیل و یا نماینده قانونی می رساند که در روز و ساعت مقرر در آگهی در محل مذکور حضور بهم رسانند مهلت قانونی اعتراض از تاریخ تنظیم صورتمجلس تحدیدی بمدت یک ماه خواهد بود. و اعتراضات مالکین و مجاورین طبق ماده ۲۰قانون ثبت پذیرفته و رسیدگی خواهد شد. ضمناً طبق تبصره ماده واحده مصوب۷۳/۲/۲۵معترضین ظرف مدت یکماه پس از تسلیم اعتراض به اداره ثبت می بایست گواهی تقدیم دادخواست بمرجع ذیصلاح قضائی را نیز به این اداره ارائه نمایند.ان تاریخ انتشار آگهی : شنبه ۱۳۹۹/۰۷/۱۲ م الف: ۱۳۰۵۹ آ-۹۹۰۷۳۰۷

عباس پورحسنی حجت آبادی

رئیس ثبت اسناد منطقه دو قم

آگهی قانون تعیین تکلیف وضعیت ثبتی اراضی و ساختمانهای فاقد سند رسمی

حوزه ثبتی قائم شهر نظربه دستور مواد ۱ و ۳ قانون تعیین تکلیف وضعیت اراضی و ساختمانهای فاقد سند رسمی مصوب ۲۰-۹-۱۳۹۰،املاک متقاضیانی که در هیئت موضوع ماده یک قانون مذکور مستقر در واحدثبتی قائم شهر مورد رس

قدس

روزنامه سیاسی، اجتماعی، فرهنگی صبح ایران

www.qudsonline.ir

روزنامه صبح ایران

شنبه ۱۲ مهر ۱۳۹۹ | ۱۵ صفر ۱۴۴۲ | ۳ اکتبر ۲۰۲۰ | سال سی و سوم | شماره ۹۳۵۹

اوقات شرعی به افق مشهد

اذان ظهر	غروب خورشید	اذان مغرب
۱۱/۲۰	۱۷/۱۲	۱۷/۳۰
نیمه شب شرعی	اذان صبح فردا	طلوع خورشید
۲۲/۳۹	۴/۰۵	۵/۲۹

اوقات شرعی به افق تهران

اذان ظهر	غروب خورشید	اذان مغرب
۱۱/۵۳	۱۷/۴۵	۱۸/۰۳
نیمه شب شرعی	اذان صبح فردا	طلوع خورشید
۲۳/۱۲	۴/۳۸	۶/۰۲

ذکر روز
(صد مرتبه)
یا رب العالمین

صاحب امتیاز:
مؤسسه فرهنگی قدس وابسته به آستان قدس رضوی

سرپرست مؤسسه فرهنگی قدس:
سید محمود مرویان حسینی

سردبیر:
امیر جلیلی‌نژاد

جهان

jahan@qudsonline.ir

نمابر تحریریه: ۳۷۶۱۰۰۸۷- ۳۷۶۸۴۰۰۴ (۰۵۱)
امور مشترکین: ۳۷۶۱۸۰۴۴-۵ (۰۵۱)
روزنامه گویا: ۳۷۶۵۱۸۸۸ (۰۵۱)
روابط عمومی: ۳۷۶۶۲۵۸۷ (۰۵۱)
ارتباطات مردمی: ۳۷۶۱۰۰۸۶ (۰۵۱)
سازمان آگهی‌ها: ۳۷۰۸۸ (۰۵۱)
۳۷۶۲۸۲۰۵ (۰۵۱)
فاکس: ۳۷۶۱۰۰۸۵ (۰۵۱)
چاپ مشهد: مجتمع چاپ و نشر قدس

چاپ همزمان تهران: چاپخانه جوان
اداره مرکزی: مشهد، بولوار سجاد، نبش سجاد ۱
صندوق پستی: ۵۷۷- ۹۱۷۳۵
تلفن: ۳۷۶۸۵۰۱۱ (۰۵۱) (۹ خط)
دفتر تهران:
بولوار کشاورز، حد فاصل کارگر و جمالزاده، شماره ۳۳۶
تلفن: ۶۶۹۳۷۵۷۵ (۰۲۱)
نمابر: ۶۶۴۳۱۱۴۴ (۰۲۱)
پیامک: ۳۰۰۰۴۵۶۷

چهره

بشار اسد

حضور نظامی روسیه در سوریه مهم است

جهان: بشار اسد بر اهمیت پایگاه‌های نظامی روسیه در خاک سوریه تأکید کرده و گفت: اهمیت این مسئله در این نهفته است که امنیت و ثبات را در سوریه حفظ کرده و با تروریسم جهانی مبارزه می‌کند.
بشار اسد، رئیس جمهوری سوریه عنوان کرد: در حال حاضر، ما در سوریه با تروریسم بین‌المللی مقابله می‌کنیم و روسیه به ما در تحقق امنیت و ثبات کمک می‌کند؛ اما پس از آنکه تروریسم از بین برده شود، نقش دیگری وجود دارد که روسیه در سطح بین‌المللی به ایفای آن خواهد پرداخت که عبارت از ترغیب جامعه بین‌الملل و کشورهای مختلف برای اجرای قانون است. بشار اسد خاطرنشان کرد: حضور روسیه تضمینی برای امنیت است و اینکه نظام جهانی دارای عدالت و توازن بیشتری شود، طبیعتاً اگر غرب از سیاست خصمانه خود مبنی بر به‌کارگیری قدرت نظامی‌اش برای ایجاد مشکلات در جهان دست بردارد، چه بسا روسیه نیز به چنین سیاستی نیاز نخواهد داشت. اما جهان امروز نیازمند توازنی است که از آن سخن گفتم. حضور نظامی روسیه نقش مهم و گسترده‌ای را نه فقط در سوریه ایفا می‌کند، بلکه در سراسر جهان نیز نقش روسیه این‌گونه است.

بدون تیتر

فارس: وزیر گردشگری رژیم صهیونیستی در اعتراض به وضعیت نابسامان کنونی این رژیم و سیاست‌های نخست‌وزیر آن از سمتش استعفا کرد.

سی‌ان‌ان: در پی یک حادثه تیراندازی در میدان یونیون سانفرانسیسکو، یک جوان ۲۱ساله جان خود را از دست داد.

خبر

پاریس از طرحی برای آموزش ائمه جماعت در داخل پرده برداشت

اسلام با سس فرانسوی

جهان: فرانسه که مدعی است مهد دموکراسی در اروپاست، قوانینی را تصویب کرده که مسلمان بودن را سخت‌تر می‌کند. امانوئل مکرون روز جمعه در نطقی که توجه رسانه‌ها را به خود جلب کرد از لایحه جدید دولت فرانسه برای مقابله بیشتر با مسلمانان و تشکل‌های اسلامی پرده برداشت. رئیس جمهور فرانسه در این خصوص تصریح کرد قصد دارد با لغو سیستم آموزش و تربیت امام‌های جماعت مساجد و وعاظ مذهبی در خارج از کشور، اسلام در کشورش را از نفوذ خارجی آزاد کند.
این لایحه که پیش‌نویس آن قرار است تا پایان سال جاری در اختیار شورای وزیران قرار گیرد و اوایل سال آینده میلادی نیز به پارلمان فرانسه ارائه شود محدودیت‌هایی برای آموزش و فعالیت محافل و تشکل‌های اسلامی فراهم می‌کند. بر این اساس همچنین قرار است نظارت بر شیوه تربیت و آموزش امامان جماعت و وعاظ اسلامی و نیز کنترل بر چگونگی تأمین اعتبارهای مالی و بودجه نهادهای مذهبی تقویت شود.
وی همچنین تأکید کرد کنترل مالی نهادها و اماکن مذهبی شدیدتر می‌شود.

موازنه نظامی به سود جمهوری آذربایجان

ارمنستان از آتش‌بس استقبال کرد

جهان/ علوی | شورای امنیت سازمان ملل متحد خواستار توقف فوری درگیری‌ها در ناگورنو-قره‌باغ شد و نسبت به تشدید درگیری‌ها ابراز نگرانی کرد. به گزارش اسپوتنیک، اعضای شورای امنیت همچنین از موضع دبیرکل سازمان ملل متحد که از طرفین خواسته فوراً درگیری را متوقف کرده، از تنش‌ها بکاهند و بدون تأخیر به مذاکرات معنادار بپیوندند، حمایت کردند.
رؤسای جمهوری سه کشور روسیه، آمریکا و فرانسه نیز در بیانیه‌ای مشترک خواستار توقف فوری درگیری‌ها در قره‌باغ شدند. به گزارش ایسنا، در بیانیه ولادیمیر پوتین، دونالد ترامپ و امانوئل مکرون آمده است: رؤسای جمهوری روسیه، آمریکا و فرانسه به عنوان رؤسای مشترک گروه مینسک سازمان امنیت و همکاری اروپا تشدید خشونت‌ها در خط تماس منطقه مورد مناقشه «قره‌باغ کوهستانی» را قاطعانه محکوم می‌کنند. سرگئی لاوروف، وزیر امور خارجه روسیه نیز در جریان گفت‌وگو با همتایان ارمنستانی و آذربایجانی خود، دو کشور را به آتش‌بس فوری فراخواند. به گزارش ایسنا، به نقل از خبرگزاری اسپوتنیک، سرگئی لاوروف، وزیر امور خارجه روسیه مکالمات تلفنی جداگانه‌ای با جیحون بایراموف، وزیر امور خارجه جمهوری آذربایجان و زهراب مونتساکانانیان، وزیر خارجه ارمنستان داشت که در آن، از آمادگی روسیه برای ارائه بستری در مسکو برای سازماندهی ارتباطات در خصوص درگیری‌های قره‌باغ خبر داد.
در همین حال، رجب طیب اردوغان، رئیس‌جمهور ترکیه در سخنانی گفت حملات تا آزادی منطقه «قره‌باغ کوهستانی» ادامه خواهد داشت. او قره‌باغ را منطقه اشغالی به دست ارمنستان توصیف کرد. از سوی مقابل، امانوئل مکرون، رئیس جمهور فرانسه در نخستین روز از نشست بروکسل گفت: می‌توانم این اطمینان را بدهم که بیش از ۳۰۰شبه نظامی که پیشتر از منطقه حلب سوریه بیرون رانده شدند حالا از طریق منطقه غازی‌انتپ ترکیه وارد ناگورنو-قره‌باغ شده‌اند و همگی آن‌ها به گروه تروریستی داعش مرتبط هستند. به گزارش خبرگزاری تاس، سخنان اردوغان بر ضرورت ادامه جنگ تا آزادی قره‌باغ کوهستانی در حالی است که وزارت خارجه روسیه از تماس تلفنی چاووش اغلو و سرگئی لاوروف وزرای خارجه روسیه و ترکیه و تأکید هر دو بر آتش‌بس و توقف جنگ خبر داده بود. پیش از این نیز «الهام علی اف» رئیس‌جمهور آذربایجان گفته بود تنها در صورت عقب‌نشینی ارمنستان از منطقه قره‌باغ کوهستانی، کشورش فعالیت نظامی در این منطقه را متوقف خواهد کرد.
با این حال خبرگزاری اسپوتنیک به نقل از وزارت خارجه ارمنستان روز جمعه اعلام کرد از بیانیه سازمان امنیت و همکاری اروپا که در آن استفاده از زور در منطقه درگیری قره‌باغ محکوم شده استقبال کرد. در این بیانیه آمده است: ارمنستان به راه‌حلی صلح آمیز برای این مناقشه متعهد است. ما به مقابله خود با تجاوز آذربایجان ادامه می‌دهیم اما همزمان آماده‌ایم با همکاری با گروه مینسک سازمان امنیت و همکاری اروپا و بر اساس توافقات امضا شده در سال ۱۹۹۴ و ۱۹۹۵ به برقراری دوباره صلح اقدام کنیم. این بیانیه در حالی صادر شده که درگیری میان آذربایجان و ارمنستان بر سر قره‌باغ وارد هفتمین روز خود شده است. هر دو طرف تلفاتی را از نیروهای نظامی و غیرنظامی گزارش کرده‌اند و مدعی هستند ادوات نظامی طرف مقابل را منهدم کرده‌اند. خبرگزاری اینترفاکس در گزارشی از وزارت دفاع منطقه خودمختار ناگورنو-قره‌باغ وابسته به ارمنستان اعلام کرد با کشته شدن ۵۴ سرباز دیگر آن‌ها، تعداد تلفات در مجموع به ۱۵۸ تن رسیده است. گفتنی است در جنگ روزهای گذشته، جمهوری آذربایجان تمرکز خود را بر استفاده گسترده از پهپادها مانند بایراکدار (بیرقدار) ساخت ترکیه گذاشته است. در حالی که ارمنستان با توجه به ضعف خود در زمینه پهپادی، از تسلیحات زرهی مانند کنکورس و کورنت ساخت روسیه استفاده کرده است.

خبر

کووید۱۹ آخرین بازی رئیس جمهور آمریکاست؟

تست کرونای ترامپ مثبت شد

جهان/ علوی | تست کرونای رئیس جمهور آمریکا و همسرش مثبت شد. به گزارش رویترز، دونالد ترامپ در پیامی توییتری از قرنطینه شدن خود و همسرش «ملانیا» خبر داد و علت این امر را مثبت شدن تست کرونای «هوپ هیکس» یکی از مشاوران ارشدش اعلام کرد.
وی در این پیام نوشت: «نتیجه تست کووید ۱۹ هوپ هیکس که تاکنون حتی بدون برخورداری از یک مرخصی کوتاه، کار خود را انجام داده است؛ مثبت بود. وحشتناک است! امشب هم نتیجه آزمایش کرونای من و بانوی اول آمریکا مثبت اعلام شد. قرنطینه و روند بهبودمان را سریعاً آغاز می‌کنیم. با یکدیگر از پس آن برخواهیم آمد». به گزارش مهر، دومین مناظره ترامپ و جو بایدن، نامزد دموکرات انتخابات ۲۰۲۰ برای ۲۴ مهر تدارک دیده شده و ابتلای رئیس جمهور آمریکا به کرونا می‌تواند برگزاری آن را با اشکال مواجه کند.
اخبار مربوط به ابتلای ترامپ به کووید۱۹ با واکنش‌های مختلفی همراه شده است. کارشناسان نگران امکان ادامه روند قانونی انتخابات آمریکا هستند؛ در حالی که ترامپ مبتلا به کروناست و با توجه به کهولت سن وی، امکان جدی شدن خطر بیماری برای او نیز هست؛ برخی از کارشناسان معتقدند اعلام ابتلای دونالد ترامپ به کرونا در واقع ترفندی سیاسی به منظور تأثیرگذاری احتمالی بر انتخابات آمریکاست. بدین معنا که ترامپ ضمن آنکه بهانه موجهی برای فاصله گرفتن از مناظرات انتخاباتی به دلیل ضعف او در مناظره اول در اختیار دارد، می‌تواند به فاصله چند روز مانده تا انتخابات از واکسن آمریکایی کرونا رونمایی کرده و نخستین استفاده کننده از آن باشد. بر این مبنا، ابتلای ترامپ به کرونا صرفاً می‌تواند یک نمایش باشد. گفتنی است بر اساس قانون انتخابات آمریکا، در صورت مرگ، استعفا یا عزل رئیس‌جمهور، معاون رئیس‌جمهور خود به خود مسئولیت اداره کشور را تا نخستین انتخابات پیش رو بر عهده می‌گیرد و جانشین رئیس‌جمهور می‌شود.

خبر

حمله با راکت‌های گراد به پایگاه نظامیان آمریکا در اربیل عراق

«الحریر» گرفتار آتش و خشم

جهان/ علوی | اصابت چند راکت به نزدیکی پایگاه نظامیان آمریکایی در اطراف فرودگاه اربیل عراق منجر به وقوع چند انفجار شد. به گزارش فارس، شامگاه چهارشنبه ۶ راکت از نوع گراد به سمت پایگاه الحریر ایالات متحده آمریکا واقع در منطقه کرده جال در حومه غربی اربیل شلیک شد که طبق گزارش‌های تکمیلی، چهار راکت به محوطه پایگاه اصابت کرده و دو راکت دیگر عمل نکرده‌اند. کانال «صابرین نیوز» وابسته به گروه‌های مقاومت از وقوع چند «انفجار شدید» طی این حملات راکتی در این پایگاه خبر داد.
پایگاه نظامی «الحریر» در نزدیکی فرودگاه بین‌المللی اربیل، مرکز منطقه کردستان عراق قرار دارد و میزبان نظامیان تروریست آمریکایی است؛ این پایگاه، بزرگ‌ترین پایگاه نظامی آمریکا در عراق پس از پایگاه عین‌الاسد است. به گفته منابع عراقی، پس از اصابت راکت‌ها، بالگردهای آمریکایی به پرواز درآمده و گفته می‌شود به انتقال زخمی‌های حمله راکتی پرداختند. شاهدان در اربیل می‌گویند همزمان با وقوع انفجارها، صدای آژیر هشدار شلیک راکت و موشک به صدا درآمده و نظامیان آمریکایی به پناهگاه‌های خود رفته‌اند.
در همین زمینه، فرماندهی عملیات مشترک عراق در بیانیه‌ای با اشاره به ادامه تحقیق درباره حمله راکتی چهارشنبه‌شب به اربیل، اعلام کرد این حمله کار یک گروه تروریستی بود. در این بیانیه که نسخه‌ای از آن در پایگاه خبری «موازین» عراق منتشر شد، آمده است: یک گروه تروریستی، چهارشنبه شب با چندین راکت، استان اربیل را هدف قرار داد و منبع شلیک، یک راکت‌انداز بود که روی یک خودرو از نوع کیا نصب شده بود. این راکت‌ها به سوی شمال غرب اربیل و نزدیک برخی روستاها شلیک شد و دو راکت به نزدیکی اردوگاه آوارگان «حسن شامی» اصابت کرد. در همین زمینه، تیپ ۳۰ سازمان حشدالشعبی عراق در بیانیه‌ای اعلام کرد بر خلاف اتهام‌زنی‌ها، حشدالشعبی هیچ ارتباطی با شلیک راکت به سوی استان اربیل ندارد.

گزارش

با فتح چند منطقه در شمال استان مرکزی یمن

آزادی مأرب نزدیک‌تر شد

جهان: درگیری‌ها در اطراف شهر «مأرب» در مرکز یمن به عنوان اصلی‌ترین مرکز وابسته عناصر اخوانی «الاصلاح» (مهم‌ترین پیاده‌نظام دولت منصور هادی) به لحظات سرنوشت‌سازی رسیده و به گفته منابع یمنی، چیزی تا ورود ارتش و کمیته‌های مردمی به این شهر نمانده است. به نوشته وبگاه خبری «الصحافة الیمنیة» نیروهای دولت صنعا منتظر صدور دستور برای عبور از آخرین استحکامات دفاعی عناصر منتسب به دولت مستعفی هادی در مأرب هستند و شهر در آستانه آزادسازی قرار دارد. این تحول در شرایطی است که دولت سعودی پول زیادی برای همراه کردن قبایل منطقه هزینه کرده و با وجود این، برخی قبایل از جمله قبیله «مراد» طرف دولت صنعا را گرفته‌اند. در همین حال، عناصر حزب «الاصلاح» در اطراف شهر، ۱۴ اردوگاه «آوارگان» دایر کرده‌اند تا از آن به عنوان سپر انسانی در برابر نیروهای ارتش و انصارالله استفاده کنند. منابع نظامی به روزنامه الاخبار لبنان گفته‌اند دولت صنعا یک گردان نیروهای ویژه جنگ شهری به اطراف مأرب اعزام کرده است تا در آزادسازی محله‌های شهر کمک کند. منابع حاضر در شهر مأرب نیز از اختلاف میان قبایل همسو با ائتلاف سعودی با شبه‌نظامیان دولت منصور هادی خبر می‌دهند. به گفته این منابع این اختلافات موجب شده ده‌ها تن از نیروهای قبایل، منطقه درگیری را ترک کنند. صبح دیروز نیز میان قبیله «آل رنیم» و «آل عوشان» درگیری مسلحانه پیش آمد.

گزارش

سخنگوی طالبان خطاب به آمریکا:

در مذاکرات صلح به میانجی نیازی نداریم

تسنیم: سخنگوی تیم مذاکره‌کننده طالبان با اشاره به عدم نتیجه گروه‌های تماس مذاکرات بین‌الافغانی در قطر، گفت: بحران ۴۰ ساله را نمی‌شود در مدت کوتاهی حل کنیم و البته به هیچ کسی اجازه دخالت در مذاکرات را نیز نمی‌دهیم. این در حالی‌است که زلمای خلیلزاد، نماینده ویژه آمریکا برای صلح افغانستان روز پنجشنبه با هر دو تیم مذاکره‌کننده صلح افغانستان در دوحه ملاقات کرده است. ملابرادر آخوند، معاون سیاسی و رئیس دفتر سیاسی طالبان در قطر، شیخ مولوی عبدالحکیم حقانی، رئیس هیئت مذاکره‌کننده طالبان و شماری دیگر از اعضای این گروه در دیدار با خلیلزاد حضور داشته‌اند.
از آغاز مذاکرات بین‌الافغانی بین دولت افغانستان و طالبان نزدیک به سه هفته می‌گذرد اما تاکنون گروه‌های تماس دو طرف موفقیتی برای نهایی کردن دستور مذاکرات نداشته‌اند.
گفته می‌شود در سه روز گذشته، این گروه‌ها نشستی نداشته‌اند و به گزارش برخی خبرنگاران، کسب تکلیف و مشورت‌های داخلی تیم‌های مذاکره‌کننده دولت و طالبان ادامه دارد.
«محمد نعیم» سخنگوی تیم مذاکره کننده طالبان درباره توقف نشست گروه‌های تماس به طلوع نیوز گفت: توقف این نشست‌ها برای بررسی موضوعات، یک امر معمولی است و با برگزاری چند نشست رسیدن به توافق مشکل است.
وی در پاسخ به چرایی تأکید طالبان به مبنا قرار دادن توافق‌نامه این گروه با آمریکا در مذاکرات بین‌الافغانی اظهار کرد: هر طرف اهدافی دارد که باید فقط در میز مذاکره بحث شود.
نعیم تصریح کرد: بحران ۴۰ ساله را نمی‌شود در کوتاه مدت حل کرد، باید تحمل وجود داشته باشد تا بحث‌ها ادامه یابد.
سخنگوی تیم مذاکره کننده طالبان با اشاره به درخواست خبرنگاران درباره جزئیات مذاکرات بین‌الافغانی نیز تأکید کرد: «اگر قرار باشد همه چیز در رسانه‌ها مطرح شود پس نیازی به هیئت‌های مذاکره نیست. نباید عجله کرد زیرا ممکن است به هدف نرسیم».
وی خاطرنشان کرد: اگر طالبان به مذاکره و تفاهم باور نداشتند بر سر میز مذاکره حاضر نمی‌شدند بنابراین باید همه چیز در اتاق مذاکرات مطرح شود.

خبر

تظاهرات «جمعه سقوط سازش» در بحرین

فارس: منابع خبری بحرین از آغاز تظاهرات مردمی در محکومیت عادی‌سازی روابط این کشور با رژیم صهیونیستی خبر دادند. براساس گزارش شبکه اللؤلؤة، مردم بحرین در تظاهرات با عنوان «جمعه سقوط سازش» به خیابان‌ها آمده‌اند تا عادی‌سازی روابط منامه و تل‌آویو را محکوم کنند. برگزاری این تظاهرات در حالی بود که پنجشنبه خبرگزاری بحرین (بنا) از سفر «یوسی کوهن» رئیس موساد به منامه و دیدار با مسئولان امنیتی و اطلاعاتی ارشد بحرین خبر داد. بر اساس این گزارش، کوهن روز چهارشنبه در دیدار با «عادل بن خلیفه الفاضل» رئیس دستگاه اطلاعات بحرین و «احمد بن عبدالعزیز آل خلیفه» رئیس دستگاه امنیت استراتژیک این کشور، مسائل دارای اهتمام مشترک و افق‌های همکاری دوجانبه را بررسی کرده است.

دیدار رئیس ستاد هیئت حشدالشعبی و نماینده سازمان ملل

ایسنا: رئیس ستاد هیئت حشدالشعبی روز گذشته با نماینده ویژه دبیرکل سازمان ملل در عراق در مقر این هیئت دیدار و گفت‌وگو کرد. هیئت حشدالشعبی در بیانیه‌ای اعلام کرد در این دیدار میان عبدالعزیز المحمداوی، رئیس ستاد حشدالشعبی با جنین پلاسخارت، نماینده ویژه دبیرکل سازمان ملل در عراق، تحولات اوضاع امنیتی در کشور و پیگرد عناصر باقی مانده داعش مورد بررسی قرار گرفت. طبق این بیانیه، المحمداوی در این دیدار خاطرنشان کرد حشدالشعبی یک نهاد رسمی وابسته به دولت عراق است و به دستورات فرمانده کل نیروهای مسلح عمل می‌کند. وی ادامه داد: حشدالشعبی به تلاش‌ها برای مبارزه با تروریسم و بازگرداندن خانواده‌های آواره ادامه می‌دهد و دست به تلاش‌های امنیتی و خدماتی گسترده‌ای برای فراهم کردن فضا برای پایان دادن به پرونده آوارگان در عراق می‌زند. المحمداوی نقش سازمان ملل در حمایت و پشتیبانی از عراق را ستود.

فراخوان مناقصه
نوبت دوم

دانشگاه علوم پزشکی مشهد در نظردارد امور تعمیر ، نگهداری و راهبری تاسیسات الکتریکی و مکانیکی شبکه بهداشت و درمان شهرستان خواف را از طریق مناقصه عمومی به بخش غیر دولتی واگذار نماید . کلیه مراحل برگزاری مناقصه به شماره فراخوان ۲۰۹۹۰۰۰۰۶۰۰۰۰۰۷۴، از دریافت اسناد مناقصه تا ارائه پیشنهاد مناقصه گران و بازگشایی پاکت‌ها، از طریق درگاه سامانه تدارکات الکترونیکی دولت (ستاد) به نشانی: www.setadiran.ir انجام خواهد شد و لازم است مناقصه گران در صورت عدم عضویت قبلی، مراحل ثبت‌نام در سایت مذکور و دریافت گواهی امضای الکترونیکی را جهت شرکت در مناقصه محقق سازند. قابل ذکر است:
* تضمین شرکت در مناقصه فوق مبلغ ۳۸۰،۰۰۰،۰۰۰ ریال ضمانتنامه بانکی می باشد که در مهلت مقرر به حسابداری شبکه مذکور به نشانی : شهرستان خواف تحویل‌گردد.
* تاریخ انتشارمناقصه در سامانه: تاریخ۹۹/۰۷/۱۰
* مهلت‌دریافت‌اسنادمناقصه‌ازسامانه:پایان‌روز ۹۹/۷/۱۶
* مهلت ارائه پیشنهادها: پایان روز ۹۹/۰۷/۲۷
* زمان بازگشایی پاکت‌های مناقصه: ۹۹/۰۷/۲۸
* هزینه درج آگهی به عهده برنده مناقصه می‌باشد.
تلفن تماس سامانه ستاد جهت انجام مراحل عضویت در سامانه مذکور: ۰۲۱۴۱۹۳۴ و دفتر ثبت نام: ۰۲۱۸۸۹۶۹۷۳۷ و ۰۲۱۸۵۱۹۳۷۶۸ می‌باشد.
روابط عمومی دانشگاه علوم پزشکی مشهد
۶/۹۹۰۷۲۸۷

فراخوان مناقصه
نوبت دوم

دانشگاه علوم پزشکی مشهد در نظردارد امور تعمیر ، نگهداری و راهبری تاسیسات الکتریکی و مکانیکی شبکه فریمان را از طریق مناقصه عمومی به بخش غیر دولتی واگذار نماید . کلیه مراحل برگزاری مناقصه به شماره فراخوان ۲۰۹۹۰۰۰۰۶۰۰۰۰۰۷۱، از دریافت اسناد مناقصه تا ارائه پیشنهاد مناقصه گران و بازگشایی پاکت‌ها، از طریق درگاه سامانه تدارکات الکترونیکی دولت (ستاد) به نشانی: www.setadiran.ir انجام خواهد شد و لازم است مناقصه گران در صورت عدم عضویت قبلی، مراحل ثبت‌نام در سایت مذکور و دریافت گواهی امضای الکترونیکی را جهت شرکت در مناقصه محقق سازند. قابل ذکر است:
* تضمین شرکت در مناقصه فوق مبلغ ۶۷۰،۰۰۰،۰۰۰ ریال ضمانتنامه بانکی می باشد که در مهلت مقرر به حسابداری شبکه مذکور به نشانی : شهرستان فریمان تحویل‌گردد.
* تاریخ انتشارمناقصه در سامانه: تاریخ۹۹/۷/۱۰
* مهلت‌دریافت‌اسنادمناقصه‌ازسامانه:پایان‌روز ۹۹/۷/۱۶
* مهلت ارائه پیشنهادها: پایان روز ۹۹/۰۷/۲۷
* زمان بازگشایی پاکت‌های مناقصه: ۹۹/۰۷/۲۸
* هزینه درج آگهی به عهده برنده مناقصه می‌باشد.
تلفن تماس سامانه ستاد جهت انجام مراحل عضویت در سامانه مذکور: ۰۲۱۴۱۹۳۴ و دفتر ثبت نام: ۰۲۱۸۸۹۶۹۷۳۷ و ۰۲۱۸۵۱۹۳۷۶۸ می‌باشد.
روابط عمومی دانشگاه علوم پزشکی مشهد
۶/۹۹۰۷۲۵۹

آگهی تجدید مزایده
«نوبت دوم»

سازمان ساماندهی مشاغل شهری و فرآورده های کشاورزی شهرداری سبزوار در نظر دارد نسبت به واگذاری غرفه شماره ..۴بازارچه نقابشک و غرفه های شماره ..۶و۸و ۱۰و ۱۱و ۱۲ بازارچه شعیب و غرفه های شماره ..۳و ۷و ۱۱ بازارچه زائر و امور خدماتی، نگهبانی، اخذ بهای خدمات ورودی و بخشی از فعالیت های میدان میوه و تره بار مرکزی از طریق مزایده کتبی و با قیمت کارشناسی بصورت اجاره برای مدت۲ سال اقدام نماید.متقاضیان می توانند برای کسب اطلاع بیشتربه ساختمان اداری سازمان به نشانی خراسان رضوی- سبزوار-میدان کارگر- ضلع شرقی پارک جانبازان مراجعه و یا با شماره تلفن های ۴۴۲۹۱۳۱۱-۴۴۲۹۱۱۴۱ تماس حاصل نمایند.
آخرین مهلت تحویل پیشنهادها به دبیرخانه سازمان تا پایان وقت اداری روز سه شنبه ۱۳۹۹/۷/۲۲می باشد.پیشنهادات واصله روز چهارشنبه ۱۳۹۹/۷/۲۳ رأس ساعت ۸صبح بازگشایی می گردد.
احسان امامی-رئیس سازمان ساماندهی مشاغل شهری و فرآورده های کشاورزی
۶/۹۹۰۶۹۷۶

آگهی تجدید مزایده (نوبت اول)

شهرداری سبزوار در نظر دارد به استناد بند(د) تبصره ۴ بودجه مصوب سال ۹۹ نسبت به واگذاری ۱۰ واحد تجاری در زیرزمین، یک واحد درطبقه همکف ویک واحد درطبقه اول ارگ امیریه از طریق مزایده کتبی اقدام نماید.لذا متقاضیان می توانند جهت کسب اطلاعات بیشترودریافت فرم مربوطه به واحدقراردادهای شهرداری مراجعه و یا با شماره تلفن۰۵۱۴۴۲۴۱۷۸۱ تماس حاصل فرمایند.مبلغ سپرده شرکت در مزایده بابت هریک از واحدها معادل ۵ درصد قیمت پایه بصورت نقد یا ضمانت‌نامه بانکی می‌باشد. ضمناً شهرداری در رد یا قبول هریک از پیشنهادها مختار است. آخرین مهلت شرکت در مزایده و تحویل پاکت‌های پیشنهادی به دبیرخانه شهرداری پایان وقت اداری راس ساعت ۱۴:۱۰روزسه شنبه مورخ ۹۹/۷/۲۹ می باشد. مزایده رأس ساعت ۱۰ صبح روز چهارشنبه مورخ ۹۹/۷/۳۰در محل سالن جلسات شهرداری برگزار می‌گردد.
سید علی کوشکی
شهردار سبزوار
۶/۹۹۰۷۳۵۳

آگهی مزایده (نوبت اول)

شهرداری سبزوار در نظر دارد به استناد بند (د) تبصره ۴ بودجه مصوب سال ۹۹ نسبت به واگذاری یک باب واحدتجاری به صورت اجاره واقع در حاشیه خیابان مدرس از طریق مزایده کتبی اقدام نماید.لذا متقاضیان می توانند جهت کسب اطلاعات بیشتر و دریافت فرم مربوطه به واحد قراردادهای شهرداری مراجعه و یا با شماره تلفن ۰۵۱۴۴۲۴۱۷۸۱ تماس حاصل فرمایند. مبلغ سپرده شرکت در مزایده معادل ۵،۴۰۰،۰۰۰ ریال به صورت نقد یاضمانت‌نامه بانکی می‌باشد. ضمناً شهرداری در رد یا قبول هریک از پیشنهادها مختار است. آخرین مهلت شرکت در مزایده و تحویل پاکت‌های پیشنهادی به دبیرخانه شهرداری پایان وقت اداری روزسه شنبه مورخ ۹۹/۷/۲۹ می باشد. مزایده رأس ساعت ۱۰ صبح روز چهارشنبه مورخ ۹۹/۷/۳۰ در محل شهرداری برگزار می‌گردد.
سید علی کوشکی
شهردار سبزوار
۶/۹۹۰۷۳۵۴

آگهی مناقصه (نوبت اول)

شهرداری سبزوار در نظر دارد اجرای پروژه مطالعه و طراحی شبکه جمع آوری و هدایت آبهای سطحی و سیلاب شهر سبزوارطبق محدوده طرح جامع مصوب ۹۱ رابه مبلغ ۴،۱۵۰،۰۰۰،۰۰۰ ریال به مشاور واجد شرایط واگذارنماید.لذا شرکت های مهندسین مشاوردارای گواهی صلاحیت خدمات مشاوردر رشته تأسیسات آب وفاضلاب وشبکه های آبیاری وزهکشی(دارای سابقه مرتبط با موضوع)می توانند جهت دریافت اسنادمربوطه به امورقراردادهای شهرداری مراجعه نمایند. جهت کسب اطلاعات بیشتر با شماره تلفن ۰۵۱۴۴۲۴۱۷۸۱ تماس حاصل فرمایند.یابه سایت شهرداری سبزواربه آدرس www.Sabzevar.ir مراجعه‌کنندمبلغ سپرده شرکت در مناقصه معادل ۲۰۷،۵۰۰،۰۰۰ ریال به صورت نقد یا ضمانت‌نامه بانکی می‌باشد. ضمناً شهرداری در رد یا قبول هریک از پیشنهادها مختار است. آخرین‌مهلت شرکت در مناقصه و تحویل پاکت‌های پیشنهادی به دبیرخانه شهرداری پایان وقت اداری ساعت ۱۴:۱۰ روزسه شنبه مورخ ۹۹/۷/۲۹ می باشد. مناقصه رأس ساعت ۱۲ صبح روز چهارشنبه مورخ ۹۹/۷/۳۰در محل شهرداری برگزار می‌گردد.
سید علی کوشکی
شهردار سبزوار
۶/۹۹۰۷۳۵۵