قدس

روزنامه صبح ایران

WWW.QUDSONLINE.IR

یکشنبه ۲۱ شهریور ۱۴۰۰ | ۵ صفر ۱۴۴۳ | ۱۲ سپتامبر ۲۰۲۱ | سال سی و چهارم

شماره ۹۶۲۰ | ۸ صفحه | ۴ صفحه رواق | ۴ صفحه ویژه خراسان

قیمت در مشهد و شهرستان‌ها ۱۰۰۰ تومان - تهران ۲۰۰۰ تومان

حجت‌الاسلام والمسلمین مروی در مراسم آغاز سال تحصیلی حوزه خراسان:

روحانیون از ظرفیت فضای مجازی برای نشر معارف اسلامی استفاده کنند

۲ رواق

تولیت آستان قدس رضوی فضای مجازی را به خاطر فراهم آوردن شرایط دسترسی آسان به میلیون‌ها مخاطب یک فرصت برای نشر معارف و احکام الهی دانست و گفت: حوزه‌های علمیه و روحانیون باید با شناخت فضای مجازی از...

نگاهی به روزنوشت‌ها و تحلیل‌های فعالان فرهنگی و رسانه‌ای که این روزها از همسایه شرقی مخابره می‌شود

افغانستان به روایت «انسان رسانه‌ها»

۸

پیام تبریک فرمانده کل قوا در پی بازگشت ناوگروه ۷۵ نیروی دریایی ارتش

رهاورد یک مأموریت تاریخی

پس از این ایران در هر نقطه دنیا، بدون اتکا به کمک دیگران قادر به حمایت از شناورهای خود در پهنه دریاست

۲

دولت و مجلس تلاش برای اصلاح انحراف در بزرگ ترین سیاست توزیعی کشور را آغاز کردند

بازگشت امید به ۲۰ میلیون جامانده از سهام عدالت

۳

دادستان کل کشور:

رأی دیوان عدالت درباره سند خودرو برای همه لازم الاجراست

۲

سرپرست وزارت آموزش و پرورش:

آغاز سال تحصیلی مجازی خواهد بود

۶

رقابت‌های والیبال قهرمانی مردان آسیا امروز آغاز می‌شود

دفاع از عنوان قهرمانی با فرمانده ایرانی

۷

تبدیل سازمان به وزارت هم نوع نگاه به میراث فرهنگی را اصلاح نکرده است

میراثی که می‌تواند امید آفرین باشد

۶

شهادت سردار احمد غلامی در سال ۱۳۹۵

۲۱ شهریور

گفت‌وگو با وحید آقاپور درباره سریال «عاشورا»

شاعرانه‌ای برای «باکری» خاموش و عارف مسلک

۵

کارشناس مسائل راهبردی عراق درگفت‌وگو با قدس پاسخ داد

پیام سفر امروز «الکاظمی» به تهران چیست؟

۲

یادداشت ۲

چرا دولت رئیسی در واردات واکسن موفق شد؟

امید ادیب

۳۷۰۸۸ پذیرش آگهی

آگهی مناقصه

سازمان فنی و نگهداری حرم مطهر رضوی

تهیه و تحویل ۳۵۰ عدد لایسنس آنتی ویروس

شرح در صفحه ۸

۱۴۰۵۳۷۵ ف

آگهی تجدید مناقصه

انجام امورخدمات شهر و خدمات عمومی شهرداری بیدخت

شرح در صفحه ۶

۱۴۰۵۱۵۵ ف

آگهی مزایده زمین

معاونت بهره وری املاک و اراضی در نظر دارد تعدادی از قطعات در سطح شهر مشهد به شرح لیست ذیل را از طریق مزایده عمومی واگذار نماید، لذا متقاضیان محترم می توانند جهت شرکت در مزایده در روزهای یکشنبه مورخ۱۴۰۰/۰۶/۲۱الی سه شنبه مورخ۱۴۰۰/۰۶/۲۳ از ساعت ۹ الی اذان ظهر به سالن مزایده زمین، واقع در نبش میدان بوعلی- معاونت بهره وری املاک و اراضی مراجعه و یا از طریق سایت اینترنتی و شماره تلفن های ذیل نسبت به کسب اطلاعات بیشتر اقدام نمایند.
شایان ذکر است معاونت بهره وری املاک و اراضی در رد یا قبول درخواستها مختار می باشد.

شماره تماس: ۳۱۴۳۷۰۶۰-۳۱۴۳۷۰۶۴ سایت اینترنتی: amlak.razavi .ir

ردیف	شماره قطعه	شماره بلوک	محدوده	کاربری	مساحت مترمربع	قیمت مصوب (ریال) مترمربع	شیوه پرداخت حقوقات
۱	۲	۵/۲	موسوی قوچانی ۱۱	تجارت محله	۷۰	۱۷۰.۰۰۰.۰۰۰	۶۰درصد نقد و الباقی ۱۸ ماهه
۲	۷	۱۴	سیدی - انتهای خیابان ثامن	تجارت محله	۱۲۰	۱۵۰.۰۰۰.۰۰۰	۶۰درصد نقد و الباقی ۱۸ ماهه
۳	۶	۶۲	فرامرز عباسی	تجارت محله	۸۰	۲۲۰.۰۰۰.۰۰۰	۶۰درصد نقد و الباقی ۱۸ ماهه
۴	۳۷	۱۷۹	شهر رضویه	تجاری	۵۰	۶۵,۰۰۰,۰۰۰	نقد
۵	۱۶	۱۰۷	شهر رضویه	تجاری	۶۰.۳۷	۱۳۰,۰۰۰,۰۰۰	نقد
۶	۲۳	۹۲	فرامرز عباسی	مسکونی	۲۳۶.۵	۲۸۰.۰۰۰.۰۰۰	نقد
۷	۷	۲	بلوار مصلی	مسکونی	۲۹۱.۸۷	۱۶۰,۰۰۰,۰۰۰	نقد
۸	۱۷	۵۱	شهر رضویه	مسکونی	۱۴۰	۲۰,۰۰۰,۰۰۰	نقد
۹	۲۳	۵۵	شهرک انصار	مسکونی	۲۲۰	۲۰,۰۰۰,۰۰۰	نقد
۱۰	۱۷	۴	سیدی- انتهای خیابان ثامن	مسکونی	۳۰۶.۶۷	۱۱۰,۰۰۰,۰۰۰	نقد
۱۱	۸۲۰	۱۱	سیدی - خابان قائم	مسکونی	۲۰۶.۳	۶۰,۰۰۰,۰۰۰	نقد
۱۲	۵	۸۶/۱	فرامرزعباسی	آپارتمان - طبقه پنجم غربی	۱۷۹.۳۴	۱۷۵,۰۰۰,۰۰۰	نقد
۱۳	۱۴	۹	منزل آباد- مجاور بلوار مهدیه	مسکونی	۲۹۸.۳۱	۷۸,۰۰۰,۰۰۰	نقد
۱۴	۴۱۱۴		خیابان جم - مجتمع آتی سنتر	واحد اداری- طبقه مثبت ۴	۱۶۲.۱۲	۲۵۰,۰۰۰,۰۰۰	نقد
۱۵	۸۱۱۳		خیابان جم - مجتمع آتی سنتر	واحد اداری - طبقه مثبت ۸	۱۷۹.۳۵	۲۵۵,۰۰۰,۰۰۰	نقد
۱۶	۹۱۱۴		خیابان جم - مجتمع آتی سنتر	واحد اداری - طبقه مثبت ۹	۱۸۰.۲۰	۲۵۵,۰۰۰,۰۰۰	نقد

۱۴۰۵۴۱۶

شور عاطفه‌ها

با هم مشق محبت بنویسیم

*۸۸۷۷*۱*۰۵۱#

۶۰۳۷-۹۹۷۹-۵۰۲۳-۷۴۰۵

پویش تامین مایحتاج تحصیلی دانش آموزان

تلفن پاسخگو:۳۱۲۸

emdad.ir

۱۴۰۵۴۱۳ ف

خبر ویژه

پیام تبریک فرمانده کل قوا در پی بازگشت ناوگروه ۷۵ نیروی دریایی ارتش

فرمانده کل قوا با تبریک بازگشت مقتدرانه و عزت‌آفرین ناوگروه ۷۵ نیروی دریایی ارتش از مأموریت تاریخ‌سازِ دریانوردیِ پهنه اقیانوس اطلس، از فرمانده و یکایک کارکنان آن قدردانی کردند.

به گزارش خبرگزاری مهر، در پیام حضرت آیت‌الله خامنه‌ای که به امیر سرلشکر موسوی فرمانده کل ارتش ابلاغ شد، آمده است: بازگشت مقتدرانه و عزت‌آفرین ناوگروه ۷۵ نیروی دریایی ارتش جمهوری اسلامی ایران از مأموریت خطیر دریانوردی پهنه اقیانوس اطلس را که برای اولین بار در تاریخ دریانوردی کشور انجام شده است، تبریک می‌گویم.

امروز بحمدالله ارتش جمهوری اسلامی ایران با کارکنان بصیر، غیور و خستگی‌ناپذیر خود در صحنه حاضر است و آماده مجاهدت در راستای اهداف بلند انقلاب شکوهمند اسلامی است. این توانمندی‌ها را حفظ کنید و ارتقا دهید. فرمانده کل قوا در پایان این پیام آورده است: مراتب تشکر و قدردانی اینجانب را به فرمانده و یکایک کارکنان عزیز ناوگروه و دست‌اندرکاران برسانید.

صدای مردم

شماره پیامک: ۳۰۰۰۴۵۶۷

۹۳۶۰۰۰۰۱۵۸ مجلس، صدا و سیما را ملزم کند تا شبکه آموزش در پیامرسان‌های داخلی کانالی تأسیس کند که از اینترنت نیم بها برخوردارند. این‌طوری آرشیوی از برنامه‌های مدرسه ایران به وجود می‌آید تا دانش آموزانی که به علت نداشتن گوشی هوشمند شخصی یا قطع برق نتوانستند به موقع از شبکه شاد یا ساعت مخصوص برنامه‌های شبکه آموزش بهره‌مند شوند در ساعات دیگر با استفاده از گوشی والدین خود برنامه‌ها را دانلود کرده و استفاده کنند.

۹۳۹۰۰۰۰۷۵۷ در کشاورزی باید سالانه فقط بیلان ضرر را نوشت! از سود خبری نیست!

۹۰۵۰۰۰۰۸۳۰ دولت روحانی در طول هشت سال خدمت خود تورم هزار درصدی به مردم هدیه داد و اقتصاد ایران را منهدم کرد.

۹۳۶۰۰۰۰۱۵۸ استان تهران با وجود فقط ۱۲ درصد جمعیت ایران بیش از ۳۵ درصد بودجه را می‌بلعد!

۹۰۵۰۰۰۰۸۳۰ رئیس جمهور محبوب! هر کس سنگ و ترازو را از نانوایی‌ها جمع کرد ضد قانون شرع عمل کرد. شما در دولتتان آن را احیا کنید، ضرر نمی‌کنید.

رأی دیوان عدالت درباره سند خودرو برای همه لازم‌الاجراست

حجت‌الاسلام‌والمسلمین منتظری، دادستان کل کشور تأکید کرد: رأی هیئت عمومی دیوان عدالت اداری درباره سند خودرو برای همه از جمله سازمان ثبت اسناد و املاک کشور لازم‌الاجراست. دادستان کل کشور ۱۳ شهریور امسال و هیئت عمومی دیوان عدالت اداری نیز اسفند پارسال با صدور رأیی بر الزامی نبودن (یا اختیاری بودن) تنظیم سند خودرو در دفاتر اسناد رسمی و کفایت دانسته شدن برگ سبز صادره از مراکز تعویض پلاک به عنوان سند مالکیت خودرو تأکید کرده بودند.

خبر قدس

پس از این ایران در هر نقطه دنیا، بدون اتکا به کمک دیگران قادر به حمایت از شناورهای خود در پهنه دریاست

رهاورد یک مأموریت تاریخی

محمدصادق علیزاده | چرا مأموریت ۴۵ هزار کیلومتری ناوگروه نیروی دریایی ارتش، یک اتفاق تاریخی و مهم است؟ مسیری که «ناوبندر مکران» و «ناوچه سهند» طی کرده‌اند، این است: از خلیج فارس عازم جنوب آفریقا شدند، آن را دور زدند و از پهنه شرقی اقیانوس اطلس تا غرب اروپا پیش رفتند و از کانال مانش از بین انگلیس و فرانسه و هلند و آلمان و بلژیک گذشتند تا به دریای بالتیک برسند. بعد از حضور در مراسم مشترک با روسیه مسیر را برگشتند و از کانال جبل‌الطارق (جایی که انگلیس نفتکش ما را توقیف کرد)، وارد دریای مدیترانه شدند. از جلو چشم صهیونیست‌ها گذشتند و از کانال سوئز وارد دریای سرخ، خلیج عدن و بعدش دریای عمان و تنگه هرمز شدند. ناقابل؛ بیش از ۴۵ هزار کیلومتر دریانوردی!

بخش زیادی از مسیر دریانوردی این ناوگروه در اقیانوس بوده. کشتیرانی در اقیانوس، شرایط ویژه‌ای می‌طلبد. نیاز به تأمین لجستیکی از یک طرف و تمهیدات فنی از طرف دیگر دارد. قفل این مرحله هم توسط ناوگان «نظامی» جمهوری اسلامی شکسته شد؛ بدون نیاز به خدمات و کمک دیگران.

انجام موفقیت‌آمیز این مأموریت یعنی پس از این ایران در هر نقطه دنیا که منافعش ایجاب کند، بدون اتکا به کمک و حمایت دیگران قادر به حمایت از شناورهای «نظامی» و «غیرنظامی» خودش در پهنه دریاست.

این مسئله به‌حدی قابل لمس بود که مکران و سهند وقتی به جنوب آفریقا رسیدند و در پی دور زدن آن بودند، تصور آمریکایی‌ها این بود که با توجه به نزدیکی سیاسی ایران و ونزوئلا، نیروهای مسلح ایران این مرتبه هوس عبور از اقیانوس اطلس و رفتن به حیاط خلوت آمریکا را کرده در دریای کارائیب.

ایران با این کار، تست گرم مأموریت‌های بُرد بلند خودش را با موفقیت طی کرد. حالا ناوگان نظامیِ دریایی ایران در هر نقطه دنیا که لازم باشد می‌تواند برای دفاع از منافع خودش وارد عمل شود. صهیونیست‌ها و سعودی‌ها معنای این گزاره را بیش از بقیه درک می‌کنند!

دریای سرخ در چند سال اخیر محل زد و خوردهای متعدد ایران از یک‌طرف و اسرائیل و سعودی از طرف دیگر بوده. عبور ناوبندر مکران و ناوچه سهند، صرف نظر از برد بلند دریانوردی و اقیانوس‌پیمایی، یک سیگنال مهم نظامی و امنیتی هم در دریای سرخ دارد.

چندی پیش شناور اسرائیلی در شمال شرق یمن اسیر تیر غیب شد. برداشتم این بود که صهیونیست‌ها در مسیر برگشت مکران و سهند و هنگام عبور از سوئز برای ناوگروه ایجاد مشکل کنند. مکران و سهند بدون هیچ مزاحمتی راه خود را به مقصد خلیج فارس ادامه دادند.

مأموریت اصلی مکران، ایجاد نقطه ایستایی در رأس‌الحد واقع در جنوب دریای سرخ است. چرا؟! برای پشتیبانی لجستیکی از ناوچه‌های نظامی ایران که برای اسکورت نفتکش‌های ایرانی در منطقه حضور دارند و هر آن ممکن است مورد مزاحمت قرار گیرند.

در پایان باید یادآور شوم سوای بحث قبل، کشورهای منطقه با تحریک سعودی‌ها و اسرائیلی‌ها از ارائه خدمات بندرگاهی به ناوچه‌های نظامی ایران در دریای سرخ خودداری می‌کنند. حالا مکران پس از یک امتحان بُرد بلند اقیانوسی قرار است به دریای سرخ باز گردد تا دست‌بلند خدمات بندرگاهی باشد برای نیروهای مسلح ایران.

یادداشت

چرا دولت رئیسی در واردات واکسن موفق شد؟

امید ادیب | تاکنون بیش از ۴۶ میلیون دُز واکسن کرونا وارد کشور شده که بیش از دو سوم از این میزان در زمان دولت سیزدهم وارد شده و طی یک ماه و نیم آینده نیز حدود ۵۰ میلیون دُز دیگر وارد کشور خواهد شد که تنها همین میزان معادل ۳ برابر کل واکسنی است که در هفت ماه آخر دولت دوازدهم وارد شده است. ماجرای واردات واکسن کرونا از ابعاد مختلف شایسته بازخوانی و نکاتی درباره آن قابل ذکر است:

۱. ساخت واکسن یکی از مرموزترین بیماری‌هایی که بشر تا کنون با آن مواجه شده آن هم تحت شدیدترین تحریم علمی و تحریم مواد اولیه افتخاری بود که تنها به دست جوانان ایرانی ممکن می‌شد. چه بسا اگر دولت سابق، در حمایت‌های اولیه تعلل نمی‌کرد، حجم و سرعت تولید واکسن‌های ایرانی بسیار بیشتر از شرایط کنونی بود. این نشان می‌دهد که اگر در همه کورگره‌های داخلی به جوانان این مرز و بوم اعتماد شود، مشکل لاینحلی باقی نمی‌ماند.

۲. رژیم آمریکا با وجود ادعاهای بشردوستانه خود، مبادلات مالی برای واکسن را نیز مشمول تحریم‌ها قرار داد و حتی اجازه نداد واکسن‌های خارجی با تهاتر دارایی‌های بلوکه شده ایران وارد کشور شود. اما درنهایت آمریکا در این جنگ نابرابر شکست خورد و مجبور به عقب‌نشینی شد و واردات واکسن از اواخر سال گذشته آغاز شد. به نظر شما چه عاملی سبب شد آمریکا کوتاه بیاید؟ درست حدس زدید! کارایی واکسن ایرانی برکت تأیید شد و ایران را در درازمدت از واردات واکسن بی‌نیاز کرد و همین عامل موجب شد آمریکا به دلیل هزینه اقتصادی و سیاسی بالایی که ادامه تحریم واکسن داشت، عقب‌نشینی کند. در واقع رفع تحریم واکسن تنها زمانی اتفاق افتاد که این تحریم خنثی شد! این تجربه در رفع تحریم‌ها باید در دولت سیزدهم نصب‌العین دولتمردان باشد.

۳. واردات واکسن در هفته‌های اخیر در حالی است که مقامات دولتِ قبل از جمله رئیس جمهور، سخنگوی دولت و رئیس بانک مرکزی بارها واردات واکسن را به حل شدن مشکل تحریم گره زدند و حتی در چند نوبت مسئله FATF را هم پیش کشیده بودند. حال که ده‌ها میلیون واکسن وارد کشور شده، سؤال بخش زیادی از مردم - حتی افرادی که منتقد دولت فعلی بوده یا اساساً در انتخابات شرکت نکردند - این است که چه اتفاقی در حوزه تحریم‌ها یا مبادلات مالی ایران و سایر کشورها رخ داده که واردات واکسن در این حجم عملیاتی شده و موجب رشد سرعت واکسیناسیون است. به نظر می‌رسد آنچه در دولت جدید شاهد آن بودیم افزایش مراودات سیاسی با دوستان شرقی ایران و تحرک و پویایی مجموعه دولت و به‌ویژه وزارت خارجه در یافتن مسیرهای جدیدی برای واردات واکسن باشد. تبدیل وزارت خارجهٔ «برجام و ارتباط با چند دولت مستکبر اروپایی» به وزارت خارجه به معنای دقیق کلمه، سبب گشایش‌هایی در ماجرای واکسن شد. این تجربه باید در حوزه دیپلماسی اقتصادی نیز ادامه یابد.

سیاست خارجی

ایران به عضویت در سازمان شانگهای نزدیک شد

سفیر ایران در روسیه ابراز امیدواری کرد تهران در نخستین فرصت عضو رسمی سازمان همکاری شانگهای (SCO) خواهد شد. به گزارش تسنیم، کاظم جلالی یادآور شد از سال ۲۰۰۸، جمهوری اسلامی ایران از مشارکت کامل در این سازمان حمایت می‌کرد و ما امیدواریم مشارکت کامل ما در این سازمان منجر به همکاری بیشتر در منطقه شود. پیش از این، بختیار حکیموف، نماینده ویژه رئیس جمهور روسیه در امور سازمان همکاری شانگهای، اعلام کرده بود مسکو امیدوار است کشورهای عضو این سازمان در نشستی که ۱ و ۲ مهرماه در شهر دوشنبه قرار است برگزار شود، درباره عضویت ایران تصمیم‌گیری کنند.

دولت

امیدواریم واکسیناسیون روزانه ۲ میلیون نفر را پشت سر بگذاریم

رئیس جمهور نزدیک شدن آمار واردات واکسن به مرز ۵۰ میلیون دز را گام مثبت دولت در عرصه مقابله با کرونا عنوان کرد و گفت: امیدواریم واکسیناسیون روزانه به زودی آمار ۲ میلیون نفر در روز را پشت سر بگذارد. به گزارش قدس آنلاین، رئیسی، تصریح کرد: نخستین گام تحولی، در حوزه ساخت واکسن برداشته شده و علاوه بر ارائه مجوز به واکسن فخرا، خطوط تولید واکسن‌های برکت و رازی نیز توسعه یافت. رئیس جمهور همچنین از اجرای موفق طرح به روز شده غربالگری (شهید سلیمانی) قدردانی کرد و افزود: مجموع این گام‌ها و اقدامات تحولی زمینه‌ساز بازگشایی مدارس و گشایش در کسب و کارها خواهد بود.

انرژی اتمی

مدیر کل آژانس انرژی اتمی امروز در تهران است

خبرگزاری رویترز مدعی شد مدیر کل آژانس بین المللی انرژی اتمی امروز ضمن سفر به تهران با رئیس سازمان انرژی اتمی دیدار خواهد کرد. پیشتر «لارنس نورمن»، خبرنگار «وال استریت ژورنال»، در توییتی نوشته بود «من صحبت‌هایی درباره احتمال سفر گروسی به تهران پیش از برگزاری نشست شورای حکام آژانس شنیده‌ام. قرار است نشست شورای حکام آژانس بین‌المللی انرژی اتمی، از روز دوشنبه آغاز شود. رویترز درباره اهداف این سفر خبری منتشر نکرده، اما گفته می شود گروسی به دنبال از سرگیری بازرسی‌های آژانس از ایران است و ایران تاکنون به این درخواست آژانس پاسخ منفی داده است.

گفت‌وگو

کارشناس مسائل راهبردی عراق در گفت‌وگو با قدس پاسخ داد

پیام سفر امروز «الکاظمی» به تهران چیست؟

جواد فراهانی | دو روز پیش منابع خبری گزارش دادند مصطفی الکاظمی نخست‌وزیر عراق، روز یکشنبه در تهران با حجت‌الاسلام‌والمسلمین رئیسی دیدار می‌کند تا درباره موضوعاتی از جمله انرژی و روابط ایران و عربستان سعودی بحث و تبادل نظر کند.

ایرج مسجدی سفیر جمهوری اسلامی ایران در عراق در گفت‌وگو با خبرنگار خبرگزاری صدا و سیما در بغداد با تأیید این خبر افزود: این سفر یک روزه خواهد بود و در آن توسعه روابط سیاسی و اقتصادی دو کشور بررسی خواهد شد.

از جمله وزیرانی که نخست‌وزیر عراق را در سفر به تهران همراهی خواهند کرد: وزرای دفاع، دارایی، آب‌رسانی، برق و خارجه هستند. ضمن اینکه قاسم الاعرجی مشاور امنیت ملی عراق نیز در این سفر الکاظمی را همراهی خواهد کرد.

این دیدار نخستین ملاقات کاظمی با حجت‌الاسلام‌والمسلمین سید ابراهیم رئیسی رئیس جمهوری جدید ایران است. براساس این گزارش، کاظمی «مسائل امنیتی، انرژی و روابط بین عربستان سعودی و ایران» را با آقای دکتر رئیسی مطرح خواهد کرد.

دکتر «ناصرالکنانی» نماینده مجلس عراق و یکی از کارشناسان مسائل اقتصادی و راهبردی این کشور در گفت‌وگو با خبرنگار قدس درباره اهداف سفر مصطفی الکاظمی به تهران گفت: طبیعتاً اولین هدف از این سفر تأکید بر روابط مستحکم سیاسی، امنیتی و اقتصادی بین دو کشور خواهد بود، همان‌گونه که طی آن موضوعات و مسائل مختلفی که بین دو کشور مانند هماهنگی‌های امنیتی، بحث واردات گاز، پرداخت بدهی‌ها و پیگیری موضوعات مطرح شده و پیام‌های رد و بدل شده در اجلاس اخیر کشورهای همسایه عراق در بغداد بررسی خواهد شد و موضوع انتخابات آتی در عراق و روند اجرای آن نیز به بحث و تبادل نظر گذاشته خواهد شد.

ناصر الکنانی درباره اینکه آیا در این سفر، موضوع تحریم‌های اقتصادی نیز بررسی خواهد شد یا نه، گفت: این سفر بیشتر از آنکه اقتصادی باشد، امنیتی و بررسی همکاری‌های منطقه‌ای است و به منظور تأکید بر روابط مستحکم بین دو کشور انجام می شود، ضمن اینکه مسائل اقتصادی، افزایش سطح مبادلات تجاری، موضوع برق و گاز نیز در وهله بعدی اهمیت بالایی در گفت‌وگوهای دو طرف خواهد داشت.

نماینده مجلس عراق در پاسخ به این پرسش که سفر الکاظمی به تهران چه تأثیری بر روند مذاکرات جاری بین ایران و عربستان سعودی خواهد داشت، تصریح کرد: عراق سوپاپ اطمینان بین کشورهای منطقه است؛ یعنی امنیت ایران و عربستان برای عراق اهمیت دارد، همان‌گونه که امنیت خودش مهم است. هرگونه اختلاف و خدای نکرده جنگ بین ایران و عربستان به نفع عراق نخواهد بود و امنیت آن را تحت تأثیر قرار خواهد داد؛ براین اساس نزدیک‌سازی دیدگاه بین ایران و عربستان برای بغداد اهمیت بالایی دارد و طی سال‌های اخیر نیز تمام تلاش خود را برای تحقق این مهم انجام داده است، از این رو در سفر کاظمی به تهران این موضوع نیز بررسی خواهد شد و احتمالاً پیام‌هایی نیز رد و بدل می‌شود.

وی با اشاره به اینکه پس از آغاز ریاست جمهوری دکتر رئیسی، مصطفی الکاظمی نخستین مقام عالی‌رتبه خارجی است که به تهران سفر می‌کند، گفت: این اقدام این پیام را دارد که روابط بین جمهوری اسلامی و عراق روابط مستحکم و برای دو طرف اطمینان‌بخش است و الکاظمی می‌خواهد این اطمینان را بدهد که به تلاش‌های عراق برای رفع اختلافات کشورهای منطقه و نیز موضوعات بین المللی ادامه خواهد داد، ضمن اینکه از این طریق می‌خواهد جایگاه خود را برای انتخاب به عنوان نخست‌وزیر آتی پس از انتخابات پارلمانی تقویت کند.

در حاشیه

مشکل، تحریم بود یا بی‌کفایتی!؟

در پی چندین دور مذاکره تلفنی رئیسی با رؤسای جمهور به‌ویژه رئیس جمهور چین و تلاش گسترده وزارت امور خارجه در بسیج سفیران ایران برای تهیه واکسن و ورود ده‌ها میلیون دُز واکسن معتبر در هفته‌های اخیر به کشور و رکوردشکنی روزانه واکسیناسیون مردم، بسیاری از کاربران فضای مجازی نوشته‌اند که علت واردنشدن واکسن به کشور ربط چندانی به تحریم نداشته و این بیشتر به بی‌کفایتی مسئولان دولت برمی‌گشته است. مهدی فضائلی نوشته است: «عده محدودی اجمالاً در جریانند، اما خوب است یک مقام رسمی علت افزایش قابل توجه واردات واکسن و به تبع آن سرعت گرفتن واکسیناسیون طی هفته‌های اخیر را برای مردم توضیح دهد».

انتصابات جدید

- با حکم سید ابراهیم رئیسی، رئیس جمهور «احمد وحیدی» وزیر کشور به سمت «رئیس شورای امنیت کشور» هم منصوب شد.
- رئیس‌جمهور، «سید جواد ساداتی‌نژاد» وزیر جهاد کشاورزی را به سمت «رئیس کارگروه ملی بیابان‌زدایی کشور» منصوب کرد.
- محمدباقر قالیباف، رئیس مجلس شورای اسلامی در پی انتخاب ساداتی‌نژاد به عنوان وزیر جهاد کشاورزی، «جواد نائینی» را به عنوان «نماینده کفیل مردم کاشان، آران و بیدگل» منصوب کرد. نائینی ۱۶ سال فرمانده سپاه شهرستان‌های گلپایگان، نجف‌آباد، آران و بیدگل و شهرستان کاشان و در سال‌های اخیر نایب رئیس شورای ائتلاف نیروهای انقلاب در کاشان بوده است.
- با حکم حجت‌الله عبدالملکی، وزیر تعاون، کار و رفاه اجتماعی، «میرهاشم موسوی» مدیرعامل سازمان تأمین اجتماعی شد. موسوی پیش از این مدیرکل پشتیبانی وزارت رفاه بوده است.
- با حکم غلامحسین اسماعیلی، رئیس دفتر رئیس جمهور، «مجید نوعی» به سمت «معاون مراسم و تشریفات دفتر رئیس جمهور» منصوب شد.
- حجت‌الاسلام والمسلمین حاج علی‌اکبری رئیس شورای سیاست‌گذاری ائمه جمعه کشور، حجت‌الاسلام «عبدالرحمان منصوری» را به سمت امام جمعه شهرستان شادگان منصوب کرد.

بورس	اونس طلا	مثقال طلا	طلا ۱۸ عیار	ربع سکه	نیم سکه	سکه	دلار (سنا)	درهم امارات (سنا)	دینار عراق (سنا)
۱،۵۳۰،۵۱۷	۱،۷۸۷	۵۱،۱۵۰،۰۰۰	۱۱،۸۰۹،۰۰۰	۳۷،۲۵۰،۰۰۰	۶۱،۸۰۰،۰۰۰	۱۲۲،۶۴۰،۰۰۰	۲۶۱،۴۷۷	۷۱،۱۹۹	۱۷،۹۱۷

صدور بیش از ۱۰۰ تأییدیه حلال برای کالاها و محصولات ایرانی

رئیس سازمان ملی استاندارد ایران از صدور بیش از ۱۰۰ تأییدیه حلال برای محصولات و کالاهای ایرانی خبر داد. غلامرضا شریعتی در گفت‌وگو با ایرنا افزود: گردش مالی تجارت محصولات حلال در جهان سالیانه بیش از ۲ هزار و ۵۰۰ میلیارد دلار است و این سازمان در تلاش است با سرعت‌بخشی به صدور تأییدیه‌های حلال، به توسعه صادرات غیرنفتی کشور سرعت ببخشد. به گفته این مقام مسئول، امروز گواهی حلال توسط بسیاری از کشورها از جمله روسیه، ارمنستان و ازبکستان از فعالان اقتصادی و تولیدکنندگان کشورمان مطالبه می‌شود، در حالی که قانون‌گذار مسئولیت صدور تأییدیه‌ها و نشان حلال برای محصولات مختلف را بر عهده سازمان ملی استاندارد ایران نهاده، اما تاکنون آن طور که باید و شاید در این زمینه اقدام نشده است. شریعتی تأکید کرد: در این راستا از سازمان امور اداری و استخدامی تقاضا داریم تا ساختار جدید برای صدور تأییدیه‌ها و نشان حلال را به سازمان ملی استاندارد ایران اختصاص دهد.

خبر خوب

قیمت فر توکار

- سینجر مدل SEA۱ — ۴،۹۰۰،۰۰۰ تومان

- اخوان مدل F۴۲ — ۷،۲۸۷،۰۰۰ تومان

- هاردستون مدل OVG۶۱۲۰ — ۷،۹۰۰،۰۰۰ تومان

- هارمونیک مدل FS۷۰۲ — ۸،۹۹۰،۰۰۰ تومان

- داتیس مدل DF - ۶۸۳ — ۹،۵۸۸،۰۰۰ تومان

- اخوان مدل F۱۸ — ۵،۲۹۹،۹۰۰ تومان

دولت و مجلس تلاش برای اصلاح انحراف در بزرگ‌ترین سیاست توزیعی کشور را آغاز کردند

بازگشت امید به ۲۰ میلیون جامانده از سهام عدالت

زهرا طوسی | با موافقت رئیس‌جمهور برای تعیین تکلیف جاماندگان سهام عدالت و ارجاع موضوع به سازمان برنامه و بودجه، دولت سیزدهم و مجلس تلاش برای اصلاح انحراف در بزرگ‌ترین سیاست توزیعی کشور را آغاز کردند.

بر اساس آماری که وزارت تعاون، کار و رفاه اجتماعی ارائه کرده است خطا در شناسایی افراد مشمول سهام عدالت سبب شده ۴۵ درصد از افراد دهک دهم یعنی ۱۸/۸ میلیون نفر از پردرآمدترین افراد مشمول سهام عدالت شوند و در مقابل ۴۲ درصد یعنی ۲۰ میلیون نفر از کم‌درآمدترین اقشار مردم که ۳ میلیون نفر از آن‌ها زیر پوشش نهادهای حمایتی هستند از دریافت این سهام محروم بمانند.

با وجود محرز شدن خطا در توزیع سهام عدالت، دولت قبل اعتقادی به اصلاح رویکرد موجود نداشت و اعلام کرد دیگر سهامی وجود ندارد، آنچه بوده؛ یا واگذار شده یا دیگر در اختیار دولت نیست، اما مرکز پژوهش‌های مجلس اصرار داشت که سهام‌های برگشتی همچنان وجود دارد. این مسئله تا انتهای دولت دوازدهم نیز حل نشد اما مجلس همچنان پیگیر آن بود.

اینک با کلید خوردن توزیع سهام جاماندگان در دولت سیزدهم، حدود ۲۰ میلیون نفر از مردم در دهک‌های کم‌درآمد یک تا ششم امیدوارند از مزایای مالکیت سبد ۵۳۲ هزار تومانی و یک‌میلیونی سهام عدالت که اکنون ارزش آن به ترتیب به بیش از ۱۴ و ۲۶ میلیون تومان رسیده، در بهبود معیشت خویش بهره‌مند شوند. بحث توزیع سهام عدالت به جاماندگان از پارسال در کمیسیون اقتصادی مجلس مطرح بود. نمایندگان مردم در بهارستان سال گذشته این طرح را با عنوان ساماندهی سهام عدالت تصویب کردند. جمع‌بندی طرح این بود که با اولویت دهک‌های کم‌درآمد به‌ویژه جمعیت زیر پوشش نهادهای حمایتی، سهام عدالت به جاماندگان اختصاص یابد.

سپس این طرح به وزارت تعاون، کار و رفاه اجتماعی ارجاع و قرار شد این وزارتخانه بر اساس اطلاعات مشمولان افراد جامانده را شناسایی کند. در حال حاضر وزارت کار مراحل شناسایی جاماندگان سهام عدالت را مطابق با پایگاه اطلاعات رفاه ایرانیان به پایان رسانده است.

حالا که سیدابراهیم رئیسی، موافقت اولیه خود را برای اجرای طرح ساماندهی سهام عدالت و ارجاع موضوع به سازمان برنامه و بودجه اعلام کرده، همه کارها با سرعت بیشتری در حال انجام است تا به کمک مجلس و دولت تا پایان سال این مهم محقق شود.

طبق حکم قانون سیاست‌های کلی اصل ۴۴، ۶ دهک اول مشمول سهام عدالت هستند، بر این اساس اگر جاماندگان در این دهک‌ها (شامل ۱۸ میلیون نفر) را به جمعیت زیر پوشش نهادهای حمایتی بیفزاییم، مجموع جاماندگان سهام عدالت به ۲۰ میلیون نفر خواهد رسید.

جاماندگان سهام عدالت باید این سهام را دریافت کنند اما شاید نتوان این کار را بر اساس سازوکار قبلی یا قیمت‌های سابق انجام داد. به گفته وی شرط لازم این کار وجود سهام دولتی است که قابل واگذاری باشد که اگر دولت عزمی داشته باشد قابل انجام است.

■ مشمولان طرح واگذاری سهام عدالت

و اما اینکه چه کسانی مشمول طرح واگذاری سهام عدالت هستند؛ آن‌طور که پورابراهیمی، رئیس کمیسیون اقتصادی در گفت‌وگویی اعلام کرده است: در این طرح جاماندگان سهام عدالت در چند گروه تقسیم می‌شوند؛ گروه نخست افرادی هستند که در سال ۸۴ جزو مشمولان دریافت سهام عدالت بودند، این افراد حدود ۲ میلیون نفر هستند که در زمان ثبت سهام عدالت با وجود ارائه مدارک و ثبت‌نام نهایی و حتی دریافت کارت‌های سهام عدالت، در نهایت سهامدار نشده و از قلم افتاده‌اند. مشاغل تعریف نشده که اطلاعات جامعی از آن‌ها وجود ندارد مانند کارگران ساختمانی، دستفروشان و... نیز جزو گروه مذکور هستند.

دومین گروهی که در طرح واگذاری سهام عدالت تعیین تکلیف می‌شوند، افراد کمتر از ۱۴ سال هستند؛ چراکه از سال ۸۵ تاکنون بسیاری از خانواده‌های مشمول صاحب فرزندی شدند که از سهام عدالت محروم است. سومین گروهی که صاحب این سهام می‌شوند، افرادی هستند که به دلیل شرایط اقتصادی و تورم افسارگسیخته در جامعه، به دهک‌های کم‌درآمد یا مشمولان زیر پوشش کمیته امداد و سازمان بهزیستی پیوستند.

■ ابهام در نرخ واگذاری، تخفیف و منابع

مهدی قلی‌پور، کارشناس بازار سرمایه در صورت تحقق واگذاری سهام به جاماندگان، مسئله اصلی را نوع سهام عدالت جدید می‌داند و می‌گوید: سهام‌های قبلی دولت تخصیص یافته‌اند و باید سهام جدید برای انتقال به پرتفوی عدالت جاماندگان اختصاص یابد. همین طور نرخ واگذاری با تخفیف و در نهایت منابع آن باید قطعی شود و در آخر نحوه بازیافت اصل دارایی واگذار شده مشخص شود.

وی پیشنهاد می‌کند: بهترین راه واگذاری سهام به جاماندگان از طریق صندوق سرمایه‌گذاری قابل معامله است؛ به‌نحوی که سهام مصوب برای انتقال، در نرخی که احتمالاً شامل تخفیف است به صندوق سهام عدالت منتقل و واحدهای این صندوق به افراد تخصیص یابد و با گذشت زمان که از محل سودهای صندوق، بهای تمام شده سهام انتقالی بازیافت می‌شود، نسبت به آزادسازی واحدهای صندوق سهام عدالت اقدام شود.

■ اعطای همزمان سهام و مدیریت آن به مردم

مهدی دلبری، کارشناس بازار سرمایه نیز معتقد است از نظر سهامی که باید تخصیص داده شود دولت در برخی از بنگاه‌ها که در گذشته سهام عدالت را تخصیص داده همچنان سهامدار است و با همان مدل قبلی می‌تواند مبلغ آن را تسویه کند. برای برقراری عدالت نیز باید پرتفوی اعطا شده به سهامداران جدید نزدیک به پرتفوی قبلی باشد یا دست‌کم از همان صنایع و با همان ارزش باشد.

وی پیشنهاد می‌کند به جای اینکه سهام عدالت در سطح استان مدیریت شود، به دلیل اینکه پرتفوی یکپارچه دارد برای آن یک کمیته سرمایه‌گذاری قوی و مجزا مشابه قالب صندوق‌های سرمایه‌گذاری ایجاد شود و همچنین سهام عدالت و مدیریت آن با هم به مردم واگذار شود.

جزئیات طرح پیشنهادی واردات خودرو

روح‌الله عباسپور، سخنگوی کمیسیون صنایع و معادن مجلس به ایلنا گفت: طبق اصلاحیه مجلس بر طرح مجلس دهم، هر کسی که بتواند خودرو یا قطعات خودرو صادر کند و برای دولت هزینه ارزی ایجاد نکند می‌تواند واردات خودرو داشته باشد؛ البته تنها واردات خودرو هیبریدی و برقی با این شرایط آزاد می‌شود.

آگهی مزایده عمومی یک مرحله ای (نوبت دوم)
(شماره ۱-۵-۱-۱۴۰۰) شماره سامانه ۱۰۰۰۰۰۷۰۰۰۰۰۰۰۰۱

۱-نام مزایده گزار: شرکت توزیع برق فارس به آدرس شیراز خیابان معدل حدفاصل فلسطین و ملاصدرا تلفن ۸۰-۳۲۳۱۹۳۷۴ تلفن امور تدارکات ۳۲۳۱۷۸۶۹

۲-موضوع مزایده: فروش انواع ترانسفورماتور اسقاط موجود در انبار مرکزی شرکت توزیع برق استان فارس

۳- زمان دریافت اسناد مزایده: از تاریخ ۱۴۰۰/۰۶/۲۰ لغایت ساعت ۱۹ مورخ ۱۴۰۰/۰۶/۲۴ به مدت ۵ روز کاری

۴- مدارک مورد نیاز جهت تحویل اسناد: فیش واریزی به مبلغ ۲۲۰۰۰۰ ریال واریز به حساب جاری شماره ۷۴۸۲۷ - ۰۷۸۶۰ بانک تجارت شعبه فلسطین شیراز

۵- آدرس محل دریافت اسناد: دسترسی به اسناد مناقصه از طریق سامانه الکترونیکی تدارکات در سایت www.setadiran.ir و اطلاع از آگهی مناقصه شبکه اطلاع رسانی معاملات توانیر به نشانی www.tavanir.org.ir ، شرکت توزیع نیروی برق استان فارس به آدرس www.farsedc.ir و پایگاه ملی مناقصات امکان پذیر می باشد.

۶-آدرس محل دریافت پیشنهادها: شیراز خیابان معدل حدفاصل فلسطین و ملاصدرا شرکت توزیع نیروی برق استان فارس - امور تدارکات تلفن ۳۲۳۱۷۸۶۹

۷- زمان تحویل اسناد: ساعت ۱۰ صبح روز شنبه مورخ ۱۴۰۰/۰۷/۱۰

۸- محل برگزاری مزایده: شرکت توزیع نیروی برق استان فارس - طبقه چهارم - سالن اجتماعات

۹- زمان بازگشایی پاکات: پیشنهادهای واصله ساعت ۱۲ روز شنبه مورخ ۱۴۰۰/۰۷/۱۰ با حضور اعضاء کمیسیون مزایده باز و قرائت می گردد ، به پیشنهادهای فاقد امضاء مشروط ، مخدوش و پیشنهاداتی که بعد از موعد مقرر در بند ۷ آگهی مزایده واصل شود ترتیب اثر داده نخواهد شد.

۱۰- ذکر شماره مزایده روی پاکات الزامی بوده و حضور پیشنهاد دهندگان در جلسه آزاد است.

۱۱- تضمین شرکت در مزایده : مبلغ ۲،۲۱۳،۳۰۳،۰۰۰ ریال که به صورت ضمانتنامه معتبر بانکی ، چک تضمین شده بانکی معتبر در وجه مزایده گذار یا مطالبات بلوکه شده توسط امور مالی این شرکت می باشدکه بایستی در پاکت الف قرار گرفته و همزمان با سایر پاکات تحویل مزایده گذار گردد ضمنا تضمین کمتر از مبلغ یاد شده یا سایر موارد (چک شخصی وجه نقد و .....) قابل قبول نمی باشد .

۱۲-شرکت توزیع برق فارس در رد یا قبول کلیه پیشنهادات مختار می باشد.

۱۳- پرداخت هزینه حمل و کسورات قانونی بعهده برنده مزایده می باشد.

۱۴- سایر اطلاعات و جزئیات مربوط در اسناد مزایده مندرج است.

شناسه آگهی ۱۱۸۶۷۲۸

شرکت توزیع نیروی برق استان فارس

۱۴۰۵۳۴۹ ف

۱۴۰۳۴۶۴۱ ف

KSC
شرکت فولاد خوزستان

فوری‌ترین راه اشتغال منطقه‌ای در مسیر انباشت ثروت ملی

تملک فولاد اکسین از سوی فولاد خوزستان؛

هجده سال پیش و با هدف تکمیل زنجیره تولید فولاد، طرح احداث شرکت فولاد اکسین به منظور تولید ورق عریض در مجاورت شرکت فولاد خوزستان آغاز شد.

این مهم با زیرساخت، دانش فنی، اعتبار مالی و در نهایت راه‌اندازی شرکت فولاد اکسین تماما از سوی فولاد خوزستان انجام شد. فولاد اکسین در سال ۱۳۸۸ با ظرفیت اسمی یک میلیون و ۵۰ هزار تن و تنها تولیدکننده ورق‌های عریض فولادی در خاورمیانه به بهره‌برداری رسید.

احداث خط تولید نورد ورق عریض به منظور تامین مواد اولیه زنجیره صنایع کشتی‌سازی، مخازن تحت فشار، خطوط انتقال نفت و گاز و... وقطع وابستگی واردات اسلب‌های مورد نیاز صنایع فوق از خارج و استراتژی صادرات محصول، از سوی شرکت فولاد خوزستان به عنوان مجری طرح تعیین شد.

یکپارچه‌سازی زنجیره ارزش محصولات فولادی در جنوب کشور به عنوان عاملی موثر در توسعه صنعت فولاد و آثار توسعه‌ای و اشتغال پایدار ناشی از آن منوط به الحاق خط نورد تجهیزات ورق عریض در اختیار شرکت فولاد اکسین خوزستان بعنوان صنعت میانی در زنجیره ارزش است.

همه چیز برای یک شروع عالی و قرار گرفتن فولاد اکسین در مدار تولید محصولات نهایی که کمک شایانی به صنعت نفت می‌کرد آماده بود، که در تصمیمی ناگهانی و غیر کارشناسی، فولاد اکسین بدون در نظر گرفتن شرایط به وزارت تعاون، کار و رفاه اجتماعی واگذار شد.

این اتفاق در حالی رخ داد که ضمانت نامه ۲۵۰ میلیون یورویی بانک صادرات مربوط به بدهی ناشی از خرید تجهیزات کارخانه از شرکت دانیلی ایتالیا به فولاد خوزستان در زمان راه اندازی خط تولید این کارخانه نادیده گرفته شد و فرزندی که به تازگی راه رفتن را بلد شده بود، با بی‌مهری تمام از مادرش جدا شد و این اقدام ناسنجیده، شروعی بود برای مصیبت‌هایی که اگر نبود مهر مادر شاید به فرجامی شوم تبدیل می‌شد. در صورتی که روند فعالیت پروژه ورق عریض در قالب جدید و مستقل و به نام فولاد اکسین خوزستان پس از واگذاری به وزارت تعاون، کار و رفاه اجتماعی تا آنجا پیش رفت که در پایان سال ۱۳۹۸ فولاد اکسین خوزستان با بیش از ۱۱۳۰ میلیارد تومان بدهی تناژی، بیش از ۵۰۰ میلیارد تومان بدهی ریالی، بیش از ۱۵۰ میلیارد تومان بدهی مالیاتی، زیان سنواتی، ۱۳۰ میلیارد تومان مطالبات مشکوک الوصول، فاقد مواد اولیه، فاقد قطعات استراتژیک مورد نیاز خط تولید، فاقد محصول قابل فروش، فاقد دستورالعمل و آیین نامه، نابسامانی در تشکیلات سازمانی، احتمال بروز بحران کارگری، عدم امکان دریافت کارت بازرگانی، عدم امکان دریافت دسته چک بانکی، عدم امکان دریافت ضمانت نامه، بدهی های بیمه‌ای، بی اعتباری نزد مشتریان و دیگر مشکلات مواجه شد.

این موارد تنها بخشی از مشکلاتی بودند که علیرغم ادامه‌دار بودن حمایت‌های زیرساختی فولاد خوزستان از بعد انفصال فولاد اکسین از این شرکت داشت. تصفیه خانه و سیستم آب و فاضلاب صنعتی، جاده‌های دسترسی، خدمات فنی و مهندسی، تامین اکسیژن مورد نیاز خط تولید و نیروی انسانی متخصص و باتجربه بخشی از این زیرساخت‌هاست که از سوی فولاد خوزستان در اختیار فولاد اکسین قرار گرفت.

شرایط به قدری بحرانی شد که در سال ۱۳۹۷ وزیر وقت تعاون، کار و رفاه اجتماعی از فولاد خوزستان خواست به منظور جلوگیری از ورشکستگی و ایجاد بحران‌های امنیتی ناشی از بیکاری کارکنان مجموعه، مدیریت اکسین را بر عهده بگیرد. فولاد اکسین بحران زده اواخر بهمن ۱۳۹۷ با انتصاب امین ابراهیمی (قائم مقام ارشد مدیر عامل و عضو هیات مدیره فولاد خوزستان در همان زمان) به سمت مدیرعامل فولاد اکسین انتخاب شد.

تنها با نگاهی به عملکرد ۱۰۰ روزه ورود شرکت فولاد خوزستان در اداره فولاد اکسین می توان به تاثیر و اهمیت انتقال مدیریت و مالکیت این شرکت به فولاد خوزستان پی برد.

افزایش میزان تولید از ۳۰ هزار تن به ۷۴ هزار تن در ماه (۵/۲ برابر)، افزایش ۱۰ برابری خرید قطعات استراتژیک خط تولید، تولید ورق های مخصوص محیط ترش شرکت نفت برای اولین بار در ایران، ۵/۹ برابر افزایش تولید محصولات آلیاژی خاص نسبت به کل سال ۱۳۹۷، جایگزینی فروش مستقیم بجای فروش کارمزدی پس از ۲ سال و بسیاری موفقیت های دیگر که حاصل حضور مدیران فولادی در اداره‌ی اکسین بود. طی این دوسال، فولاد اکسین از فروش کارمزدی به فروش مالکیتی رسید و توانست تعمیرات اساسی تجهیزات را در جهت به حداکثر رساندن ظرفیت تولید، انجام دهد و با حضور کلیدی در پروژه های بزرگ ملی نفت و گاز (همچون پروژه افتخار آمیز خط لوله انتقال نفت گوره به جاسک) در سطح ملی، کشور را به خودکفایی برساند. اما با شروع سوددهی شرکت فولاد اکسین، سهامداران آن تفاهم‌نامه را فراموش کردند و با تغییر دولت روند واگذاری متوقف شد.

از طرفی مدیریت درخشان فولاد خوزستان بر اکسین تا بدان جا پیش رفت که در دی ماه سال ۱۳۹۸ در چارچوب برنامه‌های راهبردی وزارت تعاون، کار و رفاه اجتماعی با اهداف: جایگزینی مدیریت سهام به جای بنگاه‌داری، ایجاد قطب‌های فولادی در کشور و بازگشت مدیریت متمرکز به فولاد خوزستان تفاهم‌نامه‌ی واگذاری سهام فولاد اکسین به فولاد خوزستان میان نمایندگان وزارت و مدیرعامل وقت فولاد خوزستان مبنی بر انتقال ۶۰ درصدی از کل سهام فولاد اکسین به صورت ثبتی به امضا رسید. اما دریغ که به دلایل نامعلوم و باز هم بدعهدی، این تفاهم‌نامه شکل اجرایی به خود نگرفت و همچنان بلاتکلیفی شرایط را به سمت بغرنج نمودن اوضاع پیش می‌برد! جای تعجب دارد با وجود نهایی شدن تفاهم‌نامه در حضور مقام عالی وزارت تعاون، کار و رفاه اجتماعی و گذشت نزدیک به دوسال هنوز از سوی وزارت خانه مبنی بر واگذاری سهام فولاد اکسین به فولاد خوزستان اقدامی نشده است. اگر نبود مدیریت کارآمد فولاد خوزستان در تصدی فولاد اکسین، معلوم نبود چه سرنوشت شومی انتظار مجموعه را می‌کشید.

فشار بانک صادرات مبنی بر جاری نمون ضمانت‌نامه و پیگیری مراحل قانونی، که در این صورت ممکن است بزرگترین عرضه‌کننده‌ی شمش فولادی کشور که در سال های اخیر توانسته با ارز آوری حاصل از صادرات محصولات باکیفیت، جایگزین شایسته‌ای برای صادرات نفتی کشور لقب گیرد، با مشکلاتی مواجه شود که پیامد آن گریبان‌گیر فولاد اکسین هم خواهد شد. قطعا تعطیلی دو شریان اصلی تولید فولاد و ورق کشور علاوه بر آثار زیان‌بار بر اقتصاد کشور، استان خوزستان را که در شرایط فعلی هم بیشترین نیروی بیکار را در خود جای داده است، با مشکلات امنیتی مواجه می‌کند.

در صورت اجرایی شدن ضمانت‌نامه‌ی بانک صادرات و صدور رای دادگاه، خط تولید فولاد خوزستان تعطیل شده و ناگزیر اقدام متقابل فولاد خوزستان را به همراه داشته و موجبات تعطیلی فولاد اکسین را به دنبال دارد. وقوع چنین شرایط فاجعه‌باری که دور از ذهن نیست علاوه بر بیکاری بیش از یازده هزار تَن به طور مستقیم و شصت هزار تَن به طور غیرمستقیم، ضربه‌ی مهلکی به صنعت فولاد کشور وارد می‌کند.

اینک و پس از دخالت دلسوزانه و بهنگام فولاد خوزستان، سزاوار نیست در شرایطی که با تملک فولاد اکسین از سوی فولاد خوزستان علاوه بر تکمیل زنجیره فولاد و دستیابی به تولید سیزده میلیون تنی فولاد در افق ۱۴۰۴ و پایداری تولید در استان زرخیز خوزستان و خلق ثروت ملی، شاهد تاخیر در واگذاری سهام این شرکت به اصل خویش باشیم.

بعلاوه باید توجه داشت در صورت رخ دادن این اتفاق مبارک و از سرگیری و سرمایه‌گذاری فولاد خوزستان در طرح فولادسازی اکسین، سه هزار نیروی انسانی به طور مستقیم بکارگیری می‌شوند. این تعداد یعنی باز شدن گره کور بیکاری در استان خوزستان، ثبات امنیت، بکارگیری جوانان متعهد، متخصص و کارآمد که در نهایت به رشد و شکوفایی استان خوزستان و تولید ثروت ملی منجر می‌شود.

برای واگذاری فولاد اکسین به فولاد خوزستان علاوه بر پیگیری‌های مستمر مدیران این مجموعه، همت مسئولان دلسوز استان و کشور لازم است. از نماینده محترم ولی‌فقیه که همواره یار و یاور صنایع استان بوده‌اند، همچنین استاندار محترم که خود زمانی در مقام عالی وزارت حضور داشته‌اند و بدون شک با نگاه ملی پیگیر خواهند بود، تا نمایندگان محترم مجلس که صدای رسای مردم و بنگاه‌های اقتصادی استان بوده و هستند، نیاز است به یاری فولاد خوزستان آمده و در تسریع واگذاری سهام فولاد اکسین به فولاد خوزستان تاثیرگذار باشند.

آری تجربه‌های تلخ بنگاه‌داری غیر کارشناسی بر صنایع کشور و استان تا به امروز هزینه‌های بسیاری بر اقتصاد کشور وارد کرده است و تکرار آن در مجموعه فولاد اکسین جز حسرت و از دست رفتن سرمایه‌های ملی، عایدی به همراه ندارد.

از همه‌ی دلسوزان نظام تقاضا می‌کنیم برای حفظ روند تولید پایدار کشور همگام و همراه با بنگاه‌های اقتصادی موفق که هدفی جز ایجاد اشتغال برای جوانان منطقه، آبادانی ایران اسلامی، ارزآوری و دستیابی به بازارهای بین‌الملل و در نهایت بی‌اثر کردن تحریم‌های ظالمانه ندارند، در جهت تسریع در تملک سهام فولاد اکسین به فولاد خوزستان پیش‌قدم باشند و زمینه‌ساز تحولی بزرگ در جنوب کشور، سرزمین لاله‌های سرخ باشند.

شرکت فولاد خوزستان آمادگی دارد در فرآیند واگذاری سهام، تمامی موارد قانونی و بدون در نظر گرفتن شرایط همجواری، اجرایی شود و سهام شرکت فولاد اکسین به قیمت روز کارشناسی و به فولاد خوزستان واگذار شود.

سمینار چالش برق در زنجیره فولاد برگزار شد

سمینار تخصصی یک روزه چالش برق در زنجیره فولاد با هدف بررسی راهکارهای برون‌رفت از محدودیت‌های برق صنایع فولادی با همکاری انجمن تولیدکنندگان فولاد ایران برگزار شد

به‌گزارش خبرنگار روابط عمومی، سمینار چالش برق در زنجیره فولاد با هدف بررسی راهکارهای برون رفت از محدودیت‌های برق صنایع، ۱۴ شهریور ماه ۱۴۰۰ با حضور دکتر سعید زرندی معاون طرح و برنامه وزارت صمت، دکتر محسن بختیار معاون برنامه‌ریزی وزارت نیرو، دکتر علی نقوی مدیرعامل بورس انرژی ایران، بهرام سبحانی رییس و رسول خلیفه سلطان دبیر انجمن تولیدکنندگان فولاد ایران، امین ابراهیمی مدیرعامل فولاد خوزستان و جمعی از مدیران شرکت های فولادی و فعال در صنعت برق در سالن همایش‌های هتل هما تهران برگزار شد.

بهرام سبحانی رییس انجمن تولیدکنندگان فولاد ایران در آیین افتتاح سمینار اظهار داشت: ظرفیت نصب شده‌ی صنایع فولادی چهل میلیون تُن است.

امسال کمبود تولید برق و محدودیت‌های برقی که به صنایع فولادی اعمال شد، علاوه بر اینکه برنامه‌ی تولید امسال را با چالش مواجه کرد، دستیابی به تولید ۵۵ میلیون تُن در افق ۱۴۰۴ را با اما و اگر روبرو کرد. اگر بخواهیم به تولید افق ۱۴۰۴ برسیم باید ده هزار و ۵۰۰ مگاوات به ظرفیت نیروگاهی کشور اضافه شود.

سبحانی در ادامه گفت: نتیجه‌ی محدودیت گاز و برق در ۴ سال گذشته باعث شد که از ظرفیت ۴۰ میلیون تن نصب شده، تنها ۳۰ میلیون تن محقق شود. صنعت فولاد نیازمند تامین برق پایدار است. در بحران پیش آمده، به تولیدکنندگان فولاد گفته می‌شود که نیروگاه احداث کنند. البته این اقدام برای واحدهای بزرگ امکان‌پذیر است اما بخش‌های فولادی با تُناژ پایین امکان احداث نیروگاه را ندارند.

رییس انجمن تولیدکنندگان فولاد ایران با بیان اینکه نقطه سر به سر تولید فولاد بالای ۷۵ درصد است، ادامه داد: بدان معنی که اگر تولیدکننده‌ی فولادی زیر ۷۵ درصد تولید کند، زیان‌ده می‌شود. باید شرایط به‌گونه‌ای رقم بخورد که تولید از ۷۵ درصد ظرفیت کمتر نشود.

یکی از اقدامات بنیادی کاهش و در نهایت حذف محدودیت‌های برق است. باید در نظر داشت ده درصد ظرفیت تولید در زمان پیک شبکه یعنی نابودی تولید و از بین رفتن فرآیند تولید فولاد؛ یعنی تعطیلی کامل صنعت فولاد.

وی در پایان گفت: باید به صنعت راهبردی فولاد نگاه ملی شود.

میزان سود از دست رفته‌ی ناشی از محدودیت‌های برق، شش میلیارد دلاری برآورد شده است که به مراتب بیشتر از هزینه‌ی احداث، اصلاح سوخت و در مدار آوردن نیروگاه تعطیل شده است. شرکت‌های فولادی به منظور تامین پایدار برق باید به سمت احداث نیروگاه حرکت کنند.

در ادامه دکتر محسن بختیار معاون برنامه‌ریزی وزیر نیرو از ظرفیت ۸۰ هزار مگاواتی نصب شده‌ی نیروگاه‌های کشور خبر داد و افزود: عمده نیروگاه‌های کشور به سوخت فسیلی وابسته هستند، باید به سمت اصلاح مصرف سوخت حرکت کنیم. سوخت نیروگاه‌های گازی را به سمت سیکل ترکیبی تغییر دهیم و در تعریف طرح‌های جدید از انرژی‌های تجدیدپذیر و به اصطلاح پاک استفاده کنیم. تنها در صورت اضافه شدن بخش بخار به نیروگاه‌های گازی افزایش ۷۵۰۰ مگاواتی تولید برق را شاهد هستیم و از طرفی میزان تولید آلاینده کاهش پیدا می‌کند.

وی از اداره شدن شصت درصدی نیروگاه‌های کشور از سوی بخش خصوصی گفت و اظهار داشت: در سال‌های اخیر و با در نظر گرفتن اصل ۴۴ قانون خصوصی‌سازی، تصدی‌گری دولت بر نیروگاه‌های کشور به حداقل رسیده و بنا داریم به صورت تدریجی احداث و اداره شدن نیروگاه را به بخش خصوصی واگذار کنیم. در سال جاری ۱۲ هزار مگاوات آماده واگذاری به بخش خصوصی است.

معاون برنامه‌ریزی وزیر نیرو از رشد بی‌سابقه‌ی ۲۰ درصدی مصرف برق در سال جاری گفت و افزود: متوسط رشد برق سال های گذشته ۸/۱ بود، اما امسال و به یکباره با افزایش ۲۰ درصدی رشد مصرف برق در خرداد ماه مواجه شدیم. صنایع بزرگ هم رشد ۲۶ درصدی مصرف برق را تجربه کردند.

دکتر بختیار در پایان اشاره‌ای به دلایل کمبود برق داشت و گفت: رشد مصرف صنایع بزرگ تا ۱۵۰۰ مگاوات، استخراج رمز ارز تا ۲۰۰۰ مگاوات، افت تولید واحد های حرارتی تا ۱۰۰ مگاوات، کاهش تولید نیروگاه‌های حرارتی به دلیل کمبود آب تا ۱۱۰۰ مگاوات، کاهش تولید نیروگاه‌های برق آبی به میزان ۷۵۰۰ مگا وات، رشد مصارف سرمایشی تا بیست و چهار هزار مگاوات، شروع به کار زودهنگام پمپ های چاه‌های کشاورزی تا ۵۰۰ مگاوات و کاهش انرژی تولیدی روزانه نیروگاه‌های برق آبی به میزان هفت هزار مگاوات ساعت عمده دلایل کمبود برق در کشور هستند.

آیین تکریم و معارفه اعضای جدید هیات مدیره شرکت صنعت فولاد شادگان برگزار شد

به‌گزارش خبرنگار روابط عمومی، این مراسم با حضور مهران عباس‌زاده مدیرعامل شرکت گروه توسعه فراگیر فولاد خوزستان، سعید قاسم‌زاده معاون منابع انسانی و امور اجتماعی و اعضای هیات مدیره شرکت صنعت فولاد شادگان، ۱۷ شهریور ماه ۱۴۰۰ در سالن کنفرانس مهمانسرای نوردویست دستگاه شرکت فولاد خوزستان انجام شد.

در این مراسم از خدمات ارزنده محمدنیکوکار تقدیر و طی حکمی محمود لندی به‌عنوان رییس جدید هیات مدیره و محمدمدنی فرعضو جدید هیات مدیره شرکت صنعت فولاد شادگان

رپورتاژ آگهی

بازدید نماینده رییس سازمان بسیج مستضعفین از مرکز واکسیناسیون

سرهنگ محمدکریم شکوهی‌نیا با اشاره به فرمایش مقام معظم رهبری مبنی بر اولویت قراردادن سلامت جامعه افزود: بسیج همیشه در صحنه‌ی خدمت حاضر است. بسیج نهادی مردمی است که هرگاه احساس کند، برای خدمت حاضر می‌شود. امروز شیوع گسترده‌ی ویروس کرونا، سلامت جامعه را هدف قرار داده است. راه‌اندازی مراکز واکسیناسیون که در اهواز به نام سردار شهید حاج علی‌هاشمی مزین است، نشان از عزم وارده‌ی بسیج و بسیجیان در یاری رساندن به اقشار جامعه و ریشه‌کن نمودن ویروس کرونا دارد.

وی در پایان از سوی رییس سازمان بسیج مستضعفین مراتب تشکر و قدردانی را نسبت به بسیجیان سراسر کشور اعلام نمود و گفت: خوزستان سرزمین رشادت‌های دلاورانی است که در طول هشت سال دفاع مقدس خاکریز اول بودند.

سازنده نخستین بمب اتم جهان، سوژه جدیدترین فیلم کریستوفر نولان

سینمای جهان

به گزارش ایرنا به نقل از پایگاه اطلاع‌رسانی ورایتی، کریستوفر نولان فیلمساز معروف هالیوودی قصد دارد فیلمی درباره جی. رابرت اوپنهایمر فیزیکدان آمریکایی و نقش او در ساخت نخستین بمب اتم بسازد و مذاکره در این باره را با استودیوهای بزرگ فیلم‌سازی آغاز کرده است.
به گزارش ددلاین، کیلیان مورفی هنرپیشه فیلم‌های دانکرک و تلقین در فیلم نولان درباره پدر بمب اتم بازی خواهد کرد. این بازیگر ایرلندی در فیلم‌های «بتمن آغاز می‌کند» و «شوالیه تاریکی» نیز با نولان همکاری کرده بود.
اوپنهایمر معروف به پدر بمب اتمی سرپرستی آزمایشگاه ملی لس آلاموس را برعهده داشت، آزمایشگاهی که در آن بمبی که به جنگ جهانی دوم پایان داد، ساخته شد. نقش او در ساخت نخستین بمب اتمی جهان در فیلم مرد چاق و پسر کوچولو (۱۹۸۹) به کارگردانی رولند جافه جلو دوربین رفت اما این فیلم در گیشه شکست خورد و نقدهای منفی زیادی دریافت کرد. اوپنهایمر در نهایت نسبت به نقشی که در ساخت بمب اتم داشت دچار عذاب وجدان شد و با توسعه بمب هیدروژنی مخالفت کرد، چیزی که به قیمت از دست دادن شغلش تمام شد. فیلم جدید نولان به بودجه‌ای بالای ۱۰۰ میلیون دلار نیاز دارد و اینکه این فیلم یک درام مناسب رده سنی بزرگسالان است، جذابیت آن را برای استودیوها کمتر کرده است، با این حال تقریباً تمام استودیوهای بزرگ هالیوودی برای مذاکره در باب همکاری در ساخت این فیلم صف کشیده‌اند.

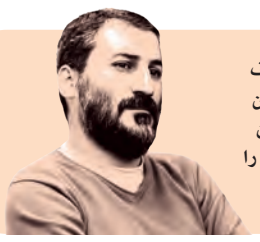

وحید آقاپور
بازیگر

زهره کهندل | حرفه بازیگری را از سال ۷۶ و روی صحنه تئاتر آغاز کرد. بعد در یک تله فیلم نقش آفرینی کرد و با رفتن مقابل دوربین مانی حقیقی در فیلم «پذیرایی ساده» پایش به عرصه سینما باز شد، پس از آن نقش آفرینی در سریال‌های تلویزیونی «چک برگشتی» و «لحظه گرگ و میش» را تجربه کرد. «وحید آقاپور» که تا اواخر بهار امسال در سریال «عاشورا» ساخته هادی حجازی‌فر، نقش آفرینی می‌کرد، این روزها مشغول بازی در تله‌فیلم پلیسی «پس از فروش» ساخته مجید توکلی است. پروژه‌ای که روزهای پایانی فیلم‌برداری را سپری می‌کند. از او درباره آخرین وضعیت سریال «عاشورا» که چند ماه است فیلم‌برداری‌اش متوقف شده جویا شدیم که خبر ادامه تولید این مینی‌سریال از اوایل پاییز در خوزستان داد، مشروح گفت‌وگوی ما با این بازیگر را می‌خوانید.

بازیگر «عاشورا» از نگاه متفاوت هادی حجازی فر در این سریال می‌گوید

شاعرانه‌ای برای «باکری» خاموش و عارف مسلک

گزیده

هادی حجازی فر، نگاهی شاعرانه و رویکردی لطیف نسبت به ساخت این مجموعه تلویزیونی دارد و این از ویژگی‌های بارز سریال «عاشورا» خواهد بود.

■ **در لباس پلیس اقتصادی**

آقاپور درباره نقش خودش که کاراکتر پلیس را در تله فیلم «پس از فروش» دارد، به خبرنگار ما می‌گوید: تله فیلم «پس از فروش» مربوط به پلیس اقتصادی می‌شود و ویژگی‌های متفاوتی دارد. این پلیس‌ها با زیرکی خاصی با مجرمان و متهمان مواجه می‌شوند، ادبیات ویژه‌ای دارند و عملیات مسلح پلیسی چندان در حیطه کاری‌شان نمی‌گنجد به همین دلیل رویکرد متفاوتی دارند. این بازیگر یادآور می‌شود: برای نزدیک شدن به چنین شخصیتی سعی کردم روی پیشنهادها و نکات فیلم‌نامه تمرکز کنم و خودم را در موقعیت حسی و عاطفی که این پلیس داشت، قرار دادم.

■ **ایفای نقش همرزم شهید باکری**

او با اشاره به توقف فیلم‌برداری سریال «عاشورا» ساخته هادی حجازی فر و زمان از سرگیری ساخت آن می‌گوید: ان شاءالله ادامه تولید این سریال از اوایل پاییز آغاز می‌شود و فکر می‌کنم پرونده فیلم‌برداری آن در فصل پاییز به پایان برسد. بخش زیادی از فیلم‌برداری کار انجام شده و کار از نیمه گذشته است، اما به دلایل شرایط جوی خوزستان، مشکل کرونا و مشکلات مالی و لجستیکی، تصمیم بر این شد که تولید آن چند ماه متوقف شود و بعد ادامه کار دهیم، چون گرمای شدیدی که خردادماه امسال در خوزستان تجربه کردیم، کار کردن را بسیار سخت و غیرقابل تحمل کرده بود.
آقاپور با بیان اینکه تصمیم به توقف مقطعی تولید سریال، درست و بجا بوده است، یادآور می‌شود: در این سریال قرار است که زمان تاریخی فصل زمستان بازسازی شود و بازیگران با لباس‌هایی مانند کاپشن و بادگیر بایستی روبه‌روی دوربین می‌رفتند که کار را بسیار سخت می‌کرد.
او در این سریال، نقش یکی از همرزمان شهید باکری را ایفا می‌کند که هنوز در قید حیات است و توضیح می‌دهد: اغلب کاراکترهای این سریال، شخصیت‌های واقعی هستند، بسیاری از آن‌ها شهید شدند و تعداد کمی از آن‌ها زنده اند.
یکی از معیارهای انتخاب بازیگر در این سریال، شباهت ظاهری به شخصیت‌های واقعی است. کاراکتری که من ایفای نقش کردم، شخصیتی عملگرا دارد که در موقعیت‌های دشوار، توانسته موفق عمل کند، شخصیت چریکی که از پس بحران‌های صحنه نبرد به خوبی برآمده بود. این شخصیت، اکنون زنده است و از تماشاگران این مجموعه تلویزیونی خواهد بود که این، موقعیت را برای من حساس تر می‌کند؛ چون دوست دارم قضاوت آن فرد درباره این نقش، قضاوت مطلوبی باشد و آن فرد محصول نهایی را وفادار و نزدیک به واقعیت ببیند.

■ **روش خلاق آقا هادی**

این بازیگر درباره اینکه با شخصیت واقعی که قرار است ایفاگر نقش جوانی هایش باشد، صحبتی داشته؟ می‌گوید: نه ولی کتاب‌های مرتبط با شهید باکری و همرزمانش را مطالعه کردم و سعی داشتم به واقعیت تاریخی این شخصیت‌ها نزدیک شود.
او خاطرنشان می‌کند: تجربه کار کردن با هادی حجازی فر برای من تجربه تازه‌ای نبود، بیشتر از ۲۰ سال پیش با هم، هم دانشکده‌ای بودیم و با هم تئاتر کار می‌کردیم. روش کاری هادی حجازی فر از ابتدا، روشی خلاقانه بود که هر لحظه ممکن است نقشه قبلی را تغییردهد و بهترین تصمیم را بگیرد. خیلی خودش را درگیر تصمیمات از پیش تعیین شده نمی کند، انعطاف بالایی دارد و در لحظه بهترین تصمیم را می‌گیرد.
وی ادامه می‌دهد: در سکانس‌هایی از این سریال که با هم همبازی بودیم که پارتنر بسیار خوبی بود؛ چون شکل بازی‌اش تأثیر مهمی در نوع بازی طرف مقابل دارد. علاوه بر اینکه کارگردانی کار را برعهده دارد یکی از نویسندگان سریال نیز هست که خیلی به ما کمک می‌کرد تا فضای ذهنی او را چه در مقام بازیگر، چه کارگردان و چه نویسنده بشناسیم.
به گفته این بازیگر، هادی حجازی فرد، نگاهی شاعرانه و رویکردی لطیف نسبت به ساخت این مجموعه تلویزیونی دارد و این از ویژگی‌های بارز سریال «عاشورا» خواهد بود، در حالی که قصه اصلی، ماجرای جنگ است.
او تأکید می‌کند: البته شخصیت شهید باکری بسیار ویژه، عارف مسلک و خاموش است ولی جوش و خروشی درونی دارد به همین دلیل رویکرد آقای حجازی فر که رویکردی شاعرانه است، بهترین مواجهه با این شخصیت است.
وی خاطرنشان می‌کند: در حال حاضر، این ضرورت زمانی حس می‌شود که ابعاد گوناگون دفاع مقدس، دیده و درباره آن فکر شود. خوشبختانه چنین درکی در آقای حجازی فر وجود داشت و در کنار بعد شاعرانه، در سکانس‌هایی که مربوط به صحنه نبرد است نیز کم نگذاشت و آن بعد از جنگ هم کاملاً در سریال دیده می‌شود، اما فقط صحنه جنگ نیست، بلکه خلوت شخصیت‌ها و روحیات آن‌ها را هم می‌بینیم.

■ **به دنبال تنوع ژانر**

آقاپور با بیان اینکه کار کردن در سریال «عاشورا» با وجود اینکه یک مینی سریال هفت قسمتی است، تجربه دشوار و دلچسبی بود، می‌گوید: نگاه سخت‌گیرانه آقای حجازی فر سبب می‌شد کار با وسواس زیادی ساخته شود، ولی برای ما بسیار شیرین و آموزنده بود.
وی که تجربه بازی در برنامه طنز «ممیزی» را نیز دارد درباره تنوع ژانر بازی‌هایش یادآور می‌شود: یکی از مؤلفه‌های اصلی هر بازیگری را انعطاف و شکل‌پذیری می‌دانم. بازیگر مطلوب برای من بازیگری است که بتواند نقش‌های متفاوتی را ایفا کند و از پس ژانرهای مختلف بربیاید.
آقاپور می‌گوید: من به دنبال تنوع و تفاوت هستم و ترسی ندارم زمانی که کاری جدی می‌کنم بعد از آن یا حتی همزمان با آن کار، فضای کمدی و درام را هم تجربه کنم. این شرایط مطلوب من است و امیدوارم که همین مسیر برایم ادامه پیدا کند.

حتماً لحن تندتری خواهم یافت

امیررضا مافی پس از انتشار آخرین قسمت سریال «زخم کاری» با اشاره به مصاحبه‌اش با روزنامه قدس در مورد این سریال، نوشت: این مصاحبه را پیش از به نیمه رسیدن سریال انجام دادم و حالا اگر بخواهم صحبت کنم حتماً لحن تندتری خواهم یافت. به همین قدر کفایت می‌کنم زیرا بیشتر سخن گفتن درباره این سریال اشتباه است.

رسانه قدس

رپورتاژ آگهی

دانشگاه علوم پزشکی مازندران هشدار داد:

مخاطرات مصرف خودسرانه آنتی بیوتیک ها برای درمان کرونا

مازندران-حسین احمدی:
در روزهای سخت اخیر که کشور با ابتلا و متاسفانه مرگ تعداد بسیار زیادی از هموطنانمان در اثر بیماری کووید-۱۹ روبه رو است، الزام آحاد جامعه به پیروی از درمان و دستورالعمل های دارویی تحت نظر گروه پزشکی نجات دهنده خواهد بود. متاسفانه این روزها فردی غیرمتخصص با انتشار صدای ضبط شده‌ای در فضای مجازی، مردم را به مصرف قطره چشمی نفازولین برای پیشگیری و درمان بیماری کووید-۱۹ توصیه کرده است. این فرد مدعی شده است که مصرف این دارو هیچ عارضه ای نخواهد داشت.

با توجه به گسترش انتشار گزارشاتی از این دست که غالبا غیر علمی و بدون داشتن استنادات علمی تائید شده هستند و تاکیداتی که این افراد ناآگاه در خصوص تاثیر داروهای آلفاآگونیست های موضعی چشمی و بینی در پیشگیری و یا درمان بیماری کووید-۱۹ داشته اند و از سوی دیگر با توجه به اینکه طولانی شدن حضور این میهمان ناخوانده باعث خستگی مردم شده و آنان برای رهایی از این شرایط ممکن است به هر راهکاری روی خوش نشان دهند، با کمال تاسف باید اعلام کرد که مصرف این نوع داروها می تواند تبعات سنگینی برای سلامت جامعه داشته باشد.
روابط عمومی دانشگاه علوم پزشکی مازندران در همین راستا ضمن هشدار به مردم استان و تاکید بر عدم مصرف خودسرانه همه داروها، خصوصا قطره نفازولین برای درمان کرونا، برای روشنگری و آگاهی هموطنان و هم استانی های عزیز دیدگاه های متخصصان در این باره را انتشار داده است.

خطر در کمین است

دکتر مینا امینی رئیس دفتر تحقیق و توسعه معاونت غذا و داروی دانشگاه علوم پزشکی مازندران در این باره گفت: قطره ها و اسپری های بینی ضد گرفتگی یا احتقان (دکونژستانت) از جمله نفازولین، فنیل افرین و اکسی متازولین به صورت کوتاه مدت (حداکثر ۳ روز) در رفع احتقان بینی ناشی از عفونت های تنفسی و یا آلرژی کاربرد دارند. قطره های چشمی ضد احتقان (دکونژستانت) شامل نفازولین و فنیل افرین زینک در رفع احتقان و قرمزی چشم ها در آلرژی های چشمی کاربرد دارد. همچنین از قطره چشمی فنیل افرین برای تشخیص بیماری های چشم به عنوان گشاد کننده مردمک استفاده می‌شود.
لازم به ذکر است استفاده از این داروها می‌تواند منجر به افزایش فشار خون، افزایش ضربان قلب، گشاد شدن مردمک و حساسیت به نور، تشدید احتقان (مصرف بیش از ۳ روز) و بی قراری شود. به علاوه استفاده از این داروها در جمعیت های خاص از جمله خانم های باردار و شیرده، بیماران دچار مشکلات قلبی عروقی مانند پرفشاری خون، سابقه سکته قلبی (انفارکتوس میوکارد)، آنژین، گرفتگی عروق کرونر (آترواسکلروز)، مشکلات تیروئید (هایپرتیروئیدی)، بیماری های پروستات، افزایش فشار داخل چشم (گلوکوم) و افتادگی پلک (پتوز) باید تحت نظر پزشک باشد و در مواردی که خودسرانه استفاده شود می تواند برای بیماران مشکلات جدی را ایجاد کند.
وی در ادامه تاکید کرد: این داروها هیچ گونه اثر ضدویروسی ندارند و هیچ شواهد علمی مبنی بر مفید بودن قطره ها و یا اسپری های بینی ضد احتقان (دکونژستانت) در پیشگیری و یا درمان بیماری کووید-۱۹ وجود ندارد. لذا استفاده از این داروها برای پیشگیری و یا درمان بیماری کرونا توصیه نمی شود. تنها در مواردی که بیمار دچار احتقان بینی یا چشمی ناشی از بیماری کووید-۱۹ شده باشد استفاده از داروهای ضد احتقان بینی یا چشمی با دوز مناسب به صورت کوتاه مدت و تحت نظر پزشک می تواند به رفع علائم احتقان (گرفتگی بینی یا چشمی) کمک کند. بیماران مشکوک به عفونت کووید-۱۹ باید توسط پزشک معالجه شوند و بررسی ها و درمان ها بسته به شرایط بیمار انجام گردد.
لذا به هموطنان گرامی توصیه می شود جهت درمان هر نوع بیماری خصوصا کووید-۱۹، ضمن مراجعه به پزشک، تنها به توصیه های متخصصین و همکاران گروه پزشکی و مطالب منتشر شده از طریق مراجع رسمی توجه نمایند و جهت حفظ سلامت خود از انجام اقدامات و انتشار مطالب بی پایه و اساس موجود در فضای مجازی جداً خودداری کنند.

از شایعه تا واقعیت

دکتر امینی در ادامه گفت: براساس اعلام وزارت بهداشت، حساسیت به پنی سیلین منعی برای واکسیناسیون کرونا ایجاد نمی کند. با توجه به گسترش ابهاماتی در فضای مجازی در خصوص منع مصرف واکسن های کرونا در افراد با سابقه آلرژی و حساسیت به پنی سیلین و با توجه به سوالات مکرر تلفنی به عمل آمده از مراکز اطلاع رسانی داروها و سموم سطح کشور، اطلاع رسانی لازم از سوی وزارت طی ابلاغیه‌ای صورت گرفته است.
وی افزود: در برخی از مراکز تزریق واکسن کرونا به دلیل سابقه قطعی یا مشکوک حساسیت به پنی سیلین، از تزریق واکسن کرونا برای برخی از مراجعه کنندگان، ممانعت به عمل آمده است. این در حالی است که سابقه آلرژی و یا حساسیت های دارویی شامل حساسیت به خانواده پنی سیلین ها و سایر آنتی بیوتیک ها، منع مصرف برای تزریق واکسن های کرونا ایجاد نمی کند.
افرادی که سابقه حساسیت به غذا، داروها و سایر واکسن های غیر کرونا را داشته اند و همچنین بیماران دچار آلرژی فصلی، آسم و کهیر مزمن می‌توانند واکسن کرونا را دریافت کنند.
دکتر امینی اظهارداشت: بیماران با سابقه آنافیلاکسی به غذاها و یا سایر داروها، منع مصرف برای دریافت واکسن ندارند و این بیماران باید حتما تزریق واکسن را در مراکز درمانی دارای امکانات احیاء انجام دهند و بعد از تزریق واکسن حداقل به مدت ۳۰ دقیقه پایش شوند.
او ادامه داد: اغلب توصیه می‌شود افرادی که دچار واکنش آلرژیک شدید (آنافیلاکسی) و فوری به ترکیبات موجود در یک برند واکسن شده اند دیگر آن برند را تزریق نکنند.
وی تصریح کرد: از آنجا که سابقه حساسیت به پنی سیلین مانعی برای دریافت واکسن کرونا محسوب نمی‌شود، عدم تزریق واکسن به این گروه از افراد می‌تواند منجر به اختلال در روند واکسیناسیون جمعیت و ناتوانی در کنترل همه‌گیری کرونا شود.
دکتر امینی تاکید کرد: از مردم درخواست می‌شود به شایعات توجه نکرده و واکسن کرونا را تزریق کنند.

پاسخ‌های علمی به شایعات عوارض واکسن

متخصصان عفونی می‌گویند اطلاعات نادرست نباید منجر به تعلل و ترس مردم برای واکسیناسیون شود. برای کمک به قطع پاندمی حتما باید واکسن تزریق شود. به گفته آنها ایجاد علائم خفیف مانند سرماخوردگی، احساس خستگی، درد ناحیه تزریق، تب و لرز، سر درد یا بدن درد تا ۳ روز یا گاهی هم بیشتر، پس از تزریق واکسن طبیعی است و معمولا با مصرف قرص مسکن برطرف می‌شود.
روند واکسیناسیون کرونا این روزها با سرعت بیشتری نسبت به گذشته در حال انجام است و همین موضوع سبب شده تا افراد بیشتری با عوارض موضعی ناشی از تزریق واکسن مواجه شوند؛ هر چند که تاکنون گزارش مستندی مبنی بر ایجاد عارضه‌های خطرناک یا مرگ بر اثر تزریق واکسن گزارش نشده، اما برخی افراد از دردها و مشکلاتی که پس از تزریق گریبانشان را گرفته، شکایت می‌کنند.

مصرف بی رویه آنتی بیوتیک ها و خلع سلاح بدن

یکی از مهمترین مسائلی که مردم باید بدانند این است که آنتی بیوتیک‌ها به هیچ عنوان روی ویروس‌ها مؤثر نیستند و اساسا قابلیت شناسایی و پیدا کردن ویروس را ندارند که بتوانند روی آن تاثیرگذار باشند.
آنتی بیوتیک‌ها یکی از مؤثرترین و مهمترین داروهایی هستند که می‌توانند درحیات بشری نقش داشته باشند. تنها بیماری‌های عفونی به آنتی بیوتیک وابسته نیستند، بلکه انواع شیمی درمانی‌ها، جراحی‌ها و بسیاری از فرایندهای پزشکی به وجود آنتی بیوتکی‌ها و تاثیر آن‌ها وابسته است. مقاومت میکروب‌ها به آنتی بیوتیک‌ها باعث این ترس شده که به روزی بازگردیم که هنوز آنتی بیوتیک کشف نشده بود. اخیرا با توجه به شیوع کرونا این مشکل چندین برابر هم شده است و هر ساله در این موقع از سال به دلیل شیوع آنفلوآنزا، شاهد مصرف بی رویه و نادرست و خودسرانه آنتی بیوتیک‌ها بودیم، اکنون هم با توجه به شیوع کرونا می‌بینیم که مشکلات در این حوزه چندین برابر شده است.
مردم با شنیدن نام این آنتی بیوتیک‌ها آن‌ها را مصرف نکنند. مصرف آنتی بیوتیک به ویژه در بیماری‌های ویروسی نه تنها کمکی نمی‌کند، بلکه با از بین بردن میکروب‌های خوب داخل روده که به جذب غذا کمک کرده و سیستم ایمنی را تقویت می‌کنند، ما را در مقابل ویروس‌ها بی سلاح‌تر می‌کنند. اجازه دهید که پزشک نوع آنتی بیوتیک و زمان مصرف آن را تعیین کند و بعد دست به مصرف آنتی بیوتیک بزنید.
مصرف آنتی بیوتیک‌های طبیعی از نظر مصرف غیرمنطقی و بدون تجویز پزشک، تفاوتی میان داروی طب سنتی و طب نوین وجود ندارد. همان قدر که داروهای طب نوین می‌توانند تداخل و عوارض جانبی داشته باشند، داروهای طب سنتی هم می‌توانند داشته باشند و همان قدر هم می‌توانند آسیب بزنند.
داروهای طب سنتی باید زیر نظر متخصصین طب سنتی تجویز شوند. ضرب المثل رایجی به اشتباه در کشور وجود دارد که داروهای طب سنتی اگر فایده نداشته باشند، ضرر هم ندارند، اما این موضوع کاملا غلط است. مصرف بی رویه این داروها می‌تواند به شدت آسیب بزند و حتما باید تحت نظارت پزشک مصرف شوند.
یکی از مهمترین مسائلی که مردم باید بدانند این است که آنتی بیوتیک‌ها به هیچ عنوان روی ویروس‌ها موثر نیستند و اساسا قابلیت شناسایی و پیدا کردن ویروس را ندارند که بتوانند روی آن تاثیرگذار باشند.
تنها سلاح در برابر ویروس سیستم ایمنی است که باید ویروس را از بین ببرد. به ویژه در زمینه کرونا که هنوز داروی اختصاصی ندارد و برای آن از داروهای ضدویروسی که در ویروس‌های قبلی موثر بودند، استفاده می‌کنیم، این موضوع مهم است که استفاده آنتی بیوتیک‌ها در این مورد بسیار خطرناک است.
البته مواردی وجود دارد که بیماری که دچار عفونت ویروسی می‌شود، علاوه بر عفونت ویروسی یک عفونت باکترال هم به بدن اضافه می‌شود. در این زمان پزشک با تشخیص نوع عفونت، آنتی بیوتیک درست را انتخاب می‌کند و بر همین اساس در برخی مراحل درمان بیماری کرونا از آنتی بیوتیک‌ها هم استفاده می‌شود، اما این زمانی است که پزشک مطمئن است که یک عفونت باکتریالی هم ایجاد شده است. به طور کلی آنتی بیوتیک‌ها بر روی کرونا و هیچ بیماری ویروسی دیگری، هیچگونه تاثیری ندارند.
مصرف خودسرانه آنتی بیوتیک چند عارضه مهم دارد؛ یکی گسترش مقاومت میکروبی است. دوم از بین بردن میکروب‌های مفید روده است که جذب مواد مغذی را کاهش می‌دهد. مصرف خودسرانه آنتی بیوتیک حتی به دور ریختن آنتی بیوتیک هم برمی‌گردد. این ضررها فقط به یک شخص برنمی‌گردد، بلکه جامعه جهانی را تحت تاثیر قرار می‌دهد.

۱۴۰۵۴۰۷

دستچین

■ **مقصر افزایش آمار سالانه سقط جنین**

محمدعلی محسنی بندپی، عضو کمیسیون بهداشت و درمان مجلس به آنا گفت وزارت‌های رفاه، صنعت و معدن، ورزش و جوانان، مسکن و بهداشت و بقیه دستگاه‌های اجرایی از جمله سازمان مدیریت و برنامه‌ریزی باید برای کاهش سقط جنین اقدام کنند. در افزایش آمار سالانه سقط جنین علاوه بر وزارت بهداشت سایر وزارتخانه‌ها هم مقصر هستند.

■ **تمام درمان را به طب سنتی نمی‌سپاریم**

به گزارش ایسنا، عاطفه عابدینی، دبیر کمیته علمی کشوری کرونا گفت: بر اساس دستورالعمل طب ایرانی همکاران مراکز درمانی می‌توانند از متخصصان طب ایرانی مشاوره بگیرند اما این به معنای آن نیست که تمام روند درمان را به همکاران طب سنتی بسپاریم. وی تأکید کرد: درمان‌های ثابت‌نشده کارکرد چندانی ندارد.

■ **کسی مشتاق باستان‌شناسی نیست**

روح‌الله یوسفی زشک، باستان‌شناس به ایلنا می‌گوید: متأسفانه دهه گذشته دهه افول باستان‌شناسی ایران بود. سرفصل‌هایی که توسط سازمان سمت طراحی می‌شود دست‌کم مربوط به ۴۰ تا ۵۰ سال پیش است، به هیچ عنوان به‌روز نیست و به دلیل شرایط بد اقتصادی مشتاقان زیادی برای رشته باستان‌شناسی وجود ندارد.

■ **انتقاد پلیس از خودروسازان داخلی**

به گزارش باشگاه خبرنگاران جوان، سردار حسین رحیمی فرمانده انتظامی تهران بزرگ با انتقاد از خودروسازان داخلی و کیفیت خودروها اظهار کرد: سرقت خودروهای تولید داخلی و محتویات داخل آن برای سارقان به‌شدت آسان است و متأسفانه درزمینه ایمنی خودروها اقدامی آن طور که باید و شاید انجام نشده است.

رضا دبیری نژاد
رئیس موزه ملی ملک

رئیس موزه ملی ملک معتقد است: وقتی میراث فرهنگی را از گفتمان‌های اجتماعی و معاصر متناسب با چالش‌های روز دور می‌کنیم، آن را در حد یک کالا پایین می‌آوریم به همین دلیل مدیران ما در ۱۸ سال گذشته میراث فرهنگی را تنها در حوزه گردشگری و تفرج دیده‌اند. در حالی که امروز بیش از هر چیز نیاز جامعه ما نیاز هویتی و نیاز وحدت ملی و پاسخ به چالش‌های اجتماعی است که از طریق سرمایه‌های اجتماعی و میراث فرهنگی می‌توان به آن‌ها دست یافت. ما حتی در این مدت به این فکر نکرده‌ایم که چگونه می‌توان به کمک میراث فرهنگی از بحران کرونا عبور کرد.

تبدیل سازمان به وزارت هم نوع نگاه به میراث فرهنگی را اصلاح نکرده است

میراثی که می‌تواند امید آفرین باشد

پیمان حمیدی پور - خبرگزاری دانشجو

اعظم طیرانی | حدود دو سال از تبدیل سازمان میراث فرهنگی به وزارت میراث فرهنگی، صنایع دستی و گردشگری می‌گذرد، سازمانی که گمان می‌رود امورش بیش از همه بر اساس اقتصاد اداره می‌شود و همه انتظارات از این حوزه به‌گونه‌ای است که گویی با یک بنگاه اقتصادی روبه‌رو هستیم.

رضا دبیری‌نژاد؛ رئیس موزه ملی ملک و کارشناس حوزه میراث فرهنگی در گفت‌وگو با ما این موضوع را به چالش کشیده است.

■ **موافقان تصمیم تبدیل سازمان میراث فرهنگی به وزارت، توازن میان سه بخش آن را یکی از ثمرات آن می‌دانستند. پس از گذشت دو سال از این تصمیم چقدر به این هدف نزدیک شده‌ایم؟**

نه تنها پس از این دو سال، بلکه به نظر می‌رسد پس از ۱۸ سال از ادغام میراث فرهنگی با گردشگری و تقریباً پس از ۱۵ سال از ادغام صنایع دستی با این دو حوزه، این سه حوزه یعنی میراث فرهنگی، صنایع دستی و گردشگری هنوز نتوانسته‌اند به یک شبکه در حال تعامل تبدیل شوند و به نظر می‌رسد به هم وصله شده‌اند تا اینکه با هم ادغام شده و مکمل یکدیگر باشند و یا در شرایطی بتوانند یکدیگر را حمایت کنند. اگر هم ترتیب فعالیتی وجود دارد؛ سازمان یافته نیست.

ادغام یعنی همپوشانی‌های هر حوزه بتوانند در سازمان به شکل یک فعالیت مشترک باشند، در حالی که به نظر می‌رسد رفتار فعلی مدیران این وزارتخانه در حوزه‌های مختلف هر کدام مانند یک جزیره مستقل است و این‌گونه نیست که اگر چالشی بین حوزه‌های مختلف وزارتخانه به‌وجود می‌آید بتوانند به یک راهکار و یا برنامه رسیده باشند. ادغام زمانی اتفاق می‌افتد که مدیران سازمان و یا وزارتخانه به چشم‌اندازی مشترک و یا ساختار نظام‌مند رسیده باشند در حالی که اکنون خروجی‌هایی که از حوزه‌های مختلف این وزارتخانه ارائه می‌شود مجموعه فعالیت‌های متنوع است که نمی‌شود آن‌ها را در یک سبد و با یک هدف دنبال کرد.

البته نباید فراموش کرد در این ۱۸ سال این مجموعه با تغییر ۱۲ مدیر روبه‌رو بوده و اقبال مدیران به گردشگری به دلیل درآمدزایی آن پررنگ‌تر از میراث فرهنگی بوده است. ضمن آنکه وقتی رویکرد گردشگری غلبه پیدا می‌کند، فعالیت‌های فرهنگی که زمانبر است و نمود دیرهنگام‌تری دارند به حاشیه رانده می‌شوند. به‌ویژه که در حوزه فرهنگ تصور می‌کنیم میراث فرهنگی حوزه‌ای خشک و ثابت و مربوط به گذشته و جدا از فرهنگ زنده جامعه است و به همین دلیل رفتار مدیران طی دو سال گذشته با ۱۶ سال پیش از آن تفاوتی نکرده است.

■ **ندیدن و یا کمرنگ دیدن وجه فرهنگی در ساختار وزارت میراث فرهنگی چه آسیب‌هایی در پی خواهد داشت؟**

موجب می‌شود ساحت میراث، از ساحت محتوایی و فرهنگی به ساحت کالایی و بازاری کاهش یابد و خالی از وجهه‌های علمی و اثرات اجتماعی و فرهنگی شود و در واقع توان فرهنگی این میراث ارزشمند را از آن می‌گیرد که اگر این اتفاق بیفتد دیگر با یک اثر زنده روبه‌رو نیستیم که بتواند در شرایط مختلف از خود پویایی‌های مختلف نشان دهد.

میراث فرهنگی مانند فرهنگ، شبکه‌ای در هم‌تنیده است که وقتی فرهنگی بودن را از آن بگیریم این در هم‌تنیدگی نیز از آن گرفته می‌شود. به عنوان نمونه اکنون نسبتی بین باستان‌شناسی، مردم‌شناسی و زبان‌شناسی پیدا نمی‌کنیم و هر یک از این حوزه‌ها به عنوان حوزه‌ای مستقل فعالیت‌های مطالعاتی خود را انجام می‌دهند. در حالی که هدف ما از مطالعه این حوزه‌ها افزایش کیفیت زندگی است، چرا که میراث فرهنگی به معنای اندوخته‌ای از تجربه‌ها در خدمت زیست ماست و قرار است کمک کند زندگی ما نگاه متعالی‌تری پیدا کند و پیش برود، تا جایی که بتواند به بحران‌های معنایی امروز پاسخ دهد.

ما نباید فقط میراث فرهنگی فروشی کنیم و آن را بر سر بازار تماشا بگذاریم و گردشگران را برای تماشا جذب کنیم، چرا که بخش مهمی از میراث فرهنگی در مرحله نخست متعلق به خود جامعه است و باید از آن به عنوان گذشته‌ای که چراغ راه امروز است بهره‌مند شویم.

در روزگاری که رسانه‌های مختلف و شبکه‌های اجتماعی، ما را در جدل‌های فرهنگی قرار داده است، این میراث فرهنگی است که می‌تواند اصالت و هویت فرهنگی ما را حفظ کند. البته نه به معنای عطف به گذشته بلکه به معنای حفظ ساختارها و نظام فرهنگی جامعه برای ایجاد یک وحدت ملی که این وحدت و هویت ملی می‌تواند آستانه تحمل اجتماعی و تاب‌آوری در برابر سختی‌ها را افزایش دهد و در شرایط بحرانی مثل امروز با یادآوری گذشته امیدساز باشد.

بنابراین میراث فرهنگی یک سرمایه عظیم ملی است اما چون نگاه ما به آن صرفاً هویتی و خودشناسی نبوده، نتوانسته‌ایم از آن راهکار بسازیم و دلیلش نیز این است که میراث فرهنگی در سال‌های اخیر به دلیل قرار گرفتن در تلاطم‌های سیاسی و دگرگونی‌های مختلف و سست شدن بنیان‌های سازمانی و همچنین غلبه رویکرد اقتصادی به این حوزه، توانمندی نظریه‌سازی خود را در زمینه کارکردهای اجتماعی از دست داده و از آن صدایی شنیده نمی‌شود؛ صدایی که بتواند علاوه بر معرفی خود با جامعه گفت‌وگو کند.

■ **برای حل این نوع نگرش چه راهکارهایی را پیشنهاد می‌کنید؟**

نخست اینکه باید در حوزه‌های مدیریت میراث فرهنگی از نگاه ساده کالبدی حفظ و ثبت دست برداریم و حوزه مطالعات، گفت‌وگو و نظریه‌پردازی و پژوهش را گسترش دهیم تا زمینه ارتباطات اجتماعی فراهم شود، ضمن آنکه باید بازنگری ساختاری در این وزارت ایجاد شود تا نسبت و همپوشانی این سه حوزه در ساختار تعریف و امکان اتصال‌های بین سه حوزه فراهم شود. همچنین باید نگرش‌های نو وارد میراث فرهنگی شود زیرا میراث فرهنگی مانند همه دانش‌ها رو به جلو است و باید بپذیریم اکنون فصل بینارشته‌ای میراث فرهنگی فرا رسیده و میراث فرهنگی باید گفت‌وگوهای بین رشته‌ای خود را با رشته‌های علوم اجتماعی و مطالعات فرهنگی ایجاد کند و نسل‌های جدیدی که بتوانند این نگرش را دامن بزنند وارد عرصه شوند و به این وسیله بدنه کارشناسی میراث فرهنگی تقویت شود تا علاوه بر الگوسازی فراسازمانی گفتمان‌سازی فراملی در حوزه میراث فرهنگی کشور ایجاد کند.

آغاز سال تحصیلی به صورت مجازی خواهد بود

به گزارش میزان علیرضا کاظمی، سرپرست وزارت آموزش و پرورش گفت: آغاز سال تحصیلی جدید به صورت مجازی خواهد بود و تلاش داریم بازگشایی مدارس خیلی آرام، بی دغدغه و با شکوه انجام شود. وی همچنین تأکید کرد: مدیران کل آموزش و پرورش باید در فرصت باقیمانده تا مهر، با مداخلات بیشتر سعی در هرچه بهتر برگزارشدن پروژه مهر و بازگشایی مدارس، داشته باشند.

جامعه

آگهی مفقودی

سند کمپانی، برگ سبز و سند محضری خودرو سواری سمند LXXU7 سفید روغنی مدل ۱۳۹۳ به شماره انتظامی ۳۶ _ ۵۶۹ ی ۳۱ و شماره موتور ۱۲۴K۰۲۸۶۸۶۹ و شماره شاسی NAAC91CC3EF6F47510 مفقود گردیده و از درجه اعتبار ساقط می باشد.

آگهی مفقودی

برگ سبز خودروی پژو پارس مدل ۱۳۹۶ رنگ سفید- روغنی به شماره انتظامی ۶۶۸ن۶۵ ایران ۱۲ شماره موتور ۱۲۴K۱۰۵۶۱۰۰ و شماره شاسی NAAN01CE1HH830009 به مالکیت محمد هادی علی زاده مقدم خراسانه مفقود گردیده و از درجه اعتبار ساقط می‌باشد.

آگهی مفقودی

برگ سبزو سند کمپانی خودرو سواری پژو تیپ GLX405-XU7 به رنگ خاکستری - متالیک مدل ۱۳۹۷ به شماره موتور ۱۲۴K۱۲۵۶۸۱۷ و شماره شاسی NAAM01CE2JK398387 به شماره پلاک ۸۵ - ۶۲۶ص ۶۵ به مالکیت یوسف حسامی مفقود گردیده و از درجه اعتبارساقط می گردد.

آگهی مفقودی

برگ سبز خودروی سواری پراید مدل ۱۳۸۴به رنگ زیتونی به شماره موتور ۰۱۱۴۴۷۱۴ به شماره شاسی S1412284527486 به شماره پلاک انتظامی ۳۶ ب۹۳۶ و ۳۵ به مالکیت فاروق عظیمی زاده مفقود گردیده و از درجه اعتبار ساقط میباشد.

آگهی مفقودی

برگ سبز و کارت خودروی پژو ۴۰۵ جی ال ایکس مدل ۱۳۸۸ رنگ نقره ای به شماره انتظامی ۲۴۲د۴۸ ایران ۵۹ شماره موتور ۱۲۴۸۸۱۱۵۰۳۴ و شماره شاسی NAAM11CA39K968778 به مالکیت ذلیخا تقان پور مفقود گردیده و از درجه اعتبار ساقط می‌باشد.

آگهی مفقودی

سندکمپانی وبرگ سبز موتورسیکلت تیزتک کارلCDI 125 مدل۱۳۹۳شماره پلاک ایران۷۷۱-۶۹۱۵۷ شماره موتور ۰۱۲۴NCV۱۲۸۷۱۶ شماره تنه NCV***125A9331000 به نام فاطمه مشکانی مفقود گردیده و از درجه اعتبار ساقط می باشد.

آگهی مفقودی

برگ سبز خودرو سواری رنو تیپ TONDAR90K4FM مدل ۱۳۹۱ رنگ سفید شیری روغنی به شماره انتظامی ۵۳۴ د ۸۹ ایران ۸۴ شماره موتور W115800 ۸۲۰۰۸۷۱۵۹۲ و شماره بدنه NAALSRALDCA209771به مالکیت مهدی قایم پناه مفقود گردیده و از درجه اعتبار ساقط می باشد.

آگهی مفقودی

مجوز حمل اسلحه مدل گلنگدنی کالیبر۹۲/۷ به شماره سلاح ۵۲۶۰۱ ساخت ایران سال ساخت ۱۳۰۹ به مالکیت انور رضایی ارباب دین محمد به شماره ملی ۰۷۳۲۶۲۷۴۳۵ مفقود گردیده واز درجه اعتبار ساقط میباشد.

آگهی تجدید مناقصه عمومی شهرداری شاندیز
(نوبت اول)

شهرداری شاندیز در نظر دارد به استناد مصوبه شماره ۱۸۱ مورخ ۱۴۰۰/۰۱/۲۳ شورای محترم اسلامی شهر شاندیز نسبت به اجرای پیاده رو سازی خیابان امام رضا(ع) شاندیز حدفاصل میدان شهدا تا خیابان شهید ماهی (ارچنگ) جهت شهرداری شاندیز از طریق مناقصه عمومی اقدام نماید.

شرایط تجدید مناقصه:

۱- متقاضیان بایستی حداقل دارای رتبه ۵ ابنیه و راه و ترابری از سازمان مدیریت برنامه وبودجه ودارای حداقل اعتبار لازم در زمان برگزاری مناقصه وانعقاد قرارداد باشند.

۲- مبلغ سپرده شرکت در تجدید مناقصه ۴۰۲۰۰۰۰۰۰۰۰ ریال می باشد و می بایستی طی فیش نقدی به شماره حساب ۰۲۰۴۸۸۰۵۸۲۰۰۸ نزد بانک ملی شعبه شاندیز بنام سپرده شهرداری شاندیزواریز ویا اخذضمانتنامه بانکی در وجه شهرداری شاندیز صورت پذیرد. ضمانتنامه‌ها باید به مدت ۳ ماه از تاریخ تسلیم پیشنهادها معتبر و ۳ ماه دیگر قابل تمدیدباشد.

۳- در صورت امتناع از عقد قرارداد مبلغ سپرده برندگان اول و دوم وسوم تجدید مناقصه به ترتیب به نفع شهرداری ضبط خواهد شد.

۳. توزیع اسناد از طریق سامانه ستاد از تاریخ ۱۴۰۰/۰۶/۲۱ لغایت ۱۴۰۰/۰۶/۳۱ میباشد.

۴. مهلت بارگذاری پیشنهادها در سامانه ستاد تاپایان وقت اداری پنج شنبه مورخ۱۴۰۰/۰۷/۰۸ می باشد.

۵. بازگشائی اسناد تجدید مزایده از طریق سامانه ستاد روز شنبه مورخ ۱۴۰۰/۰۷/۱۰ ساعت ۱۴/۳۰ در محل شهرداری صورت می گیرد.

۶. هزینه درج آگهی به عهده برنده مناقصه می باشد.

۷.سایر اطلاعات و جزئیات مربوط به مناقصه در اسناد تجدید مناقصه درج شده است .

۸.شهرداری در رد یا قبول هر یك از پیشنهادات مختار است.

۹.کلیه مراحل برگزاری تجدید مناقصه از طریق سامانه ستاد به آدرس https:// setadiran.ir انجام می گردد.

جهت کسب اطلاعات بیشتر با شماره تلفن : ۳۴۲۸۳۰۰۳-۳-۰۵۱ تماس حاصل فرمایند.

آگهی تجدید مناقصه
(نوبت دوم)

شهرداری بیدخت در نظر دارد

انجام امورخدمات شهر و خدمات عمومی و رفت و روب و جمع آوری زباله سطح شهر و نگهداری فضای سبز کل معابر محدوده قانونی را از طریق مناقصه یکساله به پیمانکار مجرب و ذیصلاح بخش خصوصی، بصورت حجمی و از محل منابع داخلی، با شرایط زیر واگذار نماید.

۱-مبلغ برآوردی پایه ماهیانه ۱/۸۰۰/۰۰۰/۰۰۰ ریال می باشد

۲-ارائه ضمانت نامه بانکی معتبر ۳ ماهه شرکت در مناقصه به مبلغ ۲/۰۰۰/۰۰۰/۰۰۰ ریال یا فیش واریزی به حساب سپرده ۳۱۰۰۰۰۳۴۹۰۰۰۲ بنام شهرداری

۳-به پیشنهادات مبهم و مخدوش، مشروط و فاقد ضمانت نامه بانکی یا فیش سپرده به مبلغ ۲/۰۰۰/۰۰۰/۰۰۰ ریال و فاقد برگه های تأیید صلاحیت و همچنین پیشنهاداتی که پس از موعد مقرر به دبیرخانه شهرداری واصل شود، ترتیب اثر داده نخواهد شد و فاقد اعتبار میباشد.

۴-مهلت دریافت اسناد لغایت پایان وقت اداری ۱۴۰۰/۶/۳۰ می باشد.

۵-متقاضیان بایستی پیشنهادات خود را در دو پاکت سر بسته و لاک و مهر شده الف و ب را حداکثر تا پایان وقت اداری ۱۴۰۰/۶/۳۰ تحویل دبیرخانه شهرداری نمایند.

۶-زمان بازگشایی پاکتهای پیشنهادی ساعت ۱۴ مورخ ۱۴۰۰/۶/۳۱ در محل دفتر شهردار خواهد بود.

۷-کلیه هزینه های آگهی و اسناد مناقصه، به عهده برنده مناقصه خواهد بود.

۸-متقاضیان می‌بایست جهت کسب اطلاعات بیشتر و دریافت اسناد مناقصه به امور مالی شهرداری مراجعه نمایند.

۹-سپرده نفرات اول تا سوم به ترتیب اولویت چنانچه برنده اول ظرف مدت قانونی که در مناقصه حاضر به عقد قرارداد نگردند، به ترتیب به نفع شهرداری ضبط خواهد شد.

محمد رضا علی اکبری بیدختی- سرپرست شهرداری بیدخت

آگهی تغییرات شرکت سرمایه‌گذاری احیاء صنایع خراسان شمالی
شرکت سهامی خاص به شماره ثبت ۳۳۴۷۶ و شناسه ملی ۱۰۳۸۰۴۸۶۵۱۴

به استناد صورتجلسه مجمع عمومی عادی سالیانه مورخ ۱۴۰۰،۰۶،۰۷ تصمیمات ذیل اتخاذ شد:

۱- شرکتهای احیاء صنایع خراسان به شماره ثبت۱۱۳۲۱ و شناسه ملی ۱۰۳۸۰۲۷۰۲۷۷توسعه بین المللی تجارت سبز به شماره ثبت ۱۷۷۷۳و شناسه ملی۱۰۳۸۰۳۳۳۴۱۵ ، سرمایه گذاری و توسعه گردشگری منطقه بین الملل پردیس شاندیز به شماره ثبت۲۷۰۰۳ و شناسه ملی۱۰۳۸۰۴۲۴۰۸۰ ، سرمایه گذاری مسکن عدل گستر توس به شماره ثبت ۲۳۴۷۴و شناسه ملی ۱۰۳۸۰۳۸۹۲۶۱معدنکاران احیاء شرق به شماره ثبت ۱۱۸۳۳و شناسه ملی ۱۰۳۸۰۲۷۵۲۹۰ بعنوان اعضاء اصلی هیئت مدیره برای مدت ۲ سال انتخاب گردیدند. -صورتهای مالی منتهی به ۱۳۹۹،۱۲،۲۹مورد تصویب قرار گرفت. آقای حمید ثابت بیرجندی به شماره ملی۰۹۳۴۵۱۰۹۰۳ بعنوان بازرس اصلی و آقای محمد مخیران به شماره ملی ۰۹۳۳۱۳۰۰۰۷ به عنوان بازرس علی البدل برای مدت یکسال مالی انتخاب گردیدند .

– روزنامه قدس بعنوان روزنامه کثیر الانتشار جهت درج آگهی های شرکت تعیین شد .

اداره کل ثبت اسناد و املاک استان خراسان رضوی اداره ثبت شرکت ها و موسسات غیرتجاری مشهد (۱۱۸۸۹۵۶)

آگهی مناقصه عمومی خرید تراکتور فرگوسن ۳۹۹ جفت
موسسه دامپروری صنعتی قدس رضوی در نظر دارد

سه عدد تراکتور فرگوسن ۳۹۹ جفت صفر کیلومتر را از طریق برگزاری مناقصه عمومی خریداری نماید. لذا از تامین کنندگان واجد شرایط دعوت به عمل می¬آید مدارک زیر را حداکثر تا تاریخ ۱۴۰۰/۰۶/۳۱ در پاکت های در بسته به آدرس: مشهد،میدان شریعتی،خیابان دانشگاه ۳۱(کفایی)،پلاک۴ تحویل یا به صندوق پستی به شماره ۹۱۸۳۷۹۴۴۵۵ ارسال نمایند .

مدارک مورد نیاز شرکت در مناقصه:

۱-پاکت الف) واریز معادل پنج درصد حجم ریالی مورد معامله به شماره حساب ۳۴۲۲۲۲۲۳۱۱ بانک ملت شعبه آستان قدس به نام مؤسسه دامپروری صنعتی قدس رضوی(جهت دریافت شناسه پرداخت با داخلی ۲۳۹ تماس حاصل فرمائید).

۲-پاکت ب) تصویر کارت ملی اشخاص حقیقی و تصویر اظهارنامه ثبت شرکت، آخرین آگهی تغییرات شرکت و مجوز بهره برداری شرکت.

۳-پاکت ج) اصل پیش فاکتور اعلام قیمت و مشخص نمودن سال ساخت، محل و مدت زمان تحویل و شرایط بازپرداخت.

•خرید اقلام پس از احراز شرایط کیفی و تائید فنی موسسه صورت می پذیرد .

•مؤسسه دامپروری صنعتی قدس رضوی در رد و قبول پیشنهادات مختار است.

•هزینه چاپ آگهی مناقصه بر عهده برنده مناقصه می باشد.

جهت اطلاعات بیشتر با شماره ۱۲-۳۸۴۹۲۷۱۰-۰۵۱ داخلی ۲۲۴ تماس حاصل فرمائید .

روابط عمومی مؤسسه دامپروری صنعتی قدس رضوی

((آگهی مناقصه عمومی خرید اقلام مورد نیاز))
موسسه دامپروری صنعتی قدس رضوی در نظر دارد

اقلام مورد نیاز خود اعم از مرغ کامل و قطعه بندی، تخم مرغ، ماهی، شترمرغ، بلدرچین، بوقلمون، دام سبک زنده ، لاشه شتر وگوسفند وآلایش، را از طریق برگزاری مناقصه عمومی خریداری نماید لذا از تامین کنندگان واجد شرایط دعوت به عمل می آید مدارک زیر را حداکثر تا تاریخ ۱۴۰۰/۰۶/۳۱ در پاکت های در بسته به آدرس: مشهد،میدان شریعتی،خیابان دانشگاه ۳۱(کفایی)،پلاک۴ تحویل یا به صندوق پستی به شماره ۹۱۸۳۷۹۴۴۵۵ ارسال نمایند .

مدارک مورد نیاز شرکت در مناقصه:

۱- پاکت الف) واریز معادل پنج درصد حجم ریالی مورد معامله به شماره حساب ۳۴۲۲۲۲۲۳۱۱ بانک ملت شعبه آستان قدس به نام مؤسسه دامپروری صنعتی قدس رضوی(جهت دریافت شناسه پرداخت با داخلی ۲۳۹ تماس حاصل فرمائید).

۲-پاکت ب) تصویر کارت ملی اشخاص حقیقی و تصویر اظهارنامه ثبت شرکت، آخرین آگهی تغییرات شرکت و مجوز بهره برداری شرکت.

۳- پاکت ج) اصل پیش فاکتور اعلام قیمت و مشخص نمودن محل و مدت زمان تحویل و شرایط بازپرداخت.

•خرید اقلام به شرط تخلیه و پس از احراز شرایط کیفی و تائید فنی موسسه صورت می پذیرد .

•مؤسسه دامپروری صنعتی قدس رضوی در رد و قبول پیشنهادات مختار است.

•هزینه چاپ آگهی مناقصه بر عهده برنده مناقصه می باشد.

جهت اطلاعات بیشتر با شماره ۱۲-۳۸۴۹۲۷۱۰-۰۵۱ داخلی ۲۲۴ تماس حاصل فرمائید .

روابط عمومی مؤسسه دامپروری صنعتی قدس رضوی

خبر روز

■ **گل‌محمدی بهترین مربی لیگ قهرمانان آسیا شد**

سایت کنفدراسیون فوتبال آسیا در هفته‌های گذشته از کاربرانش خواست بهترین‌ها در مرحله گروهی لیگ قهرمانان آسیا ۲۰۲۱ را انتخاب کنند که در بخش بهترین مربی یحیی گل‌محمدی، سرمربی تیم پرسپولیس تهران توانست گوی سبقت را از فرهاد مجیدی و سایر رقبای خود برباید و برترین مربی دور گروهی شود.

■ **قضاوت دو داور ایرانی در جام جهانی فوتسال**

جام جهانی فوتسال لیتوانی ۲۰۲۱ از امروز برگزار خواهد شد گلاره ناظمی و ابراهیم مهرابی افشار، دو نماینده داوری کشورمان در لیتوانی خواهند بود. این داوران در تیم داوری دیدار تیم‌های ملی لیتوانی و ونزوئلا، در روز اول مسابقات قرار دارند. ناظمی به‌عنوان کمک داور دوم مسابقه فعالیت می‌کند و مهرابی افشار داور رزرو بازی خواهد بود.

■ **قطعی شدن میزبانی از کره‌جنوبی در تهران**

براساس نامه ارسالی از سوی کنفدراسیون فوتبال آسیا، میزبانی تیم ملی فوتبال ایران در دیدار با کره جنوبی در هفته چهارم انتخابی جهانی قطعی شده است. فدراسیون فوتبال برای دیدار با تیم ملی در هفته چهارم این مسابقات، به فکر حضور هواداران زن و مرد واکسینه شده (دو دز کامل) و همین‌طور اجرای سیستم VAR در این مسابقه است.

■ **تست کرونای پرسپولیسی‌ها منفی شد**

اعضای تیم پرسپولیس روز جمعه پس از ورود به تاجیکستان برای برگزاری دیدار با استقلال دوشنبه تست کرونا داده و در اتاق‌های خود در هتل شیلتون دوشنبه قرنطینه شدند. با منفی شدن جواب تست تمام اعضا، بازیکنان این تیم عصر دیروز نخستین تمرین خود را در ورزشگاه پامیر (محل برگزاری دیدار با استقلال تاجیکستان) برگزار کردند.

ستارگان ورزش

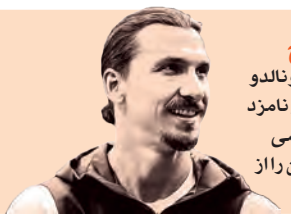

زلاتان ابراهیموویچ

بازیکن میلان، معتقد است از رونالدو و مسی بهتر است. او که ۱۱ بار نامزد توپ طلا شد، گفت: «اگر هم کسی ضرر کرده، توپ طلاست که من را از دست داده».

ولادیمیر آلکنو

سرمربی سابق تیم ملی برای شاگردانش در مسابقات آسیایی آرزوی موفقیت کرد و نوشت «برای شما آرزوی موفقیت می‌کنم! من منتظر شما در مسابقات جهانی ۲۰۲۲ روسیه هستم».

جهانبخش

بنابر اعلام باشگاه فاینورد، سرمربی این تیم با درخواست جهانبخش مبنی بر عدم سفر به سرزمین های اشغالی جهت تقابل با نماینده رژیم صهیونیستی در مسابقات اروپایی موافقت کرد.

رقابت‌های والیبال قهرمانی مردان آسیا امروز آغاز می‌شود

دفاع از عنوان قهرمانی با فرمانده ایرانی

بیست و یکمین دوره رقابت‌های والیبال قهرمانی مردان آسیا از امروز به میزبانی ژاپن آغاز می‌شود. تیم ملی والیبال ایران که در سال ۲۰۱۱ برای اولین‌بار با هدایت خولیو ولاسکو، عنوان قهرمانی آسیا را کسب کرد، در سال‌های ۲۰۱۳ و ۲۰۱۹ نیز با هدایت ولاسکو و کولاکوویچ توانست دوبار دیگر قهرمانی آسیا را بدست آورد. تیم ملی ژاپن با ۹ قهرمانی، پرافتخارترین تیم قاره کهن است و پس از آن تیم کره جنوبی با چهار عنوان قهرمانی در جایگاه دوم قرار دارد. دو تیم ایران و چین نیز با سه قهرمانی سومین تیم پرافتخار قاره آسیا هستند.

■ **فرمانده ایرانی**

این‌بار ملی‌پوشان والیبال ایران با هدایت سرمربی ایرانی، گام در مسابقات گذاشتند و در اندیشه کسب چهارمین مقام قهرمانی در قاره کهن هستند. بهروز عطایی همراه با بازیکنان جوان ایران، گام مهمی در مسابقات قهرمانی آسیا گذاشته‌اند و امید می‌رود که این تیم بتواند چهارمین جام را برای ایران کسب کند. تیم ملی والیبال ایران در این دوره از رقابت‌ها، چهره‌های شاخصی مانند سعید معروف، محمد موسوی و امیر غفور را در اختیار ندارد.

می توان گفت این مسابقات برای مربیان ایرانی بسیار مهم است؛ چراکه موفقیت عطایی در مسابقات قهرمانی آسیا می تواند شروعی برای والیبال ایران با هدایت مربیان وطنی باشد. پیش از این بسیاری از کارشناسان معتقد بودند سطح مربیان ایرانی از مربیان خارجی پایین‌تر نیست. موفقیت عطایی در این رقابت ها برای والیبال ایران بسیار مهم خواهد بود و این مربی کار سختی را پیش رو دارد چراکه چشمان بسیاری به نحوه هدایت او در این رقابت ها دوخته شده است.

■ **برنامه دیدارهای ایران**

ایران - هنگ‌کنگ
یکشنبه ۲۱ شهریور - ساعت ۱۰:۳۰
ایران - تایلند
دوشنبه ۲۲ شهریور - ساعت ۱۰:۳۰
ایران - پاکستان
سه‌شنبه ۲۳ شهریور - ساعت ۵ بامداد

■ **ترکیب تیم ملی**

پاسورها: علی رمضانی، جواد کریمی
قدرتی‌زن‌ها: میلاد عبادی‌پور (کاپیتان)، میثم صالحی، امیرحسین اسفندیار و اسماعیل مسافر
سرعتی‌زن‌ها: امیرحسین توخته، رضا عابدینی، علی اصغر مجرد و مهدی جلوه
پشت‌خط زن‌ها: امین اسماعیل‌نژاد و صابر کاظمی / لیبرو: محمدرضا حضرت‌پور و ابوالفضل قلی‌پور

■ **قد بلند ایرانی‌ها**

در جمع بازیکنان ۱۶ تیم حاضر در بیست و یکمین دوره والیبال قهرمانی مردان آسیا در ژاپن، ادگار توماس، ستاره استرالیایی با ۲ متر و ۱۲ سانتی متر بلندقامت ترین بازیکن تورنمنت معرفی شد. پس از وی هم امیرحسین اسفندیار، دریافت کننده تیم ملی ایران با ۲ متر و ۹ سانتی متر در جایگاه دوم قرار دارد. پنگ، مدافع میانی چین هم با ۲ متر و ۸ سانتی متر در جای سوم قرار گرفت. از نظر میانگین قدی هم تیم های ملی ایران و پاکستان با ۱۹۹ سانتی متر در صدر ایستادند و تیم های استرالیا و چین نیز با میانگین ۱۹۸ سانتی متر به صورت مشترک دوم شدند و قزاقستان با ۱۹۶ سانتی متر در مکان سوم ایستاد.

گزیده

این مسابقات برای مربیان ایرانی بسیار مهم است؛ چرا که موفقیت عطایی در مسابقات قهرمانی آسیا می تواند شروعی برای والیبال ایران با هدایت مربیان وطنی باشد. پیش از این بسیاری از کارشناسان معتقد بودند سطح مربیان ایرانی از مربیان خارجی پایین‌تر نیست. موفقیت عطایی در این رقابت ها برای والیبال ایران بسیار مهم خواهد بود.

ضد حمله

نگاهی به ترکیب تیم ملی برای جام جهانی فوتسال

جای خالی شاه ماهی

تیم ملی فوتسال ایران کار خود را در جام جهانی ۲۰۲۱ لیتوانی از روز سه شنبه این هفته و با دیدار مقابل صربستان آغاز می‌کند. تیم ایران روز پنجشنبه عازم لیتوانی شد و اردوی نهایی خود را در این کشور برپا کرده است.

سیدمحمد ناظم الشریعه در دوره گذشته جام جهانی در کشور کلمبیا موفق شد به عنوان سوم جهان دست یابد و افتخار بزرگی برای کشورمان رقم بزند.

این مربی امیدوار است این افتخار و عنوان را یک بار دیگر برای ایران تکرار کند و شاید مقایسه لیست بازیکنان تیم کشورمان در این دوره و دوره گذشته نشان بدهد وی روی تجربه ملی پوشان هم حساب ویژه‌ای برای قرار گرفتن روی سکوی جام جهانی باز کرده است.

تیم ملی فوتسال در دوره گذشته جام جهانی با ۱۴ بازیکن عازم کلمبیا شد و این دوره به دلیل کرونا و با مجوز فیفا، تعداد بازیکنان به ۱۶ نفر (یک نفر الزاماً دروازه بان) افزایش یافت. در این دو لیست نام ۹ بازیکن مشترک به چشم می خورد که ستون و شاکله اصلی تیم ملی را در جام جهانی تشکیل خواهند داد: علیرضا صمیمی، سپهر محمدی، حمید احمدی، محمدرضا سنگ سفیدی، حسین طیبی، فرهاد توکلی، علی اصغر حسن زاده، مهدی جاوید و احمد اسماعیل پور. در فهرست جام جهانی لیتوانی باقر محمدی، علیرضا رفیعی پور، محمد شجری، مسلم اولاد قباد، طاها نعمتیان، سعید احمدعباسی و فرهاد فخیم نفرات جدید هستند. در این میان، نام فرهاد فخیم شاید ویژه ترین چهره تیم ملی باشد؛ بازیکنی که در چند فصل گذشته یکی از ارکان اصلی قهرمانی تیم مس سونگون در لیگ برتر بوده است و ناظم الشریعه قصد دارد از تجربه و جنگندگی او در جام جهانی بهره ببرد.

فخیم شاید بتواند همان نقشی را در جام جهانی لیتوانی بازی کند که محمد کشاورز در جام جهانی کلمبیا بازی کرد. کشاورز در آن رقابت ها کاپیتان تیم ملی بود و از نظر فنی و روحی تاثیر بسزایی در موفقیت تیم ملی بخصوص در دیدار حساس مقابل برزیل داشت.

در این میان شاید مصدومیت حسین طیبی و خروجش از معادلات بازی های مرحله گروهی کمی کار تیم ملی را سخت کند. دنده طیبی در بازی تدارکاتی با بلاروس آسیب دید و به گفته ناظم الشریعه، وی به بازی‌های گروهی نخواهد رسید. این بازیکن مشهدی که به شاه ماهی فوتسال ایران ملقب است در آخرین بازی تدارکاتی با بدشانسی آسیب دید و دور مقدماتی را از دست داد.

زیر ذره بین

پشت پرده انتخاب پاشازاده به عنوان معاون باشگاه استقلال

منتقدان مجیدی در جبهه مددی

سینا سپهر | یکی از بزرگ‌ترین ایرادهای وارده به سیستم مدیریتی باشگاه استقلال به‌ویژه احمد مددی مدیرعامل این مجموعه عدم انتخاب معاونان بر اساس چارت تعیین‌شده باشگاه استقلال بود. با وجود این، مدیرعامل باشگاه استقلال بدون توجه به ایرادهای عمده به چارت مدیریتی باشگاه فعالیتش را برابر میل و سلیقه شخصی در باشگاه استقلال ادامه داد و تنها ناصر فریادشیران را به‌عنوان معاون اجرایی باشگاه استقلال انتخاب کرد تااینکه در آستانه تغییرات احتمالی در بدنه مدیریتی باشگاه استقلال تصمیم گرفت به سراغ پیشکسوتان منتقد سرمربی تیم برود و با انتخاب آن‌ها به‌عنوان مسئولان جدید اجرایی باشگاه استقلال اقدام به یارکشی کند.

مددی در گام نخست به سراغ جواد زرینچه یکی از کسانی که با فرهاد مجیدی به‌شدت دچار اختلاف‌نظر بود رفت اما زرینچه پس‌ازآنکه متوجه شد فرهاد و فرزاد مجیدی با انتخاب وی مخالف هستند، از ادامه همکاری با باشگاه استقلال صرف‌نظر کرد تا درنهایت بهرام امیری به‌عنوان سرپرست جدید تیم انتخاب شود.

با انتخاب بهرام امیری به‌عنوان سرپرست برخی رسانه‌های نزدیک به کادر فنی استقلال، از مخالفت جدی مجیدی گزارش دادند و مدعی شدند مجیدی در جریان انتخاب امیری نبوده‌است.

اما انگار این پایان ماجرا نبود؛ چرا که در آستانه ۴۸ ساعت تا بازی حساس استقلال برابر الهلال در رقابت‌های حذفی لیگ قهرمانان آسیا احمد مددی و اصغر ملکیان در باشگاه استقلال با یکی دیگر از منتقدان فرهاد مجیدی جلسه‌ای برپا کردند تا مهدی پاشازاده را به‌عنوان معاون ورزشی باشگاه استقلال انتخاب کنند.

انتخاب پاشازاده به‌قدری برای هواداران باشگاه استقلال تعجب‌برانگیز بود که بخش قابل‌توجهی از هواداران استقلال نسبت‌به این‌موضوع واکنش منفی نشان دادند و در شبکه‌های اجتماعی ورود ناگهانی مهدی پاشازاده به چارت مدیریتی باشگاه استقلال را یک بازی خطرناک توصیف کردند و مدعی شدند احمد مددی و ملکیان برای بقا در کادر مدیریتی باشگاه در تلاش‌اند تمام منتقدان سرمربی فعلی تیم فوتبال استقلال را در ساختمان باشگاه جمع کنند. خیلی زودتر از آنچه توقع می‌رفت خبر انتخاب مهدی پاشازاده به اردوی استقلالی‌ها در دبی رسید جایی‌که گفته می‌شود فرهاد مجیدی واکنش جالبی به ماجرا نداشته اما به‌منظور حفظ آرامش تیم از هرگونه موضع‌گیری در قبال این انتصاب بحث‌برانگیز خودداری کرده‌است و پشت‌پرده انتصاب‌های اخیر را برای هواداران باشگاه استقلال فاش خواهد کرد.

خبر

بازگشت سه بازیکن کلیدی شهرخودرو به تمرینات

حسین مهربان، صادق صادقی و امیرحسین کریمی که از بازیکنان تأثیرگذار فصل گذشته شهرخودرو بودند طی مذاکره با سرمربی این تیم قرار شد به تمرینات این تیم برگردند و قید رضایت‌نامه و دفترچه سربازی را بزنند. به این ترتیب محمدرضا مهاجری توانست در اولین گام مانع رفتن بازیکنان کلیدی تیمش شود. شهر خودرو دیروز با مهدی شریفی بازیکن سابق سپاهان و پرسپولیس توافق کرد.

زیروزنه

پایان قصه رستم و سهراب ؟

سهراب مرادی و کیانوش رستمی پس از المپیک، حالا مسابقات جهانی را هم از دست دادند. از المپیک ۲۰۱۲ لندن که سهراب مرادی و کیانوش رستمی در کنار هم در دسته ۸۵ کیلوگرم روی تخته رفتند، رقابت این دو وزنه بردار آغاز شد. در گام اول کیانوش موفق‌تر بود و در حالی که در لندن سهراب اوت کرد، رستمی روی سکوی سومی المپیک رفت و برنز گرفت؛ برنزی که بعدها به خاطر دوپینگ یکی از رقبایش به نقره تبدیل شد. المپیک ریو برای این دو وزنه بردار رؤیایی پیش رفت و در دو شب متوالی کیانوش رستمی و سهراب مرادی دو طلا را به کاروان ایران تقدیم کردند. این شروع قصه رستم و سهراب درورزش ایران بود که امیدوار بودیم به شکل بهتری ادامه پیدا کند. به خاطر تغییر اوزان المپیکی کیانوش رستمی به یک وزن بالاتر رفت و بار دیگر هم وزن سهراب مرادی شد؛ این بار دیگر از دوستی و صمیمیت خبری نبود و آن‌ها کاملاً دو رقیب بودند. این بار سهراب در اوج بود و در جهانی ۲۰۱۷ و بازی‌های آسیایی ۲۰۱۸ هم طلا گرفت. اما در سه سال اخیر که سهراب مرادی درگیر مصدومیت‌های مختلف شد؛ کیانوش رستمی هم نتوانست با سبک انفرادی خود موفق شود و هر دو وزنه بردار با وجود تلاش‌های فراوان سومین المپیک خود را از دست دادند. حالا اما فضا برای بازگشت رستم و سهراب وزنه‌برداری ایران باز بود و آن‌ها می توانستند به فاصله چند ماه بعد از المپیک در مسابقات جهانی حاضر شوند. اسامی هر دو هم در لیست سرمربی تیم ملی بود، اما گویا علاقه‌ای برای بازگشت وجود ندارد.

فوتبال اروپا

کمین رئال برای شکار پوگبا

هافبک منچستر یونایتد از ابتدای فصل عملکردی خیره کننده را به نمایش گذاشته و موفق شده در سه بازی ابتدایی لیگ برتر پنج پاس گل را ارسال کند تا شیاطین سرخ با کسب ۷ امتیاز از ۹ امتیاز ممکن در رده سوم جدول رده‌بندی قرار گرفته باشند.

با این حال مینو رایولا، مدیربرنامه پوگبا، پیش از این اعلام کرده بود این بازیکن قصد ترک اولدترافورد را دارد. قرارداد او در تابستان ۲۰۲۲ به پایان می‌رسد و موندو دیپورتیوو مدعی شده رئال مادرید در رقابت جذب بازیکن فرانسوی از یوونتوس و پاری سن ژرمن پیشی گرفته است. زین الدین زیدان یکی از علاقه‌مندان قدیمی بازی پوگبا بود و پس از بازگشتش به این تیم در سال ۲۰۱۹ سعی کرد که او را به خدمت بگیرد، اما موفق نشد و یونایتد با شرایط رئال برای خرید این بازیکن کنار نیامد. مدیران باشگاه انگلیسی باور دارند که باوجود تمامی شایعات مربوط به رؤیای او برای بازی در رئال، پوگبا دوست دارد به بازی در این تیم ادامه دهد.

با این حال ESPN می‌گوید یونایتد گزینه فروش او در ژانویه را در نظر دارد تا ریسک از دست دادن او به عنوان بازیکن آزاد را نکند؛ چرا که آن‌ها پوگبا را در سال ۲۰۱۶ با قراردادی رکوردشکن به ارزش ۸۹ میلیون پوند از یوونتوس به خدمت گرفتند. اگر یونایتد تصمیم به فروش پوگبا در پنجره نقل و انتقالات زمستانی بگیرد شرایط برای رئال دشوار خواهد شد، چرا که آن‌ها در آستانه جذب کیلیان امباپه نیز قرار دارند. با توجه به اینکه قرارداد امباپه نیز سال آینده با پاری سن ژرمن به پایان می‌رسد و او می‌تواند به عنوان بازیکن آزاد به جمع مادریدی‌ها اضافه شود، شاید این باشگاه اسپانیایی در همین پنجره نقل و انتقالات زمستانی برای جذب پوگبا اقدام کند.

خداحافظی رضایی از تیم ملی والیبال نشسته

همکاری هادی رضایی با تیم ملی والیبال نشسته به نقطه پایانی رسید. رضایی که تیمش را در المپیک به قهرمانی رساند در این باره گفت: قراردادی با تیم نداشتم و فقط به دلیل تعهد اخلاقی فعالیت می‌کردم. حالا که پارالمپیک تمام شده، دیگر این مسئولیت را به لحاظ تعهد اخلاقی نیز برعهده ندارم. شاید چهره‌ام برای برخی تکراری شده و دوست ندارند مرا در این پُست ببینند.

ورزش قدس

در حاشیه

استقلال در محاصره کرونا

دیروز مشخص شد که علیرضا رضایی دروازه‌بان استقلال مبتلا به ویروس کرونا شده و در قرنطینه به‌سر می‌برد. این در شرایطی است که برخی از اعضای کادرفنی استقلال از جمله مربی بدنساز و یکی از ماساژورهای تیم نیز حالت‌های سرماخوردگی دارند و مشکوک هستند و به همین خاطر به قرنطینه رفته‌اند. اگرچه هنوز هیچ بازیکن یا مربی دیگری علائمی که نشان بدهد شاید به ویروس کرونا مبتلا شده باشند، ندارند اما قرار است آبی‌ها تست بدهند تا وضعیتشان مشخص شود.

شهادت سردار احمد غلامی در سال ۱۳۹۵

سردار احمد غلامی متولد اول شهریور ۱۳۳۰ در شهر ری است. او از مؤسسان لشکر ۱۰ سیدالشهدا(ع) در دوران دفاع مقدس و از مستشاران زبده نظامی حاضر در سوریه بود. سردار غلامی ۹ شهریور ۹۵ در نبرد با تروریست‌های تکفیری در حلب مورد اصابت ترکش قرار گرفت و از ناحیه سر به‌شدت مجروح شد و به‌علت این مجروحیت به کما رفت. او سرانجام ۱۱ روز بعد در ۲۱ شهریور ۱۳۹۵ به یاران شهیدش پیوست.

اوقات شرعی به افق مشهد

اذان ظهر	۱۲:۲۸
غروب خورشید	۱۸:۴۳
اذان مغرب	۱۹:۰۲
نیمه شب شرعی	۲۳:۴۵
اذان صبح فردا	۴:۴۷
طلوع فردا	۶:۱۲

اوقات شرعی به افق تهران

اذان ظهر	۱۳:۰۱
غروب خورشید	۱۹:۱۶
اذان مغرب	۱۹:۳۴
نیمه شب شرعی	۰۰:۱۸
اذان صبح فردا	۵:۲۰
طلوع فردا	۶:۴۵

صاحب امتیاز:
مؤسسه فرهنگی قدس
وابسته به آستان قدس رضوی
مدیرعامل و مدیر مسئول:
علی یعقوبی
سردبیر:
امیر سعادتی

● نمابر تحریریه: ۳۷۶۱۰۰۸۷ -۳۷۶۸۴۰۰۴ (۰۵۱)
● امور مشترکین: ۳۷۶۱۸۰۴۴-۵ (۰۵۱)
● روزنامه گویا: ۳۷۶۵۱۸۴۴ و ۳۷۶۵۱۸۸۸ (۰۵۱)
● روابط عمومی: ۳۷۶۶۲۵۸۷ (۰۵۱)
● ارتباطات مردمی: ۳۷۶۱۰۰۸۶ (۰۵۱)
● سازمان آگهی‌ها: ۳۷۰۸۸ (۰۵۱)
۳۷۶۲۸۲۰۵ (۰۵۱)
فاکس: ۳۷۶۱۰۰۸۵ (۰۵۱)
● چاپ مشهد: مجتمع چاپ و نشر قدس

● چاپ همزمان تهران: چاپخانه جوان
● اداره مرکزی: مشهد، بولوار سجاد، نبش سجاد ۱
● صندوق پستی: ۵۷۷-۹۱۷۳۵
● تلفن: ۱۴- ۳۷۶۸۵۰۱۱ (۰۵۱)
● دفتر تهران: بولوار کشاورز، حد فاصل کارگر و جمالزاده، شماره ۳۳۶
● تلفن: ۶۶۹۳۷۵۷۵ (۰۲۱)
● نمابر: (داخلی ۲۲۶) ۶۶۴۳۰۱۲۲ (۰۲۱)
● پیامک: ۳۰۰۰۴۵۶۷

وارد مرحله آزادسازی فلسطین شده‌ایم

خالد مشعل با ایراد نطقی در اجلاس پیشقراولان بیت‌المقدس تأکید کرد: ما وارد مرحله آزادسازی سرزمین فلسطین شده‌ایم و حداقل کاری که می‌توانیم انجام دهیم حمایت همه‌جانبه از ملت فلسطین در باریکه غزه و کرانه باختری و بیت‌المقدس است. مشعل توضیح داد: قرائن و شواهد یکی پس از دیگری هویدا می‌شود و همگی آن‌ها حکایت از نزدیکی آزادسازی سرزمین فلسطین دارد. ما از آینده‌ای نزدیک سخن می‌گوییم که در آن غزه اسرائیل را به چالش می‌کشد و بر آن پیروز می‌شود.

جهان قدس

نگاهی به روزنوشت‌ها و تحلیل‌های فعالان فرهنگی و رسانه‌ای که این روزها از همسایه شرقی مخابره می‌شود

افغانستان به روایت «انسان رسانه‌ها»

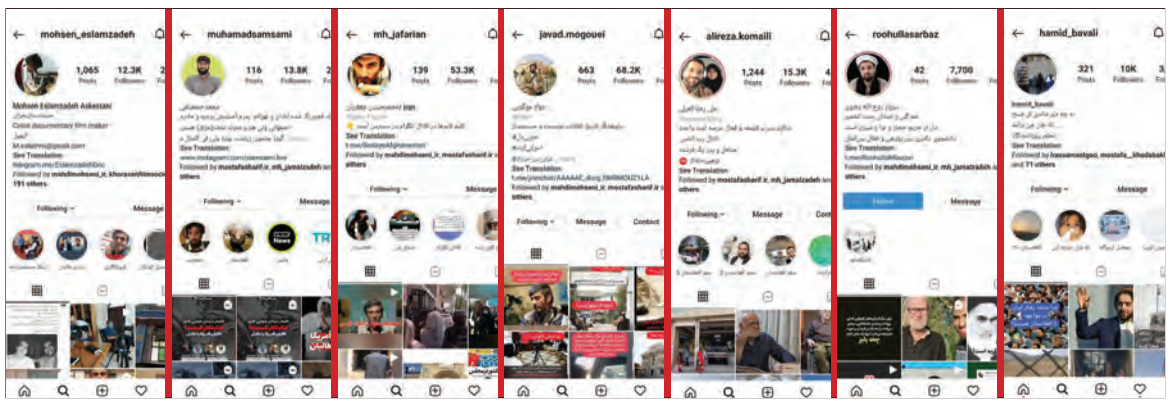

مهدی زارع | افغانستان پاره تن ایران است؛ اصلاً افغانستان همان ایران است که مدتی آن را فراموش کرده‌ایم. حالا اما با داغ شدن فضای رسانه‌ای دوباره این پاره تن خودمان را دیده‌ایم. مثل فردی که خانه دوران کودکی‌اش را پس از ۲۰ سال دیده، برگشته‌ایم به افغانستان و می‌بینیم غرب با این خانه چه کرده. می‌بینیم تحجر طالبانی با آن چه‌کرده و می‌بینیم دولت‌های دست‌نشانده چگونه آن را ویران کرده است. از طرفی عده‌ای را هم فرستاده‌ایم تا سفیر این ملت باشند در افغانستان و آنجا را برایمان دوباره تصویرسازی کنند. فرستاده‌ایم آنجا را روایت کنند تا دوباره خاطرات کودکی‌مان زنده شود.

حمید بوالی، محمد صمصامی، روح‌الله رضوی، مهدی خالقی، محسن اسلام‌زاده، جواد موگویی و افرادی دیگری راهی کرده‌ایم تا رسانه شوند و نمایی درست خارج از رسانه‌های غربی و شرقی برایمان تصویر کنند. در نوشته پیش‌رو تصویری را که آن‌ها فرستاده‌اند ببینیم.

■ **بوالی و دغدغه آرامش روانی مردم**

حمید بوالی پیش از همه راهی افغانستان شد. او خط هراس از سفر به سرزمین هزاره‌ها را شکست. او و دوستانش از همان ابتدا به طالبان بدبین بودند و هنوز هم هستند. اما تصمیم گرفت در میانه آتش و دود راهی شود. بوالی از مرز دوغارون وارد افغانستان شد و در نخستین ایستگاه در هرات اتراق کرد. خط روایت اصلی بوالی در این سفر شایعه‌ها و امور مافی‌الضمیر افغانستانی‌ها بود. این کار را هم از همان هرات آغاز کرد. مثلاً او در توصیف فضای هرات گفت: «اینجا هروقت در می‌زنند مردم اول زن‌ها و بچه‌ها را پنهان می‌کنند. اگر در را با شتاب بزنند به‌آن‌ها اسلحه هم می‌دهند تا بتوانند خود را خلاص کنند. یک تیر به‌خود است دیگر».

او در ادامه راهی قندهار شد، ساعت ۳ بعد از نصف شب به این شهر پشتونشین رسید تا از مسیر زمینی به کابل برود. اینجا هم بوالی همان خط را در پیش گرفت و شایعاتی را که مردم دهان‌به‌دهان می‌کردند روایت کرد. او کاری به آنچه در ظاهر رخ می‌دهد نداشت بلکه «عدم آرامش روانی» افغانستانی‌ها را رسانه‌ای کرد و از نظرش این حجم از نبودن آرامش روانی آن‌قدر هست که به‌تنهایی برای مخالفت با طالبان کافی باشد. اگرچه او دلایل دیگری هم برای مخالفت با «این گروه خشن» ذکر کرد اما می‌شود گفت همه دلایل او حول همین ماجرا بود. بوالی در ادامه سفر، به کابل رسید و این همزمان شد با سفر ژنرال حمید، رئیس سازمان امنیت پاکستان و شایعاتی که درزمینه این سفر در پایتخت افغانستان شکل گرفت؛ از مدیریت نبرد پنجشیر تا میانجی‌گری بین طالبان برای اعلام فهرست هیئت دولت. او البته تظاهرات‌های کابل را عیناً روایت کرد و حتی خودش هم چندساعتی در بازداشت طالبان بود.

■ **کمیلی و روایت اجتماعی**

علیرضا کمیلی یکی دیگر از راویان امروز افغانستان برای ماست. او به همراه محسن اسلام‌زاده و چند نفر دیگر از مرز رد شد و مثل دیگر راویان در منزل اول به‌هرات رسید. برعکس بوالی این نخستین سفر کمیلی به افغانستان است. هرچند با لباس بلوچی که پوشیده است از افغانستانی‌ها هم افغانستانی‌تر شده. او دوربین خود را به‌سراغ معمولی‌ترین آدم‌های افغانستان برده است؛ از یک کفش‌فروش در بازار کابل تا یک خادم مسجد در هرات. سوژه‌های کمیلی هم همان نگرانی سوژه‌های بوالی را دارند. آن‌ها هم نسبت به آینده نگران‌اند. اما کمیلی همزمان نیمه پر لیوان را هم روایت می‌کند. سوژه‌های کمیلی همه از ایجاد امنیت توسط طالبان راضی هستند و همزمان نگران آینده اقتصادی و اجتماعی خود.

کمیلی در ادامه با پرواز به کابل رسید، آن هم در اوج تظاهرات. اما او خیلی راحت از کنار تظاهرات‌ها رد شد و صرفا با یک جمله «در همه انواع تغییر حکومت این اتفاقات میفتد» سروته ماجرا را هم آورد. کمیلی در کابل هم سراغ مردم کوچه و بازار رفت. سوژه‌های کمیلی در کابل هم همان مسائل مردم هرات را داشتند با این تفاوت که اینجا آزادی هم به خواسته‌های آن‌ها اضافه شد. کمیلی از محیط زندگی مردم هم روایت کرد. از تبلیغات شهری که نسبت به پیش از طالبان تفاوتی نکرده، اما تصاویر برهنه زنان پوشانده شده است. تنوع و تعداد بی‌شمار سوژه‌های انسانی کمیلی را می‌توان نقطه قوت او در این سفر در نظر گرفت. سوژه‌هایی با سن، سواد، قومیت، مذهب و زبان‌های مختلف. کمیلی پشتون‌هایی را پیدا کرد که دقیقاً مثل تاجیک‌ها و فارس‌ها از آینده خود نگران‌اند و از طرفی هم فارس‌هایی را پیدا کرد که از امنیت ایجاد شده توسط طالبان راضی هستند. کمیلی البته در لابه‌لای استوری‌های بی‌شمارش از مردم افغانستان، گاهی یکی دو مطلب تحلیلی هم منتشر می‌کند.

■ **خالقی و ارتباط با نخبگان**

برعکس کمیلی و بوالی خالقی بیشتر سراغ نخبگان افغانستان رفته است. گفت‌وگوهای مختلف با سوژه‌های مختلف که هرکدام جایگاه بالاتری در اجتماع افغانستان دارند کارویژه خالقی است. اگرچه او تک‌وتوک مردمان کوچه‌وبازار را پای دوربینش نشانده است، اما به‌اندازه کمیلی سوژه‌های متنوع ندارد و به‌اندازه بوالی به فضای ذهنی مردمان افغانستان هم ورود نکرده.

با این همه او نخستین بخش از «سفر به امارت افغانستان» را با قصه فیروز احمد آغاز کرد؛ «راننده جوان و بی‌سوادی که برای خودش یک پا حکیم است». فیروز احمد خیلی بند روزی و اقتصاد نیست. او هم طالب امنیت است و البته خوشحال است این‌هایی که آمده‌اند مثل قبلی‌ها «همه بودجه‌ها را داخل جیب خود» نمی‌ریزند.

خالقی در ادامه با مسئولان فرهنگی طالبان در هرات، قاری یک‌دست (مسئول حزب‌الله افغانستان)، هنرمندان هرات، مولوی مجیب‌الرحمن انصاری و عده‌ای دیگر از نخبگان گفت‌وگو کرد. رفتن به‌سراغ نخبگان که او رصد کرده است به‌ما می‌فهماند او مستندساز است و به‌دنبال صید ماهی خود در این سفر.

■ **صمصامی و افغانستان بدون روتوش**

محمد صمصامی هم بلند شد رفت افغانستان. او روایت‌هایش را با هشتگ افغانستان بدون روتوش منتشر می‌کند. صمصامی حتی زمانی که ایران بود لایوهای اینستاگرامی پرطرفداری پخش می‌کرد. با رضا امیرخانی گفت‌وگو کرد، هدیه مولایی را آورد پشت دوربین لایو و خیلی‌های دیگر. او در ابتدا نگاه تقریبا سیاهی به اوضاع افغانستان داشت. اما طاقت نیاورد و راهی شد. از همان هشتگی که انتخاب کرده معلوم است او رفته تا از فضای رسانه‌ای رایج عبور کرده و لایه‌های زیرین تغییرات را روایت کند. چارچوب فکری او هم تا اندازه‌ای ضد طالبانی بود. او تا کابل هم رفت و حالا از مرز پنجشیر هم رد شده و روایتش را از مرکز پنجشیر به‌گوش ما می‌رساند. با این تفاوت که نسبت به پیش از سفر کمی واقع‌نگرتر شده است.

صمصامی به‌جای تأکید بر تک‌چهره‌ها و یا نخبگان سراغ مجموعه‌های اجتماعی افغانستان هم رفته است. روایت خیابان‌ها، روایت محله شیعه‌نشین هرات، روایت وضعیت زنان، وضعیت بی‌جاشدگان در کابل، روایت بچه‌مدرسه‌ای‌ها، محله عرب‌ها و چندین و چند روایت دیگر که او را از کمیلی و خالقی و بوالی متمایز می‌کند.

او که پیش از سفر تغییرات جدی در طالبان را با دیده شک و تردید نگاه می‌کرد حالا در دروازه پنجشیر رسماً اعلام کرد «باید قبول کنیم تغییراتی هم رخ داده است». یکی از این تغییرات افزایش بی‌سابقه امنیت اجتماعی در افغانستان است. صمصامی از قول توده مردم تعریف کرد «اینجا در زمان غنی اگر گوشی موبایلت را از جیب بیرون می‌آوردی، دزد می‌زد و راست راست جلویت راه می‌رفت!» اما حالا دیگر دزدی نیست که این کار را بکند. علاوه بر این، سوژه‌های صمصامی به او گفته‌اند امنیت خیلی بهتر شده اما آن‌ها هم نگران آینده‌اند. یکی از مهم‌ترین مسائلی که صمصامی به‌آن پی برده، ناراحتی ساکنان پنجشیر و حتی عده زیادی از شیعیان افغانستان از عملکرد دستگاه سیاست خارجه کشورمان است. او معتقد است نوعی جدایی عاطفی بین این گروه‌ها و جمهوری اسلامی رخ داده است.

■ **موگویی، تاریخ‌نگاری در دیار پشتون‌ها**

خیلی از ما جواد موگویی را با پی‌رنگ تاریخی فعالیت‌هایش می‌شناسیم. او به تاریخ علاقه دارد و از بین مقاطع تاریخی هم به تاریخ انقلاب اسلامی. حالا او هم رفته است و فضای افغانستان را روایت می‌کند. «زیر آسمان طالبان» عنوانی است که موگویی برای روایت‌هایش انتخاب کرده و تا حالا ۱۲ مورد را منتشر کرده است. موگویی هم به‌همراه خالقی، کمیلی و اسلام‌زاده راهی دیار پشتون‌ها شده است. اما آن سه‌نفر در کابل مانده‌اند و موگویی همراه صمصامی دروازه پنجشیر راهم رد کرد. موگویی برعکس دیگر همراهان کم می‌گوید و گزیده می‌نویسد. اما گاهی در لایوهای چندهزار نفری اینستاگرام ظاهر می‌شود و برداشت‌هایش را ارائه می‌دهد. اتفاقاً او هم به این نتیجه رسیده که طالبان تغییر کرده است. او حتی برخی اتفاقات امروز کابل را نتیجه قهری هرگونه تغییر حکومتی می‌داند. از نظر موگویی هم مردم افغانستان امنیت را در اولویت قرار داده‌اند. اما قلب‌های خیلی از ساکنان کابل و حتی افغانستان با مقاومت پنجشیر است. موگویی هم از همان جدایی که بین جمهوری اسلامی ایران و بدنه اجتماعی در افغانستان افتاده است حرف می‌زند و می‌گوید باید برایش کاری کرد.

■ **سرباز روح‌الله در مرز زهک**

سید سرباز روح‌الله رضوی اما مسیری کاملاً متفاوت برای روایت انتخاب کرد. پس از آنکه صمصامی، موگویی، خالقی، بوالی و... راهی افغانستان شدند، او رفت سر مرز زهک در استان سیستان و بلوچستان. او مهاجران افغانستانی را که راهی ایران شده‌اند به‌عنوان سوژه انتخاب کرد و دغدغه‌اش شد مهاجران. شاید به‌این دلیل که خودش از اساس مهاجر است، شاید هم دلیل دیگری در کار است. اما در هر صورت سوژه‌های او متفاوت بودند؛ بی‌جاشدگان افغانستانی که سر از مرز کشورمان درآورده بودند. اما نکته اینجاست مهاجرانی که در این دور از جنگ‌های داخلی به‌مرز ما پناه آورده‌اند خیلی زیاد نیستند. گفته می‌شود شاید به‌زحمت به چندهزار نفر برسند. آن‌هم آن‌هایی که عضو ارتش یا دیگر نهادهای امنیتی بوده‌اند که از ترس جانشان فرار کرده‌اند. روح‌الله رضوی در ادامه نگاه‌های تحلیلی خود را هم نسبت به طالبان ارائه داد. او معتقد است طالبان اگرچه یک گروه اسلامی است اما هیچ‌وقت نمی‌تواند تمدن بیافریند و از همین منظر در چارچوب گروه‌های مورد تفقد ایران هم نباید قرار بگیرد. او چند لایو و استوری هم درباره پنجشیر منتشر کرد و از همه خواست در دوگانه طالبان و پنجشیر سمت پنجشیر را بگیرند چرا که اساساً این جبهه جنگ‌طلب نبود و اول‌بار نزاع را طالبان شروع کرد.

■ **جعفریان، استاد افغانستان‌شناسی**

استاد محمدحسین جعفریان سفر نرفت. اما او در سه دهه گذشته ارتباط نزدیک با افغانستان داشته و پیش از این حدود یک دهه در کشور زمرد و خشخاش زندگی کرده است. بدون‌شک محمدحسین جعفریان استاد بسیاری از نویسندگان و کارشناسان افغانستان است. او با احمدشاه مسعود زندگی کرده و مستند او را ساخته است. او ملامحمد عمر (نخستین رهبر طالبان) را دیده و با او گفت‌وگو کرده است. استاد جعفریان در دور اول حملات طالبان در افغانستان بوده و جنگ داخلی در این کشور را از نزدیک درک کرده است. حالا اما او به‌واسطه جراحات فراوان جنگی که دارد نتوانسته راهی افغانستان شود. اما از حق نباید گذشت که لایوهای اینستاگرامی او چندهزار بیننده دارند و شور و احساسات عجیبی به بدنه طرفداران مقاومت پنجشیر دمیده است. استاد جعفریان به‌طور مرتب با نمایندگان مقاومت در اطراف و اکناف جهان ارتباط می‌گیرد و آن‌ها را پشت دوربین لایو خود می‌آورد. اگرچه علاقه شدید او به احمدشاه مسعود سبب شده، گمشده شهید خود را در پسرش احمد مسعود بیابد اما استاد همزمان با احساساتی کردن اخبار افغانستان زمینه را برای برخی فراهم کرد تا به عده‌ای از راویان افغانستان برچسب «تطهیر طالبان» بزنند. رخدادی که به شکاف عمیق اجتماعی حول دوگانه «طالبان یا پنجشیر» منجر شد. دوگانه‌ای که اگرچه با رسیدن سفیران روایت به پنجشیر ابعاد آن روشن شده و از ابهام درمی‌آید اما همچنان بخشی از جامعه انقلابی کشور را درگیر کرده است.

یادداشت

روسیه و جایگاه طالبان برای آن

پیمان حسنی
کارشناس مسائل بین‌الملل

سقوط دولت مرکزی افغانستان و قدرت‌گیری طالبان فصل جدیدی از روابط را میان این کشور و دولت‌های دیگر در سطوح مختلف منطقه‌ای و بین‌المللی رقم زده است. تا به امروز تقریباً هیچ کشوری هنوز دولت موقت برخاسته از حاکمیت طالبان را به‌رسمیت نشناخته و اصلی‌ترین متحدان آن‌ها، یعنی پاکستان هم هنوز از اعلام رسانه‌ای به رسمیت شناختن آن‌ها طفره رفته است. در این میان فدراسیون روسیه نیز مواضع خود را در قبال این مسئله دارد. یکی از مهم‌ترین نگرانی‌های این کشور در خصوص به قدرت‌رسیدن طالبان، در زمینه تهدیدات ناشی از قاچاق مواد مخدر است. نظر به بلوکه شدن دارایی‌های افغانستان در کشورهای دیگر نظیر ایالات متحده آمریکا، به نظر می‌رسد طالبان در زمینه تأمین نیازهای خود و مردم به‌خصوص ارز به مشکل خواهد خورد. از همین رو، آسان‌ترین روش برای جبران این مسئله تولید و قاچاق مواد مخدر خواهد بود. با توجه به ویژگی‌های اجتماعی و فرهنگی احتمالاً یکی از مقاصد اصلی مواد مخدر تولید شده این کشور همسایگان شمالی خواهد بود که برای روسیه تهدید امنیتی جدی محسوب می‌شود. از آن مهم‌تر، با توجه به حضور اسلام‌گرایی افراطی در قسمت‌هایی از قفقاز شمالی شامل چچن و قفقاز جنوبی شامل ترکمنستان، تاجیکستان و با عنایت به شباهت و قرابت اندیشه‌های طالبانی با اندیشه‌های این افراد، هر آن احتمال پیوستن افرادی از این مناطق به شبه نظامیان طالبان وجود دارد. کما اینکه در جریان جنگ داخلی در سوریه و عراق، چندین هزار جنگجو از این مناطق به داعش و دیگر گروه‌های تروریستی پیوستند. همین مسئله یکی از دلایل جدی حضور میدانی روسیه در بحران سوریه و حمایت از دولت بشار اسد به شمار می‌رود. یکی از جدی‌ترین تهدیداتی که می‌تواند در پی این مسائل برای روس‌ها ایجاد شود، ادعای استقلال‌طلبی مناطق قفقاز شمالی است. این مسئله می‌تواند تمامیت ارضی روسیه را با تهدید جدی مواجه کند. مسئله‌ای که از دیرباز برای مسکو مشکلات بسیاری را ایجاد کرده است. از سوی دیگر، گسترش طالبان به قسمت‌هایی از قفقاز جنوبی به‌خصوص به قدرت رسیدن اسلام‌گرایان افراطی در کشورهای آسیای میانه، می‌تواند کمربند امنیتی روسیه را از بین برده و این کشور بیشتر در معرض تهدید و خطر قرار گیرد. مسلماً با افتادن این کشورها در دامن اسلام‌گراها از یک سو و از دست دادن حوزه نفوذ روسیه در آسیای میانه و قفقاز از سوی دیگر به هیچ وجه برای این کشور قابل تحمل نخواهد بود. در این میان، در صورت فروپاشی کمربند امنیتی روس‌ها در این مناطق، با توجه به تحریم‌های تحمیلی ایالات متحده علیه این کشور، اقتصاد روسیه بیش از پیش آسیب‌پذیرتر خواهد بود. اما نکته مهم این است با توجه به تجربه ناموفق شوروی در حضور میدانی در دوران اشغال افغانستان، مقامات روسی و در رأس آن‌ها ولادیمیر پوتین، صراحتاً اعلام کردند فدراسیون روسیه به لحاظ نظامی در افغانستان مداخله نخواهد کرد. واضح است این کشور برای دفع تهدیدات یاد شده، روش سیاسی و دیپلماتیک را ترجیح خواهد داد. روشن است روسیه طالبان را به عنوان یک واقعیت در حیات سیاسی افغانستان پذیرفته بنابراین مذاکرات متعددی را با افراد سرشناس این گروه تروریستی انجام داده است. در مجموع، به نظر می‌رسد روسیه برای دفع خطراتی که متوجه این کشور است، ناگزیر به قبول این واقعیت خواهد بود. اما مسلماً در قبال تهدیداتی که می‌تواند امنیت داخلی و تمامیت ارضی این کشور را تهدید کند، رویکرد و سیاست جدی‌تر و شدیدتری را در پیش خواهد گرفت. شدت رفتار روس‌ها را شدت تهدید شکل گرفته تعیین می‌کند و فعلاً به نظر می‌رسد تهدیدی جدی از ناحیه طالبان متوجه مسکو نیست.

آگهی مناقصه

سازمان فنی و نگهداری حرم مطهر رضوی در نظر دارد

تهیه و تحویل ۳۵۰ عدد لایسنس آنتی ویروس

Kapersky Endpoint Secusirty For Business Advanced - 3years

را از طریق مناقصه عمومی واگذار نماید، لذا متقاضیان می توانند تا پایان وقت اداری روز سه‌شنبه مورخ ۱۴۰۰/۶/۲۳ ضمنا مراجعه به سایت اینترنتی http://sem.aqr-harimeharam.org استعلام‌ها و مناقصات به آدرس (تلفن ۳۱۳۰۵۲۴۳-۰۵۱) نسبت به دریافت اسناد مناقصه اقدام نمایند.

سازمان فنی و نگهداری حرم مطهر رضوی

۱۴۰۵۳۷۶ ف

انا لله و انا الیه راجعون

جناب آقای امیر سعادتی

سردبیر محترم روزنامه قدس

درگذشت پدر گرامیتان را به جنابعالی و خانواده محترمتان تسلیت و تعزیت عرض نموده و برایتان صبر آرزومندیم

از خداوند متعال برای آن مرحوم رحمت و غفران الهی و شفاعت ولی نعمتمان حضرت ثامن الحجج(ع) را مسئلت داریم.

کارکنان و مدیریت مؤسسه فرهنگی قدس