خبر

## اصلاح قوانین در رفع موانع کسب و کار ضروری است

استاندار البرز گفت: اگر در برخی از موارد موانعی در فضای کسب و کار وجود دارد، اصلاح مقررات، قوانین و تدوین آیین نامه‌های اجرایی برای برطرف کردن آن ضروری است.

سید حمید طهایی صبح شنبه درسی ونهمین نشست شورای گفت و گوی دولت و بخش خصوصی البرز، اظهار کرد: باید بخش خصوصی و دولت در تعامل با یکدیگر به دنبال رفع موانع کسب و کار و ایجاد توسعه در تولید، اشتغال و رونق اقتصادی استان باشند.

استاندار البرز خاطرنشان کرد: باید با الگوبرداری از علم، دانش و تجربیات کشورهای پیشرفته در دنیا با همت ملی، اقدام‌های مؤثری در توسعه و رونق اقتصادی کشور انجام دهیم.

وی شیوه‌های اخذ مالیات و بهبود روش‌های آن را برگرفته از الگوهای کشورهای موفق دنیا یک ضرورت دانست و بر ضرورت تراز آن بر خط عدالت دو سویه بین کارگزاران اخذ مالیات و فعالان اقتصادی به منظور رونق تولید و اشتغال در کشور تأکید کرد.

وی به فرایند بهبود روش‌های عملیاتی اخذ مالیات و شیوه‌های نوین آن در کشورهای مختلف اشاره کرد و گفت: همان گونه که کارفرما بیمه پرسنل را باید مورد توجه قرار دهد در خصوص مالیات هم اگر شعاری داده می شود، باید عملیاتی شود.

طهائی با تأکید بر ضرورت الگو گرفتن از شیوه‌های کشورهای نوین در این زمینه افزود: این شیوه براساس قوانین و مقررات در داخل نیز قابلیت اجرایی شدن دارد و می توان از آن الگو گرفت تا به نحوی مؤثر ترازوی اخذ نظام مالیات میزان شود.

## ۱۰۰۰ نوعروس در البرز به خانه بخت رفتند

مدیرکل کمیته امداد استان البرز گفت: یک هزار نوعروس با حمایت خیران و این نهاد حمایتی در سال جاری به خانه بخت رفتند.

علی سالارکیا افزود: رقمی معادل ۱۵ میلیارد ریال بابت تأمین بخشی از هزینه جهیزیه نوعروسان نیازمند توسط این نهاد پرداخت شده است.

وی ادامه داد: حدود ۶۰ درصد از مبالغ پرداختی به نوعروسان توسط خیران و ۴۰ درصد دیگر از محل اعتبارات کمیته امداد تأمین می‌شود.

سالارکیا گفت: با توجه به محدودیت اعتبارات این نهاد در بخش تأمین کمک هزینه جهیزیه بویژه برای نوعروسان یتیم، خیران در قالب وجه نقد و کالا مساعدت می کنند.

وی گفت: در سال گذشته، مجمع خیران صنف لوازم خانگی فروشان با کمک مؤسسه خیریه مولود کعبه، چندین قلم از کالای مورد نیاز ۱۱۰ نوعروس تحت حمایت از قبیل یخچال، اجاق گاز، فرش، پتو، ظروف آشپزخانه را اهدا کردند و این می‌تواند، الگوی مناسبی برای سایر نیکوکاران و مؤسسات خیریه باشد.

## ۲۸۰ کیلوگرم مرفین در کرج کشف شد

دادستان عمومی و انقلاب کرج از کشف و ضبط ۲۸۰ کیلوگرم مرفین و یک کیلوگرم شیشه و بازداشت هشت نفر در این خصوص خبر داد.

حاجی رضا شاکرمی، با اعلام این خبر اظهار داشت: با توجه به حساسیت‌هایی که در استان البرز روی توزیع مواد مخدر و کنترل قاچاقچیان وجود دارد، گزارش فعالیت باند تهیه و توزیع مرفین به مرجع قضایی توسط اداره کل اطلاعات استان البرز ارایه و دستورات قضایی لازم صادر شد.

وی اضافه کرد: اعضای این باند که محموله خود را از شرق کشور بارگیری و در کرج توزیع می‌کردند با رصد اطلاعاتی و پس از دریافت محموله در حالی که قصد توزیع مواد را داشتند، توسط سربازان گمنام امام زمان(عج) بازداشت شدند.

شاکرمی با بیان اینکه در این پرونده تاکنون هشت متهم شناسایی و بازداشت شده‌اند، توضیح داد: در این عملیات علاوه بر ۲۸۰ کیلوگرم مرفین و یک کیلوگرم شیشه مکشوفه، چهار دستگاه خودروی سواری و یک دستگاه کامیون که از آن برای حمل مواد استفاده می‌شد نیز ضبط شده است.

### کارخانه بازیافت باگذشت ۳ سال هنوز به کرج نرسیده است

# تولید ۱۰ هزار تن نخاله ساختمانی هدیه البرز نشینان به طبیعت

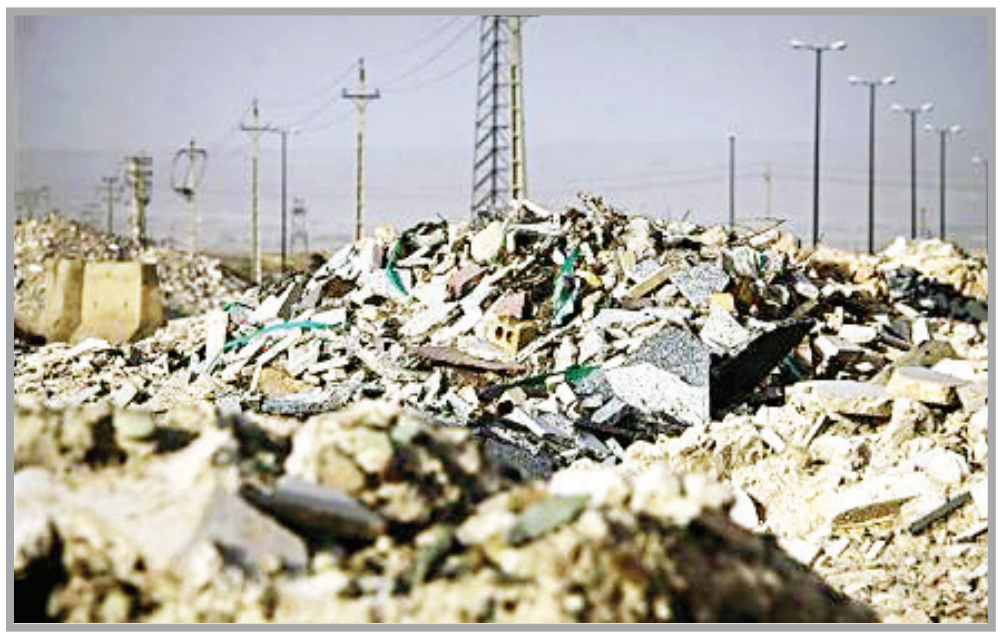

استان البرز به‌واسطه سیل مهاجرت‌ها و نیاز به مسکن سال‌هاست به کارگاه ساختمانی تبدیل‌شده است، بنابراین با سیری در اطراف آن می‌توان از روی آمار کاهش باغات و ساختمان‌های سر به فلک کشیده و انباشت نخاله‌های ساختمانی بر این مدعا مهر تأیید زد.

با گذر به منطقه حصار و مشاهده تپه‌های ناهموار و مملو از مصالح ساختمانی می‌توان دریافت که نخاله ساختمانی این روزها به‌عنوان یکی دیگر از مشکلات این استان خودنمایی می‌کند.

منطقه حصار که با قدمتی ۴۰ ساله تاکنون محل تخلیه نخاله‌های ساختمانی بوده دیگر اثری از منظره طبیعی نداشته و تپه‌های سنگ و سیمان چهره آن را زشت کرده است و دره‌های آن حاکی از پشت پرده کلانشهرهاست.

افزایش ساخت‌وسازها و حجم عظیم نخاله‌های ساختمانی، مدیران البرز را برآن داشت، سال ۹۲ طرحی نو در انداخته و برای مذاکره با شرکت‌های خارجی و خصوصی به‌منظور فرار از دست این مشکل اقدام کنند.

مدیرکل محیط زیست البرز در همین ارتباط گفت، در نظر داریم با سرمایه‌گذاری ۱۰۰ میلیارد تومانی و بهره‌گیری از فناوری کشور چین یک واحد بازیافت نخاله‌ساختمانی در این محل احداث کنیم تا بدین ترتیب ۳۰ درصد نخاله تولیدی کرج بازیافت و به مصالح ساختمانی تبدیل شود.

محمدی بابیان اینکه این کارخانه برای نخستین بار در کشور با سرمایه‌گذاری چینی‌ها در استان البرز احداث می‌شود قول داد این مشکل را در البرز حل کند، اما باگذشت۳ سال هنوز از چینی‌ها خبری و کارخانه‌ای به این استان نرسیده است.

### هدیه البرزنشینان به طبیعت

مدیرکل حفاظت محیط زیست استان البرز بابیان اینکه روزانه حدود ۱۰ هزار تن نخاله ساختمانی در البرز تولید می‌شود، گفت: پارسال مجوزی برای تبدیل این نخاله‌ها به مصالح ساختمانی صادر شد، اما به عللی سرمایه‌گذار موفق به حضور در استان البرز نشد و سرمایه خود را به استانی دیگر منتقل کرد.

حسین محمدی اظهار داشت: استان البرز به علت حجم بالای تولید ضایعات قابل بازیافت، زمینه خوبی برای ایجاد مشاغل سبز دارد.

وی افزود: همچنین سالانه ۴۰۰ هزار تن پسماند کشاورزی و دامی تولید می‌شود و با توجه به تجربیات خوبی که در دنیا وجود دارد، این فرصت خوبی برای تولید ورمی کمپوست است.

وی افزود: متأسفانه روزانه ۱۰۰ تا ۱۵۰ تن پلاستیک در البرز تولید می‌شود.

وی همچنین از تولید ۲۱ هزار تن زباله الکترونیکی در سال خبر داد و گفت: می‌توان از این زباله‌ها به استخراج فلزات گرانبها همچون طلا پرداخت.

وی یادآور شد: روزانه ۴۰۰۰ تن لجن اسیدی در البرز تولید می‌شود که با استقرار صنایعی می‌توان این مواد را به قیر تبدیل کرد، اما متأسفانه تمامی این فرصت‌ها می‌سوزد.

برش

**البرز سال‌هاست به کارگاه‌ساختمانی تبدیل‌شده است و روزانه ده هزار تن نخاله‌ساختمانی تولید می کند**

### پیچ‌وتاب مشکلات

رئیس اداره محیط زیست کرج گفت: بیش از سه سال از تصویب طرح ساخت کارخانه بازیافت نخاله‌های ساختمانی می‌گذرد.

حمیدرضا لشکری، اظهار داشت: قراردادی برای ساخت این کارخانه با پیمانکار بخش خصوصی منعقدشده، ولی به دلیل پیگیری نکردن موضوع، ساخت این کارخانه پیشرفت چندانی نداشته است.

وی اضافه کرد: این وضعیت موجب شده پیمانکار قبلی از اجرای این طرح کنار بکشد و اکنون شهرداری به دنبال برگزاری مناقصه و انتخاب پیمانکار جدید است.

وی افزود: هم اکنون نخاله‌های ساختمانی کرج در مرکز حلقه دره تخلیه می‌شود، ولی به دلیل رکود ساخت‌وساز، دور بودن این محل به مناطق مسکونی و همچنین تخلفات در تخلیه نخاله، حجم تخلیه نخاله در این مرکز به‌روزی پنج هزار تن کاهش پیداکرده است.

وی توضیح داد: نخاله‌های ساختمانی تهدیدی برای محیط زیست محسوب می‌شوند، ولی اگر از آن‌ها استفاده بهینه شود، سودآوری اقتصادی هم دارند.

رئیس اداره محیط زیست کرج تصریح کرد: با ساخت کارخانه بازیافت نخاله در کرج، این نخاله‌ها به کفپوش، بلوک، آجر و دیگر مصالح ساختمانی تبدیل می‌شوند.

وی با تأکید بر ضرورت نظارت جدی شهرداری‌ها بر وضعیت نخاله‌های ساختمانی افزود: با توجه به اینکه هنوز کارخانه بازیافت نخاله‌های ساختمانی در کرج ساخته نشده، شهرداری‌ها باید نظارت بیشتری برای کنترل مناطقی که بیشترین حجم نخاله‌های ساختمانی در آن‌ها تولید می‌شود، داشته باشند.

### ضرورتی انکارناپذیر

نماینده مردم کرج در مجلس شورای اسلامی هم با اشاره به وجود یک هزار و۶۰۰ هکتار بافت فرسوده در البرز گفت: راه‌اندازی کارخانه بازیافت این نوع نخاله‌ها در استان ضروری است .

محمدجواد کولیوند افزود: با این میزان بافت فرسوده تا ۱۵ سال آینده با بحث نخاله‌های ساختمانی به‌صورت جدی‌تری روبه رو هستیم

وی ادامه داد: البرز با انواع زباله‌ها شامل خانگی،صنعتی، بیمارستانی ، نخاله‌های ساختمانی مواجه است، بنا براین، ضرورت توجه به بحث مدیریت پسماند را دوچندان می‌سازد.

کولیوند گفت: روزانه شاهد تولید یک هزار و ۷۰۰ تن زباله هستیم که اگر قرار است عملیات مکانیزه انجام بدهیم باید به سرمایه‌گذاری در بازیافت زباله نگاه جدی داشته باشیم.

وی تأکید کرد:این نکته را باید موردتوجه قرارداد که جمعیت سه‌میلیون‌نفری البرز کم نمی‌شود، بلکه زیادتر هم خواهد شد، بنابراین در پسماند در صورت بی‌توجهی با مشکلات جدی روبه رو می‌شویم.

خبر

## انسداد آزادراه کرج-قزوین درمحدوده استان البرز

رئیس پلیس راه استان البرز گفت که به دلیل اجرای عملیات عمرانی در آزادراه کرج -قزوین درهر دو مسیر شمالی و جنوبی و انسداد مسیر از صبح یکشنبه، رانندگان از مسیر جایگزین استفاده کنند.

سرهنگ رضا اکبری افزود: انحراف مسیر در محدوده پل حصارک کرج از ساعت ۷ صبح روز یکشنبه آغاز شده و تا ساعت ۲۴ روز دوشنبه ششم دی ماه جاری خواهد بود.

وی خاطرنشان کرد: مسیر جایگزین برای این آزادراه در هر دو مسیر درکنار پل حصارک آماده شده که رانندگان می توانند برای عبور از این مسیر استفاده کنند.

وی علت انحراف مسیر را نصب سازه نگهدار برای پل چهارم حصارک ذکر کرد و افزود: با اتمام این عملیات، مسیر تهران به کمالشهر به صورت مستقیم صورت می گیرد.

وی یادآورشد: به منظور روان سازی ترافیک دراین مسیر، مأموران پلیس راه باآمادگی کامل درقالب پاس پیاده درمحل مستقر شده اند.

خبر

## ۲ کوهنورد گرفتار در ارتفاعات البرز جنوبی نجات یافتند

معاون امداد و نجات جمعیت هلال احمر استان البرز از نجات دو کوهنورد گرفتار در ارتفاعات البرز جنوبی در محدوده جاده کرج- چالوس خبر داد.

داوود رجبی افزود: مرکز کنترل هلال احمر البرز درپی کسب خبری مبنی بر گرفتار شدن دو کوهنورد در ارتفاعات شاه دژ در ارتفاعات خور در جاده چالوس، یک تیم امدادی را به منطقه اعزام کرد.

وی اضافه کرد: این افراد به دلیل ناتوانی جسمی و ضعف بدنی در کوه‌های این منطقه گرفتار شده بودند.

رجبی از افرادی که قصد کوهنوردی به مناطق کوهستانی را دارند، خواست تا ضمن همراه داشتن تجهیزات ایمنی کوهنوردی، از افرادی که به منطقه آشنایی دارند استفاده کنند.

## پنج مددجوی ندامتگاه قزلحصار حافظ کل قرآن کریم شدند

معاون فرهنگی ندامتگاه قزلحصار استان البرز با اشاره به اینکه هم اکنون در این ندامتگاه پنج مددجو حافظ قرآن کریم شده‌اند، گفت: روزانه بیش از ۲۰۰ مددجو از برنامه‌های فرهنگی دارالقرآن‌های این ندامتگاه بهره مند می شوند.

علی خزایی افزود: همچنین در این ندامتگاه دو مددجو حافظ ۲۰ جزء، سه مددجو ۱۵جزء، ۱۰ مددجو پنج جزء، ۲۰ مددجو سه جزء و ۳۰۰ مددجو یک جزء قرآن، هستند.

وی اضافه کرد: اکنون حدود ۵ هزارنفر نیز در کلاس‌های آموزش حفظ قرآن کمتر یک جزء شرکت می کنند.

معاون فرهنگی ندامتگاه قزلحصار استان البرز ادامه داد: فراهم کردن زمینه کسب علوم و معارف علوم قرآنی راه مناسبی برای اصلاح رفتارهای مددجویان است.

## ۳۵۰۰ فقره انشعاب غیرمجاز آب در البرز شناسایی شد

معاون خدمات مشترکان و درآمد آبفای البرز با اشاره به شناسایی ۳ هزار و ۵۰۰ فقره انشعاب غیرمجاز در سطح آبفای البرز که برای قطع و یا تبدیل آن ها به مجاز اقدام شده است، گفت: برآورد می‌شود در شهرهای استان البرز حدود ۱۰ هزار فقره از این گونه انشعاب‌ها وجود داشته باشد.

محمد جعفر قلی‌زاده از بدهی ۱۵ میلیارد تومانی مشترکان به این سازمان خبر داد و گفت: مشترکانی که نسبت به پرداخت بدهی خود اقدام نکنند، انشعاب آن‌ها به طور موقت قطع خواهد شد.

وی ادامه داد: طبق آیین نامه عملیاتی شرکت و با هدف ایجاد زمینه لازم برای مطالبه حقوق قانونی آبفای البرز، سه گروه ویژه حفاظت از شبکه و قطع انشعاب‌های غیرمجاز و بدهکار به آبفا تشکیل شدند و از ۱۰ مهرماه در سطح شهرهای زیرپوشش آبفای البرز شروع به کار کردند.