زندگی قدس
چهارشنبه ۴ مرداد ۱۳۹۶ | ۲ ذی القعده ۱۴۳۸ | سال سی ام | شماره ۸۴۵۶ | ۲۶ جولای ۲۰۱۷ | ZENDEGI@QUDSONLINE.IR

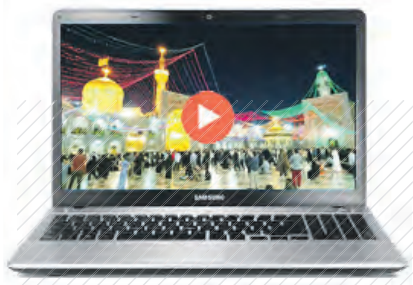

جای خالی نذر دیجیتال برای امام رضا (ع)

۹

آزمون در گفت و گو با قدس

۲۰ میلیون یورو برای انتقالم؟

۱۴

دانستنی‌های آی‌تی

با امواج زیانبار وای‌فای چه کنیم؟

زندگی / کوروش مروارید: دور قرار دادن مودم وای فای از شخص کاربر لپ‌تاپ، گوشی و تبلت فایده چندانی ندارد، زیرا خود لپ‌تاپ، گوشی و تبلت موج قوی وای فای تولید می‌کنند که کاربر را به دلیل مجاورت با این دستگاه‌ها تحت تأثیر قرار می‌دهد. بنابراین تنها مزیت دوری از مودم وای فای برای اشخاصی است که در حال کار با لپ تاپ و گوشی و تبلت نیستند، مثلاً کودکان.

بهترین روش برای حذف امواج زیانبار الکترومغناطیس، استفاده از کابل شبکه برای اتصال رایانه و لپ‌تاپ به مودم و خاموش کردن سیگنال بلوتوث و وای فای مودم، لپ‌تاپ و رایانه است، اما این روش متأسفانه برای تبلت و گوشی قابل استفاده نیست، زیرا قابلیت اتصال کابلی را ندارند. لازم به ذکر است، استفاده از هندزفری‌های بلوتوثی و موس و صفحه کلید بی‌سیم هم مضرات امواج وای‌فای را دارد که به دلیل نزدیک بودن هندزفری، موس و صفحه کلید به دست و بدن، امواج شدیدتری دریافت می‌شوند. در خصوص گوشی و تبلت و سیگنال‌های آن‌ها هم باید گفت، سیگنال‌های زیانبار در شرایطی که ارتباط بلوتوث و وای فای و دیتا فعال است یا در حال مکالمه یا رد و بدل پیامک یا جابه جایی بین آنتن‌های بی تی اس هستیم - در حال حرکت بودن- به بیشترین شدت می‌رسند، بنابراین در صورت نیاز نداشتن به اتصال دایمی بلوتوث، وای فای و دیتا، باید آن‌ها را غیرفعال و هنگام نیاز، دوباره آن‌ها را روشن کرد، زیرا گوشی و تبلت در حالت غیرفعال بودن ارتباط دیتا، بلوتوث و وای فای، سیگنال‌های زیانبار کمی تولید می‌کنند و فقط در حال گوش کردن به سیگنال‌های آنتن‌های بی.تی.اس اطراف هستند. همچنین بهتر است، در صورت بی‌نیازی به شبکه ۳G و ۴G، گوشی و تبلت در حالت ۲G قرار داده شوند تا امواج زیانبار، کمتر شده و مصرف باتری آن‌ها هم کاهش یابد. بسیاری افراد عادت دارند شب‌ها و هنگام خواب، مودم خود را روشن بگذارند، در حالی که مودم ممکن است فاصله زیادی هم با آن‌ها یا خانواده و کودکانشان نداشته باشد. با توجه به مضرات امواج وای‌فای توصیه می‌شود پیش از خواب، دستگاه مودم خود را خاموش کنید. اگر همه این کار را انجام دهند، امواج وای فای همسایگان نیز به حداقل خواهد رسید.

۳۰۰۰۷۳۷۲۷۴
سامانه پیامکی صفحه زندگی
انتقادها، پیشنهادها و ایده های خود را از طریق این پیامک به صفحه زندگی ارسال فرمایید.

بازار فناوری

فوم نانوی ضدعفونی کننده دست راهی بازار شد

مهر: پژوهشگران در یک شرکت دانش‌بنیان موفق به ساخت و تولید فوم ضد عفونی کننده دست با فناوری نانو شدند. بررسی محصولات نانو و ارائه تأییدیه نانو مقیاس به آن‌ها از جمله فعالیت‌های مهم ستاد توسعه فناوری نانو از سه سال گذشته بوده است. با رشد جمعیت جهان و گسترش بیماری‌ها، شمار میکروارگانیسم‌های مقاوم در برابر آنتی‌بیوتیک‌ها افزایش می‌یابد و عفونت‌ها نیز از طریق این میکروارگانیسم‌ها منتشر می‌شوند. با افزایش آگاهی مردم از مقوله سلامت، مردم توجه خود را به آموزش و محافظت خود در برابر عوامل بیماری‌زای مضر بیشتر کرده‌اند.

یون‌های نقره و ترکیبات آن برای طیف وسیعی از باکتری‌ها بسیار کشنده هستند. آن چنان که استفاده از نقره در شکل‌های مختلف، روشی رایج برای محافظت در مقابل باکتری‌ها است که در شکل فوم نانویی به تولید رسیده و به بازار مصرف راه یافته است.

نرم‌افزار همراه

فایرفاکس Focus از مرز ۱میلیون دانلود گذشت

گجت نیوز: مرورگر فایرفاکس Focus تاکنون یک میلیون بار توسط کاربران پلتفرم اندروید دانلود شده است. این موضوع نشان‌دهنده کارایی فراوان و محبوبیت برنامه «موزیلا فوکوس» است. از آنجایی که گشت و گذار در دنیای مجازی وقت زیادی از ما می‌گیرد و حفظ حریم خصوصی نیز اهمیت زیادی دارد، برنامه‌های بلاک تبلیغات اندروید و ای‌اواس محبوبیت خاصی نزد کاربران دارند. این دسته از ابزارها نه تنها از مشاهده متون زائد و آزاردهنده جلوگیری می‌کنند، بلکه با صرفه‌جویی در داده‌های تبادل شده، سبب صرفه‌جویی در وقت و هزینه می‌شوند. شرکت موزیلا نیز دقیقاً با همین هدف مرورگر ضد تبلیغات فایرفاکس Focus را توسعه داده است. این مرورگر به سه قابلیت جدید نیز مجهز شده است. از این پس، از ویدیوهای تمام صفحه و همچنین قابلیت دانلود فایل پشتیبانی می‌شود. بخش اعلانات نیز به‌روزرسانی شده است. این تغییرات در حال حاضر فقط در نسخه اندروید مرورگر Firefox Focus اعمال شده‌اند و کاربران می‌توانند نسخه جدید را از فروشگاه گوگل پلی دریافت کنند.

تعمیم هراس کاربران از یک رخداد در فضای مجازی

تضعیف امنیت عمومی با گسترش شایعات «کودک‌ربایی»

ایسنا | این روزها پس از انتشار اخبار مربوط به قتل «آتنا»، هر چند روز یک‌بار شاهد انتشار و دست به دست شدن اخبار و تصاویری باعنوان «کودک گمشده» در فضای مجازی و شبکه‌های اجتماعی هستیم.

انتشار تصاویر و اخبار «کودک‌ربایی» در فضای مجازی در حالی صورت می‌گیرد که بسیاری از آن‌ها قدیمی و یا حتی غیر واقعی هستند و آنگونه که رئیس پلیس پایتخت می‌گوید: آخرین آمار مربوط به کودک ربایی در تهران تنها دو مورد است که یکی از آن‌ها «یوسف» بود که کودک ربوده شده پس از تحقیقات پلیس، شناسایی و به خانواده‌اش تحویل داده شد و پرونده دوم نیز مربوط به نوزادی است که به دلیل بی احتیاطی والدینش ربوده شده است و وضعیت او همچنان در حال پیگیریست.

حال پرسش اصلی اینجاست که آیا پس از قتل آتنا آمار مربوط به گم شدن کودکان افزایش یافته و یا اینکه فضای مجازی زمینه انتشار چنین اخباری را بیش از گذشته فراهم کرده است؟

دکتر امان‌الله قرائی مقدم، آسیب‌شناس اجتماعی با اشاره به علل افزایش انتشار اخبار مربوط به گم شدن کودکان در فضای مجازی می‌گوید: ایجاد آگاهی، فروریختن ترس از افشای حقایق و ایجاد هراس عمومی در اذهان عمومی از علل گسترش این اخبار در فضای مجازی هستند. به همین دلیل در حال حاضر بسیاری از حریم‌ها شکسته شده است و خانواده‌هایی که کودکانشان در معرض شرایطی مانند ستایش و آتنا بوده و گم شده‌اند از طریق انتشار این اخبار در فضای مجازی به دنبال یافتن سریع‌تر آن‌ها هستند.

این جامعه شناس با بیان اینکه بیشتر دیده شدن موارد گم شدن کودکان در فضای مجازی به معنی افزایش آمار در این رابطه نیست اظهار می‌دارد: اگرچه نمی‌توان افزایش آمار گم شدن کودکان و تعرض به آنان را انکار کرد، اما در هفته‌های گذشته موج جدیدی در وقوع چنین حوادثی راه نیفتاده است و این مسائل پیش از این نیز وجود داشته‌اند.

این آسیب شناس اجتماعی با بیان اینکه این اخبار در گذشته به دلیل بسته و محدود بودن ارتباطات رسانه‌ای، امکان بروز و تبلور نمی‌یافتند می‌گوید: حادثه «آتنا» و «ستایش» خانواده‌ها را با مسئله جدیدی روبرو کرده است. برای مثال در گذشته خانواده‌ها نسبت به مراقبت از کودکان و بخصوص دختران حساسیت‌های بالایی داشتند، در حال حاضر نیز این موج دوباره شکل گرفته که باید در جهت تقویت آن کوشید.

وقتی ایجاد هراس اجتماعی به نفع جامعه است

قرایی مقدم حادثه قتل «آتنا» و «ستایش» را همچون یک «دانشگاه» و «کلاس درس» می‌داند و می‌گوید: به وجود آمدن نوعی هراس اجتماعی ناشی از این حوادث به نفع جامعه است. برای والدینی که از نظارت و کنترل بر فرزندان غافل شده‌اند این هراس موجب شده است تا آن‌ها مواظب رفتارها و مناسبات ارتباطی کودکان و نوجوانانشان باشند.

وی عنوان می‌کند: در حال حاضر این هراس در حد نرمال و طبیعی بوده و سبب شده تا خانواده‌ها بیش از پیش مراقب باشند. همچنین در سطوح بالاتر مانند حکومت نیز حساسیت‌های جدیدی درباره میزان امنیت اجتماعی به وجود آمده است.

وی با تاکید بر ضرورت ورود این آموزش‌ها به کتاب‌های درسی در آموزش و پرورش یادآور می‌شود: خانواده‌ها نیز باید روابط دوستانه‌تری با فرزندانشان داشته و درباره احوال آن‌ها با خبر باشند تا از وقوع حوادث مشابه جلوگیری کنند.

تضعیف امنیت عمومی با انتشار اخبار کودک‌ربایی

دکتر مجید ابهری، گم شدن اطفال در هر کشوری را موضوعی طبیعی و ناشی از نبود مراقبت صحیح، ضعف کنترل یا بیماری‌هایی مانند ضعف شنوایی یا بینایی دانسته و می‌گوید: هیچ ارتباطی بین حادثه‌ای که برای آتنا اتفاق افتاد و این تصور که آمار مربوط به گم شدن کودکان افزایش یافته است وجود ندارد.

وی با انتقاد از اینکه در حال حاضر برخی افراد با استفاده از شرایط پیش آمده اقدام به شایعه پراکنی و فرضیه سازی‌های بیهوده می‌کنند ادامه می‌دهد: چنین رفتارهایی سبب ایجاد دلهره و اضطراب اجتماعی بی مورد بین خانواده‌ها می‌شود.

این آسیب‌شناس اجتماعی راه حل پیشگیری از ایجاد چنین فضایی را در جامعه اطلاع رسانی شفاف مسئولان و نهادهای مرتبط دانسته و می‌افزاید: کاربران شبکه‌های مجازی باید برای حفظ امنیت روانی جامعه با شبکه‌های انتشاردهنده این شایعات مقابله کنند و از بازنشر اخبار ناموثق بپرهیزند و اجازه ندهند اخبار نادرستی مانند دزدی کودکان یا فروش اعضای بدن آن‌ها در جامعه گسترش یابد.

ابهری در ادامه به تبعات منفی هراس اجتماعی بدنبال انتشار اخبار گم شدن کودکان اشاره و تصریح می‌کند: تضعیف امنیت عمومی و تخریب اعتماد اجتماعی از تبعات منفی هراس اجتماعی هستند که در نهایت با انتقال یافتن به کودکان سبب ایجاد کابوس‌های شبانه و ترس‌های بی مورد در آن‌ها می‌شود.

کلینیک سلامت

«ورزش» در کاهش وزن آقایان مؤثر تر است!

ترجمه / مریم سادات کاظمی: بررسی‌های جدید نشان می‌دهد، انجام تمرینات ورزشی برای کاهش وزن در آقایان نسبت به خانم‌ها مؤثرتر است.

پژوهشگران آمریکایی بتازگی بررسی روی موش‌های آزمایشگاهی انجام دادند تا تأثیر ورزش بر اساس جنسیت را بشناسند. در این باره در یک برنامه ۱۰ هفته‌ای، موش‌های آزمایشگاهی مجبور به انجام تمرین شدید روی تردمیل شدند و در کنار آن رژیم غذایی سرشار از چربی نیز داشتند. نتایج نشان داد، موش‌های مذکر که به طور مرتب ورزش کرده بودند، موفق به کاهش وزن و اشتهای قابل توجهی نسبت به همنوعان بی‌تحرک خود شدند. جالب‌تر اینکه چنین کاهش وزنی در مورد موش‌های مؤنث چندان قابل توجه نبود.

راز این مسئله به پروتئینی به نام اینترلوکین ۶ (IL۶) مربوط می‌شود که بویژه در سلول‌های سیستم عصبی و عضلات ساخته می‌شود. این پروتئین عملکردهای متفاوتی دارد؛ در روند بهبود زخم و انعقاد خون مؤثر بوده، تولید آنتی کورها را تسهیل می‌کند و در بسیاری واکنش‌های ضد التهابی نقش دارد و به طور خلاصه پروتئینی ضروری برای بدن به شمار می‌رود.

پژوهشگران دریافتند، تمرینات ورزشی منظم در مردان با کاهش سطح IL۶ موجود در هیپوتالاموس همراه است که می‌تواند بر اشتها تأثیر بگذارد. برعکس، میزان این پروتئین در هیپوتالاموس موش‌های مؤنث طی ۱۰ هفته ورزش، بسیار افزایش می‌یابد که در واقع تأثیری معکوس دارد.

البته باید توجه داشت، چنین مقایسه‌ای نباید خانم‌ها را از ورزش بازدارد، زیرا انجام حداقل ۳۰ دقیقه ورزش روزانه ضامن حفظ تندرستی، افزایش میل جنسی و بهبود خُلق و خو می‌شود که اگر در کنار برنامه غذایی متنوع و متعادل باشد، در حفظ تناسب اندام نیز مؤثر خواهد بود.

منبع: www.Top Santé.fr

یک پژوهشگر از ضرورت تولید محتوای رضوی برای فضای مجازی می‌گوید

جای خالی نذر دیجیتال برای امام رضا علیه‌السلام

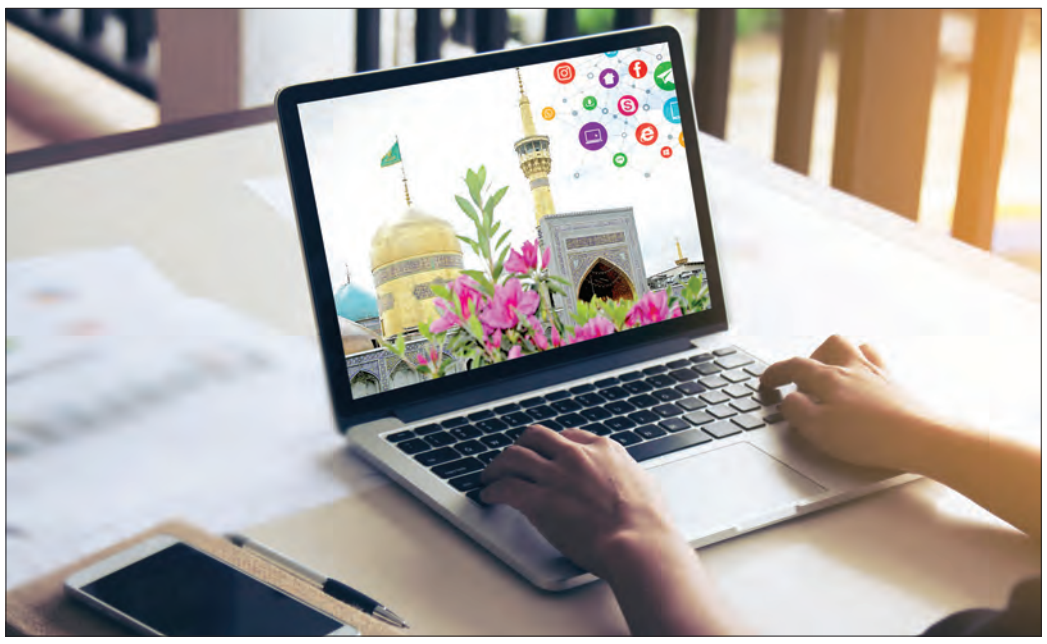

فرهنگ/ زهره کهندل | پنج دوره از برگزاری جشنواره رسانه‌های دیجیتال رضوی می‌گذرد اما بررسی آثار رسیده به این جشنواره حاکی از آن است که در موضوع کلیدی فرهنگ رضوی و حضرت رضا(ع)، شاهد فقر در تولید محتوای متناسب با فضای مجازی هستیم درحالیکه می‌توان با بسترسازی لازم برای ورود نسل جوان به این حوزه و ایجاد انگیزه برای تولیدات محتوایی، شاهد موفقیت روز افزون در امر مهم فرهنگسازی در این زمینه بود. با توجه به گستردگی مخاطبان فضای مجازی، مسئولان فرهنگی بویژه مسئولان برنامه‌ریزی فضای مجازی کشور باید نگاه ویژه‌ای به این موضوعات داشته باشند. محمدهادی بیات، فعال فضای مجازی و پژوهشگر تحلیل محتوای فضای مجازی در گفت و گو با خبرنگار ما درباره اینکه چرا کانال‌هایی با محتوای مذهبی مشتری ندارد، می‌گوید: واقعیت این است که روی این حوزه کمتر کار کردیم. او با بیان اینکه فضای اینترنت در عین حال که اطلاعات زیادی به مخاطب می‌دهد، باعث ترویج نادانی هم می‌شود، خاطرنشان می‌کند: در واقع دموکراسی سایبری باعث ترویج ناآگاهی در بسیاری از جوامع می‌شود اما چه باید کرد که مردم آگاه شوند؟ اگر مردم را به حال خودشان رها کنیم که آگاه نمی‌شوند. مردم با حجم زیادی از اطلاعات در فضای مجازی مواجه هستند که عمق آن بسیار کم است چون پشتوانه تحلیلی ندارد.

فقط کپی پیست می‌کنند

چرا فضای مذهبی درفضای مجازی ضعیف است؟ بیات پاسخ می‌دهد: بچه مذهبی‌ها و متولیان مذهب به کپی پیست روی آورده‌اند مثلاً گروه دو هزار نفری طلبه داریم که فقط کپی می‌کنند. او با بیان اینکه حوزه دین همچون دیگر حوزه‌ها، نیاز به اتاق فکر است که تولید محتوا شود، می‌گوید: مثلاً یک مطلب خوب درباره شبهات آخرالزمان بنویسید در بسیاری از گروه‌ها دیده می‌شود. اگر مطلب خرافه‌ای هم منتشر شود، در فضای مجازی منتشر شده و باعث تضعیف باورها می‌شود. به گفته این پژوهشگر، تبلیغ دینی در فضای مجازی، چاقوی دو لب است چون لبه دیگر، شبهاتی است که جواب درستی به آن نمی‌دهند. بچه مذهبی‌ها گاهی به خودشان زحمت نمی‌دهند که بروند تحقیق کنند و تولید محتوا داشته باشند. درواقع فضای رسانه، فضایی هست که شیطان در آن غلبه دارد و مضراتش بیشتر از مزایای آن است، متأسفانه ما هم در این حوزه ضعیف عمل کردیم.

بیات، این فضا را یک ظرفیت می‌داند که اگر سراغ مباحث دینی نرویم، تبدیل به تهدید می‌شود و عنوان می‌کند: فضای رسانه‌ای مناسبی برای پاسخگویی به شبهات نداشتیم و کارهای مقطعی و جزیره‌ای انجام شده اما مستمر نبوده است، اگر در فضای مذهبی، فکر و محتوا ایجاد نشود ظرفمان خالی است.نکته دیگر اینکه شبکه ندارییم، شبکه‌ای که بتواند کار مذهبی موثر و مستمر درست انجام بدهد. این فعال فضای مجازی معتقد است: فعالیت دینی در فضای مجازی طوری است که برای فعالان آن، بیشتر جنبه سلبی دارد تا ایجابی.

آنچه می‌خوانید

هیئت‌های مذهبی ما ظرفیت بزرگی هستند که می‌توان از این شبکه بزرگ اجتماعی بهره‌مند شد. چرا نباید منبر اینترنتی داشته‌باشیم؟

از سوی دیگر نه اتاق فکر برای تولید محتوا داریم و نه شبکه ای برای توزیع این محتوا.

نذر که فقط نباید مادی باشد

اینترنت به عنوان رسانه‌ای نوظهور، مختص فضای مذهبی نیست و مردم نسبت به این موضوعات بی تفاوت شده‌اند چون محتوای ضعیف به خوردشان داده شده است. بیات با بیان این مطلب اضافه می‌کند: مردم نسبت به فضای دینی بی تفاوت شده‌اند. متولی زیاد داریم ولی متولی متعهد بسیار کم است درحالیکه علاقه‌مند هم زیاد داریم مثلاً در هفته عفاف و حجاب، آنقدر این دو واژه در رسانه‌ها تکرار می‌شود که مخاطب را زده می‌کند، این ضد تبلیغ است.

او با اشاره به تولیدات جشنواره فرهنگی و هنری امام رضا(ع) خاطرنشان می‌کند: خروجی این جشنواره در حوزه هنر باید دست به دست مردم بچرخد و اینترنت، ابزار خوبی برای این ماجراست. محتوای خوب داریم اما باید به جا استفاده شود.

وی که سالهاست روی تبلیغات بر پایه محتوا در فضای مجازی کار می‌کند، می‌گوید: در فضای مجازی، «محتوا» پادشاه است.

متأسفانه ما در حوزه تبلیغ دینی در فضای مجازی، ضعیف شده‌ایم. زمینه خوبی برای تولید محتوای فاخر داریم اما افرادی که باید خروجی جشنواره‌های فرهنگی، هنری را رسانه ای کنند، نگاه رسانه‌ای ندارند و دنبال رسانه ای کردن خروجی جشنواره‌ها نیستند.

این کارشناس فضای مجازی خاطرنشان می‌کند: ایده‌های خوبی به جشنواره رسانه‌های دیجیتال رضوی رسیده اما واقعیت این است که نگاه به فرهنگ، نگاه دسته چندمی است. برای جشنواره‌های فرهنگی با رویکرد دینی، هزینه می‌شود و آثار زیادی هم به دبیرخانه می‌رسد اما نتیجه مورد انتظار را ندارد چون فکر اولیه درستی پشت آن نبوده است.

بیات با تأکید بر اینکه سیاستگذاران فرهنگی باید از تولید و عرضه محصولات پاک حمایت کنند، می‌افزاید: هیئت‌های مذهبی ما ظرفیت بزرگی هستند که می‌توان از این شبکه بزرگ اجتماعی بهره‌مند شد. چرا نباید منبراینترنتی داشته باشیم؟ متأسفانه در جشنواره‌های فرهنگی به ایده توجه نمی‌شود. مفاهیم فرهنگی را دیجیتالی نکرده‌ایم در حالیکه باید مفاهیمی را تولید کرد که در دراز مدت به تغییر نگرش منجر شود.

به باور او، باید به کسانی که در حوزه مذهب ایده دارند، میدان داد. جای استارتاپ‌های فرهنگی و مذهبی خالی است مثلاً آستان‌قدس رضوی می‌تواند جشنواره استارتاپی با موضوع اپلیکیشن رضوی برگزار و از ایده‌های برتر، حمایت کند.

از سوی دیگر باید نذر فرهنگی و دیجیتالی برای امام رضا(ع) تبلیغ شود، نذر که فقط نباید مادی باشد. بسیاری هستند که می‌توانند آموزش بدهند و نذر فرهنگی داشته باشند. از مناسبت‌های مذهبی برای تولید محتوای غنی و جذاب باید استفاده رسانه‌ای شود.

و در این نزدیکی

ای ضریحت عشق!

سیده تکتم حسینی

ای سلام گرم خورشید از فراسوها به تو
شب پناه آورده با انبوه شب بوها به تو
بغض خود را ابرها پیش تو خالی می‌کنند
از غم صیادها می‌گویند آهوها به تو..
ای ضریحت عشق! از هرلذتی شیرین تر است
لحظه‌ای که می‌رسد دست النگوها به تو
چون کبوتر دست بر می داشتند از کوچ عشق
فکر می‌کردند اگر روزی پرستوها به تو
نسخه درماندگان است آب سقاخانه ات
ای که دارد بستگی تأثیر داروها به تو
نغمه نقاره یک سو، یک طرف هوهوی باد
من دلم را داده‌ام در این هیاهوها به تو

گزارش خبری

گزارشی از آیین شب شعر «بر آستان کرامت»

و خدا خواست که قم قبله دل‌ها باشد

فرهنگ/ جلیل فخرایی | در شبی روحانی در بارگاه مبارک امام منور رضوی(ع)، شب شعر «بر آستان کرامت» با حضور زائران و مجاوران در صحن جمهوری اسلامی این بارگاه عزیز برگزار شد.

در این برنامه که میزبان شاعران آیینی قم نیز بود، مداحان و شاعران جان‌سروده‌های خویش را به پیشگاه امام مهربانی پیشکش کرده و مورد تشویق و شور زائدالوصف حاضران و مشتاقان اهل بیت قرار گرفتند.

مجید تال، شاعر جوان و آیینی قم، در این آیین ادبی اشعار زیبایی در وصف اشتیاق زیارت قرائت کرد.

پس از محمدحسین نعیمی با قصیده‌ای غرّا و بلند، حجت‌الاسلام سیدبشیر حسینی از شاعران شهر مقدس قم اشعاری در مدح حضرت معصومه(س) و امام رضا(ع) قرائت کرد. مسعود یوسف‌پور، شاعر آیینی خراسانی، هم اشعار پرشور خود را این‌گونه قرائت کرد:

شب میلاد تو جان معتکف قم شده است
وسط صحن و سرا باز دلم گم شده است
از وجود تو شده خاک قُم این‌قدر عزیز
قم همان قم که نبی گفت به شیطان: برخیز
قم بهشت است، جز این چیست در اطراف حرم
علّت نام‌گذاری «خیابان ارم»
و خدا خواست که قم قبله دل‌ها باشد
حرم تو، حرم حضرت زهرا باشد...

پس از وی، حجت‌الاسلام سید ابوالفضل مبارز نیز به قرائت اشعار ناب ولایی خویش پرداخت. شب شعر «بر آستان کرامت» که به همت اداره پاسخگویی به سؤالات دینی آستان قدس رضوی در حرم مطهر برگزار شده بود، تا پاسی از شب با شور و تشویق حاضران در صحن منور جمهوری حرم مطهر و با مداحی سرایشگران اهل بیت(ع) ادامه یافت.

حجت‌الاسلام والمسلمین مهدی حسن‌زاده، رئیس اداره پاسخگویی به سؤالات دینی آستان قدس رضوی، در حاشیه این مراسم به خبرنگار ما گفت: ۲ شب شعر دیگر نیز در راستای شب‌های شعر بر آستان کرامت ، یک شب شعر در شب بزرگداشت شاهچراغ با حضور شاعرانی از شیراز و در شام میلاد عالم اهل بیت امام مهربانی‌ها حضرت علی‌بن موسی‌الرضا(ع) با حضور شاعران آیینی خراسان در صحن جمهوری برگزار خواهد شد. شایان ذکر است این مراسم که با حضور شاعرانی همچون احمد حیدری، نوید اطاعتی، غلامرضا غلامپور و با اجرای سیدرضا یعقوبی‌آل برگزار شد، شاهد مدیحه‌سرایی مرتضی ایرانمنش، احمد اسماعیل‌نژاد و سیدمحمد نوردی بود.

خبر روز

برگزاری نمایشگاه در شهرهای مختلف کشور

«زیر سایه خورشید» عطر کتاب را در ایران می‌پراکند

فرهنگ: برنامه‌های دهه کرامت به مشهد و قم محدود نمی‌شود. همان‌طور که امام رضا(ع) نور چشم و امید دل همه ایرانیان است، جشن‌های مردمی و رسمی این دهه نیز در سراسر کشور و با عنوان «زیر سایه خورشید» برگزار می‌شود. یکی از نکته‌های قابل توجه در برگزاری جشن‌های مردمی «زیر سایه خورشید» این است که همزمان با اجرای سراسری آن، هدف‌گذاری‌های فرهنگی و اجتماعی نیز برای آن پیش‌بینی شده که یکی از آن‌ها گسترش فرهنگ کتابخوانی است. در همین راستا انتشارات «به‌نشر» وابسته به آستان قدس رضوی در تدارک برگزاری نمایشگاه‌های کتاب و محصولات فرهنگی در سراسر کشور است. حسین سعیدی، مدیرعامل «به‌نشر»، با اشاره به اعزام کاروان‌های «زیر سایه خورشید» برای برگزاری جشن‌های مردمی سالروز میلاد امام رضا(ع)، اظهار کرد: همراه با این کاروان‌ها، نمایشگاه کتاب و محصولات فرهنگی «به‌نشر» نیز به‌صورت سیار در برخی شهرهای کشور برگزار می‌شود.

وی اهداف اجرای این طرح را گسترش کتابخوانی، ترویج فرهنگ رضوی و دسترسی مردم به کتاب‌ها و محصولات فرهنگی «به‌نشر» دانست و گفت: تاکنون برگزاری این نمایشگاه‌ها در شهرهای تبریز، شهرکرد، طبس، همدان، تربت حیدریه، گلبهار، چناران و بجنورد قطعی شده و برگزاری این نمایشگاه‌ها در برخی دیگر از شهرهای کشور نیز در حال پیگیری است. انتشارات آستان قدس رضوی آمادگی دارد این نمایشگاه‌ها را در سایر شهرهایی که کاروان‌های «زیر سایه خورشید» به آن‌ها اعزام می‌شود، برگزار نماید.

کاروان‌های «زیر سایه خورشید» با هدف برگزاری جشن‌های دهه کرامت از ۲۲ تیرماه به ۷۰۰ نقطه از ایران و ۱۵۰ نقطه از ۳۶ کشور اعزام شده‌اند. این کاروان‌ها ۷ هزار برنامه فرهنگی را در قالب ۴۰ عنوان در داخل و خارج از کشور با همکاری تشکل‌های مردمی و به میزبانی مردم هر منطقه برگزار می‌کنند.

کوتاه و خواندنی

باغ کتاب به هویت‌بخشی فرهنگی تهران کمک می کند

ایرنا: وزیر فرهنگ و ارشاد اسلامی گفت: فضای فرهنگی باغ کتاب به هویت فرهنگی شهر بزرگ تهران که در معرض تهدیدات بسیاری است، هویت می‌دهد. سیدرضا صالحی امیری در بازدید از باغ کتاب افزود: فقدان الگوی مصرف درست در حوزه فرهنگی، مسئله اصلی حوزه فرهنگ و کتابخوانی کشور است. تاکنون نظام جامع مصرف فرهنگی در کشور تعریف نشده و باید به این نکته توجه داشت. صالحی امیری افزود: دبیرخانه شورای فرهنگ عمومی می‌تواند به یک نهاد ملی و فرابخشی تبدیل شود و بر فرهنگ جامعه تأثیرگذار باشد.

خرید کتاب در حد مطلوب نیست

مهر: مصطفی رحماندوست گفت: خرید کتاب توسط والدین برای بچه‌ها قابل قدردانی است اما این امر در حد مطلوب نیست. اگر در ادبیات کودک و نوجوان آسیب وجود دارد، به دلیل پایین‌بودن سطح مطالعه است. اینکه والدین حاضر هستند برای پوشاک هزینه‌های زیادی پرداخت کنند اما برای کتاب نه، یک مشکل فرهنگی را نشان می‌دهد و نه اقتصادی را. والدین قدرت انتخاب کتاب مناسب برای فرزندان خود را ندارند و بچه‌ها نیز به رنگ و ظاهر کتاب توجه می‌کنند. بنابراین کتاب برای بچه‌ها می‌خوانیم اما کودک علاقه‌مند به کتاب نمی‌شود.

خبرهای ولایتی درباره اعضای هیئت‌مؤسس دانشگاه آزاد

تسنیم: رئیس هیئت‌مؤسس و هیئت‌امنای دانشگاه آزاد گفت: آقای ناطق نوری از عضویت در هیئت‌مؤسس این دانشگاه استعفا داده اما هنوز استعفای ایشان پذیرفته نشده است. علی‌اکبر ولایتی افزود: از آقای ناطق نوری خواهش می‌کنیم استعفای خود را پس بگیرند زیرا حضورشان در دانشگاه آزاد مغتنم است. باز هم از ایشان حضوراً درخواست خواهیم کرد که استعفای خود را پس بگیرند. او درباره استعفای سیدحسن خمینی از عضویت در هیئت‌مؤسس و هیئت‌امنای دانشگاه آزاد نیز گفت: ایشان استعفا نداده‌اند.

آگهی موضوع ماده۳قانون وماده۱۳آئین نامه قانون تعیین تکلیف وضعیت ثبتی اراضی و ساختمانهای فاقدسندرسمی

املاک واقع در بخش ۶ یزد - نفت و توابع

۱۸۰۶و۱۸۰۷-اصلی-آقای غلامرضا فخارحسینی ششدانگ خانه باغ بطورمفروزقسمتی ازپلاک ثبتی برابربه مساحت ۴۲۰۰ مترمربع برابرای شماره ۱۳۹۶۶۰۳۲۱۰۰۶۰۰۰۷۳۸مورخ۰۴/۰۸/ ۱۳۹۶واقع درنفت برابرمالکیت رسمی مشاعی متقاضی

۳۱۱۲-اصلی-آقای عباسعلی دهقانی تفتی ششدانگ مغازه و انباری بطورمفروزقسمتی ازپلاک ثبتی برابربه مساحت ۴۱/۴۰ مترمربع برابرای شماره ۱۳۹۶۶۰۳۲۱۰۰۶۰۰۰۷۰۲مورخ۱/۰۳/۳۱ ۳۹۶واقع درنفت برابرمالکیت مشاعی و موروثی ازفمرفلاح مالک رسمی

۳۹۴۱-اصلی-خانم رباب کاوه تفتی ششدانگ خانه نیمه ساز بطورمفروزقسمتی ازپلاک ثبتی برابربه مساحت ۱۷۰/۶۰ مترمربع برابرای شماره ۱۳۹۶۶۰۳۲۱۰۰۶۰۰۰۶۸۷مورخ۱۳۹/۰۳/۲۸ ۶واقع درنفت خریداری عادی ازمحمدرضاگندمی مالک رسمی

۴۱۴فرعی۴۹۳۲-اصلی-خانم فاطمه فیاض ششدانگ زمین محصورمشتمل برساختمان بطورمفروزقسمتی ازپلاک ثبتی برابربه مساحت ۱۵۰۷/۲۰مترمربع برابرای شماره۱۳۹۶۶۰۳۲۱ ۰۰۶۰۰۰۸۷۵مورخ۱۳۹۶/۰۴/۲۴واقع در تفت برابر مالکیت رسمی مشاعی متقاضی

۱۲۸فرعی۴۹۳۳-اصلی-خانم ادخت بختیارمیارکه ششدانگ زمین مزروعی پلاک ثبتی برابربه مساحت۳۹۹۷مترمربع برابرای شماره ۱۳۹۶۶۰۳۲۱۰۰۶۰۰۰۸۶۳ مورخ۱۳۹۶/۰۴/۲۱واقع درمبارکه تفت خریداری عادی مع الواسطه ازارد شیرپرتوئی مالک رسمی

۹۴۳فرعی۴۹۳۵-اصلی-آقای وحیدزارعین ششدانگ خانه بطورمفروزقسمتی ازپلاک ثبتی برابربه مساحت ۲۵۳/۳۰مترمربع برابرای شماره ۱۳۹۶۶۰۳۲۱۰۰۶۰۰۰۶۷۹مورخ۱۳۹۶/۰۳/۲۵واقع درتفت خریداری عادی مع الواسطه ازغلامرضاکامیارمقدم مالک رسمی

املاک واقع در بخش۷یزد - طرزجان و توابع

۲۴۰-اصلی-آقای حسین دهقان طرزجانی ششدانگ خانه باغچه بطورمفروزقسمتی ازپلاک برابربه مساحت۲۷۴/۵۰مترمربع برابرای شماره ۱۳۹۶۶۰۳۲۱۰۰۶۰۰۰۶۷۵مورخ۱۳۹۶/۰۳/۲۵واقع درطرزجان برابرمالکیت رسمی مشاعی متقاضی

۱۷۷۲-اصلی-آقای سیدحسین میراب زاده طرزجانی ششدانگ خانه باغچه بطورمفروزقسمتی ازپلاک برابربه مساحت۶۳/۰۶مترمربع برابرای شماره ۱۳۹۶۶۰۳۲۱۰۰۶۰۰۰۷۲۹مورخ۰۴/۰۴/ ۱۳۹۶واقع درطرزجان برابرمالکیت رسمی مشاعی متقاضی

املاک واقع در بخش۱۲یزد - ده بالا و توابع

۱۳۰۳-اصلی-آقای محمدعلی کاشانیان زاده ششدانگ خانه پلاک ثبتی برابربه مساحت۲۲/۱۵مترمربع برابرای شماره ۱۳۹۶۶۰۳۲۱۰۰۶۰۰۰۶۴۸ مورخ۱۳۹۶/۰۳/۱۱واقعدرده بالاخریداری عادی مع الواسطه از حسین ابراهیمی زاده هدش مالک رسمی

۲۴۷۹-اصلی-آقای علی محمد دانافرسه دانگ مشاع ازششدانگ خانه بطورمفروزقسمتی ازپلاک ثبتی برابربه مساحت ششدانگ۸۵۲/۵۰مترمربع برابرای شماره ۱۳۹۶۶۰۳۲۱۰۰۶۰۰۰۶۹۲مورخ ۱۳۹۶/۰۳/۳۰واقعدرده بالا طبق مالکیت رسمی مشاعی متقاضی و خریداری عادی

۲۴۷۹-اصلی-آقای مهدی دانافرسه دانگ مشاع ازششدانگ خانه بطورمفروزقسمتی ازپلاک ثبتی برابربه مساحت ششدانگ۸۵۲/۵۰مترمربع برابرای شماره ۱۳۹۶۶۰۳۲۱۰۰۶۰۰۰۶۹۶مورخ۰/۳۰/ ۱۳۹۶/۳واقعدرده بالا طبق مالکیت رسمی مشاعی متقاضی و خریداری عادی

۳۵۳۷-اصلی-آقای جمشیدهرمزدیاری ششدانگ زمین محصورمشجر پلاک ثبتی برابربه مساحت۱۶۰۲مترمربع برابرای شماره۱۳۹۶۶۰۳۲۱۰۰۶۰۰۰۸۳۸مورخ ۱۳۹۶/۰۴/۱۴واقعدرده بالا خریداری عادی مع الواسطه ازفریدون زرتشتی هرمزدیاری مالک رسمی

املاک واقع در بخش۱۴یزد -نصرآباد و توابع

۱۱فرعی۴-اصلی-آقای علی فاتحی فیض آبادششدانگ خانه بطورمفروزقسمتی ازپلاک برابربه مساحت۱۵۵/۲۰مترمربع برابرای شماره ۱۳۹۶۶۰۳۲۱۰۰۶۰۰۰۸۵۱ مورخ۱۳۹۶/۰۴/۱۸واقع درفیض آبادبرابر مالکیت رسمی مشاعی متقاضی

املاک واقع در بخش۱۶یزد -سانیج و توابع

۱۹۰فرعی۲۱-اصلی-آقای سیدجعفرمنتظری سانیجی ۴۶۵سهم مشاع از ۲۹۵۹/۵۰سهم ششدانگ زمین مشجرپلاک برابربه مساحت ششدانگ- ۲۹۵۹/۵۰مترمربع برابرای شماره۱۳۹۶۶۰۳۲۱۰۰ ۶۰۰۰۷۴۶مورخ۱۳۹۶/۰۴/۱۰واقع درسانیج خریداری عادی مع الواسطه ازعلی اصغرفاتحی مالک رسمی

۵۷۸فرعی۵۹-اصلی-آقای علیرضا باغبانی ششدانگ زمین محصورمشجرپلاک برابربه مساحت۷۳۶/۵۰مترمربع برابرای شماره ۱۳۹۶۶۰۳۲۱۰۰۶۰۰۰۷۶۷مورخ ۱۳۹۶/۰۴/۱۰واقع درباغشاه سانیج خریداری عادی ازیحیی باغشاهی وغلامرضاعابدینی و محمودورضاباغبانی مالک رسمی

۴۳۸فرعی۷۲-اصلی-آقای محمد دره شیری ششدانگ زمین مشجرپلاک ثبتی برابربه مساحت۲۱۶۲/۱۲مترمربع برابرای شماره۱۳۹۶۶۰۳۲۱۰۰۶۰۰۰۷۴۲ مورخ ۱۳۹۶/۰۴/۱۰واقع دردره شیرسانیج خریداری عادی مع الواسطه ازعلی دره شیری و اکبراحمدی و حسین میرعلی مالک رسمی

۳فرعی۸۰-اصلی-آقای سیدعلی محمد دشتکی ششدانگ خانه بطورمفروزقسمتی ازپلاک ثبتی برابربه مساحت۲۱۰مترمربع برابرای شماره ۱۳۹۶۶۰۳۲۱۰۰۶۰۰۰۸۲۲ مورخ ۱۳۹۶/۰۴/۱۱واقع دردشتک سفلی سانیج موروثی وخریداری عادی از وراث سیدعلی اکبردشتکی مالک رسمی

۱۶و۱۷و۱۸و۱۹و۲۰فرعی۸۰-اصلی-آقای محمدخلیلی پیشکوهی ششدانگ خانه قوقانی و تحتانی پلاکهای برابربه مساحت۱۵۲مترمربع برابرای شماره ۱۳۹۶۶۰۳۲۱۰۰۶۰۰۰۷۲۱مورخ۱/۰۴/۰۳ ۳۹۶واقع درسانیج خریداری عادی مع الواسطه ازخدیجه وعلی وزهراومحمدخلیلی وقمراحمدی مالکان رسمی

لذابه منظوراطلاع عموم دردونوبت به فاصله ۱۵روز آگهی می شوددرصورتیکه اشخاص نسبت به صدورسندمالکیت متقاضی اعتراضی داشته باشند،می توانند از تاریخ انتشار اولین آگهی به مدت دوماه اعتراض خودرابه این اداره تسلیم وپس از اخذ رسید،ظرف مدت یکماه ازتاریخ تسلیم اعتراض،دادخواست خودرابه مرجع قضائی تقدیم نمایند.

بدیهی است درصورت انقضای مدت مذکوروعدم وصول اعتراض طبق مقررات سندمالکیت صادرخواهدشد.۹۶۰۷۳۱۵

تاریخ انتشار نوبت اول : چهارشنبه ۱۳۹۶/ ۰۵/۰۴

تاریخ انتشار نوبت دوم : پنجشنبه ۱۳۹۶/۰۵/۱۹

رییس ثبت اسناد و املاک شهرستان تفت- ابوالفضل لایق نژاد

شماره آگهی: ۱۳۹۶۰۳۹۲۱۶۵۸۰۰۰۰۰۳

تاریخ آگهی: ۱۳۹۶/۰۵/۰۲

شماره پرونده: ۱۳۹۵۰۴۰۲۱۰۳۵۰۰۱۰۵۹

آگهی مزایده اموال غیر منقول (اسناد ذمه)

آگهی مزایده اموال غیر منقول (اسناد ذمه) موضوع کلاسه ۹۵۰۰۰۴۰

بانک صادرات یزد باستناد قرارداد فروش اقساطی شماره ۳۴۲۹/۸۲۰۰۰۴۵ مورخ ۱۳۸۳/۰۵/۱۲ علیه شرکت رواسی یزد (سهامی خاص) به شماره ثبت ۲۱۰۰ ثبت شرکتهای یزد طبق تقاضا نامه صدور اجرائیه مقیم یزد تفت شهرک سفیدکوه مبادرت به صدور اجرائیه نموده که پس از تشکیل پرونده به کلاسه ۹۵۰۰۰۴۰ اجرائیه در تاریخ ۱۳۹۵/۱۰/۰۶ از طریق نشر آگهی به مدیون ابلاغ گردیده و پس ازجری تشریفات قانونی، مورد بازداشت که عبارت است از ماراد اول ششدانگ پلاک ۴۱ فرعی از ۵۱۵۷- اصلی واقع در تفت بخش ۶ یزد که در صفحه ۳۲ دفتر ۹۷ ذیل ۵۱۵۹ بنام شرکت مذکور سابقه ثبت دارد با حدود و مشخصات:

شمالا: به طول ۱۱۰ متر دیواری است به باقی مانده اراضی ملی ۵۱۵۷ دولت

شرقا: به طول ۱۲۰ متر درب و دیواری است به خیابان ۳۰ متری احداثی

جنوبا: به طول ۱۱۰ متر دیواری است به باقی مانده اراضی مرتعی ۵۱۵۷

غربا: به طول ۱۲۰ متر دیواری است به باقی مانده اخیرالذکر، با حق عبور از باقی مانده اراضی ملی ۵۱۵۷-اصلی دولت

حقوق ارتفاقی ندارد، اصل پلاک بموجب سند رهنی ۲۵۸۶۱۴ مورخ ۱۳۸۲/۰۱/۱۴ دفتر خانه اسناد رسمی ۲۵ یزد در رهن بانک صادرات شعبه یزد قرار گرفته که پس از طی مراحل اجرایی و مزایده پلاک ۱۸/۶۲۳ سهم از ۷۲ سهم شش دانگ پلاک مذکور بنام بانک بستانکار سند انتقال اجرایی تنظیم و به دفتر خانه ارسال شده است ملک به صورت کارگاه تولیدی سنگ دارای یک سوله بزرگ با حصار کشی آجری و داخل آن ساختمان دفتری در دو طبقه و دارای ساختمان اداری و نگهبانی و حوضچه های رسوب گیر در مجاور سالن و حصار کشی آجری با امتیاز آب و برق و تحت تصرف مالک می باشد. به نشانی تفت شهرک سفید کوه به مساحت شش دانگ ۱۳۲۰۰ متر مربع می باشد.

که به موجب ارزیابی توسط کارشناس رسمی دادگستری ششدانگ به مبلغ ۱۰۶۹۵۶۷۰۰۰۰ ریال ارزیابی گردیده است. و در روز چهارشنبه مورخ ۱۳۹۶/۰۶/۰۱ از ساعت ۹ صبح الی ۱۲ به قیمت پایه در قبال کلیه طلب، خسارات متعلقه، هزینه اجرائی و حق مزایده در محل اجرای ثبت تفت به مزایده گذاشته می شود و به بالاترین قیمت پیشنهادی نقدا فروخته خواهد شد ضمنا هرگونه بدهی مربوط به آب، برق و گاز و تلفن اعم از حق انشعاب و یا حق اشتراک و مصرف و نیز بدهی مالیاتی و عوارض شهرداری و غیره تا تاریخ مزایده به عهده برنده مزایده خواهد بود و تنظیم سند انتقال اجرائی موکول به ارائه مفاصا حساب های مذکور خواهد بود.۹۶۰۷۳۱۷

تاریخ انتشار: چهارشنبه ۱۳۹۶/۰۵/۰۴

رئیس ثبت تفت

ابوالفضل لایق نژاد

شماره نامه :۹۶۱۰۱۰۵۶۳۳۷۰۱۹۱۹ شماره پرونده : ۹۴۰۹۹۸۵۶۳۵۱۰۰۲۸۶

شماره بایگانی شعبه : ۹۶۰۳۹۲ تنظیم : ۱۳۹۶/۰۵/۰۳

آگهی ابلاغ وقت رسیدگی

به تجویز ماده ۳۹۴ قانون آیین دادرسی کیفری به آقای قاسم بابائی سنگ لجی فرزند یار محمد که متهم است به ارتکاب بزه تحصیل مال نامشروع به مبلغ ششصد میلیون ریال موضوع شکایت آقای مراد جهانشاهی فرزند غلامحسین ابلاغ می گردد وقت رسیدگی د ر پرونده کلاسه ۹۶۰۳۹۲ شعبه ۱۰۱ دادگاه کیفری دو قاین برای روز ۱۳۹۶/۶/۱۵ ساعت ۱۰ صبح تعیین گردیده است تا در وقت مقرر فوق جهت دفاع از خود در این دادگاه حاضر شود. این آگهی در اجرای ماده فوق یک نوبت در یکی از رونامه های کثیر الانتشار درج می شود نتیجه عدم حضور اتخاذ تصمیم مقتضی خواهد بود .۹۶۰۷۲۳۳

مدیر دفتر شعبه ۱۰۱ دادگاه کیفری ۲ قاین

علی رضا مسلمان زاده

قدس از برگزاری جشنواره سرود رضوی گزارش می‌دهد

تأکید رهبر انقلاب جانی تازه در کالبد سرود دمیده است

هنر / صباکریمی | پانزدهمین جشنواره بین‌المللی امام رضا(ع) در رشته‌های مختلف هنری و فرهنگی برگزار شده است. بر همین اساس با ۲ تن از داوران بخش سرود درباره ویژگی‌های این بخش و آثار برگزیده به گفت‌وگو نشستیم که مشروح آن را در ادامه می‌خوانید.

آذر مشهدی، از داوران بخش سرود این دوره از جشنواره، در ابتدای سخنان خود می‌گوید: جشنواره رضوی امسال پانزدهمین دوره خود را پشت سر گذاشت و در بخش هنری با ۲ رشته سرود و پویانمایی فعالیت داشت. در بخش سرود معیارهایی که ما به استان‌ها اعلام کردیم، بدین صورت بود که می‌بایست اشعاری را انتخاب کنند که متناسب با سیره رضوی و در ارتباط مستقیم با امام رضا(ع) سروده شده باشد. در این مسابقه ۵ هزار و ۸۴۵ نفر شرکت کردند و ۴۵۷ اثر از مراکز فرهنگی و هنری کانون سراسر کشور ارسال شد که از این تعداد، ۸۶ اثر به دبیرخانه کشوری جشنواره رضوی فرستاده شد و از این شمار، ۹ اثر به عنوان برگزیده و ۵ اثر شایسته تقدیر شناخته شد.

معیارهای انتخاب آثار

وی در ادامه می‌افزاید: معیارهای انتخاب شامل مضمون، محتوا و پیام سرود بود. دوم اینکه شعر و آهنگی که برای سرود انتخاب شده است، متناسب با گروه سنی بچه‌ها باشد و خلاقیت در طراحی، نوع پوشش و رنگ لباس گروه‌ها هم جزو معیارهای انتخابی ما بود. فراخوان اول برای مراکز کانون ارسال شد. ضمن اینکه خود استان‌ها می‌توانستند فراخوان را به مدارس هم ارسال کنند و ما از مدارس هم گروه‌های شرکت‌کننده داشتیم که آثار خود را ارسال کرده بودند و حتی جزء گروه‌های برگزیده هم شدند. شرکت‌کننده‌های واجد شرایط گروه سنی کودک و نوجوان را در برمی‌گرفت و در ۳ گروه سنی ۶ تا ۱۰ سال، ۱۱ تا ۱۳ سال و ۱۴ تا ۱۸ سال برگزار شد و تعداد اعضای گروه حداکثر تا ۲۰ نفر پیش‌بینی شده بود. داور بخش سرود پانزدهمین جشنواره رضوی با اشاره به استقبال کودکان و نوجوانان از بخش سرود، تأکید می‌کند: با توجه به اینکه در بسیاری از مراکز استان‌ها سرود جزو برنامه‌های معمول این مراکز است، سرودهای خوب و باکیفیت به دست ما رسید اما به دلیل اینکه بحث صدابرداری و ویژگی‌های ساختاری و فنی سرود هم مطرح بود تا به بخش مسابقه و داوری راه پیدا کنند، برخی استان‌های محروم که فاقد این امکانات فنی بودند، آثار ضعیف‌تری را ارائه و ارسال کردند. ولی به‌طور کلی استقبال استان‌ها بسیار خوب بود و از تمام استان‌ها در این بخش شرکت کرده بودند.

مشهدی تصریح می‌کند: نکته دیگر اینکه شرکت‌کنندگان در ارسال آثار و ما هم در بخش داوری و انتخاب آثار با محدودیت انتخاب آثار از یک استان روبه‌رو نبودیم. ولی سعی هیئت داوری بر این بود که پراکندگی استان‌ها رعایت شود و به‌طور مثال استانی که ۵ کار برای ما ارسال کرده، همه آثارش جزء برگزیده‌ها نباشد و یک استان دیگر هیچ برگزیده‌ای نداشته باشد. بر این اساس استان اصفهان با ۲ اثر و استان‌های زنجان، قزوین، گیلان، خراسان رضوی، مرکزی، خوزستان و هرمزگان هر کدام با یک اثر برگزیده این مسابقه از جشنواره رضوی هستند. گروه‌های دیگری از استان‌های خراسان رضوی با ۲ اثر و یزد و اردبیل و زنجان با یک اثر در این مسابقه شایسته تقدیر شناخته شدند.

وی در ادامه تأکید می‌کند: یکی از معیارهای اصلی در بخش سرود، انتخاب اشعار است.

آنچه می‌خوانید

با توجه به تأکید رهبر معظم انقلاب بر اهمیت سرود، جدیت زیادی در تولید سرود به وجود آمده است. در کیفیت خوب کارها همین نکته بس که بسیاری از این کارها قابلیت تولید در استودیو را دارند

بر همین اساس نیز بچه ها دنبال کتاب‌هایی می‌روند که با مضامین مذهبی و دینی همراه باشد و از طرفی هم میل بیشتری به مطالعه کتاب و اشعار مذهبی پیدا می‌کنند و قاعدتاً این اتفاق آن‌ها را با سیره امام رضا(ع) و پیشینه تاریخی مذهب آشنا می‌کند و خود این مسئله کمک قابل توجهی به شناخت بیشتر کودکان و نوجوانان نسبت به مذهب و ائمه اطهار(ع) و بویژه امام رضا(ع) دارد.

امسال کارها جدی‌تر است

مهدی محمدیان، یکی دیگر از داوران بخش سرود، نیز درباره کیفیت آثار رسیده به جشنواره اظهار می‌کند: به نظر من کیفیت کارها نسبت به دوره‌های پیشین خیلی بالاتر بود. این دوره بعد از چند سال وقفه برگزار شد و امسال کارها خیلی جدی‌تر است و بالطبع نگاه به سرود و موسیقی سرود در مراکز کانون و مراکز فرهنگی هنری خیلی جدی شده است. همان‌طور که می‌دانید، رهبر معظم انقلاب روی سرود تأکید ویژه‌ای داشتند که باید جدی پیگیری شود. با توجه به فرمایشات رهبر معظم انقلاب، این جدیت در سرود به وجود آمده است. در کیفیت خوب کارها همین نکته بس که بسیاری از این کارها قابلیت تولید در استودیو را دارند.

وی در ادامه به استقبال بچه‌ها از شرکت در این فعالیت گروهی اشاره می‌کند و می‌افزاید: نکته حائز اهمیت این بود که بچه‌ها سراغ متن‌های امروزی و معاصر رفتند و متوجه شدند اگر می‌خواهند سرودی درباره زمان حال کار کنند، متن حتماً باید یک زبان امروزی داشته باشد. نکته جالب‌تر اینکه برخی گروه‌ها سعی کرده بودند از گویش، زبان و نشانه‌های محلی و بومی برای متن استفاده کنند و پیوند خوبی میان کلام، موسیقی و لباس وجود داشت. به نظر می‌رسد مهم‌ترین تحول در سرود این دوره از جشنواره استفاده از زبان امروزی شعر بود که به روزگار ما نزدیک‌تر شده و از آن نگاه کهن فاصله گرفته بود.

نگاهی به جایگاه سرود در بازتاب مفاهیم رضوی

محمدیان در پاسخ به این سؤال که جایگاه سرود در بازتاب مفاهیم رضوی چیست، عنوان می‌کند: به دلیل ویژگی‌هایی که سرود دارد و اینکه به‌شدت گروه‌محور است و با یک کار جمعی روبه‌رو هستیم، به نظرم رسیدن به مفهوم کلیت‌گرایی، جمع‌گرایی و گروه‌محوری در سرود به‌خوبی دیده می‌شود. نکته دیگر اینکه می‌توانیم یک ساختار مذهبی را با شکل و شمایل خوش‌رنگ و لعاب و جذاب به بچه‌ها منتقل کنیم. شاید خیلی از خانواده‌ها بن‌مایه مذهبی قوی نداشته باشند اما به دلیل اینکه با یک کار جمعی روبه‌رو بودند، بچه‌ها را به شرکت در این جشنواره تشویق می‌کردند و در دل یک فعالیت مذهبی شرکت می‌کنند. بنابراین ساختار سرود به دلیل جذابیت‌های منحصربه‌فردی که دارد، همواره در جذب نوجوانان خوب عمل می‌کند و مسیر ما را در پیوستگی با مفاهیم مذهبی به‌طور غیرمستقیم و جذاب هموارتر می‌نماید.

درنگ

تأملاتی درباره نسبت میان تئاتر و دین

نمایش در ایران وامدار مذهب است

هنر / مهدی نصیری | «تئاتر» و «دین» از دیرباز به عنوان ۲ حوزه نزدیک به هم با یکدیگر در ارتباط بوده‌اند. نزدیکی و ارتباط این ۲ حوزه مهم باعث شده است که پیوستگی و تأثیر آن‌ها بر یکدیگر تا به امروز هم به گونه‌ای غیرقابل چشم‌پوشی حفظ شده باشد. در واقع، همواره نقاط اشتراک بسیار زیادی میان نحوه ارتباط و نیاز انسان‌ها با تئاتر از مسیر تفکر دینی وجود داشته است و همین اشتراکات نیز همیشه تئاتر را به دین و اندیشه دینی را به تئاتر نزدیک ساخته است.

نیاز فطری انسان به زندگی معنوی و باورهای دینی نخستین مقدمهٔ شکل‌گیری زبان و ابزارهای ارتباطی تئاتر را با خود به همراه آورده است. «انسان برای تمرکز بر تفکر دینی و بارورساختن اندیشه و باور مذهبی و نیز تحریک ارتباط با جهان فراواقعی همواره به دنبال راه‌هایی بوده است که اندیشه و احساس فرد و جمع را با توجه به آن‌ها برانگیزد. پس نخستین نیرویی که او را به هنر نزدیک می‌کند را می‌بایست در گستره تسلط بر نیروهای فوق دنیوی جست‌وجو کرد». به همین علت انسان دیندار مجموعه شیوه‌ها و ابزارهایی را به کار گرفته است که به‌تدریج مؤلفه‌های ارتباطی و نمایشی را مجموع آورده و به تکامل و شکل‌گیری تئاتر منجر شده است. پس برای نزدیک‌شدن به این ۲ حوزه مهم، قبل از هر چیز باید توجه را بر آیین‌های نمایشی باستانی گذاشت که در تقدیس ریشه‌ها و عناصر ماورایی و دینی برگزار می‌شدند و انواع نظام‌یافته آن به‌تدریج تبدیل به اَشکال آیینی و نمایشی گردیدند.

رابطه تنگاتنگ میان تئاتر و دین را باید به لحاظ اهمیت ابزارها و توانایی‌هایی که دین در اختیار تئاتر قرار می‌دهد و نیز از منظر کارکردهای تأثیرگذاری که تئاتر در خدمت دین می‌گذارد، مورد بررسی قرار داد. اما پیش از این باید دید که این ارتباط چگونه تئاتر و دین را در همسویی با یکدیگر قرار داده است.

تئاتر در مسیر تطور ماهیت خود بسیاری از مؤلفه‌ها و عناصرش را در هر ۲ حوزهٔ ساختار و محتوا دستخوش تغییر دیده است. تفاوت آشکار میان تئاتر کلاسیک و تئاتری که امروزه سال‌هاست مرزهای مدرنیته را هم درنوردیده و از سر گذرانده است، ضرورتِ ناگزیرِ تغییر نگرش نسبت به سبک و محتوای نمایشی را به‌وضوح ثابت می‌کند. اما حتی تحلیل کلی و ارزیابی شتابزدهٔ تاریخ تئاتر نیز می‌تواند به‌درستی تطور ماهیت هنرهای نمایشی بر اساس نگرش‌ها و شرایط زمانه را به ما یادآور شود.

تئاتر در مسیر حرکت به سوی روزگاران معاصر و پس از ریشه‌گرفتن از دین و مذهب، در رابطه با موضوع دین چگونه عمل کرده است؟ شاید برای ورود به مبحث مورد نظرمان یادآوری این گفته بروان بسلی در مجله «دین و تئاتر» مفیدتر باشد که می‌گوید: «اگر چه دنیای امروز با وجود همه مناسبات جهان مدرن به‌ظاهر از تفکر دینی فاصله گرفته است اما در باطن آن و هر جا که معنایی در زندگی بشر وجود دارد، با مقوله مذهب همراه بوده است».

اما اگر خواسته باشیم بحث را به تئاتر ایران و بویژه تئاتر دینی در ایران محدود کنیم، مبحث فوق حتی می‌تواند ساده‌تر از این هم مطرح شود؛ تئاتر ایران که کامل‌ترین نمونه‌های سنتی آن حتی در دوران معاصر نیز با موضوع دین و مذهب درآمیخته و عجین است و بر اساس تفکری کاملاً دینی و معنوی تعریف می‌شود.

تئاتر سنتی ایران شاید بیش از همه انواع دیگرِ نمایشی ریشه در باورهای مذهبی داشته باشد. حتی آنجا که به اقتباس و برداشت از تئاتر غرب روی می‌آورد نیز باورهای خاص دینی را در محتوای آثار دخالت می‌دهد که بخشی از آن بدون شک وابسته به اندیشه وحدانی (در ایران قبل از اسلام و بعد از اسلام) است. به عنوان مثال می‌توان نخستین ترجمه‌ها و اجراهای ایرانی از نمایشنامه‌های شکسپیر را نمونه آورد که تقریباً در تمام آن‌ها خردورزی و تفکر راسیونالیستی غربی با خدامحوری و باورهای دینی جایگزین شده است. از این منظر شاید متفاوت‌ترین برداشت‌ها از تئاتر شکسپیری را بتوان در اجراهای ایرانی سراغ گرفت.

پرده شیشه‌ای

فیلم های دهه کرامت شبکه یک سیما

«هر شب تنهایی» دوباره پخش می‌شود

روابط عمومی شبکه یک: در دهه کرامت ۵ فیلم سینمایی ایرانی به روی آنتن خواهد رفت. فیلم تلویزیونی «ماه‌جبین» اثری معناگرا به کارگردانی روح‌الله حجازی است. موضوع این فیلم در مورد اعتقاد مردم به امامزاده‌ها و نذر و نیاز به درگاه آن‌هاست. «ماه‌جبین» فیلمی ۳ قسمتی است که از ۳ اپیزود مجزا و در عین حال به‌هم‌پیوسته تشکیل شده است. هر یک از قسمت‌ها در حالی که داستان مربوط به خود را دارند، با یک موضوع محوری به قسمت‌های دیگر مربوط می‌شوند. محور اصلی هر ۳ اپیزود، امامزاده‌ای به نام «سید آقا» است. در اپیزود اول فرهاد اصلانی، آتنه فقیه‌نصیری و آفرین عبیسی؛ در اپیزود دوم یونس غزالی، الهام حمیدی، سعید نوراللهی، جواد زیتونی، و مهران بنا؛ و در اپیزود سوم آفرین عبیسی، پرویز آشورنیا، علی بکاییان، آتوسا گودرزی و سیروس همتی به ایفای نقش پرداخته‌اند. «ماه‌جبین» شنبه هفتم مرداد، ساعت ۱ بامداد پخش می‌شود. همچنین فیلم تلویزیونی «خدا جیرجیرک‌ها را دوست دارد» به کارگردانی مجید اسماعیلی، ساعت یک بامداد یکشنبه هشتم مرداد پخش می‌شود. در این فیلم تلویزیونی مهدی مهاجری، سیروس همتی و علیرضا استادی نقش‌آفرینی کرده‌اند. دیگر فیلمی که در این ایام خواهید دید، فیلم سینمایی «هر شب تنهایی» به تهیه‌کنندگی سیدکمال طباطبایی محصول سال ۱۳۸۶ است. کارگردانی این ملودرام اجتماعی را رسول صدرعاملی بر عهده داشته و کامبوزیا پرتوی و رسول صدرعاملی فیلمنامه آن را نگاشته‌اند. لیلا حاتمی، حامد بهداد، مرجان قره‌جه، محسن کریمی و علی بکانیان نیز بازیگران اصلی این فیلم هستند. فیلم تلویزیونی «تابستان عزیز» به کارگردانی امیرشهاب رضویان، سه‌شنبه ۱۰ مرداد از شبکه یک سیما پخش خواهد شد. همچنین فیلم تلویزیونی «بیا از گذشته حرف بزنیم» به کارگردانی و نویسندگی حمید نعمت‌الله، ۱۱ مرداد حوالی ساعت ۱ بامداد پخش می‌شود. در این فیلم ثریا قاسمی، مهین شهابی و پورانداخت مهیمن بازی کرده‌اند.

چهره - خبر

وقتی سرطان فیلم می‌شود!

هنر: تصور عمومی این است که تعداد مبتلایان به سرطان در روستاها کمتر باشد اما با تحقیقات صورت گرفته ، وضعیت سلامت مردم در روستاها بسیار بدتر از شهرهاست. به طور مثال در یک روستای مازندران میزان قابل توجهی مبتلا به این بیماری دارد. محمدحسین جبلی جوان نویسنده و کارگردان فیلم «طعم شور» به تهیه کنندگی روح الله رفیعی در این خصوص دست به ساخت یک فیلم ۴۰دقیقه‌ای زده است که چند روزی است که فیلمبرداری این کار دراستان مازندران آغاز شده است و در تهران ادامه می‌یابد.

افزایش ۳ میلیاردی فروش فیلم‌ها در تیرماه

فارس: رئیس کانون پخش‌کنندگان سینمای ایران گفت: اگرچه در فروش فیلم‌ها در تیرماه نسبت به سال گذشته با افزایش بیش از ۳ میلیاردی مواجه شدیم اما همچنان با کاهش مخاطب روبه‌رو هستیم. علی سرتیپی درباره وضعیت فروش فیلم‌ها در تیرماه گفت: در تیرماه امسال فروش فیلم‌های سینمایی اکران‌شده به مبلغ ۱۶ میلیارد و ۶۰۰ هزار تومان رسید که نسبت به سال گذشته در همین تاریخ با افزایش ۳ میلیارد و ۶۰۰ میلیون تومانی مواجه شد. سال ۹۵ در تیرماه فروش فیلم‌های سینمایی به فروش ۱۳ میلیارد تومان رسیده بود.

٤ هزار نفر برای «ضدگلوله» ثبت‌نام کردند

مهر: تهیه‌کننده مستند مسابقه «ضدگلوله» گفت که حدود ۴ هزار نفر برای آن ثبت‌نام کرده اند و از این تعداد حدود ۱۳۰ نفر در مسابقه شرکت دارند. حسین افشار گفت: مستند مسابقه «ضدگلوله» حدود ۷۰ نفر عوامل تولید شامل تصویربردار، صدابردار و تیم تولید دارد. این کار کمی شلوغ است چون قالب آن واقع‌نماست و باید همان اتفاق را در لحظه ضبط و تصویربرداری کرد. وی ادامه داد: این مستندمسابقه ۲ کارگردان دارد که دستیاران متعددی دارند و آن‌ها باید در لحظه در چند جا حضور داشته باشند و تصمیم‌گیری کنند.

هیات موضوع قانون تعیین تکلیف وضعیت ثبتی اراضی و ساختمانهای فاقد سند رسمی

آگهی موضوع ماده ۳ قانون و ماده ۱۳ آیین نامه قانون تعیین تکلیف وضعیت ثبتی اراضی و ساختمانهای فاقد سند رسمی
برابر رای شماره ۱۳۹۶۶۰۳۰۶۰۲۲۰۰۰۰۲۱ هیات اول/ دوم موضوع قانون تعیین تکلیف وضعیت ثبتی اراضی و ساختمانهای فاقد سند رسمی مستقر در واحد ثبتی حوزه ثبت ملک فریمان تصرفات مالکانه بلامعارض متقاضی آقای مرتضی عقیلی فرزند رحمت بشماره شناسنامه ۰۸۴۰۱۰۱۳۵۱ صادره از فریمان در یک باب خانه به مساحت ۲۳۷متر مربع پلاک فرعی از ۲۳۱ اصلی واقع در بخش ۱۳ خریداری از مالک رسمی اقای علی داد دهقان محرز گردیده است. لذا به منظور اطلاع عموم مراتب در دو نوبت به فاصله ۱۵ روز آگهی می شود در صورتی که اشخاص نسبت به صدور سند مالکیت متقاضی اعتراضی داشته باشند می توانند از تاریخ انتشار اولین آگهی به مدت دو ماه اعتراض خود را به این اداره تسلیم و پس از اخذ رسید، ظرف مدت یک ماه از تاریخ تسلیم اعتراض، دادخواست خود را به مراجع قضایی تقدیم نمایند. بدیهی است در صورت انقضای مدت مذکور و عدم وصول اعتراض طبق مقررات سند مالکیت صادر خواهد شد.۹۶۰۷۲۹۴
تاریخ انتشار نوبت اول:۹۶/۵/۴ تاریخ انتشار نوبت دوم: ۹۶/۵/۱۹
محمدرضا رجایی مقدم رئیس ثبت اسناد و املاک فریمان

هیات موضوع قانون تعیین تکلیف وضعیت ثبتی اراضی و ساختمانهای فاقد سند رسمی

آگهی موضوع ماده ۳ قانون و ماده ۱۳ آیین نامه قانون تعیین تکلیف وضعیت ثبتی اراضی و ساختمانهای فاقد سند رسمی
برابر رای شماره ۱۳۹۶۶۰۳۰۶۰۲۲۰۰۰۰۲۴ هیات اول/ دوم موضوع قانون تعیین تکلیف وضعیت ثبتی اراضی و ساختمانهای فاقد سند رسمی مستقر در واحد ثبتی حوزه ثبت ملک فریمان تصرفات مالکانه بلامعارض متقاضی آقای رمضانعلی رجب زاده قلندرابادی فرزند محمدرضا بشماره شناسنامه ۴۹۸۵۸ صادره از تهران در یک باب خانه به مساحت ۲۹۲.۷۵ متر مربع پلاک فرعی از ۲۳۱ اصلی واقع در بخش ۱۳ خریداری از مالک رسمی اقای حسین داهیده محرز گردیده است. لذا به منظور اطلاع عموم مراتب در دو نوبت به فاصله ۱۵ روز آگهی می شود در صورتی که اشخاص نسبت به صدور سند مالکیت متقاضی اعتراضی داشته باشند می توانند از تاریخ انتشار اولین آگهی به مدت دو ماه اعتراض خود را به این اداره تسلیم و پس از اخذ رسید، ظرف مدت یک ماه از تاریخ تسلیم اعتراض، دادخواست خود را به مراجع قضایی تقدیم نمایند. بدیهی است در صورت انقضای مدت مذکور و عدم وصول اعتراض طبق مقررات سند مالکیت صادر خواهد شد.۹۶۰۷۲۹۶
تاریخ انتشار نوبت اول:۹۶/۵/۴ تاریخ انتشار نوبت دوم: ۹۶/۵/۱۹
محمدرضا رجایی مقدم رئیس ثبت اسناد و املاک فریمان

هیات موضوع قانون تعیین تکلیف وضعیت ثبتی اراضی و ساختمانهای فاقد سند رسمی

آگهی موضوع ماده ۳ قانون و ماده ۱۳ آیین نامه قانون تعیین تکلیف وضعیت ثبتی اراضی و ساختمانهای فاقد سند رسمی
برابر رای شماره ۱۳۹۶۶۰۳۰۶۰۲۲۰۰۰۰۲۲ هیات اول/ دوم موضوع قانون تعیین تکلیف وضعیت ثبتی اراضی و ساختمانهای فاقد سند رسمی مستقر در واحد ثبتی حوزه ثبت ملک فریمان تصرفات مالکانه بلامعارض متقاضی آقای محمد رسول عابدی باقر اباد فرزند حسین بشماره شناسنامه ۵ صادره از فریمان در یک باب خانه به مساحت ۷۷.۳۲ متر مربع پلاک ۳۳۰۹ فرعی از ۲۷۶ اصلی واقع در بخش ۱۳ از محل مالکیت مشاعی متقاضی محرز گردیده است. لذا به منظور اطلاع عموم مراتب در دو نوبت به فاصله ۱۵ روز آگهی می شود در صورتی که اشخاص نسبت به صدور سند مالکیت متقاضی اعتراضی داشته باشند می توانند از تاریخ انتشار اولین آگهی به مدت دو ماه اعتراض خود را به این اداره تسلیم و پس از اخذ رسید، ظرف مدت یک ماه از تاریخ تسلیم اعتراض، دادخواست خود را به مراجع قضایی تقدیم نمایند. بدیهی است در صورت انقضای مدت مذکور و عدم وصول اعتراض طبق مقررات سند مالکیت صادر خواهد شد.۹۶۰۷۲۹۵
تاریخ انتشار نوبت اول:۹۶/۵/۴ تاریخ انتشار نوبت دوم: ۹۶/۵/۱۹
محمدرضا رجایی مقدم رئیس ثبت اسناد و املاک فریمان

هیات موضوع قانون تعیین تکلیف وضعیت ثبتی اراضی و ساختمانهای فاقد سند رسمی

آگهی موضوع ماده ۳ قانون و ماده ۱۳ آیین نامه قانون تعیین تکلیف وضعیت ثبتی اراضی و ساختمانهای فاقد سند رسمی
برابر رای شماره ۱۳۹۵۶۰۳۰۶۰۲۲۰۰۰۹۷۷ هیات اول/ دوم موضوع قانون تعیین تکلیف وضعیت ثبتی اراضی و ساختمانهای فاقد سند رسمی مستقر در واحد ثبتی حوزه ثبت ملک فریمان تصرفات مالکانه بلامعارض متقاضی آقای محمد رسول عابدی باقر اباد فرزند حسین بشماره شناسنامه ۵ صادره از فریمان در یک باب خانه به مساحت ۷۷.۳۲ متر مربع پلاک ۳۳۰۹ فرعی از ۲۷۶ اصلی واقع در بخش ۱۳ از محل مالکیت مشاعی متقاضی محرز گردیده است. لذا به منظور اطلاع عموم مراتب در دو نوبت به فاصله ۱۵ روز آگهی می شود در صورتی که اشخاص نسبت به صدور سند مالکیت متقاضی اعتراضی داشته باشند می توانند از تاریخ انتشار اولین آگهی به مدت دو ماه اعتراض خود را به این اداره تسلیم و پس از اخذ رسید، ظرف مدت یک ماه از تاریخ تسلیم اعتراض، دادخواست خود را به مراجع قضایی تقدیم نمایند. بدیهی است در صورت انقضای مدت مذکور و عدم وصول اعتراض طبق مقررات سند مالکیت صادر خواهد شد.۹۶۰۷۲۹۶
تاریخ انتشار نوبت اول:۹۶/۵/۴ تاریخ انتشار نوبت دوم: ۹۶/۵/۱۹
محمدرضا رجایی مقدم رئیس ثبت اسناد و املاک فریمان

هیات موضوع قانون تعیین تکلیف وضعیت ثبتی اراضی و ساختمانهای فاقد سند رسمی

آگهی موضوع ماده ۳ قانون و ماده ۱۳ آیین نامه قانون تعیین تکلیف وضعیت ثبتی اراضی و ساختمانهای فاقد سند رسمی
برابر رای شماره ۱۳۹۵۶۰۳۰۶۰۲۲۰۰۰۹۸۳ هیات اول/ دوم موضوع قانون تعیین تکلیف وضعیت ثبتی اراضی و ساختمانهای فاقد سند رسمی مستقر در واحد ثبتی حوزه ثبت ملک فریمان تصرفات مالکانه بلامعارض متقاضی آقای محمد رسول عابدی باقر اباد فرزند حسین بشماره شناسنامه ۵ صادره از فریمان در یک دربند مغازه به مساحت ۳۲.۷۵ متر مربع پلاک ۳۳۰۹ فرعی از ۲۷۶ اصلی واقع در بخش ۱۳ از محل مالکیت مشاعی متقاضی محرز گردیده است. لذا به منظور اطلاع عموم مراتب در دو نوبت به فاصله ۱۵ روز آگهی می شود در صورتی که اشخاص نسبت به صدور سند مالکیت متقاضی اعتراضی داشته باشند می توانند از تاریخ انتشار اولین آگهی به مدت دو ماه اعتراض خود را به این اداره تسلیم و پس از اخذ رسید، ظرف مدت یک ماه از تاریخ تسلیم اعتراض، دادخواست خود را به مراجع قضایی تقدیم نمایند. بدیهی است در صورت انقضای مدت مذکور و عدم وصول اعتراض طبق مقررات سند مالکیت صادر خواهد شد.۹۶۰۷۲۹۷
تاریخ انتشار نوبت اول:۹۶/۵/۴ تاریخ انتشار نوبت دوم: ۹۶/۵/۱۹
محمدرضا رجایی مقدم رئیس ثبت اسناد و املاک فریمان

اداره کل ثبت اسناد واملاک خراسان جنوبی
اداره ثبت اسناد و املاک حوزه ثبت ملک بیرجند

هیات موضوع قانون تکلیف وضعیت ثبتی اراضی وساختمانهای فاقد سند رسمی

آگهی موضوع ماده ۳ قانون و ماده ۱۳ آئین نامه قانون تعیین تکلیف وضعیت ثبتی واراضی و ساختمانهای فاقد سند رسمی برابر رای شماره ۱۳۹۶۶۰۳۰۸۰۰۱۰۰۱۳۳۳-۱۳۹۶/۰۴/۳۱ هیات اول/ دوم موضوع قانون تعیین تکلیف وضعیت ثبتی اراضی وساختمانهای فاقد سند رسمی مستقر در واحد ثبتی حوزه ثبت ملک بیرجند تصرفات مالکانه بلامعارض متقاضی آقای سید حسین طباطبائی نسب فرزند سید جمال بشماره شناسنامه ۲۰۶ صادره از بیرجند و کد ملی ۵۲۳۹۴۳۷۲۱۱ نسبت به ششدانگ یکباب ساختمان به مساحت ۹۹/۶۰ متر مربع قسمتی از باقیمانده ۱۴۰۲ - اصلی بخش ۲ بیرجند از محل مالکیت محمد علی منصف و غیره محرز گردیده است .
لذا به منظور اطلاع عموم مراتب در دو نوبت به فاصله ۱۵ روز آگهی می شود درصورتی که اشخاص نسبت به صدور سند مالکیت متقاضی اعتراضی داشته باشند می توانند از تاریخ انتشار اولین آگهی به مدت دو ماه اعتراض خود را به این اداره تسلیم و پس از اخذ رسید ، ظرف مدت یک ماه از تاریخ تسلیم اعتراض ، دادخواست خود را به مراجع قضایی تقدیم نمایند. بدیهی است درصورت انقضای مدت مذکور وعدم وصول اعتراض طبق مقررات سند مالکیت صادر خواهد شد.۹۶۰۷۲۹۳
تاریخ انتشار نوبت اول: ۱۳۹۶/۰۵/۴
تاریخ انتشار نوبت دوم : ۱۳۹۶/۰۵/۱۹
علی فضلی
رئیس ثبت اسناد و املاک بیرجند

اداره کل ثبت اسناد واملاک خراسان جنوبی
اداره ثبت اسناد و املاک حوزه ثبت ملک بیرجند

هیات موضوع قانون تکلیف وضعیت ثبتی اراضی وساختمانهای فاقد سند رسمی

آگهی موضوع ماده ۳ قانون و ماده ۱۳ آئین نامه قانون تعیین تکلیف وضعیت ثبتی واراضی و ساختمانهای فاقد سند رسمی برابر رای شماره ۱۳۹۶۶۰۳۰۸۰۰۱۰۰۱۳۱۸-۱۳۹۶/۰۴/۳۱ هیات اول/ دوم موضوع قانون تعیین تکلیف وضعیت ثبتی اراضی وساختمانهای فاقد سند رسمی مستقر در واحد ثبتی حوزه ثبت ملک بیرجند تصرفات مالکانه بلامعارض متقاضی آقای حسن علی آبادی فرزند عباس بشماره شناسنامه ۳ صادره از بیرجند و کد ملی ۰۶۵۲۳۷۰۹۷۷ نسبت به ششدانگ یکباب ساختمان به مساحت ۱۱۶/۲۰ متر مربع قسمتی از پلاک ۴۷۴۸ فرعی از یکفرعی از ۱۴۰۲- اصلی بخش ۲ بیرجند از محل مالکیت مشاعی متقاضی محرز گردیده است .
لذا به منظور اطلاع عموم مراتب در دو نوبت به فاصله ۱۵ روز آگهی می شود درصورتی که اشخاص نسبت به صدور سند مالکیت متقاضی اعتراضی داشته باشند می توانند از تاریخ انتشار اولین آگهی به مدت دو ماه اعتراض خود را به این اداره تسلیم و پس از اخذ رسید ، ظرف مدت یک ماه از تاریخ تسلیم اعتراض ، دادخواست خود را به مراجع قضایی تقدیم نمایند. بدیهی است درصورت انقضای مدت مذکور وعدم وصول اعتراض طبق مقررات سند مالکیت صادر خواهد شد.۹۶۰۷۲۹۲
تاریخ انتشار نوبت اول: ۱۳۹۶/۰۵/۴
تاریخ انتشار نوبت دوم : ۱۳۹۶/۰۵/۱۹
علی فضلی -رئیس ثبت اسناد و املاک بیرجند

قدس زندگی
روزنامه صبح ایران
خط قرمز
۱۲ قدس چهارشنبه ۴ مرداد ۱۳۹۶
۲ ذی القعده ۱۴۳۸ | ۲۶ جولای ۲۰۱۷ | سال سی‌ام | شماره ۸۴۵۶

خط گفت وگو

گفت وگوی قدس با سارق ۱۹ساله تهرانی

فقط ۸۰ بار کیف قاپی کردم!

خط قرمز- لیلا طاهری: سارق جوان که با تشکیل باند اقدام به سرقت و زورگیری در محدوده جنوب تهران می‌کرد در عملیات تعقیب و گریز مأموران پلیس شب دوشنبه در شهرک کاروان شناسایی و دستگیر شد. متهم با هویت علی متولد ۱۳۷۸ با ایجاد باند سرقت و زورگیری از زنان و مسافران سرقت می‌کرد. وی در جریان عملیات پلیس آگاهی در مخفیگاهش در شهرک کاروان دستگیر شد. گفت‌وگوی کوتاه خبرنگار ما با این متهم را می‌خوانید:

*** چند سالت است؟**

من بچه‌ام؛ زیاد بزرگ نیستم. فقط قدم بلند است و زود عصبانی می‌شوم برای همین هم به من دعوایی می‌گویند. هر وقت هم طرح برگزار می‌شود سراغ من می‌آیند و من را می‌گیرند.

*** یعنی بی گناه هستی؟**

نه من شرور هستم آن هم فقط به خاطر اینکه جوان هستم و عشق موتور دارم.

*** چرا دستگیر شده‌ای؟**

گفتم که دیشب طرح بود. باز من را گرفتند.

*** سابقه داری؟**

بله سابقه کیف قاپی دارم چون موتورسوار خوبی هستم. کلا موتور خیلی دوست دارم و وقت‌هایی که سوار موتور هستم جزء عمرم محسوب نمی‌شود.

*** چند نفری سرقت می‌رفتید؟**

دو نفر بیشتر نبودیم. من فقط موتورسوار بودم هیچ کاری نکردم.

*** به چند فقره سرقت اعتراف کردی؟**

۸۰ تا را قبول دارم اما الان می‌گویند که ۱۰۰ فقره سرقت کرده‌ام، من ۸۰ تا را قبول دارم بقیه را قبول ندارم.

*** معتاد هستی؟**

بله تفریحی شیشه و حشیش می‌کشم اما معتاد نیستم؛ به خدا تفریحی است!

*** چقدر سواد داری؟**

از اول هم درس خواندن را دوست نداشتم با ضرب و زور خانواده تا اول دبیرستان درس خواندم.

*** کی از زندان آزاد شدی؟**

سه ماه است که بیرونم الان باز باید برم زندان.

*** پشیمان نیستی؟**

فایده‌ای نداره همه از من قطع امید کردند.

عاملان فروش مشروبات مسموم دستگیر شدند

شرنگ مرگ در کام جوانان سیرجانی

خط قرمز - مهدی کاهانی مقدم: در حالی که گفته می‌شود سالانه بیش از ۵ هزار نفر با نوشیدنی الکلی در کشور جان خود را ازدست می‌دهند و میزان مصرف مشروبات الکلی در ایران حتی بیشتر از آمریکا است، خبر تازه‌ای منتشر شد که از مسمومیت بیش از ۱۵۰ نفر و مرگ دست کم پنج نفر از اهالی سیرجان بر اثر مصرف مشروبات الکلی دست ساز حکایت دارد. حادثه تلخی که متأسفانه هرازچندگاهی در نقطه‌ای از کشورمان رخ می‌دهد و اقدامات قضایی و پلیسی نیز تاکنون نتوانسته از این اتفاقات بکاهد. در این میان توزیع گسترده مشروبات الکلی غیراستاندارد به معضل بزرگی در کشور تبدیل شده که با وجود قدمتی چند ده ساله، همچنان سایه مرگ را بر سر مردم و بویژه جوانانی که به هزار و یک دلیل این مشروبات را مصرف می‌کنند، پهن کرده و هشدارهای مسئولان و کارشناسان مربوطه هم کارساز نبوده است.

چندی قبل انتشار خبری درمورد میزان مصرف الکل در ایران از سوی سازمان بهداشت جهانی، جنجال زیادی به پا کرد. براساس این گزارش که مربوط به سال ۹۴ است، ایران به‌لحاظ سرانه مصرف الکل (در سطح ملی)، رتبه ۱۶۶ را داراست؛ اما اگر کسانی را که هرگز مشروب نمی‌خورند از محاسبه کنار بگذاریم، سرانه مصرف الکل در ایران و بین کسانی که مشروب‌خوار هستند، ۲۵ لیتر در سال است (مردان حدود ۲۷ و زنان حدود ۱۸) و به‌این‌ترتیب ایران در مقام ۱۹ جدول قرار می‌گیرد. اما این به‌آن‌معنا نیست که درصد الکل‌خواران ایرانی نسبت به آمریکایی‌ها و روس‌ها بالاتر است یا اینکه مجموع مصرف الکل در ایران بالاتر از این کشورهاست؛ بلکه این آمار فقط مؤید این نکته است که الکل‌خواران ایرانی (که درصد ناچیزی از جمعیت کشور را تشکیل می‌دهند) از همتایان آمریکایی و روس خود، میزان الکل بالاتری مصرف می‌کنند.

بااین‌حال، نکته‌ای که نگران‌کننده به نظر می‌رسد و نگرانی از آن پایه‌های واقعی و علمی دارد، میزان مسمومیت ایرانی‌ها بعد از مصرف مشروبات الکلی بوده و بیشتر از میانگین جهانی است؛ بنا به گزارشی که سه سال پیش سازمان بهداشت جهانی منتشر کرد، هر سال بیشتر از پنج هزار نفر در ایران به همین‌خاطر جان خود را از دست می‌دهند و چند هزار نفر دیگر هم دچار معلولیت‌هایی مانند نابینایی یا نارسایی کلیه می‌شوند. یک کارشناس درمان اعتیاد به الکل بیمارستان طالقانی تهران دراین‌باره می‌گوید: مسئله بسیار مهم، ساقی‌هایی هستند که الکل توزیع می‌کنند؛ واقعیت‌ها نشان می‌دهند در برخی از این الکل‌ها مواد روان‌گردان مانند ترامادول یا دیازپام را حل می‌کنند و با این کار، میزان وابستگی را افزایش می‌دهند. الکل مرگ‌آور است و اضافه‌کردن این مواد خطرناک نیز علاوه‌براینکه باعث تشنج حاد می‌شود، بر مرگ‌آوری الکل می‌افزاید.

نرگس بیرقی اضافه می‌کند: مهم‌ترین مسئله درباره الکل این است که برخی نوجوانان از سنین پایین این ماده را مصرف می‌کنند، درصورتی‌که در بسیاری از کشورهای دنیا به‌هیچ‌وجه اجازه نمی‌دهند افراد زیر ۲۰ سال لب به الکل بزنند. از طرفی هیچ آموزشی برای منع مصرف الکل در کشور وجود ندارد، درحالی‌که سوءمصرف الکل، مسمومیت‌های ناشی از آن و خطرات مرگ‌آور این ماده در بین نوجوانان دیده می‌شود.

***بحران مصرف مشروب در سیرجان**

بنابرخبری که دیروز مخابره شد آمار مراجعان به بیمارستان‌های سیرجان به علت مصرف مشروب الکلی دست ساز مسموم به بیش از ۶۰ نفر رسید. همچنین رئیس کل دادگستری کرمان از رسیدگی خارج از نوبت به پرونده مسمومیت مشروبات الکلی در شهرستان سیرجان خبر داد. وی در تشریح آخرین جزئیات این خبر گفت: تا کنون سه نفر بر اثر مسمومیت مشروبات الکلی جان باخته‌اند.

موحد افزود: در حال حاضر ۴۸ نفر در بیمارستان بستری هستند که حال ۳ نفر از آنان وخیم اعلام شده و ۳۰ نفر در حال دیالیز هستند.

***کوچک‌ترین مسموم**

در همین حال در خبر منتشر شده اخیر، کوچک‌ترین فرد مسموم با الکل اتانول در سیرجان پسر بچه‌ای ۱۶ساله است.

به گفته مدیر مرکز مدیریت حوادث و فوریت‌های پزشکی دانشگاه علوم پزشکی کرمان، همه مسمومین مرد هستند که کوچک‌ترین آن‌ها ۱۶ و بزرگ‌ترین ۴۱ سال دارد.

صابری افزود: آمار فوتی‌های مسمومین با مشروبات الکلی دست ساز در سیرجان به ۵ نفررسیده است.

در همین راستا دادستان عمومی و انقلاب مرکز استان کرمان از دستگیری چهار نفر از متهمان و مظنونان پرونده مسمومیت با مشروبات الکلی در شهرستان سیرجان خبرداد. دادخدا سالاری با اشاره به آخرین وضعیت این پرونده اضافه کرد: تاکنون ۱۵۶ نفر در بیمارستان بستری شده‌اند که ۷۰ نفر از آنان در حال دیالیز هستند و حال سه نفر از این افراد وخیم اعلام شده است و همچنین ۵ نفر براثر مسمومیت فوت کرده‌اند.

بنابر اعلام دادستان کرمان طبق تحقیقات پلیس، یک راننده کامیون دو گالن ۲۰ لیتری مشروب دست ساز از اصفهان تهیه و به سیرجان منتقل و توزیع کرده که موجب این حادثه شده است.

دزدان گاو ۲ مرد را کشتند

خط قرمز: سه مرد که با طمع دستبرد به یک گاوداری در ورامین صاحب گاوداری و کارگرش را به طرز فجیعی کشته بودند در دادگاه کیفری تهران محاکمه می‌شوند.

رسیدگی به این پرونده از دهم مهرماه سال ۹۵ به دنبال تماس یک مرد با پلیس ورامین در دستور کار قرار گرفت. این مرد به پلیس گفت: ما در حاشیه ورامین دامداری داریم. چند روز بود که از گاوداری یکی از اهالی به نام مصطفی سر و صدای گاوها به گوش می‌رسید. چند بار مقابل در گاوداری رفتم تا علت را از مصطفی یا کارگرش به نام حجت بپرسم اما آن‌ها نبودند و در گاوداری بسته بود. من به ماجرا مشکوک شده بودم که آن را به همسایه‌ها گفتم و یکی از اهالی از بالای در وارد گاوداری شد و با صحنه وحشتناکی روبه رو شد.

جنازه‌های مصطفی و حجت در گاوداری رها شده بود. به دنبال اظهارات این مرد پلیس به گاوداری مورد نظر رفت و با جنازه‌های صاحب گاوداری و کارگرش که شواهد نشان می‌داد با ضربه‌های تبر به سر و گردنشان از پا در آمده‌اند روبه رو شد. جنازه‌ها با دستور قضایی به پزشکی قانونی منتقل شد و پلیس به پرس و جو پرداخت. شواهد نشان می‌داد مصطفی از چند روز قبل قرار بود تا تعدادی از گاوهایش را بفروشد از این رو مشتریان مختلف به گاوداری او رفت و آمد داشتند. در حالی که فرضیه جنایت با انگیزه سرقت گاو قوت گرفته بود پلیس به پرس و جو از اهالی منطقه پرداخت. تا اینکه اظهارات یک پسر نوجوان سرنخ اصلی را به پلیس داد. وی گفت: من و دوستانم مقابل در گاوداری فوتبال بازی می‌کردیم که سه مرد با یک پاترول سفید به گاوداری آمدند و یک گاو خریدند. نزدیک عصر بود که آن‌ها را دیدم که در حوالی گاوداری پرسه می‌زدند.

به دنبال ادعای پسر نوجوان پلیس دوربین‌های مداربسته در جاده منتهی به گاوداری را بررسی کرد و پلاک پاترول مورد نظر را به دست آورد. به این ترتیب صاحب خودرو به نام حمید شناسایی شد. وی که سعی داشت با دروغگویی پلیس را گمراه کند به قتل با همدستی دو نفر از دوستانش به نام‌های محمد و غلام اعتراف کرد.

وی گفت: می‌دانستیم که مصطفی قصد دارد همه ۳۵ گاوی را که دارد بفروشد. به همین خاطر عصر همان روز با او قرار گذاشتیم و یکی از گاوهایش را دزدیدیم. عصر بود که من به همراه غلام و محمد بار دیگر به گاوداری رفتیم و منتظر فرصت مناسب شدیم. غلام مقابل در ایستاد و کشیک داد و من و محمد وارد شدیم. می‌خواستیم گاوها را بدزدیم و با یک وانت به تهران ببریم که نگهبان گاوداری متوجه ماجرا شد.

من با تبری که همراه داشتم و محمد با کلنگی که همراه داشت به مصطفی و نگهبان گاوداری حمله کردیم. به دنبال اعتراف‌های این مرد محمد و غلام نیز بازداشت شدند و به همدستی در جنایت اعتراف کردند.

دیدگاه

نقش انتقاد سازنده از پلیس در تحکیم امنیت

***سردار بهمن امیری مقدم فرمانده انتظامی خراسان رضوی:** تعالی و استاندارد سازی رفتار کارکنان،آموزش مهارت‌های حرفه‌ای، ارتقای روحیه ایمانی و تعهد شغلی، استفاده از فناورهای نوین و کارآمدی از اصول اساسی کار پلیس است و پلیس خراسان رضوی گام‌های مؤثری در این رابطه برداشته است. ما از شهروندان به عنوان سرمایه‌های اجتماعی خود انتظار داریم نظرات، پیشنهادات، شکایات و انتقادات سازنده خود را از طریق پل ارتباطی ۱۹۷(دفتر نظارت همگانی پلیس) ارایه دهند تا پیگیری‌های دقیق در بازرسی فرماندهی انتظامی استان به عمل آمده و بازخورد اقدامات انجام شده به فرد تماس گیرنده ارایه شود. با احترام به نظر،خواسته،توقع و انتظارهای مردمی و پیشنهادات زائران و مجاوران بارگاه ملکوتی ثامن الحجج آقا امام رضا(ع) از مردم قانون مدار و قدرشناس می‌خواهیم موارد مدنظر خود را درباره عملکرد،خدمات و طرح‌های انتظامی به سامانه ۱۹۷ارایه دهند. همچنین از همکاری صمیمانه رسانه‌ها و مطبوعات و از اصحاب جراید سپاسگزارم و از خبرنگاران پر تلاش می‌خواهیم در صورت دریافت گزارش‌های مردمی موارد را از طریق مرکز اطلاع رسانی معاونت اجتماعی پلیس نیز پی گیری تا در صورت ضرورت انتشار خواسته‌ها و نظرات مردمی که البته استناد به موارد عینی باشد، اظهار نظر کارشناسی و پاسخ فرماندهان و مسئولان انتظامی برای تنویر افکار عمومی و پیشگیری از هرگونه احساس ناامنی در بین مردم و ایفای رسالت خطیر اطلاع رسانی، شایسته، جامع و امید بخش به شهروندان داشته باشیم.

خط خبر

جعل پروانه کسب برای گرفتن وام

خط قرمز: ۳ مجرم در شهرستان گرمی که با جعل پروانه کسب اقدام به دریافت وام کرده بودند دستگیر شدند.به دنبال دریافت گزارشی مبنی بر اینکه سه نفر با جعل پروانه کسب اقدام به کلاهبرداری و اخذ تسهیلات بانکی در قالب وام خرید کالا کرده‌اند، بررسی موضوع به صورت ویژه در دستور کار مأموران پلیس امنیت عمومی گرمی قرار گرفت. با تحقیقات صورت گرفته و استعلام از اتاق اصناف شهرستان؛ صحت گزارش‌های دریافتی برای پلیس محرز گردیده و با هماهنگی مقام قضایی، در عملیاتی غافلگیرانه هر سه جاعل دستگیر شدند. دستگیر شدگان در بازجویی‌های کارآگاهان پلیس، به جرم ارتکابی خود با هدف رفع نیاز مالی اعتراف کردند. این ۳ مجرم با جعل پنج فقره پروانه کسب اقدام به دریافت ۳۰۰ میلیون ریال تسهیلات بانکی در قالب وام خرید کالا کرده بودند.

کودک پیرانشهری در تنور خانه همسایه سوخت

خط قرمز: امدادگران پیرانشهری جسد یک کودک را در تنور همسایه آنان کشف کردند.
باقـر بهرامـی رئیس مرکـز مدیریت حـوادث و فوریت‌های پزشکی دانشگاه علوم پزشکی آذربایجان غربی گفت: این کودک سه ساله از صبح دوشنبه در روستای آبخورده این شهرستان گم شده بود.
وی اضافه کرد: پس از چند ساعت عملیات جست و جو توسـط مردم و نیروهای امدادی، امدادگران اورژانس جسـد سـوخته این کـودک را از داخل تنور همسـایه بیرون کشیدند و به بیمارستان امام خمینی(ره) پیرانشهر انتقال دادند.
رئیس مرکز مدیریت حوادث و فوریت‌های پزشکی دانشگاه علوم پزشکی آذربایجان غربی از علت فوت و پیدا شدن این کودک سه ساله در داخل تنور اظهار بی اطلاعی کرد.
به گفته عوامل انتظامی، هیچ شائبه‌ای در خصوص کشته شدن این کودک وجود ندارد.

در مشهد رخ داد

کلاهبرداری ۹۳میلیاردی با رهن و اجاره خانه‌های مردم

خط قرمز- بهاره بختیاری: کلاهبـردار ۹۳میلیارد ریالی به نام حسـین که به شیوه مکارانه سر ۴۹۵نفر از شهروندان مشهدی را با رهن و اجاره خانه‌ها کلاه گذاشت و قصد فرار از کشور را داشت با هوشیاری و دقت نظر قاضی بهاری دستگیر و روانه زندان شد.
کلاهبرداری این فرد سودجو از آنجایی شروع شد که با چهره خیرخواهانه به همراه ۸نفر از دار و دسـته‌اش چند مغازه در خیابان خیام و فرامرز عباسی اجاره کرد و با وعده و وعیدهای دروغین با مالکان و مسـتأجرانی که قصد رهن و اجاره خانه داشتند وارد معامله شـده و با نقشه از پیش تعیین شده به مالکان خانه اجاره می‌داد و از مسـتاجرین پول رهن دریافت می‌کرد.
در ادامه برای آگاهی یافتن از اطلاعات پرونده سـراغ قاضی روح الله بهاری، بازپرس شعبه ۲۰۹دادسرای عمومی و انقلاب مشهد رفتیم، او در خصوص نقشه متهم به خبرنگار ما گفت: ماجرای کلاهبرداری این فرد برمی‌گردد به زمانی که اقدام به راه انـدازی چند واحد املاک کـرد و به بهانه رهن و اجاره با مالکان و مستاجران وارد معامله می‌شد.
قاضی بهاری خاطرنشان می‌کند: او پول پیش فروش خانه را از خریداران دریافت می‌کرد و بابت رهن به مالک می‌داد، سپس رقم اقساط را به حسـابش واریز می‌کرد و از این راه توانست ۹۳میلیارد ریال به جیب بزنند.
بازپرس شعبه ۲۰۹دادسرای عمومی و انقلاب مشهد در ادامه افزود: نقشـه او زمانی لو رفت که تعداد زیادی از شـکات به بنگاه‌ها مراجعه کردند و دسـتگاه قضایی وارد میدان شد. در نهایـت طی ۱۰روز، با هماهنگی صورت گرفته، پلیس او را در مخفیگاهش در یکی از روستاهای شمالی دستگیر کرد.
در همین راستا، خبرنگار ما با متهم که برای پاره‌ای توضیحات به دادگاه اعزام شده بود گفت‌وگویی انجام داده که در ادامه می‌خوانید:

***چند ساله هستی؟**
۳۳سال سن دارم.

*** درس خواندی؟**
آره تا دیپلم عمران درس خواندم بعد از آن دیگر خیلی تمایل به تحصیل نداشتم.

***چی شد، به فکر تاسیس بنگاه‌های معاملاتی افتادی و سر شهروندان را کلاه گذاشتی؟ اصلا سرمایه‌ای برای شروع کار کردن داشتی؟**
راستش ۱۰ سـال بود که در کار ساخت و ساز بودم، بعد از اینکه دیدم بازار ساخت و ساز راکد شده است و دیگر از این کار نمی‌تـوان به پول خوبی دسـت یافت به فکر این افتادم تـا بنگاهی راه بیندازم تا از ایـن راه یک لطفی به مالکان و مستاجران کرده باشم و بتوانم درآمد بهتر و بیشتری کسب کنم.

***چطورشد، وارد این گرفتاری شدی؟**
خودم هم باورم نمی‌شـود که تمام نقشـه‌هایم برباد برود، هرکاری می‌کردم حسـاب و کتابم درست از آب در نمی‌آمد، بازار خراب شد و من هم مجبور شدم، فرار کنم.

***چطور می‌خواهی پول شاکیان را برگردانی؟**
تمام دارایی‌ام را به دادگاه معرفی کردم، از اینکه نتوانستم به وعده و وعیدهایم عمل کنم، شرمنده‌ام و قول می‌دهم تا جایی که بتوانم پول شهروندان را پس بدهم.

گفت وگوی قدس با سردسته سارقان خشن

تفریحی زورگیری می‌کردم و تفننی گل می‌زدم

خط قرمز-لیلا طاهری: زورگیران در مخفیگاهشان در فرحزاد شناسایی و دستگیر شدند. تحقیقات برای شناسایی مالباختگان همچنان ادامه دارد.
دستگیری متهمان این باند همزمان با شکایت پیرمرد ۵۸ سـاله در پایگاه دوم پلیس آگاهی در دسـتور کار ماموران قرارگرفت. شـاکی که خودش را تیمسار بازنشسته ارتش معرفـی می‌کرد به مأموران گفت:هر روز برای اسـتفاده از فضای سبز به پارک می‌روم. عصر یکشنبه هفته گذشته بعد از خروج از پارک با همسرم تلفنی صحبت کردم و قرار شد برای خانه خرید انجام بدهم. بعد از بیرون آمدن از سـوپر مارکت در حاشـیه خیابان ایستاده بودم که یک خودروی سـواری ۲۰۶ جلویم ایستاد و سه مرد جوان داخل خودرو بودند. یک قدم به عقب برگشتم تا ماشین سواری حرکت کند اما در کمال ناباوری راننده و شخصی که کنار او نشسته بود با عصبانیت از خودرو پیاده شـدند و در روز روشـن به من حمله کردند. متهمان ابتدا کیسه خریدهایم را به وسط خیابـان پرتاب کردند و بعد هم مـن را کتک زدند. آنقدر وحشت زده شـده بودم که اصلا نمی‌توانستم کاری انجام بدهـم. مرد راننده که یک جوان لاغـر اندام و قد بلند بود چاقوی ضامن دارش را زیر گلویم گذاشت و گفت، کارت عابر بانک و رمزت را بده... اینجا بود که متوجه شدم آن‌ها زورگیر هستند و من را زیر نظر گرفته‌اند، بدون مقاومتی به خواسته آن‌ها تن دادم اما مردان چاقو به دست من را به زیر ۲۰۶ هل دادند و داخل جوی آب انداختند. ده دقیقه بعد از این ماجرا همه موجودی ۲میلیون و ۷۰۰ هزار تومانی کارتم خالی شد.
با ثبت اظهارات شـاکی رسیدگی به این پرونده در اختیار کارآگاهان پایگاه دوم پلیس آگاهی قرار گرفت و سرانجام شب دوشنبه همزمان با اجرای طرح سراسری پلیس آگاهی برای شناسایی و دستگیری متهمان سابقه دار در یک خانه مجـردی در محدوده فرحزاد متهمـان زورگیری با ۲۰۶ شناسایی و دستگیر شدند.
اعضای باند زورگیری ۳ جوان ۲۵ تا ۲۸ ساله‌اند که تا مقطع کاردانی درس خوانده‌اند و با هدایت محمد رضا سناریوی زورگیری‌های خشنشان را در خیابان‌های کم تردد شمال و غرب تهـران اجرا می‌کردند. از محل اختفای متهمان ۴ پلاک خودروی سـرقتی، ۴۰ فقره کارت‌های عابر بانک با هویت‌های متفاوت، ۸ حلقه النگـو و مقدار قابل توجهی وجه نقد و طلا کشـف و ضبط شـد. شناسایی متهمان و مالباختگان در این پرونده همچنان ادامه دارد.
محمد رضا سر دسته باند ۲۵ ساله است و می‌گوید دو روز پیش تولدش بـوده و یکی از آرزوهایش موقع فوت کردن شـمع تولد این بوده که دیگر زورگیری نکند. او می‌گوید دقیقا ۷۲ ساعت است که سالم زندگی می‌کند و قصد دارد سیگار و قلیان را هم کنار بگذارد. گفت و گوی خبرنگار ما با سر دسته باند زورگیران خشن را درادامه می‌خوانید.

*** چرا زورگیری می‌کردید ؟**
از سـر تفریح. من خانواده خوبـی دارم و احتیاج مالی هم ندارم. زن و بچه هم ندارم، فقط هیجان در زندگیم کم بود و برای همین هم رفتیم سراغ سرقت.

*** سابقه داری ؟**
بله دارم. چند باربه خاطر سرعت زیاد در اتوبان پلیس راهور دسـتگیرم کرده. من عاشق سـرقت و کارهای پرهیجان هستم و همیشـه دوست داشـتم مثل ضد قهرمان‌های فیلم‌هـای هالیوودی زندگی کنم، همان هایی که هر جور وسیله‌ای داخل انباری شان دارند.

*** خانواده ات در جریان کارهایت هستند؟**
بابا و مامانم می‌دانند. خواهر و برادرهایم من را قبول ندارند. من جدا از خانواده زندگـی می‌کنم و به اندازه کافی بزرگ شده‌ام.

*** چرا طعمه هایت را کتک می‌زدی؟**
فقط برای اینکه میزان هیجان را بالا ببریم. ما مثل فیلم‌ها یکهو طرف را غافلگیر می‌کردیم و او هنگ می‌کرد.

*** برای چی از زورگیری هایتان فیلم تهیه می‌کردید؟**
بعداعکس العمل طعمه هایمان را می‌دیدیم که چطوری هنگ کرده بودند و وحشت زده شده بودند خوشحال می‌شدیم.

*** معتادی؟**
تفننی گل می‌زنم. شیشـه را دوست ندارم. سیگار و قلیان هم که اعتیاد ندارد.

*** چقدر درآمد داشتید؟**
خـوب بود. هم خرج خـورد و خوراکمان در می‌آمد و هم می‌توانستیم تفریح کنیم، خودمان راضی بودیم.

*** اولین بار است به جرم زورگیری دستگیر می‌شوی؟**
بله تاحالا دستگیر نشده بودم.

*** پشیمان نیستی؟**
یک کاری انجام دادم و پای عواقبش هم می‌مانم.

خط بین الملل

قتل رئیس هیئت «امر به معروف و نهی از منکر» سعودی

خط قرمز: رسـانه‌های عرب زبان، دیروز از کشته شدن رئیس هیئت «امر به معروف و نهی از منکر» منطقه «قصیم» عربستان به ضرب گلوله افراد ناشناس خبر دادند. شـبکه «ام‌بی‌سی» اعلام کرد: «فهد الخضیر» رئیس هیئت «امر به معروف و نهی از منکر» در منطقه قصیم عربستان کشته شده است. بر اساس این گزارش، دو گلوله که از سـوی افراد ناشـناس شلیک شده، به سینه وی خورده و منجر به مرگش شده است. «خالد الرجحی» تاجر عربستانی نیز خبر قتل شوهرخواهرش را در صفحه توئیتر خود تأیید کرد.

اعدام برای قاتلان سریالی «خانه وحشت» هند

خط قرمز: قاتلان سـریالی «خانه وحشت» در نزدیکی دهلی نو هند پس از دادگاهی محکوم به اعدام شـدند. پلیس توانسـته از اطـراف خانه دو قاتل سریالی بقایای اجساد قربانیان را درون کیسـه‌های پرتـاب شـده به فاضلاب پیدا کنـد. گزارش‌های پلیس نشان می‌دهد که قاتلان یک تاجر ثروتمند و مشـهور و خدمتکار وی بوده‌اند کـه ۲۰ زن را پس از تجاوز به قتل رسانده‌اند. مأموران پلیس اسکلت ۱۸ قربانی را در فاضلاب اطراف خانه پیدا کرده‌اند. متهمان «یولینجر سـینگ » خدمتکار و صاحبکار ثروتمندش «سریرد کولی» جنایت‌های خود را از سال ۲۰۰۶ میلادی انجام داده‌اند. در میان قربانیان اجساد چند کودک نیز دیده می‌شود و پلیس بر این باور است که تعداد قربانیان این دو قاتل سریالی بسیار بیشتر از رقمی بوده که آن‌ها ادعا کرده‌اند. اکثر قربانیان متعلق به محله‌های فقیرنشین اطراف دهلی بوده‌اند که توسط این دو اغوا شده‌اند.

دختر آمریکایی خواهر ۱۴ ساله‌اش را مقابل چشم هزاران نفر کشت

خط قرمز: دختر ۱۸ سـاله آمریکایی خواهر ۱۴ ساله‌اش را در یک تصادف رانندگی کشـت و صحنه‌های آن را به صورت مستقیم پخش کرد. دختر ۱۸ ساله آمریکایی، به اسـم ابدولیا سانچز خواهر ۱۴ ساله‌اش را در یک تصادف رانندگی کشت. این اتفاق در حالی افتاد که او در حال فیلمبرداری از تمام مراحل این قتل بود و آن را به صورت مسـتقیم از اکانت شـخصی خود در اینسـتاگرام پخش کرد. این دختر ۱۸ ساله در اینستاگرام و فیسبوک بیش از ۷ هزار دنبال کننده دارد. در این ویدئو مشاهده می‌شود که ابدولیا بعد از تصادف، از ماشین خارج می‌شود و بالای سر جسد خواهرش که خون آلود بر روی زمین افتاده اسـت می‌ایستد و در مقابل دوربین می‌گوید: من او را کشتم و اصلاً برایم مهم نیست! ژاکلین، خواهر ۱۴ ساله او که کمربند خود را نبسته بود، در این تصادف از پنجره عقب ماشین به بیرون پرتاب شده و جان خود را از دست می‌دهد.

اقساط ۲۴ ماهه
قشم دبی کیش تایلند ترکیه کربلا
فراغت
۳۷۶۶۵۱۵۵-۷ ۰۹۱۵۱۰۰۴۰۵۸

قم جمکران
سارینا سفر ۳۷۶۰۰۴۵۵ - ۰۹۳۶۸۱۹۴۳۶۷

گرجستان
سارینا سفر ۳۷۶۰۰۴۵۶ - ۰۹۳۶۱۰۵۳۱۴۱

@salehseiragency
کیش دبی آنتالیا تایلند
صالح سیر
۳۸۵ ۱۱ ۹۷۵

تور گروهی جمعه ها ۶روزه صبحانه، نهار، شام
شمال
هتل آسمان ۳ستاره عباس آباد رامسر ساحل زیبا و اختصاصی
گرگان ۲ روزه چهارشنبه شب هتل ۳ستاره
کلاردشت، آبگرم رامسر، جنگل های عباس آباد، تله کابین، متل قو و...
mashhadsafar.ir
مشهد سفر
۰۹۱۵۱۱۱۸۶۸۱ ۳۸۹۰۴۳۳۳

ارمنستان
سارینا سفر ۳۷۶۰۰۴۵۶ - ۰۹۳۶۱۰۵۳۱۴۱

آرام سیر شفیعیان
کربلا نجف زمینی هوایی اقساط
ویزای فوری عراق زیرنظر سازمان حج
اقامت هتل های عراق همه روزه
۰۹۱۵۱۱۶۱۳۹۶ _ ۳۸۵۵۰۳۶۰
امام رضا ۴۳ میدان ۱۵ خرداد (ضد)

ذخیره آب = ذخیره دلار!
#ایران_دورت_بگردم
سفرهای ایرانی
راجایگزین سفرهای خارجی کنیم.
#مشهد_دورت_بگردم
@CAFESAFAR
@IRANDORETBEGARDAM
کافه سفر
۳۸۸۴۴۸۴۴

ثبت نام ویژه عرفه آغازشد
کربلا نجف
هوایی ۱۲و۲۵مرداد ۷و۲۲شهریور
زمینی ۲۳مرداد ۵شهریور ۲۰شهریور
نقد اقساط
پرساگشت ۳۸۵۵۵۰۱۷ ۰۹۱۵۳۱۰۰۳۲۰

به کانال باشگاه گردشگری فردوسی بپیوندید @ferdowsitravel
شمال ساحل اختصاصی هتل ۴ستاره مروارید
جنگل ابر بسطام
دره شمخال
جنگل تندوره
فردوسی سیر ۳۸۴۸۰۰۸۰

هرمس اطلس ۳۸۳۳۱۰۷۰
تورها ی گروهی مستقیم از مشهد
هرمس رز ۳۱۹۰۳
Emirates
تور لوکس
شرایط ویژه
هواپیمایی ۵* امارات
روسیه
۹ روزه | ۴ شب مسکو + ۴ شب سنت پترز بورگ
بهترین هتل های ۵* | یک شنبه هر هفته
مراکش هواپیمایی امارات ۱۲ شهریور ماه تور گروهی ۸ روزه بهترین هتل های ۵ستاره
سریلانکا هواپیمایی عمان ایر ۱۹ شهریور ماه تور گروهی ۹روزه بهترین هتل های ۵* و UALL ۲ شب کلومبو + ۲ شب کندی + ۴ شب بنتوتا
هند هواپیمایی عمان ایر ۱۹ شهریور ماه تورگروهی ۱۰ روزه بهترین هتل‌های ۵|هر شهر یک گشت ویژه ۴ شب دهلی+۲ شب آگرا+۳ شب جیپور

آرام سیر شفیعیان
مجری تورهای شمال و تورارزوه
۰۹۳۹۰۰۴۲۳۳۲ _ ۳۸۵۵۰۳۶۰
امام رضا ۴۳ میدان ۱۵ خرداد (ضد)

کیهان سیر
نقد ۳۱۴۴۵ اقساط
تبریز کیش قشم
سایت فروش آنلاین
KEYHANSEIR.COM
@Keyhanseirtravel
هاشمیه ۱۶ پلاک ۱۵۰ طبقه اول واحد ۲

ATI آتی
Tour & Travel Agency
شرکت خدمات مسافرت هوایی، جهانگردی و زیارتی
سفر آتی با آتی
www.atitravel.com
پروازهای روزانه با ترکیش به استانبول
استانبول
TURKISH AIRLINES
تلفن: ۳۸۸۰۸-۳۸۴۳۱۹۱۹-۳۸۶۸۹۲۴۶
@ati_travel
ati_travel

تور گروهی شمال
با اتوبوس vip
۳ شب اقامت در متل شهر قصه محمود آباد
((شرایط نقد و اقساط))
آیینه سفر ۳۸۴۱۹۵۰۰ ۰۹۱۵۸۰۲۸۰۰۲

روسیه گرجستان قشم کیش ترکیه
فروش پروازهای خارجی (تمام ایرلاین ها)
((اقساط ویژه))
@astagency
آئینه سفر ۳۸۴۱۹۵۰۰

ITC یک میلیاردی رضائیان

ورزش: پروسه جدایی رامین رضاییان از پرسپولیس و حضورش در تیم اوستنده بلژیک تا همین روز گذشته ادامه داشت. رضاییان که برای گرفتن رضایتنامه از پرسپولیس حاضر شده بود ۷۰۰ میلیون تومان طلبش را ببخشد و ۱۵۰ میلیون تومان هم نقد به این باشگاه بدهد، بعد از حضور در تیم اوستنده، با مشکل دیگری روبرو شد.در توافق دو طرفه باشگاه پرسپولیس با رضاییان قید شده بود در صورتی که رضاییان به یک تیم خارجی برود و قراردادش بالای ۷۰۰ میلیون تومان باشد، این بازیکن باید ۱۵۰ میلیون تومان دیگر بابت گرفتن ITC به پرسپولیس پرداخت کند.حالا باتوجه به حضور رضاییان در تیم اوستنده، این بازیکن که چند هفته ای معطل صدور این کارت از سوی پرسپولیس بود سرانجام این مبلغ را به باشگاه پرسپولیس داد و حالا منتظر گرفتن ITC خود است. پرسپولیس یک میلیارد تومان سود از این انتقال به دست آورده است.

بیک زاده:

جلوی نقل‌وانتقالات استقلال را می‌گیرم

تسنیم: هاشم بیک‌زاده درباره پیوستنش به تیم نفت اظهار داشت: درست است که نفت مشکلاتی دارد، اما مسئولان این باشگاه قول‌هایی داده‌اند تا بازیکنان و مربیان بدون دغدغه کارشان را انجام دهند. از طرفی، نفت در تهران حضور دارد و همین مسئله باعث شد این تیم را انتخاب کنم. سال گذشته برایم سخت گذشت، چرا که تنها دو بازی برای تراکتورسازی انجام دادم، اما به خاطر محرومیت این باشگاه از میادین دور ماندم.

وی با اشاره به طلبش از استقلال خاطرنشان کرد: ما هم باید مانند بازیکنان خارجی شکایت و استقلال را تهدید به کسر امتیاز کنیم تا پول‌مان را بدهند. من هم مانند تیموریان و رضایی از طریق AFC اقدام می‌کنم و حتی جلوی این باشگاه در نقل و انتقالات را هم می‌گیرم. دو سال است که طلب دارم و حسابم مسدود شده است.

آزمون در گفت و گو با قدس

۲۰ میلیون یورو برای انتقالم؟

●فوتبال ● حمیدرضاعرب | ماجرای انتقال سردار به لاتزیوی ایتالیا همچنان ادامه دارد. خبری که البته باعث مسرت و خوشحالی ایرانی هاست چون پس از سال ها می توانیم دوباره شاهد حضور یک ایرانی در کالچو باشیم اما به واقع سردار علاقه ای برای انتقال به این تیم درشرایط فعلی ندارد و همچنان ترجیح می دهد در لیگ روسیه باقی بماند. حرف های سردار ناشی از بی میلی اش برای رفتن به لاتزیواست. تیمی که پیش ترها یک ایرانی را در تیم فوتسالش داشت؛ وحید شمسایی. حال شاید به زودی اتفاقاتی رخ دهد که سردار را از لیگ روسیه جدا کند...

● بازهم رسانه های ایتالیایی خبرانتقال تو به لاتزیو را منتشرکرده اند.

بله، تمام وقت دیروز به صحبت درباره این خبرها گذشت.

● اتفاق خاصی رخ داده؟

نه، هیچ اتفاقی نیفتاده.

***اما رسانه های ایتالیایی و ایرانی مدعی شده اند که انتقال تو درحال انجام است.**

(مکث می کند) چطور قرار است به ایتالیا بروم و خودم خبرندارم؟

● شاید کار انتقال تو با هماهنگی دو باشگاه روبین کازان و لاتزیو درحال انجام است و از این موضوع بی خبری؟

این احتمال وجود دارد اما من هیچ خبری ندارم. هر روز که درباشگاه نیستم بدانم بین مسئولان باشگاه و تیم لاتزیو چه می گذرد.

● برای انتقال تو باشگاهت ۲۰میلیون یورو درخواست کرده و ایتالیایی ها مدعی شده اند که باشگاه لاتزیو مبلغ فوق را می پردازد.

۲۰میلیون یورو مبلغ زیادی است و برای باشگاه روبین کازان سودقابل توجهی محسوب می شود اما باید همین جا اعلام کنم که چنین انتقالی از نظرمن انجام نمی شود و من هم از این اعداد و ارقامی که می گویند هیچ اطلاعی ندارم. حالا اگر باشگاه خودم نظر دیگری دارد اعلام کند تا درباره اش فکر کنم و تصمیم بگیرم.

● خودت نمی خواهی یا باشگاه راضی به جدای ات نیست ویا پول بیشتری از لاتزیو می خواهد؟

من بارها گفته ام که دوست دارم تا جام جهانی در فوتبال روسیه بمانم. پس ازآن می توانم با آگاهی بیشتری تیم جدیدم را انتخاب کنم.

● پس باید دوباره خبر انتقالت را که به صراحت نقل شده را تکذیب کنیم.

باورکنید از این همه شایعه و خبر دروغ خسته شده ام. من باید ذهنم مشغول تمرین کردن باشد اما هر روز این اخبار را در رسانه ها می خوانم. این موضوع تمرکز را از من گرفته است. بله، تکذیبش کنید. البته تاکید می کنم که از طرف من. اگر نظر باشگاه را می خواهید با آن ها مکاتبه کنید.

● باشگاه روبین کازان به جدایی تو راضی است؟

برای آن ها نظر من هم مهم است. تا به امروز من به آن ها گفته ام دوست دارم در روبین بمانم. این جا احساس خوبی دارم و فکرمی کنم فصل خوبی در انتظارم است. می خواهم شرایط پایداری داشته باشم.

● علت اینکه لیگ روسیه را تا به امروز ترک نکرده ای چیست؟

درشرایط فعلی ثبات برای من بهتراست و باید این وضعیت را حفظ کنم. با پدرم هم صحبت کردم گفت که درلیگ روسیه بمانی بهتراست. برای همین تمام ذهنم روی بازی در روبین متمرکزشده.

● با توجه به دوباختی که مقابل کراسنویارس و زنیت داشتید فکرمی کنی روبین بتواند روند روبه رشدی در لیگ روسیه بگیرد و از این وضعیت خلاص شود؟

تیم ما تغییرات زیادی داشته و هنوز به هماهنگی کامل نرسیده است. ضمن اینکه تمرین های بدنسازی سختی را هم پشت سرگذاشتیم. تصور من این است که از هفته سوم شرایط به نفع ما تغییر می کند. منتظر بردهای ما باشید.

ژوزه برون، ژوزه درون!

رسول بهروش : در روزهایی که مسئولان باشگاه پرسپولیس برای جور کردن پول طلب مانوئل ژوزه به در و دیوار می کوبند، خبر رسیده این باشگاه در جریان شکایت علی دایی هم به پرداخت سه‌ونیم میلیارد تومان متهم شده است. در مورد عدد طلب ژوزه روایات متفاوتی وجود دارد و هنوز مرجع بین‌المللی در این مورد اظهارنظر پایانی را انجام نداده، اما در مجموع به نظر می‌رسد مطالبه فعلی علی دایی از قرمزها، بین ثلث تا نصف طلب مشهور مربی پرتغالی است؛ چشم همگی روشن! اینکه چرا طلب ژوزه پرسپولیسی‌ها را به تکاپو انداخته و طلب دایی این نتیجه را نداشته، تنها به دلیل آن است که پاسپورت خارجی مربی پرتغالی مجوز شکایت او در نهادهای بین‌المللی را صادر می‌کند و به این ترتیب ممکن است کار به محرومیت و کسر امتیاز بکشد، اما علی دایی چون طلبکار ایرانی است، خطری ندارد؛ آنقدر که حتی علی‌اکبر طاهری در همین گیر و دار شماره تلفنش را می‌گیرد و از او می‌خواهد بابت برگزاری دربی دوستانه تهران در ورزشگاه اختصاصی آرمینیا بیله‌فیلد از این باشگاه آلمانی تخفیف بگیرد!

فارغ از تفاوت تبعات پرونده شکایت ژوزه و دایی، اصل مطلب این است که طلب نجومی هیچکدام از این دو مربی از پرسپولیس، جنبه عادلانه ندارد و اگر چنین مطالبه‌ای رقم خورده، صرفا در اثر سهل‌انگاری و ندانم‌کاری مدیران پیشین باشگاه بوده است. استاد محمد رویانیان همان کسی است که ژوزه را با قراردادی بسیار گرانقیمت به پرسپولیس آورد و تنها پس از نیم‌فصل و در حالی که تیم پیرمرد کم‌کم داشت جا می‌افتاد، او را کنار گذاشت. حتی در زمینه اخراج مانوئل هم ظرافت‌های قانونی لازم رعایت نشد و بدون توافق و مذاکره، طوری طرف را بیرون کردند که بعدها در هر محکمه‌ای بتواند برنده باشد و تا دو برابر اصل پولش را به عنوان جریمه دریافت کند. در روزهایی که دستیاران ژوزه از راه داده نشدن خودشان به محل تمرین فیلمبرداری می‌کردند، رویانیان سرخوشانه می‌گفت: «دبه می‌کنیم»؛ حالا اما کارد این دبه کردن به استخوان پرسپولیس رسیده! هنرمندی بعدی سردار هم البته عقد قرارداد سه ساله به قیمت بسیار بالا به شکل معاف از مالیات با علی دایی بود؛ شاهکاری که سال بعدش با اخراج دایی توسط سیاسی تکمیل شد و حالا پرونده عظیم دیگری علیه قرمزها تشکیل داده است.

ژوزه برون و ژوزه درون، جمعا بین ۱۰ تا ۱۵میلیارد تومان از پرسپولیس طلبکارند و این یعنی رقمی به اندازه یک سال دستمزد همه ستاره‌های این تیم! طعنه‌آمیز اما این است که پدیدآورندگان این دو پرونده، امروز آسوده و خوشحال زندگی‌شان را می‌کنند و کاری هم به فوتبال ندارند. رویانیان، سیاسی و البته مدیران ارشدی که این دو عزیز را انتخاب کردند دارند «ریلکس» می‌کنند، اما این استخوان‌های پرسپولیس محبوب است که زیر بار بدهی‌ها دارد خرد می‌شود و در هم می‌شکند.

ضد حمله

وضعیت مبهم کرار و بهزادی کریمی برای بازی مقابل استقلال

ورزش: کرار جاسم و فرید بهزادی کریمی برای همراهی تیم صنعت نفت آبادان در دیدار مقابل استقلال وضعیت مبهمی دارند. این دو بازیکن مصدوم هستند و حضورشان در این بازی در هاله‌ای از ابهام قرار دارد.گفته می‌شود کرار از امروز در تمرینات شرکت می‌کند، ولی هنوز حضور او در این بازی قطعی نیست.

جریمه ۸۰ هزار دلاری فوتبال ایران به خاطر همنامی تیم ها!

نود: سعید فتاحی مسئول مسابقات سازمان لیگ اعلام کرد: به دلیل اینکه نام برخی از تیم ها در فوتبال ایران نزدیک و مشابه است فیفا ۸۰ هزار دلار فوتبال ایران را جریمه کرده است.

گفتنی است؛ نام برخی از تیم ها در لیگ های دسته دوم و سوم کاملا نزدیک و مشابه است مانند داماش گیلان و داماش گیلانیان، برق شیراز و برق نوین شیراز.

وضعیت مگویان و استقلال پیچیده شد

ایسنا: هرائر مگویان مدافع ارمنستانی استقلال به همراه محسن کریمی گزینه‌های خروج از لیست بالای ۲۳ سال استقلال هستند و در این میان محسن کریمی بعد از جلسه با توفیقی قبول کرد تا نیم فصل از لیست خارج شود و نیم فصل به استقلال اضافه شود اما هرائر مگویان تنها شرط خروج از لیست استقلال و جدایی از این تیم را دریافت مطالباتش به صورت نقد عنوان کرده است. مطالباتی که حدود یک میلیارد تومان می‌شود و این مسئله باعث ایجاد یک دردسر بزرگ برای استقلال شده است.استقلال تا بازی با صنعت نفت آبادان تنها دو روز زمان دارد و هنوز تکلیف مگویان مشخص نیست و اصرار این بازیکن برای دریافت مطالباتش، می‌تواند باعث بروز تغییراتی در لیست آبی‌ها هم بشود.

اصفهانی‌ها پیگیر بخشیده‌شدن ساسان

فارس: ساسان انصاری مهاجم فصل گذشته فولاد که به خاطر حمله به داور ۳ هفته اول لیگ امسال را از دست داده است، همچنان به همراه وکیل خود پیگیر این موضوع بوده و امیدوار است تا کمیته استیناف حکم او را تعلیق کرده و یا ببخشد.البته سپاهانی‌ها با درخواست انصاری، نامه‌ای را به کمیته استیناف دریافت نکرده‌اند اما به صورت نامحسوس پیگیر بخشیده شدن این بازیکن هستند.

مسعود حسن‌زاده تا اطلاع ثانوی محروم شد

ورزش: کمیته انضباطی فدراسیون فوتبال اعلام کرد که با توجه به خودداری مسعود حسن زاده، بازیکن باشگاه سپاهان اصفهان از پرداخت مطالبات و عدم کسب رضایت شهریار طاحونی (کارگزار فوتبال)، این بازیکن تا اطلاع ثانوی از همراهی تیم خود در مسابقات رسمی محروم بوده و حق حضور در مسابقات را ندارد. لغو این محرومیت منوط به کسب رضایت‌نامه و اعلام کتبی کمیته انضباطی فدراسیون فوتبال خواهد بود.

هفته پنجم لیگ برتر فوتسال برگزار نشد

ورزش: با وجود اعلام قبلی سایت فدراسیون فوتبال مبنی بر برگزاری دیدارهای هفته پنجم لیگ برتر فوتسال، اما بازی‌های این هفته دیروز برگزار نشد و روز پنجشنبه این مسابقات انجام خواهد شد.سعید نجاریان عضو هیئت رئیسه سازمان لیگ فوتسال در ضمن تأیید این خبر اظهار داشت: ما نمی‌دانیم سایت فدراسیون چرا این خبر را اعلام کرده است. برنامه ما از قبل اعلام شده و بازی‌های هفته پنجم روز پنجشنبه انجام خواهد شد.

جباروف: آماده فصل رویایی در استقلال هستم

ورزش سه: سرور جباروف گفت: در مدتی که برای گرفتن پاسپورت به ازبکستان رفته بودم تمریناتم را پیگیری کردم و مشکلی از نظر آمادگی ندارم. تمریناتم را به صورت منظم پیگیری کرده ام و مشکلی برای بازی کردن ندارم.

هافبک استقلال در مورد شرایط تیمش می گوید: شرایط خوب است و با توجه به حضور چند ماهه من در ایران می گویم که استقلال امسال برای قهرمانی رقابت می کند. مطمئن باشید ما در استقلال امسال پتانسیل بالایی داریم و می توانیم شرایط خوبی را رقم بزنیم. آماده فصل رویایی در استقلال هستم.

واکنش برزای به شایعه دوپینگ

آی اسپورت: از دیروز یک بار دیگر بحث دوپینگ در استقلال در رسانه‌ها مطرح شد و این بار به طور مشخص نام بهنام برزای به میان آمد. این بحث‌ها آنقدر در فضای مجازی پررنگ شد که برزای مجبور به واکنش شد و در پستی اینستاگرامی بدون نام بردن از ماجرای دوپینگ، از هواداران استقلال خواست به شایعات توجه نکنند. او در این پست مدعی شد که قصد دارد با خیال راحت و فکر آزاد بهترین تصمیم را بگیرد و تیم جدیدش را با تصمیمی درست انتخاب کند. برزای در پایان دوباره از هواداران خواست به این شایعات توجه نکنند و به این حرف‌ها فقط بخندند!

کعبی: به شکایت قلعه‌نویی اهمیت نمی‌دهم

ایسنا: حسین کعبی کاپیتان سپیدرود درباره شکایت قلعه‌نویی از او توضیح داد: چند سال پیش هم ایشان از من شکایت کرده بود و من هم رفتم و جواب دادم.

الان نیز داستان به همین شکل است. اهمیتی برایم ندارد که چه کسی از من شکایت می‌کند. نه با قلعه‌نویی و نه با هیچ‌کس دیگر حرفی ندارم. حرف‌های من با خدا است. حسین کعبی مرد روزهای سخت است. حسین کعبی چند سال پیش از صحبت‌های نکونام علیه قلعه‌نویی حمایت کرده و گفته بود: حرف‌های جواد عین واقعیت است و به غیر از قلعه‌نویی هشت نفر از مربی گرفته تا مدیران باشگاه دارند به فوتبال ایران ظلم می‌کنند. امیر قلعه‌نویی به خاطر این اظهار نظر کعبی، از او شکایت کرده است.

پیروانی به جلسه کمیته‌فنی فراخوانده شد

ورزش: کمیته فنی فدراسیون فوتبال به منظور بررسی عملکرد تیم ملی در این رقابت‌ها که منجر به حذف غیر منتظره ایران شد، امروز جلسه‌ای با سرمربی تیم ملی برگزار خواهد کرد.پیروانی در این جلسه دلایل حذف تیم ملی و شرایط مسابقات را برای اعضای کادرفنی تشریح خواهد کرد. به احتمال زیاد پس از این جلسه پیروانی در سمتش ابقا خواهد شد چون سازمان تیم‌های ملی پس از این رقابت‌ها تاکید کرده بود که تیم ملی جوانان با هدف «تجربه‌اندوزی» در رقابت‌های زیر ۲۳ سال حاضر شده و چنین نتیجه‌ای پیش‌بینی می‌شد.

حقدوست: منصوریان من را می‌خواست

ورزش سه: مجتبی حقدوست هافبک تیم فوتبال نفت در مورد اینکه آیا قصد جدایی از نفت را دارد یا خیر می گوید: من در حال حاضر ۴ پیشنهاد دارم ولی کسی در باشگاه نیست که با آن صحبت کنم و نمی دانم چکار باید بکنم. اگر باشگاه نفت موافقت کند و رضایتنامه را بدهد قصد جدایی از این تیم را دارم ولی متاسفانه نمی دانم با چه کسی باید صحبت کنم. وی در مورد جدایی از استقلال می گوید: وقتی فصل تمام شد باشگاه استقلال دو بار برای باشگاه نفت نامه زد و علیرضا منصوریان برای فصل جدید هم من را می خواست. متاسفانه هیچ کس در باشگاه نفت جواب نامه استقلال را نداد.

در گفت و گو با قدس

ترابی: دایی گفت باید بمانی

امیر کوشا: ترابی که از یک سری اتفاقات در باشگاه سایپا دلخور است در مورد وضعیت خودش، پیشنهاد باشگاه آژاکس، کار کردن کنار علی دایی و ... صحبت می‌کند.

*** شرایط سایپا را برای فصل هفدهم چطور می‌بینی؟**

تیم ما امسال بهتر شده و بازیکنان جوان و خوبی گرفتیم که امیدمان به موفقیت سایپا بیشتر شده.

*** خیلی از بازیکنان سایپا معتقدند تیم‌تان می‌تواند حداقل سهمیه آسیا را بگیرد.**

قطعا همین‌طور است. ما توانایی کسب سهمیه آسیا را داریم. سایپا این فصل نسبت به سال‌های گذشته خیلی بهتر شده که امیدوارم بتوانیم نتایجی در شان نام علی دایی کسب کنیم.

*** از اینکه فصل هفدهم کنار آقای گل جهان کار می‌کنی، چه حسی داری؟**

واقعیت این است که افتخار بزرگی برای من محسوب می‌شود. حضور علی دایی در تمرینات، انگیزه زیادی به بازیکنان می‌دهد. برای خودم و بچه‌ها واقعا همین‌طور است و انگار حضور او به ما انگیزه زیادی منتقل می‌کند. به خاطر همین تلاش‌مان را بیشتر می‌کنیم.

*** فصل گذشته شروع خوبی داشتی و گل‌های خوبی زدی و ساختی اما ناگهان همه چیز به خاطر یک مصدومیت متوقف شد.**

پارسال مصدومیت بدی سراغم آمد. من حدود ۱۰۰ روز از فوتبال دور شدم. بعد از آن هم که برگشتم، بازگشت خوبی نداشتم چون به لحاظ بدنی شرایطم خوب نبود .

*** حتی با وجود دلخوری که از مسئولان باشگاه سایپا داری؟**

دلخوری را فراموش کردم. متاسفانه رفتار خوبی با من نشد. من خیلی دوست داشتم لژیونر شوم اما به جای اینکه با من همکاری کنند گفتند با علی دایی صحبت کنم. وقتی هم با علی‌آقا صحبت کردم ایشان به من گفت بمانم و تجربه بیشتری پیدا کنم بهتر است.

*** پس بحث آژاکس جدی بود؟**

بله، من پیشنهاد رسمی از آژاکس داشتم که حتی آقای درویش هم در جریان آن بود اما موافقت نکردند جدا شوم.

*** مگر در قراردادت بندی وجود ندارد که اگر پیشنهاد خارجی داشتی بتوانی جدا شوی؟**

نه، متاسفانه تا امسال این بند در قراردادم نبود. این فصل که توافق مالی انجام شد بند جدیدی در قراردادم آوردم که در صورت داشتن پیشنهاد خارجی بتوانم جدا شوم.

*** یعنی اگر نیم فصل هم پیشنهاد خوبی داشته باشی، می‌توانی جدا شوی؟**

متاسفانه نه، این بند فقط برای فصل آینده است و امسال نمی‌توانم تحت هیچ شرایطی جدا شوم. به این ترتیب در لیگ هفدهم حضور دارم.

*** فصل گذشته هم تیم خوبی داشتید اما بدشانسی زیادی آوردید؟**

پارسال خیلی بد گذشت و ما نتوانستیم نتایج خوبی بگیریم اما امسال به دنبال بهترین نتایج هستیم.

ابهام در وضعیت شماره ۸ ؛

تست پزشکی جباری به مرحله دوم کشید

ورزش: خبرها حکایت از آن دارد که تست پزشکی مجتبی جباری پاسخ مثبتی نداشته است و در واقع ایفمارک مصدومیت جباری را تایید کرده است. جباری در اردوی ارمنستان هم چند روزی جداگانه و به صورت اختصاصی و با زانوی بسته تمرین کرد تا شائبه ها در مورد مصدومیت این بازیکن بیشتر از قبل شود.نکته ای که وجود دارد این است که جباری دوباره ام آر آی داده و منتظر بررسی نتیجه آن است که در صورت تایید جباری عملا دچار مشکلاتی با استقلال می شود. افتخاری مدیر عامل این باشگاه پیش از این اعلام کرده بود که قرارداد با جباری به شرط تایید تست پزشکی است و بازی به بازی. اگر تست پزشکی جباری مصدومیت وی را تایید کند با احتساب حرف افتخاری باید قرارداد با وی فسخ شود مگر اینکه مربیان و پزشکان باشگاه استقلال تشخیص بدهند که وی می تواند به میدان برود و با استقلال قراردادش را ادامه بدهد. پس از پیوستن مجتبی جباری به استقلال، حرف و حدیث های زیادی درباره مصدومیت جباری از ناحیه زانو منتشر شد. عکسی که وریا غفوری در اردوی ارمنستان با زانوبند منتشر کرد هم شایعات را بیشتر و بیشتر کرد. حتی خبر آمد که دکتر نوروزی، پزشک استقلال هم از قرارداد بستن با بازیکنان بدون تایید تست پزشکی گلایه کرده و از منصوریان و کادر فنی حسابی شاکی شده است و به همین دلیل بود که کادر پزشکی استقلال در اردوی ارمنستان حضور پیدا نکردند. البته در یکی دو روز گذشته خبر آشتی کنان کادر پزشکی هم با استقلال منتشر شد تا فضا کمی آرام شود اما این پایان ماجرا نبود. ظاهرا ایفمارک پس از حضور بازیکنان استقلال در تست پزشکی اعلام کرده مصدومیت زانوی جباری به نوعی است که او نمی تواند ۹۰ دقیقه در زمین حضور داشته باشد و البته اگر در حین بازی مصدوم شود، ممکن است بازی های زیادی را برای استقلال از دست بدهد.

باشگاه پرسپولیس خطاب به هواداران

پول بدهید تا بدهی ژوزه را پرداخت کنیم

ورزش: باشگاه پرسپولیس بیانیه‌ای صادر کرد و در آن از هواداران خواسته با کمک‌های خود، باشگاه را در پرداخت بدهی‌های خارجی ناشی از احکام صادره بین‌المللی یاری برسانند. در بخشی از این بیانیه آمده است مدیریت باشگاه تمام توان و سعی خود را جهت حل مشکلات به کار گرفته است، لیکن با لحاظ حجم بدهی های مالی، این امر بدون کمک و حمایت‌های جمعی میسر نیست. اکنون در جهت اعتلای نام ایران عزیز و باشگاه بزرگ و مردمی پرسپولیس نه تنها ضرورت دارد از تفرقه و حاشیه‌سازی پرهیز شود بلکه با وجود محدودیت زمانی جهت تسویه بدهی آرای محکومیت صادره در خصوص آقای مانوئل ژوزه و دستیارانش و در راستای پیشگیری از هرگونه اعمال محرومیت و البته تداوم مسیر موفقیت‌های تیم، کمک های همدلانه مسئولین و هواداران را مطالبه می‌کنیم. امید است با پرداخت بدهی های گذشته، چراغ راه آینده را سبز نگه داریم.

تلگرامی 1

◎ علی عباسی بازیکن فصل گذشته تیم پیکان و امید سام‌کن بازیکن فصل قبل نیروی زمینی به سپید رود پیوستند.

◎ امید ابراهیمی هافبک مصدوم استقلال که دوران نقاهت خود را پشت سر می‌گذارد، با حضور در هیئت فوتبال تهران قرارداد خود را با استقلال ثبت کرد.

◎ رافائل کریولارو، هافبک برزیلی رسما به سپاهان اصفهان پیوست و به عنوان سومین بازیکن برزیلی لیگ هفدهم برای طلایی‌پوشان اصفهان به میدان خواهد رفت.

◎ حسین پاپی و امین جهان عالیان، با حضور در هیئت فوتبال استان اصفهان به مدت یک فصل قرارداد خود را با سپاهان ثبت کردند.

◎ آرش افشین مهاجم پیشین تیم استقلال تهران که نیم فصل دوم فصل گذشته به تیم استقلال خوزستان پیوست و چندی پیش به عضویت تیم فولاد در آمد، یکی از غایبان این تیم در هفته نخست رقابت‌ها برابر پرسپولیس است.

◎ حمید کمالی سرمربی تیم فوتسال ارژن شیراز می‌گوید: بازیکنان این تیم لیگ برتری برای مسابقات لیگ برتر فقط یک دست لباس دارند!

◎ لوکا بوناچیچ سرمربی تیم فوتبال گسترش فولاد دیروز قرارداد خود با این باشگاه را در هیئت فوتبال تبریز ثبت کرد.

◎ شایعات در اسپانیا از تدارک پیشنهاد دوم بارسلونا برای خرید کوتینیو از لیورپول حکایت دارد.

◎ باشگاه چلسی بازیکن جوان خود به نام کندی را به خاطر جملات توهین آمیزش در شبکه های اجتماعی خطاب به مردم چین، از اردوی شرق آسیای خود اخراج کرد.

◎ بعد از مورد موافقت قرار نگرفتن پیشنهادهای باشگاه لیورپول برای نبی کیتا هافبک تیم لایپزیک، قرمزها به تلاش خود برای خرید وی پایان دادند.

◎ رونالدو با اعلام اینکه می خواهد جام های بیشتری با رئال کسب کند، به احتمال زیاد صحبت ها برای ترک سانتیاگو برنابئو را به پایان رساند.

◎ باشگاه پاریس سن ژرمن پیشنهاد خود برای خرید الکسیز سانچز از آرسنال را به ۴۰میلیون پوند افزایش داد.

◎ با نظر علی امیری مدیرعامل باشگاه نساجی مازندران، بهرام امیری معاون سابق استقلال به عنوان قائم مقام باشگاه نساجی معرفی شد.مهدی پاشازاده سرمربی، فرزاد مجیدی مربی و علی امیری مدیرعامل نساجی سابقه حضور در استقلال را دارند.

اعزام چهار جودوکار به رقابت های جهانی

ورزش: تیم ملی جودو ایران با چهار جودوکار به رقابتهای قهرمانی جهان در بوداپست اعزام خواهد شد. این دوره از مسابقات طی روزهای ۶ تا ۱۱ شهریور به میزبانی مجارستان در بوداپست برگزار خواهد شد. برای حضور در این رقابت ها تاکنون ۶۷۶ جودوکار از ۱۱۳ کشور جهان ثبت نام کرده اند که با توجه به زمان باقی مانده، این تعداد افزایش خواهد یافت. اما از ایران نیز نام ۵ نفر در بین اسامی شرکت کنندگان دیده می شود. محمدرشنونژاد، علیرضا خجسته، محمد محمدی بریمانلو، سعید ملایی و رامین صفویه جودوکارانی هستند که برای حضور در این رقابت ها روی سایت رقابت ها ثبت نام شده اند. نکته مهم اینکه به دلیل فاصله اندک رقابت های قهرمانی جهان با مسابقات جوانان جهان، به احتمال زیاد علیرضا خجسته به بوداپست اعزام نخواهد شد.

قهرمان دوومیدانی آسیا:

فینال مسابقات جهانی دور از دسترس نیست

فارس: حسین کیهانی، قهرمان دوی سه هزار متربا مانع آسیا در مورد مسابقات لیگ طلایی گفت: به دلیل اینکه در مسابقات قهرمانی جهان دویدن تند و کند می‌شود، به خاطر همین موضوع در دوی ۸۰۰ متر لیگ طلایی شرکت کردم تا با آن شرایط آشنا شوم و نتیجه برایم مهم نبود. پس از ۸۰۰ متر در دوی ۲ هزار متر مانع هم دویدم که رکوردی بود.قهرمان دوی ۳ هزار متر آسیا در مورد نخستین حضورش در قهرمانی جهان عنوان کرد: تاکنون این رقابت‌ها را تجربه نکرده‌ام و به شرایط آشنا نیستم. هدفم این است که به فینال بروم و مطمئنا دور از دسترس هم نیست. برای این موضوع باید رکوردی زیر ۸ دقیقه و ۴۰ ثانیه داشته باشم.

دوری ۲ماهه ملی‌پوش فوق‌سنگین وزنه‌برداری از میادین

فارس: رامین ربیعی، ملی‌پوش فوق‌سنگین وزنه‌برداری درباره شرایط مصدومیتش گفت: در حالی که در اردوی ورزقان ۵۰ کیلوگرم زیر رکوردم را می‌زدم از ناحیه کتف راست دچار آسیب‌دیدگی شدم. بعد از MRI مشخص شد که کتفم دچار پارگی شده است و حداقل ۲ ماه دور از میادین خواهم بود. وی ادامه داد: با صحبتی که با پزشکان انجام دادم گفتند که نیازی به جراحی نیست و با فیزیوتراپی می‌توانم برگردم؛ البته یک هفته دیگر باید دستم بسته باشد و سپس فیزیوتراپی را آغاز کنم. با توجه به اینکه یک ماه از آسیب‌دیدگی‌ام گذشته حداقل یک ماه دیگر نمی‌توانم وزنه بزنم.با این شرایط مسابقات دانشجویان جهان را از دست داده‌ام و تمام تلاشم این است که حداقل به بازی‌های داخل سالن آسیا برسم.

وزارت ورزش و جوانان مدارک را تحویل فدراسیون ها داد

ابهامات اساسی در اساسنامه مشترک!

● **ورزش|** اساسنامه فدراسیون‌های ورزشی از سوی وزارت ورزش و جوانان آماده شـــده و برای بررسی بیشتر در اختیار برخی از فدراسیون‌ها نیز قرار گرفته است.

در این اساسنامه مطالبی وجود دارد که به نظر می‌رسد باید بررسی دوباره‌ای بر روی آنها صورت بگیرد و حتی تغییراتی ایجاد شود. اولین نکته ابهام‌آمیز و شاید هم مهمترین نکته مربوط به تبصره یک در ماده ۱۷ است؛ جایی که درخصوص ریاست مجمع عمومی فدراسیون‌ها صحبت می‌شود. در این تبصره آمده است: «رئیس فدراسیون جلسه مجمع عمومی را شروع نموده و رئیس جلسه مجمع توسط اعضا انتخاب و بر اساس دستور جلسه، مجمع را اداره می‌کند.»

بـــا توجه به حضور وزیر ورزش و یـــا یکی از معاونانش در جلســـه مجمع عمومی، رأی افراد حاضر در جلسه بالطبع به ســـود وزارت ورزش خواهد بود (مگر آنکه اتفاق نادری رخ دهد) و این بدان معناست که رئیس فدراسیون در این جلسه ریاســـت را بر عهده نخواهد داشت و رئیس مجمع وزیـــر یا معاون وزیر خواهد بـــود. این موضوع از آنجا مهم است که هم اکنون در فدراسیون تیراندازی با کمان رئیس مجمع، رئیس فدراســـیون اســـت و همین امرباعث شده وزارت ورزش تاکنـــون نتواند انتخابات این فدراســـیون را برگزار کند. در این فدراسیون طبق اساسنامه قبلی رئیس فدراســـیون حتی در حضور وزیر هم ریاست مجمع را بر عهده دارد.

مورد بعدی در بند یک از ماده ۱۸ است. در این بند آمده که انتخاب، عزل یا پذیرش اســـتعفای رئیس فدراسیون جزو اختیارات مجمع عمومی اســـت. در حالی این بند در اساسنامه وجود دارد که پیش از این، سابقه عزل و پذیرش استعفا از سوی وزیر را در ورزش کشور داشته‌ایم.

مســـئله ســـوم مربوط به ماده ۲۸ بند ۵-۲ است. در این بخش از اساســـنامه اشـــاره شـــده که نامزدهای ریاست فدراسیون باید دارای مدرک کارشناسی ارشد معتبر باشند.

در حال حاضر تحصیلات برخی از روسا کارشناسی است و با اجرایی شدن اساسنامه جدید، چنین روسایی باید عطای ریاست را به لقایش ببخشند و دیگر نمی‌توانند در انتخابات حضور پیدا کنند.

آخرین موضوع در ماده ۳۲ و البته در بند ۲-۲ اســـت. در این بخش عنوان شده که دبیران فدراسیون‌ها باید حداقل دارای مدرک کارشناســـی باشـــند. با اجرایی شـــدن این اساســـنامه نیز قطعاً برخی از دبیران باید محل کار خود را ترک کنند؛ چرا که سطح تحصیلاتشان پایین‌تر است. البته همان‌طور که عنوان شـــد، این اساسنامه به دست برخی فدراسیون‌ها رسیده و دبیران آنها از حالا به دنبال بالا بردن مدرک تحصیلی خود افتاده‌اند.

● **مهلت حداکثر سه هفته‌ای به فدراسیون‌ها برای اعلام نظر**

اساســـنامه فدراســـیون ها ابتدای هفته جـــاری به همه فدراســـیون‌ها ارســـال و یک هفته نیز مهلت داده شد تا نظرات در این باره اعلام شـــود. قرار اســـت روز پنجشنبه هفته جاری جلســـه‌ای میان مســـئولان وزارت ورزش و فدراسیون‌ها درباره شرایط اساسنامه برگزار و موارد مدنظر بررسی و اگر سؤال و ابهامی بود برطرف شود.

برخی از فدراســـیون‌ها نیز باید استعلام لازم را از فدراسیون جهانی رشـــته خود بگیرند که ممکن است دریافت جواب این اســـتعلام نهایتاً ۲۰ روز طول بکشـــد. به همین دلیل پیش‌بینی شـــده که دو هفته دیگر نیـــز به این زمان اضافه شود تا همه فدراســـیون‌ها نظرات نهایی خود و فدراسیون جهانی‌شان را ارائه کنند. با توجه به اینکه دولت در مرداد ماه روزهای شلوغی در پیش دارد و قرار است تغییرات کابینه رخ دهد، کار تأیید نهایی اساسنامه فدراسیون‌ها در این مقطع زمانی صورت نمی‌گیرد و به شهریور ماه موکول خواهد شد. وزارت ورزش از کمیسیون مربوط در دولت وقت گرفته‌اند و پیش‌بینی کرده‌اند این کار در شهریور ماه نهایی شود.

اشکانی: کارمان در مسابقات جهانی سخت است

مهر: علی اشکانی، ســـرمربی تیم ملی کشتی فرنگی در مورد حضور در رقابت های جهانی گفت :کارمان بسیار سخت و دشوار است، از یک ســـو بســـیاری از مهره های باتجربه و عنوان دار کشـــتی فرنگی ایران بعد از المپیک جـــای خود را به جوانان و چهره های جدیدتر دادند و از ســـویی دیگـــر زمان کافی برای حضور در رویداد بزرگی همچون جهانی فرانسه نداشتیم.

وی افـــزود: البته از مدتی که به عنوان ســـرمربی در تیم ملی فعالیت دارم اقدامات بسیار خوبی انجام شده که امیدوارم این روند با توجه به زمانی که به آن نیاز داریم، ادامه یابد. همانطور که گفتم تمـــام برنامه های ما و تمامی متولیان فدراســـیون کشتی به المپیک ۲۰۲۰ معطوف شـــده و بهتر است در این مدت به پتانســـیل و داشـــته های کنونی، فرصت عرض اندام بدهیم.

سرمربی تیم ملی کشتی فرنگی ادامه داد: رقابت های انتخابی تیم ملی و حضور جوانان و مدعیانی که صحنه را برای تاخت و تاز خـــود مهیا می دیدند، من و همکارانم را بســـیار راضی و خوشحال کرد، چراکه شـــاهد روندی به نام فرایند انتخابی بودیم که مدت هاســـت آغاز شده و رفته رفته در حال تثبیت و پذیرفته شدن اســـت. همین موضوع باعث شده تا بسیاری از نیروهای جوان و مســـتعد از زیر سایه نام های بزرگ خارج شوند و بتوانند در میدانی عادلانه به قدرت نمایی و شکوفایی بپردازند.

اشـــکانی با اشـــاره به این موضوع که کشـــتی فرنگی سرشار از اســـتعدادهای نـــاب برای رســـیدن بـــه ورزش قهرمانی و حرفه ای اســـت، گفت: فرنگی کاران جوان و برخی چهره‌های پشـــت خط مانده نشـــان دادند لیاقت توجه و میدان دادن را دارند و خوشبختانه در رقابتهای انتخابی دیدیم که چه نتایجی رقم زدند.

لوکاکو: من را با دروگبا مقایسه نکنید

بی‌بی‌ســـی: مهاجـــم جدیـــد منچســـتریونایتد بـــا اشـــاره بـــه شـــباهت‌هایی میان خـــود و دیدیه دروگبا، تاکید کرد که هنوز راه درازی برای رسیدن به اسطوره چلسی در پیش دارد. رومولو لوکاکو می‌گوید: دیدیه دروگبا بیشتر یک مهاجم هدف بود، اما من زمان بیشتری توپ را در اختیارم نگه می‌دارم و ســـپس تلاش می‌کنم از میان مدافعان نفوذ کنم. البته از نظر فیزیکی به یکدیگر شـــباهت‌هایی داریم اما بازیکنان کاملا متفاوتی هستیم؛ من رومولو لوکاکو هستم و می‌خواهم تاریخ خود را بنویسم. او در چلسی بود، من در منچستریونایتد هستم و این تفاوت دیگری میان ما دو نفر است.

پیرس: لمن نظم را به آرسنال خواهد آورد

اسکای‌اســـپورتس: بازیکن سابق آرسنال، تصمیم آرسن ونگر سرمربی این تیم را در اضافه کردن ینس لمن به کادرفنی توپچی‌ها ســـتود. رابرت پیرس در این خصوص معتقد اســـت: اضافه شـــدن ینس خبر خوبی بود. او شخصیت بســـیار خوبی دارد و می‌تواند نه تنها به دروازه‌بانان بلکه به دیگر بازیکنان تیم نیز کمک کند. هر تیمی باید رقابت‌طلب باشد و لمن همیشه این خاصیت را در خود داشـــته است. او آلمانی هم هست و نظم خاص خود را دارد. بعضی وقت‌ها وی بســـیار سخت‌گیر است، اما در رختکن تیم به این نظم نیاز داریم.

موناکو: هیچ رقمی را برای امباپه قبول نکرده‌ایم

اسکای‌اسپورتس: باشـــگاه موناکـــو هرگونه توافـــق با رئـــال مادرید برای انتقال کیلیان امباپـــه را تکذیب کرد. مارکا اخیـــرا گزارش کـــرده که رئال ۱۵۰میلیون یورو را به صورت نقدی به باشـــگاه فرانســـوی پرداخت کرده و ۳۰میلیون یورو نیز به عنوان پاداش به این باشگاه پرداخت خواهد کرد. چنین رقمی رکورد خرید ۱۱۰میلیون یورویی پل پوگبا توسط منچستریونایتد از یوونتوس را خواهد شکست و امباپه ۱۸ساله را به گرانقیمت ترین بازیکن تاریخ بدل خواهد کرد. امباپه فصل گذشته ۲۶گل برای موناکو به ثمر رساند و ۸پاس گل نیز داد تا کمک بزرگی به تیمش در راه قهرمانی لیگ فرانسه و رسیدن به جمع ۴تیم پایانی لیگ قهرمانان باشد.

بعد از دو ماه ابهام در مورد آینده مربی ایتالیایی

اعتراف های «کونـــته»

دانیال صدقی: آنتونیو کونته ســـرانجام سکوت خود را شکســـت. مربی چلسی بعد از حدود دو ماه که در مورد آینده اش دراین تیم با هیچکس حرفی نزده بود، در مصاحبه ای طولانی با نشریه « میل آن ساندی» اعتراف کرده که دریک قدمی ترک لندن قرار داشـــته است. « این اولین فصل من در انگلیس، در کشوری جدید و بدون خانواده بـــود. مهم بود که شـــرایطم را از هر لحاظ درک کنم. من از این فصل در انگلیس و چلسی لذت بردم ولی باید صادق باشـــم. بـــرای خانواده ام و برای خودم سال خیلی سختی بود. وقتی پیروز می شـــوید، فکر می کنید که همه چیز ساده تر است. درحالیکه این طور نیست.»

دلتنگی برای خانـــواده و تلاش های اینتر برای جـــذب کونته در مـــاه های اخیـــر بر هیچکس پوشـــیده نبود. بـــا وجود تمامی وسوســـه های ممکن، کونته در چلسی ماند. او مشکلاتش را با آبراموویچ و تیم مدیریتی آبی پوشان حل کرده و تغییراتی را در قرارداد جدیدی که این هفته امضا می کند، ایجاد کرده است.« برای هر مربی توانایی ابراز ایده مهم ترین چیز است. اینکه باشگاه ایده شـــما را بفهمد و آماده کار کردن با شـــما باشد و پایه های مســـتحکمی درتیم بسازد، اهمیت زیادی دارد. من می توانم چنین چیزی بخواهم ولی اگر تنها باشـــم، کار ســـختی پیش رو دارم. مطمئنا ایده من همیشه ادامه حضور در چلسی و کار کردن با این تیم بود. هدف باشگاه هم ادامه دادن بود و برای همین قراردادم را تمدید کردم. تکرار می کنم، چلسی تیم بزرگی است ولی نمی توانیم مرتکب اشتباه شـــویم. این کارخطرناکی است. باید بهتر شویم و برای ساخت چیز مهمی برای حال و آینده پیشرفت کنیم.»

این تصمیم با توجه به اینکه همســـر و فرزند ۹ ســـاله او به زودی راهی انگلیس می شوند تا در کنار او زندگی کنند، راحت تر خواهد بود.« نمی توانستم یک فصل دیگر هم بدون خانواده بمانم. دختر من در سنی است که دیدن بزرگ شدن و زندگی روزمره با او برایم اهمیت زیادی دارد. آنها به لنـــدن می آیند و فکر می کنم چنین چیزی پیوند من با چلسی را نشان می دهد»

چلســـی در فصل جدیـــد آلوارو موراتـــا را به جای دیه گو کاســـتا در خط حمله اش خواهد داشـــت.

کونتـــه هرگـــز رابطه خوبـــی با مهاجـــم برزیلی-اسپانیایی نداشت و از ماه ژانویه گذشته روابط آنها به تیرگی گرایید. کونته حتی دراین گفت وگو هم با نیش و کنایه به کاستا از او خداحافظی کرده است:« در همان ماه ژانویه شـــرایط کاملا برای همه محرز بـــود. من این تصمیم را همان موقع گرفتم و به آن احترام گذاشتم. از اینکه بعضی ها از چنین چیزی شگفت زده شدند، تعجب می کنم. منافع یک تیم به مراتب مهم تر از منافع یک بازیکن است.»

چلســـی ماههای طولانی به دنبال جذب لوکاکو بود که راهی منچستریونایتد مورینیو شد و حالا کونته در مورد موراتا می گوید:« من وقتی یووه بـــودم هم او را می خواســـتم. درآن زمان خیلی جوان بود. ولی با گذشت زمان و تجربه اندوزی در یووه و رئال به نظرم الان برای چلسی آماده است. او و لوکاکو در یک سطح هستند و اولین انتخاب برای تیم هایی نظیر چلسی و یونایتد محسوب می شوند.»

از نظر کونته تکـــرار موفقیت های قبلی در این فصل دشوار خواهد بود:« من سیتی و من یونایتد و دیگر رقبا تیـــم های خود را برای فصل جدید تقویت می کنند و ما هم خیلی تغییر کرده ایم. البته ضرورت این تغییرات وجود داشت. من نمی خواستم چیزی را تغییر دهم. اما فصل گذشته در واقع تنها ۱۳ بازیکن دراختیار داشتم»

پیج گردی 2

علی کریمی با نقل قولی از جمله فیلســـوف آلمانی یعنی فردریش نیچه در اینستاگرامش، که می‌گوید چیزی که شـــما را نکشـــد، قوی‌ترت می‌کند، شاید نیم‌نگاهی به شرایط اخیر خود دارد.

مارسلو مدافع رئال مادرید که در اردوی تیمش در آمریکا حضور دارد، دیدار با شـــکیل اونیـــل یکی از بزرگترین بسکتبالیســـت‌های تاریخ را آرزوی برآورده شـــده خود خواند و عکس آن را در توئیترش منتشر کرد.

ســـیامند رحمان قوی‌ترین مرد پارالمپیک که میهمان برگزارکنندگان توکیو ۲۰۲۰ است، در نشستی به سوالات کودکان ژاپنی علاقه‌مند به ورزش پاسخ داد.

حســـین ماهینی مدافـــع پرســـپولیس در توئیتر خود با اشـــاره به اولیـــن گفتن بابا توســـط دختر کوچکش، از همزمانی آن بـــا روز دختر به هیجان آمده است.

خبر

صعود یک پله‌ای تیم ملی شمشیربازی سابر ایران در رنکینگ جهانی

ورزش: رقابت های شمشیربازی قهرمانی جهان به میزبانی آلمان که تا چهارم مرداد ادامه دارد با کســـب ارزشـــمند رتبه پنجم تیم سابر ایران همراه بود.عملکرد قابل قبول و قدرت نمایی نمایندگان شایسته کشورمان صعود یک پله ای ایران در رنکینگ فدراسیون جهانی را در پی داشـــت. ایران حالا پس از کـــره جنوبی، ایتالیا و مجارستان با ۲۷۲ امتیاز در جایگاه چهارم قرار دارد. این در حالی است که کشورهایی همچون روسیه، آمریکا، رومانی، فرانسه و آلمان در جایگاهی پایین تر از تیم ملی کشورمان قرار گرفته اند.

برای حضور در بازی‌های جهانی

۲ کماندار ایران به لهستان می روند

ورزش: ۲ کماندار رشـــته کامپوند تیراندازی با کمان ایران امروز (چهارشـــنبه) به بازی های جهانی لهســـتان اعزام می شوند. این مســـابقات مختص رشته های غیر المپیکی است و هر ۴ سال یک بار پس از المپیک برگزار می شود. تیم کامپوند تیراندازی با کمان ایران با کسب ۲ سهمیه از مسابقات کاپ آسیایی تایلند جواز حضور در این بازی ها را به دســـت آورد. اسماعیل عبادی و پریسا براتچی که موفق به کسب سهمیه این بازی ها شدند نمایندگان تیراندازی با کمان کشورمان در بازی های جهانی لهستان هستند. بهزاد پاکزاد هم به عنوان مربی کمانداران ایران را همراهی می کند.

پیروزی امیدهای ایران برابر پاکستان

دیدار تیم ملی والیبال ایران و لهستان

ورزش: تیـــم والیبال امید ایران در دومین روز مســـابقات والیبال قهرمانی مردان آسیا مقابل پاکســـتان به پیروزی رسید.امیدهای ایران درحالی در ۳ ســـت پیاپی و با امتیازات ۲۵ بر ۲۳، ۲۵ بر ۲۲ و ۲۵ بر ۱۴ این تیم را از پیش رو برداشتند که حمید موحدی در رأس کادر فنی این تیم حضور داشت. تیم ملی والیبال امید ایران در ادامه مسابقات قهرمانی مردان آسیا امروز در آخرین دیدار مرحله نخست گروهی به مصاف تیم والیبال چین تایپه می‌رود.

حضور برادران عالمیان در پروتور چک

ورزش: پروتور بیـــن المللی جمهوری چک یکـــی از رویدادهای مصـــوب در تقویـــم ۲۰۱۷ فدراســـیون جهانی تنیـــس روی میز اســـت که شهریورماه برگزار می شـــود. اعزام نماینده به این دوره رقابت ها در دستور کار فدراسیون کشورمان قرار دارد.

مسئولان تنیس روی میز ایران در نظر دارند نوشاد و نیما عالمیان را به این پروتور اعزام کنند. اقدامات اولیه برای اعزام این دو بازیکن انجام شـــده و در صورت تأیید نهایی در شورای برون مرزی، انجام اقدامات تکمیلی در دستور کار قرار می گیرد.

پیروزی قاطع شمشیربازان ایران مقابل عربستان

ورزش: مسابقات شمشـــیربازی قهرمانی جهان دیروز با برگزاری دیدارهای تیمی اســـلحه اپه در آلمان پیگیری شـــد. در چارچوب این روز از رقابت ها تیم ملی اســـلحه اپه ایران به مصاف عربستان رفت و موفق شد این تیم را با نتیجه ۴۵ بر ۲۴ شکست دهد. این دیدار در جدول ۴۶ تیمی مسابقات برگزار شد. محمد رضایی، طاهر عاشوری و محمد اسماعیلی شمشیربازان اسلحه اپه ایران هستند کـــه ترکیب تیم ملی این اســـلحه را در رقابت های جهانی آلمان تشکیل می دهند.

رئیس فدراسیون تنیس روی میز:

برای جذب مربی خارجی نه برنامه داریم و نه پول

مهر: مهرداد علی قارداشـــی، رئیس فدراســـیون تنیس روی میز در پاسخ به این پرسش مبنی بر اینکه «آیا در راستای اهداف بلندمدتی که برای المپیک آینده دارید، تغییر کادر فنی و جذب مربی خارجی را هم در دستور کار قرار داده اید؟»، گفت: هیچ برنامه ای در این زمینه نداریم ضمن اینکه اصلا بودجه ای هم برای این کار نداریم. گذشـــته از اینها، فدراسیون از عملکرد آقای لطف الله نسبی به عنوان سرمربی تیم ملی رضایت کامل دارد. حتی اگر هم قرار باشـــد مربی خارجی جذب کنیم، از او در کنار لطف الله نسبی استفاده خواهیم کرد.

وضعیت نامشخص مصدومیت حسن رحیمی

تسنیم: حسن رحیمی، ملی‌پوش تیم کشتی آزاد در مورد شرایط مصدومیتـــش گفت: فعلا کار درمانم را انجام می‌دهم. اگر پای من جواب بدهد باز هم کشـــتی می‌گیرم. برای کشتی گرفتن باید پای من جواب بدهد، باید ببینم چه می‌شود، البته نمی‌دانم تا مسابقات جهانی آماده می‌شوم یا نه.

وی ادامه داد: من با کادر فنی هماهنگ هســـتم و با اکبر دودانگه و محمد طلایی در تماســـم و حتی به اردو می‌روم و هیچ مشکلی ندارم. امیدوارم بتوانم به مسابقات جهانی برسم. واقعا حیف است و امسال سال خوبی برای رفتن روی سکو بود.

جمعه شروع اردوی کشتی فرنگی

ورزش: اردوی آماده سازی تیم ملی کشتی فرنگی برای حضور در رقابت‌های جهانی فرانسه روزهای ۶ تا ۱۹ مردادماه در خانه کشتی شماره یک مجموعه ورزشی آزادی تهران برگزار می‌شود که اسامی نفرات دعوت شده به این اردو به این شرح است:

۵۹ کیلوگرم: مهرداد مردانی، سامان عبدولی (خوزستان) محسن حاجی‌پور (مازندران) میثم دلخانی (فارس)

۶۶ کیلوگرم: محمد الیاســـی، امین سوری (خوزستان) محمدرضا گرایی (فارس) علی ارسلان (مازندران)

۷۱ کیلوگرم: فرشاد بلفکه (لرستان) محمدعلی گرایی (فارس)

۷۵ کیلوگرم: سعید عبدولی، پیام بویری (خوزستان) شایان عفیفی (آذربایجان شرقی) پژمان پشتام (تهران)

۸۰ کیلوگرم: یوسف قادریان (البرز) مهدی ابراهیمی (قم)

۸۵ کیلوگرم: حســـین نوری (زنجان) ســـامان عزیزی (کردستان) مهدی فلاح (تهران)

۹۸ کیلوگرم: ســـید مصطفی صالحی‌زاده (خوزستان) امیرحسین حسینی (مازندران) علی‌اکبر حیدری (قم)

۱۳۰ کیلوگرم: شـــهاب قـــوره جیلی و بهنام مهـــدی‌زاده (تهران) مسعود نعمت چکانی (خوزستان)

قدس زندگی
روزنامه صبح ایران
جامعه
۱۶ چهارشنبه ۴ مرداد ۱۳۹۶
۲ ذی القعده ۱۴۳۸ | ۲۶ جولای ۲۰۱۷ | سال سی‌ام | شماره ۸۴۵۶

رزق حلال، سود اندک، برکت بسیار

کاسب‌هایی که برای جیب مردم کیسه ندوخته اند

جامعه/ محمود مصدق

مَنْ رَضِیَ عَنِ اللهِ تَعالی بِالْقَلیلِ مِنَ الرِّزْقِ رَضِیَ اللهُ مِنْهُ بِالْقَلیلِ مِنَ الْعَمَلِ.

هر کس بـــه رزق و روزی کم از خدا راضی باشد، خداوند از عمل کم او راضی باشد.

این حدیثی از امام رضا (ع) اســـت که حضرت عبد العظیم(علیه السلام) آن را روایت کرده است. حدیثی که می‌توان آن را به ضرورت کسب و کار حلال و با ســـود کم اما پُر خیر و برکت در داد و ستدها تعمیم داد. موضوعی که هرچند این روزها بسیاری از تجار و بازاریان به آن توجه نمی‌کنند، اما هنوز هم می‌توان کاسبانی را سراغ گرفت که دریافت سود کم و رضایت مشتری را یک اصل اخلاقی، اجتماعی و اقتصادی می‌دانند و معتقدند رزق و روزی را خدای مهربان می‌رساند.

برکت زندگی

محمد از بازاریان قدیمی تهران که در محدوده چهارراه گلوبندک نمایشگاه لوازم منزل دارد،یکی از همین افراد اســـت. حضـــور ۷-۶ خریدار در نمایشگاه نشان می‌دهد که از لحاظ مشتری در مضیقه نیست. او دریافت سود کم از مشتری را موجب برکت زندگی و افزایش ثروتش می‌داند و می‌گوید: از هر کالا حدود پنج درصد از خریدار ســـود می‌گیرم که رقم کمی است. البته گاهی اوقات برای اینکه مشتری دست خالی برنگردد ســـودی هم دریافت نمی‌کنـــم. به همین دلیل بعضی از مشـــتریان تصـــور می‌کنند که کالای مورد نظرشـــان در مقایســـه با آن چیزی که در مغازه‌های دیگـــر دیده‌اند از کیفیت پایین تری برخوردار است.

وی با اشـــاره به اینکه ســـود کم موجب ثبات و افزایش مشتریانش شده است، می‌افزاید: وقتی گـــردش کار بالا برود و فروش افزایش پیدا کند، نتیجه‌اش چیزی جز دخل پُر پول نیست.

وی بـــا توجه به حضور زیاد مـــردم در بازارهای بزرگ تهران و دیگر کلانشهرهای کشور دریافت سود زیر ۱۰ درصد را به کاسب‌ها توصیه می‌کند و می‌گوید: با این سود هم مشتری راضی می‌شود و هم خدا که ناظر اعمال و برآورده کننده نیازها است راضی خواهد شد.

سود زیر ۸ درصد

با ســـفارش «محمد» به ســـراغ «افشـــار» که در داخل بازار بـــزرگ حجره کالای خـــواب دارد، می‌روم. به گفته خودش ۲۶ ســـال پیش و پس از بازنشستگی از نیروی هوایی به کاسبی مشغول شده و از این بابت خوشحال است.

وی نیز دریافت ســـود کم از مشتری را نه تنها از لحاظ شـــرعی و انســـانی بلکه از بعُد علمی و اقتصادی امری پذیرفته شده می‌خوانـــد و از راه انـــدازی تاکسی موبایلی به عنوان یک نمونه و تجربه موفق در دریافت ســـود کـــم در تهران اشـــاره می‌کند و می‌گویـــد: این نوع تاکسی‌ها اگرچه در مقایسه با تاکسی تلفنی‌ها یا تاکسی‌های بی سیم از مردم کرایه خیلی کمتری دریافت می‌کنند و یا بیشتر در حرکت هستند اما در عوض همواره مسافر دارند و به همین دلیل درآمد مالی شان بیشتر از بقیه است به طوری که برخی از تاکســـی تلفنی‌ها مشـــتریان خود را از دســـت داده و مجبور شده‌اند درشان را تخته کنند.

وی سود ۸ تا ۱۲ درصدی را برای کاسبانی که در مناطق پر رفت و آمد فعالیت می‌کنند، مناسب ارزیابی می‌کند و می‌گوید: من زیر هشت درصد از مردم ســـود می‌گیرم چـــون حجره متعلق به خودم است و بابت آن اجاره‌ای نمی‌دهم؛ بنابراین دستم در این زمینه بازتر است.

وی در خصـــوص تأثیر کســـب مـــال حلال و دریافت ســـود کم از مشـــتریان در زندگی اش، می‌گوید:همیـــن که در زندگـــی‌ام لنگ نزدم و محتاج هیچ کسی نشـــدم و توانستم حجره‌ای که از پدربزرگم به پدرم و از او به من رســـیده را برای فرزندم به ارث بگذارم، خدا را شکر می‌کنم در حالی که چند نفر از آشـــنایان که در همین راسته حجره داشـــته‌اند، با وجود دریافت سود بیـــش از ۲۰ درصدی از مردم قادر به انجام این کار نشده‌اند و این از آثار و برکات ســـود کم و رفتـــار منصفانه‌ام با مردم است.

وی میـــزان مالیات، عـــوارض و اجاره بهـــای مغازه‌ها را در میزان دریافت ســـود از مشتری تعیین کننده می‌داند و تصریح می‌کند: کاســـبی که ماهانه ۲۰ میلیون تومان بابت مغازه اجاره می‌دهد و یا سالیانه حدود ۲۰ تا ۳۰ میلیون تومان مالیات و عوارض پرداخت می‌کند، باید آن قدر سود دریافت کند که علاوه بـــر این هزینه‌ها بتواند زندگـــی‌اش را تأمین کند در غیر این صورت ورشکستگی در انتظارش است.

خدا تنهایم نگذاشت

«عباس احمـــدی» رئیس ســـابق اتحادیه ذوب فلزات هم از کاسب‌هایی است که سود کمی از مشتریانش دریافت می‌کند.

به گفته خودش ۵۰ سال پیش وقتی به کار لوله و اتصالات مشغول شده بود، لوله کیلویی ۲۲ ریال بود. او می‌گوید: کاسبی آن زمان با اکنون قابل قیاس نیست.قدیم مردم به هم اعتماد داشتند. حرف هم را باور می‌کردند اما حالا سوگند و چک همدیگر را هم قبول نمی‌کنند.

وی با اشـــاره به این که اعتقادات مذهبی مردم به دلیل اقدام‌های نامناســـب برخی از مسئولان سُست شده اســـت، می‌افزاید: دیگر برای خیلی از کاسب‌ها بویژه فروشندگان جوان مهم نیست که از چه طریقی پـــول در می‌آورند. آن‌ها فقط می‌خواهنـــد به قول معروف یک شـــبه ره ۱۰۰ ســـاله را طی کنند، بنابراین در این آشفته بازار با نرخ هایشـــان هر کسی هر چه بتواند به مردم تیغ می‌زند. وی که به جای مردم از شرکت‌های تولیدی ســـود دریافت می‌کند، می‌افزاید: بابت فروش کالای شـــرکت‌های تولیدی از آن‌ها سه درصد ســـود آن هم به صورت کالا می‌گیرم، به همین خاطر مشـــتریان زیادی در تهران و دیگر نقاط کشور دارم.

وی حفظ آبرو، سلامت جسم و آرامش خاطرش را تأثیر کسب روزی حلال و دریافت سود حداقلی از شرکت‌های تولیدی می‌داند و می‌گوید: نه به کسی بدهکارم و نه در حق مردم جفا کردم، خدا هم با من مهربان بود و هیچ وقت در مشـــکلات تنهایم نگذاشت. یعنی گاهی پول برای نقد کردن چک ۵۰۰۰ تومانی نداشـــتم، اما از جایی رسید کـــه فکرش را نمی‌کردم، بنابراین تا کنون چکم برگشت نخورده است.

سیره رضوی

دهه کرامت؛ فرصت مناسبی است تا ضمن مرور سیره متعالی امام هشتم (ع) راه‌های ترویج آن نیز در جامعه امروز مورد تحلیل قرار گیرد.

سرویس جامعه به همین بهانه ضمن طرح یکی از موضوعات مبتلابه جامعه در قالب احادیث موضوعی آن امام رئوف، سعی خواهد کرد از منظر کارشناسان به تحلیل و بررسی آن بپردازد.

در مجال امروز، به بررســـی موضوع قناعت در کسب رزق و روزی، با نگاهی به حدیثی از آن بزرگوار پرداخته‌ایم.

امام رضا علیه السلام می‌فرمایند:هر کـــس به رزق و روزی کم از خدا راضی باشد، خداوند از عمل کم او راضی خواهد بود
بحـــارالانـــوار،ج ۷۸،ص ۳۵۷

یادداشت

حبیب الله متحدین، کارشناس ارشد معماری وباغسازی بومی

میراث فرهنگی نعمت است

سال‌ها دل طلب جام جم از ما می‌کرد
وان چه خود داشت ز بیگانه تمنا می‌کرد

چند روز پیش هتلی ۲۰ طبقه در مشهد پایتخت معنوی کشور طعمه حریق شد. خبرگزاری‌ها به نقل از کارشناسان دلیل این آتش‌سوزی را سوختن نمای ســـاختمان که در ظاهر «کامبوزیت» و از مصالحی ناپایدار و غیر بومی بوده است، دانستند. همین مسئله زمینه خسارات فراوان به این ساختمان شد.

در همین راســـتا بد نیســـت بار دیگر به اختصار به اهمیت عناصر و متریال پایدار بومی و به طور کلی آثار با ارزش و ســـرمایه‌های عظیم بومی میراث فراموش شده این سرزمین، اشاره کنیم.

وقتی صحبت از مصالح بومی به میان می‌آید، مقصود از آن در وهله نخست آجر است. مصالحی کاملاً بومی و محیط زیستی و مقاوم در مقابل آتش.

نقش آجر در بنا، همانند «نت» در موســـیقی و «کلمه» در شعر است؛ آثار معماری و باغســـازی و... میـــراث فرهنگی که در جای جای این سرزمین به عنوان تجربه هزاران ساله نیاکان بصیر ما وجود دارد، از آن منظر منشأ رشد و بالندگی سرزمین هزاران ساله ما بوده که بر اساس فطرت انسان و فطرت آفرینش خلق شده و سرمایه گرانسنگ زیست بوم ماست، به عبارتی این آثار؛ آینه هنر، فرهنگ، تاریخ، بوم شناسی، آمایش ســـرزمین، انسان شناسی، نشانه شناسی، اقتصاد،سلامت و... اســـت و ضمن آنکه از ارزش برون مرزی والایی برخوردار می‌باشـــد، مورد توجه ایرانگردان، جهانگردان و ســـیاحان مختلف از سراسر دنیا می‌باشد، بســـتر جذب جهانگردان و در پی آن زمینه ارتقای صنعت توریســـم را فراهم می‌سازد تا آنجا که از «آندره ژید» فرانسوی گرفته تا «بورخس» آرژانتینی و به طور کلی جهانیان ســـال‌ها و قرن هاست طالب این مواریث گرانســـنگ ایران زمین می‌باشند، ولی خود ما که وارث این سرمایه‌های حیات بخش هستیم، متأسفانه با این همه دایره المعارف حیات و تمدن بیگانه هستیم و آن را رها کرده‌ایم که نتیجه آن نپذیرفتن ارزش‌های والای سبک زندگی ایرانی و اسلامی است که در دل معماری ایرانی و اســـلامی خلق می‌شود؛ چرا که اساساً فضاها بر انســـان‌ها اثر گذار است، چنان چه در میدان نقش جهان اصفهان، احساس معرفت شناسی، تعالی، نگاه آسمانی و خداشناسی در آدمی بیدار می‌شـــود، حال آنکه برای مثال در میدان تازه تأسیس شهدای مشهد که باید همچون میدان نقش جهان اصفهان با تعامل شهرداری با معماران و اســـتادکاران آستان قدس رضوی شکل می‌گرفت، این ضرورت هویتی اتفاق نیفتاده اســـت و اکنـــون این میدان تاریخی و مقـــدس بدون وجاهت با روح معنوی و تاریخی آن اســـت و حاصل این خود باختگی چیزی جز محو تمدن ایران اســـلامی و اشاعه انواع ناهنجاری‌های گوناگون که امروزه مورد تمنای شـــهر سازان و برنامه ریزان شهری شده است نیست.

متأســـفانه ما به گونه‌ای تمام قد تسلیم تهاجم انواع متریال ناپایدار و سبک‌های معماری و باغســـازی غیر خودی شده و خود را رایگان در اختیار معماری و باغســـازی غیر خودی قـــرار داده‌ایم و در مقابل از دســـت دادن ســـرمایه‌های مادی و معنوی خود، گوی سبقت را از یکدیگر می‌ربابیم. این در حالی اســـت که پروفسور آوهاشی، رئیس صنعت گردشگری ژاپن، آثار معماری ایرانی را منحصر بفرد و در قله معماری جهان می‌داند.چه نیکوست از آبی که در کوزه داریم تشنه لب گرد جهان نگردیم؛ زیرا توجه به شعار مقدس استقلال در این حوزه هـــم حال ما را و هم حال اقلیم ما را خوب خواهد کرد. پس بیاییم تا دیر نشده از این آثار درس‌ها بگیریم و آن‌ها را در زندگی حال و آینده خویش بکار بندیم و بدانیم که آثار میراث فرهنگی نعمت است؛ پس کفران نعمت نکنیم.

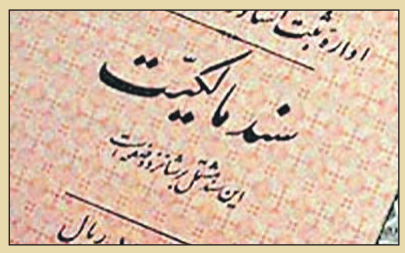

رئیس بنیاد مستضعفان اعلام کرد

هبه ۴۰ هزار سند «بنیاد علوی» به محرومان از سوی رهبر انقلاب

فارس: رئیس بنیاد مستضعفان درباره اهدای اسناد علوی توسط این بنیاد گفت: تاکنون حدود ۴۰ هزار سند به ارزش ۶۰۰ میلیارد تومان به مردم مناطق محروم واگذار شده که ۹۹ درصد آن هبه از سوی رهبر معظم انقلاب بوده است.

محمد سعیدی کیا بیان کرد: این نهاد در بخش‌های خدمات حمایتی، اجتماعی، فرهنگی، ســـلامت، توانمندســـازی و اشتغال پایدار با همه توان به کار خود ادامه خواهد داد.

وی تأکید کرد: همه باید دســـت در دست هم تلاش کنیم تا این نهـــاد انقلابی به معنای واقعی کلمـــه بنیادی برای مستضعفان باشد.وی با بیان اینکه هر سال تلاش می‌کنیم بیش از پیش به اهداف عالیه بنیاد نزدیک‌تر شـــویم، افزود: ۴۳ درصد از سود شرکت‌های تحت پوشش این نهاد در سال جاری صرف محرومیت‌زدایی می‌شود.

مهندس سعیدی کیا با اشاره به شعار امسال تأکید کرد: همه اقدام‌های اقتصادی و اجتماعی بنیاد با سرلوحه قرار دادن این شعار و راهبرد کلی عملیاتی می‌شود و تلاش گروه بنیاد باید تحقق حداکثری این شعار در همه مؤسسات و شرکت‌های تابعه بنیاد باشد.

عضو کمیسیون اجتماعی مجلس بیان کرد

ثبت یک طلاق به ازای هر ۴ ازدواج

خانه ملت: عضو کمیسیون اجتماعی مجلس گفت: پنهان کاری و ســـرپوش گذاشتن راهکار مناســـبی برای کنترل آسیب‌های اجتماعی نیست.

شکور پورحسین تصریح کرد: متأسفانه آمارهای دقیقی از آســـیب‌های اجتماعی ارائه نشده و گاهی در این آمارها هم تناقض وجود داشـــته که این موضوع نشـــانه نبود پذیرش آسیب‌های اجتماعی است به عنوان مثال در ماه‌های اخیر وزیر تعـــاون، کار و رفاه اجتماعی آمار بیکاران را ۳ میلیون و ۶۰۰هـــزار نفر اعـــلام در حالی که مرکـــز پژوهش‌های مجلـــس این آمـــار را ۷ میلیـــون و ۵۰۰ هـــزار نفر اعلام کرد.

وی با یادآوری ثبت یک طلاق به ازای هر ۴ ازدواج در کشور، گفت: اعتیاد عامل ۵۰ درصد طلاق‌ها و ۴۶ درصد سرقت‌ها بوده و بیشترین فراوانی طلاق‌ها مربوط به کلانشهرها است، عـــلاوه بر این ۲/۵ میلیون زن سرپرســـت خانـــوار داریم و همچنین ۱۱ میلیون حاشیه نشـــین در کشور وجود دارد کـــه ۳ میلیون از آن‌ها در مشـــهد، اهـــواز و تهران زندگی می‌کنند.

یک نماینده مجلس خبر داد

تبدیل وضعیت نیروهای قراردادی به رسمی

خانه ملت: عضو کمیسیون اجتماعی مجلس گفت: تبدیل وضعیت نیروهای قراردادی به رسمی در لایحه دائمی کردن قانون مدیریت خدمات کشـــوری تعیین تکلیف می‌شـــود.

ســـلمان خدادادی با اشـــاره به اینکه سال گذشته به عنوان رئیس کمیسیون اجتماعی سه نامه به رئیس جمهور در جهت تعیین تکلیف دائمی کردن قانون مدیریت خدمات کشوری ارسال کردم، افزود: کمیسیون اجتماعی در آن مقطع تصمیم گرفت که در جریان دائمی کـــردن قانون مدیریت خدمات کشـــوری در برخی مواد اصلاحاتی صورت گیرد، تا نیروهای قراردادی با بیش از ۱۵ سال سابقه به رسمی تبدیل وضعیت شوند. وی با بیان اینکه وجود نیروهای قراردادی و شرکتی با چندین سال سابقه کار به هیچ عنوان عادلانه نیست، تصریح کرد: بی توجهی به تبدیل وضعیت این افراد بی انگیزگی در نیروها درســـازمان‌ها ایجاد می‌کند، زیرا دروزارتخانه‌ای برای یک نوع کار فردی با قرارداد تنها یک میلیون تومان دریافت می‌کند؛ اما فرد رسمی ۳ تا ۴ میلیون تومان دریافت می‌کند؛ این رویه نوعی بی‌انگیزگی ایجـــاد می‌کند، بنابراین عدالت ایجاب می‌کند این افرادتبدیل وضعیت شوند.

سخنگوی سازمان ثبت احوال کشور عنوان کرد

۳۱ هزار تومان هزینه هوشمند کردن کارت‌های ملی

میزان: سخنگوی ســـازمان ثبت احوال کشور گفت: رقم دریافتی برای صدور کارت ملی هوشـــمند ۳۱ هزار تومان است و مردم برای دریافت این کارت مبلغ بیشتری پرداخت نکنند.ســـیف الله ابوترابی گفت: برای صـــدور کارت ملی هوشـــمند باید ۲۰ هزار تومان بابت واریز به حساب خزانه، ۹۰۰۰ تومـــان جهت تکمیل فرآیند نام نویســـی، عکس و ارسال و مراســـلات و همچنین ۲۰۰۰ تومان بابت تحویل پرداخت شود که مجموع مبلغ ۳۱ هزار تومان می‌شود.

وی گفـــت: برخی هموطنان گلایه‌هایـــی در این خصوص مطرح می‌کنند که مبلغ دریافتی از آنان بیش از این است که این تخلف است.ابوترابی ادامه داد: درصورتی که کسی با مبلغی بیش از این مواجه شد به روابط عمومی سازمان ثبت احوال کشور اعلام کند تا موضوع پیگیری شود.

وی اظهار کرد: کارت‌های ملی فعلی که تاریخ صدورشـــان پیش از سال ۸۹ است فقط تا پایان امسال اعتبار دارند و با آغاز سال ۹۷ باطل می‌شوند.

ابوترابی ادامه داد: با پیش بینی‌های انجام شده فرآیند صدور کارت بیش از یک ماه به طول نمی‌انجامد.

خبر

عضو کمیسیون بهداشت و درمان مجلس:

دریافت وجه نقد از بیماران درمراکز درمانی خلاف قانون است

خانه ملت: عضو کمیسیون بهداشـــت و درمان مجلس گفت: بیمارستان‌ها به دلیل نپرداختن بدهی بیمه‌ها دچار مشکلات عدیده‌ای هستند.

منوچهرجمالی درخصوص طرح برخـــی اخبار مبنی بر دریافت وجه نقد از بیماران در بیمارســـتان‌های دولتی و تحت پوشـــش وزارت بهداشت، گفت: در راستای نپرداختن بدهی بیمه‌ها به مراکـــز درمانی دربرخی اخبار صحبت از نپذیرفتن بعضی بیمه‌ها ازسوی بیمارستان‌ها شده است، یعنی بیمار باید به شکل آزاد حـــق درمان خود را پرداخت کند؛ بنابراین خبر دریافت وجه نقد هم به احتمال بسیار در راستای بی توجهی به پرداخت بدهی‌ها است.

وی با اشاره به اینکه اینگونه اقدام‌ها خلاف قانون است، افزود: انتظار می‌رود که سازمان‌های بیمه گر در اسرع وقت نسبت به پرداخت تمام بدهی‌های خودبه مراکز درمانی اقدام کنند، زیرا تحت فشار گذاشتن مراکز درمانی تا زمانی قابل تحمل خواهد بود و پس از مدتی مسئولان بیمارســـتان‌ها شـــاید ناچار به دریافت وجه نقد از بیمار و یا پذیرش نکردن برخی بیمه‌های درمانی باشند.

انتقاد سخنگوی ستاد مبارزه با مواد مخدر:

فقط ۳۰ درصد معتادان تحت درمان قرار می‌گیرند

فارس: سخنگوی ســـتاد مبارزه با مواد مخدر با بیان اینکه تنها ۴۰ درصد معتادان شانس موفقیت ترک کامل دارند، گفت: دست کم ۷۰ درصد از معتادان می‌توانند درمان شـــوند، اما در حال حاضر تنها ۳۰ درصد معتادان تحت درمان قرار می‌گیرند.

پرویز افشـــار افزود: متأســـفانه ما در امر مبارزه با مواد مخدر موفق نبوده‌ایم که گواه این ادعای من رشـــد ۶ برابری آمار اعتیاد در کشور است این درحالی است که قبل از انقلاب میزان معتادان کشور ۵۰۰ هزار نفر بود و امروز حدود ۳ میلیون نفر افزایش یافته است.

معاون فرهنگی و اجتماعی سازمان اوقاف و امور خیریه:

بقعه‌های بدون سند را تخریب می‌کنیم

گروه جامعه –محمود صدقی: معاون فرهنگی و اجتماعی ســـازمان اوقاف و امور خیریه از اتمام کار احصا و شناسایی امامزادگان در کشـــور خبر داد و گفت: دیگر به کسی اجازه نمی‌دهیم بقعه دایر کند.

احمد شـــرفخانی روز گذشته و در نشست خبری «تجلیل از امامـــزادگان و بقاع متبرکه» در پاســـخ به قدس با اعلام این مطلب گفـــت: در مجموع ۸۰۵۸ امامزاده و بقعه متبرکه در کشور وجود دارد که این آمار در همین حد باقی می‌ماند.

وی حُبّ ایرانیان به اهل بیت (ع)، سفارش ائمه معصوم (ع) و ظلم و جور بنی امیه و بنی عباس علیه امامزادگان و سادات را مهم‌ترین عوامل هجرت این بزرگواران به ایران دانســـت و تصریح کرد: حُبّ مردم این سرزمین به سادات به حدی بود که امام جعفر صـــادق (ع) به فرزندانش توصیه می‌کنند که به ایران و شـــهر قم بروید. یا امام رضا (ع) پس از هجرتشان به ایران و درک علاقه مردم به اهل بیت چنین درخواســـتی می‌کننـــد. در واقع به تعبیری هجرت امامـــزادگان به ایران دستور ائمه معصوم (ع) بوده است.

به گفته وی آســـتان امامزادگان مرکز رشـــد و تعلیم انسان معنوی و عبودیت و بندگی به خدای متعال است و اگر امروز در ایران فرهنگ قرآن و اهل بیت (ع) جاری و ساری است به خاطر وجود این بزرگواران است.

شرفخانی در ادامه به مسائل و شبهات مطرح شده در ارتباط با امامزادگان در فضای مجـــازی پرداخت و گفت: بعضی‌ها از عجیب بودن تعداد زیاد امامـــزاده وبقاع متبرکه در ایران می‌پرسند که در پاسخ باید گفت پس از وقوع انقلاب اسلامی امامزاده‌ای در کشور افزایش نیافته و همواره تعداد امامزاده‌ها ثابت بوده است.

وی با اشـــاره به برخورد جمهوری اســـلامی ایران با خرافه پرســـتی و ترویج مســـائلی که صحت ندارد، تصریح کرد:در صورت مشاهده هر نوع ساخت بقعه بدون سند آن را تخریب می‌کنیم. وی درباره نام‌های ایرانی برخی از امامزاده‌ها و بقاع متبرکه که در فضای مجازی منتشرمی شود، گفت: معمولاً این اسامی نام واقعی آنان نیست، بلکه این بزرگواران به آن‌ها در آن محل و منطقه مشهور شده‌اند. شرفخانی در خصوص این شبهه که تمام امامزادگان موجود در کشور فرزندان امامان نیســـتند، گفت: بعضی از آن‌ها بلافصـــل از فرزندان امامان معصوم هســـتند و بســـیاری هم از نوادگان آن‌ها می‌باشند. البته برخی هم ازبزرگان و مشاهیر آن منطقه می‌باشند که مردم برای آن‌ها احترام زیادی قایل هستند.وی دلیل انتشار این گونه شبهات در شبکه‌های ماهواره‌ای و فضای مجازی را توطئه وهابیت خواند و گفت:آن‌ها نمی‌توانند تحمل کنند که امامزادگان در ایران مراکز تبلیغ اسلام ناب محمدی شده‌اند؛ بنابراین تمام تلاش خود را برای ایجاد شبهه انجام می‌دهند.

شرفخانی سپس به برنامه‌های ســـازمان متبوعش در دهه کرامت پرداخت و گفت: به مناسبت این ایام در ۲۱۰۰ بقعه متبرکه برنامه‌های ویژه فرهنگی و اجتماعی برگزار می‌شود.

وی با اشـــاره به برگزاری همایش تجلیل و بزرگداشـــت از امامـــزادگان در ۳۱۷ امامزاده در دهه کرامت،گفت: علاوه بر این بـــرای اینکه بتوانیم ارتباطی معنوی بین حرم رضوی و امامزادگان داشته باشـــیم، در ۱۶۷ امامزاده طرح زیر سایه خورشید را با حضور خادمان برگزار می‌کنیم. ضمن اینکه در روز میلاد این حضرت خادمان ۱۷۰ امامزاده،به سمت آستان مقدس رضوی حرکت می‌کنند.

وی برپایی نمایشگاه فانوس هدایت در ۱۷۰۰ امامزاده و قرائت صلـــوات خاصه امام رضا (ع) را از دیگر برنامه‌های ســـازمان اوقاف و امور خیریه در دهه کرامت یاد کرد و گفت: همچنین مراسم غبار روبی ۲۳۲ امامزاده در این ایام انجام می‌شود.