زندگی قدس
چهارشنبه ۱۲ مهر ۱۳۹۶ | ۴ اکتبر ۲۰۱۷ | ۱۳ محرم ۱۴۳۹ | سال سی‌ام | شماره ۸۵۱۳ | ZENDEGI@QUDSONLINE.IR

پژوهشگر ادبیات عاشورایی عنوان کرد
انتقال پیام عاشورا با روضه های مجازی ۱۰

نتیجه آخر فصل مهمتر از دربی است
شفر: می‌خواستم به‌عنوان مهاجم به ایران بیایم ۱۴

قدس بررسی می کند
ماجرای حذف دریاچه ارومیه از نقشه ایران و کتب درسی ۱۶

گلایه های محمود فرشچیان:

از تأسیس دانشگاه هنرهای اسلامی – ایرانی نا امیدم

۱۱

حقوقی

مطالبه مهریه از طریق قضایی

* قسمت اول

علیرضا طالبی / حقوقدان: نخستین موضوعی که باید در طرح همه دعاوی به آن توجه داشت، انتخاب دادگاه صالح می‌باشد. به موجب قانون حمایت خانواده مصوب ۱۳۹۱، زوجه می‌تواند در دادگاه محل اقامت خوانده یا محل سکونت خود اقامه دعوی کند؛ مگر در موردی که خواسته، مطالبه مهریه غیرمنقول باشد.

پس اگر مهریه، مالی غیرمنقول مانند زمین یا خانه باشد، دعوی باید در دادگاه محل وجود مال اقامه گردد؛ همچنین مطابق رأی وحدت رویه شماره ۷۰۵ هیئت عمومی دیوان عالی کشور، دادگاه محل وقوع عقد نکاح و دادگاه محل انجام تعهد نیز برای رسیدگی به دعوی مطالبه مهریه صالح می‌باشند.

با توجه به راه‌اندازی دفاتر خدمات الکترونیک قضایی در برخی نواحی قضایی، لازم است مدعی برای طرح دعاوی مشخصی از جمله دعوی مطالبه مهریه، به این دفاتر مراجعه کند. بنابراین، زوجه باید با مراجعه به یکی از دفاتر خدمات الکترونیک قضایی واقع در حوزه قضایی دادگاه صالح، ابتدا دادخواستی را تنظیم و با مشخص کردن خود به عنوان خواهان و همسر خویش به عنوان خوانده، خواسته خود را که مطالبه مهریه است بیان کرده مقدار آن را مشخص کند.

اگر مهریه پول باشد، به نرخ روز (نرخ بانک مرکزی) محاسبه می‌شود و همین مقدار مبلغ مهریه می‌باشد. چنانچه مهریه طلا، نقره یا سایر مواردی باشد که باید حتماً ارزش اقتصادی داشته باشند، خواهان می‌باید آن را مقوّم (قیمت‌گذاری) نماید. درصورتی که مهریه به کمتر از بیست میلیون تومان تقویم شود، دعوی در صلاحیت شورای حل اختلاف قرار می‌گیرد و نیاز به مراجعه به دفاتر خدمات الکترونیک قضایی نیز نخواهد بود.

در قسمت ادلّه دادخواست، خواهان باید مدارک لازم را که شامل روگرفت مصدّق عقدنامه، روگرفت مصدّق شناسنامه و کارت ملی زوجین است، ذکر کرده و یک نسخه از این مدارک را نیز پیوست دادخواست کند.

در قسمت شرح دادخواست، زوجه با استناد به وجود رابطه زوجیت بین خود و خوانده، از دادگاه تقاضای صدور حکم بر محکومیت خوانده به پرداخت مهریه را خواهد کرد.

پس از تنظیم دادخواست و پرداخت هزینه‌ها دادخواست توسط معاونت ارجاع به یکی از شعب خانواده ارجاع می‌شود. دفترِ دادگاهی که پرونده به آنجا ارجاع شده است، تاریخ و ساعت رسیدگی به پرونده را تعیین و به طرفین ابلاغ می‌کند. به طور معمول در رسیدگی به پرونده‌های مطالبه مهریه احتیاجی به تجدید وقت رسیدگی نیست و قاضی پس از اولین جلسه، حکم محکومیت زوج به پرداخت مهریه را صادر می‌کند. پس از قطعی شدن حکم، چنانچه زوج مدعی اعسار (ناتوانی مالی) برای پرداخت یکجای مهریه گردد، می‌باید دادخواست اعسار از پرداخت محکومٌ‌به را درهمان شعبه رسیدگی کننده به دعوی مطالبه مهریه، طرح نماید. دادگاه پس از بررسی و اثبات و احراز اعسار زوج، مقرر می‌کند مبلغی از مهریه به صورت یکجا و بقیه به صورت اقساطی پرداخت شود. میزان پرداختی مقرر برای هر قسط، بستگی زیادی به سطح درآمد زوج، بدهی‌های وی، تعهدات مالی وی به بانک‌ها و سایر موارد دارد.

ادامه دارد...

ارتباطات و اطلاعات

ثبت نام کارپوشه ایرانیان در دفاتر پستی منتخب

ایسنا: براساس قراردادی که بین شرکت ملی پست و سازمان فناوری اطلاعات منعقد شد، دفاتر پستی منتخب، کارپوشه ایرانیان را به متقاضیان واگذار می‌کنند. دفاتر پستی دولتی، پیشخوان و ICT به عنوان کارگزار بهره‌برداری از سامانه کارپوشه ایرانیان تعیین و از متقاضیان حقیقی بالای ۱۸ سال و حقوقی استفاده کننده از سامانه، ثبت نام به عمل می‌آورند. در فاز نخست این قرارداد، مواردی چون دریافت خروجی و پاسخ خدمات دولت الکترونیک، حفظ اسناد ارسالی از سوی دستگاه‌ها و احراز هویت به منظور استفاده از خدمات این سامانه در حجم‌های مختلف که از سمت دستگاه‌های اجرایی فرستاده شده برای متقاضیان ارسال می‌شود. در این قرارداد منطقه پستی شمال‌شرق استان تهران به عنوان مجری طرح موظف به ایجاد هماهنگی بین واحدهای اجرایی، ارائه آمار و اطلاعات، نظارت و تأیید حسن انجام کار واحدهای مجری، پاسخگویی به ابهامات و پرسش‌های مربوطه تعیین شده است. توسعه این ابزار ارتباطی می‌تواند به هموارسازی و فراگیری استفاده از دولت الکترونیک کمک کند.

فضای مجازی

قابلیت جدید اینستاگرام برای مقابله با سوءاستفاده‌های آنلاین

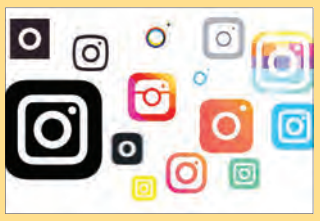

فارس: جدیدترین به روزرسانی برنامه اینستاگرام به کاربران امکان می‌دهد نظرات ارسالی برای هر پست را سازماندهی کنند و از سوءاستفاده از این شبکه اجتماعی جلوگیری کنند. به گزارش اسین ایج، اینستاگرام با ۸۰۰ میلیون کاربر که ۵۰۰ میلیون نفر آن‌ها به طور روزانه از این شبکه اجتماعی استفاده می‌کنند، در تلاش برای مدیریت بهینه نظرات و اقدامات کاربران است. به عنوان مثال اگر فردی دارای حساب کاربری عمومی در اینستاگرام باشد، ارسال نظر در ذیل پست‌های او می‌تواند محدود به تعقیب کنندگان، افرادی که خود کاربر تعقیب می‌کند یا هر دو گروه باشد. اینستاگرام همچنین فیلتر خودکار بلوکه کردن اظهار نظرهای توهین آمیز را به روز کرده و ابزار جدیدی را برای شناسایی محتوای نامناسب به زبان‌های فرانسه، آلمانی، پرتغالی و عربی در نظر گرفته است. ابزار یادشده ابتدا به انگلیسی راه‌اندازی شده بود و از هوش مصنوعی برای ارتقای قابلیت‌های خود بهره می‌گیرد. کاربران برای دسترسی به این خدمات باید به بخش Options رفته و در منوی Settings به سراغ گزینه Comments بروند.

کنگره آمریکا برای جلب همکاری غول‌های مجازی تلاش می‌کند

گوگل و فیس‌بوک علیه روسیه!

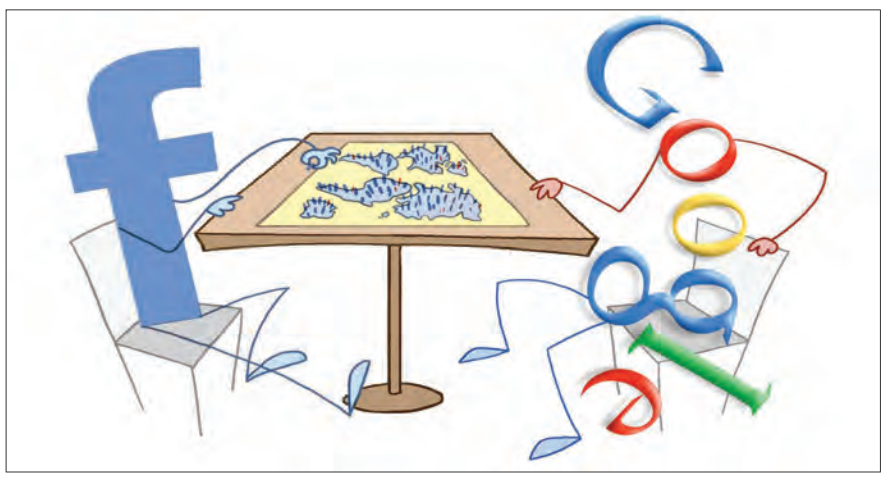

ترجمه/ رها واعظی | بتازگی کنگره آمریکا در راستای مسائل امنیتی، برای جلب همکاری غول‌های فناوری تلاش فراوانی می‌کند. شاید بتوان گفت این تکاپوی کنگره نوعی جنگ پنهان با روسیه و قدرت‌های فناوری این کشور باشد؛ زیرا این روزها، کنگره آمریکا، تلاش زیادی برای بهره‌گیری از غول‌های فناوری در راستای یافتن حقایقی درباره روسیه و اثبات دخالت‌های این کشور در امور داخلی خود دارد تا بتواند بهانه‌ای برای مخالفت با یکی از قدرتمندترین کشورهای دنیا دست و پا کند.

*** همه به دنبال گوگل**

به گزارش نیویورک تایمز، بتازگی مشخص شده است که گوگل در تحقیقاتی که کنگره در خصوص دخالت روسیه در انتخابات ۲۰۱۶ آمریکا انجام می‌دهد، شریک بوده است. هدف اصلی گوگل در این تحقیقات این بوده که مشخص کند، آیا شبکه‌های اجتماعی آنلاین و محصولات فناوری ممکن است به روسیه برای دخالت در انتخابات ۲۰۱۶ آمریکا یاری رسانده باشند یا خیر؟

پس از آنکه گوگل برای همکاری با تحقیقات کنگره در این خصوص حضور خود را اعلام کرد، اطلاعاتی در خصوص اعضای توئیتر و فیس‌بوک که در حساب‌های کاربری خود با گروه‌های روسی در ارتباط بودند در مجلس سنا به کنگره ارائه شد.

گوگل همچنین برای بررسی اینکه آیا محصولات و خدمات تبلیغاتی‌اش در کمپین‌های مرتبط با روسیه در انتخابات آمریکا تأثیرگذار بودند یا خیر، تحقیقات داخلی خود را آغاز کرد.

گوگل بخش اجتناب ناپذیری از بازار اینترنتی است و تعجبی ندارد که بازپرسان کنگره برای تحقیقات خود این شرکت را نشانه گرفته‌اند. گوگل همچنین تنها شرکتی است که دارای تبلیغاتی بیش از فیس‌بوک در دنیای مجازی است.

*** گوگل متهم می‌شود!**

براساس گزارش Recode پیش از این گزارش شده بود که فیس‌بوک برخی از جزئیات حساب‌های کاربری مرتبط با روسیه را در پلت فرمی با گوگل به اشتراک گذاشته بود و اکنون انتظار می‌رود که تحقیقات گوگل از این هم فراتر رود و گسترش یابد.

هنوز مشخص نیست که قرار است نتیجه تحقیقات گوگل و کنگره به کجا ختم شود، اما این موضوع روشن است که در حال حاضر بسیاری از شبکه‌های اجتماعی و طیف وسیعی از خدمات اینترنتی زیر نظر کنگره آمریکا قرار دارد.

در کنار اقداماتی که گوگل برای کمک به کنگره در راستای جنگ مجازی با روسیه راه انداخته است، فیس‌بوک نیز قول داده است که ۳۰۰۰ آگهی مربوط به کشور روسیه و جزئیات آن‌ها را به کنگره تحویل دهد.

زاکربرگ، مدیر اجرایی فیس‌بوک در این خصوص گفت: ما با چالش جدیدی در جوامع و کشورهای اینترنتی مادر روبه رو هستیم، کشورهایی که سعی دارند انتخابات را سرنگون کنند. اگر با ارائه اطلاعات توسط ما از این چالش‌ها جلوگیری شود، ما متعهد به انجام آن هستیم.

*** جنگ مجازی با روسیه**

این‌ها آخرین تلاش‌های کنگره و شرکت‌های فناوری برای اثبات دخالت‌های روسیه در انتخابات آمریکاست، دخالت‌هایی که ممکن است تنها تصوری بی اساس از سوی دولت آمریکا باشد.

زاکربرگ هفته گذشته قول داده که با همکاری سایر شرکت‌های فناوری و محققان کنگره، برای جلوگیری از گسترش اخبار دروغین و حساب‌های کاربری جعلی تلاش کند.

کنگره اخیراً امکان تنظیم تبلیغات سیاسی در شبکه‌ها و رسانه‌های اجتماعی را افزایش داده است و بر همین اساس فیس‌بوک متعهد شده است که سیستم‌های تبلیغاتی خود را اصلاح کند تا کنترل بیشتری بر هویت کسانی که تبلیغات سیاسی شبکه‌های اجتماعی را خریداری می‌کنند، داشته باشد.

در حال حاضر، فیس‌بوک و گوگل تنها شرکت‌هایی نیستند که مورد توجه کنگره برای جنگ اینترنتی با روسیه قرار گرفته‌اند و بسیاری از غول‌های فناوری توسط کنگره آمریکا برای تحقیقات علیه روسیه نشانه گرفته شده‌اند.

سلامت

براساس یافته‌های پژوهشگران

کودکان شیرخوار هم تلاش کردن را می‌آموزند!

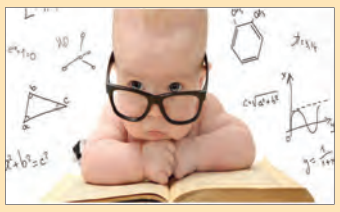

ترجمه/مریم سادات کاظمی: کودکان از سنین پایین، ارزش تلاش را با مشاهده رفتارهای بزرگ‌ترها که به دنبال راه حلی برای مشکلات هستند، درک می‌کنند.

نتایج پژوهش‌های چاپ شده در نشریه Science نشان می‌دهد، کودکان در سن زیر ۱۵ ماه ارزش تلاش و جست‌وجوی راه حل را می‌آموزند. در واقع، بچه هایی که می‌بینند، بزرگ‌ترها برای رسیدن به هدف دنبال راه حل هستند، ذهنیت بهتری در مقایسه با همسالانشان که شاهد موفقیت‌های آنی و بدون تلاش والدین هستند، خواهند بود.

پژوهشگران انستیتو تکنولوژی ماساچوست (MIT) کودکان ۱۵ ماهه را در شرایطی قرار دادند که شاهد تلاش بزرگ‌ترها برای باز کردن یک قفل و بیرون آوردن یک قورباغه اسباب بازی از درون جعبه بودند. نیمی از کودکان دیدند که بزرگ‌ترها خیلی سریع این کار را انجام دادند، اما بقیه تلاش آن‌ها را برای انجام کار دیدند.

پژوهشگران سپس یک اسباب بازی موزیکال را در اختیار کودکان گذاشتند که دکمه استارت در قسمتی از آن پنهان بود، اما کلیدی مصنوعی روی وسیله تعبیه شده بود. در ابتدای این تجربه آن‌ها روش روشن شدن اسباب بازی را به کودک نشان دادند. اسباب بازی دو دقیقه در اختیار هر کودک قرار گرفت و پژوهشگران تعداد دفعاتی را که او سعی در روشن کردن داشت، ثبت کردند. آن‌ها متوجه شدند، کودکانی که پیش از این تجربه تلاش برای کسب نتیجه را دیده بودند، دو برابر بیشتر از دوستانشان توانستند، کلید اصلی را روشن کنند. همچنین مشخص شد، واکنش‌های مستقیم در برابر کودک نیز تأثیرگذار است؛ چنانکه اگر در هنگام کار با کودک صحبت شود یا نامش را صدا بزنند، تمایل بیشتری برای پیدا کردن راه حل خواهد داشت. گرچه چنین بررسی هایی ممکن است با شرایط زندگی واقعی تفاوت هایی داشته باشد، اما به گفته مدیر این گروه، خوب است، گاهی تلاش برای انجام یک کار مهم و مشکل را به کودک نشان دهیم.

منبع: www.Top Santé.fr

قدس زندگی
روزنامه صبح ایران
فرهنگ

۱۰ چهارشنبه ۱۲ مهر ۱۳۹۶
| ۱۳محرم ۱۴۳۹ | ۴ اکتبر ۲۰۱۷ | سال سی ام | شماره ۸۵۱۳ |

قدس از عملکرد یک‌ماهه معاونت فرهنگی وزارت ارشاد دولت دوازدهم گزارش می‌دهد

غفلت از نیازهای تولیدکنندگان آثار فرهنگی

رضا کمالی | کمی بیش از یک‌ماه از انتصاب وزیر جدید فرهنگ و ارشـــاد اسلامی می‌گذرد و درســـت به همین اندازه زمان از مدیریت جدید معاونت فرهنگی وزارت فرهنگ و ارشاد اسلامی، البته با قید سرپرســـتی. ســـیدعباس صالحی نخســـتین حکم خود را در مســـند وزارت برای معاونتی صادر کرد که خاســـتگاه خود او بود و بـــا انتصاب چهره‌ای که تا پیـــش از آن در میان مدیرانش گمان نمی‌رفت تا این اندازه موردتوجه وی باشـــد، ســـکان مدیریت معاونت فرهنگی و درواقع سیاســـت‌گذاری در حوزه نشر و ادب در کشـــور را برعهده او نهاد. با این‌همه اوضاع این معاونت از تابستان ســـال جاری به‌شکلی است که دیگر می‌شود گفت کمی قطار چهارساله‌ای که صالحی آن را هدایت کرد، خسته و بی‌رمق و خارج از ریل درحال طی طریق است و حتی بیم آن می‌رود که به بیراهه نیز راهی شود.

نگاهی بـــه مهم‌ترین فعالیت‌های بر زمین مانده این معاونت که در ســـنوات گذشته و در چنین روزهایی، وضعیت به‌مراتب روشن‌تری داشته‌اند، گواهی است بر این مدعا.

ابهام در وضعیت نمایشگاه کتاب

کمتر از شـــش‌ماه به برگزاری سی‌ویکمین دوره نمایشـــگاه بین‌المللی کتاب تهـــران باقی مانده اســـت، اما هنوز خبری از شـــکل‌گیری شورای سیاســـت‌گذاری این نمایشگاه در میان نیست و هیچ خبری نیز درباره این رویداد بزرگ فرهنگی از وزارت ارشـــاد دیده نمی‌شـــود. درعوض وزیر فرهنگ و ارشاد اسلامی هفته قبل و در نخستین نشست خبری خود زبان به گله درباره وضعیت شـــهرآفتاب باز کرد و صریحاً عنوان داشت که اگر وضعیت زیرساختی و عمرانی و خدمات‌دهی شهرآفتاب تغییر نکند، به فکر جابه‌جایی محل نمایشگاه از این منطقه خواهد افتاد.

این اظهارات درحالی انجام می‌شود که با وجود وضعیت مطلوب‌تر جایابی ناشران عمومی (و نه دانشـــگاهی و کودک و نوجوان) در شهرآفتاب طی دو سال گذشته، در این مرکز هنوز می‌شود به بســـیاری از اتفاقات دوســـال اخیر این مرکز نمایشگاهی در زمینه کتاب، نقدهای جدی وارد کرد.

ناقص بودن زیرســـاخت‌های ارتباطی، مشکلات ناشی از مهار نشدن ســـیلاب‌های بهاری که در دو ســـال گذشته خسارت زیادی را به ناشران زد و نبود زیرساخت کافی برای خارج کردن بخش وسیعی از بدنه نشر از سالن‌های زیر چادر درکنار مشکل عجیب دسترســـی به این منطقه و نبود زیرساخت حمل‌ونقل عمومی کارآمد، تنها بخشی از این‌دست مشکلات است.

با این‌همه اختلاف‌نظرها در میان تشـــکل‌های نشـــر برای مدیریت تازه واگذارشـــده نمایشگاه کتاب نیز روز به روز بیشـــتر می‌شـــود. پس از جنجال نمایشگاه کتاب سی‌ام در این زمینه که منجر به تشـــکیل یک شورای حل اختلاف شد، این روزها خبر رسیده که بخشی از بدنه هیئت مدیره اتحادیه ناشران و کتابفروشان تهران بدون درنظرگرفتن نظر جمعی و با تکیه بر اکثریتی که هیئت مدیره دارند، دست به انتخاب نمایندگان این تشـــکل در کارگروه اجرایی نمایشگاه کتاب زده‌اند. این انتخاب به‌شـــکلی صورت گرفته که نمایندگان اکثریت اتحادیه که دارای سمت‌های حقوقی در این تشـــکل نیز بوده و به‌تبع آن باید دربرابر مراجع قانونی نیز پاسخگو باشند، در این انتخاب جایی ندارند.

> آنچه می‌خوانید
>
> ایران به‌دلایلی که هنوز رسانه‌ای نشـــده، پیشنهاد فرانســـه برای حضور به‌عنوان شـــهر میهمان در نمایشگاه کتاب امسال پاریس را نپذیرفته است و این مسئله در مناسبات بین‌المللی ایران با این نمایشگاه بدون تأثیر نیست

این مســـئله درکنار نبود شورای سیاست‌گذاری بـــرای نمایشـــگاه و تعیین خط‌مشـــی و حدود فعالیت‌های خصوصی و دولتی نمایشگاه کتاب، رفته‌رفتـــه برگزاری دوره تازه این نمایشـــگاه را وارد فاز بحرانی تازه‌ای کرده است. جدای از آن، تصمیم‌گیری دیرهنگام معاونت در زمینه انتخاب میهمان ویژه برای نمایشـــگاه کتاب سال آینده، بخش تازه‌جان‌گرفته بین‌المللی نمایشگاه کتاب را نیز با بحران مواجه کرده است. درکنار این مسئله، ایران به دلایلی که هنوز رسانه‌ای نشده، پیشنهاد فرانســـه برای حضور به‌عنوان شهر میهمان در نمایشگاه کتاب امســـال پاریس را نیز نپذیرفته است و این مسئله در مناسبات بین‌المللی ایران با این نمایشگاه بدون تأثیر نیست.

به‌هم‌ریختگی در زیرمجموعه‌ها

از نمایشگاه کتاب که خارج شویم، در حوزه‌های دیگر معاونت فرهنگـــی که با موضوع کتاب نیز ارتباط پیدا می‌کنند، وضعیت بهتر از این نیست. بعد از خروج ســـیدعباس صالحـــی از معاونت، ناگهان خبر از تغییر ساختار بنیاد شعر و ادبیات داستانی به میان آمد و پس از آن عنوان شد که دو بخش شعر و داستان در این بنیاد با یکدیگر ادغام شده‌اند. صرف‌نظر از این‌که این اقدام با کدام پشتوانه کارشناسی و با توجه به نظر کدام بخش از بدنه ادبیات و شعر معاصر ایران انجام پذیرفته است، گپ و گفتی کوتاه با نویسندگان و شاعران درباره این نهـــاد، نقص مهم‌تر و بزرگ‌تری را در آن گوشزد می‌کند و آن توجه نشدن به نیازهای اصلی و حمایـــت از بدنه تولید محتوای ادبی در ایران و نیز ناتوانی این بنیاد در بسترسازی برای حضور پررنگ‌تر نویســـندگان و شاعران ایران در مجامع ادبی جهانی است.

در سوی دیگر این معاونت، خبرهای خوبی نیز از اداره کتاب به گوش نمی‌رسد. گله‌های بسیاری از ناشـــران از برخوردهای سلیقه‌ای نیز وضعیت را به‌شکلی عجیب در این اداره از معاونت بغرنج کرده است. با این‌همه این‌روزها شنیده می‌شود که صالحی به‌دنبال انتخاب گزینه‌ای برای معاونت فرهنگی به‌جای سرپرســـت فعلی است و حتی اسامی مختلفی نیز در این‌زمینه شنیده می‌شود. صرف‌نظر از این موضوع، باید دیگر معترف بود که نبود نگاه کلان سیاست‌گذار و ارتباط قطع‌شده میان خواســـت بدنه کتاب و نشر با این معاونت را باید مشـــکل اصلی و ســـاختاری این معاونت در ماه‌های اخیر دانســـت و البته باید پاسخگوی خسارات ناشی از آن نیز بود. حالا تنها یک سؤال باقی می‌ماند و آن این‌که چه‌کســـی پاسخگوی احتمالی این خســـارات خواهد بود و کجا جلوی آن گرفته خواهد شد.

روی قفسه

«در فرانسه تک درختی هست» به بازار نشر آمد

فرهنگ: « در فرانســـه تک درختی هســـت» عنوان تازه ترین کتابی است که با تأملی بر جهان انقلاب اســـلامی ایران بـــه قلم وحید جلیلـــی چاپ و روانه بازار نشـــر شده است. این کتاب که انتشـــارات معـــارف آن را در ۱۲۰ صفحه منتشر کرده است، با نثری زیبا مخاطب را با پیـــش آمدها و تأثیرات انقلاب اســـلامی بر جهـــان، انحرافات پیش پـــای انقلاب و افق‌های پیش رو و مسیر پیشرفت‌های انقلاب آشنا می کند. «مکتب ملکوتی جمع»، «غزه در محاصره؛ جهان در اشـــغال»، حزب الله از نوع «حزب الله»، «اســـلام جهاد، مبنای مسجد آباد»، «استراتژی سطل آب!»، «آزمایشگاه‌های سلاح کشتارجمعی در کنار کتابخانه‌های حقوق بشر»، «گر خانه محقر است و تاریک بردیده روشنت نشانم!»، «لیبرالیسم عِلّیّهٔ امپر الیسم»، «در فرانسه تک درختی هســـت» و «عهد مالک و خاورمیانهٔ جدید» ۱۰ سرفصلی اســـت که مطالب این کتاب را تشکیل می دهند. علاقمندان برای تهیه آثار و محصولات دفتر نشر معارف می توانند از طریق سایت پاتوق کتاب: ketabroom.ir یا دفتر مرکزی نشـــر معارف قم و دیگر مراکز توزیع محصولات فرهنگی برای این اثر اقدام کنند.

دوستداران شعر و «آری یا...»

مجموعه شـــعر «آری یا...» ســـروده «زهـــره زمانـــی» در ۹۰ صفحـــه با شـــمارگان ۱۱۰۰ نسخه در نشر آناپنا راهی بازار شـــد.اولین مجموعه ترانه از زهره زمانی در سال ۹۵ بعد از سال‌ها همکاری با خوانندگان و آهنگسازانی همچـــون محمدرضا عیوضـــی، مانی رهنما، علیرضا افکاری، نیما مســـیحا، حمید عسکری، مازیار فلاحی، مجید اخشابی، پدرام کشتکار، امید حجت، شـــهاب اکبری، میلاد ترابی، انوشیروان تقوی، نیما وارسته و ... با نام «گذشته» توسط انتشارات آناپناه به چاپ رسیده بود. کتاب «آری یا...» از لحاظ زبان، ساختار و مضمون تفاوت‌های بسیاری با کتاب «گذشته» دارد و می‌توان آن را یک کتاب اجتماعی، عاشـــقانه و فلســـفی دانست. شعروارەهای این کتاب بر روی ملودی‌های ذهنی نوشته شده و قابلیت اســـتفاده در آهنگســـازی را دارد با این تفاوت که شاید نیازمند ساختار متفاوتی از ملودی در مقایســـه با ترانه‌های کتاب قبلی شـــاعر باشـــد. زمانی در این باره می‌گوید: این کتاب حاصل یکســـال مطالعه و شنیدن موسیقی‌های فاخر است و تمرکز بر گونه‌ای دیگر از شعر برای ملودی‌ها، این کتاب مرا از «گذشته» هم به عقب‌تر برد، به آغاز شناخت از خویش، به کودکی‌هایم که در جوار آرامگاه باباطاهر گذشت، به نخستین معلمان شـــعرم ،به کتاب‌های مولانا و بیدل و اقبال در کتابخانه قدیمی پدر که ساعات نوجوانی مرا مملو از وزن و عطر شعر می‌کرد و به زمانی که قلم را به حرمت شعر اولین بار در دست چرخاندم.

برادرخوانده به بازار کتاب رسید

انتشارات سوره مهر رمان «برادرخوانده» اثر محمود مهدوی کـــه پیش از این برگزیده جایزه ادبی امیر حسین فردی نیز شده بود را منتشر کرد.

این اثر که در قالب یک داســـتان بلند برای نوجوانان نوشـــته شـــده است، اثری است که به نوعی تاریخ تحولات فرهنگی در منطقه اردبیل را به نمایش می‌کشد. داســـتان این کتاب با حمله و تاراج کتابخانـــه مجموعه بنا و بقعه شـــیخ صفی الدین اردبیلی آغاز می‌شود که همین موضوع نمادی است از شبیخون فرهنگی به این منطقه تاریخی و اقلیمی ایران. داستان اما در ادامه به ماجرای حمله روس‌ها و ورود آن‌ها به اردبیل و بمباران سربازخانه و کشتار ســـربازها و در پی آن وضعیت اسفبار مردم شهر پس از حمله روس‌ها به آن می‌پـــردازد و صحنه‌های بدیع از این واقعه را در دل خود ترسیم می‌کند. این رمان را انتشارات سوره مهر در ۱۰۱ صفحه با قیمت ۶ هزار تومان منتشر کرده است.

نویسنده می‌گوید

پژوهشگر ادبیات عاشورایی عنوان کرد

انتقال پیام عاشورا با روضه‌های مجازی

فارس: یک عاشوراپژوه با تأکید بر این‌که وجه حماسی را باید از عاشورا اخذ کنیم، گفت: البته به این‌معنا نیست که با سوگ موافق نیستم، بلکه با سوگ موافقم، اما فراموش نکنیم که بعد حماسی و ارزشی باید وجود داشته باشد. محمدرضا سنگری با اشاره به نقش جوانان در بارور ساختن شعر آیینی تصریح کرد: اگر قرار است ازنظر محتوا و درون‌مایه این شعرها را بررسی کنیم، یک کاستی‌هایی و یک نقطه‌قوت‌هایی دارند. ازمنظر آسیب‌شناسانه این سروده‌ها آن روح و جانی که باید در شعر ذاکری امروز باشد، معمولاً کمتر دیده می‌شود.

وی افزود: عصر ما، عصری است که همچنان نیازمند حماسه هستیم، چون در یک میدان نبردی قرار داریم که این میدان نبرد تمام نشده است. این‌که فکر می کنند جنگ ۸ ساله ما تمام شده، چون اکنون معاند، معارض و دشمن را در روی خود نمی‌بینیم، اما واقعاً در صحنه نبرد هستیم. وی با اشاره به این‌که فضای مجازی بهترین فرصت برای نشر معارف اهل بیت(ع) و به‌تبع آن انتقال پیام حماسه عاشورا و برپایی روضه‌های مجازی است، گفت: باید هر فضایی را تبدیل به فرصت کنیم.

این عاشـــوراپژوه خاطرنشان کرد: اما واقعیت این اســـت که تجربه نشان می‌دهد بیشترین سایت‌های فعال و بیشترین بهره‌برداری‌ها از فضای مجازی در دســـت کسانی است که باورهای دینی و اعتقادی را تحت‌شعاع قرار داده‌اند. چندسال پیش می‌خواندم بیش از ۲۰ میلیون فضا در فضای مجازی وجود دارد که تبلیغ نظری می‌کنند، بنابراین از فضای مجازی می‌توان در ایام محرم بهره‌برداری کرد.

وی ادامه داد: روضه‌ها و سروده‌های مناسب، نکته‌های آموزشی، ابعاد حماسی عاشورا، ابعاد هنری عاشورا مانند تصویرها و نگاره‌های خوب و فایل‌های صوتی را می‌توان در این فضا عرضه کرد، اما باید مراقب بود که این موارد ضربه‌ای به فضای سنتی ما نزند.

کوتاه و خواندنی

کمتر مرثیه می‌گویم

باشـــگاه خبرنگاران جوان: وحید قاسمی شاعر آیینی با بیان این‌که من شعر مدحی بیشـــتر از مرثیه دارم، گفت: در حوزه پژوهش‌های تاریخی کار می‌کنم و چند کتاب در این زمینه نوشته‌ام، ولی مردم من را به‌عنوان مرثیه‌سرا می‌شناسند. من معتقدم کارم باید در قالب و بســـته‌بندی کتاب به‌دست مردم برسد. کسی‌که کتاب را می‌خرد، بیشتر خواهان محتواست. سعی می‌کنم کمتر مرثیه بگویم؛ دلیل آن هم فضای مجازی است که اشعار در دسترس همه است. برای جاانداختن یک شعر، عناصر مختلفی مثل تجربه، معرفت و مطالعه دینی وجود دارد.

«من قاتل پسرتان هستم» را غربی‌ها پسندیدند

ایبنا: مدیر انتشـــارات «شمع و مه»، ضمن اشاره به استقبال دور از انتظار اهالی دانشگاه سواس لندن از نشست رونمایی و معرفی کتاب «من قاتل پسرتان هستم» در هفته ادبی ایران در لندن، بر توجه مخاطبان ایرانی خارج از کشور تأکید کرد.

افشـــین شحنه‌تبار گفت: این نخستین‌بار است که یک نویسنده مطرح و خلاق ایرانی در دانشـــگاهی مهم در غرب درباره ادبیات دفاع مقدس و مشترکات آن با ادبیات جنگ غرب صحبت می‌کند. وی گفت: آثار متعددی در زمینه جنگ نوشته شده که برای ما قابل‌لمس است، اما برای مخاطب غیرایرانی قابل‌درک و باور نیست.

درخواستی که ۱۹ساله شد!

مهر: محسن حموله گفت: ما در کشور اتحادیه مستقل اسباب‌بازی نداریم تا پیگیر حق و حقوق تولیدکنندگان حتی فروشندگان و واردکنندگان اسباب‌بازی باشد، به این معنی که پخش اسباب‌بازی‌های وارداتی با خرازی‌ها و اسباب‌بازی‌های داخلی با اتحادیه پلاستیک و نایلون است. دبیر شورای نظارت بر اسباب‌بازی با اشاره به این‌که لزوم شـــکل‌گیری یک اتحادیه مستقل، ۱۹سال پیش مطرح شده، گفت: دبیر شـــورا، مکاتباتی با وزارت بازرگانی وقت داشت، اما از آن‌زمان تاکنون اتفاقی نیفتاده‌است.

اداره کل ثبت اسناد واملاک خراسان جنوبی

آگهی قانون تعیین تکلیف وضعیت ثبتی اراضی و ساختمان های فاقد سند رسمی حوزه ثبتی شهرستان فردوس

نظر به دستور مواد یک و سه قانون تعیین تکلیف وضعیت ثبتی اراضی و ساختمان های فاقد سند رسمی و ماده ۱۳ آیین نامه قانون فوق الذکر املاکی که در هیئت مندرج در قانون مذکور مستقر در اداره ثبت اسناد و املاک شهر فردوس مورد رسیدگی و رای آن صادر گردیده جهت اطلاع عموم به شرح ذیل آگهی می گردد.

دولت جمهوری اسلامی ایران بنمایندگی وزارت بهداشت درمان وآموزش پزشکی - دانشگاه علوم پزشکی بیرجند، ششدانگ یکقطعه زمین مزروعی آبی ، به مساحت ۱۷۱۰۷۱ متر مربع ، پلاک ۲۸۳۴ فرعی از یک- اصلی بخش یک فردوس محل وقوع ملک شهرستان فردوس- اراضی بلده پایین تر از بیمارستان جدید الاحداث حضرت رسول (ص) به موجب ماده ۳ قانون تعیین تکلیف وضعیت ثبتی اراضی و ساختمان های فاقد سند رسمی این آگهی نسبت به املاک فوق الذکر به فاصله ۱۵ روز از طریق روزنامه کثیرالانتشار و محلی آگهی و درصورتی که اشخاص ذی نفع به آراء صادره اعتراضی داشته باشند باید از تاریخ انتشار آگهی و در روستا ها از تاریخ الصاق در محل تا دو ماه اعتراض خود را به اداره ثبت محل تحویل دهد و رسید اخذ نماید،معترضین باید ظرف مدت یک ماه از تاریخ تسلیم اعتراض مبادرت به تقدیم دادخواست به دادگاه عمومی محل نمایند و گواهی تقدیم دادخواست را به اداره ثبت محل تحویل دهند،در این صورت اقدامات ثبت موکول به ارائه حکم قطعی دادگاه است ،در صورتی که اعتراض در مهلت قانونی واصل نگردد یا معترض ،گواهی تقدیم دادخواست به دادگاه عمومی محل را ارائه نکند،اداره ثبت محل مبادرت به صدور سند مالکیت می نماید و صدور سند مالکیت مانع مراجعه متضرر به دادگاه نیست. ۹۶۱۱۰۸۸

تاریخ انتشار نوبت اول:۱۳۹۶/۰۶/۲۸ تاریخ انتشار نوبت دوم: ۱۳۹۶/۰۷/۱۲

حسن رضا ندائی-رئیس اداره ثبت اسناد و املاک شهرستان فردوس

آگهی موضوع ماده ۳قانون وماده ۱۳آئین نامه قانون تعیین تکلیف وضعیت ثبتی اراضی وساختمانهای فاقد سند رسمی

املاک واقع در بخش ۶ یزد-تفت و توابع

۵۷- اصلی – آقای محمدحسین احمدی ششدانگ منبع آب بطور مفروز قسمتی از پلاک ثبتی برابر به مساحت ۷۲مترمربع برابر رای شماره ۱۳۹۶۶۰۳۲۱۰۰۶۰۰۱۰۷۴ مورخ۱۳۹۶/۰۵/۱۶ واقع درتفت خریداری عادی مع الواسطه از عباس دهقانی مالک رسمی

۲۶۸۰- اصلی – خانم شوکت وصال ششدانگ خانه پلاک ثبتی برابر به مساحت ۱۰۵مترمربع برابر رای شماره ۱۳۹۶۶۰۳۲۱۰۰۶۰۰۰۹۸۴ مورخ۱۳۹۶/۰۵/۱۱ واقع درتفت برابرمالکیت مشاعی و موروثی متقاضی وخریداری مع الواسطه از جواد وصال مالک رسمی

۴۲۹۱- اصلی – خانم شایسته ایت اللهی هدش ششدانگ خانه باغ بطورمفروزقسمتی ازپلاک ثبتی برابر به مساحت ۴۱مترمربع برابر رای شماره ۱۳۹۶۶۰۳۲۱۰۰۶۰۰۰۶۸۳ مورخ۱۳۹۶/۰۲/۲۵ واقع درتفت برابرمالکیت رسمی مشاعی متقاضی

املاک واقع در بخش ۱۶ یزد- سانیج و توابع

۱۵۵۴فرعی۲۴اصلی- آقای علی ابراهیمی ششدانگ خانه باغچه بطور مفروز قسمتی از پلاک برابر به مساحت ۲۴۸/۲۰مترمربع برابر رای شماره ۱۳۹۶۶۰۳۲۱۰۰۶۰۰۱۱۶۸ مورخ۱۳۹۶/۰۵/۲۰ واقع درسانیج خریداری عادی مع الواسطه از بی بی صدیقه و بی بی فاطمه و بی بی صفیه و بی بی ملکه همگی سلطانیان زاده مالک رسمی

۴۳۰فرعی ۷۲-اصلی – آقای محمد علی دشتکی ششدانگ زمین مسجر پلاک برابر به مساحت ۱۹۵/۵۰مترمربع برابر رای شماره ۱۳۹۶۶۰۳۲۱۰۰۶۰۰۰۹۹۷ مورخ۱۳۹۶/۰۴/۱۲ واقع دردره شیر سانیج خریداری مع الواسطه از عبد الحسین دره شیری مالک رسمی

۴۶۹فرعی۷۲- اصلی – خانم ناهید مقدری ششدانگ خانه باغ بطورمفروزقسمتی ازپلاک ثبتی برابر به مساحت ۲۰۸۴/۵۱مترمربع برابر رای شماره ۱۳۹۶۶۰۳۲۱۰۰۶۰۰۰۹۸۰ مورخ۱۳۹۶/۰۵/۱۱واقع در دره شیر سانیج خریداری عادی از فخرالملوک روحانیان مالک رسمی

۱۴فرعی۷۳- اصلی – خانم اعظم دره شیری ششدانگ خانه باغچه بطورمفروزقسمتی ازپلاک ثبتی برابر به مساحت ۱۱۸/۹۰مترمربع برابر رای شماره ۱۳۹۶۶۰۳۲۱۰۰۶۰۰۱۲۱۲ مورخ ۱۳۹۶/۰۵/۳۰واقع در سانیج خریداری عادی مع الواسطه از حاجی حسین شیرزاد دره شیری مالک رسمی

لذا به منظور اطلاع عموم دردو نوبت به فاصله ۱۵ روز آگهی می شود در صورتیکه اشخاصی نسبت به صدورسند مالکیت متقاضی اعتراضی داشته باشند، می توانند از تاریخ انتشاراولین آگهی به مدت دو ماه اعتراض خود را به این اداره تسلیم و پس از اخذ رسید، ظرف مدت یکماه از تاریخ تسلیم اعتراض ، دادخواست خود را به مرجع قضائی تقدیم نمایند. بدیهی است درصورت انقضای مدت مذکورو عدم وصول اعتراض طبق مقررات سند مالکیت صادر خواهد شد. ۹۶۱۱۰۶۹ ابوالفضل لایق نژاد -رییس ثبت اسناد و املاک شهرستان تفت

تاریخ انتشار نوبت اول:سه شنبه ۱۳۹۶/۰۶/۲۸ تاریخ انتشار نوبت دوم: چهار شنبه ۱۳۹۶/۰۷/۱۲

اداره کل ثبت اسناد و املاک سیستان و بلوچستان اداره ثبت اسناد و املاک حوزه ثبت ملک زابل

هیات موضوع قانون تعیین تکلیف وضعیت ثبتی اراضی و ساختمان های فاقد سند رسمی

آگهی موضوع ماده ۳ قانون و ماده ۱۳آیین نامه قانون تعیین تکلیف وضعیت ثبتی اراضی و ساختمان های فاقد سند رسمی

برابر رای شماره ۱۳۹۶۶۰۳۲۲۲۰۰۲۰۰۴۷۷۹ -۱۳۹۶/۰۶/۱۴ هیات اول موضوع قانون تعیین تکلیف وضعیت ثبتی اراضی و ساختمان های فاقد سند رسمی مستقر در واحد ثبتی حوزه ثبت ملک زابل تصرفات مالکانه بلا معارض متقاضی آقای محمد صفرزایی فرزند بهرام بشماره شناسنامه ۰ در ششدانگ یکباب خانه به مساحت ۱۷۳/۵۰ متر مربع در قسمتی ازپلاک ۷۱۳ فرعی از ۱- اصلی واقع در بخش دو سیستان شهر زابل کوچه منشعبه از خیابان هیرمند شمالی خریداری از مالک رسمی آقای موسی صدرالاسلامی محرز گردیده است. لذا به منظور اطلاع عموم مراتب در دو نوبت به فاصله ۱۵ روز در روزنامه های کثیرالانتشار آگهی می شود در صورتی که اشخاصی نسبت به صدور سند مالکیت متقاضی اعتراضی داشته باشند می توانند از تاریخ انتشار اولین آگهی به مدت دو ماه اعتراض خود را به این اداره تسلیم و پس از اخذ رسید ، ظرف مدت یکماه از تاریخ تسلیم اعتراض، دادخواست خود را به مراجع قضایی تقدیم نمایند. بدیهی است در صورت انقضای مدت مذکور و عدم وصول اعتراض طبق مقررات سند مالکیت صادر خواهد شد. ۹۶۱۱۰۷۴

تاریخ انتشار نوبت اول سه شنبه ۱۳۹۶/۰۶/۲۸ تاریخ انتشار نوبت دوم:چهارشنبه ۱۳۹۶/۰۷/۱۲

ابراهیم شاهبازی اول – رئیس ثبت اسناد املاک زابل م الف:۱۳۸۹

اداره کل ثبت اسناد واملاک خراسان جنوبی

اداره ثبت اسناد و املاک حوزه ثبت ملک بیرجند

هیات موضوع قانون تکلیف وضعیت ثبتی اراضی وساختمانهای فاقد سند رسمی

آگهی موضوع ماده ۳ قانون و ماده ۱۳ آئین نامه قانون تعیین تکلیف وضعیت ثبتی واراضی و ساختمانهای فاقد سند رسمی

برابر رای شماره ۱۳۹۶۶۰۳۰۸۰۰۱۰۰۱۸۲۰-۱۳۹۶/۵/۳۱هیات اول/ دوم موضوع قانون تعیین تکلیف وضعیت ثبتی اراضی وساختمانهای فاقد سند رسمی مستقر در واحد ثبتی حوزه ثبت ملک بیرجند تصرفات مالکانه بلامعارض متقاضی آقای محمد باقر وحید نژاد فرزند غلامحسین بشماره شناسنامه ۵۷۷ صادره از بیرجند و کد ۰۶۵۰۶۲۵۸۸۹ نسبت به ششدانگ یکباب منزل مسکونی به مساحت ۲۱۲/۷ متر مربع قسمتی از ۱۲۹ فرعی از ۳۴۵- اصلی بخش ۲ بیرجند از محل مالکیت حسن علی آبادی تائید و محرز گردیده است .

لذا به منظور اطلاع عموم مراتب در دو نوبت به فاصله ۱۵ روز یک می شود درصورتی که اشخاص نسبت به صدور سند مالکیت متقاضی اعتراضی داشته باشند می توانند از تاریخ انتشار اولین آگهی به مدت دو ماه اعتراض خود را به این اداره تسلیم و پس از اخذ رسید ، ظرف مدت یک ماه از تاریخ تسلیم اعتراض ، دادخواست خود را به مراجع قضایی تقدیم نمایند. بدیهی است درصورت انقضای مدت مذکور وعدم وصول اعتراض طبق مقررات سند مالکیت صادر خواهد شد. ۹۶۱۱۰۱۱

تاریخ انتشارنوبت اول : ۱۳۹۶/۶/۲۷

تاریخ انتشار نوبت دوم :۱۳۹۶/۷/۱۲

علی فضلی -رئیس ثبت اسناد و املاک بیرجند

اداره کل ثبت اسناد واملاک خراسان جنوبی

(آگهی تحدید حدود اختصاصی)

چون تحدید حدود ششدانگ یکقطعه زمین محصور مشتمل بر اعیان پلاک ۳۰/۹۶/۹۲۷- اصلی بخش ۱ طبس تاکنون بعمل نیامده اینک بر حسب درخواست کتبی آقای حمید رضا هادیان متقاضی ثبت و با رعایت مواد ۱۴و ۱۵ قانون ثبت عملیات تحدید حدود آن در ساعت ۸ صبح روز ۵ شنبه مورخ ۹۶/۸/۴ در محل شروع و به عمل خواهد آمد لذا بدین وسیله انتشار آگهی از متقاضی و صاحبان املاک مجاور دعوت می شود تا در روز و ساعت مقرر در محل حضور به هم رسانند و هر ادعائی نسبت به حدود یا حقوق ارتفاقی آن دارند به نمایندە محدود اظهار و ابراز دارند و کسانی که به عملیات تحدید حدود واخواهی داشته باشند میتوانند به استناد ماده ۲۰ قانون ثبت و در اجرای مواد ۷۴و۸۶ ائین نامه اصلاحی قانون ثبت از تاریخ تحدید ظرف یک ماه اعتراض خود را کتبا به اداره ثبت اسناد طبس تسلیم و رسید دریافت نمایند و نیز ظرف مدت یکماه از تاریخ اعتراض به اداره ثبت دادخواست خود را به مرجه قضائی تسلیم و گواهی لازم از مرجع قضائی مربوطه اخذ و به اداره ثبت تسلیم نماید در غیر این صورت اقدامات قانونی بنا به تقاضای ذینفع به عمل خواهد آمد . ۹۶۱۱۹۳۶

تاریخ انتشار : ۱۳۹۶/۷/۱۲

رئیس اداره ثبت اسناد و املاک شهرستان طبس

رونوشت آگهی حصروراثت

آقای رسول کاوه دارای کد ملی شماره ۲۸۹۹۰۶۷۶۹۹ به شرح دادخواست به کلاسه ۳۹۴ / ۹۶ / ۱ ش. از این شورا درخواست گواهی حصروراثت نموده و چنین توضیح داده که شادروان مرحوم سلیمان کاوه بـه کد ملی شماره ۲۸۸۹۶۵۷۴۰۱ در تاریخ ۱۳۹۲/۶/۱۳ در اقامتگاه دائمی خود بدرود زندگی گفته ، ورثه آن مرحوم منحصر است به : ۱ - رسول کاوه به کد ملی شماره ۲۸۹۹۰۶۷۶۹۹ متولد ۱۳۴۴/۶/۱ صادره پیرانشهر (پسر متوفی) ۲ - قادر کاوه به کد ملی شماره ۲۸۸۹۶۵۷۴۳۴ متولد ۱۳۲۷/۲/۵ صادره سردشت (پسر متوفی) ۳ - یوسف کاوه به کد ملی شماره ۲۸۷۲۴۷۵۱۸۴ متولد ۱۳۶۵/۱/۱ صادره مهاباد (پسر متوفی) ۴ - رحیم کاوه به کد ملی شماره ۲۸۷۱۶۷۱۲۴۹ متولد ۱۳۶۰/۵/۲۰ صادره مهاباد (پسر متوفی) ۵ - صلاح الدین کاوه به کد ملی شماره ۲۸۹۰۱۳۷۸۵۶ متولد ۱۳۷۲/۱/۱ صادره پیرانشهر (پسر متوفی) ۶ - حضر کاوه به کد ملی شماره ۲۸۷۱۵۲۹۸۴۱ متولد ۱۳۱۳/۳/۱۰ صادره مهاباد (پسر متوفی) ۷ - عایشـه کاوه به کد ملی شماره ۲۸۸۹۶۵۷۴۴۲ متولد ۱۳۲۹/۳/۱۰ صادره سردشت (دختر متوفی) ۸ - آمنـه کاوه به کد ملی شماره ۲۸۸۰۶۴۹۹۸۶ متولد ۱۳۳۳/۷/۱ صادره سردشت (دختر متوفی) ۹ - نشتیمان کاوه به کد ملی شماره ۲۸۹۰۱۳۷۸۴۸ متولد ۱۳۶۵/۶/۱ صادره پیرانشهر (دختر متوفی) ۱۰ - زینب کاوه به کد ملی شماره ۲۸۶۰۵۱۶۳۸۷ متولد ۱۳۳/۷/۱ صادره مهاباد (دختر متوفی) ۱۱ - خدیجه مراتی کبیر به کد ملی شماره ۲۸۹۹۰۶۷۵۸۳ متولد ۱۳۲۶/۸/۱ صادره پیرانشهر (همسر متوفی) اینک با انجام تشریفات مقدماتی درخواست مزبور به استناد ماده ۳۶۲ قانون امور حسبی را در یک نوبت و یک مرتبه آگهی می نماید تا هرکسی اعتراضی دارد و یا وصیت نامه از متوفی نزد او باشد از تاریخ نشرآگهی ظرف یک ماه به شورا تقدیم دارد و الا گواهی صادر خواهد شد . ۹۶۱۱۹۳۵

سلام پیشدار – رئیس شعبه اول شورای حل اختلاف شهرستان پیرانشهر

آگهی موضوع ماده ۳ قانون وماده۱۳ائین نامه قانون تعیین تکلیف وضعیت ثبتی و اراضی و ساختمانهای فاقد سند رسمی

برابر اراء صادره هیات‌هایتهای موضوع قانون تعیین تکلیف وضعیت ثبتی اراضی و ساختمانهای فاقد سند رسمی مستقر در واحد ثبتی شهرستان ایرانشهر تصرفات مالکانه و بلا معارض متقاضیان محرز گردیده است لذا مشخصات متقاضیان و املاک مورد تقاضا به شرح زیر به منظور اطلاع عموم در دو نوبت به فاصله ۱۵ روز آگهی می شود در صورتی که اشخاص نسبت به صدور سند مالکیت متقاضیان اعتراضی داشته باشند می توانند از تاریخ انتشار اولین آگهی به مدت دو ماه اعتراض خود را به اداره ثبت اسناد و املاک محل تسلیم و پس از اخذ رسید ظرف مدت یک ماه از تاریخ تسلیم اعتراض دادخواست خود را به مرجع ذیصلاح قضایی تقدیم نمایند .

۱- بموجب رای شماره ۱۳۹۵۶۰۳۲۲۰۰۴۰۰۶۳۹۴-۱۳۹۵/۱۰/۲۹ تصرفات مالکانه خانم زرینه شیروانی فرزند محمد یوسف به شماره شناسنامه ۱۷وکدملی ۳۵۹۱۴۲۱۳۶۷صادره از ایرانشهر در ششدانگ یکباب منزل بمساحت ۳۰،۳۱۱ متر مربع قسمتی از پلاک ۴۳۶فرعی از۳۹۴- اصلی واقع در قطعه یک ایرانشهر از بخش پنج بلوچستان محرز گردیده است .

۲- بموجب رای شماره ۱۳۹۵۶۰۳۲۲۰۰۴۰۰۶۳۹۱-۱۳۹۵/۱۰/۲۹ تصرفات مالکانه خانم زرینه شیروانی فرزند محمد یوسف به شماره شناسنامه ۱۷وکدملی ۳۵۹۱۴۲۱۳۶۷ صادره از ایرانشهر در ششدانگ یکباب منزل بمساحت ۵۳،۱۳۱ متر مربع قسمتی از

گزارش قدس از اما و اگرهای حضور بخش مستند در جشنواره فیلم فجر

سینمای مستند به بی‌مهری عادت کرده است

هنر / تکتم بهاردوست | از چندماه پیش و به‌ویژه از زمان سپرده‌شدن مسئولیت ریاست سازمان سینمایی به محمدمهدی حیدریان، صحبت‌هایی مبنی‌بر تغییر فراخوان جشنواره ملی فیلم فجر در دوره سی‌وششم شنیده می‌شد. این زمزمه‌ها که هرروز بلندتر می‌شد، هیچ‌گاه به‌طور رسمی ازسوی سازمان و مدیران آن تأیید و یا رد نشد، ولی مشخص بود که جلساتی با حضور مدیران سازمان سینمایی و نمایندگانی از خانه سینما تشکیل و در آن جلسات موضوع تغییر فراخوان به بحث و تصمیم‌گیری گذاشته شده است.

با معرفی ابراهیم داروغه‌زاده به‌عنوان دبیر سی‌وششمین جشنواره ملی فیلم فجر، بار دیگر موضوع جشنواره و شکل برگزاری آن، موضوع روز سینما شد. براساس آخرین خبرها طبق فراخوان جدید جشنواره فیلم فجر که هنوز رسانه‌ای نشده، قرار است تعداد سیمرغ‌هایی که پیش از این به شاخه‌های مختلف سینمایی اهدا می‌شد، کاهش یابد که جوایز حذف‌شده بیشتر از بخش‌های فنی سینماست و استدلال نیز این است که در حال‌حاضر جشن‌های تخصصی سینمایی توسط صنوف خانه سینما برگزار می‌شوند که در آن جشن‌ها، داوری‌های تخصصی انجام می‌گیرد و جوایزی که در جشن بزرگ خانه سینما و جشن‌های صنوف داده می‌شود، اعتبار سینمایی بالایی دارند.

همچنین تغییر دیگری که قرار است در فراخوان اعمال شود، حذف بخش فیلم‌های مستند و کوتاه است. البته حضور مستندها و فیلم‌های کوتاه در جشنواره فجر چندسالی است که محل بحث است، ولی همیشه این سؤال مطرح بوده که چرا هنوز بعد از موفقیت‌های زیاد این جشنواره در جشنواره‌های خارجی، نباید این سینما به رسمیت شناخته شود و بعد از سال‌ها، بازهم برای حضورش در جشنواره فیلم فجر با کلی اما و اگر مواجه است؟ این‌که چرا این بخش از جشنواره با توجه به اهمیتی که دارد همیشه نادیده گرفته می‌شود.

به پاگرد آرامش نیاز داریم

در همین رابطه سعید کشاورز، مستندساز با ابراز نگرانی از نادیده‌گرفتن سینمای مستند می‌گوید: قصه نادیده‌گرفتن سینمای مستند در کشور ما دیگر به یک داستان تکراری تبدیل شده، هرچندکه سینمای مستند پایه‌گذار تمام اتفاقات جدید سینما بوده است؛ یعنی ما هر موفقیتی که در سینمای دنیا به‌دست آورده‌ایم، از سینمای مستند و حاصل تلاش مستندسازان بوده است، وگرنه سینمای بیلبوردی و تجاری که هیچ‌وقت نمی‌توانست سکان جریانات نو و افتخارآفرین باشد.

وی ادامه می‌دهد: همیشه این صحبت‌ها بوده و هیچ‌کدام از ما نفهمیدیم که این‌همه بی‌اعتنایی و نامهربانی و این رفتار خصمانه به این نوع از سینما به‌خصوص در جشنواره فجر و مهم‌ترین رویداد فرهنگی برای چیست؟ متأسفانه فیلم‌های مستند در جشنواره فیلم فجر همیشه بدترین ساعات نمایش را دارند؛ نه هیچ فرش قرمزی و نه حتی هیچ نشست خبری برای این نوع سینما وجود ندارد. وقتی ساعت نمایش فیلم‌ها مناسب نیست، چه توقعی از مخاطبان هست که بیایند و فیلم را تماشا کنند. بعد می‌گویند از کارها استقبال نشده است. این مستندساز با بیان این‌که امسال هم که زمزمه‌هایی مبنی‌بر حذف بخش مستند از جشنواره فیلم فجر شنیده می‌شود، می‌افزاید: همه جشنواره‌های مهم دنیا بخش مستند، انیمیشن، فیلم کوتاه و... دارند، ولی ما می‌خواهیم این بخش را حذف کنیم؛ نمی‌دانم، شاید عده‌ای نشسته‌اند و با خود گفته‌اند حالا چون جشنواره‌ای به نام سینما حقیقت داریم، باید دیگر مستند از جشنواره فیلم فجر حذف شود. این‌که نمی‌شود! تمام جشنواره‌های مهم و درجه‌یک دنیا چند بخش را توأمان دارند.

> **آنچه می‌خوانید**
>
> متأسفانه فیلم‌های مستند در جشنواره فیلم فجر همیشه بدترین ساعات نمایش را دارند؛ نه فرش قرمزی و نه حتی نشست خبری برای این نوع سینما وجود ندارد

چرا نباید مستند در جشنواره یک جایگاه محکم داشته باشد؟ ما که قدرت پردازش و تصمیم‌گیری نداریم، ولی الگوهای تعریف‌شده خوبی که از جشنواره‌های مهم دنیا داریم، چرا از آن‌ها استفاده نمی‌کنیم؟ هرچند من فکر می‌کنم اگر کار به‌جایی برسد که بخش مستند را از جشنواره حذف کنند، در یکی‌دوسال آینده خودشان دوباره به این نتیجه خواهند رسید و مستند را به جشنواره برخواهند گرداند. این‌ها متأسفانه بحث‌هایی تکراری است که ما را مدام به‌عقب برمی‌گرداند و مانع توسعه کار می‌شود. ما الان بعد از این سال‌ها به یک پاگرد آرامش نیاز داریم، ولی این بحث‌ها تعمداً تکرار می‌شود.

سینمای مستند حذف نمی‌شود!

مهدی گنجی، مستندساز اما بعید می‌داند که بخش مستند از جشنواره حذف شود و دلایل خودش را هم دارد. وی می‌گوید: من هم این داستان را شنیده‌ام، ولی بنا به دلایلی فکر نمی‌کنم این اتفاق بیفتد. چرا؟ چون اگر به آمار فستیوال‌های خارجی فیلم‌های این سینما در سال‌های گذشته نگاه کنید، تقریباً می‌توانم بگویم اگر موفقیت‌ها و حضور این سینما در دنیا بیشتر از سینمای داستانی نبوده باشد، کمتر هم نیست. اگر سینمای داستانی ما در اسکار شرکت می‌کند، ما جشنواره‌ای به نام ساندنس را در حوزه سینمای مستند داریم که ایرانی‌ها توانستند سال قبل جایزه این جشنواره بزرگ را از آن خود کنند و این موفقیت را نمی‌شود نادیده گرفت.

وی ادامه می‌دهد: من این‌ها را گفتم که بگویم ما در این سینما در کجای دنیا ایستاده‌ایم. حالا این‌که چرا آقایان تصمیم دارند این بخش جشنواره را حذف کنند، نمی‌دانم! شاید برای این است که دوستانی که جشنواره فجر را رصد می‌کنند، نگاهشان به کاخ جشنواره است که جایگاه خبرنگاران و منتقدان است. متأسفانه تعداد منتقدان پیگیری هم که سینمای مستند را پیدا کنند و پایش بایستند، خیلی کم است. کسانی‌که می‌گویند بخش مستند باید حذف شود، حتماً چشم‌شان را برروی موفقیت‌های این سینما بسته‌اند. همه جشنواره‌های مهم دنیا جوایزشان را به سینمای مستند می‌دهند.

خبر

مدیر مرکز مستند سوره خبر داد

مستند «آیت‌الله جنتی» به جشنواره عمار می‌رود

هنر: مدیر مرکز مستند سوره با بیان این‌که اولویت ما توجه به موضوعات بر زمین‌مانده است، گفت: همانند سال‌های گذشته، آثار خود را در جشنواره عمار شرکت می‌دهیم و امیدواریم در این دوره هم نقاط قوت بیشتر به چشم بیاید. محسن یزدی‌قلعه، درباره تولیدات این مجموعه گفت: مستند بلندی درباره محمدرضا پهلوی با عنوان «شاهفارسی» به کارگردانی مهدی نقویان، مستند «راه طی‌شده» به‌کارگردانی علی ملاقلی‌پور درباره مرحوم مهدی بازرگان، نخست‌وزیر موقت انقلاب و کاری با محوریت یکی از جداشدگان منافقین با عنوان «دوارد» به‌کارگردانی محمدباقر شاهین، ازجمله کارهایی است که تاکنون به مرحله تولید رسیده‌اند.

وی در همین زمینه اظهار داشت: مجموعه مستند ۱۶ قسمتی درباره رضاشاه پهلوی داریم که تدوین آن به نیمه رسیده است و مهدی فارسی کارگردانی این‌کار را برعهده دارد.

همچنین مستندی هم با عنوان «بهت میاد» به‌کارگردانی محمدحسن یادگاری داریم که به مسئله زیبایی و حجاب پرداخته است. یزدی خاطرنشان کرد: اخیراً هم یک مجموعه با عنوان «چشم به‌راه» درباره مادران شهدای مفقودالاثر تولید کرده‌ایم که از روز شنبه این هفته از شبکه یک سیما به‌روی آنتن رفته است. حسین همایونفر و میلاد مهدوی، کارگردانی این‌کار را برعهده داشتند.

مدیر مرکز مستند سوره در ادامه سخنانش اضافه کرد: اثری هم با عنوان «راه دل» در دست تولید داریم که داستان سفر «مشتی اسماعیل» در اربعین به کربلاست و کارگردانی آن را مهدی زمان‌پورکیاسری برعهده دارد که شش‌سال پیش مستندی درباره این سوژه ساخته بود.

مستندسازی درباره دوران پهلوی

وی تأکید کرد: ازجمله کارهای دیگر هم که در دست تولید داریم، اثری درباره شهید مدرس به‌کارگردانی معین شافعی است که نگارش فیلم‌نامه آن تمام شده است. همچنین اثری هم درباره آیت‌الله جنتی به کارگردانی محمدعلی فارسی در دست تولید داریم.

یزدی در ادامه سخنانش توضیح داد: ما در مرکز مستند سوره، سراغ حوزه‌هایی مثل دوره پهلوی، دستاوردهای نظام، مسائل اجتماعی و... که موضوعات بر زمین‌مانده زیادی دارند، می‌رویم و علاقه‌مندیم در چنین عرصه‌هایی تولید داشته باشیم.

مدیر مرکز مستند سوره با اشاره به انتشار فراخوان هشتمین جشنواره مردمی فیلم عمار تصریح کرد: همانند سال‌های گذشته، آثار خود را در این جشنواره شرکت می‌دهیم و امیدواریم در این دوره هم نقاط قوت آن بیشتر از نقاط منفی باشد. البته لازم است دست‌اندرکاران جشنواره در انتخاب فیلم‌ها دقت بیشتری داشته باشند، چراکه این مسئله یکی از ضعف‌های دوره گذشته عمار بود.

چهره - خبر

خواننده پاپ بار دیگر در بیمارستان بستری شد

باشگاه خبرنگاران جوان: غلامرضا صنعتگر، خواننده موسیقی درخصوص آخرین وضعیت جسمانی‌اش گفت: این‌روزها وضعیت جسمی‌ام خوب نیست و بیماری‌ام تشدید شده است. وی افزود: روز دوشنبه باید عمل جراحی انجام می‌شد که به‌دلیل بالا بودن فشار خونم به تعویق افتاد و اکنون اقدامات لازم برای پایین آمدن آن انجام می‌شود. گفتنی است غلامرضا صنعتگر خواننده موسیقی پاپ کشورمان به‌دلیل تشدید عارضه کبدی و برای انجام چند عمل جراحی در یکی از بیمارستان‌های تهران بستری است.

چهارسال است که بیکارم

میزان: بازیگر سینما و تلویزیون گفت: من در طی ۴سال گذشته بیکارم و هیچ‌کاری نکرده‌ام. در مدتی کوتاه کار کارگردانی انجام می‌دادم که جلوی آن هم گرفته شد. الهام چرخنده تأکید کرد: در ۴سال گذشته بیکارم و هیچ‌کاری نکرده‌ام. شما اسم این را چه می‌گذارید؟ آیا این ممنوع‌الکاری نیست؟ وگرنه چرا باید هنرمندی مثل من که حرفه اصلی‌اش سینماست بیکار باشد. در مدتی کوتاه کار کارگردانی انجام می‌دادم که جلوی آن هم گرفته شد. در حوزه بازیگری نمی‌دانم چرا هیچ پیشنهادی به من نمی‌شود.

ایران کالا به زبان‌های خارجی پخش می‌شود

فارس: اردشیر زابلی‌زاده مدیر شبکه ایران‌کالا گفت: در حوزه برنامه‌سازی گونه‌های متنوعی اعم از مستند، نمایشی، ترکیبی، پویانمایی، اطلاع‌رسانی، تیزر، گزارش آگهی، حک آرم، آرم آگهی و تبلیغات درون‌برنامه‌ای را در دستورکار قرار داده‌ایم. وی افزود: در ابتدای پخش آزمایشی روزانه، چهارساعت آنتن داشتیم، اما هم‌اکنون برنامه‌های این شبکه به‌صورت ۱۶ساعت در روز، از ساعت ۷ تا ۲۳ درحال پخش است. همچنین درراستای اهداف و مأموریت‌های این شبکه، تولید و پخش برنامه‌ها به زبان‌های انگلیسی، عربی و روسی صورت می‌پذیرد.

دیدگاه

گلایه‌های محمود فرشچیان:

از تأسیس دانشگاه هنرهای اسلامی-ایرانی ناامیدم

مهر: محمود فرشچیان که از پیگیری تأسیس دانشگاه هنرهای اسلامی- ایرانی ناامید شده، معتقد است هرچه در تأسیس این دانشگاه تعلل کنیم، زمان مهمی را در شناساندن هنر خود به دنیا از دست می‌دهیم.

سال‌هاست طرح تأسیس دانشگاه هنرهای اسلامی- ایرانی ازسوی محمود فرشچیان، پیشکسوت هنر نگارگری مطرح شده است، اما تأسیس این دانشگاه همچنان در هاله‌ای از ابهام قرار دارد و با وجود آن‌که متولی آن سازمان میراث فرهنگی و گردشگری است، ولی به‌نظر می‌رسد نه در این نهاد دولتی و نه وزارت آموزش علوم، این مهم پیش نمی‌رود. محمود فرشچیان در حاشیه رونمایی از جدیدترین کتاب خود در این‌باره به خبرنگار مهر گفت: عملاً هیچ مسئولی از تأسیس این دانشگاه حمایت نمی‌کند و من دیگر از پیگیری آن خسته و ناامید شده‌ام.

وی با تأکید بر این‌که ما باید بتوانیم هنر خودمان را بشناسیم و به دنیا بشناسانیم، توضیح داد: با تأسیس این دانشگاه می‌توانستیم شاهد تحولی عمیق در عرصه هنرهای ایرانی- اسلامی باشیم و حتی این موضوع در چند نهاد بررسی شده است، اما کارهای اجرایی آن پیش نمی‌رود.

به‌گفته فرشچیان، بسیاری از کشورهای دنیا ازجمله ژاپن توانسته‌اند با چنین دانشگاه‌هایی هنر خود را به دنیا بشناسانند و جا دارد ایران نیز در این زمینه کاری انجام دهد. این هنرمند پیشکسوت در پایان بیان کرد: من متأسفم که در این زمینه هرچه دلسوزی کردم، تیرم به سنگ خورد و یک امر به این مهمی به تأخیر می‌افتد. الان همه‌جای دنیا درحال معرفی هنر خود به دنیا هستند و نمی‌دانم چرا ما این‌قدر تعلل داریم. موضوع عدم توجه آموزش‌عالی به مباحث نظری و عملی هنر ایرانی و ملی، مدت‌هاست به گلایه هنرمندان تبدیل شده است و چندی پیش نیز دبیر جشنواره نمایش‌های آیینی و سنتی از عدم‌توجه وزارت علوم به این هنرها انتقاد کرده بود.

قاب عکس

محفل شب خاطره در حوزه هنری

عکس: محسن سیدی

حصر وراثت

اسمعیل عباسی به شماره شناسنامه ۳۰ به شرح دادخواست به کلاسه ۹۶۰۰۹۸۸/۷۹۱ از این شعبه درخواست گواهی حصر وراثت نموده و چنین توضیح داده که شادروان حسین عباسی به شماره شناسنامه ۹۶ در تاریخ ۹۶/۳/۳۱ اقامتگاه دائمی خود بدرود زندگی گفته ورثه حین الفوت آن مرحوم منحصر است به: صفیه یعقوبی ش ش ۳ ت ت ۱۳۳۱ صادره از سربند همسر متوفی راضیه عباسی ش ش ۵۸۹ ت ت ۱۳۴۲ صادره از تهرا دخترمتوفی حمیده عباسی ش ش ۶۴۹۹ ت ت ۱۳۵۰ صادره از تهران دخترمتوفی محبوبه عباسی ش ش ۲۴۳۶ ت ت ۱۳۵۴ صادره ازتهران دخترمتوفی معصومه عباسی ش ش ۸۱۱۷ ت ت ۱۳۴۲ صادره از تهران دخترمتوفی منصوری عباسی ش ش ۴۱۶۸۱ ت ت ۱۳۶۷ صادره ازتهران دخترمتوفی مجید عباسی ش ش ۳۰۱۲ ت ت ۱۳۵۹ صادره ازتهران پسرمتوفی ابراهیم عباسی ش ش ۱۵۱۸ ت ت ۱۳۵۶ صادره ازتهران پسرمتوفی اسمعیل عباسی ش ش ۳۰ ت ت ۱۳۴۴ صادره ازتهران پسرمتوفی و مرحوم ورثه دیگری ندارد اینک با انجام تشریفات مقدماتی درخواست مزبور را به استناد ماده ۳۶۱ قانون امور حسبی را در یک نوبت آگهی می نماید تا هر کسی اعتراضی دارد و یا وصیتنامه از متوفی نزد او باشد از تاریخ نشر نخستین آگهی ظرف یکماه به دادگاه تهران تقدیم دارد والا گواهی صادر خواهد شد.
۱۱۰/۸۴۸۹۵ دبیر شعبه ۷۹۱ شورای حل اختلاف مجتمع شماره ۱۵ تهران

حصر وراثت

زهره بلال به شماره شناسنامه ۲۵۹۲ به شرح دادخواست به کلاسه ۹۶۰۰۹۸۶/۷۹۱ از این شعبه درخواست گواهی حصر وراثت نموده و چنین توضیح داده که شادروان انیس مهدوی نژاد به شماره شناسنامه ۶۴۵ در تاریخ ۹۶/۲/۱۰ اقامتگاه دائمی خود بدرود زندگی گفته ورثه حین الفوت آن مرحوم منحصر است به: طاهره خالد آبادی ش ش ۳۳۹۴۱ ت ت ۱۳۰۸ صادره ازکاشان مادر متوفی عباس بلال ش ش ۳۵۲۹۳ ت ت ۱۳۱۵ صادره ا ز کاشان همسر متوفی زهره بلال ش ش ۲۵۹۲ ت ت ۱۳۴۷ صادره ازتهران دخترمتوفی مریم بلال ش ش ۴۹۶۸۳ ت ت ۱۳۵۷ صادره از کاشان دخترمتوفی منصوره بلال ش ش ۳۶۱۹ ت ت ۱۳۴۱ صادره از تهران دختر متوفی و مرحوم ورثه دیگری ندارد اینک با انجام تشریفات مقدماتی درخواست مزبور را به استناد ماده ۳۶۱ قانون امور حسبی را در یک نوبت آگهی می نماید تا هر کسی اعتراضی دارد و یا وصیتنامه از متوفی نزد او باشد از تاریخ نشر نخستین آگهی ظرف یکماه به دادگاه تهران تقدیم دارد والا گواهی صادر خواهد شد.
۱۱۰/۸۴۸۹۱ دبیر شعبه ۷۹۱ شورای حل اختلاف مجتمع شماره ۱۵ تهران

حصر وراثت

علی توکلی به شماره شناسنامه ۴۰۰۷ به شرح دادخواست به کلاسه ۹۶۰۰۹۲۷/۷۹۱ از این شعبه درخواست گواهی حصر وراثت نموده و چنین توضیح داده که شادروان عباسعلی توکلی دخر آبادی به شماره شناسنامه ۲۳۰ در تاریخ ۹۶/۵/۱۲ اقامتگاه دائمی خود بدرود زندگی گفته ورثه حین الفوت آن مرحوم منحصر است به: علی توکلی ش ش ۴۰۰۷ ت ت ۱۳۵۳ صادره و از تهران پسرمتوفی مجید توکلی ش ش۴۲۳ ت ت ۱۳۴۳ صادره ازاصفهان پسرمتوفی خسرو توکلی دخر آبادی ش ش ۲۵۷۸ ت ت ۱۳۴۹ صادره ازتهران پسرمتوفی جواهر توکلی دخر آبادی ش ش ۹ ت ت ۱۳۳۸ صادره ازکوهپایه دخترمتوفی فاطمه توکلی ش ش ۴ ت ت ۱۳۴۳ صادره ازاصفهان دخترمتوفی مریم توکلی دخر آبادی ش ش ۹۱۸۱ ت ت ۱۳۶۰ صادر ازتهران دخترمتوفی بتول توکلی دخر آبادی ش ش ۲۵۷۷ ت ت ۱۳۴۸ صادره از تهران پسرمتوفی مجید توکلی ش ش۴۲۳ ت ت ۱۳۴۳ صادره از تهران پسرمتوفی و مرحوم ورثه دیگری ندارد اینک با انجام تشریفات مقدماتی درخواست مزبور را به استناد ماده ۳۶۱ قانون امور حسبی را در یک نوبت آگهی می نماید تا هر کسی اعتراضی دارد و یا وصیتنامه از متوفی نزد او باشد از تاریخ نشر نخستین آگهی ظرف یکماه به دادگاه تهران تقدیم دارد والا گواهی صادر خواهد شد.
۱۱۰/۸۴۸۸۷ دبیر شعبه ۷۹۱ شورای حل اختلاف مجتمع شماره ۱۵ تهران

حصر وراثت

نبی اله طاهری به شماره شناسنامه ۷۹۶ به شرح دادخواست به کلاسه ۹۶۰۰۹۸۴/۷۹۱ از این شعبه درخواست گواهی حصر وراثت نموده و چنین توضیح داده که شادروان شکراله طاهری به شماره شناسنامه ۵۴۳ در تاریخ ۹۶/۵/۲۲ اقامتگاه دائمی خود بدرود زندگی گفته ورثه حین الفوت آن مرحوم منحصر است به: هاجر خدادادی ش ش ۲۱ ت ت ۱۳۱۷ صادره از جابلق همسر متوفی نبی اله طاهری ش ش ۷۹۶ ت ت ۱۳۳۶ صادره از جابلق پسرمتوفی ذبیح اله طاهری ش ش ۱۶۳۵۹ ت ت ۱۳۴۶ صادره از تهران پسرمتوفی اکرم طاهری ش ش ۷۹۷ ت ت ۱۳۳۸ صادره ازجابلق دخترمتوفی فاطمه طاهری ش ش ۳۲۷۲ ت ت ۱۳۵۱ صادره ازتهران دخترمتوفی مریم طاهری ش ش ۶۰۷ ت ت ۱۳۶۰ صادره ازتهران دخترمتوفی زهرا طاهری ش ش ۸۵۷ ت ت ۱۳۵۰ صادره ازتهران دخترمتوفی صدیقه طاهری ش ش ۱۵ ت ت ۱۳۴۳ صادره ازجابلق دخترمتوفی اعظم طاهری ش ش ۱۵۶۳ ت ت ۱۳۴۸ صادره ا زتهران دخترمتوفی و مرحوم ورثه دیگری ندارد اینک با انجام تشریفات مقدماتی درخواست مزبور را به استناد ماده ۳۶۱ قانون امور حسبی را در یک نوبت آگهی می نماید تا هر کسی اعتراضی دارد و یا وصیتنامه از متوفی نزد او باشد از تاریخ نشر نخستین آگهی ظرف یکماه به دادگاه تهران تقدیم دارد والا گواهی صادر خواهد شد.
۱۱۰/۸۴۸۸۶ دبیر شعبه ۷۹۱ شورای حل اختلاف مجتمع شماره ۱۵تهران

تاریخ رسیدگی – ۹۶/۳/۲۷

شماره پرونده - ۱۰/۲۲۰۲/۹۶ شماره دادنامه ۹۶/۳/۲۹-۹۱۰۰۱۷۷ مرجع رسیدگی حوزه ۲۲۰۲ شورای حل اختلاف منطقه ۱ تهران خواهان- فرزانه دستجرده خوانده - غلامعلی یعقوبی دولابی خواسته - نفقه معوقه گردشکار -خواهان دادخواستی به خواسته فوق به طرفیت خوانده بالا تقدیم داشته که پس از ارجاع به این شعبه و ثبت به کلاسه فوق و جری تشریفات قانونی در وقت فوق العاده دادگاه به تصدی امضا کننده زیر تشکیل است و با توجه به محتویات پرونده پس از شور و تبادل نظر ختم رسیدگی را اعلام و به شرح زیر مبادرت به صدور رای می نماید رای قاضی شورا-در خصوص دادخواست فرزانه نقی دستجرده بطرفیت غلامعلی یعقوبی دولابی به خواسته الزام خوانده به پرداخت نفقه معوقه خواهان از تاریخ ۹۵/۸/۲۰ تا تقدم یدادخواست با عنایت به جامع محتویات پرونده از جمله فتوکپی مصدق نکاحنامه رسمی شماره ۱۴ تهران وجود علقه زوجیت بین خواهان متداعیین به سبب عقد نکاح دائم محرز است و در مورد خواسته خواهان با توجه به اینکه وفق مقررات قانونی پرداخت نفقه زن بر عهده شوهر می باشد و طبق نظریه اعضا شورا و اینکه ابلاغ اخطاریه خوانده مطابق ماده ۷۳ مورخ ۹۶/۲/۳ ابلاغ و ایتنان در جلسه حضور ندارند و با وصف اظهارات و دلایل ابرازی خواهان خوانده دفاع موثری ارائه نداده اند لهذا با التفات محتویات پرونده خواسته خواهان را ثابت تشخیص داده و مستندا به مواد ۱۳۲۱-۱۱۰۶-۱۱۰۷ قانون مدنی خوانده را به پرداخت ماهیانه مبلغ سیصد و پنجاه هزار تومان از تاریخ ۹۵/۸/۲۰ لغایت تقدیم دادخواست ۹۶/۱/۲۰ با احتساب کلیه خسارات ناشی از هزینه دادرسی در حق خواهان بپردازد رای صادره غیابی و ظر ف بیست روز پس از ابلاغ قابل اعتراض و واخواهی در حوزه مذکو ر و پس از آن ظرف بیست روز قابل تجدیدنظر خواهی در شعب دادگاه های خانواده یک می باشد.
۱۱۰/۸۴۸۸۴ قاضی شورای حل اختلاف مجتمع ۲۳ حوزه ۲۲۰۲ تهران

آگهی مزایده اموال غیرمنقول

بموجب پرونده کلاسه۹۵۰۱۲۸ ج ش و دادنامه صادره از شعبه۱۷۸ دادگاه عمومی تهران خواهان شهلا زند به طرفیت خواندگان ۱-عباس زند۲- مولود زند۳-مهین زمانی موضوع دستور فروش ملک مشاع به پلاک ثبتی۹۲۷۹و ۲۳۹۵/۲۵۸۶۳ بخش ۱۰ تهران از طریق مزایده و جوه حاصله پس از دیون و هزینه های اجرایی بین ورثه براساس گواهی حصر وراثت و مال غیرمنقول توسط کارشناس رسمی دادگستری بشرح آدرس تهران بلوار استاد معین خ شهید پور شمس پلاک۲۰ توصیف و ارزیابی شده و مقرر است از ساعت۹ الی۹:۳۰ مورخ۱۳۹۶/۸/۲ در محل دفتر مزایده در شعبه ۱۷۸ دادگاه حقوقی از طریق مزایده از قیمت نظریه کارشناسی شروع می شود و به هر شخص حقیقی و حقوقی که بالاترین قیمت را پیشنهاد نماید فروخته خواهد شد ده درصد وجه مزایده فی المجلس بصورت وجه نقد یا چک بانکی تضمینی از خریدار اخذ و الباقی ظرف یک ماه از وی وصول و پس از انجام مراحل قانونی و صدور حکم تملیک مورد مزایده بنام خریدار منتقل خواهد شد در صورتیکه در مهلت مقرر خریدار وجه مزایده را پرداخت ننماید سپرده وی پس از کسر هزینه های مزایده به نفع صندوق دولت ضبط خواهد شد و کلیه هزینه های نقل و انتقال به عهده طرفین پرونده است و از محل فروش پرداخت خواهد شد طرفین میتوانند از تاریخ مزایده نسبت به نحوه انجام مزایده اعتراض نمایند که در این صورت تا رسیدگی به اعتراض از سوی دادگاه مورد مزایده بنام خریدار منتقل نخواهد شد ضمنا طالبین میتوانند شرکت در مزایده میتوانند ظرف ۵ روز قبل از مزایده با اطلاع این اجرا از مال مورد مزایده بازدید نمایند مال مورد مزایده و بهای آن طبق نظر کارشناس بدین شرح است مورد کارشناسی: ششدانگ یک قطعه زمین به مساحت۱۳۷ متر مربع قطعه دوم تفکیکی شماره۲۵۸۶۳ فرعی از ۲۳۹۵ اصلی مفروز شده از شماره۹۲۷۹ فرعی از اصلی مذکور ثبت شماره۱۹۰۰۵۴ صفحه۳۵۷ دفتر املاک شماره۱۱۹۶ واقع در بخش۱۰ تهران اراضی طرشت انتقالی از بانو بتول کرد که در مالکیت متن سند مرحکوم کریم زند فرزند سبزعلی قرار گرفته است حدود اربعه آن عبارت است از شمالا بطول۴/۵ مترمربع دیواری است به نهر فیروزآباد شرقا اول بطول ۴/۶۰ مترمربع و ۶۳۶ فرعی دوم بطول ۲۱ متر به قطعه سوم جنوبا بطول ۶ متر و به کلاه ۸ متری غربا بطول ۲۴/۲۰ مترمربع به قطعه اول -= دانشگاه بشماره۹۲۷۹ فرعی از پلاک ۲۳۹۵ اصلی مفروز و باقیمانده از شماره فرعی دوم ثبت۱۰۱۱۴۳ صفحه۳۴۹ دفتر املاک شماره۶۷۹ در بخش۱۰ تهران اراضی طرشت از بانو بتول کرد که در مالکت متن سند مرحکوم کریم زند فرزند سبزعلی قرار گرفته است حدود اربعه آن عبارت است فاقد حد شمالی است شرقا بطول۲۵/۴۰ دسیمترمربع به پلاک۳۶۳ فرعی جنوبا بطول۸/۹۰ سانتیمتر به کوچه ۸متری غربا بطول۲۱ متر به قطعه دوم تفکیکی و وضع فعلی پلاکهای مورد ارزیابی پلاکهای مورد ارزیابی هم اکنون عملا باهم تجمیع شده و حد مابین آنها نیز در سند به همین دلیل تعریف نشده است ودر واقع دو پلاک بصورت یکپارچه درآمده و دو کله است ازطرف شمال به خیابان شهید پور شمس راه عبور دارد و از طرف جنوب به گذر جنوبی راه عبور دارد ساختمانی است قدیمی و کلنگی دارای هال پذیرایی در قسمت شمال ملک با سرویس بهداشتی قدیمی است و دو اتاق نیز در قسمت جنوبی ملک موجود است با سرویس بهداشتی جداگانه به علاوه حدود۲۰ مترمربع زیرزمین در قسمت جنوبی که بصورت انباری درآمده است ورودی پارکینگ از سمت جنوب ملک می باشد در نمای شمالی ملک یک کرکره قدیمی وجود دارد که گویای حدود ۳۰ سال پیش ثمن ازفروش ملک بین ورات تقسیم میگردد و نظریه ارزیابی و قیمت گذاری ملک که مجموعا دویست و یک مترمربع مساحت دارد و حسب ظاهر ۱۵ مترمربع از قسمت جنوبی ملک در طرح اصلاح عقب نشینی قرار دارد و با امتیازات مربوطه اشتراکات آب و برق و گاز منصوبه و تلفن در آن و با فرض بدون در نظر گرفتن بدهی اعم از حقیقی و حقوقی شدنداگ آن به مبلغ ارزش پایه مزایده به مبلغ ۱۰/۰۸۰/۰۰۰/۰۰۰ریال می باشد که جهت فروش و مزایده قرار می گیرد.
۱۱۰/۸۶۷۸۱ دفتر اجرای احکام شعبه ۱۷۸ دادگاه عمومی حقوقی تهران

حصر وراثت

محمد بیات احمدی به شماره شناسنامه ۰۰۱۲۳۸۶۸۸۱ به شرح دادخواست به کلاسه ۴۸۹/۶۰/۹۶ از این شعبه درخواست گواهی حصر وراثت نموده و چنین توضیح داده که شادروان عباس بیات احمدی به شماره شناسنامه ۲۶ در تاریخ ۹۶/۴/۱۱ اقامتگاه دائمی خود بدرود زندگی گفته ورثه حین الفوت آن مرحوم منحصر است به: اعظم دامک ش ش ۷۴۲ ت ت ۱۳۳۷ صادره از نهاوند همسر متوفی محمد بیات احمدی ش ش ۰۰۱۲۳۸۶۸۸۱ ت ت ۱۳۶۹ صادره ا زتهران پسرمتوفی رامین بیات احمدی ش ش ۲۷۱۱۶ ت ت ۱۳۶۴ صادره ازتهران پسرمتوفی امین بیات احمدی ش ش ۲۷۹۵ ت ت ۱۳۵۸ صادره از تهران پسرمتوفی و مرحوم ورثه دیگری ندارد اینک با انجام تشریفات مقدماتی درخواست مزبور را به استناد ماده ۳۶۱ قانون امور حسبی را در یک نوبت آگهی می نماید تا هر کسی اعتراضی دارد و یا وصیتنامه از متوفی نزد او باشد از تاریخ نشر نخستین آگهی ظرف یکماه به دادگاه تهران تقدیم دارد والا گواهی صادر خواهد شد.
۱۱۰/۸۴۰۲۸ دبیر شعبه ۶۰ شورای حل اختلاف مجتمع شماره ۲تهران

آگهی نظریه کارشناسی

خواهان فاطمه حاجی قربانی خوانده: حمیدرضا- محمدمهدی نصیری و امیرحسین نصیری- پروانه عدل رحیمیان درخصوص دعوی خواهان بطرفیت شما بدین وسیله ابلاغ می گردد ظرف مدت قانونی جهت ملاحظه نظریه کارشناس و اظهار هر مطلبی نفیا یا اثباتا در این دادگاه حاضر شوید در غیر اینصورت وفق مقررات قانونی اقدام می شود.
۱۱۰/۸۶۸۱۶ مدیر دفتر شعبه ۲۴ دادگاه عمومی حقوقی تهران

آگهی اجرائیه

مشخصات محکوم له/ محکوم لهم آقای محمد پورکاظمی فرزند اکبر مشخصات محکوم علیه/محکوم علیهم آقای حسین حاجی حسین فرزند علی اصغر بنشانی مجهول المکان محکوم به: به موجب درخواست اجرای حکم مربوطه به شماره و شماره دادنامه مربوطه ۹۶۰۹۹۷۲۱۶۱۹۰۰۵۱۵ محکوم علیه محکوم است به پرداخت مبلغ ۱/۵۰۰/۰۰۰/۰۰۰ریال از بابت اصل خواسته با لحاظ خسارات کامل دادرسی و خسارت تاخیر تادیه از تاریخ سررسید چک مستند دعوی تا زمان پرداخت در حق محکوم له و پرداخت نیم عشر اجرایی در حق صندوق دولت
۱۱۰/۸۶۸۴۳ دادرس شعبه۸۷ دادگاه عمومی حقوقی شهر تهران

آگهی اجرائیه

مشخصات محکوم له/ محکوم لهم آقای فرزاد کاویانی فرزند منوچهر مشخصات محکوم علیه/محکوم علیهم آقای سید ابوالفضل علوی مقدم بنشانی مجهول المکان محکوم به: به موجب دادنامه شماره ۰۰۵ مورخ ۹۶/۱/۲۰ صادره از این دادگاه محکوم علیه محکوم است به پرداخت مبلغ پانصد میلیون ریال بابت اصل خواسته و مبلغ ۱۵۹۹۸۰۰۰ ریال بابت هزینه دادرسی و خسارت تاخیر تادیه بر مبنای شاخص اعلامی بانک مرکزی در جمهوری اسلامی ایران از تاریخ تقدیم دادخواست ۱۳۹۵/۵/۱۷ تا زمان وصول در حق محکوم له. هزینه اجرا به عهده محکوم علیه است.
۱۱۰/

قدس زندگی
روزنامه صبح ایران
خط قرمز
۱۲ قدس چهارشنبه ۱۲ مهر ۱۳۹۶
۱۳ محرم ۱۴۳۹ | ۴ اکتبر ۲۰۱۷ | سال سی‌ام | شماره ۸۵۱۳

خط حادثه

جزئیات کنسرت خون در هتل مندلی لاس وگاس

خط قرمز: جزئیات جدیدی درباره عامل تیراندازی خونبار لاس وگاس که بیش از ۵۵۰ کشته و زخمی برجای گذاشت، منتشر شده است.

«استفان پادوک»، عامل تیراندازی مرگبار در یک جشنواره موسیقی در لاس وگاس که ۵۹ نفر را کشت و ۵۲۷ نفر دیگر را مجروح کرد، یک مولتی میلیونر بوده است که پیش از اقدام به چنین جنایت خونباری، ۱۰ چمدان حاوی ۲۳ اسلحه به داخل هتلی که در آن پناه گرفته بود، برده است. برادر وی روز گذشته اعلام کرد: استفان ۶۴ ساله، میلیون‌ها دلار از طریق معاملات املاک و مستغلات بدست آورده است. وی همچنین ۲ هواپیما و تعدادی ملک در سراسر آمریکا داشته است.

گزارش‌ها حاکی از آن است که وی موفق شده است ۲۳ قبضه اسلحه را به داخل هتلی که در آن اقامت داشته ببرد و از پنجره طبقه سی و دوم هتل، به سمت جمعیتی که برای تماشای کنسرت در فضای باز آمده بودند، تیراندازی کند. وی همچنین مهمات دیگری با خود به داخل هتل برده و به همین دلیل توانسته است به طور مکرر در مدت زمان ۷۲ دقیقه، تیراندازی کند. عامل تیراندازی در نهایت خودکشی کرد. پلیس همچنین ۱۹ قبضه سلاح دیگر به همراه مواد منفجره در محل زندگی عامل تیراندازی کشف کرد. عامل تیراندازی مرگبار یکشنبه شب لاس وگاس در مناطق مسکونی مختلفی در نوادا، فلوریدا و تگزاس زندگی می‌کرده است. اما جالب است که وی زندگی عادی و آرامی داشته و دلیل ارتکاب این حمله مرگبار از سوی او هنوز مشخص نشده است.

وی که پیشتر به عنوان حسابدار برای شرکت لاکهید مارتین کار می‌کرده است هیچگونه پرونده جنایی نداشته است؛ بنابراین دانستن این مسئله که او ۱۰ چمدان پر از اسلحه و مهمات را در طول هفته با خود به داخل هتل برده برای افرادی که وی را می‌شناسند، تعجب برانگیز است.

در میان اسلحه‌های کشف شده در اتاق وی در هتل نزدیک محل برگزاری کنسرت، یک اسلحه تمام اتوماتیک هم دیده شده است. همچنین دو اسلحه نیمه اتوماتیک تغییر یافته که می‌تواند همانند یک اسلحه تمام اتوماتیک بین ۴۰۰ تا ۸۰۰ گلوله در دقیقه شلیک کند در اتاق وی کشف شد.

با وجود اینکه گروه تروریستی داعش در ادعایی، مسئولیت این حمله را بر عهده گرفته است، اف بی‌ای اعلام کرد هیچ مدرکی دال بر ارتباط عامل تیراندازی با داعش یافت نشده است.

همدستی عروس خیانتکار و مرد شیطان صفت برای قتل مادرشوهر

خط قرمز: زن جوان که از ترس فاش شدن راز خیانتش، با همکاری مرد شیطان صفت، مادرشوهرش را به قتل رسانده بود، وقتی در برابر قضات ایستاد منکر جنایت شد و همدستش را قاتل معرفی کرد، این در حالی بود که متهم دیگر نیز همین سناریو را در مورد عروس جنایتکار تکرار کرد و همه تقصیرات را گردن او انداخت. با این وجود قضات عالیرتبه کیفری وارد شور شدند و برای متهمان حکم شایسته را با توجه به مدارک موجود در پرونده صادر کردند. رسیدگی به این پرونده از سال ۸۹ و با گزارش ناپدید شدن زن ۶۵ ساله‌ای توسط پسرش کلید خورد. در حالی که تحقیقات پلیسی در این باره آغاز شده بود، کارآگاهان به عروس این زن مظنون شده و از او بازجویی کردند. این زن که ابتدا منکر اطلاع از سرنوشت مادرشوهرش بود، وقتی پی برد پلیس با بررسی پیامک‌هایش به راز رابطه شیطانی او و همدستش به هویت ناصر پی برده است لب به اعتراف گشود و راز قتل را فاش کرد. او به کارآگاهان گفت: چند وقت بود با مردی به نام ناصر رابطه پنهانی داشتم. یک روز که این مرد به خانه ما آمده بود مادر شوهرم فهمید. من که به شدت ترسیده بودم موضوع را با ناصر در میان گذاشتم و با همدستی او نقشه قتل مادرشوهرم را کشیدیم. به این ترتیب ابتدا مادرشوهرم را به بیرون از خانه کشاندیم و او را به اطراف خیابان مرزداران در تهران بردیم. بعد از این نیز خفه‌اش کردیم و سپس جسد او را داخل یک چاه انداختیم. من او را نکشتم بلکه ناصر این کار را کرد. با این اعترافات، ناصر دستگیر شد و پس از اعتراف به رابطه با این زن به قتل نیز اعتراف کرد. در نهایت با صدور کیفرخواست در پرونده، هر دو متهم برای محاکمه از زندان به شعبه ششم دادگاه کیفری استان تهران منتقل شدند و در جلسه‌ای به ریاست قاضی شقاقی و با حضور قاضی رستم پور محاکمه شدند. در ابتدای جلسه نماینده دادستان متن کیفرخواست را خواند.

سپس پسر مقتول خواستار قصاص همسرش شد و گفت: این زن شیطان صفت مادرم را کشته است. بعد از آن‌ها ناصر در جایگاه ایستاد و به قضات گفت: من رابطه با متهم را قبول دارم اما نقشه قتل مادرشوهرش را خودش کشید و پیرزن را هم او خفه کرد. من فقط کمک کردم جسد را داخل چاه انداختیم.

در ادامه وقتی مریم به جایگاه آمد ضمن اعتراف به رابطه‌اش با ناصر، حرف‌های او را کذب خواند و ناصر را به عنوان قاتل معرفی کرد. در انتها قضات پرونده پس از شنیدن اظهارات متهمان وارد شور شدند و پس از گذشت چند روز برای ناصر رأی به قصاص صادر کردند چراکه با توجه به مدارک موجود در پرونده این مرد مباشر در قتل بود و متهم زن پرونده نیز تنها نقش معاونت در جرم قتل را داشته است که به حبس محکوم می‌شود. هر دو متهم پرونده به اتهام داشتن رابطه به شلاق نیز محکوم شدند.

پایان کار موبایل دزدی که از مالباخته‌ها اخاذی می کرد

خط قرمز: یک دزد خیابانی با شکارهایش تماس می‌گرفت تا نقشه شوم جدیدی را به اجرا درآورد.

ساعت سه و نیم روز ۲۳ شهریورماه سال جاری یکی از شهروندان با مراجعه به واحد گشت کلانتری ۱۵۹ بی سیم به مأموران اعلام کرد: گوشی تلفن همراهم توسط راکب یک دستگاه موتورسیکلت هوندا سرقت شده و این سارق طی تماس تلفنی که با اعضای خانواده‌ام داشته، در ازای بازپس دادن گوشی تلفن همراهم درخواست مبلغ ۲۰۰ هزار تومان پول کرده است.

مأموران کلانتری ۱۵۹ بی سیم با اطلاع از موضوع، بلافاصله آموزش‌های لازم را به مالباخته ارائه و ضمن هماهنگی با تجسس کلانتری، محل تردد سارق را در محدوده بیمارستان مهدیه تهران تحت مراقبت پلیسی قرار دادند.

سرانجام با حضور شخص سارق در محل و شناسایی وی توسط مالباخته، طرح دستگیری سارق توسط مأمورین به مرحله اجرا گذاشته شد و متهم به نام «سعید. ک» ۳۰ ساله دستگیر و در بازرسی اولیه از وی، چندین دستگاه گوشی تلفن همراه مسروقه کشف شد.

با تشکیل پرونده مقدماتی با موضوع «سرقت به شیوه موبایل قاپی» و به دستور بازپرس شعبه چهارم دادسرای ناحیه ۱۴ تهران، پرونده بهمراه متهم جهت انجام تحقیقات تکمیلی در اختیار پایگاه ششم پلیس آگاهی تهران بزرگ قرار گرفت.

کارآگاهان پایگاه ششم آگاهی با شناسایی مالک گوشی‌های مسروقه بدست آمده از متهم موفق به شناسایی تعداد دیگری از مالباختگانی شدند که همگی آن‌ها در مناطق مختلف سطح شهر تهران مورد سرقت به شیوه موبایل قاپی قرار گرفته بودند.

یکی از مالباختگان پس از حضور در پایگاه ششم آگاهی، ضمن شناسایی متهم در اظهاراتش به کارآگاهان گفت: «چند روز پیش متهم در خیابان وحدت اسلامی اقدام به سرقت کیف دستی حاوی عابربانک، گوشی تلفن همراه و دیگر مدارک شناسایی‌ام کرد؛ پس از تشکیل پرونده مقدماتی در کلانتری مربوطه ۱۱۵ رازی، زمانیکه به خانه رفتم، اعضای خانواده‌ام که از دیدنم متعجب شده بودند عنوان داشتند که یکی از دوستانم! ضمن جواب دادن گوشی تلفن همراه بنده به آن‌ها عنوان کرده که من تصادف کرده‌ام و جهت بستری شدنم در بیمارستان و انجام عمل جراحی نیاز فوری به دو میلیون تومان پول است؛ خانواده بنده نیز پس از ارائه شماره کارت عابربانکم توسط این شخص به او اعتماد کرده و در حالیکه امکان تماس تلفنی با مرا نداشتند، بلافاصله اقدام به واریز دو میلیون تومان پول به حساب عابربانکم کرده غافل از آنکه آن شخص همان سارق کیف دستی‌ام بوده است.»

تعداد دیگری از مالباختگان و شکات نیز پس از شناسایی «سعید. ک» عنوان داشتند که متهم در ازای بازپس دادن گوشی‌های تلفن همراهشان از آن‌ها درخواست مبالغ چند صد هزار تومانی کرده اما با وجود پرداخت پول درخواستی، سارق گوشی‌های تلفن همراه مسروقه شان را بازپس نداده است.

«سعید. ک» که دارای سوابق متعدد دستگیری به اتهام ارتکاب جرایم مختلف همچون نزاع و درگیری و... است، در همان تحقیقات اولیه صراحتاً به ده‌ها فقره موبایل قاپی در سطح شهر تهران اعتراف کرد؛ وی در اعترافاتش به کارآگاهان گفت: «چند ماهی است که به تهران آمدم؛ جا و مکان مشخصی نیز ندارم؛ پس از مدت کوتاهی، با تهیه یک دستگاه موتورسیکلت طرح هوندا ۱۲۵ شروع به سرقت کردم؛ اعتیاد شدیدی به مصرف قرص دارم و گوشی‌های تلفن همراه مسروقه را معمولا به قیمت ۱۰۰ و سرانجام ۱۵۰ هزار تومان به خریداران اموال مسروقه می‌فروختم.»

سرهنگ کارآگاه رضا امیدی؛ رئیس پایگاه ششم پلیس آگاهی تهران بزرگ، با اعلام این خبر گفت: «با توجه به اعتراف صریح متهم به ده‌ها کیف و موبایل قاپی در مناطق مختلف شهر تهران و به جهت شناسایی سایر جرایم ارتکابی و بویژه شناسایی سایر شکات و مالباختگان، دستور انتشار بدون پوشش تصویر متهم از سوی بازپرس محترم پرونده صادر شده است؛ لذا از کلیه شکات و مالباختگانی که موفق به شناسایی تصویر متهم شدند دعوت می‌شود تا جهت پیگیری شکایات خود به نشانی پایگاه ششم پلیس آگاهی تهران بزرگ در خیابان نبرد شمالی - میدان نبرد - انتهای خیابان شهید بیدچی مراجعه کنند.»

گلوله پلیس سردسته زورگیرهای سیدی را روانه بیمارستان کرد

خط قرمز - مهدی کاهانی مقدم: زن و شوهری که گرداننده یک باند سرقت‌های به عنف در مشهد بودند، دستگیر شدند. فرمانده انتظامی خراسان رضوی با تشریح چگونگی شناسایی و دستگیری این زن و شوهر سارق، به خبرنگار ما گفت: در پی گزارش سرقت به عنف از یک شهروند در ورودی جاده فریمان به مشهد، توسط دو مرد و یک زن جوان، تحقیقات پلیسی بلافاصله آغاز شد.

سردار قادر کریمی افزود: تحقیقات اولیه مأموران کلانتری سیدی مشهد مشخص کرد دو مرد و یک زن جوان در کنار جاده منتظر تاکسی ایستاده بودند که فردی با خودروی سواری و از سر دلسوزی آن‌ها را سوار خودرو می‌کند اما پس از طی مسافت کوتاهی، سرنشینان خودرو در حالی که قمه داشتند، راننده را پس از ضرب و شتم مجبور به توقف می‌کنند.

وی تصریح کرد: این سارقان مسافرنما سپس کارت عابر بانک و شماره رمز کارت را به زور گرفته و راننده را پیاده می‌کنند و از صحنه متواری می‌شوند؛ آن‌ها ۳ میلیون تومان موجودی حساب عابربانک مالباخته را نیز برداشت کردند.

سردار کریمی اظهار داشت: در پی گزارش این سرقت به عنف، با توجه به اهمیت موضوع و محدوده جغرافیایی وقوع جرم، کارآگاهان پایگاه شرق پلیس آگاهی مشهد تحقیقات گسترده خود را آغاز کرده و با انجام چهره زنی و پیگیری سرنخ‌های موجود، دو نفر از عاملان اصلی این باند که زن و شوهر هستند را شناسایی و تحت تعقیب قرار دادند.

وی افزود: کارآگاهان در مرحله اول این عملیات ضربتی پس از کنترل و مراقبت‌های گسترده، همسر متهم اصلی پرونده که زنی جوان و همدست شوهرش می‌باشد را دستگیر کردند.

فرمانده انتظامی خراسان رضوی تصریح کرد: در مرحله دوم این پرونده با اقدام‌های گسترده اطلاعاتی شوهر این زن که مردی ۲۸ ساله و گرداننده باند بود، نیز ردزنی و کارآگاهان برای دستگیری‌اش وارد عمل شدند، اما این متهم به محض مشاهده پلیس قصد فرار داشت که مأموران اقدام به تیراندازی هوایی کردند ولی متهم همچنان قصد داشت متواری شود که کارآگاهان با استفاده از قانون بکارگیری سلاح، اقدام به تیراندازی به سمت متهم کردند که با اصابت گلوله به این سارق فراری، او زمینگیر شده و بلافاصله به یکی از مراکز درمانی انتقال یافت.

وی با بیان اینکه این متهم تحت مراقبت‌های ویژه پزشکی قرار دارد، اضافه کرد: جست‌وجوهای گسترده پلیس برای دستگیری دیگر عضو فراری این باند و کشف سرقت‌های انجام شده توسط این مسافر نماهای قمه به دست ادامه دارد.

رونوشت آگهی حصر وراثت

آقای عبدالعلی خیراندیش دارای شناسنامه به شماره ۴۵۲۰۰۵۹۵۱۸ به شرح دادخواست به کلاسه ۴۳۶/۹۶ از این شورا درخواست گواهی حصر وراثت نموده و چنین توضیح داده است که شادروان محمدعلی خیراندیش فرزند عبدالعلی به شماره شناسنامه ۶۵ و ت ت ۱۳۶۵ صادره از حوزه یک مهران در تاریخ ۱۳۹۵/۰۱/۱۱ هـ ش در اقامتگاه دائمی خود بدرود زندگی گفته و ورثه حین الفوت آن مرحوم منحصر است به:

۱- عبدالعلی خیراندیش فرزند میمه به ش ش ۴۵۲۰۰۵۹۵۱۸ و ت ت ۱۳۲۸ هـ ش صادره از حوزه یک روستایی ازکواز ملکشاهی پدر متوفی

۲- زبیده سبزی فرزند حسینعلی به ش ش ۳۶۵ و ت ت ۱۳۳۷ هـ ش صادره از حوزه یک ملکشاهی مادر متوفی

۳- پری ناز مطهریان فرزند سبزعلی به ش ش ۱۳۱ و ت ت ۱۳۶۷ هـ ش صادره از حوزه یک ملکشاهی همسر متوفی

۴- محمدامین خیراندیش فرزند محمدعلی به ش ش ۱۷۴۷۸۹۰۲۵۱ و ت ت ۱۳۹۳ هـ ش صادره از حوزه یک ملکشاهی پسر متوفی و لا غیر

اینک با انجام تشریفات مقدماتی درخواست مزبور را در یک نوبت آگهی می نماید تا هرکسی اعتراضی دارد و یا وصیتنامه از متوفی نزد او باشد از تاریخ نشر این آگهی ظرف مدت یک ماه به این شورا تقدیم نماید و الا گواهی حصر وراثت صادر خواهد شد.۹۶۱۱۹۵۹

رئیس شورای حل اختلاف مرکزی مهران- کرمی

آگهی ابلاغ نظریه کارشناسی

بدینوسیله در اجرای دستور مواد ۷۳ و ۲۶۰ قانون آیین دادرسی دادگاه‌های عمومی و انقلاب در امور مدنی، به آقای غلامرضا رضائیان فعلا مجهول‌المکان، ابلاغ می‌شود که در خصوص پرونده شماره ۳۰/۹۶۰۲۲۵، موضوع دعوی آقای علی عابدی فرزند رجبعلی به طرفیت شما، نظریه کارشناسی واصل شده است. می‌توانید ظرف هفت روز پس از انتشار این آگهی، با مراجعه به دفتر دادگاه و اعلام نشانی اقامتگاه خود، نظر کارشناس را ملاحظه و چنانچه مطلبی دارید نفیاً یا اثباتاً، به طور کتبی اظهار نمایید. پس از انقضای این مهلت دادگاه پرونده را ملاحظه و در صورت آماده بودن مبادرت به صدور رأی خواهد نمود. ۱- ۹۶۱۱۸۷۷ م.الف ۳۵۷۱۴

مدیر دفتر شعبه ۳۰ دادگاه حقوقی مشهد

آگهی ابلاغ وقت رسیدگی

کلاسه پرونده: ۳۰/۹۶۰۱۶۳
وقت رسیدگی: مورخ ۹۶/۰۹/۱۱ ساعت ۹ صبح
خواهان: محمد فدائی فرزند علی
خوانده: خانم زهرا آزادی فرزند محمد
خواسته: ابطال سند رسمی

خواهان دادخواستی تسلیم دادگاه‌های عمومی نموده که جهت رسیدگی به شعبه ۳۰ ارجاع گردیده و وقت رسیدگی تعیین شده به علت مجهول‌المکان بودن خوانده و به درخواست خواهان و دستور دادگاه و به تجویز ماده ۷۳ قانون آیین دادرسی مدنی مراتب یک نوبت در یکی از جراید کثیرالانتشار آگهی می‌شود تا خوانده از تاریخ نشر آخرین آگهی ظرف مدت یک ماه به دفتر دادگاه مراجعه و ضمن اعلام نشانی کامل خود نسخه دوم دادخواست و ضمائم را دریافت نماید و در وقت مقرر بالا جهت رسیدگی حضور به هم رساند چنانچه بعداً ابلاغی بوسیله آگهی لازم شود فقط یک نوبت منتشر و مدت آن ده روز خواهد بود. ۱- ۹۶۱۱۸۷۸ م.الف ۳۵۷۱۵

مدیر دفتر شعبه ۳۰ دادگاه عمومی حقوقی مشهد

آگهی ابلاغ اجرائیه

آقای سعید دهقان فرزند حسن پیرو آگهی‌های قبلی در خصوص دعوی آقای وحید نیکوکاران به طرفیت شما بدینوسیله ابلاغ می‌شود که پرونده کلاسه ۳۰/۹۵۰۸۷۱ منجر به صدور اجرائیه بر علیه شما مبنی بر پرداخت مبلغ ۳۶۰/۰۰۰/۰۰۰ ریال بابت اصل خواسته و مبلغ ۱۲/۰۲۸/۰۰۰ ریال بابت هزینه دادرسی و مبلغ ۱۴/۸۴۰/۰۰۰ ریال بابت حق‌الوکاله وکیل و پرداخت خسارت تأخیر تأدیه بر مبنای شاخص نرخ تورم اعلامی بانک مرکزی از تاریخ سررسید چک‌ها شماره ۶۶۸۵۸۱ مورخ ۹۴/۰۷/۱۹ و ۶۶۸۵۸۲ مورخ ۹۴/۰۸/۰۲ تا زمان تأدیه دین در حق خواهان و پرداخت نیم عشر دولتی در حق دولت گردیده است لذا مراتب فوق برابر مواد ۹- ۱۱۸- ۱۱۹ قانون اجرای احکام مدنی یک نوبت در روزنامه محلی درج می‌گردد این اجرائیه ده روز پس از انتشار بموقع اجرا گذارده خواهد شد پس از این برای عملیات اجرائی ابلاغ یا اخطار دیگری به شما نخواهد شد مگر اینکه محل اقامت خود را کتبا به قسمت اجرا اعلام نمایید.

۱- ۹۶۱۱۸۸۰ م.الف ۳۵۷۱۶

مدیر دفتر شعبه ۳۰ دادگاه عمومی حقوقی مشهد- هاشم نمازی بایگی

آگهی ابلاغ وقت دادرسی و دادخواست و ضمائم

کلاسه پرونده: ۳۴/۹۵۰۵۸۱ وقت رسیدگی: ۹۶/۸/۲۱ ساعت -/۹

خواهان: زهرا نعمتی قره جنگل فرزند غلامحسین خوانده: ۱- غلامرضا گوهری فرزند قنبرعلی ۲- محمود مظفری فرزند علی خواسته: الزام به تنظیم سند رسمی ملک خواهان دادخواستی تسلیم دادگاه‌های عمومی نموده که جهت رسیدگی به شعبه ۳۴ حقوقی ارجاع گردیده و وقت رسیدگی تعیین شده است. بعلت مجهول‌المکان بودن خوانده و دستور دادگاه به تجویز ماده ۷۳ ق.آ.د مراتب یک نوبت در یکی از جراید کثیرالانتشار آگهی می‌شود تا متهم پس از نشر آگهی و اطلاع از مفاد آن به دادگاه مراجعه و ضمن اعلام نشانی کامل خود نسخه دوم ابلاغیه و تصویر کیفرخواست را دریافت و در وقت مقرر فوق جهت رسیدگی حاضر گردد. آ- ۹۶۱۱۸۹۸ م.الف ۳۵۷۲۷

مدیر دفتر دادگاه کیفری شعبه ۱۴۱ دادگاه کیفری دو مجتمع امام خمینی شهر مشهد (۱۴۱ جزایی سابق)

آگهی ابلاغ دادنامه به خوانده مجهول المکان

بدینوسیله به آقای نبی اله خزندری فرزند غلامحسین فعلا مجهول المکان ابلاغ می گردد که: آقای مجتبی دلبری فرزند علیرضا دادخواستی به خواسته مطالبه مبلغ یک میلیون و پانصد هزار تومان به انضمام دیگر هزینه ها و خسارات دادرسی به طرفیت شما به شعبه ۱۳ شورای حل اختلاف شهرستان سبزوار ارائه و به کلاسه ۴۶۱-۹۵-۱۳ ثبت و به موجب رأی شماره ۳۱۵-۶۷ به خواسته فوق محکوم گردیده اید.مراتب یکنوبت در روزنامه کثیرالانتشار آگهی می شود.رأی صادره غیابی و ظرف ۲۰ روز از تاریخ انتشار قابل واخواهی در همین شعبه و سپس قابل تجدید نظر در محاکم عمومی سبزوار میباشد.

۹۶۱۱۹۷۷

دبیر شعبه ۱۳ شورای حل اختلاف
شهرستان سبزوار

آگهی ابلاغ وقت دادرسی و دادخواست و ضمائم

کلاسه پرونده: ۳۴/۹۶۰۱۴۲
وقت رسیدگی: ۹۶/۸/۲۰ ساعت -/۹
خواهان: علی یعقوب فرزند حسن
خوانده: ۱- ساعد رضا حسینیان فرزند محمدحسین ۲- عباسعلی قاسم‌زاده فرزند محمدحسین ۳- محمد ری طاهری فرزند احمد
خواسته: تأیید انفساخ قرارداد

خواهان دادخواستی تسلیم دادگاههای عمومی نموده که جهت رسیدگی به شعبه ۳۴ حقوقی ارجاع گردیده و وقت رسیدگی تعیین شده است. بعلت مجهول‌المکان بودن خوانده و دستور دادگاه به تجویز ماده ۷۳ ق.آ.د مراتب یک نوبت در یکی از جراید کثیرالانتشار آگهی میشود تا خوانده از تاریخ نشر آگهی ظرف یک ماه به دفتر دادگاه مراجعه نموده و ضمائم را دریافت نماید. ۱- ۹۶۱۱۸۸۴ م.الف ۳۵۷۱۹

منشی شعبه ۳۴ دادگاه عمومی حقوقی مشهد

آگهی ابلاغ دادنامه

بدینوسیله پیرو آگهی‌های قبلی به آقای ۱- حسن رحیمی، ۲- محسن رحیمی فعلاً مجهول‌المکان ابلاغ می‌شود در مورد شکایت بهناز رضوی علیه شما دایر بر ایراد ضرب و جرح عمدی بموجب حکم شماره ۹۶۰۹۹۷۷۵۹۲۷۰۰۸۵۵ در پرونده کلاسه ۱۲۷/۹۵۱۴۳۳ به تحمل دیه به نفع شاکی بهناز رضوی محکوم شده‌اید. مراتب بدینوسیله در روزنامه درج میگردد رأی صادره غیابی و از تاریخ درج در روزنامه در مهلت قانونی قابل واخواهی در این دادگاه است. ۱- ۹۶۱۱۸۹۴ م.الف ۳۵۷۲۳

مدیر دفتر شعبه ۱۲۷ دادگاه عمومی مشهد

«آگهی احضار متهم»

در پرونده کلاسه ۱۲۷/۹۶۰۷۱۳ آقای قاسم هاشمی فرزند—به اتهام خیانت در امانت تحت تعقیب می‌باشد به واسطه معلوم نبودن محل اقامت نامبرده و به تجویز ماده ۱۱۵ قانون آیین دادرسی دادگاه‌های عمومی و انقلاب در امور کیفری مراتب در روزنامه آگهی نامبرده مکلف است رأس ساعت ۸ صبح روز ۹۶/۸/۲۹ در شعبه ۱۲۷ دادگاه عمومی جزائی ظرف مدت سی روز در شعبه بازپرسی دادسرای عمومی و انقلاب حاضر و از اتهام انتسابی دفاع نماید، در صورت عدم حضور در موعد مقرر رسیدگی و اتخاذ تصمیم قانونی خواهد شد. ۱- ۹۶۱۱۸۹۵ م.الف ۳۵۷۲۴

مدیر دفتر شعبه ۱۲۷ دادگاه عمومی جزایی کیفری دو مشهد- علیرضا شجاعی

آگهی ابلاغ دادنامه

بدینوسیله پیرو آگهی‌های قبلی به آقای نعمت‌اله نومنی بیدختی فعلاً مجهول‌المکان ابلاغ می‌شود در مورد شکایت حمیدرضا هاجری علیه شما دایر بر تصادف (بی‌احتیاطی در رانندگی) بموجب حکم شماره ۹۶۰۹۹۷۷۵۹۲۷۰۰۸۹۲ در پرونده کلاسه ۱۲۷/۹۵۱۴۱۱ به تحمل رأی اصلاحی در خصوص دیه صادر و محکوم شده‌اید. مراتب بدینوسیله در روزنامه درج میگردد رأی صادره غیابی و از تاریخ درج در روزنامه در مهلت قانونی قابل واخواهی در این دادگاه است. آ- ۹۶۱۱۸۹۶ م.الف ۳۵۷۲۵

مدیر دفتر شعبه ۱۲۷ دادگاه عمومی مشهد

آگهی ابلاغ دادنامه

بدینوسیله پیرو آگهی‌های قبلی به آقای حاج علی اصغر بیات فعلاً مجهول‌المکان ابلاغ می‌شود در مورد شکایت حسن عباسی فرد علیه شما دایر بر سرقت لوازم از قبیل شیرآلات بموجب حکم شماره ۹۶۰۹۹۷۷۵۹۲۷۰۰۸۸۹ در پرونده کلاسه ۱۲۷/۹۳۰۲۷۵ به تحمل یک سال و نیم تبعید در شهرستان ایزه محکوم شده‌اید. مراتب بدینوسیله در روزنامه درج میگردد رأی صادره غیابی و از تاریخ درج در روزنامه در مهلت قانونی قابل واخواهی در این دادگاه است. آ- ۹۶۱۱۸۹۷ م.الف ۳۵۷۲۶

مدیر دفتر شعبه ۱۲۷ دادگاه عمومی مشهد

آگهی ابلاغ وقت رسیدگی

کلانتری ۱۸ شهید فیاض بخش گزارشی به طرفیت متهم محمد رجائی فرزند عبدمحمد به اتهام رانندگی بدون پروانه تقدیم دادگاه‌های عمومی شهرستان مشهد نموده که جهت رسیدگی به شعبه ۱۴۱ دادگاه کیفری دو مجتمع امام خمینی شهر مشهد (۱۴۱ جزایی سابق) واقع در استان خراسان رضوی- شهرستان مشهد- ابتدای بلوار شهید مدرس ارجاع و به کلاسه ۹۶۰۹۹۸۵۱۲۱۴۰۰۳۷۸ ثبت گردیده که وقت رسیدگی آن ۱۳۹۶/۸/۱۷ ساعت ۸/۳۰ صبح تعیین شده است. به علت مجهول‌المکان بودن متهم و به تجویز ماده ۷۳ قانون آیین دادرسی دادگاه‌های عمومی و انقلاب در امور مدنی و دستور دادگاه مراتب یک نوبت در یکی از جراید کثیرالانتشار آگهی می‌شود تا متهم پس از نشر آگهی و اطلاع از مفاد آن به دادگاه مراجعه و ضمن اعلام نشانی کامل خود نسخه دوم ابلاغیه و تصویر کیفرخواست را دریافت و در وقت مقرر فوق جهت رسیدگی حاضر گردد. آ- ۹۶۱۱۸۹۸ م.الف ۳۵۷۲۷

مدیر دفتر دادگاه کیفری شعبه ۱۴۱ دادگاه کیفری دو مجتمع امام خمینی شهر مشهد (۱۴۱ جزایی سابق)

آگهی ابلاغ وقت دادرسی و دادخواست و ضمائم

کلاسه پرونده: ۳۴/۹۶۰۴۳۳
وقت رسیدگی: ۹۶/۸/۱۶ ساعت ۸/۳۰
خواهان: شرکت بازار گستر پگاه منطقه ۲
خوانده: ۱- احسان سعادتی فرزند عباسقلی ۲- خدیجه سعادتی فرزند عباسقلی
خواسته: مطالبه وجه

خواهان دادخواستی تسلیم دادگاههای عمومی نموده که جهت رسیدگی به شعبه ۳۴ حقوقی ارجاع گردیده و وقت رسیدگی تعیین شده است. بعلت مجهول‌المکان بودن خوانده و دستور دادگاه به تجویز ماده ۷۳ ق.آ.د مراتب یک نوبت در یکی از جراید کثیرالانتشار آگهی میشود تا خوانده از تاریخ نشر آگهی ظرف یک ماه به دفتر دادگاه مراجعه نموده و ضمائم را دریافت نماید و در وقت مقرر بالا جهت رسیدگی حضور به هم رساند چنانچه بعداً ابلاغی بوسیله آگهی لازم شود فقط یک نوبت منتشر و مدت آن ده روز خواهد بود. ۱- ۹۶۱۱۸۷۶ م.الف ۳۵۷۱۸

منشی شعبه ۳۴ دادگاه عمومی حقوقی مشهد

آگهی فقدان سند مالکیت

وراث مرحوم محمد تقی خاوئی برابر درخواست وارده به شماره ۲۱۷۸- ۹۶/۶/۲۲ متعهد به دوبرگ استشهادیه با گواهی شده به شماره ۳۹۶-۱۳۹۶۴۴۴۵۱۲۵۶۰۰۰۳۹۶دفترخانه ۶ بیتوا اظهارداشته سند مالکیت شش‌دانگ یک قطعه زمین با بنای احداثی دران پلاک ۲۵۰۱ فرعی از ۱۵۸- اصلی مفروز۳۲فرعی واقع درپخش بهنام سوخته ذیل ثبت ۷۵۵۲۱صفحه۲ دفتر۱۴۰ بنام آقای محمد تقی خاوئی صادروتسلیم گردیده است سپس باصیغه طی سند صلح ۴۴۳۹ ۸۸/۲/۱۹ دفتر۲ بیتوا مفاریک دانگ وبنیم مشاع رابه خانم جهان رحیمی جعفری نسبت به یک دانگ وآقای حامد خاوئی نسبت به نیم دانگ باحق خیارفسخ وحفظ منافع برای معامل صلح نموده است وهنجنین بموجب سند قطعی شماره ۹۴۴۶ مورخ ۹۴/۳/۲۲دفتر۲ بیتوا نیم دانگ رابرباحفظ منافع برای معامل به آقای جسام خاوئی منتقل نموده است سپس مستند به انحصاروراثت شماره۹۶/۱/۳۰ مورخ ۹۶/۱۰/۳شعبه دوم شورای حل اختلاف بیتوافوت نموده وورات وی عبارتند ازاقایان علی واحمد ورضا وخانمها زهراوفاطمه وآقدس همگی خاوئی وخانم جهان رحیمی جعفری(همسردائمی متوفی) بعلت اثبات کسنی وجابجایی مفقود گردیده لذا بقاضای صدورالمثنی سند مالکیت رانموده است لذابانوجه به اعلام فقدان سند مالکیت اولیه ودرخواست صدورسند مالکیت المثنی دراجرای نبصره یک ماده۱۲۰آیین نامه قانون ثبت مراتب دریک نوبت آگهی میشودتاهرگاه شخص یا اشخاصی مدعی انجام معامله وبامدعی وجود سند مالکیت نزد خود میباشد ازتاریخ انتشاراین آگهی ظرف مدت ۱۰روزوبادرست داشتن اصل سند مالکیت واصل سند انتقال به این اداره مراجعه واعتراض خودراتقدیم نمایدتابا تنظیم صورت مجلس سند مالکیت به دارنده اعاده وازادامه عملیات خودداری گردد درغیر اینصورت پس ازانقضای مهلت مقرر سند مالکیت المثنی برابرمقررات نام متقاضی صادر وتسلیم میگردد

رییس ثبت اسناد واملاک شهرستان بیتوا

آگهی ابلاغ وقت دادرسی و دادخواست وضمائم به

کلاسه پرونده : ۴/۹۶ش/۴۶۲ وقت رسیدگی : ۹۶/۷/۲۲ ساعت : ۸/۳۰ خواهان علیرضا شاخ خوانده : جهان بخش جعفرقلی زاده خواسته: مطالبه وجه

خواهان دادخواستی تسلیم نموده که جهت رسیدگی به حوزه ۴ شورای حل اختلاف ورامین ارجاع گردیده و وقت رسیدگی تعیین شده وبعلت مجهول المکان بودن خوانده به درخواست خواهان ودستور شورا وبه تجویز ماده۷۳ قانون آیین دادرسی مدنی مراتب یک نوبت جهت اطلاع وشرکت در جلسه دادرسی در یکی از جراید کثیرالانتشار آگهی میشودتا خوانده از تاریخ نشراخرین آگهی ظرف یک ماه به دفتر حوزه مراجعه وضمن اعلام نشانی کامل خودنسخه دوم دادخواست وضمائم را دریافت نماید ودر وقت مقرر بالا جهت رسیدگی حضوربهم رساند.چنانچه بعدا ابلاغی به وسیله آگهی لازم شود فقط یک نوبت منتشر ومدت آن ده روز خواهدبود.۱۰۰۲ع/م الف

دبیر حوزه ۴ شورای حل اختلاف شهرستان ورامین

آگهی مزایده مال غیرمنقول پرونده اجرائی کلاسه۹۳۰۰۰۲۵ علیه سیده فاطمه فلاح میری پورزارع

بموجب پرونده اجرائی کلاسه فوق شش دانگ یکدستگاه آپارتمان به پلاک ثبتی ۱۱۴/۲۴۸۵به ساحت ۲۷/۷۰مترمربع قطعه سوم تفکیکی واقع درسمت جنوب شرقی طبقه سوم که ذیل صفحه ۳۹۳دفتر ۱۸۴ بنام آمی عنایتی صادرگردیده سپس بموجب سند انتقال ۱۴۲مورخ۸۸/۹/۶ دفترپک بیتوا به خانم سیده فلاح میری پورزارع منتقل گردیده سپس برابر سند رهنی۱۱۴۳دفترپک بیتوا دررهن بانک مسکن بیتوا قرارگرفته وطبق نظرکارشناس رسمی به مبلغ دویست ویازده میلیون ریال ارزیابی شده وپلاک فوق به آدرس بیتوا بلوارخلیج فارس نبلوفرنی خیابان مهارستان کوچه گلستان یکم غربی پلاک۹ مجتمع مسکونی بهزیستی واحد۳ دارای ۳۷/۷۰ مترمربع اعیانی دریک بلوک ساختمانی ۴طبقه باقدمت حدودا ۱۶سال ودارای انشعابات کنتوربرق اختصاصی وآب وگازمشاع سیستم سرمایش کولرآبی وگرمایش بخاری گازی اسکلت ازنوع بتن آرمه نما ازسنگ پیچره ها فلزی ودرب ها چوبی ف

خط قرمز
۱۳ قدس چهارشنبه ۱۲ مهر ۱۳۹۶
| ۱۳ محرم ۱۴۳۹ | ۴ اکتبر ۲۰۱۷ | سال سی‌ام | شماره ۸۵۱۳ |

انهدام باند ۱۴ نفره کلاهبرداری تلفنی از داخل زندان

خط قرمز: رئیس پلیس فتا فرماندهی انتظامی غرب استان تهران از شناسایی و انهدام یک باند بزرگ ۱۴ نفـره که با ارتباط از زندان به بیرون، از شهروندان کلاهبرداری تلفنی می‌کردند خبر داد. سرهنگ حاج علی صالحی در گفت‌وگو با پایگاه اطلاع رسانی پلیس فتا گفت: پس از دریافت گزارشـی با موضوع برداشـت غیرمجاز از حساب بانکی به مبلغ ۸۰۰ میلیون ریال توسط افراد ناشـناس، موضوع در دستور کار پلیس فتا قرار گرفت.

وی افزود: مأموران پلیس فتا با بررسی اسـناد و مدارک موجود متوجه شدند پول پس از برداشت از حساب بلافاصله بـه چندین حسـاب دیگـر منتقل و همدسـتان متهم، اقدام بـه خرید از دستگاه‌های خودپرداز و فروشگاه‌های اینترنتی می‌کردند، این در حالی است

که متهمان از کارت‌های بانکی سـایر افراد استفاده می‌کردند و عملا هیچ‌گونه ردی از خود بر جای نمی‌گذاشتند.

رئیس پلیس فتا غرب اسـتان تهران ادامـه داد: با اقدامات و بررسـی‌های پلیسی پس از تحقیق و احضار مرتبطان بـا این پرونـده، عوامل اصلـی که از محبوسان زندان رجایی شهر کرج بودند شناسایی شده که به همین ترتیب سایر افراد و همدستان متهم نیز در خارج از زندان دستگیر شدند.

سـرهنگ صالحـی بیـان کـرد: در مجموع تعداد ۱۴ متهم که از ساکنان شهرستان‌های ملارد و اسلامشهر بوده و در قالب یک باند بزرگ کلاهبرداری تلفنـی فعالیت می‌کردند بـا اقدامات پلیسی دستگیر و از آنان بیش از ۵۰عدد کارت عابـر بانک متعلق به افراد غیر و بیش از ۳۰ دستگاه گوشی تلفن همراه و سیم کارت کشف شد.

این مقام ارشـد انتظامی در ارتباط با شیوه و شـگرد کلاهبرداری متهمان گفت: متهمـان از داخل زندان اقدام به برقراری تماس تلفنی با سـوژه‌های از قبل تعیین شـده می‌کردند و با اعلام تماس از ارگان‌های دولتی به بهانه برنده شدن در جوایز قرعه کشـی، اقدام به کلاهبرداری از قربانیان می‌کردند سپس از طریق ارتباط با عوامل خارج از زندان مبادرت به خرید از دستگاه‌های pos و برداشت نقدی از خودپرداز و خریدهای متعدد اینترنتی می‌کردند.

سرهنگ صالحی افزود: همدستان متهم اصلی، در بیرون از زندان از قبل تعداد زیادی کارت بانکی تهیه کرده بودند که به محض آماده شدن بستر کلاهبرداری، شماره کارت‌ها از طریق پیامک به اطلاع عاملان اصلی در داخل زندان رسانده و وجوه نامشروع به حساب‌های آن‌ها واریز و از حساب برداشت می‌شده است.

رئیس پلیس فتای غرب استان تهران در پایان خطاب به شـهروندان تاکید کرد: شـهروندان محتـرم باید مدنظر داشته باشـند که برای دریافت پول و جایزه فقط داشتن شـماره ۱۶ رقمی روی کارت لازم اسـت از همین رو به هیچ عنوان نیاز نیسـت به دسـتگاه خودپرداز مراجعه کنند یا سایر اطلاعات کارت بانکی خود را در اختیار افراد غیر قرار بدهند.

آخرین جمله پیرمرد قبل از مرگ: پسرم من را کشت

خط قرمز: مردی در ثانیه‌های آخر زندگی‌اش لو داد که پسرش او را کشته است.

۱۲ مرداد ماه فردی با مرکز فوریت‌های پلیسی ۱۱۰ تماس گرفت و عنوان داشت که داخل خانه‌اش مورد اصابت ضربات چاقو قرار گرفته و نیاز به کمک دارد؛ بلافاصله با دریافت نشانی فرد تماس گیرنده در منطقه لویزان - خیابان شهید فرشادی، موضوع به کلانتری ۱۰۲ پاسـداران اعلام و همزمان، مأموران کلانتری ۱۰۲ بهمراه تیم اورژانس در محل حاضر شدند.

با ورود مأموران به داخل یک خانه مسکونی، پیرمردی ضمن معرفـی خود به نام «ذبیح الله» (متولد ۱۳۲۰) در اظهاراتی کوتاه به مأمورین اعلام داشت که توسط پسـرش به نام مجید (متولـد ۱۳۶۳) مورد اصابت ضربات چاقو قرار گرفته است.

بـا وجود انتقال «ذبیح الله. ر» به بیمارسـتان و انجام اقدامـات درمانـی، ۱۳ مـرداد به کلانتـری ۱۰۲ پاسداران اعلام شد که این شخص به علت خونریزی و جراحت‌های شـدید ناشـی از اصابت جسم تیز به قسـمت‌های مختلف بدن (کمر، کتف و گردن) فوت نموده است.

با تشکیل پرونده مقدماتی با موضوع «قتل عمـد» و به دستور بازپرس شعبه پنجم دادسرای ناحیه ۲۷ تهران، پرونده جهت رسیدگی در اختیار اداره دهم ویژه قتل پلیس آگاهی تهران بزرگ قرار گرفت.

کارآگاهان اداره دهم پلیس آگاهی با انجام تحقیق از خانواده مقتـول اطلاع پیدا کردند که «مجید» اعتیاد شدیدی به مصرف موادمخدر دارد و یک بار نیز پدرش او را به قصد ترک مصـرف موادمخدر به کمپ ترک اعتیاد منتقل نموده؛ پس از آن و بواسطه ادامه اعتیاد مجید به مصرف موادمخدر اختلاف شدیدی مابین این پدر و پسر ایجاد شده بود.

با توجه به بلامکان بودن «مجید»، کارآگاهان با انجام تحقیقات پلیسی موفق به شناسایی محل تردد مجید در محدوده خیابان جشنواره در شرق تهران شده، این محل را تحت مراقبت‌های نامحسوس پلیسی قرار داده و سرانجام در ساعت ۲۳:۰۰ دوشنبه ۱۰ مهرماه مجید در همان اظهـارات اولیه صراحتا به ارتکاب جنایت و ضرب و جرح شدید پدرش با سلاح سرد اعتراف کرد و در خصوص روز حادثه به کارآگاهان گفت: «روز حادثه ناگهان پدرم شروع کرد به مسخره نمودن من؛ من نیز

چاقو کشیده و چند ضربه چاقو به او زده و به سرعت از خانه خارج شـدم.» سرهنگ کارآگاه حمید مکرم، معاون مبارزه با جرایـم جنایی پلیس آگاهی تهران بـزرگ، با اعلام این خبر گفت: «بـا توجه به اعتراف صریح متهم به ارتکاب جنایت، قرار بازداشـت موقت از سوی بازپرس صادر و متهم جهت انجام تحقیقات تکمیلی در اختیار اداره دهم ویژه قتل پلیس آگاهی تهران بزرگ قرار گرفت».

دستبرد ۷۲ میلیونی به بانک ملت در ارومیه

رکنا: دزدان مسلح با دستبرد به بانک ملت در ارومیه ۷۲ میلیون تومان به جیب زدند و پا به فرار گذاشتند.

حوالی ساعت ۱۱:۳۰ سـه شنبه مورخ ۱۱ مهر سارقان مسلح مقدار ۷۲ میلیون تومان وجه نقد را از بانک ملت شعبه روستای کشتیبان ارومیه به سرقت بردند.

توکل حیدری رئیس کل دادگسـتری استان آذربایجان غربی با بیان اینکه موضوع در دسـت پیگیری اسـت از صدور دستور قضایی برای شناسایی سارقان خبر داد.

خودکشی زن میانسال مشهدی

خط قرمز: زن میانسـالی به دلایل نامعلومی در مشهد اقدام به خودکشی کرد.

این زن ۵۰ سـاله از طبقه سوم منزل‌شان واقع در محله سیدی مشهد به پایین پرید.

برخـی اطرافیان و اهالی که شـاهد ایـن حادثه بودند بلافاصله از امدادگران اورژانس کمک خواسـتند و پیکر غرق در خون این زن به بیمارستان انتقال یافت.

این درحالی اسـت که تلاش امدادگران و پزشکان برای نجات جان این زن مؤثر واقع نشد و او براثر شدت صدمات وارده در جریان سقوط جان باخت. به دنبال اعلام مرگ این زن، تحقیقات گسـترده قضایی و پلیسی به منظور کشف علت و چگونگی مرگ او آغاز شده است.

انهدام باند خانوادگی سرقت از امامزاده ها

خط قرمز: باند خانوادگی سـرقت از امامزاده‌ها و اماکن مذهبی در استان‌های خراسان شمالی، خراسان رضوی و گلستان متلاشی شد.

این خانواده هفت نفره در آخرین سرقت با یک خودروی پراید به محل امامزاده‌ای در شهرستان گالیکش در شرق گلسـتان رفته و ۷۰ میلیون ریال از نـذورات مردم را با خود بردند.

خودکشی سربازی در کرج بعد از قتل یک پلیس

رکنا: دادسـتان کرج از کشته شدن یک افسر پلیس و خودکشی یک سـرباز در محل آزادراه تهران -کرج خبر داد. حاجی کرمی، دادستان عمومی و انقلاب کرج اظهار کـرد: انبار مواد ناریه در محل آزاد راه تهران- کرج وجود دارد که برای حفر تونل مورد استفاده قرار می‌گیرد.

وی افزود: دو سرباز و یک نیروی کادری نیروی انتظامی نگهبانی از این محل را بر عهده داشتند.

دادسـتان عمومی و انقلاب کرج با بیان اینکه درجه دار نیروی انتظامی و سرباز در حال خدمت در این محل به خاطر پست با هم بگو مگو کرده‌اند، بیان کرد: سرباز نیروی انتظامی با این نیروی کادری گلاویز شـده و با شـلیک اسلحه افسر را به قتل می‌رساند و بعد از آن هم با شلیک گلوله خودکشی می‌کند.

خط بین الملل

مرگ‌های خاموش معدن طلای شیطان

خط قرمز: معدن طلای شیطان در واقع یک معدن گوگردی در اندونزی است که هر روز زندگی گروهی از معدنچیان که قصد استخراج سنگ‌های گوگردی این معدن را دارند در معرض خطر قرار می‌گیرد.

این معدنچیان نزدیک آتشفشان «ایجن» در شرق جاوه کار می‌کنند مکانی که در هوایش گوگرد استشمام می‌شود و سولفور گوگرد موجود به شدت مسموم کننده است.حدود ۱۵۰ معدنچی در این معدن شیطان مشغول به کار هستند.

فرزندکشی به خاطر یک عشق کثیف

خط قرمز: مرد جـوان که برای رسـیدن به دختر نوجوان مورد علاقه‌اش، پسـر سه ساله خود را به قتل رسانده بود، با حکم دادگاه ایالت نیوجرسـی به ۱۰ سـال حبس محکوم شد.

«دیویـد کریتو» ۳۲ سـاله، که بدنبال جدایی از همسـر اولش با پسـر خردسالش تنها زندگی می‌کرد، چند ماه پیش از جنایت هولناک با دختری نوجوان آشنا شده بود. اما او حاضر نبود «دیوید» را با داشتن یک فرزند به‌عنوان همسر آینده‌اش بپذیرد.

این مرد درباره انگیزه قتل فرزندش به دادگاه گفت: «پسرم بی‌گناه بود اما من دختر مورد علاقه‌ام را نیز دوسـت داشـتم. با این حال تنها راه رسیدن به او خلاصی از دست پسرم بود. به همین دلیل او را کشتم.»

زن زیبا قربانی خشم شوهر حسود شد

خط قرمز: مرد میانسال که به تعریف و تمجیدهای دوستانش از همسر زیبای خود حسادت می‌کرد، پس از پایان یک جشن در هتل محل اقامت‌شان، با لگد صورت زن نگون بخت را خرد کرد.

مرد ۴۵ ساله وهمسر جوانش که بتازگی هم وزن کم کرده بود، برای شرکت در یک جشن، به هتلی در شهر «لانکشایر» انگلیس دعوت شده بودند. اما در جریان برگزاری جشن، زن جوان به قدری مورد ستایش خانواده و دوستانش قرار گرفت که همسرش بشدت ناراحت شد. به همین خاطر پس از بازگشت به هتل محل اقامت‌شان، با قفل کردن در ورودی، همسر زیبایش را روی زمین انداخت و با ضربات مشـت و لگد صورت او را درهم کوبید و بعد هم متواری شد. پس از رسیدن کارکنان هتل و پلیس به اتاق مورد نظر، زن میانسال به بیمارسـتان انتقال یافت و تحت درمان قرار گرفت. از سوی دیگر جستوجو برای یافتن شوهر حسودش آغاز شده بود که ساعاتی بعد او با گم کردن راه، در نزدیکی هتل شناسایی و دستگیر شد.

آگهی فقدان سند مالکیت

نظـر به اینکه آقای/خانم بهجـت الزمان لقائی فریمانی، بدرالزمـان لقائی فریمانی و نجمه الزمان لقائی فریمانی به اسـتناد دو برگ استشـهادیه گواهی امضاء شده منضم به تقاضای کتبـی جهت دریافت سـند مالکیت المثنی نوبت اول به این اداره مراجعه و مدعی اسـت که سـند مالکیت ۳۲۱۶ فرعی از ۴- اصلی بخش ۹ مشـهد متعلق به وی می‌باشد به علت اسباب‌کشـی مفقود گردیده است با بررسـی دفتر معلوم شد ششدانگ اعیان سند مالکیت اولیه ذیل ثبت ۸۸۳۱۵ صفحه ۳۸۴ دفتر ۴۶۶ بالسویه بنام محمدرضا، غلامرضا و علیرضا شـهرت همگی لقائی فریمانی ثبت و سـند مالکیت دفترچه‌ای بشـماره‌های ۳۵۱۷۵۰ و ۳۵۱۷۵۱ و ۳۵۱۷۵۲ صادر و تسـلیم شـده است سپس برابر سند قطعی ۱۵۴۱۰۹ مورخ ۸۷/۷/۲۳ دفتر ۷۰ مشهد تمامت ششدانگ بالسویه بنام تقاضاکنندگان فوق انتقال گردیده اسـت دفتر املاک بیش از این حکایتی ندارد. لذا به استناد تبصره یک ماده ۱۲۰ آئین‌نامه قانون ثبت مراتب یک نوبت آگهی و متذکر می‌گردد هر کس نسـبت به ملک مورد آگهی معامله انجام داده یا مدعی وجود سند مالکیت نزد خود باشد. بایسـتی ظرف ده روز از تاریخ انتشـار این آگهی اعتراض کتبی خود را به پیوسـت اصل سـند مالکیت یا سند معامله‌ای به این اداره تسـلیم نماید بدیهی اسـت در صورت عدم اعتراض در مهلت مقرر و یا وصول اعتراض بدون ارائه سند مالکیت یا سند معامله رسمی نسبت به صدور سند مالکیت المثنی و تسلیم آن به متقاضی اقدام خواهد شد. آ- ۹۶۱۱۸۶۰ م.الف ۳۲۲۸

رئیس ثبت اسناد و املاک ناحیه دو مشهد- محمداسماعیل ذاکری

آگهی فقدان سند مالکیت

نظر به اینکه سـیدمحمد مهدی مجتهدی‌زاده تبریزی به وکالت از خانم عصمت قاینی به شـماره وکالت ۵۳۳۹۴ مورخ ۱۳۹۰/۰۱/۲۰ دفتر ۴۲ مشهد به استناد دو برگ استشهادیه گواهی امضاء شده منضم به تقاضای کتبی جهت دریافت سند مالکیت المثنی نوبت اول به این اداره مراجعه و مدعی است که سند مالکیت پلاک ۱۵۷۰۳ فرعی از ۱۸۴ اصلی بخش ۱۰ مشـهد متعلق به وی می‌باشـد به علت جابه جایی مفقود گردیده است با بررسی دفتر املاک ۱۹۲۵ صفحه ۲۳۰ ششـدانگ پلاک فوق الذکر برابر انتقال قطعی شـماره ۵۲۵۴۴ مورخ ۱۳۸۹/۱۲/۲۴ دفترخانه ۴۲ مشـهد به نام خانم عصمت قاینی درگاهی ثبت و سـند مالکیت به شـماره چاپی ۸۴۲۰۸۳ الف/ ۸۸۱۶ صادر شـده است. دفتر املاک بیش از این حکایتی ندارد. لذا به اسـتناد تبصره یک مـاده ۱۲۰ آئین‌نامه قانون ثبت مراتب یک نوبت آگهی و متذکر می‌گردد هر کس نسـبت به ملک مورد آگهـی معامله انجام داده یا مدعی وجود سند مالکیت نزد خود باشد. بایستی ظرف ده روز از تاریخ انتشار این آگهی اعتراض کتبی خود را به پیوسـت اصل سـند مالکیت یا سـند معامله‌ای به این اداره تسلیم نماید بدیهی اسـت در صورت عدم اعتراض در مهلت مقرر و یا وصول اعتراض بدون ارائه سـند مالکیت یا سند معامله رسمی نسبت به صدور سند مالکیت المثنی و تسلیم آن به متقاضی اقدام خواهد شد. آ- ۹۶۱۱۸۶۱ م.الف ۳۲۲۷

رئیس ثبت اسناد و املاک ناحیه دو مشهد- محمداسماعیل ذاکری

شماره نامه: ۹۶۱۰۱۱۲۵۰۲۹۰۰۲۲۵
شماره پرونده: ۹۶۰۹۹۸۲۵۰۲۹۰۰۰۰۱
شماره بایگانی شعبه: ۹۶۰۰۰۱
تاریخ تنظیم: ۱۳۹۶/۰۷/۰۳
شعبه ۱۹ دادیاری دادسرای عمومی و انقلاب قم

«آگهی ابلاغ وقت تحقیقات بدوی و احضار متهم»

نظر به اینکه در پرونده کلاسه ۹۶۰۰۰۱ شعبه نوزدهم دادیاری دادسرای عمومی و انقلاب قـم، متهم بهنام لکی فرزند خدامراد کدملی ۴۸۴۰۱۳۰۵۳۱ به اتهام جرح عمدی با چاقو موضوع شـکایت محمد محمودآبادی بزجلویی تحت تعقیب بوده و حسب اطلاع و گزارش واصلـه نامبرده مجهول‌المکان و متواری می‌باشـد، لذا به نامبـرده ابلاغ می‌گردد تا در روز چهارشـنبه مورخ ۱۳۹۶/۰۸/۲۴ سـاعت ۹/۰۰ صبح در این شـعبه دادیاری حضور یابد، بدیهی است در صورت عدم حضور، یا عدم ارسـال دفاعیه و یا عدم معرفی وکیل بصورت غیابی اقدام مقتضی معمول خواهد شد. این آگهی در اجرای ماده ۱۱۵ قانون آیین دادرسی کیفری درج می‌شود. آ- ۹۶۱۱۸۶۲

دادیار شعبه نوزدهم دادسرای عمومی و انقلاب قم- مسعودیان

شماره درخواست: ۹۶۱۰۴۶۲۵۰۵۱۰۰۰۱۷
شماره پرونده: ۹۵۰۹۹۸۲۵۰۵۱۰۱۴۰۸
شماره بایگانی شعبه: ۹۵۱۵۰۱
تاریخ تنظیم: ۱۳۹۶/۰۷/۰۳
شعبه ۱ بازپرسی دادسرای عمومی و انقلاب قم

متن آگهی

بدینوسـیله متهم پرونده کلاسه ۹۵۰۹۹۸۲۵۰۵۱۰۱۴۰۸ شـعبه اول بازپرسی دادسرای عمومی و انقلاب قم محمدرضا نبی‌زاده فرزند علی به اتهام سرقت خودرو و سرقت وجه نقد و ضرب و جرح عمدی موضوع شکایت ایوب محمدی فرزند عبدالله تحت تعقیب می‌باشند و حسـب گزارشـات واصله فعلا مجهول‌المکان و متواری می‌باشد. ابلاغ می‌گردد که جهت انجام تحقیقات اولیه و دفاع از اتهام منتسـبه در روز شـنبه ۱۳۹۶/۰۸/۲۰ ساعت ۰۸/۰۰ صبح در شـعبه اول بازپرسی دادسرای عمومی و انقلاب قم واقع در خیابان ساحلی حضور یابند و در صورت عدم حضور در وقت مقرر و یا عدم ارسال لایحه دفاعیه و یا عدم معرفی وکیل، این بازپرسی در حقوق الناس و حقوق عمومی به صورت غیابی اقدام و پرونده جهت اتخاذ تصمیم قضایی به دادگاه صالح ارسـال خواهد شد. این آگهی در اجرای ماده «۱۷۴» قانـون آیین دادرسـی کیفری مصوب سـال ۱۳۹۲ در یک نوبت در یکـی از روزنامه‌های کثیرالانتشار یا محلی درج می‌شود. آ- ۹۶۱۱۸۶۴

بازپرس شعبه اول دادسرای عمومی و انقلاب قم- باقری
قم- خیابان ساحلی ساختمان دادسرا طبقه ۲ اتاق ۲۰۷

شماره نامه: ۹۶۱۰۱۱۲۵۰۲۹۰۰۲۲۷
شماره پرونده: ۹۶۰۹۹۸۲۵۰۲۹۰۰۲۰۳
شماره بایگانی شعبه: ۹۶۰۲۶۴
تاریخ تنظیم: ۱۳۹۶/۰۷/۰۳
شعبه ۱۹ دادیاری دادسرای عمومی و انقلاب قم

«آگهی ابلاغ وقت تحقیقات بدوی و احضار متهم»

نظر به اینکه در پرونده کلاسه ۹۶۰۲۶۴ شعبه نوزدهم دادیاری دادسرای عمومی و انقلاب قـم، متهم لقمان رضایی صالح بایری فرزند بیزن به شـماره ملی ۵۵۵۹۹۱۸۵۲۰ به اتهام تحصیل مال نامشـروع موضوع شـکایت مهدی علی قورچی فرزند مراد تحت تعقیب بوده و حسـب اطلاع و گزارش واصله نامبرده مجهول‌المکان و متواری می‌باشـد، لذا به نامبرده ابلاغ می‌گردد تا در روز چهارشنبه مورخه ۱۳۹۶/۰۸/۲۹ ساعت ۰۹/۰۰ صبح در این شعبه دادیاری حضور یابد، بدیهی است در صور عدم حضور، یا عدم ارسال دفاعیه و یا عدم معرفی وکیل بصورت غیابی اقدام مقتضی معمول خواهد شد. این آگهی در اجرای ماده ۱۱۵ قانون آیین دادرسی کیفری درج می‌شود. آ- ۹۶۱۱۸۶۵

دادیار شعبه نوزدهم دادسرای عمومی و انقلاب قم- مسعودیان

شماره درخواست: ۹۶۱۰۴۶۲۵۰۱۵۰۰۰۱۰
شماره پرونده: ۹۶۰۹۹۸۲۵۰۱۵۰۰۳۸۱
شماره بایگانی شعبه: ۹۶۰۴۰۱
تاریخ تنظیم: ۱۳۹۶/۰۷/۰۳
شعبه ۵ دادیاری دادسرای عمومی و انقلاب قم

«آگهی ابلاغ وقت تحقیقات بدوی و احضار متهم»

نظر به اینکه در پرونده کلاسـه ۹۶۰۹۹۸۲۵۰۱۵۰۰۳۸۱ و بایگانی ۹۶۰۴۰۱ شعبه پنجم دادیاری دادسـرای عمومی قم موضوع شـکایت علیرضا خسرونیا فرزند عباس علیه محمد محمودی خاتون آبادی فرزند علی به اتهام عدم رعایت نظامات منتهی به ایراد صدمه بدنی غیرعمدی تحت تعقیب بوده حسب اطلاع و گزارش واصله نامبرده مجهول‌المکان و متواری می‌باشـد، لذا به نامبرده ابلاغ می‌گردد به مدت ۳۰ روز پس از نشـر این آگهی مهلت دارد جهت دفاع از خود در شـعبه ۵ دادیاری حضور یابد، بدیهی است در صورت عدم حضور، یا عدم ارسال دفاعیه و یا عدم معرفی وکیل بصورت غیابی اقدام مقتضی معمول خواهد شد. این آگهی در اجرای ماده ۱۱۵ قانون آیین دادرسی کیفری درج می‌شود. آ- ۹۶۱۱۸۶۶

دادیار شعبه پنجم دادیاری دادسرای عمومی و انقلاب قم-مرضیه معزی

شماره دادنامه: ۹۶۰۹۹۷۲۵۱۰۳۰۱۱۴۴
تاریخ تنظیم: ۱۳۹۶/۰۶/۱۹
شماره پرونده: ۹۵۰۹۹۸۲۵۰۵۲۰۰۵۶۴
شماره بایگانی شعبه: ۹۵۰۷۰۸
شـعبه ۱۰۳ دادگاه کیفـری دو مجتمـع قضایی دادگاه‌های کیفری شهرسـتان قم (۱۰۳ جزایی سابق)

دادنامه

پرونـده کلاسـه ۹۵۰۹۹۸۲۵۰۵۲۰۰۵۶۴ شـعبه ۱۰۳ دادگاه کیفـری دو مجتمـع قضایـی دادگاه‌هـای کیفـری شهرسـتان قـم (۱۰۳ جزایـی سـابق) تصمیـم نهایـی ۹۶۰۹۹۷۲۵۱۰۳۰۱۱۴۴

شـکات: ۱- آقای عباس عبداللهی مقدم فرزند رضا به نشانی قم: ۲۰ متری شهید بهشتی، ۱۰ متری امیرالمؤمنین، کوچه ۳، پلاک ۲۰
۲- آقـای امیر میرمحمدی فرزند محمدعلی به نشـانی قم: ۲۰ م شـهید بهشـتی، ۱۰ م امیرالمؤمنین، ک ۳، پ ۲۷
متهم: آقای علی فتحی فرزند ابراهیم به نشانی متواری
اتهام‌ها: ۱- تخریب شیشه منزل ۲- تحریق عمدی یک دستگاه موتورسیکلت و خودرو (رأی دادگاه)

آقای علی فتحی فرزند ابراهیم متهم است به تخریب شیشه منزل و آتش زدن موتورسیکلت موضوع شکایت آقای امیر میرمحمدی فرزند محمدعلی و آتش زدن خودروی پراید شماره ۶۴۳/۱۶ ط ۸۴ موضوع شـکایت آقای عباس عبداللهی مقدم فرزند رضا، دادگاه با توجه به شکایت شکات، تحقیقات مأموران انتظامی، تصاویر دوربین مداربسته در محل، متواری بودن متهـم و عدم حضور در دادگاه علی رغم ابلاغ قانونی، ضمن اعلام کیفرخواسـت از تخریب خودرو و موتورسـیکلت و شیشـه منزل به تخریب شیشه منزل و آتش زدن موتورسیکلت و خودرو و نیز با تصحیح و افزودن ماده ۶۷۶ و نیز به اسـتناد ماده ۶۷۷ از قانون مجازات اسـلامی ۱۳۷۵ و با در نظر داشـتن مفاد ماده ۱۳۴ قانون مجازات اسلامی ۱۳۹۲ از حیث تعدد جرم که دادگاه را مکلف به اعمال حداکثر مجازات برای هر جرم می‌کند، بنابراین نظر به جمیع جهات مذکور، دادگاه حکم به محکومیت آقای علی فتحی به تحمل سه فقره سه سـال حبس تعزیری بابت تخریب شیشه منزل و آتش زدن موتورسیکلت (موضوع شکایت آقای امیر میرمحمدی) و آتش زدن خودروی پراید (موضوع شکایت آقای عباس عبداللهی مقدم) صادر می‌کند که مطابق ماده ۱۳۴ قانون مذکور فقط یک مجازات (مجازات اشـد) اجراء خواهد شد. این رأی غیابی و ظرف بیست روز از تاریخ ابلاغ واقعی قابل واخواهی در این دادگاه است. آ- ۹۶۱۱۸۶۷

دادرس شعبه ۱۰۳ دادگاه کیفری دو شهرستان قم- محمد جواد رهسپار
رونوشت برابر با اصل و اداریست و جهت ابلاغ به آقای علی فتحی تهیه و ارسال می‌گردد.
مدیر دفتر شعبه ۱۰۳ دادگاه کیفری دو شهرستان قم- کیوانفر

شماره ابلاغنامه: ۹۶۱۰۱۰۲۵۱۱۱۰۳۴۶۸
شماره پرونده: ۹۵۰۹۹۸۲۵۰۱۹۰۰۳۷۵
شماره بایگانی شعبه: ۹۵۰۹۰۷
تاریخ تنظیم: ۱۳۹۶/۰۷/۰۳
شـعبه ۱۱۱ دادگاه کیفـری دو مجتمـع قضایی دادگاه‌های کیفری شهرسـتان قم (۱۱۱ جزایی سابق)

آگهی

پرونـده کلاسـه ۹۵۰۹۹۸۲۵۰۱۹۰۰۳۷۵ شـعبه ۱۱۱ دادگاه کیفـری دو مجتمـع قضایـی دادگاه‌هـای کیفری شهرسـتان قم (۱۱۱ جزایی سـابق) تصمیم نهایی شـماره ۹۶۰۹۹۷۲۵۱۱۱۰۰۹۱۳

شـاکی: خانم ربابه سلیمی جهانگیر فرزند محمد به نشـانی قم- پردیسان- نرسیده به پل ورجان کهک- مجتمع زیتون- ۵۵۵ واحدی- ردیف ۷- بلوک ۹- واحد ۵
متهم: آقای حسن عزیزی به نشانی متواری و مجهول‌المکان
اتهام: ایراد صدمه بدنی غیرعمدی بر اثر تصادف رانندگی
رأی تصحیحی دادگاه
در خصوص دادنامه شماره ۲۵۱۱۱۰۱۳۱۳-۱۳۹۵/۱۱/۱۰ صادره از شعبه ۱۱۱ کیفری ۲ قم، نظر به اینکه از روی اشتباه ارش آسیب استخوانی بند اخر انگشت دوم پای راست (دو هزارم) قید شده است دادگاه ضمن اعلام پذیرش اشتباه رخ داده، متهم آقای حسن عزیزی فرزند ساعد را به اتهام (بی‌مبالاتی در امر رانندگی) که منجر به مصدوم شدن شاکیه شده اسـت مسـتنداً به مواد ۴۴۸ و ۴۴۹ و ۵۵۹ قانون مجازات اسلامی بابت ارش آسیب نسج، استخوانی بند آخر انگشت دوم پای راست به پرداخت دو هزارم از دیه کامل انسان در حق شاکیه مصدوم خانم سلیمی جهانگیر محکوم می‌نماید این رأی به تبع رأی اصلی حضوری و بـه مدت بیسـت روز پس از ابلاغ قابل تجدیدنظر خواهـی در محاکم محترم تجدیدنظر استان قم می‌باشد. آ- ۹۶۱۱۸۶۸

دادرس شعبه ۱۱۱ دادگاه کیفری دو شهرستان قم- برادران
رونوشت برابر با اصل و اداریست و جهت ابلاغ به حسن عزیزی تهیه و ارسال می‌گردد.
مدیر دفتر شعبه ۱۱۱ دادگاه کیفری دو شهرستان قم- حاجی زاده

آگهی

بدینوسـیله بـه محمـد حق‌پرسـت طوسـی فعـلاً مجهول‌المـکان ابلاغ می‌گـردد که شـرکت مبتکران فیلم شـرق در پرونده کلاسـه ۳۴/۹۰۰۰۰۵ نسـبت به دادنامه شماره ۹۶۰۹۹۷۷۵۷۸۴۰۰۳۰۵- فرجام خواهی نموده و نسـخه ثانی دادخواست و ضمایم فرجام خواهی در پرونده می‌باشـد مقتضی اسـت ظـرف ۲۰ روز از تاریخ انتشـار آگهی با کارت شناسـائی معتبر جهت دریافت دادخواسـت و ارائه پاسـخ تبادل لوایح به شعبه ۳۴ دادگاه حقوقی مشـهد مجتمع امام خمینی واقع در ابتدای بلوار مدرس مراجعه نمایید والا پس از اتمام مهلت پرونده جهت رسـیدگی به دیوانعالی کشـور ارسال خواهد شد. آ- ۹۶۱۱۸۸۵ م.الف ۳۵۷۲۰

مدیر شعبه ۳۴ دادگاه حقوقی مشهد

آگهی ابلاغ برگ اجرائیه و آغاز عملیات اجرائی

بدینوسـیله در اجرای دسـتور مواد ۹، ۱۱۸ و ۱۱۹ قانون اجرای احکام مدنی و پیرو آگهی قبلی، به آقای احمد گرجی دنگلانی و آقای وحید اختری و آقای مجتبی کول سوداگر فعلاً مجهول‌المکان، ابلاغ می‌شود که حکم محکومیت شما به شماره ۹۱۰۹۹۷۵۱۱۲۴۰۱۱۵۸ در پرونـده شـماره ۲۹/۹۰۰۶۸۱، منجـر بـه صدور بـرگ اجرائیه بر علیه شـما مبنی بر پرداخت تضامنی خواندگان به پرداخت مبلغ هفتاد و دو میلیون ریال بابت اصل خواسـته و یک میلیون و هفتصد هزار ریال بابت خسـارات دادرسـی (هزینه دادرسـی، نشر آگهی) و حق‌الوکالـه وکیـل برابر تعرفه آئین‌نامه قانون وکالت و به خسـارت تأخیر تأدیه از تاریخ سررسـید تا زمان وصول بر اسـاس نرخ تورم که توسـط بانک مرکزی اعلام می‌شود و در اجرای احکام محاسبه خواهد شد در حق محکوم له و همچنین به پرداخت نیم عشر دولتی در حق شده است.

مراتب بوسـیله انتشـار آگهی به شـما ابلاغ می‌گـردد و ده روز پس از نشـر آگهی حکم دادگاه به موقع اجرا گذاشـته می‌شـود. پس از این برای ادامه عملیات اجرائی ابلاغ دیگری به شـما نخواهد شـد، مگر این که محل اقامت خود را کتباً به قسـمت اجرا اطلاع دهید. آ- ۹۶۱۱۸۸۷ م.الف ۳۵۷۲۱

مدیر دفتر شعبه دادگاه حقوقی مجتمع امام خمینی مشهد

آگهی ابلاغ وقت دادرسی

کلاسه پرونده: ۲۹/۹۶۰۳۷۸
وقت رسیدگی: ۹۶/۹/۲۶ ساعت ۹/۳۰
خواهان: مهدی کمالی قالیباف فرزند عباسعلی
خوانده: محمد مهدی عارفی فرزند احمد- مجهول‌المکان
خواسته: مطالبه خسارت و الزام به تنظیم سند خودرو
خواهان دادخواسـتی تسـلیم دادگاه‌های عمومی نموده که جهت رسـیدگی به شعبه ۲۹ ارجـاع گردیده و وقت رسـیدگی تعیین شـده به علـت مجهول‌المکان بـودن خوانده به درخواسـت خواهان و دستور دادگاه به تجویز ماده ۷۳ قانون آیین دادرسی مدنی مراتب را یک نوبت در یکی از جراید کثیرالانتشـار آگهی می‌شـود تا خوانده از تاریخ نشر آگهی در مهلت مقرر به دفتر دادگاه مراجعه و ضمن اعلام نشانی کامل خود نسخه دوم دادخواست و ضمائم را دریافت و در وقت مقرر فوق جهت رسـیدگی حضور به هم رساند. آ- ۹۶۱۱۸۹۱ م.الف ۳۵۷۲۲

دفتر شعبه ۲۹ دادگاه حقوقی مشهد

آگهی ابلاغ برگ اجرائیه و آغاز عملیات اجرائی

بدینوسـیله در اجرای دسـتور مواد ۹، ۱۱۸ و ۱۱۹ قانون اجرای احکام مدنی و پیرو آگهی قبلـی، به آقای حمید گل محمدی فرزند علی اکبر فعلاً مجهول‌المکان، ابلاغ می‌شـود که حکم محکومیت شما به شماره ۹۶۰۹۹۷۷۵۷۷۹۰۰۲۱۲ در پرونده شماره ۲۹/۹۵۰۹۸۴، منجر به صدور برگ اجرائیه بر علیه شما مبنی بر پرداخت مبلغ ۳۰۰/۰۰۰/۰۰۰ ریال بابت اصل خواسـته و مبلغ ۱۰/۰۳۴/۰۰۰ ریال بابت خسـارات دادرسـی (هزینه دادرسی، نشر آگهـی) و مبلغ ۸/۴۰۰/۰۰۰ ریال بابت حق‌الوکاله وکیل برابر تعرفه آئین‌نامه قانون وکالت در مرحله بدوی و به خسـارت تأخیر تأدیه از تاریخ سررسـید تا زمان وصول بر اساس نرخ تورم که توسـط بانک مرکزی اعلام می‌شود و در اجرای احکام محاسبه خواهد شد در حق محکوم له و همچنین به پرداخت نیم عشر دولتی در حق شده است.

مراتب بوسـیله انتشـار آگهی به شـما ابلاغ می‌گـردد و ده روز پس از نشـر آگهی حکم دادگاه به موقع اجرا گذاشـته می‌شـود. پس از این برای ادامه عملیات اجرائی ابلاغ دیگری به شـما نخواهد شـد، مگر این که محل اقامت خود را کتباً به قسـمت اجرا اطلاع دهید. آ- ۹۶۱۱۸۹۲ م.الف ۳۵۷۲۸

مدیر دفتر شعبه ۲۹ دادگاه حقوقی
مجتمع امام خمینی مشهد

آگهی ابل

تردید طارمی برای اعتراض به محرومیتش

تسنیم: مهدی طارمی برای اعتراض به رأی صادره از سوی فیفا و محرومیت چهار ماهه‌اش به دادگاه CAS با چند وکیل خارجی در حال مشورت است.
طارمی متوجه این قضیه شده اســت که اگر قرار باشد به دادگاه CAS اعتراض کرده و درخواست دستور موقت رأی بدهد این دادگاه بیش از دو ماه زمان می‌برد تا پاسخ درخواست او را بدهد. این در شرایطی است که این دادگاه بعد از دستور موقت محرومیت طارمی ممکن است بعد از چند ماه رأی به طی دوران محرومیت این بازیکن بدهد که در آن صورت او جام جهانی ۲۰۱۸ روسیه را از دست خواهد داد. طارمی خودش بهتر از هر کس می‌داند که با عقد قرارداد با دو باشگاه تخلف کرده است و از این‌رو پذیرفته که دوران محرومیتش را طی کند و بعد از آن با خیال راحت برای پرسپولیس و تیم ملی به میدان برود.

واکنش خوردبین به شایعات درباره جلال حسینی

ایسنا: محمود خوردبین سرپرست پرسپولیس در واکنش به شایعات مطرح شده درباره سید جلال حسینی مبنی بر این که به خاطر اختلاف با برانکو ایوانکوویچ از ترکیب تیم فوتبال پرسپولیس دور شده و برابر الهلال به میدان نرفته است، اظهار کرد: من همه این شــایعات را تکذیب می‌کنم. هیچ اختلافی میان برانکو و سید جلال وجود ندارد. حسینی کاپیتان تیم ما است و به خاطر مصدومیتی که داشته از ترکیب تیم دور بوده است.
او درباره این که شایعه شده حسینی دوپینگ کرده است هم گفت: حسینی اصلا اهل این حرف‌ها نیست که بخواهد دوپینگ کند. اینها واقعا شایعه و حاشیه سازی هستند که مطرح می‌شوند.

قدس از ورود شفر به اردوی آبی ها گزارش می دهد

رجزخوانی شیر پیر در باشگاه استقلال

●فوتبال ●حمید رضا عرب| شفر به ظاهر سعی می کرد خودش را فعال و پرجنب و جوش نشــان دهد. این رفتار از همان بدو ورود به فرودگاه امام خمینــی(ره) تهران کاملا مشــهود بود. صورت چروک خورده، موهایی که یکدست سفید شــده و اندام ضعیف اما بیش از این مساعی پیرمرد آلمانی را بی اثرمی گذاشت. او میان سالی را هم رد کرده و ۳ سال دیگر ۷۰ساله می‌شود.

***ارزان و کم توقع**

آنچه شاید بیش از همه باعث شده مدیران باشگاه استقلال با این مرد خموده قرارداد منعقد کنند، قیمت بسیار پایینی است که پیشنهاد داده. می گویند شفر را با دستمزد ۲۸۰ هزار دلار به استقلال آورده‌اند. رقمی که با دریافتی منصوریان در فصل هفدهم یکی است و کاملا او را مقرون به صرفه می‌نماید. پیرمرد ۶۷ساله است و مدام سعی می کند این جمله را تکرار کند:« سن یک عدد است. من سرشار از انگیزه‌ام.» این جمله را شفر درهمان لحظه‌ای که وارد فرودگاه شد نیز به زبان آورد.

***توافق پنهانی**

کنار او هوشنگ مقدس یکی از افرادی که در نقل و انتقالات فعال است از همه مشهود تراست. فردی که از لحظه ورود به ایران با او همراه بود. آن‌ها از امارات با هم به تهران آمده بودند تا مشخص شود کار تنظیم پیش قرارداد همان جا انجام شده و شفر با علم به اینکه با استقلال قرارداد می‌بندد به ایران آمده است. جالب اینکه باشگاه استقلال پس از توافق پنهانی با این مربی کوشــید کمیته فنی را عامل اصلی انتخاب این مربی بداند اما همه این‌ها دروغی بیش نیست چراکه افتخاری خود شخصا به امارات رفت، با شفر قرارداد منعقد کرد و برگشت و برای اینکه رسانه‌ها خرده‌ای به نقش کمیته فنی درانتخاب ســرمربی نگیرند پیش از اعلام رســمی نشستی به صورت کاملا صوری را در باشگاه برگزار کرد تا نام شفر از زبان اعضای کمیته اعلام شــود. کاری کاملا مبتدیانه و غیرحرفه‌ای که همگان از ماهیتش باخبر بودند.

***تبعیض زشت رسانه ای**

وقتی شــفر وارد خیابان علامه طباطبایی شد عکاسان به سمتش رفتند شفر خودش را از میان انبوهی از جمعیت به مقابل درب باشگاه رساند و در حالی که سعی می کرد اکتیو بودنش را به رخ همه بکشد گفت:« من با همه وجودم آماده‌ام، شما چه طور؟ شــما هم آماده اید؟» شفر از همین بدو ورود توقع دارد همه اصحاب رسانه به کمکش بیایند اما او نمی‌داند پیش از آنکه از رسانه چی‌ها کمک بخواهد باید برود و ببیند رفتار باشگاه استقلال طی این دوران با خبرنگاران و عکاسان چه طوربوده که چنین درخواســتی را مطرح کند. طبیعتا وقتی می‌توان انتظار کمک داشت که رسانه‌ها مورد احترام باشگاه اســتقلال قرار بگیرند. چیزی که دیروز هم رخ نداد و همگان دیدند که مســئول رسانه‌ای باشــگاه استقلال به میان خبرنگاران و عکاســان آمد و عکاس یکی از روزنامه‌ها را با خودش به داخل باشــگاه استقلال برد تا مشخص شود، تبعیض در باشگاه استقلال حرف اول را می‌زند.

***زندی یا مجیدی دستیار احتمالی**

درباره دستیاران احتمالی شفر، ســرمربی جدید استقلال شنیده می شود که باشگاه اســتقلال مردانی همچون دین محمدی و نوری را به شفر پیشــنهاد داده است اما احتمال می‌رود پای فرهادمجیدی باردیگر به این باشگاه باز شود. شفر نیز بی میل نیست از مجیدی بهره بگیرد. البته نام فریدون زندی هم که به زبان آلمانی کاملا مسلط است و شفربه خوبی او را می شناسد مطرح شده است. شاید درنهایت زندی برای استقلال گزینه بهتری باشد.

نتیجه آخر فصل مهمتر از دربی است

شفر: می‌خواستم به‌عنوان مهاجم به ایران بیایم

ورزش: وینفر شفر در اولین نشست خبری خود در ایران در محل باشگاه استقلال گفت: هدف اول من این بود که به عنوان یک گلزن و مربی به ایران بیایم ولی وقتی شنیدم که گفته شده سنم بالاســت به عنوان مربی در استقلال حضور پیدا کردم. از وزیر ورزش، اعضــای هیئت مدیره باشگاه استقلال و مدیرعامل این باشگاه تشکر می کنم.

***ستاره های ایرانی**

سرمربی جدید استقلال خاطرنشان کرد: بازیکنان ایرانی را می‌شناســم، علی کریمی بازیکن من بوده، علی دایی، مهدی مهدوی کیــا و کریم باقری در لیــگ آلمان بازی کردند و از فوتبال ایران شناخت دارم.

***آشنایی با افتخاری**

شــفر گفت: فقط از هواداران انتظار دارم یار دوازدهم ما باشــند چرا که ما به آنها احتیاج داریم، این جایگاهی که استقلال تاکنون به دســت آورده، جایگاه اصلی این تیم نیست و ما باید آنالیز کنیم و دلایل ضعف تیم را بدانیم و باید بدانیم که در کجا تمرکز داشــته باشیم تا بتوانیم به مسیر خودمان برگردیم. من چند سال است که افتخاری را می‌شناسم و با این زمینه می‌توانیم همکاری خوبی هم با هم داشته باشیم.

***جایگاه اصلی**

سرمربی آلمانی استقلال افزود: همه تلاش‌مان را باید انجام دهیم تا تیم را به جایگاه اصلی برگردانیم که رتبه‌های بالای جدول اســت. بازی به بازی خواهیم جنگیــد و تیم را بالا می‌آوریم و هدف این است که با مســئولان باشگاه بتوانیم آینده این تیم را بسازیم.

***دستیاران ایرانی**

سرمربی جدید اســتقلال در واکنش به این سوال که آیا دستیاران ایرانی به او تحمیل شده است، گفت: همانطور که توضیــح دادم در همه جا از مربیان داخلی اســتفاده می‌کنم، باید شــرایطی مهیا باشــد تا زمینه همکاری به وجود بیاید.
وی در خصوص بحث حضور فرهاد مجیــدی در کادرفنی عنوان کرد: تنها چیزی که می‌دانم این اســت که مجیدی تمایل بــه همکاری دارد، البته اینها مســائلی اســت که با هماهنگی باشگاه انجام می‌شــود، می‌دانم که می‌خواهید خبر دست اول داشته باشید اما سیستم ما این است که همه چیز درون باشگاه انجام شده و ســپس از طریق سخنگو به اطلاع برسد.

***دربی و نتیجه آخر فصل**

ســرمربی اســتقلال بار دیگر با این ســوال روبه‌رو شد که دربی برای هــواداران خیلی اهمیــت دارد گفت: من اطلاعات لازم را درآورده‌ام، صددرصد دربی بازی مهمی است اما برای من نتیجه آخر فصل مهم است. کار سخت من این است که بازیکنان را به جایگاه اصلی‌شان برسانم چرا فکر می کنیــد نتیجه دربی باید مهم باشــد، در واقع برای همه مهم اســت اما دربی نتیجه یــک فصل را رقم نمی‌زند، باز هم می گویم وظیفه من این است که بازیکنان را به جایگاه اصلی‌شان برسانم.

***رحمتی و جباری؟**

شفر در رابطه با کنار گذاشته شدن مهدی رحمتی و مجتبی جباری دو بازیکن باتجربه استقلال خاطرنشان کرد: در مورد بازیکنان نظری ندارم چون تازه آمده‌ام و باید بدانم شــرایط چگونه است.

بررسی تمام اختلافات سیدجلال و برانکو

زخم کدورت ها تازه شد

نــود: داســتان ســیدجلال حســینی و برانکو از همان ابتدا هم با خوبی و خوشــی شــروع نشد. ســیدجلال می‌خواســت به پرســپولیس بیاید و برانکو نمی‌خواســت. هــواداران و مدیران تیم هم می‌خواستند اما به خواست برانکو احترام گذاشتند. ســال بعد امد و تیم با ســیدجلال قهرمان شد. اما امسال باز ظاهرا آسمان رابطه حسینی و ایوانکوویچ ابری است. بهانه مصدومیت است اما واقعیت خیلی با مصدومیت طولانی سیدجلال جور نیست. حالا که او گویا آماده شده دیگر زمانش است که جواب این سوال مشخص شود. برانکو و جلال حسینی مشکلی دارند یا نه؟

آخرین مصاحبه برانکو

بعد از آخریــن مصاحبه برانکو، زمزمــه های این اختلاف از گوشه و کنار شنیده شد. وقتی برانکو در بخشی از حرف‌هایش به حالت کنایه گفت: «جلال حســینی حتما برای تیم ملی بــازی می کند و به همین دلیل برای بازی مقابل اســتقلال خوزستان خسته است.»
برانکو از آمادگی جلال حســینی وبــازی کردن او حرف می‌زند. در بخشی دیگر از حرف‌هایش هم از بسته بودن دستش و نداشتن بازیکن مقابل الهلال می‌گوید. کنار هم قرار دادن همه این ها می گوید که شایعه درخواست برانکو از جلال حسینی و جواب منفی او برای بازی کردن شاید درست باشد. البته این تنها مصاحبه‌ای نیست که می‌توان از میان آن به اختلافات استاد و شاگرد پی‌برد.

اختلاف با کادر پزشکی

جلال حســینی در مصاحبه‌ای با ســایت نود در مورد دلیل بازی نکردنش گفتــه بود نمی‌داند چرا دکتر حقیقت در این مورد مصاحبه نکرده و حرف نمی‌زند؟ جواب این سوال جلال حسینی مشخص شده است. کادرپزشکی پرسپولیس به دستور برانکو چند هفته‌ای است که حق مصاحبه ندارند. دستوری که قطعا بی‌ارتباط با مصدومیت کاپیتان نیست. اما این دعوا از کجا شروع شد؟ سوپر جام، اولین دیداری بود که جلال حسینی به دلیل مصدومیت از دست داد. او بعد از غیبت در این بازی در مصاحبه ای تند و انتقادی گفت: «متأسفانه از نظر پزشکی در حد صفر هستیم و من کمرم دچار مشــکل بود و کمی روی آن کار کردیم، اما بدتر شده است. متأسفانه شبانه برای من وقت MRI گرفتند و همین حالا که با شما صحبت می کنم نمی‌رسم که به مرکز عکسبرداری بروم. اتفاقاً باید تنهایی به مرکز عکسبرداری بروم، اگر امشب نشد فردا، و فردا نشد، پس فردا و پس فردا هم نشد، چند روز دیگر به عکسبرداری می‌روم.»
برانکو روز بعد اما در حمایت از کادرپزشکی گفت: «خود من از وضعیت پزشکی تیم راضی هستم، البته طبیعی است بازیکنی که مصدوم می‌شود ناراحت و عصبانی است.»

برانکو یا کی‌روش؟

در دعوای برانکو و کی‌روش که منجر به برگرداندن بازیکنان پرسپولیس از اردوی تیم ملی شد جلال حسینی عصبانی‌ترین بازیکن بود. او که کمتر وارد جنجال و حاشیه می‌شود بعد از این که به ایران آمد به قدری عصبانی بود که حتی تهدید به خداحافظی کرد اما بعد از صحبت‌های اطرافیانش از این تصمیم خود منصرف شــد. او در مصاحبه‌هایش در موارد مختلف بارها از کی‌روش و مواضعش و تلاش‌هایش در تیم ملی دفاع کــرده اما کمتر پیــش آمده که مصاحبه‌ای در حمایت از برانکو از مدافع ملی‌پوش پرسپولیس دیده باشیم.

افشاگری منصوریان

اولین کســی که از اختلاف برانکو و ســیدجلال صحبت کــرد منصوریان بــود. زمانی کــه از او پرسیدند چطور ســیدجلال را راضی کرد که به نفت بیاید منصوریان از بــرگ برنده‌اش گفت. از اختلاف برانکو با این بازیکن: «تا جایی که اطلاع دارم اختلافی بین پرسپولیســی‌ها و سیدجلال وجود نداشــت و تنها اختلاف بیــن برانکو و این بازیکن بود و باشــگاه نفت از این اختلاف بهترین سود را برد و این بازیکن را جذب کرد.»
ظاهرا حق با منصوریان بود. زخــم اختلافات بین حســینی و برانکو حالا دهان باز کــرده. حالا که بدترین زمان است.

آغاز هفته دوازدهم لیگ برتر فوتسال پس از یک ماه وقفه

تقابل ۶ امتیازی مس - گیتی پسند

امیر عباس ملاکی: لیگ برتر فوتسال بعد از حدود یک ماه تعطیلی از امروزبا انجام ۶ بازی از سرگرفته می‌شــود و آخرین بازی این هفته نیز فردا برگزار خواهد شد. در مهم‌ترین بازی این هفته و بی شک حســاس ترین بازی نیم فصل اول دو تیم صدر جدولی مس سونگون و گیتی‌پســند اصفهان در تبریز به مصاف هم می‌روند. مس سونگون ۳۰ امتیازی در حالی به مصاف گیتی‌پسند ۲۶ امتیازی می رود که با توجه به امتیاز میزبانی و حضور طرفداران پرشور خود بهترین موقعیت را برای افزایش امتیاز با شــاگردان علی افضل در اختیار دارد. از طرف دیگر گیتی پسند اصفهان نیز با علم به این موضوع به دنبال کسب حداکثر امتیاز در این بازی و کاهش اختلاف امتیاز خود به عدد یک با صدر نشین است. باید منتظر بود و دید علی افضل در بازگشتش به تبریز و تقابل با علی بی غم دستیار فصل گذشته اش در مس چه نتیجه ای خواهد گرفت. همچنین حاشیه ها و جنجال های بوجود آمده در دیدار فصل پیش دو تیم بر حساسیت های این بازی ۶ امتیازی می افزاید.

برنامه کامل هفته دوازدهم:

چهارشنبه - ساعت ۱۸

مقاومت قرچک - شهرداری ساوه
ملی حفاری اهواز - مقاومت البرز
آتلیه قم - آذرخش بندرعباس
مس سونگون - گیتی پسند اصفهان
پارسیان شهرقدس - تاسیسات دریایی
فرش آرای مشهد - شهروند ساری

پنج‌شنبه - ساعت ۱۸

هیئت فوتبال قم - ارژن شیراز

ادامه هفته هفتم لیگ آزادگان

جایگاه نفت در تصرف بادران یا نساجی؟

حمید رضا خداشناس: هفته هفتم لیــگ دســته اول فوتبال کشــورمان پنجشنبه گذشته در تهران و بین دو تیم راه آهن و نفت مسجدسلیمان آغاز شد که شــاگردان محمود فکری با پیروزی در این مسابقه به صدر جدول بازگشتند. در ادامه این بازی ها عصر امروز هشــت دیدار در نقاط مختلف کشورمان برگزار می‌شود که در یکی از مهم ترین بازی‌های امروز بادران تیم دوم جدول به میهمانی گل گهر درســیرجان می رود. شاگردان ربیعی که هفته گذشــته توانسته بودند صدر جــدول را تصاحب کننــد با برد محمود فکری در این هفتــه مجددا به رده دوم برگشتند . اما آن ها عصر امروز در ســیرجان این موقعیت را دارند که با شکست شاگردان بگوویچ دوباره صدر را از آن خود کنند؛ هر چند کاری سخت بنظر می رسد ؛ چرا که گل گهر با وجود اینکه امســال هنوز در جمع مدعیان حضور نیافته ولی نتایج ایــن تیم بخصوص در دیدارهای خانگی اش گویای این مطلب است که در خانه فقط به دنبال ۳ امتیاز اســت و این کار را برای بادران ســخت خواهد کرد. گل گهر در ایــن بازی این موقعیت را دارد که با شکست بادران خود را به جمع مدعیان اضافه کند.

اما دیگر تیمی کــه در پایان هفته هفتم می تواند صدرنشین لقب گیرد نساجی مازندران اســت که اکنون با ۱۳ امتیاز در رده سوم قرار گرفته است. شاگردان مهدی پاشــازاده که تیم خوبی تا اینجا نشــان داده اند در ورزشگاه انقلاب کرج جدالی ســخت و نفســگیر با اکســین خواهند داشــت و امیدوار هستند که با شکست اکسین و از طرفی توقف بادران به صدر جدول رقابت ها برسند. در تبریز و در ورزشگاه یادگار امام هم شاهد یک دربی بین ماشین‌ســازی و شــهرداری خواهیم بــود. دو تیمی کــه تقریبا هم خانواده هم محسوب می‌شوند. شهرداری و ماشین سازی در رده های چهاردهم و پانزدهم جدول قرار دارند و برای عبور از بحران تلاش می کنند.

برنامه هفته هفتم لیگ دسته اول :

شهرداری تبریز - ماشین سازی تبریز
آلومینیوم اراک - فجرسپاسی شیراز
خونه به خونــه مازنــدران - ایرانجوان بوشهر
اکسین البرز - نساجی مازندران
ملوان بندرانزلی - مس رفسنجان
آینده سازان برق جدید شیراز - صبای قم
گل گهر سیرجان - بادران تهران
شهرداری ماهشهر - مس کرمان

تلگرامی 1

◎ گرت بیل در جریان تمرین تیم ملی ولز از ناحیه کشاله ران بار دیگر مصدوم شد و اردو را ترک کرد.
◎ به نظر می رسد در جریان پیروزی پرگل یونایتدها برابر پالاس، لوکاکو از ناحیه مچ پا آسیب دیده است.
◎ پس از رفتار عجیب رامون دیاز، مدیران الهلال از وی شــاکی شده و ادامه حضور او در این تیم را منوط به نتیجه دیدار برابر پرسپولیس دانستند. این اتفاق در حالی می افتد که الهلالی ها در فصل جدید نتایج خوبی گرفته اند.
◎ کریستیانو رونالدو گفت: طی این ســال بردن جایزه توپ طلا بیش از این تعداد ممکن نبود. شاید من نیز مانند فردیناند بوکسور شدم.
◎ آرین روبن ادعا کرد که اخباری که درباره مصاحبه او در رابطه با آنچلوتی منتشر شده، صحت ندارد و هرگز نگفته که تمرینات کارلتو سطحش پایین است.
◎ اولیور کان، سنگربان سابق تیم ملی آلمان و باشگاه بایرن مونیخ در کمپ تمرینی رئال مادرید حضور یافت.
◎ هاکان چالهان اوغلو، هافبک جدید میلان با دریافت ۲ کارت زرد اخراج شده و دیدار حساس بعدی تیمش برابر اینتر را از دست داد و برای این موضوع او از هواداران تیمش عذرخواهی کرد.
◎ کاروا خال به علت آنچه مشکلات قلبی عنوان شده حداقل چند هفته‌ای از میادین دور است. در روزهایی که بحران مصدومیت و محرومیت شرایط را برای کهکشانی‌های دشوار ساخته، این مشکل بی شک باعث عصبانیت زیدان خواهد شد.
◎ مجموع جرایم نقدی فیفا برای پنج مسابقه آخر تیم ملی مبلغی در حدود یک میلیارد تومان می‌شود. فیفا ایران را به خاطر مواردی نظیر عدم نصب نمادهای نشان دهنده برند فیفا، حضور افراد غیرمسئول در زمین بازی، رفتار نامناسب هواداران، پرتاب اشیا توسط تماشاگران، حضور تماشاگران بیش از حد ظرفیت ورزشگاه، سر دادن شعارهای غیرورزشی، و .... جریمه نقدی کرده است.
◎ قاضی مهاجم پدیده می گوید : کوتاه نمی‌آیم و بــرای دعوت به تیم ملی ناامید نمی‌شوم.
◎ با اعلام سعید فتاحی، دیدار پرسپولیس - نفت طلاییه در جام حذفی ۲۹ مهرماه برگزار می‌شود.
◎ سید صالح مصطفوی دستیار ســابق علیرضا منصوریان در استقلال بعد از معرفی سرمربی جدید این تیم از سمت خود استعفا داد.

ضد حمله

سه ایرانی نامزد برترین‌های فوتبال ساحلی جهان

ورزش: محمد احمدزاده کاپیتان تیم ملی ایران و برترین بازیکن و گلزن جام جهانی به همراه پیمان حســینی، بهترین دروازه‌بان جام جهانی برای کسب این جایزه نامزد شده‌اند. همچنین محمدحسین میرشمسی، سرمربی سابق تیم ملی فوتبال ساحلی که توانست ایران را سوم جهان کند در بخش برترین مربیان جهان نامزد شده است.

مصدومیت شدید خلیل زاده

ورزش: شجاع خلیل‌زاده مدافع تیم پرســپولیس در تمرین نوبت صبح این تیم از ناحیه عضله چهارسر دچار مصدومیت شد و به همین دلیل در تمرین نوبت عصــر حضور پیدا نکــرد. وی به همین دلیل راهی کلینیک پزشکی شــد تا با گرفتن MRI میزان مصدومیتش مشخص شود.

کاشانی: پرسپولیس هیچ‌وقت محروم نمی‌شود

نود: جعفر کاشــانی بعد از جلســه دیــروز هیئت مدیره باشــگاه پرسپولیس در مورد رأی صادر شده علیه این باشگاه تصریح کرد: ما باید سعی کنیم در مجامع بین‌المللی هم حضور پررنگ‌تری داشته باشیم و از این بابت متضرر نشویم. وی در رابطه با احتمال محرومیت پرسپولیس عنوان کرد: این مسائل مطرح شده اما قطعی نشده است. پرسپولیس هیچوقت محروم نشده و نمی‌شود. کاشانی در پاسخ به این سوال که مثل اینکه باشگاه اســتقلال و پرسپولیس به صندوق پیشکسوتان بدهکار است، اظهارداشــت: نمی‌دانم، این مسائل را از خودشان بپرسید. خود من پیشکسوت هستم و باید بگویم پرسپولیس متعلق به همه است به خصوص به پیشکسوتان.

پرسپولیس و استقلال در صدر تیم‌های ایرانی

ورزش: شــاگردان برانکو ایوانکوویچ همچنان عنــوان برترین تیم باشگاهی ایران در رده‌بندی باشــگاه‌های جهان را به خود اختصاص داده‌اند.
بر اساس اعلام تازه‌ترین رده‌بندی باشگاه‌های فوتبال جهان از سوی سایت «footballdatabase.com» رئال مادرید، قهرمان اسپانیا و اروپا با کسب ۲۰۹۷ امتیاز در صدر بهترین تیم‌های باشگاهی جهان ایستاده و بارسلونا و یوونتوس نیز به ترتیب رده‌های دوم و سوم را به خود اختصــاص داده‌اند. در این رده‌بندی که مربــوط به ابتدای ماه اکتبر ۲۰۱۷ می‌شــود، پرسپولیس در رده هشــتم برترین تیم‌های آسیایی و در رتبه اول بهترین تیم های ایرانی قرار دارد. استقلال تهران نیز با ۱۴۹۸ امتیاز تیم دوم ایران در این رده بندی است. پرسپولیس در رتبه ۱۵۲ رده بندی باشگاه های جهان و استقلال در رتبه ۲۷۸ قرار دارند. در بین تیم‌های آسیایی الهلال عربستان، حریف شاگردان برانکو ایوانکوویچ در مرحله نیمه‌نهایی لیگ قهرمانان آسیا با ۱۶۶۷ امتیاز در صدر ایستاده است.

حریفان تیم ملی در جام بین قاره‌ای فوتبال ساحلی مشخص شدند

ورزش: تیم ملی فوتبال ســاحلی کشــورمان یکی از هشت تیم حاضــر در رقابت‌های جام بین قاره‌ای اســت. تیــم ملی فوتبال ساحلی کشــورمان که قهرمان رقابت‌های آسیایی شده است، از تاریخ ۹ تا ۱۳ آبان ماه باید در مســابقات جام بین قاره‌ای فوتبال ساحلی ۲۰۱۷ امارات حاضر شود. به این ترتیب ایران در گروه B با تیم های روسیه، پاراگوئه و مکزیک قرار گرفته است.

علاوه بر جریمه نقدی

عزت‌اللهی بازی اول جام جهانی را از دست داد

ورزش: فدراســیون جهانی فوتبــال (فیفا) در پــی جریمه نقدی فدراسیون فوتبال ایران، ســعید عزت‌اللهی هافبک تیم ملی فوتبال کشورمان را نیز به دلیل رفتار خشن در بازی با کره جنوبی در هفته نهم از مرحله پایانی انتخابی جام جهانی ۲۰۱۸ روســیه با دو جلسه محرومیت تنبیه کرد. همچنین عزت‌اللهی ۵۰۰۰ فرانک ســوئیس جریمه نقدی شد. هافبک تیم ملی کشورمان یک جلسه از محرومیت خود را در بازی مقابل سوریه گذرانده است و با این حساب بازی اول جام جهانی را از دست داد.

بازگشت اخراجی‌ها به تمرین نفت

ورزش: اولین جلسه تمرین تیم فوتبال نفت با حضور مجدد حمید درخشان سرمربی جدید این تیم در ورزشگاه تهرانسر و با حضور کلیه بازیکنان صبح دیروز برگزار شد. هاشم بیک‌زاده و دیگر بازیکنان نفت که توسط علی کریمی از این تیم کنار گذاشــته شده بودند، دراین تمرین حضور پیدا کرده و به تمریــن پرداختند. جهانیان مالک تیم نفت قصد دارد شرایط اردویی را برای تیمش در خارج از تهران فراهم کند تا نفتی‌ها بعد از چند روز پر تنش راهی اردوی آماده‌سازی شوند.

بازگشت قربانی به تمرینات استقلال

ورزش: علی قربانی مهاجم استقلال بعد از دیدار با سپیدرود در رشت در بازگشت به تهران دســت مصدوم خود را به تیغ جراحان سپرد. قربانی صبح روز سه شــنبه یک هفته بعد از انجام عمل جراحی در تمرینات استقلال حاضر شد و به تمرین انفرادی پرداخت. طبق اعلام پزشکان، قربانی می تواند از هفته آینده به تمرینات گروهی استقلالی ها اضافه شود و احتمالا مشکلی برای دیدار با فولاد خوزستان نخواهد داشت.

مدیرعامل استقلال:

قرارداد شفر برای سال بعد مشروط است

ورزش: مدیرعامل باشگاه اســتقلال اعلام کرد که قرارداد سرمربی آلمانی این تیم برای سال دوم مشــروط است. با اینکه گفته می شد قرارداد شفر با اســتقلال تا پایان فصل اعتبار دارد، اما رضا افتخاری مدیرعامل آبی ها دیروز در حاشیه نشست خبری خود اعلام کرد که این قرارداد دو ساله است که ســال دوم به صورت مشروط و توافقی خواهد بود. بر اساس اعلام افتخاری، در صورتی که نتایج استقلال با شفر در این فصل خوب باشد، برای سال بعد نیز با او توافق می شود.

حسین کیهانی: فدراسیون دوومیدانی کوتاهی نکند

ایسنا: دارنده مدال برنز بازی های داخل سالن آسیا می گوید که ورزشکاران برای کسب مدال بازی های آسیایی کوتاهی نمی کنند و از فدراسیون هم می خواهند که کوتاهی نکند. حسین کیهانی گفت: نتیجه زحماتم شد که در انتخابی آسیا تنها کسی بودم که رکورد ورودی قهرمانی آسیا را کسب کردم. بعد از انتخابی نیز در رقابت های کازانف در ماده ۸۰۰ متر که رشته تخصصی ام هم نیست، دویدم. رقابت در این ماده با اعتراض خیلی ها مواجه شد اما به درخواست مربی ام که تجربه زیادی دارد، انجام شد. نتیجه آن هم ۱۰ روز بعد در رقابت های قهرمانی آسیا ظاهر شد و من صاحب خوش رنگ ترین مدال شدم و توانستم جواز حضور در رقابت های جهانی لندن را نیز کسب کنم.

دلیل احضار تفتیان به فدراسیون

ایسنا: رییس فدراسیون دوومیدانی گفت: تفتیان را احضار کردیم تا توضیحات خود را ارائه کند و ببینیم اگر مشکلی وجود دارد و او درست می گوید کمک کنیم مشکلات بر طرف شود. مجید کیهانی گفت: خود تفتیان مشکلاتی را برای خود ایجاد می کند. از طرف فدراسیون همه چیز به نحو احسن برای او فراهم شده است. نمی تواند ورزشکار بگوید این را می خواهم و همان اتفاق رخ دهد. فدراسیون شرایطی دارد و فدراسیون است که باید بگوید که ورزشکار کجا و چه زمانی تمرین کند. برخی از اوقات شرایط برای فدراسیون فراهم نیست و در واقع برای ما اخلاق از مدال مهم تر است. وی گفت: مربی تفتیان تا پیش از این در فرانسه مبلغ هزار یورو و در خارج از فرانسه ماهانه مبلغ شش هزار یورو و روزانه ۲۰۰ یورو می گرفت. البته بیشتر تمرینات تفتیان در فرانسه بود. مربی او در هر روزی که خارج از فرانسه در کنارش بود مبلغ ۲۰۰ یورو روزانه گرفته است.

درستکار: فکر می کردم قرار است تشویق شوم

ورزش سه: پژمان درستکار مربی کارکشته کشتی ایران با ۶ ماه محرومیت از سوی فدراسیون کشتی رو به رو شد. درستکار گفت: وقتی کمیته انضباطی من را خواست فکر می کردم قرار است من را تشویق کنند چون بعد از بازی انتخابی تیم ملی بین حسن رحیمی و مجتبی گلیچ عده ای به دلیل اعتراض به وسط تشک آمدند و من رفتم تا آنها را از تشک بیرون بکشم. بعد از آن پیش رییس تشک رفتم و توضیحاتی خواستم. در آن زمان قوانین تغییر کرده و کلینیک داوری برای ما برگزار نشده بود. رییس تشک توضیحات لازم را داد و همه چیز تمام شد. حالا اینکه چرا به محرومیت و این داستان‌ها انجامید را نمی دانم.

سرمربی تیم ملی فوتسال بانوان در گفت وگو با قدس:

نیاز به بازی با امثال برزیل و اسپانیا داریم

●فوتسال ●امیرمحمدسلطانپور| انتخاب شهرزاد مظفر به عنوان سرمربی تیم ملی فوتسال بانوان در فاصله تنها دو ماه به آغاز بازی‌های داخل سالن آسیا، برای بسیاری تعجب‌آور بود و عده‌ای کسب تنها مدال برنز را به این اتفاق نسبت دادند. مظفر در مصاحبه با قدس از شرایط انتخاب خود و شرایط تیمش در بازی‌های اخیر می گوید.

*** در مسابقات اخیر فوتسال در ترکمنستان شاهد اضافه شدن تیم‌های مدعی دیگری به جمع تیم های همیشگی بودیم.**

دقیقا! اگر این مسابقات را با مسابقات آسیایی ۲۰۱۵ اینچئون مقایسه کنیم شاهد اضافه شدن تیم قدرتمند دیگری به نام چین به مثلث قدرت گذشته یعنی ژاپن، تایلند و ایران هستیم. چین در مسابقات ترکمنستان خود را به عنوان ضلع چهارم قدرت مطرح کرد و من شک ندارم که این کشور در آینده‌ای نزدیک مدعی کسب عنوان قهرمانی در آسیا خواهد بود. هنگ کنگ هم قبلا کیسه گل بقیه کشورها بود اما امسال شاهد نمایش‌های خوبی از این تیم بودیم و اگر می‌باخت هم با اختلاف بسیار کمی این اتفاق رقم می‌خورد. البته آن‌ها تنها نبودند و همه کشورهای کوچک آسیایی پیشرفت داشتند.

***وضعیت ژاپن و تایلند چگونه بود؟**

آن‌ها قوی بودند و قوی‌تر نیز شده اند. مثلا تایلند عملکرد خودش را نسبت به اینچئون بسیار بهتر کرده بود. ژاپن هم واقعا قوی‌تر از گذشته شده بود و در حال رساندن سطح خود به بالاتر از آسیاست.

*** آیا این زنگ خطر جدیدی برای ما محسوب می‌شود که همین الان با مشکلات مخصوص به خودمان در قسمت بانوان دست و پنجه نرم می‌کنیم؟**

بله این حقایق به ما نشان داد که اصلا نباید سهل‌انگار باشیم. اردو و کمپ رفتن تنها فایده‌ای ندارد و باید برنامه‌ریزی مشخصی داشته باشیم. بازی‌های تدارکاتی ما نیز باید هدفمند باشد و باید با تیم های قوی‌تر از خودمان برگزار کنیم. ما باید در هر سال ۱۰ تا ۱۵ بازی تدارکاتی سطح بالا برگزار کنیم و اگر در چنین بازی‌هایی ببازیم امکان شکست خوردنمان در بازی‌های رسمی بسیار کمتر خواهد شد. مثلا در این مسابقات در مقابل ژاپن و تایلند در حالی ما بازی‌هایمان را واگذار کردیم که در مقابل هر دو تیم سرتر بودیم و موقعیت‌های گل بیشتری داشتیم. این اتفاق تماما نشان‌دهنده عدم تجربه‌اندوزی ما در بازی‌های تدارکاتی مناسب است.

***بسیاری از کارشناسان و علاقه‌مندان به فوتسال، به زمان‌بندی فدراسیون برای عوض کردن کادرفنی اعتراض داشتند که حتی می‌توان گفت بر روی کادرفنی جدید که خود شما جزوی از آن بودید نیز تاثیر گذاشت.**

بااینکه من فقط می‌توانم برای کادرفنی قبلی آرزوی موفقیت کرده و از آن‌ها به خاطر زحماتی که برای تیم کشیدند تشکر کنم، اما همانطور که شما گفتید زمان‌بندی می‌توانست برای ما بهتر باشد. ما اگر زمان بیشتری می‌توانستیم قبل از شروع مسابقات در کنار بچه‌ها باشیم مسلما شرایط بهتری در این مسابقات می‌داشتیم.

*** آیا این اتفاق به تیم و نتیجه کسب شده تیم ملی ضربه نزد؟**

شاید آنچنان درست نباشد که من در این باره اظهار نظر کنم اما می‌توان از دید دیگری نیز به این قضیه نگاه کرد که اگر حتی این جابجایی صورت نمی‌گرفت امکان داشت که نتایج ضعیفتری رقم بخورد چون کسی نمی‌تواند پیش بینی کند. اما من فکر می‌کنم تیم ما فوتسالی آبرومند، مدرن و تماشاگرپسند ارائه داد. تیم ایران بیشتر از هر تیم دیگری توسط تماشاگران تشویق شد. تماشاگر بی طرف همیشه بازی زیبا را تشویق می‌کند و در مقابل تایلند و ژاپن نیز تمام سالن ما را تشویق می‌کردند. تماشاگر احساس می کرد که عادلانه نیست که ما با این بازی زیبا شکست بخوریم. این تیم من را امیدوار کرد که اگر می‌تواند در مدت ۲ ماه آنقدر پیشرفت کرده و تغییر کند در مدت یک یا دو سال چقدر می‌تواند بهتر باشد.

***شرایط نامساعد اردو و بازی‌های تدارکاتی در عدم کسب نتیجه‌ای بهتر از سومی چقدر دخیل بود؟**

من هیچ خرده‌ای نمی‌توانم به تدارکات تیم در این دو ماه بگیرم. فدراسیون تمام تلاش خود را برای آمادگی تیم در این مدت با دو اردوی اصفهان و تایلند کرد. اما من معتقدم در درازمدت باید شرایط بهتر باشد. بازی‌های تدارکاتی داخلی نمی‌تواند ما را موفق کند بلکه بازی هدفمند با تیم‌هایی مثل برزیل و اسپانیا است که به ما کمک می‌کند. صرف برگزاری چنین مسابقاتی هم کافی نیست. باید زمانبندی آن و اینکه در چه شرایطی اتفاق بیفتد مدنظر قرار گیرد و با برنامه‌ریزی باشد.

***نقش لیگ ایران و مشکلات آن را در عملکرد تیم ملی چطور ارزیابی می کنید؟**

شرایط اصلا در لیگ بانوان خوب نیست و مشکل اصلی آن مالی و نبود اسپانسرها است. البته من به اسپانسرها برای نیامدن به لیگ فوتسال بانوان حق می‌دهم. به چه عنوانی آن‌ها می‌توانند انگیزه آمدن به مسابقاتی را داشته باشند که حتی پوشش رادیویی نیز داده نمی‌شود؟ باید شرایطی در نظر گرفته بشود تا این وضعیت بهبود پیدا کند وگرنه ما بیشتر در جا خواهیم زد. وقتی هیچ بازیکن جوانی به خاطر عدم وجود رده‌های سنی در باشگاه‌ها و مشکلات تیم‌های بزرگسالان، به تیم‌ها تزریق نمی‌شود، نمی توان توقع نتیجه‌گیری بهتری داشت.

***وضعیت قرارداد خود شما با فدراسیون به چه صورت است؟**

باور کنید نمی‌دانم (با خنده!) مهم نیست قراردادم به چه صورت است مطمئنم این مشکلات حل می‌شود.

کفاشیان: مشکلات بانوان را حل می کنیم

علی کفاشیان رئیس کمیته فوتسال فدراسیون فوتبال در خصوص گلایه برخی از بازیکنان تیم ملی فوتسال بانوان که مشکلات سر راه خود را عامل اصلی اینکه نتوانستند مدالی خوش رنگ‌تر از مدال برنز کسب کنند عنوان کردند، با قدس به گفت‌وگو پرداخت.

*** آقای کفاشیان، ما گلایه‌های زیادی از طرف بازیکنان تیم ملی فوتسال بانوان چه پیش از بازی‌های آسیایی داخل سالن ترکمنستان و چه پس از آن شنیده‌ایم. نظر شما در این خصوص چیست؟**

به نظر من ملی‌پوشان بانوان فوتسال مثل دوره گذشته پتانسیل کسب عنوان قهرمانی را داشتند اما خب مسائلی پیش آمد مانند تغییر کادر فنی اندکی پیش از آغاز مسابقات و وقت کم کادرفنی جدید که کار را برای آن‌ها سخت کرد. اما این مسابقات شناخت مناسبی به ما از شرایط تیم داد تا با حل مشکلات آن‌ها بتوانیم نتایجی هم‌طراز با آقایان در سطح آسیا ببینیم.

***اصلی ترین دغدغه بانوان برگزاری مسابقات سطح پایین دوستانه و همچنین اردوهای نامناسب است. برای حل این مشکلات چه برنامه‌ای دارید؟**

ما همیشه برای تیم ملی فوتسال بانوان مشکل برگزاری بازی دوستانه داریم. تیم‌های خارجی کمتری حاضر می‌شوند برای بازی به ایران بیایند. برگزاری تورنمنت‌های رسمی بانوان نیز نسبت به آقایان کمتر است. البته قبل از مسابقات آن‌ها را به اردوی تایلند فرستادیم اما وقت برای این اردو هم کم بود. اما ما تلاش می کنیم تا برنامه‌ریزی بهتری برای آن‌ها در این زمینه‌ها داشته باشیم تا در مسابقات قهرمانی آسیا در اردیبهشت ماه بتوانیم عنوان قهرمانی را کسب کنیم.

***مسابقات لیگ فوتسال آقایان بحرانی شروع شد اما اکنون شرایط بهتری دارد، اما این وضعیت برای لیگ بانوان با اینکه تاریخ شروع آن مشخص شده همچنان نامساعد است. برای حل این مشکل چه باید کرد؟**

همانطور که گفتید تاریخ شروع مسابقات لیگ برتر بانوان مشخص شده و از ۲۱ مهرماه این مسابقات استارت می‌خورد. ما مشکلات بیشتری در این لیگ نسبت به مردان داریم چون تیم‌ها مشکلات مالی بیشتری دارند و دلیل آن هم این است که تیم ها توانایی کمتری در جذب اسپانسر دارند. اما باید این اسپانسرها را تشویق کنیم. اگر کمیته فوتسال هم بتواند در درآمدزایی موفق عمل کند قطعا قسمتی از آن را به لیگ بانوان اختصاص خواهیم داد.

ریجکت ۲ ملی پوش توسط سفارت آمریکا

برنامه های تیم ملی وزنه برداری به هم ریخت

ورزش: ۲ ملی پوش و یک مربی تیم ملی وزنه برداری ایران موفق به دریافت ویزای آمریکا نشدند. کاروان وزنه برداری ایران برای دریافت ویزای آمریکا جهت حضور در مسابقات جهانی ۲۰۱۷ به دوبی سفر کرده بود. علی مرادی رئیس فدراسیون به همراه محسن بیرانوند سرمربی تیم ملی وزنه برداری بزرگسالان کشورمان، غلامرضا سیاهپور دبیر فدراسیون، مجید عسگری(دسته ۶۹ کیلوگرم)، کیانوش رستمی، مسعود چترایی، علی میری، صالح چراغی(دسته ۸۵ کیلوگرم)، سید ایوب موسوی و سهراب مرادی (دسته ۹۴ کیلوگرم)، محمدرضا براری، علیرضا سلیمانی، علی هاشمی (دسته ۱۰۵ کیلوگرم)، بهداد سلیمی، همایون تیموری و سعید علی حسینی (دسته ۱۰۵+ کیلوگرم) اعضای کاروان وزنه برداری کشورمان را در این سفر تشکیل می دهند. صالح چراغی وزنه بردار دسته ۸۵ کیلوگرم، سید ایوب موسوی در دسته ۹۴ کیلوگرم، احسان شریف احمدی ماساژور تیم ملی و مدیر روابط عمومی فدراسیون این چهار نفر هستند که توسط سفارت آمریکا ریجکت شدند. با خط خوردن ۲ وزنه بردار برنامه های تیم ملی بهم می ریزد و با خروج آنها از میان نفرات اعزامی باید دید کادرفنی چه تصمیمی خواهد گرفت.

جام کنفدراسیون آسیا در ۲ سطح برگزار می شود

تقلب والیبال آسیا از روی دست FIVB

ورزش: مسابقات والیبال جام کنفدراسیون آسیا در سال ۲۰۱۸ برای نخستین بار در دو سطح یک و دو برگزار خواهد شد. بر اساس اعلام کنفدراسیون والیبال آسیا مسابقات جام این کنفدراسیون در سال ۲۰۱۸ برای نخستین بار در دو سطح یک و دو برگزار می شود که میزبان سطح یک مردان و زنان به کشورهای چین تایپه و تایلند واگذار شده است.
همچنین میزبان رقابت های سطح دو جام کنفدراسیون والیبال آسیا در سال ۲۰۱۸ در گروه مردان به قرقیزستان و در گروه زنان به هنگ کنگ واگذار شده است. کنفدراسیون والیبال آسیا هنوز تعداد تیم های شرکت کننده در هر سطح این رقابت ها را اعلام نکرده است اما در نشست کمیته فنی کنفدراسیون والیبال آسیا در اسفندماه سال گذشته هشت تیم برتر آسیا در سطح یک و هشت تیم دوم در سطح دو پیشنهاد شده بود.
گفتنی است؛ به نظر می رسد این روش از سوی کنفدراسیون والیبال آسیا به تقلید از برگزاری لیگ جهانی در چند سطح در سال های اخیر از سوی فدراسیون جهانی به اجرا درخواهد آمد. در واقع AVC قصد دارد از روی FIVB تقلید کند تا شاید والیبال را در سطح آسیا گسترش دهد.

تکرار قصه قدیمی

سرنوشت نامعلوم «پیکه» در تیم ملی

امین غلام نژاد: با اینکه جرارد پیکه به تنش‌های معمول در اردوی تیم ملی اسپانیا و هو شدن از طرف هواداران لاروخا عادت کرده، اتفاق‌های رخ داده در «لاس روساس» در تمرین روز دوشنبه تیم ملی رابطه او و سرخپوشان را با مشکلات جدی تری روبرو کردند. در حالیکه اسپانیا تقریبا صعود خود را به جام جهانی روسیه قطعی کرده و تنها دو بازی تشریفاتی برای صعود مستقیم به این رقابت‌ها پیش رو دارد، بیش از ۱۰۰۰ تن از هواداران حاضر در محل تمرین تیم با سوت و هو کردن‌های پیاپی به استقبال مدافع بارسلونا شتافته و با بنرهایی که روی آن به پیکه توهین شده بود، او را به جدایی از تیم ملی ترغیب کردند. پیکه بعد از اینکه روز یکشنبه به دنبال وقایع رخ داده در رفراندوم کاتالونیا و خشونت پلیس اسپانیا علیه رای دهندگان با چشم گریان اعلام کرده بود ممکن است از تیم ملی کناره گیری کند، در سکوت مطلق همراه با هم تیمی‌های دیگرش در بارسلونا به اردوی تیم ملی رسید و در واکنش به برخورد تماشاگران و هواداران حاضر در تمرین به بوسکتس گفت که حالش خوب است و مشکلی با این اعتراض‌ها ندارد. اگرچه کاملا مشخص بود که بعد از توئیت‌های انتقاد آمیز روز قبل و اعتراض به سرکوب رای دهندگان کاتالونیایی از سوی پلیس اسپانیا، پیکه روز آرامی در تمرین تیم ملی ندارد. مدافع بارسلونا می‌داند که این شرایط دستکم تا روز جمعه و دیدار برابر آلبانی در چارچوب رقابتهای مقدماتی جام جهانی ادامه خواهد داشت. بعد از موضع گیری‌های صریح اخیر او، جایگاه پیکه در تیم ملی متزلزل‌تر از همیشه شده و این بار دیگر به دلیل ابراز خشم او از دولت اسپانیا، شرایطش در تیم ملی با ابهامات بیشتری روبروست.

به خصوص که پیکه از مدتها پیش هم با سرخیو راموس در رختکن تیم اختلاف نظرهای زیادی داشته و چنین رفتارهایی به طور حتم محبوبیت او را نزد هواداران لاروخا افزایش نمی‌دهند. بنرها و پوسترهای توهین آمیز به نمایش درآمده خطاب به او در محل تمرین که نیروهای امنیتی بلافاصله برای جمع آوری آن‌ها اقدام کردند، از وخامت شدید اوضاع خبر می‌دهند. پیکه روز یکشنبه و پیش از حضور در نوکمپ برای دیدار مقابل لاس پالماس به یکی از شعبه‌های اخذ رای رفته و در رفراندوم شرکت کرده بود. او بعد از بازی در میکسد زون به خبرنگاران گفته بود که علاقه زیادی به پیراهن تیم ملی اسپانیا دارد ولی اگر حضورش دراین تیم مزاحمتی برای دیگران ایجاد می کند، مشکلی برای خداحافظی با تیم ملی پیش از آغاز سال ۲۰۱۸ نخواهد داشت.

واکنش‌ها به اظهارات او در مورد جدایی احتمالی از تیم ملی به حدی وسیع بوده که تردیدهای زیادی در مورد حضورش درجام جهانی روسیه در ترکیب تیم ملی مطرح شده‌اند. به خصوص که موضع گیری پیکه یک بار دیگر بعد از یک دعوای لفظی دیگر در شبکه‌های اجتماعی با سرخیو راموس مدافع رئال مادرید در رابطه با رفراندوم کاتالونیا اتخاذ شد.
پیکه، گواردیولا، چابی ارنانـدس، فابرگاس و خیلی از ستاره‌های دیگر فوتبال کاتالونیا به دلیل اتفاق‌های رخ داده در همه پرسی روز یکشنبه به شدت خشمگین شده و خشونت پلیس را که مانع از حضور مردم در رای گیری شده بود، قابل قبول نمی‌دانند. این حوادث حتی به نوعی به حساسیت‌ها و دوئل همیشگی بین بارسلونا و رئال مادرید و نبرد ال کلاسیکو که قرار است روز ۲۰ دسامبر برگزار شود، دامن زده است.

پیج گردی 2

ژاوی هرنانذز بازیکن سابق بارسلونا و کنونی السد قطر، عکسی از خود در کنار محمد طیبی در اینستاگرامش منتشر کرده که با واکنش مخاطبان ایرانی در فضای مجازی مواجه شده است.

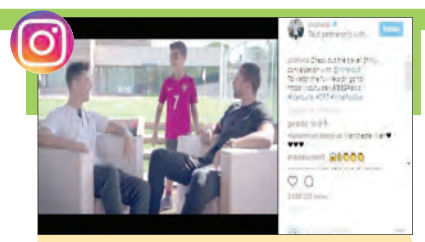

کریستیانو رونالدو در اینستاگرام خود با انتشار کلیپی از قسمتی از صحبت‌هایش در کنار ریو فردیناند، صحبت‌های جالبی از جمله پیوستن مدافع سابق تیم ملی انگلیس به ورزش بوکس بعد از خداحافظی‌اش از فوتبال می‌گوید.

محمد تقوی یکی از مربیان باشگاه پدیده که سابقه گذراندن دوره‌های خود را در انگلیس دارد، به شرایطش در این تیم و هیچ جا اشاره نشدن به نامش انتقاد کرده و مشکل فوتبال ایران را چوب لای چرخ گذاشتن یکدیگر عنوان کرده است.

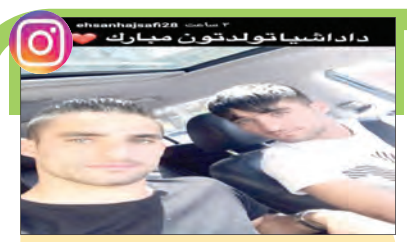

سعید عزت‌اللهی که خود به تازگی تولد بیست و یک سالی‌اش را جشن گرفت، در استوری اینستاگرام، تولد برادران دوقلوی محمدی را به آن‌ها تبریک گفته است.

خبر

ووشو قهرمانی جهان - کازان

تیم دوئلین ووشو نخستین طلای ایران را کسب کرد

مهر: تیم سه نفره ووشو ایران در بخش دوئلین با ارائه نمایشی تحسین برانگیز موفق شد مدال طلای دوره قبل خود را تکرار کند. رقابت‌های ووشو قهرمانی جهان با برگزاری رقابت‌های دوئلین یا همان مبارزه نمایشی پیگیری شد و تیم مردان ایران که طلای دوره قبل را در اختیار داشت، با ترکیب نوید مکوندی، فرشاد عربی و امیر محمدرضایی با امتیاز ۹/۶۱ روی سکوی نخست ایستاد و طلای دوره قبل خود را تکرار کرد.
در این بخش تیم کره جنوبی با امتیاز ۹/۴۸ نقره گرفت و اوکراین با امتیاز ۹/۴۷ به نشان برنز رسید.
همچنین در ادامه این رقابت‌ها که در شهر کازان روسیه جریان دارد، هانیه رجبی در فرم «شوان جی ین» با امتیاز ۹.۴۵ به مدال برنز دست یافت. «تیا ژنگ» از هنگ کنگ با امتیاز ۹.۶۲ طلایی شد و «لیودما تمنا» از اوکراین با امتیاز ۹.۴۷ به مدال نقره رسید.

علیرضا رضایی هدایت آزادکاران امید را پذیرفت

ورزش سه: به نظر می رسد قهرمان سابق سنگین وزن کشتی آزاد ایران در آستانه سرمربیگری تیم امید قرار دارد. علیرضا رضایی دارنده مدال نقره المپیک آتن اعلام کرده بود به دلیل کمبود زمان و حساسیت این رده سنی حاضر نیست هدایت تیم زیر ۲۳ سال را قبول کند. با این حال به نظر می رسد اتفاقاتی در چند روز اخیر رخ داده و مذاکراتی صورت گرفته که رضایی به قبول هدایت تیم کشتی آزاد امید راضی شده است. وی گفت: صحبت های جدیدی مطرح شد و مسائلی تغییر کرد. قرار است همه چیز نهایی شود و سپس من در این باره صحبت خواهم کرد.

طلای تورنمنت قطر بر گردن اسکواش باز ایرانی

ورزش: کاپیتان تیم ملی جوانان کشورمان در رقابت های بین المللی قطر شرکت کرد و با پیروزی بر حریف کهنه کار پاکستانی خود به مدال طلا رسید. علیرضا شاملی اسکواش باز جوان در فینال رقابت های قطر در مصاف با ملی پوش پاکستانی که قبلا مقابل آن شکست خورده بود، به پیروزی رسید. او از همان ابتدای بازی مدیریت کار را در دست گرفت و در سه ست پیاپی موفق شد بر حریف خود پیروز شود. شاملی نخستین ۱۹ ساله ایرانی شد که تاکنون موفق به کسب مدال طلا در این آوردگاه شده است.

داوری: وزیر وقت باعث جدایی من از دو و میدانی شد

ورزش سه: نام نویسی مجمع انتخاباتی ریاست فدراسیون بوکس آغاز شد تا نامزدهای تصدی این صندلی کار خود را برای پیروزی در مجمع و کسب اکثریت آرا آغاز کنند. افشین داوری سرپرست کنونی این فدراسیون یکی از اصلی ترین نامزدهای ریاست است که مدت هاست برنامه های خود را آغاز کرده، او به عنوان رییس بعدی احمد ناطق نوری که ۲۸ سال مسند ریاست را بر عهده داشت کار بسیار مشکلی پیش رو دارد. داوری گفت: هنوز ثبت نام نکرده ام اما امیدوارم در روزهای آینده این اتفاق رخ دهد و بتوانم برای جامعه بوکس مفید باشم. وی گفت: من روزهای گذشته دیدم که در مورد استعفای من صحبت‌هایی مطرح شده بود که واقعیت نداشت. در آن موقع وزیر وقت مواضعی در قبال فدراسیون دو و میدانی داشتند که در کار ما خلل ایجاد کرده بود. ایشان بر تصمیمات و مواضع خودشان هم مصر بودند که در نهایت من مجبور به استعفا شدم.

همکاری مربی چینی با فدراسیون تنیس روی میز

مهر: یکی از مربیان تنیس روی میز چین برای همکاری سه ماهه با فدراسیون ایران و کادر فنی تیم های ملی در رده های سنی مختلف وارد ایران شد. «لی یان لین» مربی چینی است که بر اساس رایزنی‌های انجام شده به ایران سفر کرد تا برای مدت سه ماه با فدراسیون تنیس روی میز ایران و کادر فنی تیم های ملی در رده های سنی مختلف همکاری داشته باشد. این مربی سابقه مربیگری در ۱۵ کشور را دارد ضمن اینکه با تیم جوانان چین در رقابت های ۲۰۰۳ قهرمانی جوانان جهان به عنوان نخست بخش تیمی و دوبل دست یافت.

بعد از مصدومیت در ناسیونال لیگ

دوری یک ماهه الله کرم استکی از میادین

ورزش: الله کرم استکی ستاره پخش و بغل زن تیم ملی هندبال ایران که این فصل را درخشان تر از همه ستاره های هندبال ایران آغاز کرده بود در جریان دیدار تیم های دیناموبخارست و سود از هفته پنجم ناسیونال لیگ رومانی از ناحیه دست تخصصی خود یعنی دست راست دچار مصدومیت شد و حداقل یکماه قادر به بازی کردن نیست.

ورزش در سیما

- چهارشنبه ۱۲ مهر فوتسال لیگ برتر
  فرش آرا مشهد - شهروند ساری
  ساعت: ۱۸:۰۰ زنده از شبکه ورزش
- پنجشنبه ۱۳ مهر فوتبال مقدماتی جام جهانی
  سوریه - استرالیا
  ساعت: ۱۵:۳۰ زنده از شبکه ورزش
- پنجشنبه ۱۳ مهر فوتسال لیگ برتر
  هیئت فوتبال قم - لبنیات ارژن شیراز
  ساعت: ۱۸:۰۰ زنده از شبکه ورزش
- پنجشنبه ۱۳ مهر فوتبال مقدماتی جام جهانی
  ارمنستان - لهستان
  ساعت: ۱۹:۳۰ زنده از شبکه ورزش
- جمعه ۱۴ مهر مقدماتی جام جهانی ۲۰۱۸ روسیه
  ایتالیا - مقدونیه
  ساعت: ۲۲:۱۵ زنده از شبکه سه
- جمعه ۱۴ مهر مقدماتی جام جهانی ۲۰۱۸ روسیه
  اسپانیا - آلبانی
  ساعت: ۲۲:۱۵ زنده از شبکه ورزش

قدس زندگی
روزنامه صبح ایران
جامعه
۱۶ چهارشنبه ۱۲ مهر ۱۳۹۶
۱۳ محرم ۱۴۳۹ | ۴ اکتبر ۲۰۱۷ | سال سی‌ام | شماره ۸۵۱۳

پیش‌بینی تجرد یک میلیون دختر بالای ۴۰ سال در کشور

زنگ خطر افزایش مجردهای میانسال

جامعه/ مریم احمدی شیروان

جامعه جوان کشورمان در سال‌های اخیر با یک بحران عمیق اجتماعی روبه‌رو شده است. بحرانی به نام ازدواج. دغدغه‌ای که سبب شد رهبر معظم انقلاب، در شهریور سال گذشته، سیاست‌های کلی خانواده را به رؤسای قوای سه گانه و مجمع تشخیص مصلحت نظام ابلاغ و خواستار حمایت از رشد سالم باروری و افزایش فرزندآوری شوند.

تجرد فقط برای دهه شصتی‌ها نیست

یک جمعیت‌شناس با اشاره به اینکه تعداد متولدین دهه ۶۰، ۱۷میلیون نفرند، به خبرنگار ما می‌گوید: از این تعداد ۸/۵ میلیون آقا و ۸/۵ میلیون خانم بوده که بر اساس سال تولد عده‌ای از آنان ۲۵ تا ۳۰ و عده‌ای دیگر ۳۰تا۳۵ سال هستند.دکتر شهلا کاظمی‌پور با توجه به آخرین سرشماری کشور در سال ۱۳۹۵ می‌گوید: از تعداد خانم‌های متولد شده در دهه ۶۰ که اکنون در اوج سن ازدواج و باروری هستند، ۶/۳۵ میلیون نفر یعنی ۷۸ درصد ازدواج کرده‌اند. تعداد کمی از آن‌ها یعنی ۴۵ هزار نفر به دلیل فوت همسرانشان و ۲۵۰ هزار نفر هم به دلیل طلاق بدون همسر هستند.

این جمعیت‌شناس در ادامه بیان می‌کند: در گروه ۲۵ تا ۳۰ ساله‌ها، ۹۵۳هزار نفر هنوز مجرد هستند که این جمعیت ۲۳درصد زنان در این رده سنی را شامل می‌شوند. اما چون هنوز در سنی هستند که احتمال ازدواج برای آنان وجود دارد، نمی‌توانیم اصطلاح تجرد قطعی را برای آن‌ها به کار ببریم. در گروه قبل از آن، یعنی متولدین پنج سال اول دهه ۶۰ که اکنون بین ۳۰ تا ۳۵ سال سن دارند، ۶۴۵ هزار مجرد خانم وجود دارد. حدود ۱۵درصد آن مجردها بر اساس آمار سال‌های گذشته کم می‌شود، اما نه به اندازه سال‌های قبل. به طور نمونه،از ۳۵ ساله‌های کشور ۱۰ درصد مجرد هستند و اگر با همین روال پیش برود، ۱۰ درصد از افراد یعنی ۴۳۰ هزار نفر از این گروه، مجرد باقی خواهند ماند.

کاظمی‌پور در بیان دلیل تعداد بالای مجردین خانم دهه ۶۰ می‌گوید: علت بالا بودن این ارقام، زیادتر بودن جامعه واقعی‌شان است. اکنون متولدین دهه ۵۰ هم که به سن ۴۰ تا ۴۵ سال رسیده‌اند، ۱۰ درصدشان مجرد هستند، در صورتی‌که همین پدیده در سال‌های قبل ۶ تا ۷ درصد بیشتر نبوده است. مسئله تجرد فقط متوجه دهه شصتی‌ها نیست، بلکه موضوعی است که در دهه‌های قبل هم پیش آمده و آن‌ها هم به خاطر باروری بالای دهه ۶۰ فرصت ازدواج را از دست داده‌اند.

یک میلیون خانم مجرد

وی در ادامه توضیح می‌دهد: حدود ۴۲۶هزار خانم مجرد بالای ۴۰ سال در کشور وجود دارند. از مجموع این تعداد با مجردهای دهه ۶۰، انتظار می‌رود در سال‌های آینده حدود یک میلیون نفر خانم مجرد داشته باشیم. مسئله‌ای که از جنبه‌های روانی، اجتماعی و اقتصادی می‌تواند تبدیل به بحران شود. البته تعداد زیادی از این خانم‌ها دارای تحصیلات عالیه هستند. تحصیلاتی که خود از علل تأخیر در ازدواج آن‌ها نیز شده است. پس از نظر اقتصادی نباید نگران این افراد باشیم. همچنان که بررسی‌های انجام گرفته نشان می‌دهد ۳۶هزار نفر از خانم‌های ۲۵ تا ۲۹ساله به تنهایی زندگی می‌کنند و ۵۰ هزار نفر از خانم‌های ۳۰تا۳۴ ساله، تک سرپرست هستند، یعنی تمکن مالی دارند. اما این موضوع برای دختران روستایی که اکنون تحت سرپرستی پدرشان هستند تفاوت دارد.

کاظمی‌پور راه برون رفت از این مشکل را ترویج بیمه‌های همگانی دانسته و می‌گوید: تمام افراد جامعه باید بیمه باشند. اگر قدرت کار دارند، خود کار کرده و حق بیمه را پرداخت کنند. در غیر این صورت از طریق حمایت‌های دولتی تحت پوشش بیمه قرار بگیرند تا بعدها به زیر خطر فقر نروند.

این استاد دانشگاه به مردان مجرد دهه ۶۰ هم اشاره کرده و عنوان می‌کند: این موضوع برای مردان با زنان متفاوت است. از تعداد ۸/۵ میلیون آقای متولد دهه ۶۰، ۲ میلیون و ۷۰۰ هزار نفر مجرد هستند. اما چون مردها پنج سال دیرتر از زن‌ها ازدواج می‌کنند، آقایان ۳۵ ساله مجرد در کشور یک میلیون و ۱۰۰ نفر هستند در صورتی که خانم‌های مجرد یک میلیون و ۵۰۰ هزار نفر هستند. این تعداد برای خانم‌ها یک بحران است؛ چرا که آقایان به سمت ازدواج با خانم‌هایی با سن کمتر می‌روند اما خانم‌ها فرصت ازدواج با مردان جوان را ندارند.

تجرد خود خواسته، بلای زندگی جوانان

مسئولان می‌گویند ۱۳میلیون دختر و پسر بالای ۱۸ سال در آستانه ازدواج قرار دارند، اما میانگین سنی ازدواج در پسران به ۲۸ سال و در دختران به ۲۵ سال رسیده است.

آنچه می خوانید:

آمارها از میل به تجرد شمار زیادی از جوانان خبر می‌دهد. موضوعی که در آینده به بحران جمعیتی تبدیل خواهد شد. آنطور که کارشناسان می‌گویند در حال حاضر حدود ۴۲۶هزار خانم مجرد بالای ۴۰ سال در کشور وجود دارندکه در سال‌های آینده به حدود یک میلیون نفر افزایش خواهد یافت.

یک جامعه‌شناس با اشاره به گسست فرهنگی به وجود آمده در کشور، به خبرنگار ما می‌گوید: انفجار جمعیتی دهه ۶۰، سال‌های پس از جنگ تحمیلی و پدید آمدن جامعه سنتی در حال گذار در کشور سبب به وجود آمدن بحران‌هایی در کشور شد که امروز پس از ۳۰ سال تبعات آن را در جامعه مشاهده می‌کنیم.

دکتر زهرا سلیمانی ادامه می‌دهد: تجرد، نداشتن میل به ازدواج و زندگی مشترک در جوانان از مهم‌ترین این مسائل است. آنچه بر جوانان دهه ۶۰ گذشت، سبب شد تجرد در شهرهای بزرگ را به تحمیل و اجبار انتخاب کنند. علاوه بر آن در دهه‌های ۸۰ و ۹۰ بویژه با تدابیر و مقدمات مهم دانشگاه آزاد برای ورود زنان به عرصه‌های آموزشی و تعالی، نگرش جدیدی به بخش مهمی از زندگی مردان و زنان جامعه در مقوله ازدواج پدید آمد. عناصر سنت و تلفیق پیچیده آنان در فرهنگ عامه در سخت‌تر کردن ازدواج، نیز بالا رفتن توقعات از سطح رفاه و تغییر مؤلفه‌های ارزشی خانواده از عوامل مهم در دگرگونی امر مهم ازدواج و روی آوردن به تجرد خودخواسته در جامعه جوان ماست. وی یادآور می‌شود: تجرد ارمغان فردگرایی و رشد سرمایه‌داری در جهان است. رهایی از قید ازدواج، مسئولیت و برگزیدن ارتباطات جنسی آزاد و بی‌پروا در کنار پدید آمدن شیوه‌های جدید چون همباشی، ازدواج سفید و... سبب شده است تا تجرد به عنوان مطلوبِ ذهنی جوانان دهه ۶۰ همچنان پایدار باقی بماند. در کنار تمام این شکاف‌ها و گسست‌های فرهنگی که از عوامل متعددی چون ارتباطات وسیع دنیای امروز، بیگانگی با نسل گذشته و انتخاب عناصر جدید برای سبک زندگی متفاوت ناشی شده است، نباید از عوامل اقتصادی، بحران‌ها و اُفت و خیزهای شدید مالی و رانت‌های یک شبه که در فروپاشی امنیت اقتصادی جامعه مؤثر بوده است نیز غافل شویم.

سلیمانی یادآور می‌شود: روزگاری زندگی ساده با یک رزمنده، نوعی ارزش به حساب می‌آمد اما امروز در برگزیدن عشق نیز ابتدا به مارک لباس، ماشین و سطح تمول خانواده نگاه می‌کنیم. چیزی که به مِهر انسانی، مُهر اقتصادی زده است. بی‌شک تبعات این تجردگرایی و تشکیل نوعی ارتباطات جدید جنسی در جامعه دارای مشکلات فراوانی خواهد بود. مشکلاتی که بار مضاعفی بر دوش زنان و دختران جامعه محسوب می‌شود؛ چرا که در جامعه مرد سالار امروز که به دنبال گشودن روزنه‌هایی برای راهیابی زنان به عرصه‌های مختلف جامعه است، اولین و مهم‌ترین نگاه، مقوله جنسی خواهد بود. آگهی‌هایی که در روزنامه‌ها دیده می‌شود مانند: به خانمی با روابط عمومی بالا و ظاهری آراسته نیازمندیم! اگر مصداق بردگی جنسی امروز ایران نیست، چه نام دیگری شایسته آن است؟ از تبعات دیگر این تجردگرایی، پایین آمدن نرخ موالید، بالا رفتن سن اولین فرزندآوری و بحران‌های خانوادگی و اخلاقی در جامعه مذهبی ایران است.

این جامعه‌شناس راه‌حل این مشکلات را عوض کردن نوع نگاه می‌داند و توضیح می‌دهد: در جامعه به این موضوع، باید به عنوان یک واقعیت اجتماعی و نه معضل نگاه شود. آسان‌سازی ازدواج و فرهنگ‌سازی در حاشیه آن با حمایت‌های مالی درست می‌تواند از تبعات و آسیب‌های احتمالی این موضوع بکاهد. هر چند این حمایت‌ها و فرصت‌های مالی نباید با مهندسی اجتماعی دولت اشتباه گرفته شود.

طرح تعالی خانواده، یاور جوانان خواهد بود

نایب رئیس کمیسیون فرهنگی مجلس شورای اسلامی با اشاره به طرح تعالی خانواده، توضیح می‌دهد: در گذشته سیاست‌های جمعیتی دولت شامل خدمات متعددی در بیمارستان‌ها و درمانگاه‌ها برای کنترل جمعیت بود. به همین خاطر پس از ابلاغ سیاست‌های کلی خانواده، کمیسیون بهداشت و درمان متولی اجرای این طرح شد.

نصرالله پژمان‌فر ادامه می‌دهد: پس از آن و با توجه به حساسیت این طرح، موضوع برای پیگیری به کمیسیون فرهنگی به عنوان کمیسیون اصلی و کمیسیون بهداشت و درمان به عنوان کمیسیون فرعی ارجاع داده شد. پس از بررسی‌های بسیار، طرحی نسبتاً جامع در ۵۵ ماده نهایی و برای تصویب به صحن مجلس ارسال شد. اما ادعای دولت مبنی بر داشتن بار مالی بسیار و نداشتن توان پرداخت هزینه‌های آن سبب شد ۱۱ مورد کم شده و در ۴۴ بند مجدد به صحن ارسال شود. مواردی که با پایان رسیدن مجلس گذشته مسکوت ماند. در مجلس جدید بر اساس خواسته‌های دولت تغییراتی در آن ایجاد کردیم که اکنون مراحل پایانی‌اش را می‌گذراند.

این فعال فرهنگی عنوان می‌کند: از اشکالات عمده پیش روی این طرح، اعتراض برخی کمیسیون‌ها به طرح تعالی خانواده است؛ چرا که آن‌ها معتقدند از آنجایی که این طرح، طرحی گسترده است، باید کاری مشترک بین کمیسیون‌های برنامه و بودجه، اجتماعی، فرهنگی و بهداشت و درمان باشد. البته درصدد هستیم به مسیر قبلی برگردد و در کمیسیون فرهنگی کار دنبال شود. در این طرح که در روزهای آینده ارائه خواهد شد، تلاش کرده‌ایم بار مالی بسیار کمی ایجاد شود و تنها از همان مبالغی که در ارتباط با کنترل موالید هزینه می‌شد، استفاده کنیم.

پژمان‌فر در پایان تأکید می‌کند: اصل موضوع فرزندآوری، موضوعی کاملاً فرهنگی است. باید افراد باورهایشان نسبت به فرزندآوری به نتیجه مطلوب برسد، در غیر این صورت فایده‌ای نداشته و تلاشی بیهوده است. در این طرح و قانون تلاش می‌شود بهانه‌ها از پیش پای افراد برداشته شود. بهانه‌هایی که برای تأخیر ازدواج، فرزندآوری و تعداد فرزندان در خانواده‌ها وجود داشته و مشکلاتی پیش روی جامعه ما گذاشته است.

یادداشت

دکتر علی کرمی /محقق حوزه بیوتروریسم

حق با کیست؟ توسعه دهندگان تراریخته یا منتقدان؟

با وجود تمام بحث‌ها و اسناد و مدارک ارائه شده در خطرات تراریخته برای سلامت مردم و محیط زیست، هنوز عده‌ای مُردد هستند که کدام درست می‌گویند؟ این تردید چند علت دارد:

۱.نداشتن اطلاعات کافی از تراریخته

۲.گرایش سیاسی یا جناحی به یک سو

۳.داشتن منفعت و سود

آن هایی که هنوز تردید دارند بهتر است به شاخص‌های زیر توجه کنند شاید بتوانند به تصمیمی درست برسند:

۱.توسعه دهندگان تراریخته در جهان چه کسانی هستند؟

مونسانتو بزرگ‌ترین کمپانی تراریخته جهان است که ابتدا کارش تولید سلاح شیمیایی عامل نارنجی بر علیه ویتنامی‌ها بود که پس از جنگ به تولید سموم شیمیایی و بذرهای تراریخته و حمایت بنیاد راکفلر روی آورد. پرونده مونسانتو آنقدر سیاه است که سال گذشته برای حفظ خود از نابودی به دلیل مخالفت مردم جهان در دل شرکت بزرگ شیمیایی بایر قرار گرفت. این سوابق سیاه هر انسان صادق در جست و جوی حقیقت را به تردید می‌اندازد که آیا واقعاً به دنبال خدمت به بشریت و رفع گرسنگی و فقر و توسعه کشاورزی سالم هستند یا تجارت و سلطه بر غذا به عنوان یک ابزار مهم کنترل جهان؟

۲.بررسی سوابق، گفتار و عملکرد سرکردگان تراریخته ایران

بررسی اقدامات ۲۵ سال گذشته این افراد، هر انسان صادقی را در شناخت حقیقت یاری می‌کند. سرکرده اصلی تراریخته ایران و برخی افراد این حلقه در مرکز تحقیقات برنج فیلیپین (IRRI) تحصیل کرده‌اند که ۵۰ سال پیش توسط بنیاد راکفلر تأسیس و حمایت شده است. هدف این مرکز جذب و تربیت افرادی از کشورهای مختلف است. بررسی سوابق سرکرده تراریخته پاکستان یعنی یوسف ظفر در ۲۵ سال گذشته دقیقاً اجرای آرام پروژه تراریخته کردن پاکستان را نشان می‌دهد. پاکستان چهارمین تولید کننده بزرگ پنبه جهان است و با کمک و حمایت بنیاد راکفلر و تبلیغات و بزرگ کردن تبلیغاتی یوسف ظفر به عنوان دانشمند برجسته، برنده جایزه فلان، نفوذ تدریجی او در نهادهای تصمیم‌گیری پاکستان موفق شد پنبه تراریخته را در پاکستان چنان توسعه دهد که اینک ۹۲ درصد پنبه پاکستان تراریخته است و پس از ۱۶ سال نتیجه فاجعه بار آن با کاهش تولید و آفت‌های مقاوم آشکار شده است.

نکته جالب اینکه سرکرده تراریخته ایران، دوست صمیمی یوسف ظفر است. این فرد نیز دقیقاً با همان سناریو برجسته سازی توخالی زمینه ورود در نهادهای تصمیم گیری نظام را ایجاد کردند که با غفلت نهادهای نظارتی و حمایت شدید برخی از جمله رئیس فعلی محیط زیست، ورود در مراکز مهم و تصمیم گیری اتفاق افتاد. او در جایگاه مدیر بودجه پژوهش کشور کنترل کامل بر دانشگاه‌ها و مراکز تحقیقاتی داشته و طبیعی است این مراکز از ترس قطع بودجه، مجبور به همکاری شده و زمینه تراریخته کردن کشور را کاملاً فراهم کرده‌اند.

۳.منافع شخصی به جای منافع ملی

فعالیت‌های تجاری و انواع شرکت‌ها و فعالیت‌های شدید حزبی و سیاسی این افراد که با جست و جوی مختصر در اینترنت فهرست شرکت‌ها و فعالیت‌های تجاری آن‌ها دست یافتنی است.

۴.اخلاق و رفتار افراد ملاک خوبی برای تشخیص حق از باطل

از دلایلی که نشان می‌هد سرکردگان تراریخته خالی از ویژگی‌های دانشمندان برجسته و حق گو هستند بی‌اخلاقی، به هم زدن جلسات سخنرانی، سفسطه، سند سازی، تخریب و ترور شخصیت است.

آن هایی که مناظرات و مصاحبه‌ها و مقالات این افراد، بخصوص حلقه مرکزی را دیده‌اند، حتماً شاهد این ویژگی‌ها بوده‌اند تا حدی که حتی منتقدان را تروریست نامیده اند!

۵. تخریب منتقدان و مخالفان

این روش را سرکردگان تراریخته ایران از کمپانی‌های تراریخته جهانی آموخته‌اند که: هر سند و مدرک علمی و تحقیقاتی و هر بحث علمی مستند که منتقدان و مخالفان ارائه کردند براحتی و بدون توجه به سندیت آن انکار کنید. بگویید جعلی است، غلط است، اشتباه است، ساختگی است، معتبر نیست، به طرف بگویید اطلاعاتت کم است، سوادت کافی نیست، مدرکت قلابی است، برچسب فناوری هراس و فناوری ستیز بزنید، مخالف توسعه و پیشرفت کشور هستند، مدافع سم فروش‌ها هستند و... خلاصه آن قدر به منتقدان حمله کنید تا اعتبار خود را در خطر ببینند.

۶.ساکت کردن دانشمندان منتقد

با هر روشی که بتوانند دانشمندان منتقد و مخالف را ساکت می‌کنند. اول با تطمیع، وارد کردن در شرکت‌های تجاری، بودجه پژوهشی، پست و مقام و... اگر قبول نکردند با فشار تهدید، تخریب، توهین، آبروریزی، ایزوله کردن در محل کار، مراجعه به رئیس و همکاران در محل کار و بدگویی و تخریب و حتی قطع بودجه پژوهشی، شکایت و دادگاهی کردن و خلاصه از هر روش غیر اخلاقی استفاده می‌کنند تا دانشمندان منتقد ساکت و از عرصه خارج شوند چیزی که شاهد آن هستیم. اما در مقابل دانشمندان منتقد: اولاً واقعاً دانشمندند و محقق و اهل علم و معرفت و صادق. چون اهداف سیاسی ندارند، نه به دنبال پست و مقام هستند و نه بد اخلاقند و کج‌رفتار و نه دهها شرکت و تجارت دارند و فقط یک هدف دارند دفاع از حق و سلامت جامعه.

۷.اصل آخر قاعده دفع ضرر

هر چیزی که در سلامت آن ابهام و تردید وجود دارد و ممکن است به انسان ضرر بزند حتی اگر قطعی هم نشده باشد، ولی احتمالش باشد، باید واردات و کشت و مصرف آن ممنوع شود. با همین استدلال همه مراجع از جمله رهبر انقلاب فتوا داده‌اند: اگر تراریخته احتمال ضرر دارد، مجاز نیست. بسیاری از کشورهای پیشرفته و معتدل بر اساس اصل کلیدی «احتیاط» پروتکل ایمنی زیستی همین‌کار را کرده‌اند، مانند سوئیس و ۳۷ کشور دیگر. طبیعی است با این همه اسناد و مباحثات و در مخاطرات تراریخته عقل حکم می‌کند همان کاری که کشور سوئیس و ده‌ها کشور پیشرفته کرده‌اند انجام شود. این‌چه عجله‌ای است که سران تراریخته عزم کرده‌اند برنج و پنبه و سایر محصولات را به طور گسترده در کشور کشت و وارد کنند، اگر واردات هست باید برچسب زده شود تا مردم حق انتخاب داشته باشند.

بنابراین تصمیم عاقلانه و خردمندانه این است که به مدت پنج سال واردات، کشت و مصرف تراریخته را به کشور ممنوع کنیم و در این پنج سال تحقیق و توسعه بشدت ادامه یابد که دچار عقب ماندگی علمی نشویم و در عین حال ارزیابی خطر شود و دنیا را هم رصد کنید، آن‌ها چه می‌کنند تا پنج سال بعد تصمیمی خردمندانه به نفع کشور و ملت گرفته شود.

وزیر رفاه:

۷ میلیون ایرانی دفترچه بیمه تأمین اجتماعی ندارند

فارس: وزیر رفاه در یادداشتی نوشت: ۷ میلیون ایرانی دفترچه بیمه تأمین اجتماعی ندارند و نیاز به برنامه‌ریزی مهارت سالمندان برای زندگی در جامعه، تغییرات فرهنگی، نظام تأمین اجتماعی مطمئن برای روزهای پیری و مسائلی از این دست احساس می‌شود. علی ربیعی به مناسبت نهم مهرماه، روز جهانی سالمندان نوشت:جامعه ایران، رو به سالمندی است. اگر امروز با ۶ میلیون سالمند مواجه هستیم، در آینده‌ای نه چندان دور، این رقم افزون بر ۳۰ میلیون نفر خواهد شد و این مسئله، برنامه ریزی دقیق و جامع برای رفاه و تأمین آسایش خاطر این عزیزان را می‌طلبد.امروز، ۷ میلیون ایرانی دفترچه بیمه تأمین اجتماعی ندارند. نیاز به برنامه‌ریزی مهارت سالمندان برای زندگی در جامعه، تغییرات فرهنگی، نظام تأمین اجتماعی مطمئن برای روزهای پیری و حتی توجه به امنیت غذایی و مسائلی از این دست احساس می‌شود که سیاستگذاری‌های معطوف به سالمندی را می‌طلبد. مطالعات آینده،گاهی نکات تکان دهنده در بر دارد؛ همچون افزایش موج زنان سالمند تنها. یکی از کارهای مهمی که در ذیل شورای عالی رفاه به آن توجه ویژه خواهیم کرد همین مسئله است.

نایب رئیس کمیسیون اقتصادی مجلس مطرح کرد

بدهی ۱۲۰هزار میلیارد تومانی دولت به تأمین اجتماعی

تسنیم : نایب رئیس کمیسیون اقتصادی مجلس گفت: صندوق‌های بازنشستگی به هیچ وجه متعلق به دولت نبوده و متعلق به افرادی است که تحت پوشش آن صندوق هستند. کریمی با بیان اینکه این صندوق‌ها تابع ضوابط و قوانین خود بوده و دولت هیچ مبلغی را برای اینکه به این صندوق‌ها کمک کند نمی‌پردازد، ادامه داد: یکی از عواملی که سبب بحران در صندوق‌ها شده تکالیف قانونی و تکالیفی بوده که از سوی دولت برای این صندوق‌های ایجاد شده است. با وجود مصوبات قانونی دولت در پرداخت مواردی که خود به این صندوق‌ها متعهد شده، ناتوان است و در عمل این بدهی را نپرداخته و سبب شده که دولت بدهی بسیار سنگینی به صندوق‌های بازنشستگی در کشور داشته باشد، که عمده این بدهی به سه صندوق اصلی تأمین اجتماعی بوده، البته ممکن است به صندوق‌های دیگر بدهی‌هایی داشته باشد. وی با اشاره به اینکه در شرایط کنونی دولت به صندوق تأمین اجتماعی ۱۲۰ هزار میلیارد تومان بدهکار است، افزود: این بدهی ناشی از تکالیفی بوده که بر عهده این صندوق گذاشته شده است.

رئیس مرکز سلامت جمعیت وزارت بهداشت:

۱۰درصد سالمندان کشور دچار آلزایمر می‌شوند

ایرنا : رئیس مرکز سلامت جمعیت وزارت بهداشت، درمان و آموزش پزشکی گفت: دست کم ۱۰درصد سالمندان بالای ۶۰ سال به بیماری فراموشی یا آلزایمر مبتلا می‌شوند و با افزایش سن شیوع این بیماری بیشتر می‌شود.

محمد اسماعیل افزود: هم اکنون ۷ میلیون و ۴۱۴ هزار و ۹۱ فرد سالمند در ایران زندگی می‌کنند که ۹/۲۸ درصد جمعیت کشور را تشکیل می‌دهند.

وی گفت: رشد جمعیت سالمندی در ایران افزایش یافته است. رشد جمعیت سالمندان بالای ۶۰ سال در ایران اکنون به ۱/۲۴ درصد رسیده و رشد جمعیت سالمندان بالای ۶۵ سال به رقم بسیار نگران کننده ۶/۱ درصد رسیده است که چندین برابر رشد جمعیت موالید در ایران است که حدود ۱/۸درصد است.

وی گفت: افزایش سن امید به زندگی ایرانیان به ۷۴ سال موجب شده که تعداد بیشتری از مردم به سن پیری و سالمندی برسند، اما سن امید به زندگی سالم و بدون ناتوانی ایرانیان ۶۴ سال است؛ یعنی ایرانیان ۱۰ سال پایانی عمر خود را با بیماری و ناتوانی زندگی می‌کنند.

با رأی نمایندگان

کلیات طرح تعیین تکلیف استخدامی معلمان حق‌التدریسی تصویب شد

تسنیم: نمایندگان مجلس شورای اسلامی در جلسه علنی دیروز کلیات طرح الحاق یک ماده به قانون تعیین تکلیف استخدامی معلمان حق‌التدریسی و آموزشیاران نهضت سوادآموزی در وزارت آموزش و پرورش را تصویب کردند.

کمیسیون آموزش و تحقیقات مجلس این طرح را به دلیل عدم احصاء دقیق آمار جامعه هدف طرح و فقدان نظر قطعی در این زمینه و همچنین مشخص نبودن بار مالی، و به دلیل اظهار نظر معاونت قوانین مجلس مبنی بر مغایرت طرح مذکور با قانون برنامه ششم توسعه و اشعار جزء ۵ بند ج ماده ۱۲۱ آئین‌نامه داخلی مبنی بر نیاز به دو سوم رای برای تغییر قانون مذکور این طرح را رد کرده بود.

شایان ذکر است در ماده ۱۷ مکرر این طرح ذکر شده دولت مکلف است از تاریخ تصویب قانون حداکثر ظرف یکسال تمامی نیروهای حق‌التدریسی مشمول و آموزشیاران نهضت سوادآموزی در وزارت آموزش و پرورش را همراه با طی دوره‌های آموزشی حداکثر ۶ ماه بنا به تشخیص وزارت آموزش و پرورش و بدون نیاز به آزمون به استخدام آموزش و پرورش درآورد.

قدس بررسی می‌کند

ماجرای حذف دریاچه ارومیه از نقشه ایران و کتب درسی

جامعه/ طلوع احمدی

روز گذشته با انتقاد نادر قاضی‌پور، عضو کمیسیون صنایع و معادن مجلس از حذف دریاچه ارومیه از نقشه ایران در کتب درسی دوباره زنگ خطر فرا رسیدن مرگ این دریاچه به گوش‌ها رسید.

قاضی‌پور با محکوم کردن عملکرد وزارت آموزش و پرورش درباره حذف دریاچه از نقشه ایران توضیح می‌دهد: تنها ۳ درصد از دریاچه باقی مانده است و ۹۷ درصد بزرگترین دریاچه جهان خشک شده است. ستاد احیای دریاچه ارومیه به جای یاری رساندن به دریاچه ارومیه به نوعی تولید را در آذربایجان غربی فلج کرده است طوری که به این ستاد، ستاد مرگ آذربایجان می‌گوییم.

نماینده ارومیه که چشم امیدش برای احیای دریاچه به باران و نزولات آسمانی است، می‌گوید: امسال برای نخستین بار ثبت اسناد کشور عکس دریاچه ارومیه را از نقشه ایران حذف کرده و همچنین دریاچه ارومیه از نقشه ایران در کتاب دوره ابتدایی مدارس نیز حذف شده و این دو موضوع مذکور به شدت محکوم است.

برای پیگیری این موضوع با اداره کل ثبت اسناد استان آذربایجان غربی تماس داشتیم. درویشی، مسئول دفتر مدیرکل ثبت اسناد آذربایجان غربی با ابراز تعجب از شنیدن چنین اتفاقی، به خبرنگار ما می‌گوید: تا این لحظه حرفی درباره حذف دریاچه از نقشه زده نشده است و اطلاعی در این زمینه ندارم.

قائم مقام دفتر تألیف کتاب‌های درسی ابتدایی و متوسطه نیز درباره این ادعا به خبرنگار ما می‌گوید: نام دریاچه ارومیه در کتاب جغرافی پایه دهم آورده شده است. در حالی که آقای قاضی‌پور به این تغییرات در کتاب‌های ابتدایی اشاره کرده‌اند. درصورتی که امسال در کتاب‌های ابتدایی به هیچ عنوان تغییری اعمال نشده است.

یدالله رهبری‌نژاد درباره تالیفات جدید آموزش و پرورش می‌گوید: در پایه یازدهم کتاب‌هایی جدیدالتالیف داشته‌ایم. پایه دهم و سایر پایه‌ها نیز تغییراتی جزیی اعمال شده است. در این تغییرات و جابجایی‌ها ممکن است برخی محتواها یا تصاویر جابجا، حذف یا به کتاب درسی دیگری منتقل شوند، چرا که طبیعت کار، این است. اما نام دریاچه ارومیه را از کتاب‌های درسی حذف نکرده‌ایم و در جغرافی پایه دهم وجود دارد.

وی در ادامه توضیح می‌دهد: گاهی اوقات پیش می‌آید که به مطلبی در دو یا سه کتاب پرداخته شده باشد، در این صورت ممکن است در بازنگری‌ها یکی از آن‌ها به نفع دیگری حذف شود که طبیعی است. تغییر، لازمه کار است و وقتی کتابی را تغییر می‌دهیم طبیعی است که بعضی تصاویر و مفهوم‌ها حذف، اضافه یا کم شود.

رهبری‌نژاد به موارد ادعاهایی از این دست در گذشته اشاره کرده و می‌گوید: در سال‌های گذشته از این نوع ادعاها شنیده شده بودم. به طور مثال در مقطعی بیان شد که شهید فهمیده از کتاب‌ها حذف شده، در حالیکه دقیقاً بحث شهید فهمیده تقویت شده و از دو صفحه به چهار صفحه ارتقاء پیدا کرده بود. راهیان نور، دیدار مقام معظم رهبری از خانواده شهید هم به آن اضافه شده بود و شهید فهمیده نه تنها در کتاب‌های دینی وجود داشت که در کتاب‌های دیگر هم به آن پرداخته شده بود.

قائم مقام دفتر تألیف کتاب‌های درسی ابتدایی و متوسطه با ابراز تاسف از بیان عجولانه این ادعاها، می‌گوید: متاسفانه برخی افراد کتاب‌ها را دقیق نمی‌خوانند و بر اساس آنچه می‌شنوند بدون تحقیق و پرس‌وجو هر مطلبی را رسانه‌ای می‌کنند. موضوعاتی که اصلاً پایه و اساس ندارد و همانطور که اشاره کردم هیچ تغییری در کتاب‌های درسی پایه ابتدایی نداشته‌ایم.