قدس خراسان

روزنامه صبح ایران

دوشنبه ۲۴ مهر ۱۳۹۶
۲۵ محرم ۱۴۳۹
۱۶ اکتبر ۲۰۱۷
سال سی ام
شماره ۸۵۲۳
ویژه نامه ۲۹۱۳

khorasanemrooz@yahoo.com

عضو کمیسیون اصل ۹۰ مجلس در گفت‌وگو با قدس:

ثبت رسمی دهه کرامت مورد حمایت قاطع مجلس است

قدس ◆ عضو مجمع نمایندگان خراسان جنوبی گفت: طرح ثبت دهه کرامت در تقویم رسمی کشور با رأی بالایی در مجلس تصویب خواهد شد. محمدرضا امیرحسنخانی در ادامه به قدس افزود: اگر این طرح از سوی وزارت فرهنگ و ارشاد به مجلس ارائه شود ...

.....صفحه ۴

در جلسه‌ای با حضور اعضای هیئت مدیره

معاون سابق شهرداری مشهد سکاندار پدیده شد

قدس ◆ چند سالی است که سهامداران شرکت پدیده شاندیز در پی بروز مشکلات برای این شرکت و پلمب شدن دفاتر فروش سهام، برای رسیدن به اصل پول و سرمایه گذاری خود با مشکل روبه رو شده‌اند و با وجود اقدام‌های انجام شده در سطح استان...

.....صفحه ۳

۲ برابر ویزیت پزشک به جیب دلالان می رود

ویروس «کار چاق کنی» در نوبت دهی اینترنتی پزشکان

.....صفحه ۴

دو عضو مجمع نمایندگان خراسان رضوی در گفت و گو با قدس:

رفتار «چنارانی» زیبنده جایگاه نمایندگی نبود

قدس ◆ اتفاقی که دیروز در همایش «زن، خانواده و سلامت» در شهر نیشابور واقع شد و طی آن هاجر چنارانی، نماینده مردم این شهر نارضایتی‌اش را با برخوردی شدید به آنچه که از سوی سید جواد حسینی، معاون سیاسی، اجتماعی استاندار خراسان رضوی ...

.....صفحه یک

قدس از انتظارات شهروندان درخصوص مبلمان شهری گزارش می دهد

زیباسازی مشهد بهترین هدیه هنرمندان به زائران و مجاوران

قدس ◆ یک زمان هایی هست که احساس می‌کنی دلت می‌خواهد از چهار دیواری خانه ات بیرون بروی، نه سرعت و موسیقی بلند ماشین، آرامت می‌کند نه یک رستوران شیک و کافی شاپی مدرن. دلت می‌خواهد، قدم بزنی. برای شروع بازی پایت را روی درزهای سنگفرش‌ها نگذاشتن...

.....صفحه ۲

بحران آلودگی هر روز جدی‌تر از دیروز

خودروهای دودزا گلوی مشهد را می‌فشارد

قدس ◆ این روزها هر روزنامه‌ای را ورق می‌زنی به هر سایتی سر می‌زنی، هر شبکه‌ای از تلویزیون را که نگاه می‌کنی یا حتی در فضای اجتماعی گشتی می‌زنی محال است ردپایی از هوا و آلودگی آن پیدا نکنی! انواع و اقسام اظهار نظرها و راهکارهایی که هر روز به خوراک رسانه‌ای مردم از سوی مسئول و غیر مسئول داده می‌شود بی آنکه حتی یک درصد از آن‌ها جامه عمل به آن پوشانده شود! علی حسنی، مدیر گروه بهداشت محیط حرفه‌ای دانشگاه علوم پزشکی مشهد می‌گوید: فصل سرما که نزدیک می‌شود آلودگی هوا شدت بیشتر می‌گیرد و این هم به دلیل ...

.....صفحه ۳

خبر

در اعتراض به سیاست‌های آموزش و پرورش زبرخان صورت گرفت

تجمع مردمی مقابل دفتر امام جمعه درود

درود- خبرنگارقدس: در اعتراض به سیاست‌های آموزش وپرورش زبرخان سومین تجمع مردم رقم خورد.

برپایه این گزارش جمعی از مردم شهر درود مقابل دفتر امام جمعه این شهر تجمع کردند، در این تجمع گلایه مردم از آموزش و پرورش به اطلاع امام جمعه این شهر رسید و اعتراض کنندگان نسبت به سیاست‌های این اداره در شهر درود از امام جمعه خواستند جلسه‌ای با حضور معتمدان برگزار و خواسته آنان به عنوان مطالبه عمومی پیگیری شود.

حجت الاسلام حجتی نیا امام جمعه درود با تأکید بر پیگیری از مجاری قانونی به مردم قول داد در کوتاه‌ترین زمان این جلسه برگزار و مطالبه آنان را پیگیری کند.

گفتنی است مردم درود از سیاست‌های آموزش و پرورش و تصمیم‌های نادرست به دلیل بومی نبودن برخی مسئولان گلایه دارند که تاکنون مسئولان آموزش و پرورش پاسخ مناسبی به این درخواست‌ها نداده‌اند.

بازدید مدیران آژانس‌های مسافرتی «لتونی» از اماکن تاریخی گناباد

قدس: مدیران آژانس گردشگری کشور لتونی از قنات جهانی قصبه گناباد به عنوان ظرفیت بسیار خوب و مستعدی برای توسعه صنعت گردشگری استان خراسان رضوی و ایران یاد کردند.

یکی از مدیران آژانس مسافرتی کشور لتونی در حاشیه بازدید از ظرفیت‌های گردشگری گناباد اظهار داشت: این شهرستان از ظرفیت‌های بسیاری برای رشد صنعت گردشگری در سطح منطقه‌ای و بین المللی برخوردار است که باید از آن‌ها برای توسعه این بخش بیش از پیش استفاده کرد.

نورموندس دوآدیس افزود: ایران و از جمله استان خراسان رضوی و گناباد با برخورداری از آثار تاریخی و گردشگری فراوان مقصد بسیار خوبی برای گردشگران خارجی محسوب می‌شوند.

او تصریح کرد: از این میان قنات جهانی قصبه گناباد نشان دهنده سختکوشی مردم این منطقه در تأمین آب در چند هزار سال گذشته است و این روش تأمین آب برای ما بسیار جذاب است.

یکی دیگر از مدیران آژانس‌های مسافرتی کشور لیتونی نیز گفت: سفر گردشگران نادرست بودن تبلیغات در خصوص ناامن بودن ایران را به اثبات رساند و ثابت کرد که این کشور از مقاصد بسیار خوب برای جذب گردشگران کشورهای مختلف است.

جانیس جکابسونس که برای نخستین بار به ایران سفر کرده، گفت: قابلیت‌های تاریخی و گردشگری ایران و گناباد نیازمند معرفی بیشتر به گردشگران خارجی است.

دو عضو مجمع نمایندگان خراسان رضوی در گفت و گو با قدس:

رفتار «چنارانی» زیبنده جایگاه نمایندگی نبود

هاشم رسائی فر◆ اتفاقی که دیروز در همایش «زن، خانواده و سلامت» در شهر نیشابور واقع شد و طی آن هاجر چنارانی، نماینده مردم این شهر نارضایتی‌اش را با برخوردی شدید به آنچه که از سوی سید جواد حسینی، معاون سیاسی، اجتماعی استاندار خراسان رضوی عنوان شده بود نشان داد.

این نماینده مردم در مجلس شورای اسلامی با فریادهای مکرر به حضور معاون استاندار خراسان رضوی در این همایش معترض و مانع سخنرانی او شد. علت اعتراض چنارانی این بود که حسینی پیش از این در یک سخنرانی با اشاره به سفرش به شهرستان سبزوار از آن به عنوان خراسان غربی یاد کرده بود.

اما این نکته قابل توجه است که آیا نمایندگان مجلس که چشم و گوش و زبان گویای مردم هستند، ابزارهای لازم برای برخورد با مواردی از جمله اظهارات معاون استاندار را در دست ندارند که بشود به صورت مسالمت آمیزتر به جریاناتی اینچنینی ورود پیدا کرد؟ پرسشی که پاسخ آن از سوی نمایندگان مجلس با در پیش گرفتن راه‌های قانونی همراه است.

◆ راه دیگری وجود دارد

حمید گرمابی، نماینده شهرستان نیشابور در مجلس شورای اسلامی با بیان اینکه با نظر همکارش در حوزه انتخابیه نیشابور مبنی بر رساندن اعتراض به گوش مسئولان در اظهار نظر معاون سیاسی،امنیتی و اجتماعی استاندار خراسان رضوی هم عقیده است، اما نحوه ابراز این اعتراض را از راه‌های قانونی و از طرق دیگری می‌پسندد، به خبرنگار ما می‌گوید: برای اینکه نمایندگان مشکلات و نارضایتی‌های خودشان و مردم حوزه انتخابیه خود را به گوش مسئولان برسانند، راه‌های مختلفی وجود دارد؛ از جمله سؤال از وزرا و سایر مسئولان به صورت شفاهی و کتبی در مجلس، تحقیق و تفحص در موارد مختلف و البته مصاحبه با رسانه‌ها همه می‌تواند ما را به هدفی که داریم برساند.

نماینده شهرستان نیشابور در مجلس شورای اسلامی ادامه می‌دهد: اگرچه معتقدم که آستانه تحمل هر کدام از ما متفاوت است و امکان دارد هر کدام موضعی نسبت به یک موضوع داشته باشیم، اما در موضوعی که در جلسه معاون استاندار واقع شد، می‌توانست روش انتقال نارضایتی روش دیگری باشد.

وی همچنین در خصوص آنچه که معاون سیاسی، امنیتی و اجتماعی استانداری عنوان نموده بود، اظهار داشت: موضوعی که معاون استاندار عنوان نموده است به اعتقاد من تا حدودی سهوی بوده، اما باید مسئولان نیز این موارد را مورد توجه قرار دهند که به حساسیت‌های مردم توجه بیشتری نموده تا مواردی از این دست مجدد تکرار نشود.

◆ برخوردی ناشایست

نماینده مردم درگز درمجلس شورای اسلامی نیز با ابراز این موضوع که اعتراض حق هر کدام از نمایندگان نسبت به اتفاقات پیرامونی‌شان است، می‌گوید: حرکت خانم چنارانی در همایش «زن، خانواده و سلامت» که با حضور معاون استاندار برگزار شده بود، کاملاً غلط بود.

عبدالله حاتمیان به خبرنگار ما تصریح می‌کند: مجلس و جایگاه نمایندگان شأن خودش را دارد، خانم چنارانی نیز به عنوان یکی از نمایندگان مجلس جایگاه و شأن خاص خودش را دارد و همچنین مردم نیشابور با توجه به پیشینه کهن فرهنگی، جایگاه و شأن خودشان را دارند، اما باید قبول کنیم که برخورد نماینده شهر نیشابور به آنچه که خودش معترض بود، درست نبود و می‌توانست این اعتراض از راه‌های دیگری اعلام شود.

نایب رئیس مجمع نمایندگان خراسان رضوی در ادامه می‌افزاید: چندین و چند راه برای نمایندگان مجلس وجود دارد تا اعتراضات خودشان را اعلام کنند، به هیچ عنوان لازم نیست رفتارهای شخصی از خودمان بروز دهیم. من با اینکه از شرایط روحی خانم چنارانی خبر ندارم، اما به هیچ عنوان این شیوه را نمی‌پسندم؛ چون می‌شد با آرامش بیشتر و از طرق دیگری موضوع را پیگیری نمود.

خبر

رئیس اداره ثبت شرکت‌ها و مؤسسات غیر تجاری مشهد خبر داد

ثبت ۱۸۰۲ شرکت تجاری و تعاونی در نیمه نخست امسال

قدس: رئیس اداره ثبت شرکت‌ها و مؤسسات غیر تجاری مشهد با اعلام ثبت ۱۸۰۲ شرکت تجاری و تعاونی در ۶ماهه نخست امسال گفت:از این تعداد ۱۶۴۱ شرکت تجاری و ۱۶۱ شرکت تعاونی هستند.

طلعت سادات شریعت زاده افزود: در این مدت ۱۰ هزار و ۶۰۱ مورد تغییرات ثبت شده است و ۱۲ هزار و ۷۱۶ مورد پلمب دفتر و روزنامه کل انجام و۲۷۵ مورد اظهارنامه کارت بازرگانی صادر شده است.

شریعت زاده گفت: از ۱۰۲ هزار شرکت و مؤسسه موجود در استان خراسان رضوی، ۳۵۱ شرکت تجاری و تعاونی و ۱۶ مؤسسه در ۶ ماهه نخست امسال منحل شده است.

وی افزود: با راه اندازی سامانه جامع ثبت شرکت‌ها در کل کشور دیگر نیاز به مراجعات مکرر ارباب رجوع به اداره ثبت شرکت‌ها نمی‌باشد و ثبت تأسیس و تغییرات به صورت برخط و لحظه‌ای در هر ساعت از شبانه روز در سامانه جامع ثبت شرکت‌ها و مؤسسات غیرتجاری به آدرس irsherkat.ssaa.ir امکان پذیر می‌باشد.

برداشت بیش از ۱۶ هزار تن سیب درختی از باغ‌های نیشابور

نیشابور- خبرنگارقدس: مدیر جهاد کشاورزی نیشابور از برداشت بیش از ۱۶ هزار تن سیب درختی از سطح باغ‌های شهرستان خبرداد.

محمد علی فرهمند راد افزود: سطح زیرکشت سیب درختی در نیشابور ۱۴۹۲ هکتار است که از این میزان، ۱۴۸۰ هکتار بارور و ۱۲ هکتار غیر بارور است.

وی خاطرنشان کرد: باغداران نیشابور از محل تولید سیب در سال جاری، افزون بر۱۹۲ میلیارد ریال سود ناخالص می‌برند.

خبر

معاون صنعت، معدن و تجارت استان:

۱۵۰ واحد نانوایی غیرمجاز در خراسان رضوی پلمب شد

تسنیم: معاون نظارت و بازرسی سازمان صنعت، معدن و تجارت خراسان‌رضوی، گفت: تعداد ۱۵۰ واحد نانوایی غیرمجاز در خراسان رضوی پلمب شد.

علی باخرد اظهار داشت: با توجه به اهمیت کالای نان در سبد خانوار ایرانی یکی از اقداماتی که هم‌اکنون در خراسان‌رضوی در دستور کار قرار گرفته، این است که طرحی ویژه برای بازرسی و نظارت بر نانوایی‌ها در خراسان رضوی تعریف شده است.

وی افزود: حدود ۵۰۰۰ واحد نانوایی در خراسان رضوی فعالیت دارند که از این تعداد ۲۴۰۰ باب در مشهد مستقر هستند و به‌همین علت طرح بازرسی در مشهد با جدیت بیشتری پیگیری شده است.

معاون بازرسی و نظارت سازمان صنعت، معدن و تجارت خراسان‌رضوی با اشاره به اینکه طرح نظارت بر نانوایی‌ها از دو ماه پیش تاکنون آغاز شده، خاطرنشان کرد: با توجه به اقدام‌های انجام شده در طول یک ماه و نیم گذشته، حدود ۱۵۰ واحد نانوایی در خراسان رضوی تعطیل شده‌اند.

همچنین ۳۵۰ واحد اخطار دریافت کرده و ۲۰۰ واحد نیز برای دریافت پروانه کسب اقدام کرده‌اند. وی با تأکید بر سلامت محور بودن کالای نان، تصریح کرد: با توجه به اهمیت این موضوع تمام واحدهای صنفی به غیر از واحدهای نانوایی از توزیع نان منع شده‌اند، مگر نان‌های صنعتی که از نظر بهداشتی مورد تأیید ادارات مختلف هستند.

راه های ارتباطی سرویس «قدس خراسان» با مخاطبان

SMS شماره پیامک: ۳۰۰۰۷۲۳۰۵

آی دی تلگرام @quds95

ارسال مطلب و عکس از طریق تلگرام ۰۹۰۳۸۳۴۳۸۰۱

قدس خراسان روزنامه صبح ایران

خبر

مردم سبزوار در اعتراض به سخنان ضد ایرانی «ترامپ» انجام دادند

زنجیره انسانی «وحدت»

سبزوار- خبرنگار قدس: در پی اظهارات ضد ایرانی رئیس جمهور آمریکا شهروندان سبزواری با تشکیل زنجیره انسانی «وحدت» در میدان خلیج فارس این شهر بر وحدت و همدلی ملت و مسئولان در برابر دشمنان ایران اسلامی تأکید کردند.
در این برنامه که به پیشنهاد رئیس کمیسیون ایثار، امنیت و مقاومت شورای اسلامی شهر و حمایت شهرداری سبزوار برگزار شد اقشار مختلف مردم، دانشجویان، خانواده‌های شهدا، روحانیون و مسئولان حضور داشتند.
فرمانده ناحیه مقاومت بسیج سبزوار در این مراسم طی سخنانی اظهار داشت: همواره ایجاد اختلاف بین مسئولان و مردم ایران یکی از اهداف آمریکایی‌ها بوده و هست در حالی که این یاوه گویی‌ها وحدت و همدلی مردم و مسئولان را مستحکم‌تر می‌کند.
سرهنگ پاسدار مظلوم با تأکید بر اینکه دشمن بداند تلاش در تضعیف وحدت ملی بی نتیجه است، تصریح کرد: در دفاع از آرمان‌های انقلاب اسلامی و امنیت مردم و مسئولان با هم متحد هستند و هیچ گونه اختلافی ندارند.
وی با اشاره به اینکه سخنان سخیف ترامپ نشانه عظمت اقتدار ایران است بیان کرد: اظهارات رئیس جمهور آمریکا علیه سپاه پاسداران دخالت آشکار در امور داخلی و مغایر قوانین بین المللی است.
امام جمعه سبزوار نیز طی سخنانی گفت: خشم و عصبانیت رئیس جمهور آمریکا ناشی از شکست سیاست‌های آن‌ها در خاورمیانه و نفوذ نرم انقلاب اسلامی در میان کشورهاست.
حجت الاسلام والمسلمین غلامرضا مغیسه با اشاره به شکست‌های آمریکایی‌ها و متحدان آنان در منطقه خاورمیانه اظهار داشت: توطئه استکبار در منطقه خاورمیانه مقابله با جبهه مقاومت اسلامی و ایجاد امنیت رژیم صهیونیستی بود که با رشادت مدافعان حرم و رزمندگان اسلام به شکست انجامید.
وی همچنین گفت: دستگیری تفنگداران آمریکایی در آب‌های نیلگون خلیج فارس توسط سپاه پاسداران و نیروهای مسلح، اقتدار و عزت ایران را آشکار و سبب حقارت دولت آمریکا در بین کشورهای جهان شد.

تجمع طلاب حوزه‌های علمیه نیشابور علیه ترامپ

نیشابور- خبرنگارقدس: طلاب وروحانیون حوزه‌های علمیه نیشابور به دعوت امام جمعه درمسجد جامع تجمع و پس از قرائت بیانیه، مسیر مسجد جامع تا حوزه علمیه گلشن را پیاده روی و با شعارهایی علیه ترامپ حمایت قاطع خود را از سپاه پاسداران اعلام کردند.
رئیس حوزه علمیه گلشن نیشابوردرحاشیه این راهپیمایی اظهارکرد: ازاخبار مطلع شدیم که رئیس جمهور یاوه گوی آمریکا مثل گذشته، گستاخی کرده و به ملت ایران بعضی نسبت‌های ناروا را داده و حتی جغرافیای ما را تحریف کرده؛ بر خود لازم دانستیم، تجمعی داشته باشیم و این سخنان یاوه رئیس جمهور آمریکا را محکوم کنیم و از سپاه پاسداران این نهاد پر برکت انقلاب اسلامی حمایت قاطعانه داشته باشیم.
حجت الاسلام والمسلمین محیطی گفت: ما همه سپاهی هستیم و اگر فرمانده کل قوا دستور بدهد، لباس رزم خواهیم پوشید و مثل دوران دفاع مقدس از کشور و دین خود دفاع خواهیم کرد.
وی تصریح کرد: قدرتمندی سپاه پاسداران بازوی توانای اسلام و انقلاب اسلامی است و با پویندگی و پرتلاشی حوزه‌های علمیه دو بازوی حکومت جهانی امام زمان (عج) خواهد شد.

نیش و نوش

سعید ترشیزی

قدس: آثار نقاشان مشهدی را می‌توان صادر کرد
نیش و نوش: چون تو خود مشهد به دلیل ازدحام آثار نقاشان چینی، جایی واسه مشهدی‌ها نیست!
قدس: تشکیل تیم‌های حقیقت یاب در حوزه آب خراسان رضوی
نیش و نوش: با تشکیل تیم حقیقت یاب آب، آدم ناخودآگاه یاد ماجرای انیمیشن رنگو (RANGO) میفته!
قدس: بلبشوی قیمت‌ها در قصابی‌های خراسان
نیش و نوش: یعنی تو خراسان قیمت گوشت رو ساتور مشخص‌میکنه!
قدس: راه اندازی پرواز مستقیم مشهد- آلماتی
نیش و نوش: هنوز از زمان استاندارد تأخیر این پرواز خبری از سوی مدیران فرودگاه مشهد مخابره نشده!
قدس: وعده مسئولان به سیل زدگان را آب برد
نیش و نوش: مثل وعده مسئولان به زلزله زدگان که رفت تو زمین!
قدس: رفع مشکل ترافیک بلوار جانباز مشهد در آینده نزدیک
نیش و نوش: فعلاً مردم با بوق و چماق و فحش از ترافیک رد بشن، تا ببینیم چی میشه!
قدس: افزایش ۱۰۰ درصدی تصادفات فوتی در بشرویه
نیش و نوش: لابد سایپا چندتا نمایندگی جدید تو بشرویه افتتاح کرده!

قدس از انتظارات شهروندان درخصوص مبلمان شهری گزارش می‌دهد

زیباسازی مشهد بهترین هدیه هنرمندان به زائران و مجاوران

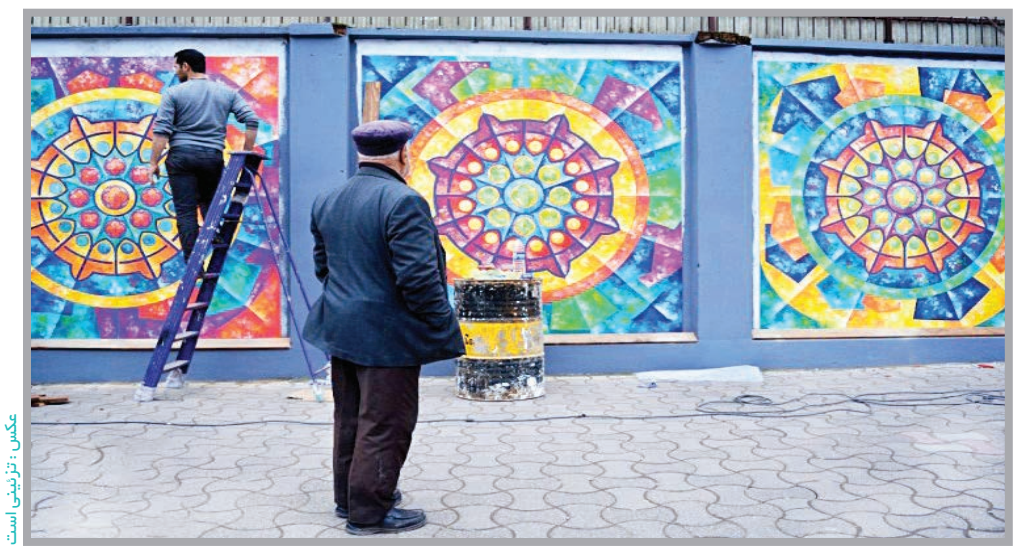

عکس: تزئینی است

سرور هادیان ◆ یک زمان هایی هست که احساس می‌کنی دلت می‌خواهد از چهار دیواری خانه ات بیرون بروی، نه سرعت و موسیقی ملایم ماشین، آرامت می‌کند نه یک رستوران شیک و کافی شاپی مدرن.
دلت می‌خواهد، قدم بزنی. برای شروع بازی پایت را روی درزهای سنگفرش‌ها نگذاشتن را به یاد روزهای مدرسه شروع کنی و به کودکی برگردی، بعد روی نیمکتی زیبا کنار خیابان که شبیه گهواره کودکی است، بنشینی و تکان بخوری و ناگهان صدای بازیگر تئاتر خیابانی در دور میدانی تو را به دنیای خوبی‌ها ببرد که احساس و دوست داشتن‌های زیبا به همنوع را برایت یادآوری کند.

◆ نمایش هنر مختص گالری نیست

حالازیر نورهای رنگی و صدای آرامش بخش آب نماهای زیبا و فواره ها، روحت دوباره تازه شود و بعد در ادامه راه به بوم نقاشانی که در کنارهمین پیاده روهای آشنای شهرند، آرام سرکی بکشی و محو این همه زیبایی شوی و دریابی که هنر منحصر به گالری‌ها نیست.
قدم زنان به سمت خانه بر می‌گردی و دیوارهایی پر از قاب‌های نقاشی تو را همراهی کند، تصورکن خانه‌ها و ماشین‌ها هر کدام به رنگی است آبی، سفید، نارنجی، زرد و.... وقتی به خانه رسیدی پر از احساسی خواهید بود که این شهر، شهرمهربانی‌ها به تو هدیه کرده است.
بافت و مبلمان شهری و روح هنر در شهر، موضوعی است که می‌تواند در آرامش روحی وروانی همه مردم مؤثر باشد. از این روبخشی ازنظرات را برای بهترشدن شهرمان باهم می‌خوانیم.

◆ المان‌هایی که آرامش را هدیه می‌کنند

«مینو بهزادی» یکی از شهروندان دراین باره می‌گوید: به نظرمن شهر، فضایی است که وقتی شهروندی از خانه‌اش بیرون می‌آید، باید احساس آرامش کند.
این دبیر ادبیات می‌افزاید:استفاده از المان‌های هنری و توسعه بافت‌های شهری با کمک آثار هنری هنرمندان هر شهر، آرامش و حس خوبی به شهروندان می‌دهد.
وی خاطر نشان می‌سازد: چندسال قبل «مشهد» در این کار پیشرو و الگوی موفقی برای سایر شهرها بود؛ اما این راه ادامه پیدا نکرد.
وی می‌افزاید: در این شهر شهروندان شاهد آثار هنری هنرمندان که در میادین و نقاطی که بیشتر در معرض دید قرار می‌گرفت، بودند و این کار علاوه بر القای حس خوب به رهگذران با نام هنرمندان آشنا می‌شدند و موجب دلگرمی آن‌ها نیز می‌شد.
وی اظهار می‌دارد: شهر در آن موقع زیباتر از قبل شده بود و حس نوستالوژی را در بسیاری از موارد برای شهروندان ایجاد می‌کرد مثل المان چرخ خیاطی یا دار قالی و المان هایی از این دست را می‌توان به یاد آورد.
یکی دیگر از شهروندان به زیبایی حاصل از نورپردازی شهر اشاره می‌کند و می‌گوید: اگر نورپردازی هر شهر به صورت دقیق و مهندسی انجام شود، زیبایی شهر و سلامت روح شهروندان را به دنبال دارد.
«آرش شهباز نژاد» خاطرنشان می‌کند: استفاده از هنر می‌تواند به شادابی روحیه شهروندان کمک کند و ساعاتی که شهروندان در خارج از خانه سپری می‌کنند لحظاتی طاقت فرسا نباشد.

◆ به کارگیری هنر کاربردی

«الهام شکری نیا» هنری را که در خدمت یک شهر در بیاید را هنرکاربردی عنوان می‌کند و می‌گوید: در شهری که آثار هنرمندان به چشم بیاید مردم در آن شهر شاد و پر امید خواهند بود و کمتر خشمگین می‌شوند و مراعات یکدیگر را می‌کنند.

> برش
> **در شهری که آثار هنرمندان به چشم بیاید مردم در آن شهر شاد و پر امید خواهند بود و کمتر خشمگین می‌شوند و مراعات یکدیگر را می‌کنند**

این دانشجوتصریح می‌کند: نمادهای هنری در مشهد به دلیل حضور علی بن موسی الرضا(ع) امام خوبی‌ها و مهربانی ها، باید نشانی از یک شهر مهربان را داشته باشند و این زیباسازی و ایجاد حس خوب با ابزار هنر، از سوی دستگاه‌های متولی عمومی و دولتی و هم با اقدام‌های خود جوش مردم فراهم می‌شود.
وی می‌افزاید: مشهد، شهری ملی و فراملی است و سالانه پذیرای میلیون‌ها زائر و مسافر است و از این رو ضرورت زیباسازی این شهر دوچندان خواهد بود.
وی خاطرنشان می‌کنند شاید برخی عقیده داشته باشند که در سطح شهر مذهبی نمی‌توان از آثار هنر بهره برد؛ اما اینطور نیست بلکه این شهر سرچشمه هنر ایرانی - اسلامی است.
شهبازنژاد با انتقاد از خیابان‌های منتهی به حرم که به هیچ وجه هماهنگی با فضای معنوی و روحانی حرم را ندارد، تصریح می‌کند: باتوجه به موقعیت مشهد می‌توان از معماری زیبای سنتی و ایرانی و اسلامی در نماها و پیاده روها و المان‌های بیشتر متناسب با حرم بهره برد.

◆ شادمانی، امید به زندگی را می‌افزاید

در همین حال عضو شورای شهر مشهد در گفت و گو با خبرنگار ما می‌گوید: مشهد در این حوزه کمبودهایی تاریخی دارد.
«امیرشهلا» می‌افزاید: شاد و پر نشاط بودن و مسرور بودن جزو نیازهای فطری و ذاتی هر فرد است.
وی اظهار می‌دارد: شاید بسیاری از آسیب‌ها و تعارضات اجتماعی به دلیل تأمین نشدن و ارضای نیازهای روحی و روانی مردم سبب می‌شود.
وی تصریح می‌کند: هرچه درشهر شادی اجتماعی و طراوت و سرزندگی بیشتر باشد در چنین شهری میانگین سنی امید به زندگی مردم بیشتر و طول درمان بیماری‌ها کمتر می‌شود.
وی گفت: در مشهد به این نیاز توجه نشده و باید تلاش کرد، هنرمندان وارد این بحث بشوند و این درحالی است که در این راستا باید از هنرهای تئاتر، موسیقی، نقاشی و... بهره برد.
امیر شهلا با اشاره به این نکته که باید از خلاقیت و نوع آوری هنر در جهت شادابی و زیبایی شهر استفاده کرد، تأکید می‌کند: اگر این زمینه برای هنرمندان شهرمان فراهم شود بسیاری از واقعیت‌های اجتماعی را می‌توان در قالب هنر به مردم ارائه داد که سبب ارتقای کیفیت شهروندی و فرهنگ شهروندی خواهد شد.

رئیس دانشکده طب ایرانی(سنتی) دانشگاه علوم پزشکی مشهد عنوان کرد

جولان عطاری های متخلف؛ وزارت بهداشت نمی تواند برخورد کند

پروین محمدی ◆ رئیس دانشکده طب ایرانی(سنتی) دانشگاه علوم پزشکی مشهد گفت: طب سنتی در طرح تحول سلامت جایی ندارد.
دکتر مهدی یوسفی تصریح کرد: اگر برای طب ایرانی(سنتی) و مصرف داروهای گیاهی برنامه درستی نداشته باشیم اقلیم داروهای گیاهی کشور و سرمایه بزرگ ملی از بین خواهد رفت.
وی اظهار داشت: ضروری است مردم از روش‌های غیر دارویی (بانظر متخصصان) برای درمان بیماری‌ها استفاده کنند تا تلنگری باشد برای مسئولان و اصلاح فرایندهای موجود.

◆ تشویق مردم به استفاده از درمان غیرداروی

وی خاطر نشان کرد: تشویق مردم به استفاده از درمان‌های غیر دارویی و انتخاب یک راهبرد اساسی در وزارت بهداشت مهم‌ترین موضوعی است که باید به روش علمی و صحیح طراحی و برنامه ریزی شود.
وی با قدردانی از همکاری آستان قدس رضوی به راه اندازی کلینیک‌های طب سنتی در بیمارستان رضوی، قائم(عج)، امام رضا(ع) و دو سلامتکده در میدان تختی و جهاد اشاره کرد.

◆ ایجاد کلینیک‌های طب ایرانی در اولویت است

یوسفی گفت: ایجاد کلینیک‌های طب ایرانی در تمام نقاط شهر برای تسهیل در ارائه خدمات و دسترسی مردم به مراکز طب سنتی مورد تأیید دانشگاه از اولویت‌های ماست که ضروری است با حمایت وزارت بهداشت به این امر بپردازیم.
وی اظهار داشت: از رسانه‌ها انتظار داریم به ما کمک کنند تا نه تنها مردم با روش‌های درمان با داروهای گیاهی، زالو درمانی، ماساژ، حجامت و... آشنا شوند؛ بلکه در برنامه ریزی‌های حوزه سلامت نیز با مطرح کردن مشکلات مردم، راهکارهای مناسب ارائه شود.

◆ جلوی درمان غیرعلمی افراد ناآگاه در طب سنتی را بگیریم

وی بابیان اینکه مداخله گران طب سنتی بزرگ‌ترین مشکل به شمار می‌آیند اظهار داشت: ما نیاز به قانون برخورد جدی و محکم با گروه‌های مداخله‌گر در حوزه پزشکی داریم تا بتوانیم از عوارض درمان‌های غیر علمی توسط افراد ناآگاه در طب سنتی جلوگیری کنیم.
وی خاطرنشان کرد: در حالی که وزارت بهداشت که متولی سلامت است نمی‌تواند با افراد متخلف در عطاری‌ها و... مقابله کند، زیرا تحت پوشش اصناف و اتحادیه خودشان کار می‌کنند و در نتیجه مردم صدمه می‌بینند.
رئیس دانشکده طب سنتی دانشگاه علوم پزشکی مشهد یادآور شد: صادرات «زالو» برای بعضی از کشورها سود آور است در حالی که در کشور ما این سرمایه از بین می‌رود و اگر اکنون به فکر چاره نباشیم ۵ تا ۱۰ سال دیگر نمی‌توانیم کاری برای اصلاح آن انجام دهیم.

◆ درمان‌های سنتی تحت پوشش بیمه نیستند

دکتر یوسفی در پاسخ به پرسش خبرنگارما که درمان‌های سنتی تحت پوشش بیمه قرار دارند یا نه؟ تصریح کرد: متأسفانه با اینکه تأکید سازمان بهداشت جهانی کم هزینه بودن درمان‌های سنتی است، ولی در کشور ما ازپوشش بیمه برخوردار نیست.
وی افزود: درمان سنتی در کشور ما پر هزینه است چون ویزیت متخصص طب سنتی باید توسط بیمار پرداخت شود و فرانشیز داروهای گیاهی نیز به عهده خود بیمار است و شاید ۲۰۰ یا ۳۰۰ هزارتومان تهیه داروهای گیاهی هزینه داشته باشد.
وی اظهار داشت: از این رو برای احیای طب ایرانی یا همان سنتی نیاز به حمایت وزارت بهداشت داریم.

هنر خراسان

نمایشگاه نقاشی «فیروزه ای» در «کمال الملک»

نیشابور- خبرنگارقدس: نمایشگاه نقاشی «فیروزه ای» آثار گروهی هنرمندان نیشابوری در نگارخانه کمال الملک اداره فرهنگ و ارشاد اسلامی شهرستان گشایش یافت.
مسئول مجتمع های فرهنگی و هنری اداره فرهنگ و ارشاد اسلامی نیشابور با اعلام این مطلب اظهار داشت: این نمایشگاه آثار گروهی از هنرمندان نیشابوری است که در آن ۴۵ اثر نقاشی در ابعاد ۳۰*۲۰تا ۸۰*۱۰۰سانتیمتر به نمایش گذاشته شده است.
حمیدرضا آتشی به تکنیک، سبک و موضوع این نمایشگاه اشاره کرد و گفت: این نمایشگاه دارای تکنیک رنگ روغن، مداد رنگی، گواش، سیاه قلم،نقاشی برجسته، معرق کاشی و اکرولیک است و با سبک رئالیسم، مدرن و سورئالیسم طراحی شده و موضوعات آن گل، طبیعت،طبیعت بی جان و چهره است.
آتشی تصریح کرد: نمایشگاه نقاشی « فیروزه‌ای » از ۲۲ تا ۲۷ مهر ماه جاری هر روز از ساعت ۹ الی ۱۲ ظهر و ۱۶ الی ۱۹ بعد ازظهر در محل نگارخانه کمال الملک اداره فرهنگ و ارشاد اسلامی نیشابور برای عموم علاقه‌مندان دایر است.

خبر

برگزاری مراسم نکوداشت شهدای ناجا در نیشابور

نیشابور- خبرنگارقدس: مراسم گرامیداشت۱۱ شهید نیروی انتظامی بخش میان جلگه نیشابور با حضور مردم شهیدپرور و ولایتمدار و مسئولان در جوار بقعه امامزاده حمزه (ع) شهرعشق آباد برگزار شد.
سرپرست بنیاد شهید و امور ایثارگران نیشابور اظهار کرد: این مراسم در راستای ترویج فرهنگ ایثار و شهادت و پاسداشت مقام شامخ شهدا است.
محمدرضا ستوده افزود: قرائت زیارت عاشورا، مدیحه سرایی مداحان اهل بیت (ع)، سخنرانی و تجلیل از خانواده‌های شهدای ناجا بخش میان جلگه از ویژه برنامه‌های این مراسم بود.

افتخار آفرینی «نیشابور»در هشتمین جشنواره دانش آموزی فناوری نانو

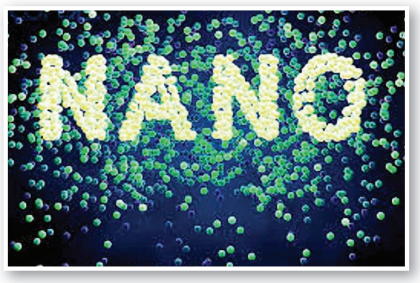

نیشابور- خبرنگارقدس: معاون مدیرکل ومدیرآموزش و پرورش نیشابور از افتخار آفرینی پژوهشسرای سینا مسیح آبادی شهرستان در هشتمین جشنواره دانش آموزی فناوری نانو خبر داد.
معاون مدیرکل ومدیرآموزش و پرورش نیشابور اظهارکرد:در دهمین نمایشگاه فناوری نانو، به تمامی ۴۰ طرح برگزیده در هشتمین جشنواره دانش آموزی فناوری نانو مدرک معتبر باشگاه نانو ارائه شد.
سیدجوادقوامی نژادافزود: طرح‌های دانش آموزی با موضوعات متنوعی از جمله نانوکامپوزیت‌ها، کاتالیزورها، پلیمرها، نانوذرات و فیلترها برندگان اصلی این برنامه بودندکه از میان ۴۰ طرح راه یافته به مرحله نهایی پنج طرح به عنوان برگزیدگان نهایی هشتمین جشنواره دانش‌آموزی نانو معرفی شدند.
وی خاطرنشان کرد:علاوه بر این پنج طرح برتر، از پنج مرکز محل انجام این طرح‌ها و استادان راهنمای آن‌ها نیز در اختتامیه هشتمین جشنواره دانش‌آموزی فناوری نانو با اهدای گرنت‌های خدمات شبکه آزمایشگاهی فناوری‌های راهبردی قدردانی شد.
گفتنی است امیر اسدزاده (دبیرستان بشری)، فاطمه سخایی (پژوهشسرای دانش‌آموزی ابن سینا منطقه ۱۵ تهران)، ابوالفضل جعفرزاده (پژوهشسرای دانش‌آموزی مهندس سینا مسیح آبادی نیشابور)، زهرا زاغری (پژوهشسرای دانش‌آموزی معلم البرز، و علی ملکی (دبیرستان فرزانگان) برگزیدگان این جشنواره بودند.
معاون مدیرکل ومدیرآموزش و پرورش نیشابور تصریح کرد: پژوهشسرای دانش آموزی مهندس سینا مسیح آبادی نیشابور در بین سه پژوهشسرای برتر استان قرار گرفت و به عنوان پژوهشسرای برتر استان معرفی شد.

آغاز مرمت حمام تاریخی حاج رئیس تربت‌حیدریه

قدس: رئیس اداره میراث فرهنگی، صنایع دستی و گردشگری تربت حیدریه گفت: مرمت و ساماندهی حمام تاریخی حاج رئیس با اعتباری افزون بر ۵۵۰ میلیون ریال آغاز شد.
علی محمدی اظهار داشت: مرمت این حمام تاریخی که با مساعدت معاونت میراث فرهنگی اداره کل استان انجام شده، شامل استحکام بخشی بدنه و تزئینات بنا، آواربرداری و برچیدن الحاقات و مصالح جدید، آجرفرش سکوها و کف، بندکشی پوشش سقف است.
وی افزود: با توجه به تنوع فضاها در این حمام و تخریب‌های فراوان، در این فاز مرمت، بخش ورودی و سربینه حمام مرمت خواهد شد و سپس کاربری متناسب فرهنگی به آن داده خواهد شد. گفتنی است، این بنا توسط حاج رئیس در اواخر دوره قاجار ساخته شده است. از فضاهای مهم حمام می‌توان به رشته پلکان‌های ورودی، سربینه، بینه، گرمخانه و مخازن آب گرم و سرد اشاره کرد که ویژگی‌های جالب توجه آن، وجود تزئینات کاشیکاری لاجوردی، نقاشی روی گچ، وجود حوض و ستون سنگی است.

قدس خراسان
راه‌های ارتباطی سرویس «قدس خراسان» با مخاطبان
شماره پیامک: ۳۰۰۰۷۲۳۰۵
آی دی تلگرام @quds 95
ارسال مطلب و عکس از طریق تلگرام ۰۹۰۳۸۳۴۳۸۰۱

نرخ طلا و سکه	قیمت در سطح شهر (تومان)
هر گرم طلای ۱۸ عیار	۱۲۴/۵۰۰
سکه تمام طرح جدید	۱/۳۱۵/۰۰۰
سکه تمام طرح قدیم	۱/۲۶۰/۰۰۰
نیم سکه	۶۵۵/۰۰۰
ربع سکه	۳۷۵/۰۰۰
دلار	۴۰۰۴

خبر

معاون اداری و مالی سابق شهرداری مشهد سکاندار پدیده شد

فاطمه معتمدی: چند سالی است که سهامداران شرکت پدیده شاندیز در پی بروز مشکلات برای این شرکت و پلمب شدن دفاتر فروش سهام، برای رسیدن به اصل پول و سرمایه گذاری خود با مشکل روبه رو شده‌اند و با وجود اقدام‌های انجام شده در سطح استان و کشور برای رفع چالش ۱۳۰ هزار سهامدار این شرکت، همچنان مشکل اصلی سرمایه گذاران که همان نقد شوندگی سهام در بازار متناسب و حداقل برابر با پولی است که در زمان خرید این سهام پرداخت کردند، باقی مانده و هنوز نه اصل سرمایه سهامداران برگشت داده شده و نه حواله‌های تحویلی به آن‌ها کارآمدی خاصی داشته است. روزنامه قدس حسب وظیفه خود بارها و در برهه‌های مختلف به طرح مشکلات سهامداران پدیده و درج پاسخ مسئولان در سطح استان و نیز نمایندگان مجلس در قالب گزارش و خبر پرداخته است.

روز گذشته هم در ادامه این پیگیری‌ها و بخصوص درباره چرایی تأخیر در معرفی مدیرعامل شرکت پدیده و نیز مباحثی مانند وضعیت نقدشوندگی سهام در بازار و قیمت آن کوشید تا با تماس‌های مکرر با چند تن از نمایندگان مجلس و نیز رئیس هیئت مدیره گروه شرکت‌های پدیده از کم و کیف ماجرا آگاه شود، اما متأسفانه این ارتباط به دلیل جلسه داشتن افراد یاد شده، محقق نشد.

با این حال علی رسولیان مدیرکل دفترهماهنگی امور اقتصادی استاندار خراسان رضوی دیروز در گفت‌وگویی کوتاه با خبرنگار ما اظهار داشت: تمام موارد مورد پیگیری روزنامه قدس از جمله قیمت فعلی سهام در بازار، وضعیت نقد شوندگی و نیز زمان معرفی مدیرعامل جدید پدیده باید از طریق مسئولان شرکت پدیده و بویژه هیئت مدیره پیگیری شود.

با این همه پس از ساعت‌ها پیگیری خبرنگار ما در خصوص انجام مصاحبه با مسئولان ذی ربط و نمایندگان مجلس با خبر شدیم، مدیرعامل جدید شرکت پدیده شاندیز انتخاب و تعیین شده است. بر اساس این خبر دکتر ابوالفضل انتظاری به عنوان مدیرعامل جدید و نایب رئیس هیئت مدیره شرکت بین المللی توسعه گردشگری پدیده منصوب شد.

گفتنی است در جلسه‌ای که با حضور اعضای هیئت مدیره و مدیران این شرکت و مدیرعامل سابق شرکت بین المللی توسعه گردشگری پدیده شاندیز برگزار شد، ابوالفضل انتظاری به عنوان مدیرعامل جدید و نایب رئیس هیئت مدیره این شرکت معرفی و از خدمات دکتر محسن شوشتری مدیرعامل سابق قدردانی شد. انتظاری پیش از این معاون اداری و مالی شهرداری مشهد بوده است.

مدیر خدمات شهری شهرداری مشهد خبر داد

برپایی ۸۰۰۰ غرفه در شهر برای ساماندهی دستفروشان

قدس: مدیر خدمات شهری شهرداری مشهد از برپایی ۸۰۰۰ غرفه در سطح شهر در قالب بازارهای روز به منظور ساماندهی دستفروشان خبر داد.

علیرضا صحراگرد بیان کرد: دستفروشان و بساطی‌ها به عنوان نمونه‌هایی از بخش غیررسمی اقتصاد، بخشی هستند که تمام جوامع توسعه یافته و توسعه نیافته با آن مواجه هستند.

وی افزود: براساس تعاریف، بخش غیررسمی آن بخشی از اقتصاد است که به دلایل مختلف از دایره قوانین کار و مالیات خارج بوده و در جایی به ثبت نرسیده است؛ از این بخش گاهی با عناوینی چون شغل‌های کاذب و با فعالیت‌های غیرتولیدی و غیرمؤثر نیز یاد می‌شود.

مدیر خدمات شهری شهرداری مشهد با بیان اینکه در شکل‌گیری مشاغل غیررسمی، عوامل تأثیرگذار در سطح کلان و خرد مطرح است، بیان کرد: از جمله مهم‌ترین دلایل ایجاد و گسترش مشاغل غیررسمی شامل افزایش مالیات و سهم بیمه اجتماعی در بخش‌های تولید و خدماتی بخش رسمی، مقررات و ضوابط دست و پا گیر، پرداخت‌های اجتماعی، فقدان ظرفیت‌ها و بسترهای شغلی مناسب در بازار کار و... است.

صحراگرد با بیان اینکه البته فعالان و شاغلان غیررسمی آثار نسبتاً مطلوبی دارند، تصریح کرد: رهایی از فقر و گرسنگی، دستیابی به شغلی موقت، تأمین سرمایه اولیه برای ورود به بخش رسمی و... را می‌توان بخشی از این آثار عنوان کرد.

وی در پایان خاطرنشان کرد: در طرح ساماندهی دستفروشان، شرایط و ضوابطی به منظور مساعدت با اقشار آسیب‌پذیر از جمله افراد تحت پوشش مؤسسات حمایتی و... پیش‌بینی شده و به منظور جلوگیری از فعالیت اتباع بیگانه مقرراتی در نظر گرفته شده است.

آغاز پیش فروش بلیت قطارهای پاییز

ایسنا: طبق اعلام رسمی صورت گرفته طی روزهای گذشته فروش بلیت قطارهای مسافرتی حدفاصل ابتدای آبان تا انتهای آذرماه امسال از صبح روز گذشته آغاز شد.

فرآیند فروش به طور همزمان در مراکز فروش حضوری و اینترنتی دنبال می‌شود و تا زمان به پایان رسیدن ظرفیت تمام قطارهای ارائه شده ادامه پیدا خواهد کرد.

با توجه به قرار گرفتن اربعین حسینی در ۱۸ آبان‌ماه و روزهای پایانی ماه صفر حدفاصل ۲۶ تا ۲۸ آبان‌ماه تقاضا برای سفر ریلی به مشهد بسیار بالا خواهد بود.

همان طور که پیش از این قابل پیش بینی بود فروش بلیت این بازه زمانی احتمالاً بیشترین تقاضا برای سفر به مشهد را به همراه خواهد داشت.

بحران آلودگی هر روز جدی‌تر از دیروز

خودروهای دودزا گلوی مشهد را می‌فشارد

هاشم رسایی فر ◆ این روزها هر روزنامه‌ای را ورق می‌زنی به هر سایتی سر می‌زنی، هر شبکه‌ای از تلویزیون را که نگاه می‌کنی یا حتی در فضای اجتماعی گشتی می‌زنی محال است ردپایی از هوا و آلودگی آن پیدا نکنی! انواع و اقسام اظهار نظرها و راهکارهایی که هر روز به خوراک رسانه‌ای مردم از سوی مسئول و غیر مسئول داده می‌شود بی آنکه حتی یک درصد از آن‌ها جامه عمل به آن پوشانده شود!

◆ آلودگی میهمان خون و ریه مردم

علی حسنی، مدیر گروه بهداشت محیط حرفه‌ای دانشگاه علوم پزشکی مشهد می‌گوید: فصل سرما که نزدیک می‌شود آلودگی هوا شدت بیشتر می‌گیرد و این هم به دلیل همان حادث شدن پدیده وارونگی هواست که البته امری طبیعی است. با این وجود بایستی برای اینکه مشکلات در این بخش بیشتر نشود همه ما دست به دست هم دهیم تا از معضلاتی که می‌تواند گریبانگیر ما در بحث آلودگی هوا شود، جلوگیری کنیم.

وی با اشاره به اینکه طبق آماری که مراکز مختلف ما از سطح شهر ارائه می‌دهند مشکلات مردم در روزهای آلوده خیلی بیشتر از قبل می‌شود، اظهار داشت: بر اساس آماری که اورژانس اعلام می‌کند بیشتر مراجعات مشکلات قلبی عروقی و نیز تنفسی در بین افراد سالمند و خردسالان در روزهایی رخ می‌دهد که هوا شرایط خطرناکی دارد؛ شرایطی که خود ما مسبب آن هستیم و اگر برای آن چاره‌ای اندیشیده نشود مشکلاتمان از اینکه هست روز به روز بدتر و بدتر خواهد شد.

مدیر گروه بهداشت محیط حرفه‌ای دانشگاه علوم پزشکی مشهد همچنین وجود ریزگردها در هوای مشهد را رد نکرد و گفت: در بحث آلودگی هوا همه چیز دخالت دارد که وجود ریزگردها هم از این جمله است و در فصل پاییز شدت آن بیشتر می‌شود.

◆ بحران آلودگی جدی است

مجتبی بهاروند،رئیس کمیسیون حمل و نقل شهرداری مشهد با هدف قرار دادن موضوع افزایش روزافزون خودروهای شخصی به مجموعه خودروهای شهر مشهد به خبرنگار ما می‌گوید: بحران آلودگی هوا چطور می‌خواهد کنترل شود تا زمانی که روز به روز بر سیل خودروهای موجود در شهر افزوده می‌شود و از آن طرف به صورت قطره چکانی خودروهای فرسوده از رده خارج می‌شوند. وی در ادامه افزود: روزانه بین ۲۵۰ تا ۳۰۰ خودرو به این چرخه در مشهد افزوده می‌شود که آماری نگران کننده است در مقایسه با خودروهای فرسوده‌ای که حتی بعضاً با عمر ۴۰ سال در خیابان‌های شهر تردد دارند و از رده خارج نمی‌شوند! تصور کنید همه‌اش خودروهای بی کیفیت تولید شود با حاشیه امنیت فروش بالا که حتی با تعرفه‌های سنگینی که برای خودروهای با کیفیت خارجی در نظر گرفته می‌شود، اجازه داده نمی‌شود تا فضای رقابتی درستی برقرار شود و خودروسازان داخلی هم به تکاپو بیفتند برای بالا بردن سطح کیفی محصولاتشان! آن وقت توقع داریم با این حجم بالا تولید آلودگی هم نداشته باشیم؟

رئیس کمیسیون حمل و نقل شهرداری مشهد یکی از راه حل‌های رفع مشکل آلودگی هوای مشهد را روی آوردن مردم به سیستم حمل و نقل عمومی می‌داند و می‌افزاید: این اتفاق هم مستلزم ایجاد زیر ساخت مناسب است که متأسفانه در این مورد مشکلات زیادی داریم. به طور مثال در بحث مترو این قدر راه اندازی خطوط طولانی می‌شود که نمی‌شود به ثمر بخشی آن امید داشت! در خصوص اتوبوس‌های شرکت واحد هم باید گفت آلایندگی برخی از آن‌ها این قدر زیاد است که حتی یک بچه کوچک هم این موضوع را می‌فهمد، چرا باید راه مناقصه برای بروز کردن سیستم اتوبوسرانی و خرید اتوبوس‌های جدید و خروج فرسوده‌ها بسته باشد و اجازه این کار داده نشود؟

رئیس کمیسیون حمل و نقل شورای شهر:

تاکسی‌های اینترنتی به رقابتی شدن بازار حمل و نقل کمک می‌کند

قدس: رئیس کمیسیون حمل و نقل شورای شهر مشهدمقدس گفت: جذب رانندگان تاکسی‌های اینترنتی در مشهد باید هدفمند باشد.

مجتبی بهاروند اظهار داشت: اولویت اصلی شورای پنجم در حوزه حمل و نقل گسترش وسایل نقلیه عمومی بوده و کلانشهر مشهد وضعیت ترافیکی خاص خودش را دارد. اگر به وضعیت فعلی ترافیک مشهد رسیدگی نشود در آینده با مشکل ترافیکی روبه رو می‌شویم و باید فرهنگ ترافیکی ناصحیح فعلی را اصلاح کنیم.

وی با بیان اینکه جامعه ما به سمت کسب و کارهای نوین در حرکت است، تأکید کرد: با شرایط فعلی یک سوم کسب و کارهای فعلی از بین رفته و از چرخه فعالیت خارج می‌شود و معتقد هستیم که نرخ پایین تاکسی اینترنتی ایرادی ندارد زیرا خدمت با هزینه کمتر می‌دهد، اما نباید کیفیت خدمت پایین باشد و هم‌اکنون آژانس‌ها به رقابت با تاکسی‌های اینترنتی افتاده‌اند و نرخ خدمات خود را کاهش داده‌اند.

رئیس کمیسیون حمل و نقل و ترافیک شورای شهر مشهد با اشاره به اینکه سازمان‌های دولتی در صدور مجوزها، افراد را در پیچ وخم‌های زیاد نگه می‌دارند که این کار پسندیده نیست، بیان کرد: شورای پنجم حامی کسب و کارهای جدید است و شهرداری و تاکسیرانی را ملزم به اجرای درست قوانین و تسریع در صدور مجوزها کرده است.

بهاروند با بیان اینکه مصوبه شورای چهارم درباره فعالیت تاکسی‌های اینترنتی سختگیرانه بوده و حتی وزارت ارتباطات این تصمیم را نپذیرفته است، گفت: معتقدیم که نظارت و امنیت مورد نیاز است، اما نباید سختگیرانه باشد و اگر روند قانونی به شکلی اصولی و فارغ از فشارهای نامتعارف باشد، خود شرکت‌ها و رانندگان هم استقبال خواهند کرد.

وی افزود: خوبی بازار آزاد در تعیین قیمت عرضه و تقاضا است و نباید نرخ هزینه‌ها را دستوری کرد و اقتصاد سالم در رقابت پویا میسر خواهد بود و دولت نباید برای بخش خصوصی تعیین تکلیف کند و باید فرصت رقابت پاک و سالم در همه مشاغل از جمله تاکسی‌ها به‌وجود آید.

رئیس کمیسیون حمل و نقل و ترافیک شورای شهر مشهد با تأکید بر این نکته که مهم‌ترین بحث فعلی هدفمندکردن جذب رانندگان تاکسی‌های اینترنتی این شهر بوده، گفت: این موضوع در هفته آینده در شورای شهر پیگیری خواهد شد و می‌خواهیم به سمتی حرکت کنیم که تاکسی‌های معمولی و اینترنتی در کنار هم بهترین خدمات را با کمترین قیمت ارائه دهند.

خبر

حمله حفاران به آثار تاریخی خراسان رضوی

قدس: رئیس اداره میراث فرهنگی، صنایع دستی و گردشگری جغتای گفت: حفاران غیرمجاز و سارقان آثار تاریخی با هدف کشف عتیقه به حفاری در بخشی از آرامگاه سیدحسن غزنوی این شهرستان اقدام کردند.

مهدی اکبری راد اظهارداشت: در پی گزارش شورای اسلامی روستای آزادوار مبنی بر حفاری در اطراف آرامگاه سیدحسن غزنوی و بررسی ماموران یگان حفاظت میراث فرهنگی مشخص شد، سارقان یک بخش از آرامگاه را با هدف کشف عتیقه و اشیای تاریخی حفاری کردند، اما شواهدی مبنی بر یافت اشیای عتیقه توسط حفاران مشاهده نشد.

او افزود: بقعه سید حسن غزنوی شاعر غزلسرای قرن ششم هجری با پلان مربعی شکل متعلق به اواخر دوره ایلخانی و اوایل دوره تیموری و ایوان‌ها وغرفه‌های الحاقی آن متعلق به دوره صفوی است.

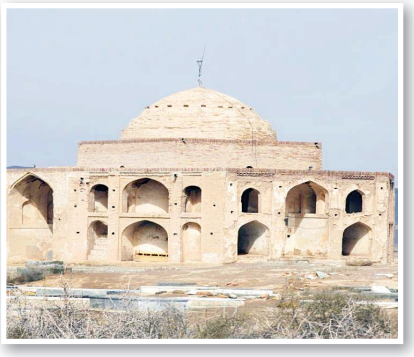

همچنین فرمانده یگان حفاظت اداره کل میراث فرهنگی، صنایع دستی و گردشگری خراسان رضوی از حفاری غیر مجاز در ارتفاعات چشمه سبز گلمکان خبر داد.

مجید کیانی مقدم اظهار داشت:در پی گزارش‌های مردمی مبنی بر مشاهده افراد مشکوک در ارتفاعات منطقه چشمه سبز گلمکان (قلعه گلریز) یگان حفاظت میراث فرهنگی شهرستان چناران به منطقه اعزام شد.

او افزود: با حضور پرسنل یگان حفاظت درمحل و بررسی و شناسایی، مشخص شد، حفاران در چند نقطه به قصد کشف اشیای عتیقه به حفاری غیرمجاز اقدام کرده‌اند.

فرمانده یگان حفاظت اداره کل میراث فرهنگی، صنایع دستی و گردشگری خراسان رضوی گفت: حفاران مزبور تاکنون شناسایی نشده‌اند واداره شهرستان از طریق مراجع انتظامی و محلی در حال پیگیری فرد یا افراد حفاراست.

خبر

استاندار خراسان رضوی تأکید کرد

تسریع در رفع ناهمواری‌های محیط‌های شهری برای معلولان

ایرنا: استاندار خراسان رضوی گفت: برای رفع بیکاری نابینایان و کم بینایان، طرح‌های اشتغالزا و دارای توجیه اقتصادی آنان مورد حمایت مالی قرار می‌گیرد.

علیرضا رشیدیان دیروز در مراسم گرامیداشت روز جهانی «عصای سفید» در مشهد افزود: در استان خراسان رضوی ۱۲ هزار نابینا و کم بینا وجود دارد که مشکل عمده آنان نبود اشتغال و استقلال مالی است و از سوی دیگر این استان ۳۰۰ هزار نفر بیکار دارد، لذا با شرایط بسیار دشوار برای اشتغالزایی مواجه است.

استاندار خراسان رضوی افزود: عقب ماندگی در مناسب سازی محیط‌های شهری و اداری برای معلولان، کم بینایان و نابینایان همچنان در شهرهای این استان وجود دارد و این ضعف از سال‌های گذشته در پی ساخت و سازهای بیشمار و فاقد زیرساخت مناسب برای معلولان انباشته شده است.

وی اظهار کرد: تذکرهای بسیار برای رفع نقص در حوزه مناسب سازی محیط‌های شهری و اداری به دست اندرکاران داده شده که امید است شاهد تسریع در رفع نواقص و مناسب سازی محیط‌های شهری باشیم.

وی با اشاره به درخواست جامعه نابینایان مبنی بر انتصاب یک نماینده ویژه از سوی آنان برای ارتباط مستقیم با مدیریت ارشد استان گفت: نیازی به انتخاب یک شخص خاص نیست بلکه تمام تشکل‌های فعال در این حوزه و نابینایان و افراد کم بینای صاحب نظر می‌توانند به عنوان نماینده مشکلات این جامعه را به استانداری اعلام کنند.

رشیدیان با تأکید بر تأمین سلامت نابینایان و کم بینایان افزود: در این استان فضاهای ورزشی متناسب با جمعیت استان به اندازه کافی وجود ندارد، اما فضاهای ورزشی موجود نیز به نحو مطلوب و برنامه ریزی شده مورد استفاده عموم قرار نمی‌گیرد.

وی اظهار کرد: مدیران حوزه ورزش استان موظف هستند در فضاهای ورزشی موجود ظرفیتی را برای فعالیت‌های ورزشی نابینایان و کم بینایان فراهم کنند تا آنان نیز سهم برابر از امکانات ورزشی داشته باشند.

وی با اشاره به مشکلات اجتماعی نابینایان بویژه در ازدواج و تشکیل خانواده نیز گفت: این موضوع از طریق مدیران حوزه اجتماعی استانداری مورد بررسی و پیگیری لازم قرار می‌گیرد تا بتوان با طرح‌های مطلوب مشکل ازدواج نابینایان را برطرف کرد.

مدیر کل بهزیستی خراسان رضوی نیز در این نشست گفت: معلولیت از جمله نابینایی یا کم بینایی یک محدودیت برای آنان است، اما با تضییع حقوق نابینایان در زمینه‌های اشتغال، مسکن، آموزش، حقوق شهروندی، امنیت اجتماعی، رفاه و تشکیل خانواده، محدودیت‌های مضاعف برای آنان ایجاد شده است.

حمیدرضا پوربوسف افزود: نابینایی یا کم بینایی، محدودیت در ارتباط اجتماعی با فرد نیست بلکه محدودیت واقعی زمانی است که حقوق فرد تضییع شود.

وی اظهار کرد: حضور نیافتن برخی مدیران دستگاه‌های اجرایی خدمات رسان در مراسم گرامیداشت عصای سفید، نشان دهنده زیرپاگذاشتن تعهد اخلاقی نسبت به جامعه نابینایان و ایجاد محدودیت در استیفای حقوق آنان است.

جدول ۷۰۹۵

iranpuzzle@gmail.com
محمدرضا علی زاده

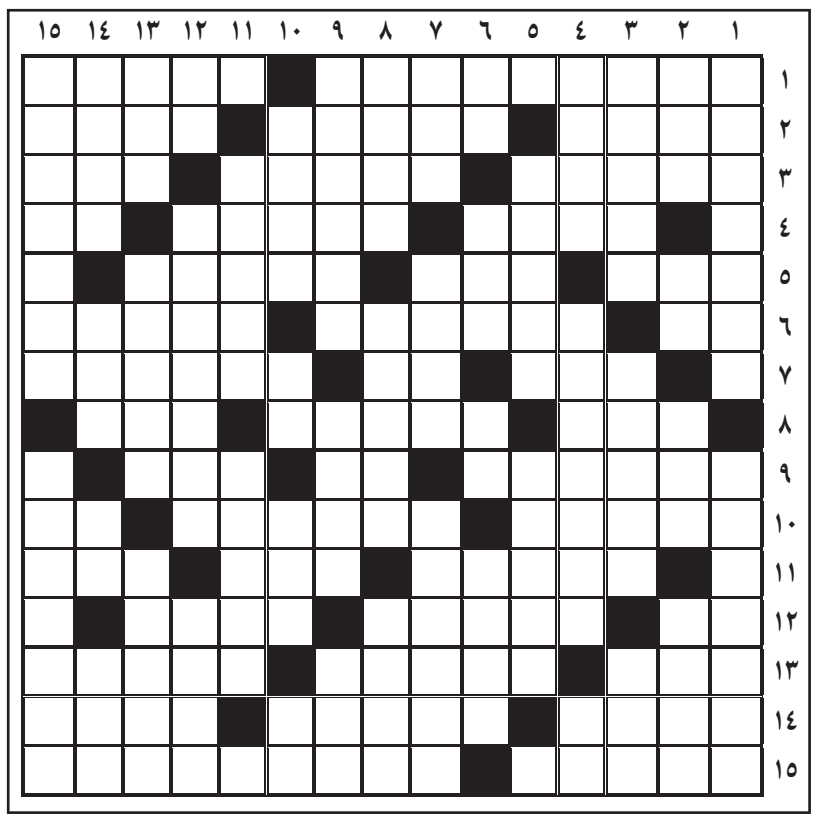

افقی

۱- فقیه شیعه عراقی ملقب به شیخ کبیر- حریص
۲- مشهور- جمعه- سرباز نیروی دریایی
۳- نام دخترانه وطنی- از پسران حضرت آدم(ع)- قطار
۴- آشیانه- دلداده ویس- صوت ندا
۵- رنگ آرامش بخش- حرارت و گرمی- خلاص شدن
۶- زندگی کردن- سهل انگاری- بدگویی کردن از مردم
۷- مظهر سبکی- ساز شاکی- اجرام گردنده آسمانی که از خود نوری ندارند
۸- قهرمان سرزمین ترویا- معکوس- نهی از بردن
۹- خودروی حمل بار- یازده- شریعت
۱۰- رئیس سوئیسی سابق فدراسیون بین المللی فوتبال- یکپارچگی- بیماری و مرض
۱۱- خوردنش نشان زبونی است- رایت و پرچم- موشواره
۱۲- دفع مزاحمت- «حراست» نامنظم- جزیره ای در اندونزی که از مهمترین مراکز گردشگری جهان به شمار می رود
۱۳- مخترع ماشین بخار- برد مشهور- این پول در سفر کویت به کارتان می‌آید
۱۴- نشانی- پیمانه هاست و جمع کیل- اهل سوریه
۱۵- از حبوبات- خیابانی در محله منهتن نیویورک و محل استقرار بانک‌ها و بنگاه های بزرگ مالی آمریکا

عمودی

۱- برآورده کردن خواست کسی- آبشاری زیبا در جنوب شرقی علی آباد کتول از توابع گلستان
۲- حیوان نجیب- پیشوند نداری- سالن بزرگ- تحفه
۳- اهل خطه سرسبز گیلان و مازندران- جملات را تشکیل می‌دهند- سبزی غده ای
۴- فدراسیون بین المللی بسکتبال- نمایشگر رایانه ای- بله ایتالیایی
۵- علم اشکال- کاخ سلطنتی فرانسه
۶- نفی عرب- مرغ سعادت- درخت زبان گنجشک- جمع رحیم
۷- تومور- افراد مورد اعتماد- شرکت خدمات پس از فروش ایران خودرو
۸- پرواز کننده- سرگشته- کرم کدو
۹- پیل الکتریکی- گشایش دهنده- موی گردن شیر
۱۰- هیزم- آفت مزارع گندم- به سوی خود کشیدن- نت منفی
۱۱- شب ها- مردی که تازه ازدواج کرده است
۱۲- همسر مرد- از انواع پیوند درختان- سیاهه
۱۳- بازنده شطرنجی- سیاه زخم- از انواع دوگانه بیماری تالاسمی
۱۴- نوعی زردآلوی مرغوب- نحیف و ناتوان- مادر ورزش ها- جواب مثبت
۱۵- اختراع آلفرد نوبل که بعدها مایه پشیمانی اش شد- بیماری التهاب معده

حل جدول شماره قبل

	۱	۲	۳	۴	۵	۶	۷	۸	۹	۱۰	۱۱	۱۲	۱۳	۱۴	۱۵
۱	ص	ف	ا	ر	■	ب	ن	د	ر	م	ه	ا	ل	و	د
۲	ی	ا	و	ه	■	ا	ی	ر	ا	ن	ی	ت	■	ا	ی
۳	ا	م	ر	■	ک	ر	م	■	ح	ج	ر	■	ر	ق	م
۴	د	■	ه	ا	ل	و	■	م	ت	ی	■	س	ا	ع	ی
۵	ش	م	■	م	ا	ت	ر	ک	■	ل	ب	ا	ف	ی	■
۶	ی	ا	ل	ی	ت	■	ا	ب	ن	■	ن	ی	ت	■	غ
۷	ر	و	ا	ن	■	ا	ی	ث	ا	ر	گ	ر	■	ت	ی
۸	ا	ر	و	■	ب	ق	ا	■	م	ی	ر	■	ن	ص	ر
۹	ز	ا	■	ج	و	ا	ن	م	ر	گ	■	ز	و	ف	ا
۱۰	ی	■	پ	و	ک	■	ه	م	ا	■	ش	ا	ه	ی	ن
۱۱	■	س	ی	ا	س	ت	■	ت	د	ب	ی	ر	■	ه	ت
۱۲	د	ه	ا	ن	■	ی	ز	د	■	و	ا	ی	د	■	ف
۱۳	ا	ر	ز	■	ا	ز	ن	■	م	ر	د	■	ی	ر	ا
۱۴	د	ا	■	ا	س	پ	ا	گ	ت	ی	■	م	ش	ا	ع
۱۵	ا	ب	ر	ر	س	ا	ن	ه	ه	ا	■	ا	ب	د	ی

منتظر نظرها، دیدگاه ها و انتقادهایتان در خصوص جدول هستیم
با ما تماس بگیرید

آب و هوا

پیش بینی ادامه افزایش دما در اغلب مناطق خراسان رضوی

قدس: هوا شناسی خراسان رضوی اعلام کرد: بررسی نقشه‌های پیش یابی و خروجی مدل‌های هواشناسی نشان دهنده جوی پایدار بوده و از امشب مجدداً بر شدت ناپایداری‌های جوی افزوده خواهد شد. از اواخر وقت امروز تا چهارشنبه صبح برای پاره‌ای نقاط بارش باران پیش بینی می‌گردد. همچنین از لحاظ دمایی روند افزایش دمای هوا تا سه شنبه ادامه خواهد داشت.
کمینه و بیشینه دمای هوای مشهد نیز برای امروز دوشنبه به ترتیب ۱۲ و ۲۶ درجه سلسیوس پیش بینی می شود.

خبر

عضو کمیسیون اصل ۹۰مجلس در گفت‌وگو با قدس:

ثبت رسمی دهه کرامت مورد حمایت قاطع مجلس است

رضاطلبی: عضو مجمع نمایندگان خراسان جنوبی گفت: طرح ثبت دهه کرامت در تقویم رسمی کشور با رأی بالایی در مجلس تصویب خواهد شد.
محمدرضا امیرحسنخانی در ادامه به قدس افزود: اگر این طرح از سوی وزارت فرهنگ و ارشاد به مجلس ارائه شود، بدون تردید مورد حمایت همه نمایندگان قرار خواهد گرفت زیرا ثبت رسمی آن باعث خواهد شد، تاریخ آن همیشه در معرض مشاهده و اطلاع مردم باشد و از قبل آمادگی برای برگزاری جشن‌ها و مراسم‌های مختلف در این دهه وجود داشته باشد.
عضو کمیسیون اصل ۹۰ مجلس اظهار داشت: در حال حاضر آستان قدس رضوی اقدام‌های شاخصی را دراین دهه انجام می‌دهد که باعث شده است، دستگاه‌های دیگر نیز به پیروی از این آستان فعالیت هایی را انجام دهند و حتی اقشار مختلف همچون برخی پزشکان به ویزیت رایگان در این دهه می‌پردازند. از این رو رسمیت یافتن این دهه و آگاه بودن تمام نقاط کشور از تاریخ دقیق آن باعث گسترش و ترویج بیشتر این گونه اقدام‌ها و نشر ارزش‌های مذهبی خواهد شد.

سرشماری ۷۳ هزار خارجی غیرمجاز در خراسان رضوی

ایرنا : مدیرکل امور اتباع و مهاجرین خارجی خراسان رضوی گفت: ۷۳ هزار تن از اتباع خارجی غیرمجاز در این استان در دو مرحله اجرای طرح سرشماری شرکت کردند.
محمد عجمی افزود: سرشماری اتباع غیرمجاز از اواخر اسفند سال گذشته، آغاز شد که در مرحله نخست آن که تا آخر خردادماه ادامه یافت ۵۳ هزار نفر از اتباعی که فاقد هر نوع مدرک اقامتی بودند، نام نویسی کردند.
وی گفت: ثبت نام کنندگان زنان و مردانی بودند که یکی از آن‌ها دارای کارت آمایش مرحله یازدهم بود، اما همسر و فرزندانشان مدرک اقامتی نداشتند، یا اعضای خانواده دانش آموزان غیرمجازی که در سال‌های ۹۴ و۹۵ در مدارس دولتی ثبت نام شدند و یا مردان خارجی فاقد مدرک اقامتی بودند که با زنان ایرانی ازدواج کرده بودند، اما خود و فرزندانشان فاقد مدرک بودند.
وی گفت: در مرحله دوم طرح هم اتباع خارجی دارای مدارک اقامتی نامعتبر و نیز جمعیتی که دارای گذرنامه خانواری بودند از ۱۷ مردادماه تا اول مهرماه نوبت دهی شدند.
وی عنوان کرد: بخشی از ۷۳ هزار نفر افراد ثبت نامی کسانی بودند که دارای گذرنامه خانواری بودند.
به گفته وی، این جمعیت در استان ۳۶ هزار نفر هستند.
عجمی افزود: بر اساس برآوردهای اولیه بیش از ۷۰ هزار تن از اتباع غیرمجاز خارجی در استان خراسان رضوی وجود دارند که بخشی از این جمعیت تاکنون در طرح شرکت نکرده‌اند.
وی عنوان کرد: ثبت نام کنندگان در این طرح فعلاً می‌توانند با همان رسید شرکت در طرح تردد و اقامت داشته باشند تا در آینده، وضعیت آن‌ها تعیین تکلیف شود.

مدیرعامل تاکسیرانی:

۱۲۰۰۰ تاکسی مشهد به زودی مجهز به سامانه «پرداخت آنلاین» می‌شوند

تسنیم: مدیرعامل سازمان تاکسیرانی مشهد گفت: ۱۲هزار تاکسی در این شهر بزودی مجهز به سامانه «پرداخت آنلاین» می‌شوند.
سید مهدی علوی مقدم گفت:با نصب سامانه پرداخت شتابی و آنلاین در تاکسی‌ها، پرداخت کرایه از طریق «من کارت» قابل اجرا می‌شود.
وی همچنین در خصوص نرخ خدمات تاکسی‌های اینترنتی، آژانس‌ها، سرویس‌های مدارس و غیره افزود: نرخ کرایه‌ها باید طبق مبلغ معین شده از سوی دستگاه‌های نظارتی باشد.
وی یاد آور شد: از تاکسی‌های بیسیم درخواست کرده‌ایم که در راستای ایجاد یک رقابت سالم، تخفیف ۳۰ درصدی را در خدمات خود اعمال کنند و این موضوع مورد موافقت شورای شهر هم واقع شده است. ما براساس آنالیزی که همه‌ساله داریم، نرخ‌ها را محاسبه می‌کنیم و نرخ حمل و نقل توسط شورا مصوب و توسط شهرداری ابلاغ می‌شود.

۲ برابر ویزیت پزشک به جیب دلالان می رود

ویروس «کار چاق کنی» در نوبت دهی اینترنتی پزشکان

عکس تزئینی است

هنگامه طاهری ◆ معضل نوبت دهی‌های اینترنتی مطب‌ها منجر به رشد پدیده‌ای به نام «منشی‌های کارچاق کن» شده‌است. منشی‌هایی که علاوه بر ویزیت پولی جداگانه می‌گیرند تا به بیماران بخت برگشته نوبت بدهند.
شاید شما هم طی سیر درمان با این پدیده مواجه شده باشید. این که پزشکی برای نوبت دهی به بیماران اقدام به ایجاد سایت کرده و به تعداد مشخصی از بیماردر روز نوبتِ مراجعه می‌دهد.
تا اینجای کار مشکلی نیست. اما مشکل از جایی شروع می‌شود که این روند می‌رود به سمتی که باب رشوه دادن و رشوه گرفتن هم با رنج بیماری توأم می‌شود.
دلمان خوش بود که لااقل پزشکان در این بی سامانیِ سرکیسه کردن مردم، کنار آن‌هاهستند و لااقل این‌ها به خاطر قسم پزشکی که خوردند، طوری مرهم بر زخم بیماران می‌گذارند که دلخون از مطب بیرون نروند؛ ولی انگار این‌ها هم علیه مردم گارد گرفته‌اند. گواهش بیمارانی هستند که همواره صبورانه برای ویزیت شدن، هم هزینه مالی می‌دهند و هم از وقت شان می‌گذرند تا درد شان دوا شود.اما عده‌ای انگار آماده‌اند تا از درد مردم به نوعی نان بخورند.
بله! خیلی خلاقیت می‌خواهد که بتوانی طوری برنامه ریزی کنی که پول ویزیت شامل حال دکتر شود و همان مقدار شامل حال منشی و باز هم همانقدر شامل حال کسی که کنار این برنامه‌ها برای خودش کیسه دوخته.

◆ دلالان نوبت دهی پزشکان

«ع.م» بیمار یکی از مطب های پزشکان است. او می‌گوید: وقتی برای نوبت گرفتن از پزشک برای بیمارمان به مطب مراجعه کردم، گفتند این پزشک اینترنتی نوبت می‌دهد. به سایت که مراجعه کردم بسته شده بود. باز برگشتم مطب شماره تلفن شخصی به نام «ع.م.پ» را دادند که او از طریق اینترنت به ما نوبت بدهد. او ۴۰ هزار تومان دستمزد گرفت. ما به خیال این که همین مبلغ برای ویزیت هست به مطب که مراجعه کردیم منشی دکتر ۴۰ هزار تومان دیگر برای ویزیت گرفت و ۴۰ هزار تومانم خانم منشی برای خودش گرفت تا سرانجام ساعت یک نیمه شب ما را فرستاد داخل اتاق. تازه آن هم با دعوا.
وی اضافه می‌کند: جالب اینجاست که وقتی موضوع را به دکتر گفتم او خیلی خونسرد گفت: کار آن‌ها به من ربطی ندارد! یعنی دکتر اطلاع داشت ولی تمایلی به رسیدگی به آن نداشت.
«م.ط» اظهار می‌دارد: برای نوبت رادیولوژی رفتم. گفتند باید ۶ صبح بیایی تا روی فهرست برگه‌ای پشت در اتاق دکتر نام نویسی کنی. فردا اول صبح که به مطب دکتر رسیدم در انتظار نفر بیست و دوم بودم. در واقع بعضی‌ها چهار صبح رسیده بودند و نام نویسی کرده بودند. این در حالی بود که منشی گفته بود دکتر بیشتر از ۱۴ نفر را ویزیت نمی‌کند. اما عصر که رفتیم کسی در اتاق انتظار نبود!
او ادامه می‌دهد: منشی‌ها بیشتر برای بازار گرمی پزشکان ادعا می‌کنند دکتر نوبت ویزیت ندارد.
«ع.ک» هم از بیمارانی است که برای نوبت رادیولوژی با مشکل مواجه شده است. او بیان می‌دارد: به رادیولوژی که رفتم گفتند، باید صبح زود بیایی روی برگه پشت در نامت را بنویسی. بیشتر از ۲۵ نفر هم قبول نمی‌کنند.
فردای آن روز هوا تاریکی رفتم که نام نویسی کنم. خلاصه توانستم به عنوان نفر بیست و پنجم ثبت نام کنم. اما عصر که مراجعه کردیم، گفتند متأسفیم نوبت نداریم. وقتی به نظافتچی آنجا گفتم چند می‌گیری اسم مرا به فهرست اضافه کنی و ۱۰ هزار تومان گذاشتم کف دستش، گفت یک نفر دیگر جا داریم!

◆ ضرورت ایجاد سیستم نظام ارجاع

پیگیری گزارشگر ما از سازمان نظام پزشکی مشهد آغاز شد.
مدیر اجرایی نظام پزشکی مشهد توپ را می‌اندازد در زمین بیماران. می‌گوید: رشوه گیران را ما مردم رشوه گیر می‌کنیم. اگر بیماران پول نگذارند لای دفترچه و بدهند دست منشی،او هم رشوه گیر نمی‌شود.
دکتر بیژن نژاد سپس مشکل را به نداشتن «سیستم نظام ارجاع» مرتبط می‌داند و می‌گوید: بدون سیستم نظام ارجاع هر کسی به تشخیص خودش دفترچه‌اش را برمی‌دارد و راه می‌افتد سراغ یک پزشک. پزشکی که به توصیه اطرافیان معرفی شده است. مثلاً به تشخیص خودش نزد فلان فوق تخصص می‌رود در حالیکه ممکن است یک متخصص هم بتواند درمانش کند یا نزد یک متخصص می‌رود در حالی که مداوای او در حیطه طبابت یک پزشک عمومی است؛ اما اگر سیستم ارجاع باشد نه مشکل نوبت دهی پیش می‌آید نه مشکل رشوه گیری و نه مشکل تشخیص پزشک.
بعضی از این مطب‌ها و مؤسسه‌ها واقعاً سرشان شلوغ است، اما بعضی دیگر با این کارها دنبال فضا سازی برای جلب مشتری هستند.
وی در مورد مطب‌های شلوغ نیز اظهار می‌دارد: بعضی از این‌ها واقعاً شلوغند و این بدین علت است که اسم یک پزشک برجسته شده و همه فکر می‌کنند تشخیص او بهترین است البته بعضی‌ها هم دنبال فضا سازی هستند برای جلب مشتری.
وی البته بر این موضوع هم تأکید می‌کند که چنانچه موردی از این مواردِ تخلفی اثبات شود، قطعاً پیگیری می‌شود.
دکتر بیژن نژاد می‌افزاید: در مورد تخلف منشی‌ها بارها به پزشکان تذکر داده‌ایم. پزشکی داریم که می‌گوید به دلیل همین تخلفات چند بار منشی‌اش را عوض کرده، اما باز نفر بعدی هم به همان شکل عمل کرده.
یکی از پزشکان نیز در همین زمینه به خبرنگار ما می‌گوید: وقتی حقوق پزشکان دولتی دیر پرداخت می‌شود، مجبور است از یک جای دیگر تأمین کند. مگر مطب چقدر درآمد دارد؟ حرف هم که می‌زنیم قسم پزشکی را می‌کوبند توی سرمان.
خلاصه این که انگار رشوه گرفتن منشی‌ها تبدیل شده به معضل که البته نوبت دهی اینترنتی هم زمینه را برای تخلف باز گذاشته است. قضیه از مشکل اقتصادی پزشکان و بلکه در عده‌ای محدود حرص مال شروع می‌شود و در نهایت به وضعیت بد مالی منشی‌ها ختم می‌شود که رشوه دادن مردم سبب شده هم مشکل منشی‌ها حل شود و هم مشکل پزشکان با بیمار یابی منشی‌ها. در این بین انگار نبض مطب می‌افتد دست منشی و نه پزشک.

مخاطبان گرامی!
لطفاً نظرات خود را در خصوص این مطلب به شماره ۳۰۰۰۷۲۳۰۵ پیامک کنید.

گزارش

قدس پیگیری می‌کند

هدیه‌های پشت قبوض تلفن، از وعده تا عمل

علیرضا لعل اکبری ◆ شاید دریافت مبالغ قبوض آب، برق، گاز و تلفن از جمله دغدغه‌های شرکت‌های ارائه کننده خدمات به شمار آید، اما آن‌ها هدایایی با هدف تشویق شهروندان برای پرداخت بهنگام ارائه می‌دهند که کمتر شهروندی از آن بهره‌مند می‌شود!
به عنوان مثال می‌توان به درج عبارت «هدیه رایگان مکالمه درون شبکه‌ای» که در پشت قبوض تلفن چاپ شده اشاره کرد، این در حالی است که اغلب شهروندان از نحوه استفاده آن آگاهی ندارند. «کشوردوست» یکی از شهروندان در تماس با قدس می‌گوید: چند وقتی است پشت قبوض تلفن ثابت شرکت مخابرات از ارائه هدیه رایگان در قبال پرداخت صورتحساب تا پیش از بیستم هر ماه مطالبی نوشته شده است.
وی تصریح می‌کند: هر چند وقت شاهد ارائه هدیه‌های جور واجور شرکت‌های آب، برق، گاز و مخابرات برای پرداخت به موقع هزینه خدمات هستیم، اما کمتر کسی است که این هدیه‌ها به دستش برسد. وی می‌افزاید: شرکت مخابرات عنوان می‌کند اگر پیش از بیستم هر ماه قبوض را پرداخت کنید هدیه استفاده رایگان درون شبکه‌ای به شما تعلق می‌گیرد، اما با اینکه من قبوض خود را در اولین فرصت پرداخت می‌کنم، از این هدیه بی‌بهره هستم.
وی تصریح می‌کند: در تماس تلفنی با روابط عمومی شرکت مخابرات پاسخ‌های متفاوت و گاه متناقضی دریافت کردم.
جلالی شهروند دیگری نیز می‌گوید: این هدیه‌ها فقط روی کاغذ است و از هدیه واقعی خبری نیست و بیشتر تشویق پرداخت به موقع قبوض مطرح است تا دادن هدیه!
وی تصریح می‌کند: این وعده هاعملی نیست و نوعی تبلیغات است و بس. وی خاطرنشان می‌کند: تا حالا از کسی نشنیده‌ام که هدیه‌ای با پرداخت به موقع قبوض به او تعلق گرفته باشد.
وی می‌افزاید: هر زمان پرداخت قبوض به تأخیر می‌افتد، شرکت‌ها به فکر هدیه دادن می‌افتند.
در همین حال مدیر روابط عمومی شرکت مخابرات خراسان رضوی به خبرنگار ما می‌گوید: طرح «هدیه مکالمه رایگان درون شبکه» مدتی است با هدف تشویق مشترکان به پرداخت قبوض اجرایی شده است.
محمد هاشم بختیاری می‌گوید: در این طرح تمامی مشترکان شرکت مخابرات چنانچه قبوض خود را پیش از بیستم هر ماه پرداخت کنند می‌توانند به مدت ۲۴ ساعت از خدمات مکالمه رایگان درون شبکه استفاده کنند.
وی می‌افزاید: این هدیه به طور خودکار به محض پرداخت مشترک فعال می‌شود و مشترک می‌تواند در درون شبکه کشوری با بیش از ۹۰ میلیون مشترک ارتباط تلفنی برقرار کند. مدیر روابط عمومی شرکت مخابرات خراسان رضوی اظهار می‌دارد: این هدیه برای مشترکان تلفن ثابت و همراه اول در نظر گرفته شده است. وی خاطرنشان می‌کند: هدیه یاد شده برای مشترکان همراه اول با فعال سازی کد مربوط فعال می‌شود، اما مشترکان تلفن ثابت بدون نیاز به فعال سازی به طور خودکار برای آنان فعال می‌شود.
وی می‌گوید: چنانچه مشترکان تلفن ثابت مبلغ قبوض خود را پیش از بیستم هر ماه پرداخت کنند از ساعت ۲۴ همان روز هدیه مکالمه رایگان آن‌ها فعال می‌شود. بختیاری تصریح می‌کند: معمولاً قبوض در روزهای ۱۱-۱۲ هر دوماه یک بار به دست مشترکان می‌رسد و آنان فرصت دارند تا بیستم همان ماه این مبلغ را پرداخت و از خدمات مکالمه رایگان درون شبکه استفاده کنند. وی در خصوص ارسال پیامک به جای قبوض کاغذی مشترکین نیز اظهار می‌دارد: مشترکانی که تمایل دارند قبوض تلفن آن‌ها به صورت پیامکی ارسال شود، با اعلام آن، قبوض کاغذی برای آن‌ها صادر نمی‌شود.
بختیاری می‌گوید: ارسال پیامک به مشترکان هیچ گونه هزینه‌ای برای آن‌ها ندارد.
وی می‌افزاید: هم اکنون به دنبال به روز کردن اطلاعات تمامی مالکان تلفن ثابت هستیم و ملاک شرکت مخابرات نامی است که در سند تلفن در این شرکت به ثبت رسیده، با این حال مشترکان می‌توانند با ارائه سند ملک، نام درج شده در سند تلفن را به نام خود تغییر دهند.
مدیر روابط عمومی شرکت مخابرات خراسان رضوی یادآور می‌شود: به شهروندان پیشنهاد می‌شود هزینه خدمات این شرکت را از طریق سامانه ۲۰۰۰ مخابرات که به صورت آنلاین است، پرداخت کنند تا هدیه مکالمه رایگان درون شبکه‌ای سریع‌تر مورد استفاده آنان قرار بگیرد.

مدیرکل راه و شهرسازی خبر داد

ساخت ۵۸۰۰ واحد مسکن اجتماعی در خراسان رضوی

هادی زهرایی ◆ مدیرکل راه و شهرسازی خراسان رضوی از سهمیه ۵۸۰۰ واحدی مسکن اجتماعی در استان خبر داد. محمدرضا اخوان عبداللهیان در جلسه هماهنگی با روسای ادارات تابعه راه و شهرسازی خراسان رضوی گفت: مسکن اجتماعی، توانمند کردن مردم با استفاده از تسهیلات و بهره گیری از مشارکت مردم در دهک‌های کم درآمد و متوسط جامعه در رأس اولویت‌های سیاست‌های حوزه مسکن وزارت راه و شهرسازی است که در همین راستا ۵۸۰۰ واحد، سهمیه برای استان در نظر گرفته شده است.
وی افزود: پیگیری تأمین زمین به عهده ادارات راه و شهرسازی و اجرای طرح با بنیاد مسکن انقلاب اسلامی و با همکاری نهادهای دیگری همچون بنیاد مستضعفان، کمیته امداد و خیرین مسکن ساز خواهد بود که ضوابط و دستورالعمل‌های اجرایی مسکن اجتماعی بزودی ابلاغ می‌شود و مسکن اجتماعی، مسکنی ارزان قیمت با کیفیت مناسب برای اقشار هدف است که بزودی سهم هر شهرستان نیز مشخص خواهد شد.
اخوان عبداللهیان گفت: مشهد بعد از تهران بیشترین استقبال را از دریافت تسهیلات مسکن یکم داشته است و اولویت بعدی ادارات راه و شهرسازی در شهرستان‌ها توجه به بافت‌های فرسوده و ناکارآمد شهری است چرا که امتیازات خوبی در خدمات روبنایی و زیربنایی، بهره وری اقتصادی، کالبدی و دسترسی دارد.
مدیرکل راه و شهرسازی خراسان رضوی در خصوص توجه به حاشیه نشینی در شهرها گفت: برای اولین بار در کشور اعتباری افزون بر ۱۷۰ میلیارد تومان به بافت فرسوده و ناکارآمد شهری در خراسان رضوی اختصاص یافته است که در حال حاضر در حاشیه شهر مشهد و برخی شهرستان‌ها ۵۹ پروژه با تخصیص اعتباری بیش از ۱۰۲ میلیارد تومان در حال انجام است و چون به این موضوع ردیف اعتباری خاص اختصاص داده شده است، می‌توان برای سال‌های آتی نیز برنامه ریزی کرد.

رخ در رخ

مخاطبان عزیز خرسندیم که ارتباط دوسویه با این رسانه در ارسال سوژه از سوی شما خوانندگان گرامی، با راه‌اندازی این ستون به ثمر نشست، بنابراین امیدواریم مسئولان دستگاه‌های اجرایی با پاسخ خود، ما را در این مسیر همراهی کنند. شما می‌توانید از طریق سامانه پیامکی ۳۰۰۰۷۲۳۰۵ با ما در تماس باشید.

◆ اتوبوسرانی توضیح دهد چه زمانی مذاکره با سازمان فناوری اطلاعات و ارتباطات شهرداری مشهد تمام می‌شود تا مردم بتوانند از کارت شهروندی بانک شهر و دیگر کارت‌های عضو شتاب بانکی خود برای استفاده از دستگاه من کارت استفاده کنند تا مردم در باجه‌های شارژ من کارت که بعضی وقت‌ها بسته و یا شلوغ است، اذیت نشوند.
۹۳۸...۲۶۵۱

◆ از شهردار جدید مشهد خواهشمندیم یک تصمیم جدی نسبت به بازگشایی و خرابی ۳۵ متری دوم سیدی داشته باشید و فقط مثل شهردار قبلی وعده ندهید، محبت کنید از اوضاع اسفبار اینجا چون کثیفی، شلوغی، منازل مخروبه و کلنگی که داریم، زندگی می‌کنیم، بازدید کنید. ما هم حق زندگی داریم.
۹۱۵...۷۹۱۶

◆ چرا شهرداری و شورای شهر برای ما مردم کاری نمی‌کنند و فقط به چند برگ اخطار قانع است؟ ما در واحدی چهار طبقه بین چراغچی۳و۵ زندگی می‌کنیم. مغازه‌های پر سر و صدای مکانیکی و... اولاً با سد معبر جلو خانه هایمان بعد با سر و صدایشان امانمان را از ساعت هفت صبح تا۱۰ یا۱۱ شب بریده‌اند.
۹۳۳...۲۰۶۵

◆ شرکت گاز مشهد با توجه به درخواست مکرر اهالی طبرسی شمالی ۱۴ شهید حریمی ۶بابت شبکه گذاری گاز با توجه به اینکه شهرداری منطقه سه نسبت به زیرسازی وآسفالت خیابان مذکور اقدام کرده است، لطفاً برای جلوگیری از آسفالت شکافی وخرابی خیابان فوق زودتر از آسفالت شبکه گذاری را انجام دهید.
۹۳۶...۳۷۵۸

◆ جوابیه سازمان اتوبوسرانی مشهد

در پاسخ به پیام شهروند محترم مندرج در شماره ۸۴۹۵ مورخ ۹۶/۰۶/۲۰ با موضوع: «از میدان ۱۵ خرداد به طرف میدان دکتر شریعتی هیچ اتوبوسی نیست. لطفاً خط ۶۶ را تا این میدان ادامه داده و این خط را تا پایانه فلسطین ادامه دهید.» به استحضار می‌رساند، شهروند محترم می‌توانند با استفاده از خدمات خط ۳۷ به چهارراه لشکر عزیمت و از آن محل با استفاده از خدمات خط ۱۰ و یا خط یک قطار شهری به میدان شریعتی و پایانه فلسطین سفر کنند. لازم به توضیح است، شهروندان محترم همچنین می‌توانند در ایستگاه میدان امام خمینی(ره) با استفاده از خدمات خط ۲۲/۲ به میدان شریعتی مراجعه کنند.

گپ

مدیرکل این اداره خواستار شد

ورود جدی محیط زیست خراسان شمالی در صدور پروانه چرای دام

عباسعلی سپاهی یونسی: مدیرکل محیط زیست خراسان شمالی گفت: می‌توانیم با آموزش‌های لازم، ظرفیت دامداری عشایری و روستایی را برای کشور به یک فرصت تبدیل کنیم، اما عملاً سابقه تاریخی نشان می‌دهد تا امروز عکس این را شاهد بوده‌ایم و این ظرفیت‌ها به فرصت تبدیل نشده است.
سید اصغر مطهری با ابراز امیدواری به رفع این مشکل گفت: ما به دنبال این هستیم که این نگاه را در استان اجرایی کنیم تا شاهد این باشیم که وضعیت محیط زیست ما بهتر شود.
وی با اشاره به موضوع صدور پروانه چرای دام برای دامداران گفت: متأسفانه سازمان محیط زیست هیچ دخالتی در ممیزی صدور پروانه‌های چرای دام در مناطق تحت مدیریت خود ندارد در صورتی که باید دخالت داشته باشد.
وی تصریح کرد: در حال حاضر این پروانه‌ها توسط سازمان جنگل‌ها، مراتع و آبخیزداری کشور و اداره منابع طبیعی صادر می‌شوند و با اینکه بارها سازمان محیط زیست در این مورد نظر داده است که باید این سازمان حداقل در محدوده تحت مدیریت سازمان در صدور پروانه‌های چرای دام، ممیزی آن‌ها و در تمدید نقش و نظر داشته باشد، اما تا امروز شاهد این اتفاق نبوده‌ایم. وی تأکید کرد: متأسفانه برای محقق شدن این خواسته مهم یا ایراد در قانون وجود دارد که باید رفع شود و یا تعامل لازم بین محیط زیست و منابع طبیعی وجود ندارد که باید اصلاح شود. وی درباره ظرفیت پروانه‌های چرای دام و تخلفات صورت پذیرفته در این بخش نیز گفت: متأسفانه خیلی اوقات دامداران ظرفیت پروانه‌های چرا را رعایت نمی‌کنند و چرایی که انجام می‌شود، خارج از ظرفیت رفع می‌شود.
مطهری خاطرنشان کرد: وقتی چرای بیش از حد ظرفیت پروانه صادر شده انجام می‌شود، باعث می‌شود به پوشش گیاهی منطقه آسیب جدی وارد شود که می‌تواند، ضعیف شدن پوشش گیاهی منطقه و از بین بردن آن و جاری شدن سیلاب را در پی داشته باشد.
وی تأکید کرد: لازم است، محیط زیست و اداره منابع طبیعی تعامل بهتر و جدی تری را با یکدیگر داشته باشند تا شاهد آسیب کمتری به محیط زیست باشیم.

سوژه از شما / پیگیری از ما

قدس ویژه خراسان
در راستای رسالت مطبوعاتی وظیفه خود می داند در جهت رفع مشکلات مردمی، سوژه های ارسالی از سوی خوانندگان عزیز در حوزه های شهری، اجتماعی، اقتصادی و ... را پیگیری و منعکس کند.
منتظر سوژه های شما از طریق سامانه پیامکی هستیم.
لطفاً ابتدای پیام کلمه «سوژه» را قید نمایید.
شماره پیامک: ۳۰۰۰۷۲۳۰۵