قدس زندگی

سه‌شنبه ۱۵ اسفند ۱۳۹۶
۱۷ جمادی الثانی ۱۴۳۹
۶ مارس ۲۰۱۸
سال سی و یکم
شماره ۸۶۳۸
ZENDEGI@QUDSONLINE.IR

طلایه دار دوچرخه سواری آسیا در گفت و گو با قدس

دانشور: بزرگترین افتخار ورزشی‌ام، عنوان «سفیر ورزش رضوی» است

۱۱

محکومیت مربی آلمانی به پرداخت خسارت

فدراسیون بسکتبال و تسویه حساب ۱۴ هزار یورویی با «باورمن»

۱۱

استقلال-العین امارات ساعت ۱۸:۵۰

قلب آبی‌ها برای تلافی می‌تپد

۱۰

صدر نشینی نماینده ایران در روز شکست السد

پرسپولیس در آسیا جان گرفت

۱۰

خط فرمز

خط بین الملل

نیم میلیون توفان‌زده آمریکایی در تاریکی

رویترز: پس از توفان شـدیدی که در چند روز اخیر شرق و شمال شرق آمریـکا را در نوردیده، هنوز نیـم میلیون نفر از سـاکنان این منطقه در خاموشی به سر می‌برند. رسانه‌های داخلی ایالات متحده اعلام کرده‌اند که حدود ۵۰۰ هزار نفر از ساکنان در سراسر شرق آمریکا هنوز با مشکل قطعی برق پس از توفان روبه‌رو هستند.

همچنین ساکنان منطقه سـاحلی (نیواینگلند) دو روز پس از این توفان ویرانگر، گرفتار سـیلاب بوده‌اند. توفان شـدید در ایـن نواحی موجب شکستگی و قطع درختان، سقوط تیرهای برق و همچنین مرگ دست‌کم ۹ نفر شده است.

این توفان «نوریستر» در عین حال موجب مسـدود شدن راه‌ها، اختلال در حمل و نقل و نیز لغو بسـیاری از پروازها در این مناطق طی چند روز گذشته شده است.

یخچال معیوب در لندن منفجر شد

گاردین: پلیس محلی لندن در واکنش به گزارش‌ها درباره وقوع انفجار در شمال‌شرق این شهر، علت حادثه را انفجار گاز خانگی اعلام کرده است. این حادثه شب یکشنبه در منطقه «هارولد هیل» در شهر «رامفرد» اتفاق افتاد.مقامات محلی تاکید کردند که عامل حادثه انفجار گاز یخچال بوده است. در پی وقوع این حادثه خانه‌ها و ساختمان‌های اطراف محل انفجار تخلیه شدند.با این حال سـخنگوی اداره آتش‌نشانی لندن گفته است که عامل انفجار هنوز توسط تیمی در محل در حال بررسی است.

قتل مادربزرگ انگلیسی به دست نوه اش

باشـگاه خبرنگاران: گرگ ایرین، مرد ۲۵ سـاله که مهمان مادربزرگش بود، او را با ضربات چاقو به قتل رساند. گرگ ایرین از والسوود وود توسط پلیس وست میدلندز انگلستان، به قتل خانم جیمز ۷۴ ساله متهم شد.این قتل زمانی صورت گرفت که این مرد (گرگ ایرین) در روزهای پنجشنبه و جمعه در خانه مادربزرگ خود بوده است و او را با چاقو به قتل رسانده است.معاینه پس از مرگ نشان داد، که خانم جیمز به علت آسیب دیدگی چندگانه، جان خود را از دست داده است.

ورود فیل وحشی به مدرسه‌ای در مالزی

ایرنا: مقامات مالزی پس از حادثه نادر ورود یک زنجیر فیل وحشـی به مدرسـه‌ای در «کوتا کیناباالو» اسـتان صباح مالزی اعلام کردند: تدابیر لازم حمایتی برای جلوگیری از وقوع حوادث مشابه به کار گرفته می‌شود. مقامات محلی اظهار کردند اطراف این مدرسه دیوارهای بتنی و سیم خاردار به منظور جلوگیری از ورود حیواناتی که در حیات وحش این منطقه زندگی می‌کنند،به داخل آن، برپا شده است. مسئولان این مدرسه می‌گویند فیل‌ها پیش از این نیز وارد مدرسه شده بودند و تاکنون آزاری به دانش آموزان وارد نکرده‌اند اما اکنون به نظر می‌رسـد امنیت دانش آموزان در خطر است.به گزارش رسانه‌های محلی یک فیل وحشی سرگردان گرسنه روز پنجشنبه گذشته وارد مدرسه‌ای در کوتا کیناباالو اسـتان صباح مالزی شد که این رخداد موجب وحشـت دانش آموزان و معلمان این مدرسه شد.مقامات محلی می‌گویند این فیل گرسـنه ظاهرا درجست‌وجوی غذا به محدوده مدرسه وارد شده بود و البته این رخداد با هراس و فرار کارکنان مدرسه و دانش آموزان آن نیز روبه رو شد.به گفته این مسئولان اگرچه این حادثه آسیبی در پی نداشته اما تاکنون چندین بار تکرار شده است و احتمال دارد دانش آموزان و یا کارکنان مورد حمله فیل‌های وحشی گرسنه قرار گیرند.

شبه افکنی مجازی درباره علت فوت جانباختگان

بازار شایعات سقوط هواپیما دوباره داغ شد

خط قرمز- سعید کوشـافر: ماجرا ازهمان روزهای اول کلید خورد همان روزهایی که بازار شـایعه و گمانه زنی کانال‌های تلگرامی داغ بود، درست یک روز بعد از سقوط بود که تصاویر زنی منتشر شـد که معتقد بود یکی از مسافران باوی تماس گرفته و خواستار کمک شده است. بلافاصله کلیپی هم عرضه شـد که این زن را درحالی که ناله می‌کرد و می‌گفت که از داخل هواپیما با وی تماس گرفته شده نشان می‌داد.

*** شایعاتی که تأیید شد**

ماجرا به حدی جدی شد که وزیر ارتباطات خودرا ملزم به پاسخگویی دید و از بررسی اظهارات وی در اینسـتاگرامش خبر دادو گفت که این مسافر دوبار با تمـاس گرفته که البته طبـق نظر وزیر ارتباطات آخرین تماس او دقایقی قبل از سقوط هواپیما بوده اسـت. تایید ارتباط این مسـافر با خانواده‌اش باعث شد تاگمانه‌های جدیدی شکل بگیرد با این مضمون که مگر تمـاس تلفنی در هواپیما ممنوع نیست؟ وشاید همین تماس تلفنی باعث اختلال در سیستم ناوبری هواپیما و سقوط آن شده است. درعین حال هیچ مقام مسئولی به این مطالب که جسته و گریخته درفضای مجازی طرح می‌شد پاسـخی نداد. درآن روزها اولویت دسترسـی به هواپیمایی بود که زیر چندین متر برف مدفون شده بود و خانواده‌های جان باختگان توقع داشتند حداقل اجسـاد عزیزانشان کشف وتحویل آن‌ها شود.

در نهایت پس از چند روز کاوش تکه‌های هواپیما در ارتفاع ۴هزار متری کشـف شده و تعدادی از کوهنوردان حرفه‌ای و تـکاوران ارتش به محل اعزام شـده و اعلام کردند که هیـچ کس زنده نمانده است و همه مسافران و خدمه جان باخته اندو حتی اجساد تکه تکه و در محیطی خطرناک پراکنده شده است.

شـرایط جوی حتی تا یـک هفته بعـد امکان جست‌وجوی بیشـتری به تیم امدادگران نداد تا اینکه بالاخره و پس ازمساعدشدن وضعیت جوی و برنامه ریزی دقیق و تلاش امدادگران اوایل این هفته امکان جسـت‌وجوی دوباره فراهم شـدو بخشهای دیگری از اجسـاد به پایین کوه منتقل شـد و البته بخش‌های دیگری ازهواپیما بعلاوه جعبه سیاه آن به دست آمد.

این درحالی است که مدیرکل پزشکی قانونی در جریان ارسال سری جدیداجساد اعلام کرد که این اجساد سالم‌ترهستند و همین مقدمه طرح دوباره این شایعه شد که برخی از مسافران یا خدمه پس از سقوط زنده بوده و دراثر امدادرسانی دیرهنگام جان سپرده‌اند.

*** هیچ کس زنده نبود**

درهمین راستا، مدیرکل پزشکی قانونی کهگیلویه و بویراحمد گفت: با توجه به معاینات انجام شده پزشکی قانونی بر روی اجساد یافت شده سانحه هوایی هیچ موردی مشاهده نشده که فوت ناشی از سرمازدگی مطرح باشد.

کامروز امینـی درباره علت فـوت جانباختگان پرواز تهران- یاسـوج افـزود: تاکنون علت فوت تمام جانباختگان پرواز «تهران- یاسوج» ناشی از صدمات و شدت جراحات وارده سانحه هوایی گزارش شده است.

مدیرکل پزشـکی قانونی کهگیلویه و بویراحمد خاطرنشـان کرد: تاکنون ۶ محموله به پزشکی قانونی اسـتان انتقال داده شد که کار کدگذاری و نمونه گیری این محموله‌ها انجام شـد. کارت این محموله‌ها برای شناسایی و انجام آزمایشات ژنتیک به پزشکی قانونی استان فارس ارسال شد.

وی ادامـه داد: ۹۵ بافـت انسـانی مجـزای جانباختگان پرواز تهران- یاسوج تاکنون تحویل پزشکی قانونی استان شده اسـت. کارشناسان پزشـکی قانونی آماده هسـتند در صورتی که محمولـه‌ای از مابقی بافت‌ها و بقایا برسـد کار آزمایشات و نمونه برداری‌ها را انجام دهند. امینی تاکید کرد: وقتـی که کار جسـت‌وجو و انتقال پیکرها تمام شـد پزشـکی قانونی هویت بقایا و بافت‌هایی کـه در اختیـار دارد را اعلام خواهد کرد.وی اضافه کرد: حجم و ابعاد بعضی از پیکرها نسبت به سایر بافت‌های انسانی تحویل داده شده کامل‌تر هستند که با هماهنگی و دستور قضایی و انجام فرآیند صدور جواز دفن طی روزهای آینده تحویل خانواده‌های آن‌ها خواهد شد.

*** غیرعقلایی است**

دراین حال رئیس کل دادگسـتری کهگیلویه و بویراحمد گفت: شایعه زنده ماندن برخی مسافران سانحه هواپیمای تهران-یاسوج غیر عقلایی است. حجت الاسـلام و المسـلمین غلامرضا مزارعی افزود: با توجه به میزان سـرعت هواپیما و شدت برخورد و متلاشی شدن پیکره هواپیما و بقایای اجسادی که تاکنون در پزشـکی قانونی استان بدست آمده اسـت؛ اصلا تصور این که برخی از مسافران پرواز «تهران- یاسوج» زنده باشند، غیر عقلایی و غیرممکن است.

راننده‌های قانونمند تهران در مسیر جام جهانی روسیه

خط قرمز: رئیس پلیس پایتخت از افزایش ۳۰ درصدی ترافیک در بعدازظهرها خبر داد. سردار حسین رحیمی در همایش مدیران و فرماندهان پلیس راهور با اشاره به ترافیک این روزهای تهران گفت: تلاش ما این است که ترافیک تهران را کاهش دهیم. این ترافیک اکنون از ۱۰ شب هم گذشته است.سردار رحیمی گفت: یکی از راهکارها این است که بر اسـاس مجوز اماکن عمومی کلیه واحدهای صنفی تا ساعت یک بامداد باز هستند و شهروندان می‌توانند تا یک بامداد خرید کنند. رئیس پلیس پایتخت در ادامه با بیان اینکه میزان خودروهای موجود در تهران ۴ تا ۵ برابر ظرفیت خیابان هاست، گفت: همین عامل باعث شده ما شاهد پیک ترافیک در صبحگاه و شامگاه باشیم.سردار رحیمی به برخی علل افزایش ترافیک اشاره کرد و گفت: یکی از مهمترین علل آن خرابی خودروها بویژه خودروهای سنگین است. وی تصریح کرد: رتبه دوم در تشدید ترافیک، تصادفاتی است که صورت می‌گیرد و متاسفانه بسیاری از افرادی که حتی تصادفات جزیی دارند خودروی خود را کنار نمی‌زنند و این باعث تشدید ترافیک می‌شود. وی گفت: همکاران ما از ساعت ۲ بعدازظهر با آماده باش ۷۰ درصدی آماده خدمات رسانی هستند و تمام مراکز پرتردد در کنترل پلیس است.رئیس پلیس پایتخت افزود: در چهارشنبه آخر سال پلیس از ساعت ۳ بعدازظهر در آماده باش صددرصد است. انتظار ما این است که والدین مدیریت کودکان و کنترل آن‌ها را بر عهده بگیرند تا عید نوروز بدی را سپری نکنند.وی افزود: ۹ انبار بزرگ مواد محترقه تاکنون ضبط و کشف شده است. سردار رحیمی همچنین گفت: در شش ماهه گذشـته ۵ نفر را که در قالب مأموران راهنمایی و رانندگی اقدام به اخاذی می‌کردند را دستگیر کردیم.وی گفت: آخرین نمونه آن امروز دستگیر شده است. این افراد در پوشش مأموران نیروی انتظامی از مردم اخاذی می‌کردند از مردم می‌خواهیم در مواجهه با مأموران کارت شناسایی از آن‌ها مطالبه کنند.سردار رحیمی در ادامه صحبت‌های خود گفت: با هماهنگی‌های صورت گرفته با یک بانک دولتی قرار شد برخی افراد قانونمند را پلیس به جام جهانی بفرستد.

مأمور راهنمایی و رانندگی قلابی در تور پلیس افتاد

خط قرمز: رئیس مرکز اطلاع رسانی پلیس راهور تهران بزرگ از دستگیری مأمور راهنمایی و رانندگی قلابی خبر داد. سرهنگ شریفی رئیس مرکز اطلاع رسـانی پلیس راهور تهران بزرگ با اشاره با بازداشت ۵ فرد مأمور نما طی ۶ ماه گذشته اظهار کرد: طی چند ماه گذشته به سامانه ۱۹۷ پلیس راهنمایی و رانندگی تهران بزرگ شکایاتی مبنی بر اخاذی فردی مأمور نما در اطراف خیابان نواب و جمهوری اعلام شده بود.

وی افزود: با دریافت گزارش‌های مردمی مأموران پلیس اقدام به گشت زنی در مناطق اعلام شده کردند و مشخص شد فردی با این خصوصیات در پلیس راهنمایی و رانندگی وجود ندارد.رئیس مرکز اطلاع رسانی پلیس راهور تهران بزرگ گفت: این مأمور قلابی به مردم می‌گفت که می‌تواند جرائم رانندگی آن‌ها را صفر کند. سرهنگ شریفی افزود: این فرد ۳۴ سال سن دارد و در زمان دستگیری لباس مأمور راهنمایی و رانندگی و به همراه درجه سرهنگی به تن داشته است و تا امروز ۹ شاکی دارد و قصد داریم با دریافت مجوز قضایی چهره او را رسانه‌ای کنیم تا اگر افراد دیگری از این فرد شکایت دارند، اعلام کنند. این مأمور قلابی هم در گفت‌وگو با خبرنگاران گفت: بیشتر تقصیر مردم است که راه را برای تخلف ما باز می‌کنند و خودشان باعث می‌شوند افرادی مثل من تخلف کنند. وی افزود: من، چون زمانی در راهنمایی و رانندگی کار می‌کردم، به شگردهای این کار آگاه بودم.این مأمور قلابی افزود: بیشترین پولی که از مردم دریافت کردم، ۵۰۰ هزار تومان بود و هیچ وقت پول را به حساب خود واریز نمی‌کردم.وی در خصوص نحوه خریداری لباس پلیس گفت: لباس پلیس را همه جا می‌توان تهیه کرد. من هم لباس را ۶۰ هزار تومان خریدم و بی سیمی هم که استفاده می‌کردم، قلابی بود.

خط شهرستانها

کلاهبرداری ۵۰۰ میلیونی خواستگار قلابی از دوعروس

خط قرمز: پلیس شهرستان نیشابور عامل کلاهبرداری ۵۰۰ میلیون ریالی را دستگیر کرد. سرهنگ حسین بیات مختاری، فرمانده انتظامی شهرستان نیشابور گفت: با دریافت مرجوعه قضائی از سوی خانمی جوان مبنی بر کلاهبرداری موضوع در دستور کار پلیس آگاهی این فرماندهی قرار گرفت.وی افزود: در بررسـی اظهارات مالباخته این پرونده مشـخص شد که مردی ۳۲ ساله که خواستگار وی بوده پس از جلب اعتماد به بهانه بروز یک مشکل اقتصادی از وی ۲۵۰ میلیون ریال وجه نقد درخواست کرده و پس از دریافت وجه متواری شده است. سرهنگ بیات مختاری تصریح کرد: در همین رابطه خانمی دیگر نیز اعلام داشـته اسـت که فردی به بهانه ازدواج وی و خانواده‌اش را اغفال و پس از کسـب اعتماد طلاها (به ارزش ۱۵۰ میلیون ریال) و همچنین خودرو پژو را گرفته و متواری شده است. سرهنگ بیات مختاری تصریح کرد: کارآگاهان با استفاده از شیوه‌های نوین پلیسی مخفیگاه متهم را شناسایی و پس از هماهنگی قضائی روز دوشنبه او را در اقدامی ضربتی دستگیر کردند.متهم در مواجهه با ادله و مستندات پلیس به بزه های انتسابی اعتراف لیکن تحقیقات از متهم جهت کشف کلاهبرداری‌های احتمالی بیشتر ادامه دارد.

دزد جهیزیه، سیاه بخت شد

خط قرمز: با سـرعت عمل پلیس شهرستان درگز، سـارق جهیزیه نو عروس شناسـایی و دستگیر شـد. سرهنگ حسین احمدی، فرمانده انتظامی شهرستان درگز گفـت: در پـی گزارش سرقت شبانه تمامی جهیزیه نوعروس از یک منزل مسکونی در یکی از مناطق حاشیه شهر درگز، موضوع شناسایی و دستگیری سارق در دستور کار تیمی از پلیس آگاهی این فرماندهی قرار گرفت. وی افزود: مأموران دایره مبارزه با سرقت پلیس آگاهی با بررسی صحنه سرقت و آثار بجامانده، به جوانی معتاد و سابقه دار مظنون و پس از جمع آوری ادله کافی با هماهنگی مقام قضائی او را کمتر از ۲۴ ساعت دستگیر کردند.سرهنگ احمدی تصریح کرد: متهم ۳۷ ساله در بازجوئی‌های علمی پلیس در مواجهه با مدارک و ادله، لب به اعتراف گشود و به سرقت جهیزیه نوعروس و فروش آن‌ها به فردی مالخر اعتراف کرد. وی تصریح کرد: در ادامه این عملیات پلیس آگاهی با هماهنگی مقام قضائی مالخر را دستگیر و در بازرسی از مغازه‌اش اموال مسروقه شامل اجاق گاز، ماشین لباس شویی و پنج تخته فرش ۱۲ و ۶ متری و... به ارزش ۱۶۰ میلیون ریال کشف و به مالباخته تحویل دادند.

نیش زنبور مرد ۴۵ ساله را کشت

ایرنا: نیش صدها زنبور موجب مرگ یک مرد ۴۵ سـاله در اندیمشک استان خوزسـتان شد.رئیس فوریت‌های پزشکی اندیمشک در خصوص این حادثه گفت: یک دستگاه خودرو نیمه سنگین حامل کندوی عسل در نزدیکی دوکوهه از توابع اندیمشک واژگون شد. محمودرضا نداف افزود: راننده ۴۵ ساله این خودرو پس از واژگونی دچار جراحت شده و همزمان صدها زنبور به وی حمله کردند. وی اظهار کرد: در پی این حادثه گروه فوریت‌های پزشکی ۱۱۵ اندیمشک به محل حادثه اعزام شده و برای نجات فرد مصدوم وارد عمل شدند. وی اضافه کرد: فرد مصدوم به بیمارستان امام علی(ع) اندیمشک منتقل شد اما بر اثر نیش زنبور جان خود را از دست داد.

مظاهری: کارم گل نخوردن است، حتی جلوی رونالدو!

ورزش: دروازه‌بان تیم فوتبال ذوب‌آهن ایران درباره بازی با الوحده امارات گفت: بهترین تیم ایران هستیم و باید با تمام وجود بازی کنیم. رشید مظاهری می گوید: فکر می کنم که بازی سختی خواهد بود. ذوب آهن اصفهان هر زمانی که در لیگ قهرمانان آسیا حضور داشته عملکرد خوبی از خود بر جای گذاشته است. در این بازی هر چه که داریم باید رو کنیم. ما در نیم فصل دوم نشان دادیم که بهترین تیم ایران هستیم. باید با تمام وجود بازی کنیم و سه امتیاز فردا را به دست بیاوریم.
دروازه‌بان ذوب آهن در خصوص بازیکنان خارجی الوحده، اظهار کرد: وظیفه من بسته نگه داشتن دروازه اســت، فرقی نمی کند که مهاجم مقابل من سباستین، بازیکن الوحده باشــد یا کریســتیانو رونالدو! من با تمام وجود این کار را انجام خواهم داد.

رسن: نمی دانم چرا به سوی من بطری پرتاب کردند

ورزش: بازیکن عراقی تیم فوتبال پرسپولیس درباره پرتاب بطری به سمت او در دربی تهران صحبت کرد. او گفت: بازی خوبی در حضور ۱۰۰ هزار هوادار بود. بازی را واگذار کردیم اما قهرمانی از دســت ما خارج نشــده است. بازی خوبی به نمایش گذاشتیم. تیم ما پنج هفته تا پایان لیگ با ۱۵ امتیاز اختلاف نســبت به تیم دوم در صدر جای دارد و به همین خاطــر می‌توانم بگویم که تکلیف قهرمانی ما تا حدود زیادی مشخص شــده است. رسن درباره پرتاب بطری توسط هواداران استقلال گفت: چنین چیزهایی در فوتبال وجود دارد. هواداران استقلال همواره تیم خود را تشــویق می کردند اما نمی‌دانم چرا به سمت من بطری پرتاب شد.

صدر نشینی نماینده ایران در روز شکست السد

پرسپولیس در آسیا جان گرفت

●فوتبال ●ورزش| هفته سوم لیگ قهرمانان آسیا با شــش امتیازی شدن ســه تیم در گروه پرسپولیس جریان پیدا کرد. دیروز در ازبکستان نسف قارشی موفق شد السد قطر را یک بر صفر شکســت دهد و خود را شــش امتیازی کرده و کمک بزرگی به پرســپولیس کند. در این دیدار مرتضی پورعلی گنجی و ژاوی هرنانذز، ۲ بازیکن کلیدی الســدی‌ها به خاطر مصدومیت حضور نداشتند. مردان برانکو هم در آزادی با پیروزی دو بر صفر مقابل الوصل هم تجدید روحیه کردند و هم در کورس صعود باقی ماندند. در این بازی برانکو همانطور که قول داده بود ربیع خواه را روی نیمکت نشاند و خط میانی اش را با کامیابی نیا و ماهینی آرایش داد و در خط حمله ســیامک نعمتی را کنار علیپور قرار داد. با این حال اساس حملات روی دوش صادق محرمــی و از جناح راســت بود. نکته قابل توجه اینکه الوصل واقعا حرفی برای گفتن نداشــت و در همان نیمه اول روی دو گل احمــدزاده و علیپــور از روی نقطه پنالتی شکست خورده به رختکن رفت.
در نیمــه مربیان باز هم میزبان ســوار بازی بود و خطراتــی را بوجــود آورد. با این حال شــاید هیجان انگیزترین صحنه این نیمه آشتی برانکو و مسلمان بود که اســتادیوم را به وجد آورد. از اواســط ۴۵ دقیقه دوم مهندس پرســپولیس بعد از چند بازی نیمکت نشینی جای نعمتی را گرفت تا خط میانی سرخ ها جان تازه ای بگیرد. در اواخر بازی منشا هم به زمین آمد تا یکی دوتا توپ خوب خراب کند تا بازی با همان نتیجه دو بر صفر تمام شود. با این پیروزی پرسپولیس به صدر جدول رفت. بازی بعدی این تیم ۲۲ اسفند با همین الوصل در امارات خواهد بود و السد در قطر میزبان نسف قارشی است.

فرشاد احمدزاده، هافبک تیم فوتبال پرسپولیس به عنوان بهترین بازیکــن زمین در دیدار مقابل الوصل انتخاب شد.

برانکو: نباید اینقدر فرصت خراب کنیم

برانکو، سرمربی پرسپولیس گفت: بازی متفاوتی نسبت به بازی با استقلال داشتیم. مقابل استقلال بازی واقعی خود را نشــان ندادیم. این مسابقه ای بود که همیشــه باید ارائه بدهیم. ۹۰ دقیقه کنترل بازی را در اختیار داشــتیم. دو گل زدیم و فرصتهای زیادی خلق کردیــم. تنها انتقادی که می توانم بکنم این است که در لیگ قهرمانان نباید این همه فرصت را از دست داد. با خوشبینی فراوان به بازی برگشــت با الوصل می رویم. آن بازی می تواند همه چیز را تعیین کند.

سرمربی الوصل: در همان نیمه اول باختیم

رودولفو آرئوابارنا، سرمربی آرژانتینی تیم الوصل امارات گفت: پرسپولیس در نیمه اول بهتر از ما بازی را شروع کرد و ما در همان نیمه باختیم در حالی که ما سعی می کردیم بازی را کنترل کنیم تا آنها سوار بازی نشوند. با این حال بعد از دریافت گل اول و زیر ۵ دقیقه گل دوم را خوردیم.
وی افزود: در آن دقایق کار خیلی سخت و حساس است و ســخت می‌توان بازی را کنترل کرد. ما نتوانســتیم این کار را کنیــم و روی پنالتی گل دوم را دریافــت کردیم. پــس از گل دوم هم به لحاظ انگیزه و هدف ســخت اســت بازیکنان را کنترل کرد.

گروه 3

		بازی	برد	مساوی	باخت	زده	خورده	تفاضل	امتیاز
1	پرسپولیس	3	2	0	1	6	3	3	6
2	السد قطر	3	2	0	1	5	3	2	6
3	نسف قارشی	3	2	0	1	2	3	1-	6
4	الوصل امارات	3	0	0	3	1	5	4-	0

تمرکز ندارند و تمدید نمی کنند

نارضایتی برانکو از ۴ ملی پوش سرخ

سینا حسینی : برانکو از شــرایط موجود در پرسپولیس زیاد راضی نیست، او پس از شکست در دربی پایتخت برابر رقیب سنتی باشگاه دو نوبت با مدیران باشگاه جلسه داشته است. ۶ نفر از شاگردان برانکو که در فهرست بازیکنان حاضر در اردوی تیم ملی هستند به گفته آنالیزورهای پرسپولیس در چند بازی اخیر تمرکز همیشگی را نداشته‌اند به همین خاطر برانکو روی عملکرد آنها به دقت زوم کرده است و از بین آنها از ۴ نفر به شدت ناراضی اســت و اعتقاد دارد آن ۴ نفر بیشتر از آن که به پرسپولیس فکر کنند به قرار گرفتن در فهرست کارلوس کی روش فکر می کنند تا همچنان در کنار او در روســیه حضور داشته باشند.

به عقیده برانکو، وحید امیری، کمال کامیابی‌نیا، محمد انصــاری و علی علیپــور از جمله ملی پوشانی هستند که در هفته های اخیر با نوسان زیادی همراه بودند که این اتفاق فقط به موضوع حضور در ترکیب تیم ملی ارتباط دارد البته در این میان برانکو بر این باور اســت که بیرانوند و سید جلال از این مسئله جدا هستند .

البته اظهارنظر برانکو در قبال این بازیکنان تنها به این مسئله مرتبط نبود بلکه برخی

می گویند یکی از دلایل مهم اعتراض برانکو از آنجا آغاز شد که برانکو متوجه شد برخی ملی پوشــان پرســپولیس از تمدید قرارداد خود با پرسپولیس هم طفره رفته اند و اعلام کردند بعد از مسابقات جام جهانی در این خصوص تصمیم گیری خواهند کرد. برانکو با وجود این که می داند پرســپولیس به لطف ماجرای طارمی دو پنجره نقل و انتقالات محروم است حالا سخت نگران اســت این بازیکنان از تمدید قرارداد با پرســپولیس صرف‌نظر کنند و برای خروج از پرســپولیس ترغیب شــوند آنگاه مشکلات او بیشتر از پیش خواهد شد.

ضد حمله

قراردادم خودکار تمدید نمی‌شود

وینفرد شفر: شانس زیادی برای شکست العین داریم

ورزش: وینفرد شــفر در نشســت خبری پیش از بازی استقلال با العین امارات در لیگ قهرمانان آسیا، گفت: خیلی خوشحالم که به العین برگشتم. خوشــحالم که این تیم و برادران عبدالرحمان پیشــرفت کردند. خیلی صحبت‌ها در رسانه های ایران دیدم که قرارداد من در پایان فصل به صورت خودکار تمدید می شود اما اینگونه نیست و این اتفاق رخ نمی دهند. شفر ادامه داد: ما بازی العین را در دربی امارات دیدیم و آنالیز کردیم. دربی اینجا خیلی خوب است اما دربی ایران با حضور ۹۰ هزار نفر، خیلی سخت تر بود و بزرگتر. ما باید ۹۰ دقیقه می جنگیدیم. پیروزی در این دیدار به ما اعتماد به نفس داد و امیدوارم با همان اعتماد به نفس در زمین مسابقه حاضر شویم. شفر در خصوص دیدار فصل گذشته استقلال و العین و شکست سنگین نماینده ایران در بازی برگشت، گفت: طبیعی است که مردم راجع به این نتیجه صحبت کنند اما ما تیم جدید و با ذهنیت جدیدی هستیم. برای برد به زمین می رویم و شانس زیادی برای شکست العین داریم.

قلعه‌نویی: با پیروزی بر الوحده در جدول باقی می‌مانیم

ورزش: قلعه نویی، ســرمربی ذوب آهنی ها گفت: جدول گروه ما شرایط پیچیده‌ای دارد و به همین دلیل می توانم بگویم دیدار پیش روی ما سخت ترین دیدار ذوب آهن در بازی های آسیایی است. ما اگر بتوانیم حریف مان را شکست دهیم در جدول باقی می مانیم و در کورس صعود قرار می گیریم. البته الوحده هم تیم بسیار خوبی است اما با توجه به کلیدی بودن این بازی امیدواریم بتوانیم سه امتیاز آن را به دست بیاوریم.

جلالی: دوست ندارم بچه‌ها زیر فشار ذهنی بروند

ورزش: مجید جلالی در خصوص اینکه پنج هفته به پایان لیگ برتر مانده و در حالی که پیکان باید بازی به بازی پیش برود، اما دو بازی مســتقیم با استقلال و سایپا دارد که رقبای پیکانی‌ها برای کسب سهمیه هستند، گفت: اصل موضوع همین است که اگر بیاییم و کلی فکر کنیم و از حالا تمام بازی‌ها را در نظر بگیریم، تیم‌مان را زیر فشار می‌بریم. اصلاً دوست ندارم بچه‌ها زیر فشار ذهنی بروند و به همین دلیل هر دیداری که داریم فقط روی همان بازی متمرکز می‌شویم.

جپاروف: تنها برای برد برابر العین بازی می‌کنیم

نود: سرور جپاروف در نشست خبری پیش از دیدار استقلال مقابل العین امارات در لیگ قهرمانان آسیا اظهار داشت: من خیلی مقابل العین بازی کرده‌ام. چندین بار با آنها بازی کرده‌ام و ملی‌پوشان این تیم را می‌شناسم. ما آماده‌سازی بسیار خوبی داشته‌ایم و در بهترین شرایط روحی و روانی قرار داریم. تنها برای برد در اینجا (العین) هستیم نه چیز دیگر و امیدوارم به آن برسیم.

جباری: استقلال روحیه بالایی دارد

تسنیم: پیشکسوت آبی پوشان تهرانی در خصوص بازی امروز تیمش مقابل العین امارات به بازیکنان تذکر داد که حتی کوچکترین اشــتباه می تواند موجب باخت آن ها شود. علی جباری می گوید: بازی با العین حساس است. متأســفانه سال گذشــته هم نتیجه بدی برابر آنها کسب کردیم. هر چند استقلالِ امسال، استقلال سال گذشته نیست و همه چیز آن تغییر کرده است. اســتقلال با روحیه بهتر به این بازی نگاه می کند. بازیکنان باید به طور دقیق تاکتیک‌های در نظر گرفته شده را پیاده کنند و مرتکب اشتباهی نشوند.

جهانبخش: پاس گل را بیشتر از گلزنی دوست دارم

ورزش: یک گل زیبا، آسیب دیدگی بد موقع، تعویض و یک دنیا نگرانی برای کادر فنی آلکمار و هواداران فوتبال در ایران. این اتفاق‌هایی بود که برای علیرضا جهانبخش مقابل اکسلســیور رخ داد. جهانبخش در مورد مصدومیتش می گوید:
ما در طول هفته قبل ۳ بازی پرفشــار انجام دادیم. ابتدا مقابل اســپارتا روتردام که یک تیم دفاعی و سرسخت بود. ســپس برابر توئنته در جام حذفی و این بار هم اکسلسیور در لیگ. بازی آخر در چمن مصنوعی برگزار شد و به همین دلیل نه تنها من که همه بازیکنان خستگی را حس کردند. حول و حوش دقیقه ۸۵، ۸۶ بود که در همسترینگم احساس درد شدید کردم. برای مربی‌مان دست بلند کردم و روی زمین نشستم. او هم ریسک نکرد و مرا تعویض کرد. بعد از بازی هم چند معاینه روی پای من انجام شد و فکر می کنم آسیب دیدگی‌ام شدید نیست. البته باز هم باید نزد پزشک بروم تا به طور قطع بتوانم درباره این مصدومیت نظر بدهم.

استقلال-العین امارات ساعت ۱۸:۵۰

قلب آبی ها برای تلافی می تپد

حمیدرضاعرب: یادمان نمی رود آن تلخ ترین و حقیرانه ترین شکست آسیایی استقلال مقابل العین را که هنوز هم هرگاه به یادش می آوریم ذهن مان را سخت می آزارد. شکست ناباورانه آبی ها در آخرین ایستگاه لیگ قهرمانان فصل پیش به حــدی خردکننده بود کــه خیلی ها انتظار داشتند همان شــب علیرضا منصوریان و همکارانش از ســمت خود اســتعفا بدهند و بروند اما آن ها ماندند تا شــاید اســتقلال به دستان آن ها سرو سامان بگیرد که این هدف هیچ گاه میسر نشد تا ناجی آلمانی به استقلال آمد و آبی‌ها را درمسیر رشــد و پیشرفت قرار داد. حالا استقلال با وینفردشفر به تنها چیزی کــه در برابریکــی از بهتریــن تیم‌های غرب آســیا فکر نمی کند، باخت اســت. استقلال حتی به دنبــال پیروزی دراین بازی اســت تا شــاید خاطرات آن شکست شش تایی از ذهن هواداران پاک شــود. حتی یک برد خفیف هم برای هواداران اســتقلال کافی تا شاید اندکی ازغم های آن شکست آســیایی را از دل خود دور کنند. استقلال البته در بازی های اخیرآن قدر با صلابت و بی‌نقص ظاهر شده که انتظاری جز این هم از آن ها نمــی رود. آبی‌ها به واقع بعد از بردهایــی که مقابل الهلال عربســتان، فولادخوزستان وپرســپولیس به دست آوردند در بهترین شرایط روحی و روانی و فنی به سر می برند و گریزی نیســت کــه از آن ها انتظار داشته باشیم با ارائه نمایشی هماهنگ العین را در امارات مغلوب کننــد وعلاوه بر آنکه محیط امنی برای خود در گروه آسیایی پدید می‌آورند، به العینی ها می فهمانند که آن شکســت فصل پیش حادثه ای بیش نبوده است. استقلال قطع به یقین امروز روی تیام حساب ویژه ای باز کرده اســت. مهاجمی که در بازی های اخیر نمایش خیره کننده‌ای داشته است. جپاروف نیز می‌تواند عصای دست شــفر در میانه زمین باشد همان طورکه دیدیم در دربی با مدافعان پرســپولیس هر چه خواست کرد وبا پاس های ماهرانه اسباب ناآرامی آن ها را پدید آورد. دراین بازی روی وریا غفوری هم باید حســاب ویژه ای بازکرد. مدافع راســتی که ســیرصعودی خیره کننده در ماه های اخیر داشته و عملا بدل به بهترین بازیکن استقلال شده است. این ۳بازیکن به علاوه مهدی رحمتی که احتمالا دروازه بان استقلال خواهد بود نقشی کلیدی در نتیجه بازی امشب خواهند داشــت. امید ابراهیمی را هم نبایــد از یاد برد بازیکنی که مقابل ستاره بی چون و چرای آسیا که در ترکیب العین بازی می کند مسئولیت‌های ســنگینی بردوش دارد. ابراهیمــی باید بتواند عبدالرحمان را به خوبــی مهار کند تا گزندی به خط دفاع تیمش وارد نشود. این کمترین انتظار از اوست.

برنامه مسابقات گروه B

العین امارات - استقلال ایران ساعت ۱۸:۵۰
الهلال عربستان - الریان قطر ساعت ۲۰:۴۵

جدول گروه B

۱-استقلال ایران ۴ امتیاز
۲-الریان قطر ۲ امتیاز
۳-العین امارات ۲ امتیاز
۴-الهلال عربستان یک امتیاز

دردسر استقلال برای نگهداشتن شفر

نازهای مرد آلمانی شروع شد

ورزش : مدیران باشگاه اســتقلال که در ارتباط با همکاری با وینفرد شفر مردد بودند حالا گرفتار یک معضل جدی شــدند که چگونه پیرمــرد آلمانی را متقاعد کنند که قرارداد خود را برای یک فصل دیگر تمدید کند. اما مشــکل اســتقلال تنها به این مســئله برنمی گردد بلکه ۷ بازیکن دیگر ایــن تیم هم در پایان فصل قراردادشان به اتمام می رسد که این مسئله می تواند بنیان و شاکله اصلی تیم را دچار تزلزل کند به همین دلیل در آخرین نشســت هیئت مدیره برای مدیرعامل یک وظیفه اصلی معین شده که باید در اســرع وقت تکلیف قرارداد وینفرد شفر و بازیکنانی که قراردادشان به پایان رســیده تعیین تکلیف شود در غیر این صورت وی باید پاسخگو ناکامی استقلال در این مقطع باشد.
پژمان منتظری، سرور جپاروف، علی قربانی، فرشــید باقری، وریا غفوری، امید ابراهیمی، لئوناردو پادوانی و سیدحسین حسینی هفت آبی پوشی هستند که در حال سپری کردن ماه‌های آخر قراردادشان با این باشگاه هستند.
البته توفیقی که در طول دو فصل اخیر به عنوان مدیر شــماره یک استقلال در سایه مدیرعامل فعالیت های مرتبط با نقل و انتقالات را دنبال کرده به افتخاری پیغام داده است که بابت تمدید قرارداد بازیکنان مشــکلی وجود ندارد اما مسئله اصلی متقاعد کردن وینفرد شفر و دستیاران او برای ادامه فعالیت در باشگاه استقلال است. مشکل از زمانی شروع شد که باشگاه الهلال عربستان با یک پیشنهاد نجومی به مدیر برنامه وینفرد شفر کار را برای استقلالی‌ها بسیار سخت کرد.او در کنفرانس خبری دیروزهم از قطعی نبودن قرارداد دو ساله‌اش گفت تا دست و دل آبی ها بابت رفتن وی به الهلال بلرزد.

شــماره دادنامــه:۹۶۰۹۹۷۲۵۱۱۲۰۱۴۹۵ تاریــخ تنظیــم: ۱۳۹۶/۱۱/۲۵ شــماره پرونــده: ۹۶۰۹۹۸۲۵۰۱۶۰۰۴۰۹ شماره بایگانی شعبه: ۹۶۰۹۹۳
شعبه ۱۱۲ دادگاه کیفری دو مجتمع قضایی دادگاه‌های کیفری شهرستان قم(۱۱۲ جزایی سابق)

دادنامه

پرونده کلاســه۹۶۰۹۹۸۲۵۰۱۶۰۰۴۰۹ شــعبه ۱۱۲ دادگاه کیفری دو مجتمع قضایی دادگاه‌های کیفری شهرستان قم(۱۱۲ جزایی سابق) تصمیم نهایی شماره ۹۶۰۹۹۷۲۵۱۱۲۰۱۴۹۵
شــاکی: آقای داود حســین زاده فرزند اردشــیر با وکالت آقای محمد طهماســبی فرزند سلیمان به نشانی قم- قم- خیابان معلم- مجتمع ناشران- طبقه ۶- واحد ۶۳۰
متهم: آقای مجتبی نوروزی فرزند اصغر به نشــانی قم- قم میدان تره بار بلوک ۵ غرفه۵ بارفروشــی حاج محمد نوروزی و پسران (متواری) اتهام: خیانت در امانت «رأی دادگاه»
در خصــوص اتهــام آقای مجتبی نوروزی فرزند محمــد فعلاً متواری دائر بر خیانــت در امانت به مبلغ ده میلیون تومان وجه نقد حق العمل کاری موضوع کیفرخواست ۶۰۰۴۸۳-۹۶/۹/۲۸ توجها به شکایت شاکی آقای داود حســین زاده با وکالت آقای محمد طهماســبی، شهادت شــهود، فاکتورهای ارائه شده از ناحیه شاکی و برگ باسکول که رابطه امانی را محرز می‌کنند، عدم وصول هرگونه دفاعی از سوی متهم بر برائت خویش و سایر محتویات پرونده دادگاه بزه انتسابی به نامبرده را ثابت و محرز دانسته و به استناد ماده ۶۷۴ قانون مجازات اسلامی (تعزیرات) متهم را به تحمل یک سال حبس تعزیری محکوم می‌نماید رأی صادره غیابی و ظرف مهلت ۲۰ روز پس از ابلاغ واقعی قابل واخواهی در این شــعبه و ســپس ظرف مهلت ۲۰ روز دیگر قابل تجدیدنظر خواهی در محاکم تجدیدنظر استان قم می‌باشد. آ ۹۶۲۱۱۳۷
رئیس شعبه ۱۱۲ محاکم کیفری دو قم- مرادی
رونوشت برابر با اصل و اداریست و جهت ابلاغ به ... تهیه و ارسال میگردد.
مدیردفتر شعبه ۱۱۲ محاکم کیفری دو قم- اسداللهی
تصویر برابر با اصل است.
نشــانی: قم- خیابان ســاحلی- جنب خانه معلم- دادگســتری شهرســتان قم- طبقه همکف- شعبه ۱۱۲ دادگاه عمومی (جزایی)

شماره دادنامه: ۹۶۰۹۹۷۲۵۱۱۲۰۱۵۱۷ تاریخ تنظیم: ۱۳۹۶/۱۱/۲۸
شماره پرونده: ۹۶۰۹۹۸۲۵۰۲۴۰۰۹۳۸ شماره بایگانی شعبه: ۹۶۰۸۴۳
شعبه ۱۱۲ دادگاه کیفری دو مجتمع قضایی دادگاه‌های کیفری شهرستان قم(۱۱۲جزایی سابق)

دادنامه

پرونده کلاســه ۹۶۰۹۹۸۲۵۰۲۴۰۰۹۳۸ شعبه ۱۱۲ دادگاه کیفری دو مجتمع قضایی دادگاه‌های کیفری شهرستان قم (۱۱۲جزایی سابق) تصمیم نهایی شماره ۹۶۰۹۹۷۲۵۱۱۲۰۱۵۱۷
شکات: ۱. آقای سیدحسین حسینی فرزند سیداسمعیل ۲.خانم سپیده سادات حسینی فرزند سیداسمعیل با وکالت آقای عبداله حاجی لو فرزند حجت اله به نشــانی اســتان تهران- شهرستان تهران- شهر تهران- چهارراه ولیعصر ضلع شــمالی چهارراه- ساختمان ابریشم طبقه ۷ واحد ۷۰۸ و آقای محمد شهرکی فرزند خداداد به نشانی قم- قم- مرکزی- قم۷۵ متری عماریاسر نبش بلوار تعاون ساختمان دانش واحد ۴
متهم: آقای امین محبی فرزند عبداله به نشانی قم- صفائیه- پاسا گنجینه- طبقه هم کف- پلاک۲- کفش باکلاس... قم- پردیسان- خ سبلان ۱۷ گلستان ۲۵ ط اول واحد ۴
اتهام‌ها: ۱. جعل سند عادی ۲. خیانت در امانت ۳. استفاده از اوراق مجعول
«رأی دادگاه»
در خصــوص اتهــام آقای امین محبی فرزند عبداله فعلاً مجهول المــکان دائر بر جعل در امضا و مندرجات چک به شماره ۶۴۹۳۴۷ (بانک قرض الحسنه مهر ایران) سه فقره چک به شماره‌های ۱۴۶۲/۹۴۰۶۹۱/۱۳، ۱۴۶۲/۹۴۰۶۸۶/۲۸، ۱۴۶۲/۹۴۰۶۹۲/۵۰ (بانک ملت) هشــت فقره چک به شــماره‌های ۱۰-۱۰۵۶۰۵، ۱۹-۱۰۵۶۱۷، ۱۰۵۶۲۵، ۷۹۱۰۸۲، ۷۹۱۰۸۱، ۷۹۱۰۹۰ (بانــک ملــت) و اوراق افتتــاح حســاب بانک صادرات، دو فقره چک به شــماره‌های ۱۹۹۱۱۱۵ و ۶۴۹۳۳۹ (بانک قرض الحســنه مهر ایران) و امضائات منعکس شــده در اوراق و اسناد افتتاح حســاب موجود در بانک فوق و استفاده از سند مجعول (چک‌های فوق) و خیانت در امانت نســبت به دسته چک‌های بانک صادرات، ملت و مهر اقتصاد موضوع کیفرخواست شماره ۸۴۳-۹۶/۸/۲۳ توجها به شکایت شاکیان خصوصی خانم سپیده سادات حسینی و آقای سیدحسین حسینی با وکالت آقایان محمد شهرکی و عبداله حاجیلو، کیفرخواست صادره، نظریه کارشناسی که امضا و مندرجات چک‌ها از ناحیه شاکیان صادر نگردیده است، گواهی گواهان، اقرارنامه مالی مضبوط در پرونده، عدم وصول هرگونه دفاعی از سوی متهم بر برائت خویش و سایر محتویات پرونده دادگاه بزه‌های انتسابی به نامبرده را ثابت و محرز دانسته و به استناد مواد ۳۶و ۶۷۴ قانون مجازات اسلامی (تعزیرات) و رعایت ماده ۱۳۴ قانون مذکور متهم را به اتهام جعل به تحمل دو سال حبس تعزیری و به اتهام استفاده از سند مجعول به تحمل دو ســال حبس تعزیری و به اتهام خیانت در امانت به تحمل ســه ســال حبس تعزیری محکوم می‌نماید که پس از قطعیت حکم صرفاً مجازات اشد قابل اجرا است و چک‌های مجعول امحا گردد و حســاب‌های مجعول توســط بانک مربوطه ابطال گردد رأی صادره غیابی و ظرف مهلت ۲۰ روز پس از ابلاغ واقعی قابل واخواهی در این شــعبه و ســپس ظرف مهلت ۲۰ روز دیگــر قابل تجدیدنظر خواهی در محاکم تجدیدنظر استان قم می‌باشد.
آ-۹۶۲۱۱۳۸
رئیس شعبه ۱۱۲ محاکم کیفری دو قم- مرادی
رونوشت برابر با اصل و اداریست جهت ابلاغ به ... تهیه و ارسال میگردد.
مدیردفتر شعبه ۱۱۲ محاکم کیفری دو قم- اسداللهی
تصویر برابر با اصل است.
نشــانی: قم- خیابان ســاحلی- جنب خانه معلم- دادگســتری شهرســتان قم- طبقه همکف- شعبه ۱۱۲ دادگاه عمومی (جزایی)

شماره دادنامه: ۹۶۰۹۹۷۲۵۱۱۱۰۱۶۱۲
تاریخ تنظیم: ۱۳۹۶/۱۲/۵
شماره پرونده: ۹۶۰۹۹۸۲۵۰۳۲۰۰۲۴۹
شماره بایگانی شعبه: ۹۶۰۹۲۶
شعبه ۱۱۱ دادگاه کیفری دو مجتمع قضایی دادگاه‌های کیفری شهرستان قم (۱۱۱جزایی سابق)

دادنامه

پرونده کلاســه ۹۶۰۹۹۸۲۵۰۳۲۰۰۲۴۹ شعبه ۱۱۱ دادگاه کیفری دو مجتمع قضایی دادگاه‌های کیفری شهرستان قم (۱۱۱جزایی سابق) تصمیم نهایی شماره ۹۶۰۹۹۷۲۵۱۱۱۰۱۶۱۲
شــاکی: آقای مهدی بکجانی فرزند ولی اله به نشــانی اســتان قم- شهرســتان قم- شهر قم- سوم خرداد- انتهای سوم خرداد
متهم: آقای سعید تراکمه فرزند امیر به نشانی قم- قم
اتهام: تهدید
رأی دادگاه
در خصوص اتهام آقای ســعید تراکمه متواری دائر بر تهدید جانی موضوع شــکایت مهدی بکجانی فرزند ولی... بشــرح شــکوائیه و قرار جلب به دادرسی دادگاه با عنایت به کیفرخواست صادره از دادسرای محترم عمومی و انقلاب و با توجه به اظهارات گواه تعرفه شــده به شــرح صفحه۵ پرونده و بازبینی فیلم ارائه شده به شــرح صفحه ۱۰ پرونده بزه انتســابی به متهم موصوف را محرز و مسلم دانسته و آن را مبتنی بر دلایل کافی و علم آوری می‌داند لذا مســتند به مواد ۲، ۱۲، ۱۴، ۱۸، ۱۹، ۲۷، ۱۶۰، ۱۷۴، ۲۱۱، ۲۱۲ از قانون مجازات اســلامی مصوب ۱۳۹۲ و ماده ۶۶۹ قانون مجازات اســلامی تعزیــرات و مجازات‌های بازدارنده به یک ســال حبس و ۷۴ ضربه شــلاق محکوم واعــلام می‌نماید، رأی صادره غیابی و ظــرف ۲۰ روز پس از ابــلاغ قابــل واخواهی در این دادگاه و پس از آن ظــرف ۲۰ روز قابل اعتراض در محاکم محترم تجدیدنظر استان قم می‌باشد.
آ-۹۶۲۱۱۳۹
دادرس شعبه ۱۱۱ دادگاه کیفری دو شهرستان قم- محمدعلی محمدخانی
رونوشت برابر با اصل و اداریست و جهت ابلاغ به آقای سعید تراکمه تهیه و ارسال میگردد.
مدیردفتر شعبه ۱۱۱ دادگاه کیفری دو شهرستان قم- کیوانفر
تصویر برابر با اصل است.
نشــانی: قم- خیابان ســاحلی- جنب خانه معلم- دادگســتری شهرســتان قم- طبقه همکف- شعبه ۱۱۱ دادگاه عمومی (جزایی)

شماره ابلاغنامه: ۹۶۱۰۱۰۲۵۱۰۳۰۸۱۲۸
شماره پرونده: ۹۶۰۹۹۸۲۵۱۰۳۰۰۲۰۹
شماره بایگانی شعبه: ۹۶۱۷۱۷
تاریخ تنظیم: ۱۳۹۶/۱۲/۸
شعبه ۱۰۳ دادگاه کیفری دو مجتمع قضایی دادگاه‌های کیفری شهرستان قم (۱۰۳جزایی سابق)

آگهی ابلاغ وقت رسیدگی و دادخواست و ضمائم به آقای حمید سخی فرزند محمدعلی

آقای حمید سخی فرزند محمدعلی متهم است به رانندگی بدون پروانه که پرونده به این شعبه ارجاع و به شماره پرونده کلاســه ۹۶۰۹۹۸۲۵۱۰۳۰۰۲۰۹ شعبه ۱۰۳ دادگاه کیفری دو مجتمع قضایی دادگاه‌های کیفری شهرستان قم (۱۰۳جزایی سابق) ثبت و وقت رسیدگی مورخ ۱۳۹۷/۱/۱۸ ساعت ۸/۳۰ تعیین که حســب دستور دادگاه طبق موضوع ماده ۳۴۴ قانون آیین دادرســی کیفری به علت مجهول المکان بودن متهــم مراتب یک نوبت در یکی از جراید کثیرالانتشــار آگهی می‌گردد تــا متهم در وقت مقرر فوق جهت رسیدگی در دادگاه حاضر گردد. آ-۹۶۲۱۱۴۰
مدیرشــعبه ۱۰۳ دادگاه کیفری دو مجتمع قضایی دادگاه‌های کیفری شهرســتان قم (۱۰۳جزایی سابق)- حمید حاجی زاده اقدم
قــم- خیابان ســاحلی- جنب خانه معلم- دادگســتری شهرســتان قــم- طبقه دوم- شــعبه ۱۰۳ دادگاه عمومی(جزایی)

شماره پرونده: ۱۳۹۶۰۴۰۰۶۰۹۳۰۰۰۹۸۹/۱
شماره بایگانی پرونده: ۹۶۰۵۸۵۴
شماره ابلاغیه: ۱۳۹۶۰۵۱۰۶۰۹۳۰۰۴۳۴۷
تاریخ صدور: ۱۳۹۶/۱۲/۱۲

آگهی ابلاغ اجرائیه کلاسه: ۹۶۰۵۸۵۴

بدینوسیله به خانم حانیه حسین آبادی فرزند محمد به شماره ملی ۰۹۲۲۷۴۴۶۲۹ و آقای محمد حسین آبــادی فرزند خداداد به شــماره ملی ۵۳۳۹۱۷۹۰۵۲ بدهکار پرونده کلاســه ۹۶۰۵۸۵۴ که برابر گزارش مأمــور پســت در مورخه ۹۶/۱۱/۱۸ بــه دلیل عدم شناســایی آدرس ابلاغ اجرائیه میســر نگردیده، ابلاغ می‌گــردد که برابر قرارداد بانکی شــماره ۶۶۰۲۳۸۵۶۹۶۰۰۹- ۱۳۹۴/۸/۱۰ بین شــما و بانک ملی مبلغ ۴۲۰/۴۶۶/۱۷۰ ریال اصل طلب، مبلغ ۱۹/۹۷۹/۰۱۴ ریال خســارت تأخیــر تأدیه، مبلغ ۲۱۱/۷۲۰/۰۵۳ سود و خسارت تأخیر روزانه به مبلغ ۵۲۶/۸۲۲ ریال تاریخ شروع محاسبه خسارت ۹۶/۱۱/۸ جمعاً بمبلغ ۶۵۲/۱۶۵/۲۳۷ ریال بدهکار می‌باشــید که براثر عدم پرداخت وجه، بســتانکار درخواســت صدور اجرائیه نموده پس از تشریفات قانونی اجرائیه صادر و به کلاسه فوق در این اجرا مطرح می‌باشد لذا طبق ماده ۱۸ آیین نامه اجرائی مفاد اسناد رسمی به شما ابلاغ می‌گردد از تاریخ انتشار این آگهی که تاریخ ابلاغ اجرائیه محســوب اســت ظرف مدت ده روز نســبت به پرداخت بدهی خود اقدام و در غیر این صورت بدون انتشار آگهی دیگری عملیات اجرایی طبق مقررات علیه شما تعقیب خواهد شد.
۹۶۲۱۱۷۱
اداره اجرای اسناد رسمی مشهد

شماره پرونده: ۱۳۹۶۰۴۰۰۶۰۹۳۰۰۰۹۹۰/۱
شماره بایگانی پرونده: ۹۶۰۵۸۵۵
شماره ابلاغیه: ۱۳۹۶۰۵۱۰۶۰۹۳۰۰۴۳۴۶
تاریخ صدور: ۱۳۹۶/۱۲/۱۲

آگهی ابلاغ اجرائیه کلاسه: ۹۶۰۵۸۵۵

بدینوســیله به خانم محدثه حســین آبادی فرزند محمد به شــماره ملــی ۰۹۲۳۹۴۳۷۲۲ و آقای محمد حســین آبادی فرزند خداداد به شــماره ملی ۵۳۳۹۱۷۹۰۵۲ بدهکار پرونده کلاســه ۹۶۰۵۸۵۵ که برابر گزارش مأمور پســت در مورخه ۹۶/۱۱/۱۸ به دلیل عدم شناســایی آدرس ابلاغ اجرائیه میســر نگردیده، ابلاغ می‌گردد که برابر قرارداد بانکی شماره ۶۶۰۲۳۸۵۷۲۴۰۰۳- ۱۳۹۴/۸/۱۰ بین شما و بانک ملی مبلغ ۴۱۹/۸۸۶/۲۸۹ ریال اصل طلب، مبلغ ۱۹/۸۲۹/۱۲۲ ریال خســارت تأخیــر تأدیه، مبلغ ۲۱۰/۶۹۰/۷۵۴ سود و خسارت تأخیر روزانه به مبلغ ۵۲۵/۴۸۱ ریال تاریخ شروع محاسبه خسارت ۹۶/۱۱/۸ جمعاً بمبلغ ۶۵۰/۴۰۶/۱۶۵ ریال بدهکار می‌باشــید که براثر عدم پرداخت وجه، بســتانکار در

پاکدامن:

مدال جهانی شمشیربازی‌ام را مدیون فخری هستم

ایسنا: دارنده مدال برنز جام جهانی شمشیربازی در اسلحه سابر با اشاره به کمبود امکانات از جمله سالن محل تمرین گفت: دلیل اینکه در اسلحه های دیگری پیشرفت زیادی نداشتیم این اســـت که افرادی مثل پیمان فخری را کم داریم. علی پاکدامن گفت: جام جهانی لهستان از سطح بسیار بالایی برخوردار بود و در حدود ۲۲۰ شمشیرباز در این رقابت ها حضور داشتند. بهترین سابریست های جهان و عنوان‌داران جهان و المپیک همگی به لهستان آمده بودند و سطح کیفی مسابقه ها واقعا بالا بود. وی گفت: به نظرم از زمانی که تیم تحت هدایت پیمان فخری قرار گرفت مسیر پیشرفت شروع شد. همین ۵ سال پیش ما به همین رقابت های جام جهانی لهستان رفتیم ولی در آن سال ها حتی رنگ دور دوم را هم نمی دیدیم و همه نفرات تیم آن موقع از گردونه رقابت ها کنار رفتیم. همه تیم های دنیا در حال کار کردن هستند. برای نمونه ایتالیا و آلمان با ۱۸ شمشیرباز به جام جهانی آمده بودند و این نشان می دهد که باشگاه ها در این کشورها در حال فعالیت هستند.

کیمیاعلیزاده:

هیچ چیز نمی تواند مانع قهرمانی ام در المپیک شود

ورزش سه: دختر تاریخ ساز تکواندوی ایران از روند بازگشت خود بعد از آسیب دیدگی سنگین و هدف قرار دادن مدال طلای المپیک ۲۰۲۰ می گوید. کیمیا علیزاده گفت: افت شدیدی که در رنکینگ نداشتم و شاید ۲، ۳ رتبه پایین آمدم. قطعا برای مسابقات گرندپری برنامه دارم و هر مسابقه‌ای که کادر فنی صلاح بداند، من در آن حاضر باشم، شرکت می کنم. واقعا دوست دارم این بار سهمیه المپیک را از طریق سیستم رنکینگ بگیرم. وی گفت: من گفته بودم که طلای المپیک را می خواهم و به نظرم واقعا دست یافتنی است. من تمام فکر و ذهنم رسیدن به طلای المپیک است و انرژی ام را از این پس در این همین راه صرف می کنم. باور کنید در هر مسابقه ای حتی لیگ داخلی که شرکت می کنم، هدفم این است که در نهایت این تلاش ها به ایستادن روی ســـکوی قهرمانی المپیک منجر شود. تورنمنت‌های مختلف برای من پله هایی هســـتند که به هدف نهایی ام در المپیک ۲۰۲۰ برسم.

مرد برنزی یخ نوردی ایران:

امیدوارم بتوانیم نگاه مسئولان را تغییر دهیم

ایسنا: ملی پوش اصفهانی یخ نوردی ایران که توانست اولین مدال برنز قهرمان قهرمانان تاریخ یخ نوردی ایران را کسب کند، گفت: شرکت همزمان در دو رشته «سرعت» و «سختی مسیر» باعث شد از نظر جسمی وضعیت مناسبی نداشته باشم و رقبای من در رشته سختی مســـیر فرصت استراحت داشتند. محمدرضا صفدریان گفت: مسابقات روسیه آخرین مرحله از مسابقات جام جهانی یخ نوردی بود که در پایان این دوره با جمع بندی نتایج مسابقات و امتیازات بازیکنان قهرمان قهرمانان این دوره یا «اورال رنکینگ» مشخص می شد که در نهایت با توجه به نتایجی که داشتم، توانستم برای نخستین مرتبه مدال برنز را برای کشور ایران در کشور روسیه که بیشترین قهرمانان این رشته را به خود اختصاص داده است کسب کنم. وی تاکید کرد: امیدوارم با کسب این مدالها و چنین جایگاهی بتوانیم نگاه مسئولان به این رشته را تغییر دهیم و سال آینده پرقدرت تر ظاهر شویم و علاوه بر کسب مدال های بیشتر رنکینگ جهانی خود را نیز ارتقاء دهیم.

فقط یک کشتی گیر مقابل یزدانی ۶ دقیقه دوام آورد

کم یاب ترین پلنگ جویبار

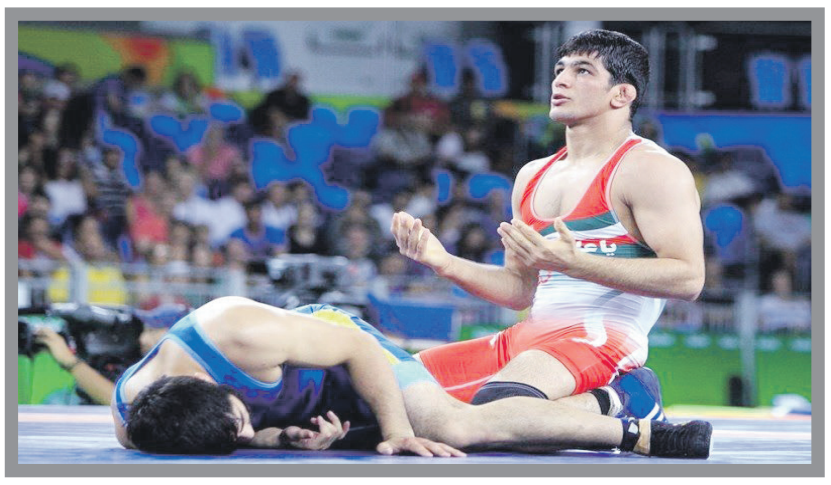

●کشتی ●ورزش| حسن یزدانی که حالا با داشتن طلای آسیا، جهان و المپیک کارنامه افتخارات خود را کامل کرده، در سال ۹۶ در ۳ تورنمنت رسمی شرکت کرد. این کشتی گیر که بعد از المپیک ۲۰۱۶ تصمیم گرفت به یک وزن بالاتر رفته و در ۸۶ کیلوگرم کشتی بگیرد، در سال جاری آمار فوق العاده ای از خود به جای گذاشته است.

قهرمانی بدون دادن یک امتیاز

اولین تورنمنتی که حسن یزدانی در سال جاری تصمیم گرفت در آن شرکت کند، بازی های کشورهای اسلامی به میزبانی باکو بود. در این مســـابقات یزدانی حتی یک امتیاز هم به حریفانش نداد و همه آنها را با امتیاز عالی و قبل از به پایان رسیدن ۶ دقیقه وقت قانونی شکست داد و طلایی شد.

طلای جهانی با آماری فوق العاده

سخت ترین میدان برای حسن یزدانی در سال ۹۶ بدون شک مسابقات جهانی ۲۰۱۷ در پاریس محسوب می شد. با این حال تنها کشتی گیری که در این مســـابقات ۶ دقیقه مقابل یزدانی ایســـتاد و با امتیاز عالی و ضربه فنی شکست نخورد، الکساندر والیف از روسیه بود که ۴ بر صفر کشتی را واگذار کرد تا یزدانی به فینال برسد. یزدانی در فینال مسابقات با بوریس ماکویف از اسلواکی روبرو شـــد و او را هم در کمتر از ۳ دقیقه با نتیجه ۱۰ بر صفر از پیش رو برداشـــت تا اولین طلای خود را در مسابقات جهانی کسب کند.

ادامه درخشش در آسیا

یزدانی کار خود را در رقابت های قهرمانی آسیا در قرقیزستان پی گرفت و عظمت دولت بیکوف از قزاقستان را با نتیجه ۱۲ بر ۲ مغلوب کرد. او در کمتر از ۳ دقیقه جاورایل شاپیف از ازبکستان را با نتیجه ۱۳ بر صفر از پیش رو برداشـــت تا به فینال برســـد. یزدانی در این دیدار اویوتمان اور گودول دارنده مدال نقره آسیا از مغولستان را در کمتر از ۳ دقیقه با نتیجه ۱۰ بر صفر مغلوب کرد و به مدال طلا دست یافت.

فوق تصور مثل یزدانی

حسن یزدانی که به تازگی ۲۳ ســـالش به اتمام رسیده، در اوج پختگی و آمادگی قرار دارد و مرور نتایج او در سال جاری نشان می دهد که هیچ کشتی گیری در دنیا نمی تواند در این شرایط با او رقابت کند. تنها یک حریف در مسابقات جهانی توانسته مقابل یزدانی ۶ دقیقه مبارزه کند و ۱۰ مســـابقه دیگر نابغه ایرانی با کسب امتیاز عالی برای او قبل از به پایان رسیدن وقت مسابقه به اتمام رسیده است. آمار می گوید؛ فوق تصور مانند حسن یزدانی.

طلایه دار دوچرخه سواری آسیا در گفت و گو با قدس

دانشور: بزرگترین افتخار ورزشی‌ام، عنوان «سفیر ورزش رضوی» است

●دوچرخه ســـواری ●ورزش| محمد دانشـــور، قهرمان و عضـــو تیم ملـــی دوچرخه‌ســـواری ایران درخصوص انتخـــاب و حضور خود به عنوان ســـفیر ورزش رضوی با شعار «امام رضا(ع) امام مهربانی‌ها» در مســـابقات آســـیایی مالزی اظهار کرد: در آستانه این مسابقات عنوان با برکت «سفیر ورزش رضوی» توسط تربیت بدنی آســـتان قدس رضوی به من اعطا شد.

وی افزود: من تاکنون در رقابت‌های بسیاری شرکت داشته و عناوین فراوانی را کســـب کرده ام، اما افتخارم این است که در این دوره از رقابت‌ها با عنوان والای ســـفیر ورزش رضوی شرکت کردم و توانســـتم با پرچم متبرک و به نام حضرت‌رضا(ع) در میادین ورزشـــی حاضر شوم و در حد توان خودم معرف فرهنگ رضوی باشم.

این دوچرخه‌سوار مشهدی و دارنده دو مدال طلای آســـیایی با توصیف انعکاس حضور متفاوت خود در این مســـابقات بیان کـــرد: از آنجایی کـــه غالب رقبا و شـــرکت کنندگان آســـیایی من مســـلمان بودند و آســـتان قدس رضوی و مشـــهد را می‌شـــناختند، به همین دلیل بســـیار از این حرکت مذهبی ـ ورزشی اســـتقبال کردند و بـــه خاطر همســـایگی حرم منور ثامن الحجج(ع) به من علاقه نشان می‌دادند و من به این بهانه تلاش کردم تا آنها را بیشتر با فرهنگ اهل بیت(ع) آشنا کنم.

وی با بیان احساس وصف‌ناشـــدنی خود از این جریان فرهنگ‌ســـاز، گفت: ورزشـــکاران ما با رفتـــار و منش اسلامی خود می‌توانند تأثیر بسزایی در فرهنگ‌عمومی جامعه بـــه ویـــژه نوجوانـــان و جوانـــان علاقه‌مند به رویدادهای ورزشی بگذارند و جدای از عملکرد ورزشی، با کردار و گفتار خود نماینـــده‌ی فرهنگ دینی و ملی خودشان باشند.

دانشور با اشـــاره به اینکه با کســـب آخرین مدال برنز خود در مسابقات دوچرخه‌ســـواری ۲۰۱۸ مالزی، در مجموع دارنده ۲۰ مدال بین‌المللی اســـت، اضافه کرد: آرزو دارم بار دیگر مدال طلای خودم را در مســـابقات آســـیایی تکرار کنم؛ همچنین بتوانـــم در رقابت‌های المپیک آینده شـــرکت کنم و نماینده شایسته‌ای برای کشورم باشم.

نگرانی های پی اس جی برای غافلگیر کردن رئال

غیبت «نیمار» و رکورد وحشتناک «امری»

امین غـــلام نژاد: اونـــای امری هرگز ســـابقه درخشـــانی در رویارویی با رئال مادرید و بارسلونا نداشته و این آمار در آستانه بازی برگشت امشب پی اس جی و سفیدپوشان مادریدی در مرحله یک هشتم نهایی لیگ قهرمانان به هیچ وجه هواداران تیم فرانســـوی را دلگرم نمی کنـــد. بدون حضور نیمار مصدوم در ترکیب تیـــم و با این آمار مایوس کننده امری، پاری سن ژرمن باری جبران شکست حاصل شده در سانتیاگوبرنابئو فقط به یک معجزه نیاز دارد. پیش از بازی رفت ، با توجه به اوضاع نه چندان جالب رئال در رقابتهای این فصل لالیگا و افت چشمگیر مادرید، خیلی ها شانس پی اس جی را برای عبور از این مرحله زیاد می پنداشتند. به خصوص که پاری سن ژرمن در لیگ ۱ با اختلافی قابل توجه و با گلزنی های فراوان درهر مســـابقه زنگ خطر را برای زیـــزو و تیمش به صدا درآورده بود. اما در بازی رفت به رغم اینکه پی اس جی توپ و میدان را بیشتر از میزبان خود دراختیار داشت، نتیجه ای رقم خورد که رئال دارنده دوازده عنوان قهرمانی این تورنمنت را در مســـیر یک قهرمانی دیگر قرار داد. آن نتیجه و عـــدم حضور نیمار در ترکیب پاریسی ها به دلیل مصدومیت، مادریدی‌ها را از نظر ذهنی و روانی با برتری نسبی قابل توجهی به پارک دو پرنس رسانده است. علاوه بر نیمار که سه ماه خانه نشین خواهد بود، حضور کیلیان امباپه هم به دلیـــل مصدومیت دراین بـــازی با ابهامات زیادی روبروســـت. امری برای تثبیت موقعیتش روی نیمکت پی اس جی چاره ای ندارد جز اینکه با مهره هایی که برای این بازی دراختیار دارد، تیمش را با معکوس کردن نتیجه بازی رفت به جمع هشت تیم برتراروپا برساند. درغیر این صورت خداحافظی او از تیم پاریسی در تابستان آینده تقریبا حتمی خواهد بودازســـوی دیگر زیدان هم برای انتخاب بهترین ترکیب ممکن در خـــط میانی تیمش با تردیدهای زیادی روبروست. برخلاف تصور، مربی فرانســـوی هنوز نمی داند که ازبین تونی کروس و لوکا مودریچ کدامیک در دیداربرگشـــت مقابل پی اس جی از ابتدا در ترکیـــب مادرید به میدان می رود. کروس و مودریچ هردو به دلیل مشـــکل همسترینگ ســـه هفته در ترکیب این تیم غیبت داشته اند و روز یکشنبه به تمرینات رئال بازگشتند. زیدان به محتاط بودن درمورد استفاده از بازیکنان مصدومی که به ترکیب تیم برمی گردند، شهرت دارد. او احتمالا در پاریس از سیستم ۳-۳-۴ مورد علاقه اش که به معنای حضـــور مثلث BBC در خط حمله خواهد بود، استفاده می کند. اگرچه برد قبلی در برنابئو با سیستم ۲-۴-۴ که ایسکو درآن ایفای نقش کرده بود، بدست آمد.

اولین سقوط به دسته پایین تر رخ می دهد؟

فاصله ۷ امتیازی هامبورگ با پلی اوت

دانیال صدقی: شرایط هامبورگ در بوندسلیگا دراماتیک است. این باشـــگاه یک بار دیگر به اولین سقوط تاریخی به بوندسلیگای ۲ نزدیک شده اســـت. در بازی این هفته هامبورگ برابر ماینتس نشـــانه های بی قراری و اضطراب نزد بازیکنان این تیم زیاد بـــود. درحالیکه حریف ده نفره شـــده بود، هامبورگ دســـت به حمله زد و بازی را در اختیار داشـــت ولی گلی به ثمر نرساند. حالا درفاصله ۹ مسابقه مانده تا پایان لیگ هامبورگ تنهـــا ۷ امتیاز از بازی پلی اوت فاصله دارد. برای تیمی کـــه از نوامبر در لیگ پیروز نشده، این یک کابوس است. از همه بدتر اینکه در تاریخ بوندســـلیگا، هرگز باشگاهی با کسب ۱۸ امتیاز در ۲۵ مســـابقه لیگ از خطر سقوط نجات نیافته است! قدیمی ترین باشگاه آلمان تنها تیمی اســـت که تاکنـــون درهمه دوره‌های بوندســـلیگا حاضر بوده است. برای همین در ورزشگاه اختصاصی این تیم ساعتی نصب است که تعداد ســـالها، ساعات و دقایق و ثانیه هایی که این تیم در این رقابت ها حضور داشته را نشـــان می دهد. از وقتی که این تیم دیگر در لیگ باشگاهی آلمان افتخاری بدست نمی‌آورد، هواداران این تیـــم به همین حضور ابدی در بوندســـلیگا دل خوش کرده و افتخار می کنند. در سالهای اخیر بعد از اینکه باشگاه درهفته آخر لیگ از خطرســـقوط نجات یافته، هواداران هامبورگ لقب « غیرقابل سقوط » را به تیم محبوبشان نسبت داده اند.

اما این بار شـــرایط واقعا بد اســـت. حتی مدیر ورزشـــی هامبورگ گفته که یک معجزه باید جلوی ســـقوط این تیم را دراین فصل بگیرد. هامبورگ سال گذشته به رغم کسب ۲ امتیاز در ۱۰ هفته ابتدایی لیگ از سقوط نجات یافت! اما این فصل با اینکه این تیم برای نخستین بار از فصل ۲۰۱۰-۲۰۱۱ بهترین شروع ممکن را درلیگ داشت و در دو بازی نخست لیگ پیروز شـــد، در ۲۳ بازی بعدی تنها دو بار دیگر رنگ پیروزی را به چشـــم دیده است. دراین شرایط واقعا هیچکس به نجات ایـــن تیم دراین فصل امید و اعتقادی ندارد.

خبر

اسکی آلپاین قهرمانی آسیا-دربندسر

کیادربندسری بر بام اسکی آسیا ایستاد

ورزش: نمایندگان اســـکی ایران در پایان رقابت های روز نخســـت اسکی قهرمانی آلپاین آسیا به یک طلا، یک نقره و دو برنز دیگر دست پیدا کردند.

در پایان رقابت های سوپر کمبینه (سوپرجی+اسلالوم) اسکی قهرمانی آلپاین آسیا نمایندگان ایران به یک طلا، یک نقره و دو برنز دیگر دست پیدا کردند.

پیش از این اسکی بازان ایرانی به دو نقره و یک برنز در سوپرجی رسیده بودند.

نتایج سوپر کمبینه در دو بخش مردان و بانوان عبارت است از:

بخش مردان:

محمد کیادربندسری از ایران (طلا) /ایگور زاکوردیف از قزاقستان (نقره)

حسین ساوه شمشکی از ایران (برنز)

بخش بانوان:

ماریا گریگووا از قزاقستان (طلا)/ صدف ساوه شمشکی از ایران (نقره)

فروغ عباسی از ایران (برنز)

محکومیت مربی آلمانی به پرداخت خسارت

فدراسیون بسکتبال و تسویه حساب ۱۴ هزار یورویی با «باورمن»

مهر: فدراسیون بسکتبال بر اســـاس قرارداد «درک باورمن» و تصمیم یک طرفه‌ای که این مربی بـــرای پایان دادن به همکاری خـــود گرفت، به دنبال دریافت خسارت ۱۴ هزار یورویی از وی است. پیگیری پرونده درک باورمن سرمربی پیشین تیم ملی بسکتبال ایران به منظور تعیین وضعیت نهایی این پرونده و جریمه احتمالی آن، یکی از برنامه هایـــی بود که رامین طباطبایی رئیس فدراسیون بسکتبال پس از آغاز به کار خود در این فدراسیون، در دستور کار قرار داد. رامین طباطبایی رئیس فدراسیون بسکتبال گفت: قراردادی که از باورمن در فدراســـیون موجود بود را به طور کامل مطالعه کردم. طبق این قرارداد درک باورمن اگر به صورت یکطرفه اقدام به فسخ قراردادش می کرد باید مطابق یک ماه از حق قرارداد خود را به فدراسیون پرداخت می کرد و اگر فسخ قرارداد از طرف فدراسیون انجام می شد، فدراسیون باید مطابق با ۲ ماه از قرارداد به باورمن پرداخت می کرد.

وی گفت: همانطور که گفتم طبق قرارداد باورمن باید بـــه اندازه یک ماه از قراردادش را به فدراسیون پرداخت کند. این مبلغ ۱۴ هزار یورو می شود.

میز نتایج

انگلیس - لیگ برتر

برایتون ۲ - ۱ آرسنال

منچسترسیتی ۱ - ۰ چلسی

اسپانیا - لالیگا

لوانته ۱ - ۱ اسپانیول

بارسلونا ۱ - ۰ اتلتیکومادرید

رئال‌سوسیداد ۲ - ۱ آلاوس

والنسیا ۲ - ۰ بتیس

آلمان - بوندسلیگا

کلن ۲ - ۳ اشتوتگارت

فرایبورگ ۰ - ۴ بایرن مونیخ

ورزش در سیما

سه‌شنبه ۱۵ اسفند لیگ قهرمانان آسیا
ذوب آهن - الوحده امارات
ساعت: ۱۶:۰۰ زنده از شبکه ورزش

سه‌شنبه ۱۵ اسفند لیگ قهرمانان آسیا
العین امارات - استقلال
ساعت: ۱۸:۵۰ زنده از شبکه سه

سه‌شنبه ۱۵ اسفند لیگ قهرمانان اروپا
پاری سن ژرمن - رئال‌مادرید
ساعت: ۲۳:۱۵ زنده از شبکه سه

سه‌شنبه ۱۵ اسفند لیگ قهرمانان اروپا
لیورپول - پورتو
ساعت: ۲۳:۱۵ زنده از شبکه ورزش

چهارشنبه ۱۶ اسفند لیگ قهرمانان اروپا
منچسترسیتی - بازل
ساعت: ۲۳:۱۵ زنده از شبکه ورزش

چهارشنبه ۱۶ اسفندلیگ قهرمانان اروپا
تاتنهام - یوونتوس
ساعت: ۲۳:۱۵ زنده از شبکه سه

آگهی دادنامه

خواهان :خانم گل افروز روپوش فرزند پندوک ساکن :شهرستان سرباز
خوانده: اقای یعقوب دهقانی فرزند خدابخش ساکن:شهرستان سرباز
خواسته : تنفیذ نکاح نامه شرعی
رای دادگاه
در خصـــوص دادخواهی خواهان خانم گل افروز روپوش بطرفیت خوانده اقای یعقوب دهقانی بخواســـته تنفیذ نکاح نامه شرعی : دادگاه با ملاحظه جمیع اوراق و محتویات پرونده و اینکه خواهان در جلســـه رســـیدگی حاضر شده و اظهار داشـــته اینجانب در تاریخ ۱۳۷۰/۵/۲ طی تنظیم نکاحنامه عادی که به تصدیق داور شـــرعی رســـیده با مهریـــه مقدار ده مثقال طلای محلی به عقد دایم و شـــرعی خوانده در امده ام ولی خوانده تاکنون مبادرت به ثبت رســـمی واقعه ازدواج ننموده است فلذا تقاضای تنفیذ نکاح نامه شرعی را دارم و همچنین با توجه به فتوکپی مصدق نکاحنامه عادی که به تصدیق روحانی محل رسیده و پیوست پرونده است و اظهارات خواهان و ســـایر قرائن موجود و اینکه خواسته خواهان به شرح فوق با عدم مراجعه خوانده مصون از اعتراض مانده است دادگاه دعوی خواهان را وارد تشخیص داده و مستندا به مواد ۹۱۳و۱۲۵۷ قانون مدنی و ماده ۱۹۸ قانون ایین دادرســـی دادگاههای عمومی و انقلاب در امـــور مدنـــی و ماده یک قانون راجع به ازدواج حکم به تنفیذ نکاح نامه شـــرعی را صادر و اعـــلام مـــی نماید رای صادره غیابی بوده و ظرف بیســـت روز پس از ابـــلاغ قابل واخواهی در همین مرجع و پس از مضی مهلت قانونی ظرف بیست روز قابل تجدید نظر خواهی در محاکم تجدید نظر استان سیستان و بلوچستان می باشد ۹۶۲۱۲۰۸
موسی معین الغربائی – رئیس شعبه اول دادگاه عمومی حقوقی شهرستان سرباز

آگهی مزایده نوبت اول

اجرای احکام مدنی دادگســـتری شهرســـتان سرباز در پرونده کلاســـه ۹۶۰۰۳۴ اجرائی در نظر دارد عرصه یک قطعه زمین به شـــماره پلاک ثبتی ۱۷۷۵ فرعی از ۳۱ اصلی بخش ۱۴ بلوچســـتان واقع در قطعه دو شهرســـتان سرباز ، شهرراســـک ، کوچه منشعب از بلوار معلم و امام خمینی (ره) ، به مالکیت اقای ابراهیم نبات زئی با که ارزش ان توسط کار شناس خبره دادگســـتری به مبلغ ۶۷۵/۰۰۰/۰۰۰ ریال ارزیابی گردیده را از طریق مزایده و در راســـتای قاتون اجرای احکام مدنی به فروش برساند
تاریخ برگزاری مزایده ۱۳۹۷/۲/۲ ســـاعت ۹ صبح الی ۱۲ ظهر در محل اجرای احکام مدنی دادگســـتری می باشد لازم بذکر است کسانی که تمایل به خرید ملک فوق الاشعار دارند می توانند ظرف یک هفته قبل از برگزاری مزایده از ملک فوق بازدید و قیمت پیشنهادی خود را بصورت مهر و موم در پاکت در بســـته به این اجرا اعلام فرمایند کسانی که بالاترین قیمت را در خصوص ملک اعلام فرمایند برنده مزایده می باشند
ضمنا ده درصد مبلغ پیشـــنهادی از برنده مزایده اخذ و به حساب سپرده دادگستری واریز و در صورت انصراف برنده مزایده پس از کسر هزینه های اجرایی ، الباقی مبلغ مسترد خواهد شد ۹۶۲۱۲۱۲
موسی معین الغربائی –رئیس شعبه اجرای احکام مدنی دادگستری شهرستان سرباز

رونوشت آگهی حصروراثت

اقای عبدالحمید رئیســـی دارای شناســـنامه شـــماره ۳۷۰۰۶۴۶۰۳۸ بشرح دادخواست به کلاســـه ۹۶۰۷۸۸ از این شورا درخواســـت گواهی حصروراثت نموده و چنین توضیح داده که شـــادروان محمد رئیســـی بشناســـنامه۱۴۳۹ در تاریخ ۹۶/۱۱/۸ اقامتگاه دائمی خود بدرود زندگـــی گفته ورثه حین الفوت ان مرحوم منحصر اســـت به : ۱- عبدالحمید رئیســـی فرزند محمد به ش م ۳۷۰۰۶۴۶۰۳۸ متولد ۱۳۶۰ پســـر متوفی ۲-گل افروز رئیسی فرزند محمد بـــه ش م ۳۷۰۱۸۷۱۲۹۹ متولـــد ۱۳۶۴ دختر متوفی ۳-عازیز رئیســـی فرزند محمد به ش م ۳۷۰۰۵۱۳۲۵۹ متولـــد ۱۳۶۱ دختـــر متوفی ۴- گل بی بی رئیســـی فرزند محمد به ش م ۳۷۰۰۶۳۹۸۹۹ متولـــد ۱۳۵۲ دختـــر متوفـــی ۵- هزاری رئیســـی فرزند محمد به ش م ۳۷۰۰۶۴۲۴۴۱ متولد ۱۳۵۸ دختر متوفی ۶- خان بی بی رئیســـی فرزند صاحب خان به ش م ۳۷۰۰۶۳۲۳۳۹ همسر متوفی که ان مرحوم ورثه دیگری ندارد
اینک با انجام تشریفات مقدماتی درخواست مزبور را در یک نوبت اگهی می نماید تا هرکسی اعتراضی دارد و یا وصیتنامه از متوفی نزد او باشـــد از تاریخ نشـــر نخستین اگهی ظرف یکماه به دادگاه تقدیم دارد و الا گواهی صادر خواهد شد . ۹۶۲۱۲۱۳
رئیس شعبه یکم شورای حل اختلاف شهرستان سراوان –سید عبدالصمد ساداتی

رونوشت آگهی حصروراثت

خواهان رونوشـــت حصر وراثت آناهیتا ریس باف فرزند حمید دارای شناسنامه شماره ۸۴۴۴ صادره از تهران به شرح دادخواست تقدیمی ثبت شده به کلاسه ۹۶۰۹۹۸۵۵۰۰۲۰۰۵۵۷ ازاین شـــورا در خواســـت گواهی حصر وراثت نموده و چنین توضیح داده که شادروان حمید ریس باف فرزند حیدر بشناسنامه ۹۱۱۸ صادره از زاهدان درتاریخ۱۳۹۶/۰۱/۱۱در اقامتگاه دائمی خود بدرود حیات گفته و ورثه حین الفوت آن مرحوم منحصر است به :
۱- متقاضی با مشخصات فوق فرزند متوفی
۲- آرین ریس باف فرزند حمید بشناسنامه ۳۶۴۶ صادره از تهران فرزند متوفی
۳- آبتین ریس باف فرزند حمید بشناسنامه ۹۵۵ صادره از تهران فرزند متوفی
۴- ســـهیلا روحانـــی فر فرزند ســـید ضیاءالدین بشناســـنامه ۲۰۲۴ صادره از تهران همســـر متوفی
اینک با انجام تشـــریفات مقدماتی در خواســـت مزبور یک نوبت آگهی می گردد تا چنانچه شخصی اعتراضی دارد و یا وصیت نامه ای از متوفی نزد او می باشد از تاریخ نشر آگهی ظرف مدت یکماه به این شورا تقدیم دارد والا گواهی صادر خواهد شد . ۹۶۲۱۱۷۸
حمیدرضا بندانی- قاضی شورای حل اختلاف شماره یک زاهدان
م الف:۳۸۰۲

رونوشت آگهی حصروراثت

خواهان رونوشـــت حصر وراثت فاطمه گلدوی فرزند علی دارای شناسنامه شماره ۱-م صادره زابل به شـــرح دادخواســـت تقدیمی ثبت شده به کلاســـه ۹۶۰۷۱۴ ازاین شورا در خواست گواهی حصر وراثت نموده و چنین توضیح داده که شادروان ملنگ میر فرزند ابراهیم بشماره ملی ۳۵۳۳۹۰۸۶۵۱۸ صـــادره از زهک درتاریخ۱۳۹۶/۰۱/۳۱در اقامتگاه دائمی خود بدرود حیات گفته و ورثه حین الفوت آن مرحوم منحصر است به :
۱- متقاضیه با مشخصات فوق الذکر همسر متوفی
۲- رضا میر فرزند ملنگ به شماره ملی ۵۳۳۹۸۴۲۲۶۶ صادره زهک فرزند متوفی
۳- عباس میر فرزند ملنگ به شماره ملی ۵۳۳۹۰۹۱۰۴۱ صادره زهک فرزند متوفی
۴- احمد میر فرزند ملنگ به شماره ملی ۵۳۳۹۰۹۴۲۴۳ صادره زهک فرزند متوفی
۵- بگم میر فرزند ملنگ به شماره ملی ۵۳۳۹۰۹۱۰۳۱ صادره زهک فرزند متوفی
۶- فاطمه میر فرزند ملنگ به شماره ملی ۵۳۳۹۰۹۱۵۰۳ صادره زهک فرزند متوفی
۷- صدیقه میر فرزند ملنگ به شماره ملی ۵۳۳۹۰۹۶۰۵۱ صادره زهک فرزند متوفی
۸- زهرا میر فرزند ملنگ به شماره ملی ۵۳۳۹۰۹۵۶۲۲ صادره زهک فرزند متوفی
۹- قدسیه میر فرزند ملنگ به شماره ملی ۵۳۳۹۰۹۶۸۶۶ صادره زهک فرزند متوفی
اینک با انجام تشـــریفات مقدماتی در خواســـت مزبور یک نوبت آگهی می گردد تا چنانچه شخصی اعتراضی دارد و یا وصیت نامه ای از متوفی نزد او می باشد از تاریخ نشر آگهی ظرف مدت یکماه به این شورا تقدیم دارد والا گواهی صادر خواهد شد .
۹۶۲۱۱۹۹
حمیدرضا بندانی
قاضی شورای حل اختلاف شماره ۲ زاهدان
م الف:۲۸۰۳

رونوشت آگهی حصر وراثت

نظر به اینکه خانم کبری هوشـــمند مقدم دارای شناسنامه شماره ۱۱۸۸ به شرح دادخواست به کلاســـه ۹۶۰۳۴۸ از این شـــورا درخواست گواهی حصر وراثت نموده و چنین توضیح داده که شادروان محمد رضا هوشـــمند مقدم به شناسنامه ۱۱۱۱درتاریخ ۹۶/۱۱/۱۳ در اقامتگاه دائمی خود بدرود زندگی و ورثه حین الفوت آن مرحوم منحصر است به :
۱-اقدس راعی مقدم حســـن آبادی فرزندرجب متولد۱۳۲۱شـــماره شناســـنامه ۲۲همســـر متوفی
۲-مریم هوشمند مقدم فرزند محمد رضا متولد ۱۳۵۶ شماره شناسنامه ۱۷ فرزند متوفی
۳-غلامرضا هوشمند فرزند محمد رضا متولد۱۳۵۲شماره شناسنامه ۱۲۴۲ فرزند متوفی
۴- محمد هوشمند مقدم فرزند محمدرضا متولد۱۳۴۷شماره شناسنامه ۱۱۹۰فرزند متوفی
۵-کبری هوشمند مقدم فرزند محمدرضا متولد۱۳۴۵شماره شناسنامه ۱۱۸۸ فرزند متوفی
اینکه با انجام تشریفات مقدماتی در خواست مزبور را به استناد ماده ۳۶۲ ق امور حسبی یک نوبت آگهی می نماید تا هرکســـی اعتراضی دارد و یا وصیتنامه از متوفی نزد او باشد از تاریخ نشر آگهی ظرف یک ماه به شورا تقدیم دارد و الا گواهی صادر خواهد شد۹۶۲۱۱۶۰
رئیس شورا- شعبه اول شورای حل اختلاف شهرستان مه ولات

رونوشت آگهی حصر وارثت

آقای علیرضاعزت ور با وکالت آقای اسماعیل نظم ده و خانم مهسا تنگستانی دارای شناسنامه شماره ۰۳۱۱۱۲۴۸۹۵ به شرح دادخواست به کلاسه ۹۶۱۱۱۸ از این شورا درخواست گواهی حصر وراثت نموده و چنین توضیح داده که شادروان پرویز عزت ور بشناسنامه شماره ۱۰۹۲ در تاریـــخ۱۳۹۶/۷/۱۴ اقامتگاه دائمـــی خود بدرود زندگی گفته، ورثه حین الفوث آن مرحوم منحصراست به:
۱-مریم زارع تاریخ تولد ۱۳۵۲/۷/۱۲ شماره شناسنامه ۶۸۱ فرزند صفرهمسرمتوفی
۲- علیرضـــا عـــزت ور تاریـــخ تولـــد ۱۳۷۳/۶/۲۵ شـــماره شناســـنامه ۰۳۱۱۱۲۴۸۹۵ فرزنـــد پرویزپســـرمتوفی ۳ –مهدی عزت ور تاریخ تولد ۱/۱۴/ ۱۳۸۲ شـــماره شناســـنامه ۰۳۱۲۶۷۸۳۶۳ فرزند پرویز پسرمتوفی ۴- نسیم عزت ور تاریخ تولد ۱/۱/ ۱۳۷۷ شماره شناسنامه۴۸۹۰۳۵۴۰۸۵ فرزند پرویز دخترمتوفی
اینک با انجام تشریفات مقدماتی درخواست مزبور را دریک نوبت آگهی می نماید تا هرکسی اعتراضی دارد و یاوصیتنامه از متوفی نزد او باشد از تاریخ نشر نخستین آگهی ظرف یک ماه به شورا تقدیم دارد و الا گواهی صادر خواهد شد. ۹۶۲۱۲۰۷
رئیس شعبه ۳ شورای حل اختلاف کرج

قدس زندگی
روزنامه صبح ایران
فرهنگ و هنر
۱۲ سه‌شنبه ۱۵ اسفند ۱۳۹۶
۱۷ جمادی‌الثانی ۱۴۳۹ | ۶ مارس ۲۰۱۸ | سال سی و یکم | شماره ۸۶۳۸

خوانش

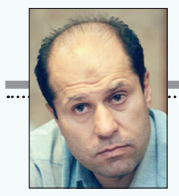

معناگریزی و معناستیزی

خوانش شعری از مریم فتحی

| حمیدرضا شکارسری |

«رهبر بزرگی بود
با لبخندی بزرگ
میان دو میخ
نصبش کردند.»*

معناگریزی (و نه معناستیزی) در شعر، خودآگاه یا ناخودآگاه دو غایت را دنبال می‌کند: یکی تأخیر معنا و دیگری پرمعنایی. تأخیر معنا مخاطب را بیش از مدت معمول با متن شعر درگیر می‌کند. در طی این درگیری فرمالیستی توجه مخاطب فارغ از معنا به فرم جلب می‌شود و به نوع بیان معطوف می‌گردد. پرمعنایی اما حاصل مشارکت مخاطب در تکمیل فرایند تولید متن شعر و یافتن لایه‌های معنایی پنهان در آن است. معناهایی که وابسته به فرامتن خاص مخاطبان است. شعر مریم فتحی با عنوان خود (عزل) بسته ای پارادوکسیکال و طنزآمیز را ایجاد کرده است. آیا رهبر بزرگ این متن نصب شده است یا عزل؟ آیا در این متن عزل و نصب هم معنایند؟ آیا او در عین نصب شدن به دیوار از مقامی دیگر عزل شده است؟

آیا نصب میان دو میخ (حتی اگر منظور نصب عکس او باشد) یک بیان تحقیرآمیز، استهزا آمیز و تمسخرآمیز نیست؟ آیا این بیان خاص، لبخند او را به فکاهه نیالوده است؟ آیا این بیان ویژه، بزرگی او را زیر سؤال نبرده است؟

پارادوکس و طنز در بیانی کنایی و چند پهلو، معنارسانی این شعر را به تأخیر انداخته است اما همین تأخیر متن را پرمعنا ساخته است. شعر مریم فتحی معناگریز است اما هرگز معناستیز نیست.

*به مته فکر می‌کنم ـ مریم فتحی ـ نگاه ـ ۱۳۹۳ ـ صفحه ۱۱۹

سینمای جهان

«شکل آب» بهترین فیلم اسکار شد

فرهنگ و هنر: نودمین دوره مراسم اسکار بامداد دیروز با اهدای جوایز بخش‌های مختلف برگزار شد. در این مراسم فیلم «شکل آب» به کارگردانی گیرمو دل‌تورو کارگردان مکزیکی‌تبار که در ۱۳ رشته نامزد شده بود، توانست اسکار بهترین فیلم، بهترین کارگردانی، بهترین موسیقی و بهترین طراحی تولید را از آن خود کند.

این مراسم که تحت تأثیر اعتراض برخی حاضران به قانون حمل اسلحه و رسوایی‌های اخلاقی درهالیوود برگزار شد، از بسیاری از شبکه‌های تلویزیونی خصوصی و کابلی جهان به صورت زنده پخش شد.

«سه بیلبورد بیرون از ایبینگ، میسوری» از جمله فیلم‌هایی بود که توانست در این دوره بدرخشد و جایزه بهترین نقش اول زن را برای فرانسیس مک دورموند و بهترین بازیگر نقش مکمل مرد را برای سم راکول، به ارمغان بیاورد.

گری اولدمن برای فیلم «تاریک‌ترین ساعت» اسکار بهترین بازیگر مرد را کسب کرد. وی نقش وینستون چرچیل را بازی کرده بود.

الیسون جنی بازیگر «من تانیا» برنده اسکار بازیگر مکمل زن شد. جایزه بهترین چهره پردازی به فیلم «تاریک‌ترین ساعت» و بهترین طراحی لباس به فیلم «رشته خیال» اهدا شد و بهترین مستند به «ایکاروس» رسید. فیلم «دانکرک» توانست دو جایزه بهترین تدوین صدا و بهترین صداگذاری را از آن خود کند. این فیلم همچنین جایزه بهترین تدوین را کسب کرد. همچنین اسکار بهترین فیلم خارجی‌زبان به «یک زن شگفت‌انگیز» از شیلی اهدا شد.

جایزه انیمیشن کوتاه به «بسکتبال عزیز» و جایزه بهترین انیمیشن بلند به «کوکو» و جایزه بهترین فیلم کوتاه به «کودک ساکت» رسید. نکته جالب درباره این فیلم، حضور دو ایرانی درگروه ساخت فیلم است.علی فراهانی فیلمبردارو امیر صادقی‌کنجانی آهنگسازان این فیلم بودند که به دلیل رفتار تبعیض‌آمیز با شهروندان ایرانی در این مراسم شرکت نکردند.

اسکار بهترین فیلمنامه اقتباسی به «مرا به نام خودت بخوان» و جایزه بهترین فیلمنامه اصل به «برو بیرون» رسید و بهترین فیلمبرداری از آن فیلم «بلید رانر ۲۰۴۹» شد.

جردن پیلی برنده سیاه‌پوست اسکار فیلمنامه اصلی در سخنرانی خود با بیان اینکه این جایزه برای من معانی خیلی زیادی دارد، گفت: من ۲۰ بار نوشتن فیلمنامه را متوقف کردم زیرا فکر می‌کردم ساخت آن غیرممکن است.

فکر می‌کردم اصلاً هیچ کس حاضر نشود این فیلم را بسازد اما من هر بار به نوشتن ادامه دادم زیرا می‌دانستم بالاخره یک نفر پیدا می‌شود که به من اجازه بدهد این فیلم را بسازم و مردم درباره فیلم می‌شنوند و دلشان می‌خواهد که فیلم را ببینند.

این فیلم که به موضوع کشتن چند سیاه‌پوست به دست گروهی از سفیدپوستان می‌پردازد، به دلیل اعتراضات اخیر مردم آمریکا به روند رو به افزایش نژادپرستی در جامعه آمریکا جنجال‌ساز شده است.

خبر

«برادر انگلستان» در بوته نقد

فرهنگ وهنر: رمان «برادر انگلستان» نوشته علیرضا قزوه فردا در کانون ادبیات ایران نقد و بررسی می‌شود. این رمان ساعت ۱۷ چهارشنبه ۱۶ اسفندماه با حضور شخصیت‌های ادبی همچون منیژه آرمین، محمدرضا گودرزی و مصطفی جمشیدی در کانون ادبیات ایران نقد و بررسی می‌شود.

علاقه‌مندان برای حضور در این نشست می‌توانند به کانون ادبیات ایران واقع در مفتح جنوبی، روبه‌روی ورزشگاه شیرودی، خیابان اردلان، پلاک ۲۵ مراجعه کنند.

گفتنی است کتاب «برادر انگلستان» نخستین تجربه رمان‌نویسی علیرضا قزوه از شاعران انقلاب اسلامی است که برای اولین‌بار در سی‌امین نمایشگاه بین‌المللی کتاب تهران به همت انتشارات سوره مهر عرضه شد.

نکوداشت حمید حسام در نخستین «شب وصل» برگزار شد

تقدیر از سردار واژه‌ها

| فرهنگ و هنر / محمدعلی میرزایی | مراسم «شب وصل» نکوداشت حمید حسام نویسنده دفاع مقدس با حضور مسئولان، هنرمندان، علاقه‌مندان به ادبیات انقلاب اسلامی و اهالی رسانه در تالار مهر حوزه هنری برگزار شد.

در ابتدای مراسم سیداحمد عبودتیان مدیرعامل بنیاد فرهنگی قرارگاه خاتم‌الانبیا(ص) با گلایه از کم بودن شمار این‌گونه محافل گفت: دلیل آن که اولین مراسم «شب وصل» را برای آقای حسام آغاز کردیم این است که وی اولین کسی بود که درباره موزه دفاع مقدس اقدام کرد وبنیانگذار کنگره‌های بزرگداشت سرداران شهید و بسیاری از این‌گونه فعالیت‌ها بوده است و ان‌شاءالله راه ایشان ادامه داشته باشد.

پناهگاهی برای فرزندان شهدا

دکتر محمدرضا سنگری شاعر، پژوهشگر و استاد دانشگاه دیگر سخنران این مراسم، نیز گفت: براساس سوره «کوثر»،انسان‌ها به دوطریق کوثری یا ابتری زندگی می‌کنند. زیست کوثری، زیستی زایا و پویاست و در لسان رهبر معظم انقلاب،کوثری زیستن، زنده و فزاینده است.نقطه مقابل آن ابتری است که زایش و پویایی در آن دیده نمی‌شود.یکی از خصوصیات آقای حسام کوثری‌زیستن ایشان است کما این‌که در قلم این عزیز می‌توان نظام‌مند بودن را شاهد بود.

این محقق فرهنگی اضافه کرد: زمانی که کتاب «آب هرگز نمی‌میرد» ایشان را مطالعه کردم ۳۶ عنوان ارجاع و استناد در آن وجود داشت. متأسفانه در بسیاری از آثار خاطره‌نگاری با فقدان استناد مواجهیم اما در این کتاب به این مسئله به خوبی پرداخته شده است.

وهب همدانی فرزند شهید سردار حسین همدانی نیز در این مراسم درباره سردار حمید حسام گفت: ایشان از آن دسته از افرادی است که حال اطرافیان را خوب می‌کنند. زمانی که پدر را در همدان دفن کردیم، آقای حسام پیشنهاد نوشتن خاطرات مادرشهید را با ما طرح کردند که قریب به ۱۰ ماه برای این پروژه زحمت کشیدند که در نهایت کتابی تحت عنوان «خداحافظ سردار» به چاپ رسید. وی اضافه کرد:آقای حسام زیباترین کاری که انجام دادند، این بود که شخصیت‌هایی همچون علی خوش‌لفظ، ستار ابراهیمی وعلی چیت‌سازیان را به جامعه معرفی کردند. ما فرزندان شهدا بعضی اوقات با توجه به اوضاع جامعه، احساس دلتنگی به ما دست می‌دهد و نیاز به ملجأ و پناهگاهی داریم که حمید حسام یکی از افرادی است که پناهگاه ما فرزندان شهداست. من با آثار آقای حسام به دوران کودکی‌ام برگشتم. همان روزی که شش سالم بود و با پدرم به منزل شهید ستار ابراهیمی رفته بودیم. چندماه پیش از شهادت ایشان بود و من مبهوت چهره حاج ستار شده بودم که از چهره‌اش نور ساطع می‌شد. ان‌شاءالله آقای حسام همیشه بمانند و قلم بزنند و دل خانواده شهدا را شاد کنند. در ادامه مراسم هم خانواده‌های شهیدان «خوش‌لفظ، چیت‌سازیان وهمدانی» از حسام تقدیر کردند وفرزند شهیدعلی خوش‌لفظ چفیه پدرش و فرزند شهید علی چیت‌سازیان، جانماز این شهید را تقدیم وی کردند.

آنچه می‌خوانید

> زیباترین کاری که حمید حسام انجام داد، این بود که شخصیت‌هایی همچون علی خوش‌لفظ، ستار ابراهیمی وعلی چیت‌سازیان را به جامعه معرفی کرد

رنگ‌آمیزی خاطرات شهدا

در ادامه این مراسم سردارگلعلی بابایی از نویسندگان حوزه دفاع مقدس درباره تأثیر حمید حسام بر خاطره‌نویسی دفاع مقدس گفت: زمان به زودی می‌گذرد تیرماه سال ۹۴ بود که در همین سالن کتاب «وقتی مهتاب گم شد» رونمایی شد و سردار شهید حاج حسین همدانی نیز حضور داشتند اما علی‌آقا حال خوشی نداشت. شهیدهمدانی پشت تریبون حاضر شد و تلاش کرد سرحالش کند. او پشت تریبون گفت مگر مهتاب هم گم می‌شود این چه نامی‌است که برای کتاب انتخاب کرده‌اید؟ اما در ادامه این شهید بزرگوار توضیحات مفصلی در مورد نام کتاب داد. دو ماه بعد از این مراسم حاج حسین همدانی در حلب به شهادت رسید و چند ماه بعد علی خوش‌لفظ به شهدا پیوست.

وی تأکید کرد: بنده زمانی که ایشان به مقام بازنشستگی نائل آمدند، ارتباط دوستی را با ایشان برقرار کردم و در سال‌های اخیردوسفر خارج از کشور با آقای حسام همراه بودم که در این مدت با بسیاری از خصوصیات بارز شخصیتی ایشان آشنا شدم. یکی از ویژگی‌های ایشان، رنگ‌آمیزی خاطرات شهدا است وتفریظ‌های رهبر انقلاب بر کتاب‌های حمید حسام نشان می‌دهد او خیلی خوب کارش را بلد است.

حمیدرضا حاجی‌بابایی نماینده مردم همدان و وزیر اسبق آموزش و پرورش هم در این مراسم گفت: طبق آیه شریفه قرآن کریم که می‌گوید: خلقت انسان بر اساس آزمایش است و خداوند متعال بدون آزمایش به هیچ کس درجه‌ای اعطا نمی‌کند؛ باید گفت آقای حسام در این آزمایش الهی به خوبی قبول شدند. مهم‌ترین ویژگی ایشان این است که از دفاع مقدس تاکنون،همراهی با شهدا را رها نکردند و شهادت می‌دهم که ایشان به خوبی نزد شهید همدانی شاگردی کردند.

جواد محقق شاعر و فعال فرهنگی نیز به سال‌های دور و آشنایی با حمید حسام به واسطه مرحوم امیرحسین فردی اشاره کرد و گفت: سال‌ها پیش، به اصرار مرحوم امیرحسین فردی که به نوعی می‌توان او را پدر ادبیات داستانی انقلاب معرفی کرد، در مجله کیهان بچه‌ها مسئولیت داشتم. مرحوم فردی روزی به من درباره کتابی از نویسندگان همدانی خبر داد. او گفت امروز کتابی برای کارشناسی به من دادند که نویسنده آن همشهری شماست و فصلی از کتاب در مورد برادر شهید شماست که بسیار هم کتاب خوبی است.

محقق در پایان خطاب به برگزارکنندگان چنین مراسمی گفت: باید در برگزاری چنین نکوداشت‌هایی انتشار یادنامه و کتاب همایش در اولویت باشد چرا که پس از فوت مرحوم قیصر امین‌پور ما حتی ۲ ثانیه فیلم هم در وزارت ارشاد یا صداوسیما از او پیدا نکردیم. این جلسات با زحمات زیاد تشکیل می‌شود اما کجا ثبت می‌شوند؟ برگزاری بزرگداشت‌ها بدون اثرمکتوب و کتاب کاری نیمه‌تمام است. من خواهش می‌کنم که قبل از هر چیز به فکر این باشید تا این جلسات، مکتوب و یادنامه‌ای منتشر شود که در آن کتاب‌های آقای حسام ارائه شوند تا این آثار توسط اهل فن، بررسی شود.

خبر روز

آغاز نمایشگاه «موزه لوور در تهران» از امروز

فقط ۲ زیره به کرمان آوردند

باشگاه خبرنگاران جوان: تنها ۲ اثر ایرانی دربین آثاری است که از موزه لوور برای نمایش به تهران آورده شده است. جبرئیل نوکنده، رئیس کل موزه ملی درباره برگزاری نمایشگاه «موزه لوور در تهران» گفت: نمایشگاه «موزه لوور در تهران» نحوه شکل گیری موزه «لوور» را در گذر زمان نشان می‌دهد. این نمایشگاه فرصت مغتنمی برای آشنایی هر چه بیشتر ایرانیان با آثار فرهنگ‌های جهانی است. وی افزود: موزه ملی رسالت دارد که فرهنگ و تاریخ ایران را به جهانیان نشان دهد. در چند سال اخیر ما آثار ایرانی را در اقصی نقاط جهان به نمایش گذاشتیم اما همواره برای ایرانیان این سؤال مطرح شده بود که چرا فقط آثار ما در کشورهای دیگر نشان داده می‌شوند. بنابر این ما از سال ۱۳۹۴ تا به امروز ۳ نمایشگاه از آثار فرهنگی خارجی را در موزه ملی برگزار کردیم و نمایشگاه موزه لوور در تهران نیز چهارمین نمایشگاه از آثار فرهنگی است که در ایران برگزار می شود.

نوکنده اظهار کرد: در این نمایشگاه ۵۴ اثر از فرهنگ‌های باستانی روم، مصر، بین‌النهرین و هنرهای معاصر اروپا در معرض دید ایرانیان قرار می گیرد. ۲ اثر ایرانی نیز در نمایشگاه موزه لوور در تهران دیده می‌شوند که یکی از آنها تبر مفرغی کشف شده در منطقه چغازنبیل بوده و دیگری بیرقی است که در منطقه لرستان کشف شده است.

وی افزود: برخی افراد پرسیدند چرا آثار ایرانی به نمایش گذاشته شده در نمایشگاه «موزه لوور در تهران» کمند و من به آن‌ها می‌گویم ما بیشتر می‌خواستیم آثار تاریخی فرهنگ‌های دیگر را به نمایش بگذاریم و نمی‌خواستیم زیره به کرمان بیاوریم. ۱۸ تابلو از عکس‌های کیارستمی نیز در کنار موزه لوور در تهران به نمایش گذاشته شده‌اند؛ البته کیارستمی نام این نمایشگاه را با تأثیر پذیری از تاریخ مصر انتخاب کرده است. رئیس کل موزه ملی خاطرنشان کرد: ورودی نمایشگاه برای همه بازدیدکنندگان اعم از ایرانی و خارجی ۵ هزار تومان است.

کوتاه و خواندنی

حمایت از آثار ارزشی در حد شعار

میزان: کوروش زارعی بازیگر سینما و تئاتر نیاز سینمای ایران را اهمیت دادن به تاریخ ایران اسلامی خواند و افزود: سینمای ایران نیازمند آثاری است که هم قدرت مردم ایران را نشان دهد و هم اینکه عقبه و تاریخ والای ایران را به نمایش بگذارد. شاید نزدیک به ۸۰ درصد فیلم‌های هالیوودی سفارشی هستند زیرا پشت تمام آثارشان استراتژی و برنامه است. وی درباره حمایت‌های مسئولان از سینمای فرهنگی و ارزشی تأکید کرد: همه این حرف‌ها و همه حمایت‌ها در حد شعار باقی می‌مانند.

سلیقه در داوری جشنواره شعر فجر

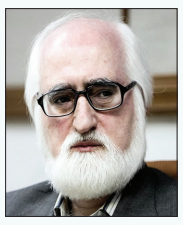

باشگاه خبرنگاران جوان: دبیر علمی دوازدهمین جشنواره شعر فجر گفت: محتوا برای داوران مهم است و اینطور نیست که سلیقه‌ها دور از فضای علمیِ شعر و ادبیات باشد .جواد محقق افزود: راجع به داوری‌ها در همه‌جا اعتراض وارد می‌شود. برخی از داوری بهره‌ای نبردند. این یک چیز طبیعی و عمومی است و نمی‌شود به یک جشنواره و یا یک دوره مشخص و یا یک رشته خاص اختصاص داد، مگر جایی هم هست که سلیقه‌ها اعمال نشود و تأثیر نگذارد؟ سلیقه در جشنواره شعر فجر نیز حاکم است.

تکذیب اخراج از دانشگاه

تسنیم: منصور غلامی وزیر علوم گفت: براساس آیین‌نامه استخدامی، اعضای هیئت علمی و اساتید ساعت مشخصی را باید در دانشگاه حضور داشته باشند. اگر استادی خارج از ساعات اداری دانشگاه در جایی مشغول شده و حق‌الزحمه‌ای دریافت کند اشکالی ندارد ولی اگر در ساعات اداری به‌جای اینکه در دانشگاه حضور داشته باشد در جای دیگری مشغول فعالیت شود، اشکال دارد. غلامی درباره آنچه به عنوان مسئله اخراج اساتید از دانشگاه آزاد مطرح شده است، گفت: اخراجی در کار نبوده بلکه خاتمه همکاری بوده است.

دیدگاه

احمد شاکری «نویسنده» در گفت و گو با قدس :

باسیاه‌نویسی، جهانی نمی‌شویم!

| فرهنگ و هنر / زهره کهندل | ادبیات دفاع مقدس با فراز و فرودهایی که طی سه دهه از عمرش داشته است، توفیقاتی را کسب کرده و نویسندگان را متوجه مضمونی مهم و ماندگار کرده است. مسئله جنگ، همواره از موضوعات وسوسه انگیز برای بسیاری از نویسندگان بوده است که آن را دستمایه داستان‌هایشان قرار دهند اما با وجود ظرفیت‌های بالایی که در این حوزه وجود دارد، ادبیات دفاع مقدس ما چقدر جهانی شده است و این اتفاق چطور باید محقق شود؟ یک نویسنده دفاع مقدس معتقد است که با سیاه نویسی، جهانی نمی‌شویم.

احمد شاکری درباره اینکه ادبیات دفاع مقدس ما قابلیت جهانی شدن دارد، به خبرنگار ما می‌گوید: چرا ندارد؟! در طول هزار و سیصد سال، شیعه با چه چیزی زنده بوده است؟ غیر از اینکه با عاشورا زنده بوده است. در عین حال که مصایب را می‌خوانیم اما سیاه‌نمایی نیست بلکه همه آن زیبایی است.

او می‌افزاید: موافق ادبیات شعاری نیستم بلکه موافق واقع‌گویی هستم ولی آنچه عده‌ای در داستان‌هایشان می‌نویسند واقع نیست، کذب است. حقیقت جنگ ما، حقیقتی نورانی است و ادبیات ما، ادبیاتی متعهد است. شعار ندادن هم به معنای سیاه نویسی نیست.

این منتقد ادبی تأکید می‌کند: مشکل ما با کسانی است که ارزش‌های معنوی جنگ را کتمان می‌کنند وگرنه با لایه‌های زیرین جنگ مشکلی نداریم، اثری که چشم‌انداز روشنی داشته باشد و در آن معنویت، ایمان و عدالت باشد می‌تواند به لایه‌های پنهان هم بپردازد.

ترجمه شدن، جهانی شدن نیست

نویسنده رمان «انجمن مخفی» خاطرنشان کرد: این‌ها جزو القائات شبه روشنفکرهاست و ته‌نشین شده در افکار نویسندگانی همچون مجید قیصری، محمدرضا بایرامی و احمد دهقان است که معتقدند با ادبیاتی که حماسی باشد و شخصیت‌های معنوی داشته باشند، نمی‌توان جهانی شد، می‌گویند باید سیاه‌نویسی بکنیم. همین بلا را برخی فیلمسازان ما به بهانه جهانی‌شدن بر سر سینمای ایران آوردند. ضمن اینکه مگر آنها که چنین نوشته‌اند، جهانی شده‌اند؟ آثار کدامشان جهانی است؟

شاکری معتقد است ترجمه شدن به معنای جهانی شدن نیست و می‌گوید: اینکه یک اثر چطور ترجمه شده و توسط چه نهادی، اهمیت دارد. کسانی که کتابشان با پول بیت المال ترجمه شده، آثارشان جهانی شده است؟ ترجمه اثر که به معنای جهانی‌شدن نیست. اگر من با پول شخصی خودم اثری را ترجمه کنم، آیا این اثر جهانی می‌شود؟! ضمن اینکه، اثری که ترجمه شد و همه خواندند، آیا این اثر مورد پسند و تأیید مکتب و ارزش‌های ماست؟ مگر هرچه به آن اقبال داشته باشند، خوب است؟ ملاک که نظر جهان نیست! در منظر جهانی آثاری که دیدگاه دینی هم ندارند، تأیید می‌شوند.

برگزاری جشنواره اولویت نیست

چندی پیش جشنواره کتاب سال دفاع مقدس برگزار شد و درباره نحوه برگزاری و داوری‌های آن مباحث مختلفی درگرفت که شاکری به این جشنواره هم نقدهایی وارد می‌کند.

این نویسنده با انتقاد از عملکرد متولیان جشنواره انتخاب کتاب سال دفاع مقدس، عنوان می‌کند: جشنواره‌ها همیشه در ویترین هستند و همه دوست دارند که جشنواره راه بیندازند، اصلاً جشنواره تأسیس شده برای دیده شدن، بنابراین متولیان و مدیران فرهنگی بسیار راغب هستند که جشنواره راه بیندازند تا دیده بشوند در حالیکه بسیاری از کارهای بنیادین، کارهایی هستند که دیده نمی‌شوند. او اضافه می‌کند: بنیاد حفظ آثار و نشر ارزش‌های دفاع مقدس در برنامه‌ریزی، تدوین سند و چشم انداز ادبیات و کتاب دفاع مقدس باید کارهای مهم‌تری را مد نظر قرار دهد، برگزاری جشنواره که کار اولویت داری نیست. باید از متولیان امر پرسید که در ساحت گسترده کتاب دفاع مقدس، چه سیاستگذاری‌هایی انجام و محقق شده است؟ پاسخ به این پرسش اهمیت دارد وگرنه جشنواره به هر شکلی می‌تواند برگزار می‌شود و کار ماندگاری در حوزه ادبیات نیست.