قدس خراسان

روزنامه صبح ایران

پنجشنبه ۱۶ فروردین ۱۳۹۷
۱۸ رجب ۱۴۳۹
۵ آوریل ۲۰۱۸
سال سی و یکم
شماره ۸۶۵۴
ویژه نامه ۳۰۴۰

khorasanemrooz@yahoo.com

گزارش میدانی قدس از فعالیت شبانه پمپ‌های غیرمجاز در حاشیه مشهد

ادامه آبیاری سبزیجات با فاضلاب کشف رود!

قدس ◆ ساماندهی «کشف رود» قصه پرغصه‌ای است که سناریوی آن بیش از ۱۳ سال طول کشیده و در همه این سال‌ها فقط به پایان آن دلخوش بودیم.ماجرایی است که حالا در قالب یک «رود» نیست بلکه یک «درد» است. درد کهنه‌ای که سال‌هاست مردمان کلاتشهر ...

.....صفحه ۴

پاسخ به یک پرسش

چرا نگارخانه‌ها در تعطیلات نوروز، تعطیل بود؟

قدس ◆ با آنکه احساس می‌شود تعطیلات نوروزی به دلیل حضور زائران و گردشگران شرایطی را برای گالری‌های فعال در مشهد ایجاد می‌کند تا آثار هنری هنرمندان بیشتر مورد توجه قرار بگیرد، اما امسال بسیاری از گالری‌ها و نگارخانه‌ها در ایام تعطیلات...

.....صفحه ۲

گفت‌وگوی قدس با جانباز ۷۰ درصد مستند ساز

تا زنده ام از زندگی جانبازان مستند می‌سازم

قدس ◆ ۱۵ ساله بود و اهل آبادان و یک دنیا آرزو. درهمان سن، نتوانست نسبت به شهرش بی‌تفاوت باشد و همراه با سه برادر، برای دفاع ازخاک و دین به رزمنده‌ها پیوست. اوامروز یک جانباز ۷۰ درصداست...

.....صفحه ۲

یک منبع آگاه در گفت‌وگو با قدس:

اموال آساک دوچرخ قوچان به مزایده گذاشته می‌شود

قدس ◆ روزنامه قدس طی سال‌های اخیر گزارش‌های متعددی در خصوص مشکلات کارخانه آساک دوچرخ قوچان، بویژه مشکلات کارگران این واحد صنعتی به چاپ رسانده است. دراولین ماه سال جاری درراستای اجرای قانون، مزایده ۲۶ میلیارد و ۸۰۷ میلیون ...

.....صفحه ۴

عضو مجمع نمایندگان خراسان رضوی:

دولتی‌ها بیشترین تصرفات را در ارتفاعات جنوبی مشهد داشته‌اند

.....صفحه ۴

عکس: آرشیو

گزارش قدس از رشد قارچ گونه آرایشگاه‌های غیر مجاز زنانه در مشهد

اینجا سر نظارت را هم کلاه گیس می‌گذارند

قدس◆ آرایشگاه‌های زنانه همچنان در سطح مشهد رشد قارچ گونه‌ای دارند. در میان آن‌ها آرایشگاه هایی که به صورت زیر زمینی فعالیت می‌کنند و از گرفتن پروانه کسب خودداری کرده‌اند، بیشترین آسیب را به مشتری‌ها می‌زنند، اما از آنجا که هزینه کمتری نسبت به آرایشگاه‌های مجاز دریافت می‌کنند، معمولاً از توجه بیشتری برخوردارند؛ مشتری‌هایی که اغلب از اقوام و آشنایان و بعد هم از معرفی شدگان هستند. اما این بالا بودن میزان ...

.....صفحه ۳

پذیرش اشتراک
درخواست اشتراک صرفا با ارسال عدد ۸۸۸ به شماره ۳۰۰۰۷۲۳۰۴
۰۵۱-۳۷۶۵۵۷۷۴

شما برنحوه توزیع روزنامه نظارت کنید
۰۵۱-۳۷۶۸۵۰۱۱
الی ۳۷۶۸۵۰۱۴
توزیع رایگان

اینترنت پرسرعت ADSL2+ شاتل
فروش با شرایط ویژه در مشهد
SHATEL
۳۲۰۱۸
www.shatel.ir
شرکت آریا رسانه تدبیر (شاتل) - شماره پروانه سراسری FCP۱۵-۱۰۰۰۹۴ - سازمان تنظیم مقررات و ارتباطات رادیویی - Sn-Ads-H/00

آگهی دعوت سهامداران به تشکیل مجمع عمومی عادی سالیانه در شرکت‌های سهامی خاص

آگهی دعوت سهامداران شرکت سپید صنعت فولاد شرق

سهامی خاص ثبت شده به شماره ۳۳۱۲۳ و شناسه ملی ۱۰۳۸۰۵۰۴۵۴۶ جهت تشکیل مجمع عمومی عادی. بدینوسیله از کلیه سهامداران شرکت دعوت می‌شود تا در جلسه مجمع عمومی (عادی سالیانه) که در ساعت ۱۲ مورخ ۱۳۹۷/۰۲/۰۶ در آدرس مشهد کیلومتر ۱۵ جاده کلات روبروي شهرک صنعتي کلات خیابان ایران قطعه دوم سمت راست کدپستی ۹۳۵۸۱-۸۷۹۹۱ تلفن ۰۵۱۳۲۴۵۳۲۷۳ تشکیل می‌گردد حضور به همراه رسانند. دستور جلسه: ۱- انتخاب روزنامه رسمی کثیرالانتشار ۲- انتخاب بازرسین و انتخاب حسابرس رسمی برای سال مالی منتهی به ۹۶/۱۲/۲۹ ۳-بررسی و تصویب صورت‌های مالی منتهی به ۹۵/۱۲/۳۰
۴- سایر مواردی که در صلاحیت مجمع عمومی عادی سالیانه باشد
هیئت مدیره شرکت

ن/۹۷۰۰۱۰۲

نوبت اول
تاریخ انتشار: ۱۳۹۷/۰۱/۱۶

آگهی دعوت مجمع عمومی عادی
شرکت تعاونی مصرف کانون بازنشسته و مستمری بگیران تأمین اجتماعی مشهد

به شماره ثبت ۵۵۳۸۶ و شناسه ملی ۱۴۰۰۵۱۶۵۸۲۶ جلسه مجمع عمومی عادی تعاونی فوق‌الذکر رأس ساعت ۹ صبح شنبه ۱۳۹۷/۰۲/۰۶ در محل شرکت تعاونی واقع در: خیابان حر عاملی ، حر عاملی ۶۴ ، پلاک ۵ با دستور جلسه ذیل تشکیل می‌شود.
از کلیه اعضاء دعوت می‌شود با همراه داشتن کارت شناسائی معتبر جهت اتخاذ تصمیم نسبت به موضوعات دستورجلسه در این مجمع حضور بهم رسانند.
دستور جلسه: ۱- ارائه گزارش هیئت مدیره و بازرسین شرکت ۲- تصویب صورتهای مالی سال ۱۳۹۶ ۳- اتخاذ تصمیم درخصوص بودجه پیشنهادی سال ۱۳۹۷ ۴- انتخاب اعضای اصلی و علی البدل هیات مدیره ۵-انتخاب بازرسین اصلی و علی‌البدل ۶- تعیین خط مشی آتی شرکت
یادآوری: ۱- در صورتی که حضور عضوی در جلسه فوق میسر نباشد می‌تواند حق رأی و حضور خود را به موجب وکالتنامه کتبی به عضو دیگر یا نماینده تام الاختیار خود واگذار نمایند در این صورت هر عضو علاوه بر رأی خود حداکثر ۳ رأی با وکالت و غیرعضو فقط یک رأی می‌توانند با وکالت داشته باشد. عضو متقاضی اعطای نمایندگی می‌بایست به همراه نماینده خود در تاریخهای ۱۳۹۷/۲/۵ از ساعت ۹ صبح الی ۱۲ در محل شرکت تعاونی واقع در: خیابان شیخ حر عاملی، حر عاملی ۶۴، پلاک ۵- با همراه داشتن کارت شناسایی معتبر، جهت اخذ ورقه ورود به جلسه مجمع مراجعه نمایند. ۲- افرادی که تمایل به کاندیداتوری در سمت هیات مدیره وبازرسی دارند، ظرف یک هفته از تاریخ انتشار این آگهی می‌بایست به محل شرکت تعاونی مراجعه، و فرم مربوطه را تکمیل نمایند.
هیئت مدیره شرکت

ن/۹۷۰۰۱۳۴

آگهی مناقصه عمومی (مرحله دوم)

شهرداری مشهدریزه در نظر دارد؛ بر اساس مجوز شماره ۵۳۹ مورخ ۱۳۹۶/۱۲/۲۴ شورای محترم اسلامی شهر مشهدریزه؛ نسبت به واگذاری انجام امور خدمات رفت و روب معابر؛ جمع‌آوری زباله سطح شهر مشهدریزه؛حفظ و نگهداری فضای سبز؛ تأمین نیروی مورد نیاز واحد عمران و ماشین‌آلات به صورت حجمی به پیمانکار واجدالشرایط از طریق مناقصه عمومی اقدام نماید؛ لذا از شرکت‌های واجد الشرایط (خدماتی) دارای صلاحیت دعوت می‌شود؛ از روز دوشنبه مورخ ۹۶/۱۲/۲۸ لغایت پایان وقت اداری روز شنبه مورخ ۹۷/۱/۲۶ جهت دریافت اسناد مناقصه به سایت شهرداری مشهدریزه به آدرس www.mashhadrizehcity.ir یا دبیرخانه شهرداری مشهدریزه مراجعه و برای کسب اطلاعات بیشتر با شماره تلفن‌های ۰۵۱-۵۴۵۸۳۴۴۸ یا ۵۴۵۸۳۴۴۴ – ۰۵۱ تماس حاصل فرمایند.
– متقاضیان باید ضمانتنامه بانکی به مبلغ حداقل ۵%در حد برآورد کلی کار را بعنوان سپرده شرکت در مناقصه ضمیمه پیشنهاد خود نمایند.
– در صورتی که برندگان اول تا سوم از پیشنهاد خود عدول نمایند؛ سپرده آنها به ترتیب به نفع شهرداری ضبط خواهد شد.
– زمان بازگشایی پاکت‌ها روز دوشنبه مورخ ۱۳۹۷/۱/۲۷ در محل شهرداری مشهدریزه خواهد بود.
– شهرداری مشهدریزه در رد یا قبول پیشنهادات مختار است.
– سایر جزئیات و اطلاعات مربوط به مناقصه در اسناد مناقصه مندرج می‌باشد.
مرحله اول چاپ: ۱۳۹۶/۱۲/۲۸ مرحله دوم چاپ: ۱۳۹۷/۱/۱۶

ن/۹۶۳۱۹۷۲

آگهی دعوت مجمع عمومی عادی نوبت اول مرحله اول(انتخاب نمایندگان) شرکت تعاونی تولیدی خدماتی توزیعی فدک کارکنان دانشگاه علوم پزشکی خراسان

به شماره ثبت ۸۹۳۷ – تاریخ نشرآگهی ۹۷/۰۱/۱۶

بدینوسیله به اطلاع کلیه اعضای شرکت تعاونی تولیدی خدماتی توزیعی فد ک کارکنان دانشگاه علوم پزشکی خراسان به شماره ثبت ۸۹۳۷ یا وکلای قانونی آنها می‌رساند که مجمع عمومی عادی نوبت اول مرحله اول جهت(انتخاب نمایندگان) برای مدت ۲سال در حوزه‌های زیر برگزار میگردد. لذا از کلیه اعضا و یا وکلای قانونی آنها دعوت میگردد. در جلسه مذکور حضور یابند.ضمنا هر عضومی تواند ازطرف ۲ عضو دیگر وکالت داشته باشد
دستور جلسه: ۱-انتخاب نمایندگان برای مجامع عمومی سالیانه برای دوسال

	ردیف	نام حوزه	تعداد اعضا	تعداد نمایندگان مورد نیاز	تاریخ جلسه	روز جلسه	محل جلسه
حوزه‌های انتخابیه :	۱	بیرجند	۲۹	۲	۱۳۹۷/۰۲/۰۱	۸تا۱۱ صبح شنبه	خیابان صیاد شیرازی، شرکت پات محقق خاوران
	۲	قاین	۲۸	۲	۱۳۹۷/۰۲/۰۲	۸تا۱۱صبح یکشنبه	خیابان امام، نرسیده به بیمارستان قدیم، دفتر بیمه دانا
	۳	کاشمر	۹۰	۶	۱۳۹۷/۰۲/۰۲	ساعت۱۶تا۱۹یکشنبه	سالن اجتماعات مرکز بهداشت
	۴	تربت حیدریه	۹۰	۶	۱۳۹۷/۰۲/۰۳	ساعت ۱۶تا۱۹ دوشنبه	خیابان رازی، دانشگاه علوم پزشکی
	۵	نیشابور و سبزوار	۷۷	۶	۱۳۹۷/۰۲/۰۴	۱۶تا۱۹ عصرسه‌شنبه	خیابان شریعتی، جلال آل احمد، مرکز بهداشت
	۶	بجنورد و اسفراین	۲۶	۲	۱۳۹۷/۰۲/۰۴	۸تا۱۱صبح سه‌شنبه	دانشگاه علوم پزشکی
	۷	مشهد و واحدهای تابعه	۶۹۰	۴۶	۱۳۹۷/۰۲/۰۷	۸تا۱۲ صبح جمعه	دفتر شرکت واقع در هاشمیه ۲۸، پلاک ۳

توضیحات
۱- کلیه مقررات برگزاری مجمع تابع آئین‌نامه مجامع عمومی وزارت متبوع می‌باشد.
۲- برابراساسنامه مورد عمل شرکت به اعضاء هر ۱۵ نفر عضو در هر حوزه یک نماینده و در حوزه‌ها کمتر از ۱۵ نفر یک.
۳- انتخاب نمایندگان بر اساس دستورالعمل مجامع دو مرحله‌ای و براساس انتخاب نماینده از طریق صندوق رای خواهد بود.
۴- تعداد کل نمایندگان مورد نیاز۷۰ نفر بر اساس۱۰۵۳ عضو بر اساس هر ۱۵ نفرو کمتر از آن یک نماینده خواهد بود.
۵- از کلیه اعضاء که مایل به ارائه وکالت به غیر می‌باشند دعوت می‌گردد ظرف مدت یک هفته از تاریخ انتشار آگهی جهت انجام تشریفات قانونی با حضور وکیل و موکل به نماینده شرکت مستقردرحوزه‌های شهرستان‌های مذکور مراجعه نمایند.
۶- اعضاء محترمی که داوطلب نمایندگی می‌باشند حداقل ۵ روز قبل ازتاریخ رای‌گیری درحوزه مربوطه جهت ثبت نام به محل اعلام شده مراجعه نمایند.
هیئت مدیره شرکت تعاونی تولیدی خدماتی توزیعی فد ک کارکنان دانشگاه علوم پزشکی خراسان
رونوشت: ۱- روزنامه محترم قدس جهت درج در روزنامه ۲- اداره، تعاون و کار و رفاه اجتماعی شهرستان مشهد جهت استحضار ۳- واحدهای تابعه دانشگاه علوم پزشکی مشهد جهت اطلاع همکاران محترم عضو ۴- کانون بازنشستگان دانشگاه جهت اطلاع همکاران محترم بازنشسته عضو ۵- این آگهی درکانال تلگرام شرکت تعاونی تولیدی توزیعی فدک نیز قابل رؤیت خواهدبود ۶- نمایندگان محترم شرکت مستقردرحوزه انتخابیه شهرستان‌ها جهت نصب درمحل نمایندگی

ن/۹۷۰۰۱۰۳

سالن‌های مجهز و مدرن همایش و کنفرانس خبری
مؤسسه فرهنگی قدس

سالن همایش	سالن کنفرانس خبری	اتاق ویژه جلسات
۲۲۰ نفر	۱۱۰ نفر	۲۵ نفر

شماره تماس رزرو و هماهنگی
۰۹۱۲۲۲۱۷۸۳۰ - (۰۵۱)۳۷۶۸۵۰۱۱
مشهد؛ نبش سجاد یک

هنر مشهد

قدس: فصل بهـار و اتمام تعطیلات نوروزی فرصت خوبی اسـت برای بازدید از گالری‌ها و نگارخانه‌های هنری که به مناسبت‌ها و موضوعات مختلف در مشهد برگزار می‌شود. از امروز با ستون «هنر مشهد» در جریان فعالیت‌ها و خبرهای هنری شهر قرار بگیرید و برای بازدید از آن‌ها برنامه ریزی کنید.

◆ جشن امضا/ سیب هوس

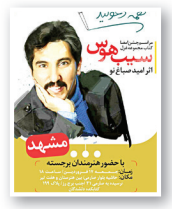

اگـر به کتاب، مطالعه و شـرکت در برنامه‌ای مربـوط به معرفی و یا جشـن امضای کتاب علاقه‌مند هسـتید روز جمعه به کافه کتاب دلشدگان بروید و در جشن امضای کتاب «سیب هوس» سروده امید صباغ نو شرکت کنید.

«سیب هوس» عنوان گزیده غزلی است که توسـط نشـر نیماژ از امید صباغ‌نو منتشر و روانه بازار نشـر شده اسـت. در این مجموعه ۱۳ غزل چاپ نشده از امیدصباغ‌نو در کنار ۷۲ غزل انتخابی از هفت مجموعه غزل منتشر شده بین سال‌های ۸۸ تا ۹۶ قرار گرفته است که بخش زیادی از این غزل‌ها برای چاپ در این گزیده ویرایش و تغییر پیدا کرده‌اند.

بیشتر غزل‌های این مجموعه عاشـقانه است، اما تعدادی از غزل‌های آیینی و اجتماعی هم در مجموعه گنجانده شده تا مخاطب‌های جدید با فضای غزل امید صباغ‌نو در همه ژانرها آشنا شوند.

مراسـم جشن امضای این کتاب، جمعه ۱۷ فروردین ساعت ۱۸ در کتابکده دلشدگان برگزار می‌شود.

کتابکده دلشـدگان در حاشیه بلوار صارمی، بین هنرستان و هفت تیر، نرسیده به صارمی ۳۱ واقع است.

◆ نشست/ دورهمی داستان

نخستین نشست شمس در سال جدید، دوشـنبه ۲۰ فروردین در کتابخانـه مرکزی آسـتان قدس رضوی واقع در حرم مطهر برگزار می‌شود.

این نشسـت با حضـور مدیران سـازمان کتابخانه‌ها و داسـتان نویسـان، منتقدان و دوستداران کتاب و روزنامه نگاران مشهدی برگزار می‌شود.

نخستین نشست شمس ساعت ۱۷ آغاز می‌شود و قرار است در آن داستان خوانده شود و درباره داستان صحبت شود.

خبر

رئیس ستاد اقامه نماز استان:

نمازخانه برخی بیمارستان‌های خراسان شمالی مناسب نیست

مهر: رئیس سـتاد اقامه نماز خراسـان شـمالی گفت: متأسفانه نمازخانه برخی از بیمارستان‌های استان مناسب نیست و همچنان همراهان بیماران از این وضعیت گلایه دارند.

حجت الاسلام رضا احمدی‌فر با بیان اینکه نبود نمازخانه در برخی بیمارسـتان‌های خراسان شمالی دغدغه بزرگی است که مسئولان باید توجه ویژه‌ای به این مسئله داشته باشـند، اظهار کرد: درحال حاضر به غیر از دو بیمارستان در اسـتان دیگر بیمارستان‌ها هنوز نمازخانه ندارند و این امر گلایه همراهان را به دنبال دارد.

وی افزود: علاوه بر اینکـه همراهان بیمار برای عبادت و نماز به نمازخانه نیاز دارند، کارکنان و پزشکان بیمارستان کـه در نوبت‌هـای مختلف در بیمارسـتان مشـغول به خدمت هسـتند، برای خوانـدن نماز با مشـکل روبه‌رو می‌شـوند که سـال‌ها زیادی اسـت به این مهم توجهی نمی‌شود.

وی تصریح کرد: جلسـات بسیاری با نماینده ولی فقیه در خراسان شمالی و مسئولان اسـتانداری داشته‌ایم و نبود نمازخانه منعکس شده، اما هنوز تغییری را که باید انجام شود، ندیده‌ایم.

رئیس ستاد اقامه نماز خراسان شمالی بیان کرد: متأسفانه گفتـه می‌شـود به علت کمبـود بودجه و فضا سـاخت نمازخانه به سختی ممکن است.

جزئیات برگزاری مسابقات قرآن، عترت و نماز دانش آموزی اعلام شد

پورحسین: معاون پرورشی و فرهنگـی آموزش و پرورش خراسـان رضوی گفت: برگزاری مرحله مقدماتی سـی و ششـمین دوره مسابقات قرآن، عترت و نماز دانش‌آموزی استان خراسان رضوی در گروه‌های سه‌گانه برگزارخواهد شد.

مالک اشـرفی با بیان اینکه مرحله مقدماتی این مسابقات در گروه‌های سـه‌گانه در بازه زمانـی ۲۲ فروردین تا ۱۵ اردیبهشـت ماه برگزار خواهد شـد، گفت: در گروه یک این مرحله ۱۱۵۰ نفر به میزبانی اداره ناحیه یک مشـهد مقدس، ۹۰۰ نفر در گروه دوم به میزبانی فریمان و ۷۵۰ نفر نیز در گروه سـوم و به میزبانی شهرسـتان مه ولات رقابت خواهند کرد.

وی اعـلام کـرد: فینال مسـابقات قرآن، عتـرت و نماز مسابقات در اردیبهشت ماه سال جاری به میزبانی مشهد برگزار خواهد شـد و در نهایت برگزیدگان مرحله استانی نیز به مسابقات کشوری که بخش پژوهشی آن به میزبانی مشهد مقدس و بخش آوایی نیز به میزبانی تهران در بازه زمانی ۱۶ تیر الی ۱۵ مردادماه سـال جاری خواهد بود، راه می‌یابند.

گفت‌وگوی قدس با جانباز ۷۰ درصد مستند ساز

تا زنده ام از زندگی جانبازان مستند می‌سازم

عکس: محمد علی رضایی - قدس

سرور هادیان ◆ ۱۵ساله بود و اهل آبادان و یک دنیا آرزو. درهمان سـن، نتوانست نسبت به شهرش بی‌تفاوت باشد و همراه با سه برادر، برای دفاع ازخاک و دین به رزمنده‌ها پیوست. اوامروز یک جانباز ۷۰ درصداست.

«علی نجات عباسـی» که ردی در صورت از همـان روزها دارد، ۲۲ بار تحت عمل جراحی در داخل و خارج از کشـورقرار گرفت و از یک چشـم نابینا و یک دستش را به یادگار همان روزها در جبهه جا گذاشت.

در شروع گفت و گو ازلحظه مجروحیتش برایم می‌گوید: من نیروی رزمی بسیج در خط مقدم آبادان بودم. خمپاره کنـارم خورد و از زمین بلندم کرد، زمانی که به زمین کوبیده شـدم، احساس درد نداشتم، همان لحظه نور شدیدی را مشاهده کردم و سپس دیگر چیزی ندیدم.

◆ از خوزستان تا مشهد الرضا

امـا امـروز همان جـوان ۱۵ سـاله یکی از مستندسـازهای شهر مشهد اسـت، اگرچه دوربین فیلمبرداری را با یک دسـت کنترل می‌کند.

اوسـرهنگ بازنشسته سپاه اسـت. وقتی از حضورش در جبهه می‌پرسم، برایم این گونه تعریف می‌کند: من به بسـیج علاقه داشتم. حدود یک ماه آموزش دیدم و سپس به جبهه رفتم. سال ۶۰ و اوایل جنگ بود و حدود ۶ماه به جبهه رفتم که مجروح شدم.

حالا از حضورش در مشـهد که می‌پرسـم، برایم تعریف می‌کند: به‌خاطرعمل‌های پیاپی، گرما خیلی اذیتم می‌کرد و نمی‌توانسـتم در خوزستان بمانم. مشهد را به‌خاطر امام رضا(ع) دوست داشـتم. همین جا ازدواج کردم و سه پسرحاصل ازدواج من است.

◆ ازدواج و همجواری با امام مهربانی‌ها

او دربـاره ازدواجـش می‌گویـد: در یکـی از برنامه‌هایـی که بـا جانبازان داشـتیم با برادرهمسـرم آشـنا شـدم. در گروه‌هـا و هیئت‌های مذهبی و فرهنگی بودیم و خیلی اوقات در دبیرسـتان‌های مشهد برای دانش آموزان سخنرانی می‌کردم. آشنایی من با برادر همسـرم بیشتر شـد و پس از ازدواج، درس خواندم وبه دانشگاه افسری رفتم.

وی دربـاره همسـرش می‌گوید: همسـرم ازخانواده‌ای است که با جبهه و جنگ آشناست ویکی از علت‌های خوشبختی من حضوراوست که مدیریت زندگی را بـر عهده دارد و من را همیشه حمایت کرده است.

◆ نقاشی و مستند سازی

از حضورش در فضای سینما و هنر می‌پرسم و توضیـح می‌دهد:دلـم می‌خواهـد تا زنده هسـتم از زندگی جانبازان، مستند بسـازم. خانـواده شـهدا وجانبـازان تنها یـادگاران وسـرمایه‌های بـزرگ کشورهسـتند و تا فرصت هسـت باید خاطرات آن‌ها ثبت شود.

وی ادامـه می‌دهـد: بـه هنرعلاقه‌مند بودم و نقاشی را نزد استاد نوری یاد گرفتم. آقای نوری، جانبازی اسـت که قلم را لای دندان‌هایش می‌گیرد و نقاشـی می‌کشد و رابطه خوبی با استاد داشتم تا زمانی که استاد به تهران رفت. چند ماه، نقاشی رنگ‌روغن کار کردم، باید به سراغ کار دیگری می‌رفتم. تصمیم گرفتم که وارد عرصه مستند سازی شوم. ازهنگامی که مسـتند جانبازان می‌سازم، حس خوبی دارم. ابتدا یک دوربین هندی کم کوچک داشتم که چند فیلم کوتاه داستانی کار کردم و با تشویق آقای نوری این کار جدی‌تر شد.

حـدود ۱۵ میلیون بـرای خرید دوربین و تجهیـزات هزینه کرده‌ام کـه کمی برایم سـنگین بود. به خاطر دارم ابتدا مستندی از المان‌های زیبای مشـهد بنام (مشـهد پایتخت زیبایی‌ها) را در سـال ۹۳ ساختم.

> **برش**
>
> **من به بسیج علاقه داشتم. حدود یک ماه آموزش دیدم و سپس به جبهه رفتم. سال ۶۰ و اوایل جنگ بود و حدود ۶ماه به جبهه رفتم که مجروح شدم**

کارهایـم را برای اسـتاد نـوری در تهران می‌فرسـتادم و از راهنمایی‌هـا و کمک او بهره می‌بردم و در این مسیر دوستان خوبی مرا یاری کردند.

◆ جانبازان مهجور مانده‌اند

حالا از خاطرات این کار اشـاره‌ای می‌کند و می گویـد: وقتی وارد این عرصه شـدم با اتفاقات عجیبی روبه‌رو شـدم. با یکی از عابـران پارک ملت مشـهد که در نزدیکی مرکز جانبازان است، مصاحبه کردم، گفت ۱۵سـال اسـت که دور پارک ملت ورزش می‌کنم، اما نمی‌دانسـتم آسایشـگاه جانبـازان اینجاسـت. فکر می‌کردم این جا بیمارسـتان است، این یعنـی جانبـازان ما مهجورند. دراین سـال‌ها، بچه‌های جانباز پا به سـن گذاشته‌اند و عده‌ای شهید شـده‌اند و مـن در حال جمـع‌آوری خاطرات آن‌ها هسـتم. او تصریح می‌کند: فقـط ۱۴۰ جانبـاز قطع نخاع در مشهد داریم و کار برای آن‌هـا اولویت دارد، چون یکی یکی شهید می‌شوند.

وی می‌افزایـد: بنیـاد شـهید باید حمایت بیشتری کند. خاطرات جانبازان و شهدا باید ثبت شود.

◆ مستندهایی برای دلم

این مستندساز ادامه می‌دهد: هنوز دست تنها هسـتم. من برای بنیاد شهید و صدا وسیما، مسـتندهای رایگان می‌سـازم، چون علاقه دارم. گاه کمک‌های مختصری می‌شـود، اما در مجموع با هزینه‌ها شخصی و علاقه خودم مستندهایم را می‌سازم. یک‌بار هم تنها رفتم سمت خواف. از جانبازان قطع عضو اهل سنت مستندی ساختم. حدود یک هفته‌ای در خواف بودم و مستند «امت واحده» را ساختم.

◆ هزینه شخصی برای کار

وی ادامه می‌دهد: هر جا برای تهیه مسـتند می‌روم با هزینه شـخصی می‌روم. کمی برایم سنگین است، گاهی پنج روز از هفته را فیلم می‌خریدم.همسـر و فرزندانم ابتدا به این کار راضی نبودند، اما وقتی کارهایم پخش شـد، نظرشان تغییر کرد.

◆ صیاد دل‌ها

او درباره سـایر مستندهایی که ساخته است، اظهار می‌دارد: از دیگر آثار من مستند (صیاد دل ها) درباره شـهید صیاد شیرازی است و پس از آن (مادران تاریخ) را ساختم که درباره مادر شهید صیاد شیرازی بود. مستند آخرین گلوله را در دست ساخت دارم و ۱۸ فروردین برای سالگرد صیاد شیرازی پخش خواهد شد. زندگی شهید صیادشیرازی ناگفته‌های بسیاری دارد و بـه نظر من هنوز جای کار زیادی برای کار دارد.

◆ مستندارتشی‌ها

نجات عباسـی ادامه می‌دهد: مستندهایی را به نام «امیر خوبان» و«امیر آبادان» از امیران ارتش ساخته‌ام که در جنگ اثر گذاری خاصی داشتند و معمولاً کمتر در گفت‌وگو و مستندها حضور دارند.

از دیگـر کارهایـم می‌توانـم به مسـتند «زائرزینـب» که به شـهدای مدافعین حرم می‌پردازد و «سـبک بالان»، «یـاد یاران»، «شیدایی»، «پیوند آسمانی» و... اشاره کنم.

◆ ناگفته‌های روزگار عاشقی

وی تأکید می‌کند: حالا همان آثار شهید آوینی بهترین مستندهای دفاع مقدس هستند که از روزگار عاشقی باقی مانده است. اگر آن فیلم‌ها نبود، تصویر و تصوری از جنگ نداشتیم.

برای نسل‌های آینده باید ناگفته‌های بسیار را روایت کنیم.

پاسخ به یک پرسش

چرا نگارخانه‌ها در تعطیلات نوروز تعطیل بود؟

خدیجه زمانیان ◆ با آنکه احسـاس می‌شود تعطیلات نوروزی به دلیل حضور زائران و گردشگران شـرایطی را برای گالری‌های فعال در مشهد ایجاد می‌کند تا آثار هنری هنرمندان بیشتر مورد توجه قرار بگیرد، اما امسال بسیاری از گالری‌ها و نگارخانه‌ها در ایام تعطیلات نوروزی، تعطیل بودند.

تعطیلی گالری‌ها و نگارخانه‌ها نشان می‌دهد بر خلاف تصور عمومی تعطیلات نوروزی و حضور چند میلیون گردشگر و زائر به مشهد، نتوانسته بازاری برای توجه به آثار هنری هنرمندان مشهد فراهم کند.

در تماسی با چند گالری و نگارخانه که در ایام سال فعال هستند علت تعطیلی آن‌ها را در این بازه زمانی پرسیدیم. بسیاری از مسئولان این نگارخانه‌ها استقبال نکردن مردم و هنرمندان را دلیل تعطیلی گالری‌ها عنوان کردند.

آذر انور حسینی مسئول نگارخانه آذرنور می‌گوید: گالری «آذرنور» سال گذشته در ایام تعطیلات، به فعالیت خودش ادامه داد و این گالری در ایام تعطیلات هم نمایشگاه برگزار کرد، اما در این ایام هیچ اثر هنری به فروش نرفت و مخاطب اسـتقبال چندانی نکرد، همین مسئله موجب شد امسال همزمان با تعطیلات نوروزی ما هم تعطیل باشیم ودر گالری نمایشگاهی برگزار نکنیم.

◆ تأثیر اقتصاد بر ذوق و سلیقه مردم

نگارخانه «آسمان» هم، همزمان با تعطیلات نوروزی، تعطیل بود.

به گفته مدیر داخلی این نگارخانه روال همین است که همزمان با تعطیلات نوروزی، نگارخانه‌ها و گالری‌ها هم تعطیل هسـتند چون معمولاً هنرمندان به سفر می‌روند و خودشان علاقه‌ای ندارند آثارشان در این زمان به نمایش دربیاید ضمن اینکه مخاطب هم معمولاً در سفر است و در این بازه زمانی از گالری‌ها و نمایشگاه‌ها استقبال نمی‌کند.

اسکندری در پاسخ به این پرسش که تعطیلات نوروزی فرصت خوبی است تا آثار برای گردشـگران و زائران به نمایش دربیاید، می‌گوید: بی توجهی مردم به هنر خلاف این مسئله است. بی توجهی مردم به خرید و حتی دیدن آثار هنری نشان می‌دهد اقتصاد و معیشت تأثیر خودش را به روی هنر و ذوق و علاقه مردم به هنر گذاشته است.

وی می‌افزاید: وقتی در بازه‌های زمانی مثل اسفندماه که تصور عمومی براقبال و خرید آثار هنری اسـت، گالری‌ها خلوت است و هیچ توجهی به آن نمی‌شود، انگیزه‌ای برای مدیـران باقی نمی‌ماند تا در زمان هایی مثل تعطیـلات بخواهند آثار هنرمندان را به نمایش بگذارند ضمن این که قشری که هنر را می‌شناسد، در ایام تعطیلات و روزهای بهار معمولاً در سفر به سر می‌برند و به دنبال بازدید و خرید آثار هنری نیستند.

اسـکندری در ادامه گفت: با آنکه ما در اسفندماه شرایط ویژه‌ای برای هنرمندان ایجاد کرده بودیم تا آثارشـان را به نمایش بگذارند، اما خود هنرمندان تمایلی به نمایش آثار ندارند تا چه رسد به مخاطب و مردم عادی.

◆ مردم چه می‌گویند

در صحبت با یکی از شهروندان متوجه شدیم بسیاری از مردم مشهد معتقدند گالری‌های مشـهد در طول سال در زمینه تبلیغات فعال نیستند و این گالری‌ها تلاش زیادی در خصوص تبلیغ نمایشگاه‌های شان ندارند.

عکس: تزیینی است

خانم کریمی که خودش دسـتی در هنر دارد، در خصوص تعطیلی نگارخانه‌ها در ایام تعطیلات و فعالیت آن‌ها در طول سال، می‌گوید: نگارخانه‌ها و گالری‌های مشهد به طور کل مهجور هستند و نگاهشان به مخاطب، نگاهی خاص است. در حالی که بسیاری از مردم می‌توانند مخاطب گالری‌ها باشند و حتماً از آثار هنری استقبال می‌کنند.

منصوره بهزادی، دانشجوی رشته گرافیک هم معتقد است اگر در بازه زمانی نوروز علاوه بر تبلیغات وسیع تر، آثار مطابق خواست و سلیقه نیازهای مردم به نمایش گذاشته شود حتماً با استقبال همراه خواهد بود. این دانشجوی هنرمند می‌گوید: گالری‌ها در این زمان باید بر اساس ذائقه گردشگران و زائران آثار هنرمندان را به نمایش بگذارند تا هم مردم، گردشگران و زائران با آثار هنری هنرمندان مشهد آشنا شوند و هم این نمایش به فروش بینجامد و به نفع هنرمندان شهر ما باشد.

◆ آنچه در نگارخانه به نمایش در می‌آید مورد علاقه مسافران نیست

اما رئیس اداره فرهنگ و ارشـاد اسلامی مشهد معتقد است: نگارخانه‌ها به دلیل اینکه مخاطب خاص دارند و معمولاً در دسـترس مسـافران هم نیستند در تعطیلات نوروز تعطیل‌هستند.

محمدکاظم دبیری در پاسخ به این پرسش که تعطیلات نوروز فرصت خوبی برای نمایش آثار هنری شـهرمان به گردشگران است و باید گالری‌ها از این بازه زمانی به نفع تبلیغ آثار هنری استفاده کنند، می‌گوید: مشتری نگارخانه‌ها اقشار خاص و هنرمندان هستند و معمولاً آنچه در نگارخانه به معرض دید در می‌آید مورد علاقه و پسـند زائر نیست و آنچه زائر برای سوغات به شهرش می‌برد متفاوت با اثر هنری است که در نگارخانه‌ها به نمایش گذاشته می‌شود.

به گفته رئیس اداره فرهنگ و ارشاد اسلامی مشهد، مسافر نوروزی که به مشهد می‌آید بیشـترمیل به تشرف و زیارت حرم علی بن موسی الرضا(ع) دارد و معمولاً کوتاه مدت در مشهد اقامت دارد و در این مدت کوتاه فرصت ندارد از نگارخانه‌ها بازدید کند پس با توجه به این مسائل بهتر است نگارخانه‌ها که در طول سال فعالیت دارند مثل بقیه نهادها و ارگان‌ها در این ایام تعطیل باشند و از تعطیلات نوروزی استفاده کنند!

گوناگون

سخنگوی ستاد خدمات سفر خراسان رضوی:

مردم امسال اقبال کمی به سفر هوایی نشان دادند

قدس: سخنگوی ستاد خدمات سفر استان خراسان رضوی گفت: در نوروز امسـال مردم اقبال کمی به سفرهوایی نشان دادند و سـفر با ناوگان هوایی به اسـتان ۸/۶ درصد کاهش داشت، اما به دلیل آب و هوای خوب در نوروز سفر با خودروی شخصی ۱۳ درصد افزایش یافت.

مهـدی فروزان اظهار کرد: در حوزه جاده‌ها ۷۸۶ هزار و ۶۸۶ مسـافر با ناوگان جاده‌ای به مشهد آمدند، برنامه‌ریزی شده بود از ظرفیت ۴۶ هزار دسـتگاه اتوبوس از ۱۰ استان و هفت شهرستانی که بیشترین سفر را به استان ما داشتند در نوروز استفاده کنیم، اما توانسـتیم این رقم را به ۵۸ هزار دستگاه اتوبوس برسانیم.

مدیرکل امور رفاهی زائران استانداری خراسان رضوی با اشاره به اینکه به جهت بازسـازی بخشـی از ناوگان ریلی استان، امسال سفر ریلی با ۴/۵ درصد رشد مواجه شد، افزود: امسال مردم اقبال کمی به سـفر هوایی نشان دادند و سفر با ناوگان هوایی ۸/۶ درصد کاهش داشت، اما به دلیل آب و هوای خوب در نوروز سفر با خودروی شخصی ۱۳ درصد افزایش یافت.

هفته فردوسی برگزار می‌شود

قدس: مدیرکل فرهنگ و ارشاد اسلامی خراسان رضوی گفت: برنامه‌های پاسداشت روز زبان و ادب فارسی و بزرگداشت روز فردوسی در قالب هفته فردوسی برگزار می‌شود.

سید سـعید سـرابی در جلسه شـورای سیاسـت‌گذاری بزرگداشت روز پاسداشـت زبان و ادب فارسی و بزرگداشت فردوسـی با اشاره به سخن رهبر معظم انقلاب «من موافقم که از «فردوسی» تجلیل شود؛ شاهنامه تحلیل شود و حکمت فردوسی استخراج گردد تا همه بدانند که این حکمت، اسلامی است یا غیراسلامی» گفت: باید تلاش شود با همکاری تمامی دستگاه‌های عضو، مراسم باشـکوهی را در شأن این حکیم برگزار کنیم.وی با تأکید بر آنکه باید از پراکندگی در برنامه‌ها پرهیز شود، افزود: شورای برنامه ریزی زمانبندی و تقویمی را براساس راهبردهای پیش‌بینی شده، داشته باشند تا برنامه‌ها از نظم و هماهنگی بیشتری برخوردار گردد. سرابی بر نگارش سوگند نامه روز زبان و ادب فارسی و بزرگداشت روز فردوسی و قرائت آن در مدارس تأکید کرد.

در این جلسه آیت‌الله سـید احمد حسینی خراسانی، عضو خبرگان اظهار کرد: شاهنامه یک شاهکار ادبی است که از هر تریبون قابل ارائه و دفاع می‌باشد. وی ابوالقاسم فردوسی را یک نابغه خواند و افزود: توس سرزمین استعدادها و نابغه هاست و ما باید حکیم فردوسی را بشناسیم و به جامعه بشناسانیم تـا دنیا بداند این چنین نبوغی بودند و هسـتند. وی افزود: بزرگ شمردن فردوسی بزرگ شـمردن ادب و دانش، نبوغ و استعدادهای برجسته انسانی است که نتیجه آن رسیدگی به خودبـاوری، اعتماد به نفس و فراهم نمودن بسـتر برای شکوفایی استعدادهای نهفته نسل جوان خواهد بود.

میل‌های کوره‌های آجر پزی مشهد جاذبه گردشگری می‌شوند

قدس: مدیر کل میراث فرهنگی، صنایع دستی و گردشگری خراسـان رضوی گفت: میل‌های تاریخی کوره‌های آجرپزی طلاب به جاذبه گردشگری تبدیل می‌شود.

ابوالفضل مکرمی‌فر در دیدار با شهردار منطقه ۵ مشهد، گفت: چهار میل کوره‌های آجرپزی مشهد در فهرست آثار ملی به ثبت رسیده است.او با اشاره به ظرفیت‌های موجود در اداره کل میراث فرهنگی، صنایع دستی و گردشگری استان گفت: آمادگی داریم کـه در صورت نیاز میل‌های تاریخی را مرمت کرده و به عنوان جاذبه و مقصد گردشگری در شهر مشهد تبدیل کنیم.

«خشکسالی» سبب لغو جشنواره ملی مجسمه‌های نمکی تالاب نهبندان شد

قدس: مدیرکل فرهنگ و ارشـاد اسـلامی استان خراسان جنوبی گفت: دومین جشنواره ملی مجسمه‌های نمکی تالاب کجی نمکزار نهبندان به دلیل خشکسـالی و نبود بارندگی مناسـب لغو شـد.احمد محبی در این باره اظهار داشت: در بازدید صورت گرفته از تالاب کجی نمکزار شهرستان نهبندان متأسفانه به دلیل بارش‌های کم در زمستان ۹۶ و بهار امسال، تالاب کاملاً خشـک شده و نمی‌توان جشنواره مجسمه‌های نمکـی را برگزار کرد.وی با بیان اینکه در این منطقه گرمای هوا زیاد و میزان تبخیر آب شـدید است، افزود: تاکنون تنها ۱۴ میلیمتر بارندگی در نهبندان ثبت شده و میانگین بارش‌ها نسـبت به سـال قبل ۷۷ درصد کاهـش دارد و در صورت بارندگی قابل ملاحظه ممکن اسـت، جشنواره تا پایان سال برگزار شود.وی گفت: اسامی برگزیدگان مرحله اول در سامانه ثبت شـده و در صورت مناسب شدن شرایط برای برگزاری مرحله اختتامیه دومین جشـنواره ملی مجسمه‌های نمکی تالاب کجی نمکزار نهبندان به این افراد اعلام خواهد شد تا در این جشنواره شرکت کنند.

دومین جشنواره ملی مجسمه‌های نمکی تالاب کجی نمکزار نهبندان قرار بود ۲۳ و ۲۴ فروردین امسال برگزار شود که به دلیل نبود آب و خشک شدن تالاب فعلاً لغو شده است.

نرخ طلا و سکه	قیمت در سطح شهر (تومان)
هر گرم طلای ۱۸ عیار	۱۶۰/۳۰۰
سکه تمام طرح جدید	۱/۷۳۰/۰۰۰
سکه تمام طرح قدیم	۱/۶۸۰/۰۰۰
نیم سکه	۸۴۰/۰۰۰
ربع سکه	۵۲۰/۰۰۰
دلار	۵۰۸۰

حر

در حاشیه مراسم افتتاح پروژه آبرسانی گوجگی علیا عنوان شد

مشکل کم آبی در ۴۸۵ روستای خراسان رضوی

رضا طلبی: مدیرعامل شرکت آب و فاضلاب روستایی استان تحت پوشش گفت: ۹۲ درصد از جمعیت روستایی استان تحت پوشش خدمات این شرکت هستند. محمد دانشگر در حاشیه مراسم افتتاح پروژه آبرسانی گوجگی علیا به قدس افزود: هشت درصد دیگر به این معنی نیست که حتماً آن‌ها با تانکر آبرسانی می‌شوند و از نعمت آب محروم هستند، بلکه آبرسانی به برخی از این روستاها توسط شورای خود روستا هدایت و راهبری می‌شود.
وی تصریح کرد: استان خراسان رضوی نسبت به سال گذشته ۵۹ درصد کمبود بارندگی داشته است؛ از طرفی ۴۸۵ روستا در استان در حال حاضر با مشکل کم آبی مواجه هستند که برای رفع مشکل آن‌ها امسال ۴۵۰ پروژه تعریف شده است.وی افزود: پروژه آبرسانی به روستای گوجگی علیا با خط انتقال ۶۵۰۰ متر انجام شد که در قالب آن ۱۴۲ خانوار با جمعیت ۴۳۳ نفر از نعمت آب آشامیدنی برخوردار می‌شوند.
دانشگر تصریح کرد: برای این پروژه افزون بر ۵۰۰۰ میلیون ریال هزینه شده که حدود ۱۲۰۰ میلیون ریال آن از مشارکت شورای اسلامی و دهیاری روستا صورت گرفته است. فرماندار مشهد نیزدر این مراسم گفت: اگر در حوزه صرفه جویی و مدیریت مصرف آب درست عمل کنیم، بحران کم آبی را به خوبی پشت سر خواهیم گذاشت. محمد رحیم نوروزیان در ادامه به قدس افزود: طبق بررسی‌ها اگر ۵ تا ۱۰ درصد در مصرف آب صرفه‌جویی صورت بگیرد مشکل کم آبی را پشت سر خواهیم گذاشت. وی تصریح کرد: از مسئولان آب و فاضلاب شهری مشهد درخواست کرده‌ایم که منابع آبی را در یک جدول مشخص کنند تا میزان مصرف آب آشامیدنی، صنعتی و کشاورزی مشخص شود تا نسبت به آن‌ها برنامه ریزی صحیح صورت بگیرد. نماینده مردم مشهد نیز در این مراسم گفت: خدمات رسانی به روستاها باعث می‌شود که از مهاجرت به شهرها کاسته شود و این گونه خدمات باید استمرار داشته باشند. حجت الاسلام والمسلمین نصرالله پژمانفر در ادامه به قدس افزود: گرچه حق مردم در ارائه خدمات ادا نشده است و مردم که پشتیبان و تکیه گاه نظام هستند، شایسته خدمات بیشتر می‌باشند.نماینده دیگر مشهد نیز گفت: اخیراً سیاست آبرسانی به روستاها، مجتمع آبرسانی است که چند روستا از یک منبع نسبتاً پایدار تغذیه می‌شوند.
امیرحسین قاضی‌زاده هاشمی در ادامه به قدس افزود: مجتمع آبرسانی گوجگی که امروز افتتاح شد و به بهره‌برداری رسید، خوشحالی و شادمانی مردم این روستا را فراهم کرد، اما روستاییان باید توجه داشته باشند که با کنترل مصرف آب و همکاری با شوراها و دهیاری منابع آب محدود را مدیریت کنند.
رئیس بخش مرکزی مشهد نیز گفت: از این مجتمع آبرسانی تاکنون هشت روستا استفاده می‌کردند و امروز این روستا نیز به عنوان نهمین روستا از طریق این مجتمع از نعمت آب برخوردار شد. سید رضا پرهیزگار درادامه به قدس افزود: روستای گوجگی علیا که در۳۵ کیلومتری شهر مشهد قرار دارد و در مجاورت این مجتمع آبرسانی قرار دارد، از نعمت آب آشامیدنی برخوردار نبود، اما طی بازدیدهای میدانی حجت الاسلام حسین زاده بحرینی از این روستا و مطالبات مردمی پروژه آبرسانی به این روستا مورد بررسی قرار گرفت و با تلاش مسئولان و همت مردم این روستا، امروز نعمت آب آشامیدنی در این روستا جاری شد.

آغاز مطالعات احداث «تراموا» در مشهد

قدس: رئیس کمیسیون حمل و نقل و ترافیک شورای شهر مشهد گفت: مناطقی که فاقد ایستگاه‌های خطوط قطارشهری هستند، در اولویت احداث اتوبوس‌های تندرو قرار خواهند گرفت.
مجتبی بهاروند افزود: توسعه این خطوط و همچنین قطارشهری از جمله رویکردهایی است که در چابک‌سازی ناوگان حمل و نقل عمومی مشهد مورد توجه قرار گرفته‌است و تصور آن می‌رود که با بهبود مسیرهای ارتباطی درون شهری، زمینه لازم برای سرمایه‌گذاری و فعالیت‌های اقتصادی فراهم شود. وی با بیان اینکه خطوط بی.آر.تی و قطارشهری مشهد را مکمل یکدیگر می‌دانیم تا بتوانیم ناوگان حمل‌و نقل این کلان‌شهر را سامان ببخشیم، گفت: از این رو اولویت احداث خطوط تندرو اتوبوسرانی در مناطقی خواهد بود که فاقد پوشش ایستگاه‌های قطارشهری هستند. وی اتصال خطوط یک و دو قطارشهری به یکدیگر با هدف افزایش ظرفیت مسافران را از دیگر برنامه‌های شورای پنجم برای بهینه‌سازی ناوگان حمل و نقل عنوان کرد و افزود: بهره‌برداری کامل از خط دوم قطارشهری مشهد تا سال ۹۷ مبنای توسعه این کلانشهر را نظمی دوباره خواهد بخشید و رویکرد شورا نسبت به توسعه خطوط قطارشهری مثبت است.
وی تصریح کرد: براساس همین رویکرد، هیئت دولت موفق به جذب فاینانس خارجی ۱۲۰۶ میلیون یورو برای اجرای خط سوم قطارشهری مشهد شده است؛ مطالعاتی نیز برای احداث اتوبوس‌های برقی یا «تراموا» در کلانشهر مشهد آغاز شده است و به نظر می‌رسد که در صورت نهایی شدن این مطالعات و یافتن سرمایه‌گذار مناسب، بتوانیم بر مزیت‌های حمل و نقلی و فعالیت اقتصادی در شهر بیفزاییم.

گزارش قدس از رشد قارچ گونه آرایشگاه‌های غیر مجاز زنانه در مشهد

اینجا سر نظارت را هم کلاه گیس می گذارند

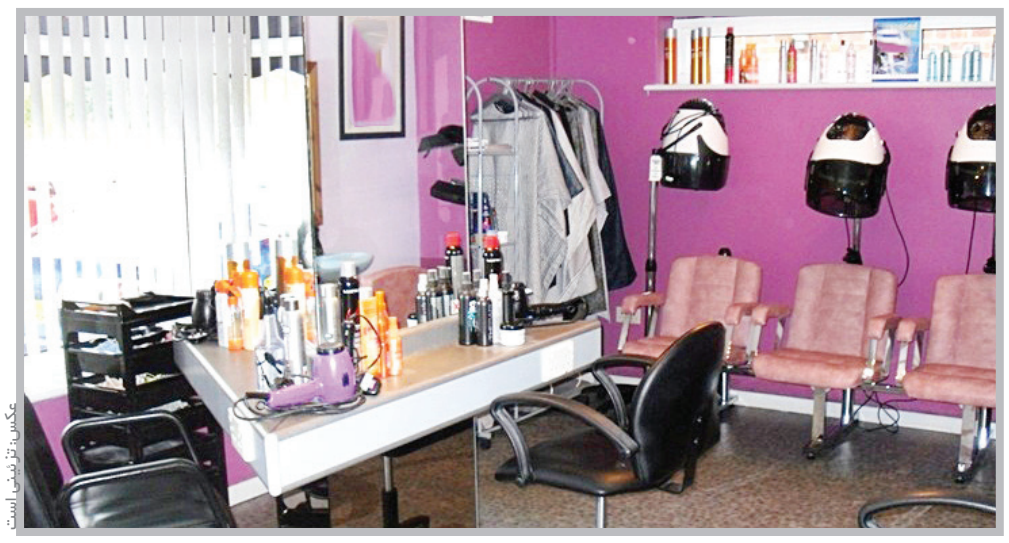
عکس: ترنجی است

هنگامه طاهری◆ آرایشگاه‌های زنانه همچنان در سطح مشهد رشد قارچ گونه‌ای دارند. در میان آن‌ها آرایشگاه هایی که به صورت زیر زمینی فعالیت می‌کنند و از گرفتن پروانه کسب خودداری کرده‌اند، بیشترین آسیب را به مشتری‌ها می‌زنند، اما از آنجا که هزینه کمتری نسبت به آرایشگاه‌های مجاز دریافت می‌کنند، معمولاً از توجه بیشتری برخوردارند؛ مشتری‌هایی که اغلب از اقوام و آشنایان و بعد هم از معرفی شدگان هستند. اما این بالا بودن میزان آرایشگاه‌های زنانه غیرمجاز آسیب‌های مهم بهداشتی را نیز به دنبال دارد.

◆آرایشگرهای ناشی

در این خصوص یکی از شهروندان می‌گوید: به توصیه یکی از آشنایان برای رنگ مو به یک آرایشگاه خانگی مراجعه کردم. آرایشگر گفت رنگ مو را خودم بخرم و ببرم هر چه اصرار کردم خودش انتخاب کند، نپذیرفت و گفت ممکن است او چیزی انتخاب کند که مشتری نپسندد.در واقع می‌خواست در صورت ناتوانی در بدست آوردن رنگ موی مورد نظر من خودش مسئول نباشد. وی ادامه داد: من هم به یکی از این فروشگاه‌هایی که رنگ مو با ۷۰ یا ۸۰ درصد تخفیف می‌فروشند، مراجعه کردم و یک رنگ روشن خریدم. اما پس از استفاده از آن ریزش موی شدید پیدا کردم. وقتی به آرایشگر گفتم، اصلاً مسئولیت آن را نپذیرفت و گفت این رنگی بوده که خودت آوردی من هم زدم.این در حالی است که مشتری توقع دارد آرایشگر در باره رنگ مو اطلاعات کافی داشته باشد و یا دست کم تاریخ آن را چک کند تا مشتری آسیب نبیند. شهروند دیگری نیز اظهار می‌دارد: تعداد بالای آرایشگاه بدون مجوز، نگرانی‌ها را از وضعیت فرهنگی - بهداشتی حاکم برآن‌ها افزایش داده است. اصلاً آدم نمی‌داند وارد آرایشگاه شده یا محل فروش لباس زیر زنانه، یا مرکز خرید داروهای لاغری و یا فروشگاه لوازم آرایشی. خلاصه از شیر مرغ تا جان آدمیزاد آنجا یافت می‌شود.
وی اذعان می‌دارد: برای یک اصلاح ساده صورت به آرایشگاه مراجعه کرم. کارم که تمام شد، یکی از خانم‌ها تعدادی لباس زیراز داخل کمدی کوچک آورد که این‌ها را از فلان کشور آورده‌ایم و با تبلیغ زیاد مرا در رودربایستی قرار داده و مجبور به خرید کرد. یکی دیگر تعدادی مداد چشم و ابرو و کرم پودر و ماسک مو و صورت... آورد و خانم آرایشگر هم با گرفتن ایراد از پوست و موی مشتری‌ها تعدادی از آن‌ها را فروخت. داروی لاغری هم که موجود بود هر چند کار فرهنگی روی بانوان موجب شده در خصوص استفاده از آن‌ها محتاط شوند و فروش نرفت.یک شهروند دیگر هم تأکید می‌کند: بالا بودن میزان آرایشگاه‌های زنانه غیرمجاز آسیب‌های مهم بهداشتی را به دنبال دارد، به نحوی که با توجه به میزان بالای لوازم آرایشی قاچاق در بازار و نبود نظارت بر آرایشگاه‌ها، سبب می‌شود تا لوازم آرایشی غیرمجاز نیز در آن‌ها افزایش پیدا کند؛ افزایشی که بیماری‌های پوستی و سرطانی و حساسیتی را در زنان افزایش می‌دهد.

◆پلمب ۴۴۸ آرایشگاه

اعظم حسنی، رئیس اتحادیه صنف آرایشگران زن در مشهد به خبر نگار ما می‌گوید: طی سه سال اخیر اتحادیه آرایشگران، افزون بر ۲۰۰۰ عضو پروانه دار، ۵۶۳ واحد در دست اقدام، ۱۲۳ مورد واحد تمدیدی، ۴۴۸ واحد پلمب شده، ۴۲۸ واحد فک پلمپ شده، ۳۱ واحد تغییر مکان داده شده، ۵۴۹ واحد ابطالی و ۲۸۵ مورد شکایت ثبت شده داشته است. وی البته تعداد آرایشگاه‌های غیر مجاز شناسایی شده را در سال ۹۶ در سطح شهر حدود ۵۰۰ عدد عنوان می‌کند و می‌افزاید: تنها ۱۵۴ شکایت در سال گذشته از ۲۷ آرایشگاه غیرمجاز بوده است. وی ضمن اشاره به ۳۰۰ واحد در حال دریافت پروانه یادآور می‌شود: با اینکه نظارت دائم بر آرایشگاه‌ها وجود دارد، اما با این حال مدام با باز شدن سالن‌های بدون مجوز مواجه می‌شویم. در این خصوص به واحدهای صنفیِ مجوز دار تأکید کرده‌ایم هر جا در نزدیکی خود از باز شدن سالنی جدید با خبر شدند، به اتحادیه اطلاع دهند.

◆آرایشگاه‌های زیرزمینی

اما رئیس اتاق اصناف می‌گوید: شناسایی و ورود به آرایشگاه‌های زیر زمینی که در خانه شخصی اقدام به فعالیت‌های آرایشگری می‌کنند، کار ساده‌ای نیست. از همین رو مردم باید آگاهی خود را نسبت به مخاطراتی که در مراجعه به این آرایشگران وجود دارد، بدانند.
محمود بنانژاد ادامه می‌دهد: طبق قانون آرایشگران حتماً باید مدرک فنی و حرفه‌ای داشته باشند و با پروانه کسب کار کنند، اما مسیر پروانه، استعلام اماکن و بهداشت کمی زمان‌بر، اما مهم است. به گفته او در تمام اتحادیه‌ها ۱۰ درصد واحدها غیرمجاز هستند، که در مرحله اول توسط اتحادیه اخطار در یافت می‌کنند، در مرحله دوم از اماکن اخطار می‌گیرند و درصورت بی‌توجهی پلمب می‌شوند.از این رو در سال گذشته مشکلاتی در خصوص تمام پلمب‌ها داشتیم که تا پایان امسال در خصوص واحدهایی که در صف پلمب قرار گرفتند، اقدام می‌کنیم.
وی خاطر نشان می‌کند: این پلمب‌ها علاوه بر آرایشگاه‌ها، شامل کلیه واحدهایی است که با سلامت مردم در ارتباط هستند.

برش

با اینکه نظارت دائم بر آرایشگاه‌ها وجود دارد، اما با این حال مدام با باز شدن سالن‌های بدون مجوز مواجه می‌شویم

مخاطبان گرامی!
لطفاً نظرات خود را در خصوص این مطلب به شماره ۳۰۰۰۷۲۳۰۵ پیامک کنید.

پیگیری

سرانجام ۱۵۵ اتوبوس جدید ناوگان حمل و نقل به کجا ختم شد؟

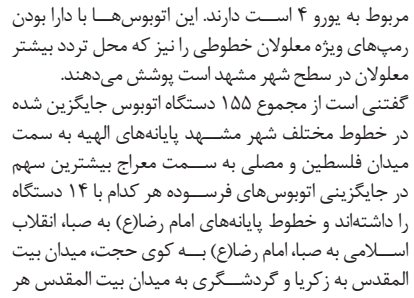

هاشم رسائی فر: چند روز مانده به آخر سال ۹۶ با حضور رئیس مجلس شورای اسلامی ۲۱۰ دستگاه اتوبوس و مینی بوس به ناوگان حمل و نقل عمومی شهر مشهد اضافه شد تا با این اتفاق، ضمن نوسازی این ناوگان تعدادی از اتوبوس‌های فرسوده با عمر بالای ۱۰ سال از رده خارج شود.
به گفته علی اصغر نیشابوری، مدیرعامل سازمان اتوبوسرانی مشهد به همان تعداد ۱۵۵ اتوبوسی که سیستم حمل و نقل عمومی شهر اضافه شده است، اتوبوس‌های فرسوده با عمر بالای ۱۰ سال از رده خارج شده است که با این اقدام عمر ناوگان اتوبوسرانی از ۷/۵ سال به ۶ سال و دو ماه کاهش یافته است.
مدیرعامل سازمان اتوبوسرانی مشهد ادامه داد: در حال حاضر میانگین عمر ناوگان اتوبوسرانی کلانشهرهای کشور ۹/۵ سال است که با توجه به شرایط جدید سیستم حمل و نقل عمومی ما در بخش اتوبوسرانی از وضعیت قابل قبولی برخوردار است هرچند که با این وجود تلاش ما این است که عمر ناوگان را به پنج سال در آینده نزدیک برسانیم.
نیشابوری همچنین در گفت و گو با خبرنگار ما اظهار داشت: اتوبوس‌های جدید همگی در سیستم اتوبوس‌های سازمانی جایگزین شده‌اند و هیچ کدام از آن‌ها متعلق به شرکت‌های خصوصی نیست و بالاترین استانداردهای روز دنیا را که مربوط به یورو ۴ است دارند. این اتوبوس‌ها با دارا بودن رمپ‌های ویژه معلولان خطوطی را نیز که محل تردد بیشتر معلولان در سطح شهر مشهد است پوشش می‌دهند.
گفتنی است از مجموع ۱۵۵ دستگاه اتوبوس جایگزین شده در خطوط مختلف شهر مشهد پایانه‌های الهیه به سمت میدان فلسطین و مصلی به سمت معراج بیشترین سهم در جایگزینی اتوبوس‌های فرسوده هر کدام با ۱۴ دستگاه را داشته‌اند و خطوط پایانه‌های امام رضا(ع) به صبا، انقلاب اسلامی به صبا، امام رضا(ع) به کوی حجت، میدان بیت المقدس به زکریا و گردشگری به میدان بیت المقدس هر کدام تنها با یک دستگاه جایگزینی کمترین جابه جایی را در تحولات اخیر سیستم اتوبوسرانی شهر مشهد داشته‌اند.

رخ درخ

مخاطبان عزیز خرسندیم که ارتباط دوسویه با این رسانه در ارسال سوژه از سوی شما خوانندگان گرامی، با راه‌اندازی این ستون به ثمر نشست، بنابراین امیدواریم مسئولان دستگاه‌های اجرایی با پاسخ خود، ما را در این مسیر همراهی کنند. شما می‌توانید از طریق سامانه پیامکی ۳۰۰۰۷۲۳۰۵ با ما در تماس باشید.

من تاکسی تلفنی دارم در بلوارطبرسی شمالی. مدت پنج ماه است که بسته‌ام و دارم کرایه مغازه را از جیب می‌دهم؛ به خاطر این تاکسی‌های اینترنتی. اول خود را جا دادند و کار ما را خراب کردند با کرایه‌های پایین. حالا که جا افتاده‌اند دوبله از مردم کرایه می‌گیرند.
۹۱۵...۱۵۸۳

سرعت‌گیری نبش وحدت۱۱واقع در بلوار وحدت، نشست کرده و دست اندازی ایجاد شده و موجب آزار و اذیت ساکنین شده. چقدر باید هرماه هزینه جلوبندی ماشین بدهیم؟ لطفاً رسیدگی کنید.
۹۳۶...۶۲۸۲

لطفاً از مسئولان قطار شهری بپرسید که مسیر آرامگاه فردوسی مترو یا همان قطارشهری می‌کشند یا نه. اگردر دستور کار هست، مسیر آن را مشخص کنند.
۹۱۵...۲۶۵۱

اقدام استانداری در تبریک روز طبیعت و نادیده گرفتن سالروز وفات حضرت زینب کبری (سلام الله علیها) جای تأمل داشت.
۹۱۵...۹۵۸۳

ساعت کاری رفتگران شهرداری منطقه سه مشهد از ساعت چهار صبح تا۱۲ ظهر است. از ساعت چهار صبح تا۶ صبح جزو ساعات شب کاری است، اما پول این دو ساعت شب کاری را نمی‌دهند. لطفاً موضوع را از معاونت خدمات شهری شهرداری مشهد پیگیری کنید
۹۱۵...۰۲۴۸

بیشترین غارت آب زیرزمینی مشهد توسط چاه های دارای پروانه بلوار توس است. این چاه‌ها در سال فقط جواز پنج ماه برداشت آب دارند، ولی بر اثر کنترل نشدن و نبود نظارت سازمان آب مشهد، هر سال هفت ماه به طور غیر قانونی آب پاکیزه زیرزمینی مشهد را جلوی چشم سازمان آب می‌دزدند.
۹۱۵...۷۴۱۷

چرا این قدر تفاوت در نصب المان‌های مشهد دیده می‌شود؟ همه نمونه‌های نو و قشنگ و دارای رنگ و لعاب در بالا شهر نصب شده و در پایین شهر خبری نیست. خیابان احمدآباد شده نمایشگاه المان. نمردیم و شعار کاذب و عوام فریب اصلاح طلبان یعنی (حقوق شهروندی واعتدال) را هم دیدیم. ضمن اینکه دولت امید، مشهد را پایتخت فرهنگی معرفی کرده، ولی المان‌ها ارتباطی با فرهنگ مشهد که دینی و زیارتی است، ندارد.
۹۱۵...۴۶۶۰

سوژه از شما / پیگیری از ما
قدس خراسان
در راستای رسالت مطبوعاتی وظیفه خود می داند در جهت رفع مشکلات مردمی، سوژه های ارسالی از سوی خوانندگان عزیز در حوزه های شهری، اجتماعی، اقتصادی و ... را پیگیری و منعکس کند.
شماره پیامک: ۳۰۰۰۷۲۳۰۵
منتظر سوژه های شما از طریق سامانه پیامکی هستیم.

جدول ۷۲۲۴

iranpuzzle@gmail.com
محمدرضا علی زاده

افقی

۱- شاعر و نمایش نامه نویس فرانسوی عصر رمانتیک خالق «نامه ای به لامارتین»- یکی اش صدا ندارد
۲- ماه سوم- کشور دانوب آبی- تیراندازی
۳- کشیده شده- اثری از محمود دولت آبادی- نامی برای رودخانه ارس
۴- جلال و جبروت- بوی ماندگی- رواج دهنده
۵- دفع مزاحم- پس از پشتک می زنند- ستون دین اسلام- عیدویتنامی
۶- خودروساز باسابقه آلمانی- جاری و روان- ابزار تنظیم صدای لوازم صوتی و تصویری
۷- روستا- بنچاق- قبیله ای در کامبوج
۸- کشمش- کسی را به میهمانی خواندن - نوعی پارچه ضد آب
۹- از ادات استثنا- سستی و تنبلی- عدل و داد
۱۰- نابلد- سیم یدک کش- گاز تنفسی
۱۱- غوزه پنبه- لگد- آسیاب خانگی- الفبای موسیقی
۱۲- نوعی نان نازک ماشینی- چاشنی دو طرفه- آشکار کننده
۱۳- گیاه پارچه بافی- آوردن- شهر و تیم فوتبال فرانسوی
۱۴- کاغذپیچیده- ازبیماری های دستگاه دهان و دندان- آهسته آهسته
۱۵- اهل مکه- دایناسور گوشتخوار پرنده از نیاکان پرندگان

عمودی

۱- ابروی در هم کشیده- از گونه های درخت بلوط بومی ایران- رنگ بخشش
۲- لقب اشرافی اروپایی- از اشکال دارو- پوست برنج
۳- پولی که در ازای آزادی اسیری بپردازند- از سدهای تامین کننده آب شرب تهران- حاکم
۴- پارسی آن گویانه است- حرص و طمع- گاز بی رنگ و بوی شیمیایی
۵- وحشی و درنده- گروهی در شرق اسپانیا و جنوب غربی فرانسه- روحانی مسیحی- ستون بدن
۶- ظرفی برای جوش آوردن آب- نگارش رایانه ای- بادصبا
۷- نهنگ دریایی- سوره ۵۶ قرآن کریم- کالای دست دوم
۸- باوقار- آکنده و مالامال- جزیره نقیض گرسنگی
۹- اتاق جلو باز- تخت پادشاهی- غزال
۱۰- بدبوی پرخاصیت- گردآورنده کتاب- مقیم و باشنده
۱۱- ترمز چهارپا- ابزارکار بنا- صبرزرد- عید ویتنامی
۱۲- برجوانان عیب نیست- از مصالح ساختمانی- از ترکیب جوهر نمک اسید کلرید ریک و آمونیاک به دست می آید
۱۳- راه فرار- گرفتاری – عاجل
۱۴- یکدندگی- دستیار- طایفه ای در هندوستان
۱۵- برنده- قید و بند قایل شدن در پذیرایی از کسی - ناپاکی

حل جدول شماره قبل

	۱	۲	۳	۴	۵	۶	۷	۸	۹	۱۰	۱۱	۱۲	۱۳	۱۴	۱۵
۱	ب	و	ک	س	و	ر	■	ژ	ا	ن	ش	ا	ر	د	ن
۲	و	ا	ن	ت	■	س	و	ا	ر	ه	■	ن	و	ر	ا
۳	ل	گ	د	■	ت	ا	ب	ل	و	■	م	و	ا	ج	ه
۴	س	ی	ر	ا	■	ب	ا	ه	■	ا	د	■	■	ه	ی
۵	س	ر	■	م	ع	ط	ل	■	ف	ر	ا	ر	ت	■	د
۶	ل	■	ک	و	ی	ر	■	پ	ر	ت	و	■	و	ن	■
۷	ا	م	ر	■	د	ی	ا	ن	ت	■	م	گ	ن	و	م
۸	م	ح	ا	ل	■	ق	ی	■	و	ز	■	م	ت	ا	ع
۹	ه	ش	ت	پ	ر	■	ک	ی	ت	ک	و	■	ا	ب	ا
۱۰	■	ر	ی	■	س	ل	ا	خ	■	ا	ر	ی	ب	■	ی
۱۱	ه	■	ن	م	ا	ی	ش	■	ع	م	د	ا	■	ف	ن
۱۲	م	م	■	و	ل	ا	■	ش	ش	■	س	ل	ی	ق	ه
۱۳	ه	ن	د	س	ه	■	م	ی	ق	ا	ت	■	ه	د	ف
۱۴	م	ا	ر	ی	■	ف	ر	و	ه	ر	■	چ	و	ا	ن
۱۵	ه	ن	د	و	س	ت	ا	ن	■	م	ا	ن	د	ن	ی

منتظر نظرها، دیدگاه ها و انتقادهایتان در خصوص جدول هستیم
با ما تماس بگیرید

khorasanemrooz@yahoo.com
شماره پیامک: ۳۰۰۰۷۲۳۰۵ | ارتباط تلگرامی: ۰۹۰۳۸۳۴۳۸۰۱
کانال تلگرام: @quds۹۵

آب و هوا

پیش بینی افزایش شدت باد و بارش پراکنده باران

قدس: بررسی نقشه‌های پیش‌یابی و تصاویر ماهواره نشان می‌دهند که از امروز بتدریج بر شدت ناپایداری‌های جوی افزوده می‌شود، به طوری که وزش باد شدید و گرد و خاک بخصوص برای نوار شرقی استان پیش‌بینی می‌گردد.
براین اساس امروز شدت وزش باد قابل توجه بوده و بتدریج بارش پراکنده باران آغاز خواهد شد.
همچنین امروز بیشینه دمای هوا بخصوص در مناطق مرکزی و شمالی استان نسبت به دیروز افزایش محسوس می‌یابد.
گفتنی است کمینه و بیشینه دمای مشهد هم امروز به ترتیب به ۱۱ و ۱۸ درجه خواهد رسید.

خبر

یک منبع آگاه در گفت‌وگو با قدس:

اموال آساک دوچرخ قوچان به مزایده گذاشته می‌شود

هادی زهرابی: روزنامه قدس طی سال‌های اخیر گزارش‌های متعددی در خصوص مشکلات کارخانه آساک دوچرخ قوچان، بویژه مشکلات کارگران این واحد صنعتی به چاپ رسانده است. دراولین ماه سال جاری درراستای اجرای قانون، مزایده ۲۶ میلیارد و ۸۰۷ میلیون و ۲۶۹ هزارو ۹۰۶ ریالی اموال آساک دوچرخ برای طلب کارگران این واحد صنعتی در تاریخ ۲۷ فروردین ۹۷ در محل دادگستری شهرستان قوچان برگزار خواهد شد.
یک منبع آگاه در دادگستری شهرستان قوچان درباره جزئیات این مزایده گفت: به دلیل پرداخت نشدن طلب کارگران این واحد صنعتی توسط مدیرعامل این کارخانه، برابر درخواست محکوم لهم انبار ماشین آلات شامل ۵۴ قلم و قطعات کارخانه شامل ۲۴۴ قلم کالا توقیف و برابر نظریه هیئت سه نفره کارشناسی جمعاً به مبلغ ۵۲ میلیارد و ۶۸ میلیون و ۷۰۱ هزار ریال ارزیابی شده است.
وی افزود: بنابراین این مجتمع صنعتی با اجرای مزایده حضوری روز یکشنبه ۲۷ فروردین ساعت ۱۰ صبح به فروش می‌رسد که مزایده از قیمت پایه کارشناسی شروع و به شخصی یا اشخاصی که بالاترین قیمت پیشنهادی ارائه نمایند، برنده مزایده اعلام می‌شود.

کمبود ناوگان و مسافر، پروازهای فرودگاه بیرجند را زمینگیر کرد

ایرنا: مدیرکل فرودگاه‌های خراسان جنوبی گفت: علت عمده لغو پروازها در فرودگاه بیرجند، کمبود ناوگان هوایی است و لغو برخی پروازها در روزهای ابتدایی سال نیز به دلیل کمبود مسافر بوده است. هادی سلامی افزود: از ابتدای سال ۱۳۹۷ تعداد ۱۴ پرواز از پروازهای فرودگاه بین المللی بیرجند باطل اعلام شده که یکی از علت‌های اصلی آن کمبود ناوگان هوایی بوده است.وی تصریح کرد: مکاتباتی برای جلوگیری از لغو بیش از حد پروازهای فرودگاه بیرجند صورت گرفته است.

اعضای بدن ۳ بیمار مرگ مغزی اهل خراسان اهدا شد

ایرنا: مسئول واحد فراهم آوری اعضای پیوندی دانشگاه علوم پزشکی مشهد گفت: اعضای بدن سه بیمار مرگ مغزی ساکن شهرهای مشهد و بجنورد طی تعطیلات نوروز امسال به بیماران نیازمند اهدا شد.
دکتر ابراهیم خالقی افزود: اعضای اهدایی این بیماران مرگ مغزی که در دانشگاه پزشکی مشهد به بیماران پیوند زده شد، طی ۱۵ روز گذشته جان ۱۱ بیمار نیازمند عضو را نجات داد.
وی ادامه داد: این بیماران مرگ مغزی که «حسن یحیی فر، حسن عمرانی و حسین فتحی»نام داشتند پس از تأیید توسط پزشکان متخصص و رضایت خانواده هایشان در بیمارستان منتصریه مشهد تحت عمل جراحی پیوند عضو قرار گرفتند.
مسئول واحد فراهم آوری اعضای پیوندی دانشگاه علوم پزشکی مشهد گفت: همه این بیماران مرگ مغزی ساکن استان‌های خراسان رضوی و خراسان شمالی بودند و در سنین ۴۵ تا ۵۰ سال قرار داشتند. وی افزود: در این اعمال جراحی دو پیوند کلیه، دو پیوند کبد، سه پیوند پوست و چهار پیوند قرنیه برای بیماران نیازمند انجام شده است.او ادامه داد: از آغاز فعالیت مرکز پیوند اعضای دانشگاه علوم پزشکی مشهد تاکنون اعضای ۷۳۸ بیمار مرگ مغزی متعلق به خراسان رضوی و استان‌های همجوار به بیماران نیازمند اهدا شده است.

عضو مجمع نمایندگان خراسان رضوی:

دولتی‌ها بیشترین تصرفات را در ارتفاعات جنوبی مشهد داشته‌اند

فارس ◆ نماینده مردم مشهد و کلات در مجلس شورای اسلامی گفت: بدترین تصرفات در ارتفاعات جنوبی مشهد، تصرفاتی است که توسط دستگاه‌های دولتی صورت می‌گیرد.
حجت‌الاسلام والمسلمین نصرالله پژمانفر به منع قانونی تصرفات در ارتفاعات جنوبی مشهد اشاره و اظهار کرد: مصوباتی که درباره قانونی بودن تصرفات در این منطقه از مشهد وجود دارد، مستندات کافی ندارد.
وی با اشاره به ورود دادستانی مشهد به این موضوع، ادامه داد: جلوگیری از ساخت‌وساز در ارتفاعات جنوبی مشهد نیاز به کمک مردم و سازمان‌های مردم نهاد دارد.

◆ **تصرفات دولتی در ارتفاعات جنوبی**

نماینده مردم مشهد و کلات در مجلس شورای اسلامی با اشاره به اینکه ارتفاعات جنوبی مشهد تنفسگاه شهر و جزئی از منابع طبیعی محسوب می‌شود، گفت: با اینکه بسیاری از چشمه‌ها و منابع آبی در این منطقه است، تصرفاتی در آن صورت می‌گیرد که بدترین آن‌ها از طرف دستگاه‌های دولتی است.
وی ادامه داد: ما وقتی می‌بینیم که به اسم استانداری یا ادارات دولتی دیگر و به اسم بخش‌های مختلف برای خودشان حصار می‌کشند و حریم تعیین می‌کنند، طبیعتاً آن دستگاه اگر بخواهد برای جلوگیری از این تخلفات اقدام کند، نمی‌تواند اقدام درست و بموقعی داشته باشد.
عضو مجمع نمایندگان خراسان رضوی با بیان اینکه تذکرات بسیاری به استاندار خراسان رضوی داده‌ایم، گفت: از ایشان انتظار داریم نسبت به این موضوع که مورد تأکید مقام معظم رهبری نیز هست، شخصاً ورود کنند و به عنوان وظیفه قانونی و شرعی و همچنین تکلیف خود به این موضوع رسیدگی کنند
وی خواستار گزارش صریح استاندار در این خصوص شد و گفت: امروز ساده‌انگاری، لاپوشانی، سکوت و بایکوت کردن فضای پیگیری‌ها موجب شده تا بخش قابل توجهی از سرمایه شهر نیست و نابود شود و این روند ادامه دارد.

◆ **بی‌اعتنایی وزیر راه**

نماینده مردم مشهد و کلات در مجلس شورای اسلامی در خصوص مسئولیت وزارت راه و شهرسازی و اداره کل این وزارتخانه در استان نسبت به وظایف استانی آنان، اظهار کرد: برای این موضوع از وزیر راه‌وشهرسازی سوال کردم که این سوال در کمیسیون مطرح شده است.
وی بیان کرد: این مطلب را هم که این وزارتخانه به مصوبه شورای عالی معماری و شهرسازی بی‌اعتناست، به شخص وزیر گفته‌ام. پژمانفر ادامه داد: اگر مسئولان این وزارتخانه مصوبه را غیرکارشناسی می‌دانند، باید در همان شورا اصلاح شود، اما تا زمانی که این مصوبه اصلاح نشده، حکم قانون دارد و امروز هم هرکسی این مصوبه را اجرا نمی‌کند، رفتارش هم خلاف شرع.

برش

وقتی می‌بینیم که به اسم استانداری یا ادارات دولتی دیگر و به اسم بخش‌های مختلف برای خودشان حصار می‌کشند و حریم تعیین می‌کنند، طبیعتا آن دستگاه اگر بخواهد برای جلوگیری از این تخلفات اقدام کند، نمی‌تواند اقدام درست و بموقعی داشته باشد

◆ **ساختار فسادپذیر سازمان میراث فرهنگی**

نایب رئیس کمیسیون فرهنگی مجلس شورای اسلامی وظایف سازمان میراث فرهنگی صنایع‌دستی و گردشگری را در حفظ آثار فرهنگی اطراف حرم مطهر و همچنین حفظ ارتفاعات جنوبی مشهد به عنوان یک منطقه گردشگری و عمومی را برشمرد و گفت: این سازمان در جایگاه معاونت رئیس جمهور است و به همین دلیل نمایندگان نمی‌توانند به صورت مستقیم برای سوال از این سازمان وارد شوند.
وی با بیان اینکه گفت‌وگوهای زیادی درباره این موضوع صورت گرفته، گفت: تنها راه در این مسیر سؤال از رئیس جمهور است و با این وضعیت که رئیس جمهور برای پاسخ دادن به سؤال‌های اساسی کشور روحیه پاسخگویی از خود نشان نداده، بعید می‌دانم موفقیت‌آمیز باشد با این حال ما مأیوس نیستیم و همه تلاش خود را برای اجرای قانون انجام می‌دهیم.

گزارش

گزارش میدانی قدس از فعالیت شبانه پمپ‌های غیرمجاز در حاشیه مشهد

ادامه آبیاری سبزیجات با فاضلاب کشف رود!

عکس: محمد علی رضایی / قدس

مهناز خجسته‌نیا◆ ساماندهی «کشف‌رود» قصه پرغصه‌ای است که سناریوی آن بیش از ۱۳ سال طول کشیده و در همه این سال‌ها فقط به پایان آن دلخوش بودیم.
ماجرایی است که حالا در قالب یک «رود» نیست بلکه یک «درد» است. درد کهنه‌ای که سال‌هاست مردمان کلان‌شهر مشهد از آن رنج می‌برند وهیچ درمانی تاکنون نتوانسته درد آن را تسهیل کند.

◆ **سکوتی مرگبار در تلاطم امواج آب**

نزدیک به دو دهه است که جریان آب پاک در کشف رود به خاطره‌ها پیوسته است و آب‌های زلال سال‌های پرباران قدیم، جای خود را به فاضلاب کشنده و متعفن این رودخانه داده است.
تلاطم امواج آب زلال در این رودخانه به تعفنی تبدیل شده که انواع بیماری‌ها با سکوت مرگباری در آن موج می‌زند.
البته از حق هم نباید گذشت چون «کشف‌رود» چاره‌ای جز این ندارد که از سر ناچاری فاضلاب تخلیه شده در محیط‌زیست منطقه را به همراه بوی گند و همه سمومش در بستر خود جاری کند، فاضلابی که کشاورزان و دامداران اولین بهره‌برداران آن هستند. فاضلابی که با موتور پمپ ها، شبانه به زمین‌های کشاورزی روستاهایی هدایت می‌شوند که امروز متأسفانه به قطب تولید گوجه‌فرنگی، گندم، جو، ذرت و علوفه دامی استان تبدیل شده‌اند، در حالی که هیچ نام و نشانی از محل تولید این محصولات برده نمی‌شود.
در این روستاها تا چشم کار می‌کند، لوله‌های فاضلابی است که زیر زمین پنهان شده‌اند تا فاضلاب کشف رود را شبانه به سمت اراضی کشاورزی بکشانند و سکوت لذت بخش روستا را هجمه صدای موتور پمپ‌ها بشکند.

◆ **تخلف محرز در یک قدمی مشهد**

گزارش خبرنگار ما از وضعیت فعلی کشف‌رود حاکی است تمام اراضی کشاورزی همجوار «کشف‌رود» همچنان زیر کشت سبزی و صیفی‌جاتی است که شبانه با فاضلاب پرماجرای آن آبیاری می‌شوند.
در این بازدید میدانی، امتداد مسیر لوله‌هایی که فقط در محدوده حریم رودخانه پنهان شده بودند به صورت عینی مشخص بود.
یکی از اهالی همت آباد که بنا به درخواست او عازم روستای گوندوک شده بودیم به فعالیت شبانه موتور پمپ‌های زهکش فاضلاب از کشف رود اشاره می‌کند و می‌گوید: همه این تخلف‌ها در حالی در یک قدمی مشهد اتفاق می‌افتد که خود کارشناسان ادعا دارند محصولات کشاورزی که از محل فاضلاب تغذیه می‌شوند با انواع سموم و فلزات سنگینی که عامل بسیاری از بیماری‌ها و سرطان‌هاست، آلوده هستند و مصرف آن روی انسان و حتی جنین تأثیر به سزایی دارد.
به گفته وی تعلل در ساماندهی اوضاع کشف‌رود زنگ خطری است که قطعاً در آینده جبران پذیر نخواهد بود.

◆ **حال و روز وخیم کشف رود**

به هر حال آنچه مسلم است اینکه حال و روز «کشف رود» وخیم است و باید دست به دست هم داد تا با عزمی جزم بتوان نسخه‌ای برای این درد بی‌درمان پیچید.
این در حالی است که طرح نجات بزرگ‌ترین رودخانه شمال شرق ایران از مرگ تدریجی، سال‌هاست روی میز مسئولان خاک می‌خورد، اما هیچ اقدامی در جهت عمل به وعده‌ها نشده است.

فرمانده پلیس راه خراسان‌جنوبی خبر داد

جاده بیرجند-قاین همچنان مرگبارترین جاده استان

فارس: فرمانده پلیس راه خراسان‌جنوبی با بیان اینکه در طرح نوروزی سال جاری ۱۵۳ تصادف را در محورهای استان داشته‌ایم، گفت: ۲۴ فقره از این تصادفات خسارتی، ۱۱۸ فقره جرحی، ۱۱ فقره فوتی و همچنین ۲۵۳ نفر مجروحی بوده است که این میزان نسبت به سال گذشته یک نفر کاهش داشته است.
حسین رضایی در نشست خبری، با اشاره به وضعیت تصادفات در طرح نوروزی پنج‌ساله اخیر عنوان داشت: میزان فوتی‌ها به ترتیب در سال ۹۳، ۳۶ نفر، در سال ۹۴، ۲۶ نفر بوده است، در سال ۹۵، ۱۳ نفر و در سال گذشته نیز ۱۲ نفر بوده است که این تعداد در سال جاری ۱۱ نفر کاهش داشته است.
فرمانده پلیس راه خراسان‌جنوبی با بیان اینکه در شهرستان‌های طبس و فردوس شاهد کاهش صد درصدی تصادفات فوتی بوده‌ایم، گفت: میزان مجروحین تصادفات در طبس با کاهش ۴۴ درصدی و در فردوس نیز با کاهش ۲۱ درصدی روبه رو بوده است.
رضایی با بیان اینکه نهبندان در تصادفات به ترتیب فوتی ۱۰۰ درصد، مجروحین ۶۷ درصد و تصادفات ۵۵ درصد افزایش بالاترین میزان تصادفات را در شهرستان‌ها دارا بوده است، اضافه کرد: جاده بیرجند-قاین همچنان مرگبارترین جاده استان است.

روی خط حادثه

حریق در پارکینگ؛ ۱۲ نفر راهی بیمارستان شدند

قدس: فرمانده انتظامی شیروان از آتش سوزی پارکینگ واحد مسکونی در این شهرستان خبر داد. سرهنگ مسعود وحیدی اظهار کرد: ساعت ۳و۲۴ دقیقه بامداد دیروز بر اثر آتش سوزی داخل پارکینگ یک واحد مسکونی ۱۲ نفر راهی بیمارستان شدند.
وی افزود: همچنین در این آتش سوزی سه دستگاه خودرو در آتش سوخت.
مدیرعامل سازمان آتش نشانی شیروان نیز از نجات ۳۰ نفر از ساکنان مجتمع مسکونی از آتش و دود در این شهرستان خبر داد.
جعفر حیدری افزود: آتش سوزی در این پارکینگ از دو خودروی ۲۰۶ و ۴۰۵ شروع شده بود که ماموران سریعاً نسبت به اطفای آن اقدام کردند و نیز ۳۰ نفر از ساکنان این مجتمع مسکونی را از میان دود فرا گرفته در ساختمان نجات دادند.
وی تصریح کرد: متأسفانه بر اثر این آتش سوزی ۱۱ نفر از ساکنان به بیمارستان منتقل و یک نفر از ساکنان که خانم ۲۳ ساله بوده به علت ترس خود را از طبقه سه به پایین انداخته که به بیمارستان منتقل شد.
مدیرعامل سازمان آتش نشانی شیروان در ادامه بیان کرد: متأسفانه نبود خودروی نردبان دار آتش نشانی در خراسان شمالی یکی از دغدغه‌های ماست که در چنین مواقعی بسیار ضروری است.
حیدری اظهار کرد: از مسئولان استان درخواست داریم که هرچه سریع‌تر نسبت به خریداری این خودرو اقدام کنند تا در حوادث بعدی بتوان استفاده و از اتفاقات احتمالی جلوگیری کرد.

مدیرکل دامپزشکی استان خراسان رضوی خبر داد

پلمب ۱۳ واحد متخلف و ضبط ۲۴ تن فرآورده خام دامی غیربهداشتی

قدس: مدیر کل دامپزشکی استان خراسان رضوی گفت: از ابتدای سال جاری ۱۲۰ اکیپ نظارتی دامپزشکی استان بیش از ۸۵۰۰ بازدید از مرکز تهیه، تولید و عرضه فرآورده‌های خام دامی داشته‌اند که برای ۱۱۴ متخلف، پرونده تشکیل و ۱۳ مرکز دارای تخلف نیز با رأی مراجع ذی صلاح، پلمب شده و ضمن ضبط ۲۴ تن فرآورده خام دامی غیربهداشتی از این مراکز، ۱۰ تن از این اقلام معدوم شده است.احمد شریعتی با توجه به خطر انتقال بیماری‌های مختلف بر اثر عرضه غیربهداشتی فرآورده‌های خام دامی توسط دستفروشان، اظهار داشت: با تمامی افرادی که به صورت دستفروش و بدون هویت در حاشیه جاده‌ها، سطح شهر مشهد و بویژه اطراف حرم مطهر اقدام به عرضه غیر مجاز مواد پروتئینی از قبیل گوشت سفید و قرمز، ماهی، کله پاچه، جگر و... نمایند به طور جدی برخورد شده و پس از تشکیل پرونده برای متهمان، مراتب جهت رسیدگی به دستگاه قضایی تسلیم و پیگیری خواهد شد.

خبر

آبونمان مشترکان گاز در خراسان رضوی برگردانده شد

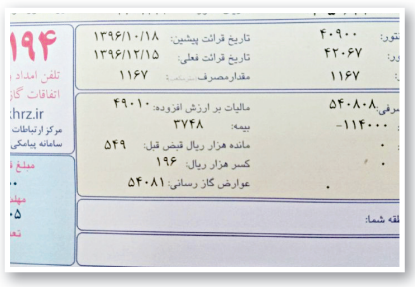

ایرنا: رئیس روابط عمومی شرگت گاز خراسان رضوی گفت: تمام مبالغی که با عنوان «آبونمان»از مرداد پارسال در قبض‌های مشترکان گنجانده و دریافت شده بود، به شهروندان برگردانده شده است.
سید احمد علوی افزود: در قبض‌های اخیرعنوان «بدهی گذشته» گنجانده شده و مبلغی که در مقابل آن آمده مجموع بهایی است که مشترکان از مرداد پارسال به بعد تحت عنوان «آبونمان» پرداخت کردند و از بهای مصرفی گاز مشترکان کسر می‌شود.
وی ادامه داد: بازپرداخت آبونمان مشترکان طی دو مرحله در قالب قبض‌های اسفند ۹۶ و فروردین ۹۷ اعمال شده است. با توجه به گستردگی و تعداد زیاد مشترکان این کار در دو مرحله انجام شد و هم اکنون در قبض‌های گاز که برای مشترکان صادر می‌شود، عنوان «آبونمان یا هزینه خدمات مستمر»حذف شده است.