زندگی قدس
چهار شنبه ۱۳ تیر ۱۳۹۷
۴ جولای ۲۰۱۸
۲۰ شوال ۱۴۳۹
سال سی‌ویکم
شماره ۸۷۲۴
ZENDEGI@QUDSONLINE.IR

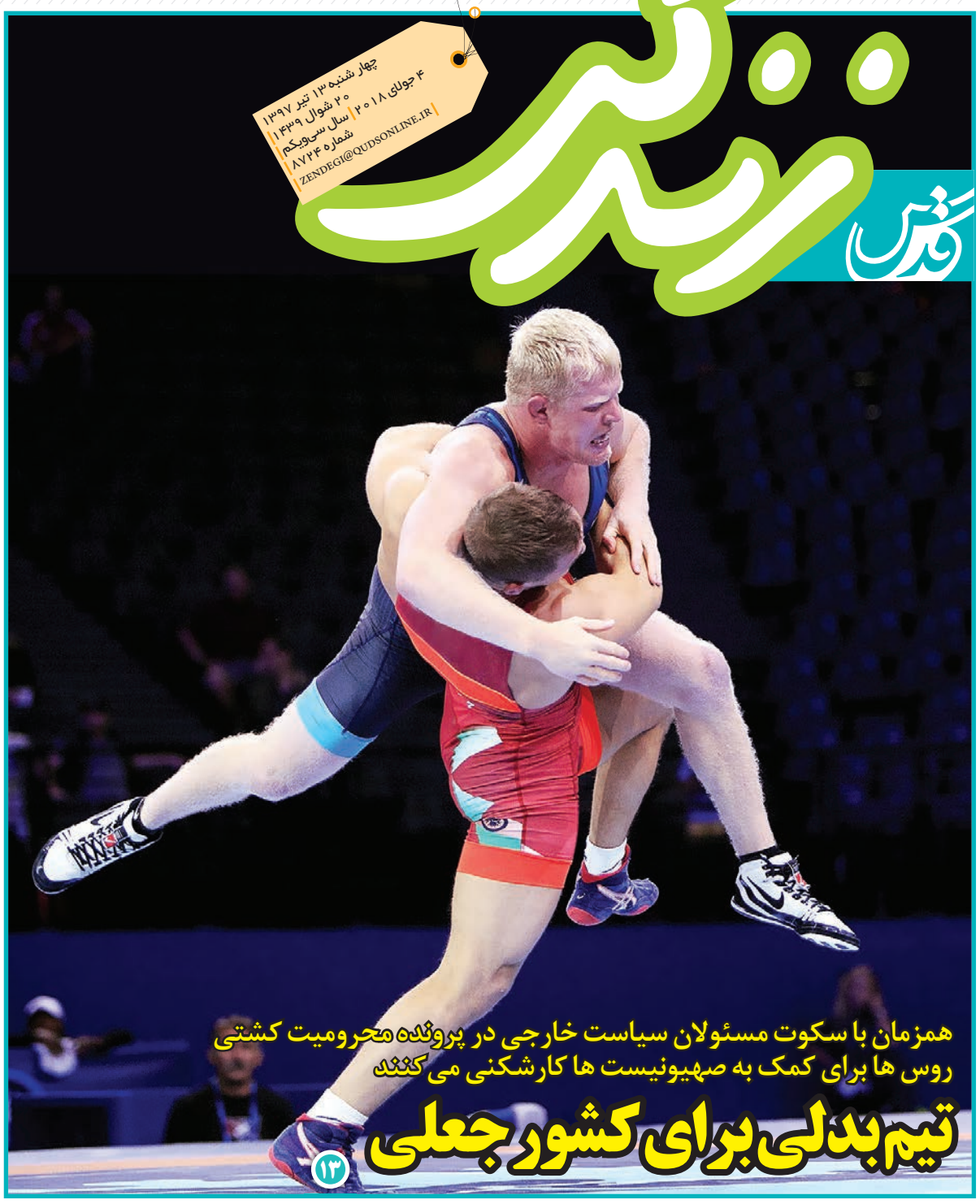

همزمان با سکوت مسئولان سیاست خارجی در پرونده محرومیت کشتی روس ها برای کمک به صهیونیست ها کارشکنی می کنند

تیم بدلی برای کشور جعلی

۱۳

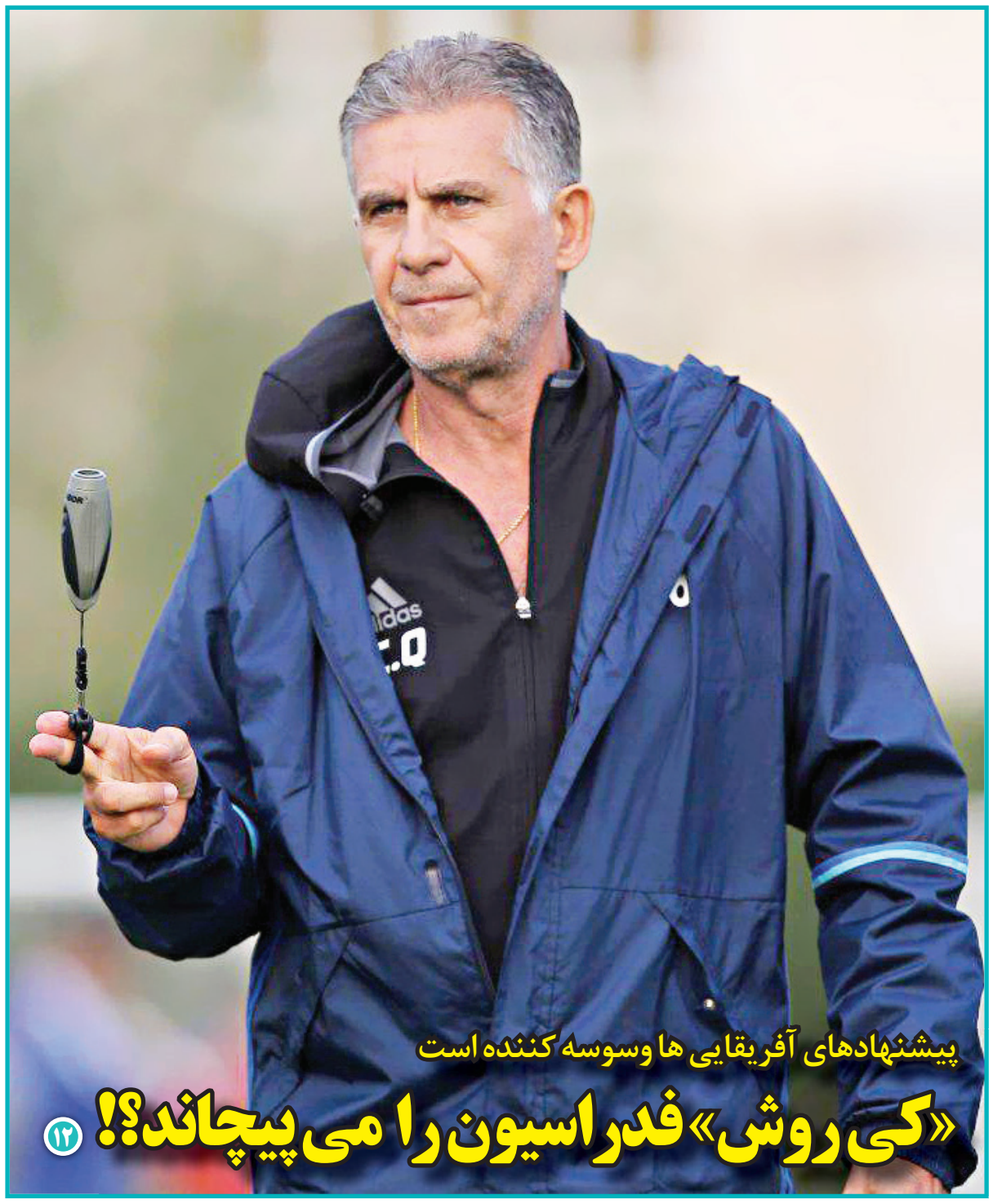

پیشنهادهای آفریقایی ها وسوسه کننده است

«کی روش» فدراسیون را می پیچاند؟!

۱۲

گفت‌وگو با محسن مقصودی تهیه کننده و مجری برنامه «ثریا» در آستانه پخش سری جدید آن

پیشرفت محصول تفکر انقلابی است

۱۵

مقایسه جایگاه عدالت در اندیشه اسلامی و لیبرالیستی در گفت و گو با حجت الاسلام خسروپناه

عدالت قضایی مقدمه گسترش همه جانبه عدالت است

۱۱

خط قرمز

حوادث ایران

قتل شرور معروف تهران در زندان

باشگاه خبرنگاران: قاتل وحید مرادی شرور معروف تهران که روز گذشته در محوطه زندان رجایی شهر به قتل رسید، شناسایی شد.

متهم که زمان هواخوری زندانیان، با جسم برنده به وحید مرادی شرور معروف حمله ور شده و او را به قتل رسانده بود، بسرعت شناسایی و برای روشن شدن دلایل ارتکاب جنایت به پلیس آگاهی تهران منتقل شد.

۵۰ فقره سرقت از منازل با خودروهای سرقتی

خط قرمز: فرمانده انتظامی خراسان رضوی از دستگیری اعضای باند سرقت های سریالی خودرو و منازل مسکونی در مشهد که ۵۰ فقره سرقت مرتکب شده بودند، خبر داد.

سردار قادر کریمی در تشریح این پرونده گفت: با اعلام گزارش سرقت های سریالی از منازل مسکونی در محدوده بولوار پیروزی، شهید برونسی، وکیل آباد، صدف، قاسم آباد، فلاحی، حسابی، ادیب و دیگر مناطق غرب شهر مشهد شناسایی سارقان در دستور کار پلیس قرار گرفت.

وی افزود: کارآگاهان مبارزه با سرقت پلیس آگاهی استان در بررسی های اولیه دریافتند، عاملان سرقت به وسیله خودروهای مسروقه پژو پارس، ۴۰۵ و پراید در حدود ساعت ۱۹ تا ۲۲ مرتکب سرقت می شدند.

سردار کریمی افزود: همچنین مشخص شد،اعضای باند حرفه‌ای سرقت، پس از اجرای نقشه، خودروهای مسروقه مورد استفاده در سرقت‌ها را برای رد گم کنی در شهر رها کرده و متواری می شدند.

وی خاطر نشان کرد: مأموران پس از ردزنی های گسترده اطلاعاتی و کنترل و مراقبت های پوششی توانستند گردانندگان باند سرقت را که چهار سارق سابقه دار حرفه ای بودند، شناسایی و با هماهنگی مقام قضایی آن‌ها را در مخفیگاه های شان دستگیر کنند.

این مقام انتظامی ادامه داد: در بازرسی از منازل متهمان دو کیلوگرم سکه‌های عتیقه و بیش از ۲۰۰ قلم انواع لوازم سرقتی و ۱۰۰ عدد کلید که سارقان در بازکردن قفل منازل مسکونی از آن استفاده می کردند، کشف شد. همچنین اعضای باند تاکنون به ۵۰ فقره سرقت در مناطق مذکور اعتراف کرده‌اند.

سردار کریمی گفت: متأسفانه در بررسی های کارآگاهان مشخص شد تعدادی از مالباختگان پس از وقوع سرقت ها، از اعلام شکایت خودداری کرده‌اند که این مسئله به سارقان فرصت جولان بیشتری داده است.

آب خوردن باعث مرگ شد!

خط قرمز: فرمانده انتظامی سبزوار از مرگ جوان ۱۸ساله بر اثر سقوط در چاه آب خبر داد.

سرهنگ سید محمد هاشمی گفت: سه شنبه گذشته در پی اعلام گزارش یک مورد غرق شدگی در روستای کهنه آب در بخش مرکزی سبزوار، بلافاصله تیمی از عوامل انتظامی به همراه دیگر نیروهای امدادی برای بررسی موضوع به محل اعزام شدند.

وی افزود: در بررسی‌ها مشخص شد، جوانی ۱۸ ساله هنگام آشامیدن آب در کنار زمین کشاورزی، کنترل خود را از دست می‌دهد و به داخل چاه آب ۲ و نیم متری که حفاظی نداشت، سقوط کرده و خفه می‌شود.

سرهنگ هاشمی تصریح کرد: جسد متوفی توسط عوامل امدادی از چاه بیرون کشیده شده و با هماهنگی مقام قضایی به سردخانه منتقل شد. تحقیقات در این باره همچنان ادامه دارد.

خانه اجاره‌ای یک شبه، دردسرسازی کرد

نقشه شوم در کلبه سیاه

عقیل رحمانی: دو عضو یک باند سه نفره که مسافرکش شخصی را برای اجرای تراژدی شوم، به خانه‌ای اجاره‌ای کشانده بودند طی یک عملیات پلیسی دستگیر شدند.

ساعت ۲۰ دقیقه بامداد یکی از روزهای پایانی خرداد ماه گذشته، مسافرکش شخصی در حوالی خیابان ۱۷ شهریور، دو مرد و یک زن را می‌بیند که کنار خیابان منتظر خودروی کرایه‌ای هستند. خودروی مرد میانسال به نزدیکی آن‌ها که می‌رسد، یکی از دو مرد جوان دست بلند می کند و از راننده می‌خواهد به صورت دربستی آن‌ها را تا مناطق مرکزی شهر ببرد.

یک مرد جلو و سایران روی صندلی عقب خودرو می‌نشینند. به محض آنکه خودرو حرکت می کند، راننده سردی لبه تیز یک چاقو را روی گلویش احساس می کند، با فریادهای خشن یکی از مسافر نماها که از راننده می‌خواهد تغییر مسیر دهد، مرد ۵۰ ساله متوجه ماجرا و دردسری که گرفتار آن شده است، می‌شود.

استرس تمام وجود راننده را فرا می گیرد، آدم رباها، پس از چند دقیقه از این خیابان به آن خیابان رفتن، از راننده می‌خواهند مقابل خانه‌ای در خیابان عنصری توقف کند؛ با تهدید چاقو، راننده را به داخل خانه می‌برند و دست و دهان او را با چسب پهن می‌بندند و مرد میانسال را در یکی از اتاق‌ها رها می کنند.

چند دقیقه بعد زمانی که یکی از آدم رباها وارد اتاق می‌شود، نقشه شوم و غیر انسانی آن‌ها برملا می‌شود، او از راننده می‌خواهد تمامی لباس هایش را در بیاورد و روی تختی که گوشه اتاق قرار داشت بنشیند، مقاومت راننده هیچ فایده‌ای ندارد و یکی از شیطان صفتان به اجبار و تهدید سلاح سرد، خواسته خود را اجرایی می کند.

دوباره، جوان چاقو به دست از اتاق خارج می‌شود و لحظاتی بعد با زنی که در اجرای نقشه همراهیشان می کرد وارد اتاق می‌شود، از زن شیاد که با حالت نیمه برهنه وارد اتاق شده است می‌خواهد کنار راننده تاکسی بنشیند و طوری وانمود کند که بین آن‌ها رابطه‌ای غیر اخلاقی وجود دارد. دیگر عضو باند هم شروع به فیلمبرداری از لحظات حضور زن در کنار راننده تاکسی می کند.

چند دقیقه بعد، فیلمبرداری را پایان می‌دهند و دوباره با مشت و لگد به جان مسافرکش می‌افتند و از او می‌خواهند رمز عابربانک و هرچه پول نقد دارد، به آن‌ها بدهد. به همین شیوه ۲ میلیون پول نقد و یک میلیون و ۳۰۰ هزار تومان موجودی کارت بانکی وی را برداشت می کنند. اما این پایان کار نبود، و آدم رباها از طعمه خود می‌خواهند تا ۲۰ میلیون تومان دیگر هم به آن‌ها بدهد در غیر آن صورت، فیلم‌های غیر اخلاقی را که از او گرفته‌اند برای خانواده‌اش ارسال می کنند.

آن‌ها زمانی که متوجه می‌شوند مرد مسافرکش آه در بساط ندارد، پس از چند ساعت شکنجه، و قبل از آنکه آفتاب بزند، گوشی تلفن همراه، انگشتر و لوازم با ارزش وی را هم می گیرند و رهایش می کنند. قبل رها کردنش هم تهدید می کنند اگر موضوع را به پلیس اطلاع دهد، فیلم‌ها را منتشر خواهند کرد.

در ادامه طعمه نقشه شیطانی که هنوز در شوک این اتفاق به سر می‌برد، راهی دادسرای ناحیه ۷ مشهد شد و پرده از نقشه شب سیاه برداشت.

مرد مسافرکش در حضور بازپرس امیر حسین جوانبخت موضوع مسافرکشی در نیمه‌های شب را مو به مو توضیح داد و مدعی شد که می‌تواند آدرس خانه شیطانی را نشان دهد. برهمین اساس، بازپرس شعبه ۷۵۱ دادسرای ناحیه ۷ مشهد از مأموران اداره مبارزه با جرایم خشن پلیس آگاهی خواست، عاملان این نقشه شیطانی را هرچه سریع‌تر شناسایی و دستگیر کنند.

تحقیقات پلیسی با توجه به اطلاعات داده شده طعمه شب سیاه، به خانه‌ای در خیابان عنصری ختم شد. پس از ورود مأموران به محل، پرده از اقدام حساب شده اعضای باند برداشته شد و مشخص شد، منزل مسکونی به صورت غیرقانونی به افراد شهرستانی که به مشهد می‌آیند اجاره داده می‌شود. مالک هم در این زمینه به پلیس گفت: شب قبل خانه‌ام را به یک گرگانی اجاره دادم و کارت ملی او را گرفتم، صبح روز بعد در حوالی ساعت ۶ و نیم، آن‌ها خانه را تخلیه کردند و رفتند.

باتوجه به اینکه این گونه خانه‌ها توسط هیچ نهادی اداره نمی‌شود و به صورت غیر قانونی برای مدت کوتاهی به اجاره داده می‌شود، کار مأموران برای شناسایی آدم رباها دشوارتر شد. اما مأموران در شاخه‌ای دیگر از تحقیقات، توانستند رد اعضای باند را بزنند و یکی از آن‌ها را در جاده سرخس شناسایی و بسرعت دستگیر کردند.

متهم در حالی دستگیر شد که انگشتر به سرقت رفته از مالباخته هم در یکی از انگشتانش بود! برهمین اساس متهم تحت بازجویی قرار گرفت و دیگر عضو باند را لو داد، همچنین اعتراف کرد که خانه را برای همان شب اجاره کرده‌اند. متهم شیطان صفت همچنین مدعی شد: دیگر عضو باند از او خواسته بود از زن و مردی که در اتاق و در حالتی غیر اخلاقی حضور داشتند فیلم بگیرد.

در ادامه تحقیقات پلیسی مشخص شد، دیگر عضوباند چند روز پیش به اتهام دیگری توسط پلیس دستگیر شده و برای رسیدگی به جرم صورت گرفته، به شهر گناباد منتقل شده است. بر همین اساس نیابت قضایی برای انتقال متهم به مشهد توسط بازپرس پرونده صادر شد. در حالی که زن شیاد همچنان تحت تعقیب قرار دارد، و احتمال افزایش جرایم مشابه توسط اعضای باند متصور است، تحقیقات در این زمینه ادامه دارد.

معاون مبارزه با جرایم جنایی پلیس آگاهی تهران بزرگ خبر داد

سارقان مسلح تهران در چنگال عدالت

جام جم آنلاین: معاون مبارزه با جرایم جنایی پلیس آگاهی تهران بزرگ، از شناسایی و دستگیری گروهی از سارقان مسلح خبر داد که با تهیه سلاح گرم و تحت پوشش پلیس اقدام به سرقت ۱۵ هزار دلاری در منطقه پاسگاه نعمت آباد کرده بودند.

سرهنگ حمید مکرم گفت: در پی تشکیل پرونده مقدماتی سرقت مسلحانه مأمور نما ها، شناسایی و دستگیری سارقان در دستور کار پلیس آگاهی تهران بزرگ قرار گرفت.

وی ادامه داد: مالباخته در اظهاراتش به کارآگاهان گفت، ساعت ۱۷:۳۰دقیقه آخرین روز اردیبهشت سال جاری، برای فروش ۱۵ هزار دلار آمریکا همراه با سعید یکی از بستگانم به محل قرار با خریدار در منطقه پاسگاه نعمت آباد رفتیم. منتظر خریدار بودیم که ناگهان یک دستگاه پراید با سه سرنشین مسلح در مقابل ما توقف کرد. در حالی که آن‌ها قصد دستگیری هر دو نفر مان را داشتند، سعید توانست از دست آن‌ها متواری شود، اما من دستگیر شدم. آن‌ها به من دستبند زدند و با تهدید اسلحه سوار پراید کرده و به راه افتادند. در طول مسیر مأمورنماها مبلغ ۱۵ هزار دلار را سرقت کرده و من را در حاشیه اتوبان فداییان اسلام از ماشین پیاده کرده و از محل متواری شدند.

وی گفت: در ادامه مشخص شد، تمامی اطلاعات مورد نیاز جهت سرقت از سوی «سعید» که روز سرقت همراه مالباخته بوده، در اختیار سارقان مسلح قرار گرفته و اقدام به فرار وی از دست سارقان که دستبند و بی‌سیم هم همراه داشتند، صرفاً یک ظاهرسازی بیش نبوده است.

در ادامه سعید توسط کارآگاهان دستگیر شد و در اعترافاتش عنوان داشت: زمانی که مالباخته به بنده مراجعه نمود و عنوان داشت قصد فروش ۱۵ هزار دلار را دارد، به دروغ مدعی شدم مشتری آن را دارم. موضوع را با سه تن از دوستانم در شهرستان بهارستان در میان گذاشته و آن‌ها نیز با تهیه اسلحه و دیگر تجهیزات پلیسی اقدام به سرقت کردند.

سرهنگ کارآگاه حمید مکرم گفت: با شناسایی سه عضو دیگر پرونده که در پوشش مأموران پلیس اقدام به آدم ربایی و سرقت مسلحانه کرده بودند، هماهنگی‌های لازم قضایی با شعبه نهم بازپرسی دادسرای ناحیه ۲۷ تهران انجام و هر سه متهم دستگیر و در بازرسی از مخفیگاه آن‌ها علاوه بر کشف مبلغ ۱۵ هزار دلار به سرقت رفته، یک قبضه اسلحه کمری، یک رشته دستبند فلزی و یک دستگاه بی سیم دستی کشف شد.

حوادث جهان

تیر اندازی در تورنتو ۳ کشته و زخمی بر جای گذاشت

کانادا: در نتیجه تیراندازی در شهر تورنتو، دو نفر کشته و یک نفر بشدت مجروح شده است. خبرگزاری اسپوتنیک اعلام کرد، بر اثر این اقدام مسلحانه در مرکز کانادا، تا کنون دو نفر کشته و یک نفر بشدت زخمی شده است. همچنین هویت کشته‌ها و مجروحان حادثه در حال بررسی است. همچنین مشخص شد، شخص مهاجم پس از تیر اندازی از صحنه فرار کرده است. گفتنی است، ۲۹ ژوئن هم چندین نفر در اثر تیراندازی در دفتر تحریریه روزنامه کپیتال گزیت در ایالت مریلند جان خود را از دست دادند.(پایگاه خبری پلیس)

رژه یک هوادار تیم روسیه با کلاش در شهر!

روسیه: پلیس آلمان مردی را که با کلاشینکف پیروزی روسیه را جشن گرفته بود بازداشت کرد.

پیروزی تیم ملی فوتبال روسیه برابر اسپانیا در رقابت‌های جام جهانی ۲۰۱۸ روسیه در ورزشگاه لوژنیکی مسکو سبب شد در شهر اسن آلمان یک هوادار با در دست داشتن اسلحه کلاشینکف به شادی بپردازد.

به گفته پلیس آلمان، شاهدان عینی به مأموران پلیس خبر دادند ماشین سفید رنگی در مرکز شهر در حال تردد است که سرنشینان آن پرچم روسیه و کلاشینکف را تکان می‌دهند. پلیس گشت، ماشین را متوقف کرد و از راننده و چهار سرنشین آن خواست که خودرو را ترک کنند. در میان آن‌ها یک کودک ۱۱ ساله هم حضور داشت. پلیس یک قبضه تفنگ AK-۴۷ موسوم به کلاشینکف را نیز کشف و ضبط کرد. هر چند مشخص شد که این اسلحه برای تیراندازی مناسب نیست، اما مالک ۳۹ ساله این سلاح، به دلیل نقض قانون نگهداری سلاح در آلمان، بازداشت شد.(باشگاه خبرنگاران)

تفنگ لیزری ضد شورش هم ساخته شد

چین: یک شرکت چینی، تفنگ لیزری تولید کرده که نیروهای پلیس با استفاده از آن می‌توانند بدون وارد آوردن آسیب جدی به تظاهرات کنندگان، در فاصله تقریبا یک کیلومتری به سمت آن‌ها شلیک کنند.

خبرگزاری فرانسه اعلام کرد که مدیر کل شرکت چینی ZKZM در این زمینه گفته است: این سلاح بسرعت پس از شلیک، در بدن هدف درد شدید ایجاد می کند، اما به نوعی طراحی شده که مرگبار نباشد.

او اضافه کرد: این سلاح قادر به سوزاندن فوری پوست و بافت بدن انسان نیست.

همچنین از این تفنگ، می‌توان برای سوزاندن اشیائی مانند بنرها و موی سر معترضان استفاده کرد. گفته شده که این سلاح کالیبر ۱۵ میلی‌متری، سه کیلوگرم وزن و ۸۰۰ متر بُرد دارد و اشعه آن می‌تواند از شیشه و دیگر اشیای شفاف عبور کند. همچنین مسئولان این شرکت گفته‌اند: این سلاح قابل سوار شدن بر خودرو، قایق و هواپیماست.

این مدیر گفت که این سلاح صرفاً برای استفاده پلیس چین تولید خواهد شد و برای آنکه این سلاح مرگبار شود، باید ارتقا یابد و به یک توپ لیزری تبدیل شود. (ایسنا)

گفت و گو

روایت حامد خسروشاهی از یکی از جاذبه‌های بازار تبریز

وداع با قدیمی‌ترین کتاب‌فروش

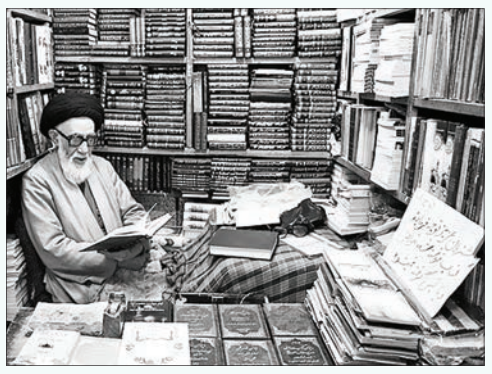

از اینستاگرام پیدایش کردم؛ در خلال جست‌وجوی هشتگ انگلیسی تبریز. عموم گردشگران خارجی و حتی داخلی که سری به بازار تاریخی تبریز زده‌اند حین عبور از دالانی که بازار را به مسجد جامع وصل کند، متوجه روحانی کتابفروشی شده‌اند که در حجره کوچک خود با آن سن و سال که راحت بالای هشتاد و نود می‌زند، نشسته است به مطالعه. بیش از سی تصویر از او در اینستاگرام پیدا کردم؛ موقع بالا بردن کرکره مغازه، نشسته به انتظار مشتری، آماده شدن برای نماز و... یکی از کاربرها پای عکس کپشن نوشته: «ازش سوال کردم سید! شما و مغازه داری؟! گفت روحانیت یه کسوته دینیه نه کسب!»

در یک صبح پاییزی به سراغش رفتم. عصر روز قبلش هم رفته بودم و به خاطر بسته بودن مغازه از خشکبارفروشی روبه‌رو پرسیده بودم و جواب شنیده بودم که سید دیگر طاقت تا عصر ماندن را ندارد و زودتر می‌بندد. فردایش برگشتم. اول غریبگی می‌کند و بی‌حوصلگی نشان می‌دهد در مواجهه با یک جوانک فضول. کتابی از قفسه کتاب‌های قطع پالتویی برمی‌دارم؛ همه‌شان اشعار و مراثی اهل بیت(ع) است به ترکی آذربایجانی. روی یکی نوشته گردآورنده «هادی بنی‌هاشمی»؛ خودش است.

از کتاب می‌پرسم و سؤالم را با سؤال جواب می‌دهد که «مداح هستی؟» و جواب می‌شنود که علاقه‌مند به شعر آیینی. توضیح می‌دهد که این کتاب یک گردآوری است از اشعار واقعاً بالامرتبه شعرای آذربایجان در موضوعات مختلف توحید و مراثی اهل بیت که با تلاش فراوان از نسخه‌های دست‌نویس گردآورده است.

حواسم می‌رود به مقدمه کتاب: «... بالاخره توانستم به توفیق خداوندی مجموعه حاضر را در دوجلد که مسمی به هدیه بنی هاشمی می‌باشد تنظیم و به جامعه دوستداران اهل بیت تقدیم دارم و بخصوص سعی وافر معمول شده در این کتاب اشعاری از شعرای معاصر و غیر معاصر آذربایجان گرد آید که غالباً در دسترس عموم نبوده و خواستاران را تحصیل آنها غیر مقدور یا مستلزم زحمات بسیار بود...»

درباره وضعیت دینی جامعه صحبت می‌کند و ناراضی است از آن‌هایی که به نام دین، دین فروشی می‌کنند. چندین ورقه قدیمی را نشانم می‌دهد که همه تومارهای قدیمی دعوت اهالی شهرهای مختلف آذربایجان در ایام محرم و رمضان برای سخنرانی در منطقه‌شان است.

دیروز خبر رسید مغازه‌ای که همین اواخر کاغذی با عنوان فروش سرقفلی‌اش به شیشه نصب شده بود. پیرمرد کتابفروش و جاذبه فرهنگی بازار تبریز بیش از پنجاه سال در آن به کسب مشغول بود، دیگر دست سید به کرکره‌اش نخواهد رسید. او امروز با بدرقه خیل عظیم هیئتی‌ها روانه سرای آخرت شد.

گشتی در قدیمی‌ترین بازارهای ایران

در بازار ما رونق اگر نیست صفا هست...

مردم / حامد کمالی | الآن که اسم بازار به گوشمان می‌خورد، فضای سرپوشیده‌ای در ذهنمان مجسم می‌شود که پر است از مغازه‌هایی که ویترینشان را با انواع و اقسام اجناس رنگارنگ پر کرده و کلی آدم، برای خریدشان صف بسته‌اند. هرچند که این روزها بازار هم دیگر بازار سابق نیست و حال و روز خوشی ندارد، اما ۳۰۰-۲۰۰سال پیش بازارها مرکز عمده رابطه سیاسی و اجتماعی میان مردم بودند و فقط کاربری تجاری نداشتند. بالاخره آن موقع خبری از اینستاگرام و تلگرام و پایگاه‌های خبری نبود و بازارها به سبب نزدیکی‌شان به مراکز حکومتی، جزو مهم‌ترین خبرگزاری‌ها به شمار می‌رفتند. در طول زمان و با تغییر شکل بازارهای سنتی و اضافه شدن سراها، این کاربری بیش از پیش تقویت شد.

در واقع چون معماری بازار به گونه‌ای بود که زمستان‌ها گرما و تابستان‌ها خنکا را حفظ می‌کرد، کم کم به صورت پایگاهی برای مردم در آمد و مرکز ملاقات آنان شد. مردم در بازار یکدیگر را می‌دیدند، از حال و وضع هم با خبر می‌شدند، اخبار اجتماعی و سیاسی را به گوش هم می‌رساندند و گاهی از صبح تا غروب یعنی تا زمان بسته شدن دکان‌ها در بازار وقت می‌گذراندند و این‌گونه بود که بازارها به قلب تپنده شهرها تبدیل شدند. بازارهای قدیمی دیگر آن کارکرد سابق را ندارند و در برخی شهرها مثل مشهد با خاک یکسان شدند و چیزی از آن‌ها نمانده، در برخی شهرها هم مثل تبریز و قزوین و شیراز، همچنان در حال فعالیت است و گردشگرها از گوشه و کنار دنیا فقط برای دیدن آن‌ها به این شهرها می‌آیند.

بازار وکیل شیراز

کلید ساخت این بازار زمانی خورد که کریم خان به لار سفر کرد و بازار این شهر را دید، بعد از آن بود که تصمیم گرفت، شبیه آن را در شهر شیراز بسازد. شروع ساخت این مجموعه بزرگ حدوداً از سال ۱۱۳۷ خورشیدی آغاز شد و تا سال ۱۱۵۶ توسعه و تکمیل آن به طول انجامید.

به احتمال بسیار زیاد قبل از ساخت بازار وکیل، بازاری در این مکان از زمان صفویه وجود داشته که با ساخت بنای جدید، تغییر و توسعه یافته است. این بازار پس از ساخت، قلب تپنده اقتصاد شهر بوده و در راهی که از تنگه الله اکبر (شمالی‌ترین نقطه شیراز) به دروازه اصفهان منتهی است در داخل حصار شهر ساخته شده و بازرگانان بسیاری به آن رفت و آمد می‌کردند.

در دوره‌های متفاوت تعمیرات و تغییرات اساسی در کالبد بازار وکیل صورت گرفته برای مثال در سال ۱۳۱۵ خورشیدی با ساخت خیابان زند، ارتباط راسته شمالی با ادامه خودتا چهارسوق بزرگ بازار قطع شد و بخشی از راسته شمالی شامل هشت طاق و کاروانسرای قوامی و قسمتی از کاروانسرای روغنی بناچار تخریب شد.

چندی پیش نیز اسنادی تجاری که بیش از ۱۰۰ سال قدمت داشتند در بازار وکیل کشف شد. در این اسناد فهرست قیمت ها، خریدها و فروش‌ها و مواردی مربوط به بازار و تجارت وجود داشت. بازار وکیل در ۱۷ام تیر سال ۱۳۵۱ ثبت ملی شد. بازار وکیل شیراز هم اکنون محل فروش کالاهای مختلف ایرانی و وارداتی است. برجسته‌ترین کالاهایی که در آن به فروش می‌رسد، انواع فرش‌های دستباف و ماشینی ایرانی، پارچه و زیورآلات سنتی هستند. در واقع بیشتر بخش‌های اصلی بازار امروزه در اختیار فرش‌فروشان و پارچه‌فروشان قرار دارد. سرای مشیر هم یکی از بخش‌های بازار است که نباید بازدید از آن را از دست بدهید، علاوه بر معماری زیبای این بخش از بازار که شما را مجذوب خود خواهد کرد، می‌توانید انواع صنایع دستی و زیورآلات سنتی ایرانی را با کیفیت خوب از این بخش بازار تهیه کنید.

بازار زنجان

ساخت بازار زنجان در سال ۱۲۰۵ هجری قمری در دوران حکومت آغامحمد خان قاجار آغاز و در سال ۱۲۱۳ هجری قمری مقارن حکومت فتحعلی شاه قاجار پایان گرفته است.

بمرور زمان کاروانسراها، گرمابه‌ها، مسجدها و راسته‌ها در اطراف این بازار شکل گرفتند و آن را در اواخر دوره قاجاریه و مقارن با حکومت محمد علی شاه قاجار به مجموعه کاملی تبدیل کردند. این مجموعه، در زمینی به مساحت ۱۵ هکتار ساخته شده که ۵ هکتار آن به فعالیت‌های اقتصادی، ۷ هکتار آن به سکونت، یک هکتار به اماکن عام‌المنفعه و ۲ هکتار دیگر به شبکه ارتباطی اختصاص یافته است.

تنوع مشاغل و گردش در جهت استقرار صنوف همسان باعث تشکیل راسته‌های تخصصی و فرعی در اطراف راسته اصلی می‌شود که در بیشتر موارد به عرضه نوع خاصی از اجناس یا خدمات اشتغال می‌یابند. راسته‌های حاج حسن، ترابی، حاج حیدر، انگورانی، صباغ‌ها، رستمخانی و آقا از جمله راسته‌های فرعی بازار زنجان محسوب می‌شوند. مهم‌ترین شاخه فرعی بازار، راسته حجت الاسلام است که به موازات راسته اصلی به وجود آمده و به قیصریه متصل می‌شود.

گرمابه حاج داداش که یکی از نمونه‌های بی‌نظیر معماری ایرانی است درست در میانه این بازار بی‌نظیر قرارگرفته است. این بنا که قدمت آن بطور تقریبی به ۱۵۰ الی ۲۰۰ سال پیش می‌رسد، توسط معماری که حمام به نام او منسوب است، در وسط بازار زنجان که از دوران صفویه به بعد مرکز داد و ستد و فرهنگ بومی و محلی بوده و این مرکزیت را تاکنون حفظ کرده واقع شده است.

بازار تبریز

تبریز که در شمال غربی ایران واقع شده، به دلیل موقعیت جغرافیایی خاص و قرار گرفتن در مسیر جاده ابریشم، در طول قرن‌های گذشته، یکی از مهم‌ترین مراکز تجارت و بازرگانی آسیای غربی بوده است. برای همین جای تعجب ندارد که مجموعه بازار تاریخی تبریز، قلب تپنده این شهر، یکی از بزرگ‌ترین بازارهای مسقف جهان و اولین بازار ثبت شده در فهرست جهانی یونسکو باشد. بازار تبریز از بزرگ‌ترین بازارهای سرپوشیده جهان و یکی از شاهکارهای معماری ایرانی است. این بازار در سال ۱۱۹۳ هجری قمری بر اثر زلزله با خاک یکسان شد، اما طولی نکشید که معماران زبردست آن را بازسازی کردند و بازار کنونی مربوط به اواخر حکومت زندیه و عصر قاجار است. بازار تبریز که در سال ۱۳۵۴ هجری شمسی در فهرست آثار ملی کشور به ثبت رسیده است، با طولی معادل یک کیلومتر یکی از بزرگ‌ترین مجموعه‌های به هم پیوسته و مسقف دنیاست. البته قدمت این بازار قطعاً بیشتر از این‌هاست. چون جهانگردان بزرگ و قدیمی‌ای مثل ابن بطوطه، مارکوپولو، شوالیه شاردن، جاکسن، اولیای چلبی، گاسپار درووبل، الکسیس سوکتیکف، یاقوت حموی، اوژن فلاندن، حمدالله مستوفی، مقدسی و سایرین که از قرن چهارم هجری تا دوره قاجاریه از این بازار بازدید کرده‌اند، درخصوص این بازار مطالبی نوشته‌اند. ابن‌بطوطه «سیاح مشهور که در سال ۷۳۱ ه.ق. وارد تبریز شده» می‌گوید: «بازار تبریز یکی از بهترین بازارهایی بود که من در همه شهرهای دنیادیده‌ام... من به بازار جواهریان رفتم، بس که از انواع جواهرات دیدم چشمم خیره گشت».

هوتم شیندلر در سال ۱۳۲۸ خورشیدی درباره تبریز و بازارهای آن چنین می‌نویسد:

شهر بسیار گسترده است و احتمالاً از این بابت بر تهران برتری دارد. بازارهای آن بسیار زیبا و بزرگ‌تر از بازارهای تهران است. تبریز صرف‌نظر از معاملات مالی و وسیله پرداخت که از این جهت تهران بر آن تفوق دارد، مرکز واقعی بازرگانی ایران است. با اینکه در منتهی‌الیه شمال غربی کشور قرار گرفته است، تقریباً در سراسر ایران نفوذ دارد.

بازار قزوین

قزوین که از آن به عنوان یکی از پنج شهر گردشگری ایران یاد می‌شود، بازاری دارد که قدمت آن به بیش از ۱۰۰۰ سال می‌رسد و خیلی کمتر از اسلافش به آن پرداخته می‌شود. در بخشی از دوره صفویه قزوین به‌عنوان پایتخت ایران بود که بازار در آن زمان رشد و توسعه یافت و طرح‌های قابل توجه مانند سرای سعدالسلطنه در همجواری بازار ایجاد شد که ارزش فوق‌العاده‌ای به آن داده است. این بنا هنوز باقی است و یکی از نقاط گردشگری قزوین است.

بازار قزوین در دوران قاجار با ایجاد کاروانسراها، سراها و تیمچه‌ها توسعه خود را ادامه و با قرار گرفتن شهر قزوین در محور ارتباطی پایتخت به غرب و شمال ایران این بازار موقعیت حساس و قابل توجهی را در اقتصاد کشور پیدا کرد. فته می‌شود بازار قزوین سابقه تاریخی هزار ساله دارد. این بازار در طول ۹ قرن یک جابه‌جایی از جنوب به شمال داشته است. در این جابه‌جایی مسجد جامع کاملاً از بافت بازار جدا شده است و هم اکنون ارتباطی بین بازار و مسجد جامع مشاهده نمی‌شود.

ناصر خسرو از رونق و گستردگی بازار دوره سلجوقی قزوین یاد کرده است که به فراوانی سراها و تیمچه‌ها و مراکز داد و ستد شهر اشاره می‌کند. با اینکه تعداد زیادی از این بازارها تخریب شده و اثری از آن‌ها باقی نمانده است هنوز مجموعه‌های زیبا و استواری در بازار قزوین و حاشیه آن وجود دارد که روزگار گذشته را به یاد می‌آورد و دارای جاذبه‌های گردشگری است.

این بازار در گذشته راسته‌ها و بازارچه‌های داشت که اکنون تعداد زیادی از آن‌ها از بین رفته‌اند. معماری فعلی بازار قزوین در زمان صفویه شکل گرفت و شباهت زیادی به معماری بازارهای اصفهان، شیراز دارد. اسامی برخی بازارهای قزوین که در کتاب بناهای تاریخی این شهر آمده، شامل بازارهای آهنگران، علاقه‌بندها، بزازها، بلورفروش‌ها، پالاندوزها، پوست فروشان، پنبه فروش‌ها، چیتگرها، خراطها، حلبی سازها، زرگرها، ریسمان سنج، علاف‌ها (علاف راسته)، عطارها، کهنه فروش‌ها، مسگرها، گیوکش‌ها، نجارها و زنانه بازار را شامل می‌شده است.

بازارچه‌های آقا، آقا کبیر، معصوم، استاد علی نجار، باغشاه، مسجد ملاجعفر، حاج ادریس، حاج حسنعلی نیا، حاج شیخ، حاج محمدابراهیم، حاج محمدحسین جدید،حاج محمد رحیم، حاج میرحسن، بازارچه خیابان، زعفرانیه، صمدیه، کدخدا، گذر شیخ آباد، میدانگاه، سعدالسلطنه از بازارچه‌های مشهور شهر قزوین در گذشته بوده‌اند. اما معروف‌ترین سرای این بازار که جزو برترین نقاط گردشگری این شهر است، سرای سعدالسلطنه است. این سرا به دستور سعدالسلطنه حاکم وقت قاجاریه قزوین ساخته شد. ارزشمندترین قسمت این بنا، چهار سوق آن است که از تقاطع قایم دو راسته ایجاد شده و بر فراز آن گنبد بزرگ کاشیکاری شده‌ای قرار دارد. چهار طرف گنبد را، چهار نیم گنبد با رسمی بندی و نورگیر فرا گرفته‌اند که فضا را بزرگ‌تر نشان می‌دهند. سرای سعدالسلطنه با وسعتی نزدیک به ۲/۶ هکتار، یکی از کامل‌ترین و بزرگ‌ترین سراهای تجاری ایران است.

برش

۳۰۰-۲۰۰سال پیش بازارها مرکز عمده رابطه سیاسی و اجتماعی میان مردم بودند و فقط کاربری تجاری نداشتند. بالاخره آن موقع خبری از اینستاگرام و تلگرام و پایگاه‌های خبری نبود و بازارها به سبب نزدیکی‌شان به مراکز حکومتی، جزو مهم‌ترین خبرگزاری‌ها به‌شمار می‌رفتند

یادداشت

بازار سنتی زنجان، طولانی‌ترین بازار سرپوشیده جهان

کریم‌خان زند با دیدن بازار «لار» کلنگ ساخت بازار وکیل را به زمین زد

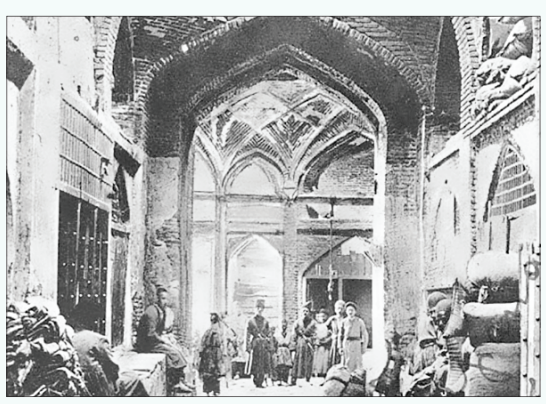

قدیمی‌ترین تصویر از بازار قزوین

آگهی آراء هیات حل اختلاف
موضوع ماده یک قانون تعیین تکلیف وضعیت ثبتی اراضی و ساختمان های فاقد سند رسمی

در اجرای ماده ۳ قانون و ماده ۱۳ آئین نامه اجرایی قانون یاد شده اسامی افرادی که اسناد عادی یا رسمی آنان در هیات مستقر در اداره ثبت اسناد و املاک ناحیه ۲ بجنورد مورد رسیدگی و تائید قرار گرفته جهت اطلاع عموم در دو نوبت به فاصله ۱۵ روز در دو نشریه آگهی های ثبتی (کثیرالانتشار و محلی) بشرح ذیل آگهی می گردد:

بخش دو بجنورد پلاک ۱۲۵- اصلی قریه عزیز

۱- ششدانگ یکباب منزل از پلاک ۳۹ فرعی ازپلاک ۱۲۵ اصلی فوق به مساحت ۲۰۶ مترمربع ابتیاعی آقای حسین سعیدی ازمحل مالکیت ثبتی ورثه علی اصغر عزیزی برابررأی شماره (۸۳۰-۹۷)/(۹۷/۲/۱۹) کلاسه ۴۷۴-۹۶ هیأت

بخش دو بجنورد پلاک ۱۲۸- اصلی اراضی حلقه سنگ

۲- ششدانگ یکباب دامداری از پلاک باقی مانده ۴۵ فرعی ازپلاک ۱۲۸ اصلی فوق به مساحت ۱۲۴۲/۸۸ مترمربع ابتیاعی آقای حسین یادگار ازمحل مالکیت ثبتی علی اکبر ضیائی داوری برابررأی شماره (۸۵۲-۹۷)/(۹۷/۲/۱۹) کلاسه ۷۴۶-۹۵ هیأت

۳- ششدانگ یکباب ساختمان از پلاک ۵۴ فرعی ازپلاک ۱۲۸ اصلی فوق به مساحت ۱۹۶۴/۴۳ مترمربع ابتیاعی آقای محسن قربانی قره باشی ازمحل مالکیت ثبتی شخص متقاضی برابررأی شماره (۳۶۲۵-۹۶)/(۹۶/۷/۲۹) کلاسه ۶۰۵۱-۹۱ هیأت

بخش دو بجنورد پلاک ۱۲۹- اصلی اراضی ملکش

۴- ششدانگ یکباب منزل از پلاک ۸۹ فرعی ازپلاک ۱۲۹ اصلی فوق به مساحت ۱۱۹/۳۸ مترمربع ابتیاعی آقای ابوالحسن شکاری ازمحل مالکیت ثبتی علی محمدی برابررأی شماره (۸۲۳-۹۷)/(۹۷/۲/۱۹) کلاسه ۵۳۴-۹۶ هیأت

۵- ششدانگ یکباب منزل از پلاک ۸۷ فرعی ازپلاک ۱۲۹ اصلی فوق به مساحت ۶۵ مترمربع ابتیاعی آقای مهدی نیستانی ازمحل مالکیت ثبتی نزاکت صدیق زاده برابررأی شماره (۷۹۸-۹۷)/(۹۷/۲/۱۹) کلاسه ۴۷۸-۹۶ هیأت

۶- ششدانگ یکباب ساختمان از پلاک ۹ فرعی ازپلاک ۱۲۹ اصلی فوق به مساحت ۲۸/۶۰ مترمربع ابتیاعی آقای هادی رختیانی ازمحل مالکیت ثبتی محمدعلی ملکشی برابررأی شماره (۷۴۱-۹۷)/(۹۷/۲/۱۶) کلاسه ۴۵۷-۹۶ هیأت

۷- ششدانگ یکباب منزل از پلاک ۲ فرعی ازپلاک ۱۲۹ اصلی فوق به مساحت ۱۶۱/۳۸ مترمربع ابتیاعی آقای مسلم تاتار ازمحل مالکیت ثبتی اسماعیل چشمه کوهی برابررأی شماره (۷۵۲-۹۷)/(۹۷/۲/۱۷) کلاسه ۲۶۷-۹۶ هیأت

بخش دو بجنورد پلاک ۱۵۵- اصلی اراضی کهنه کند

۸- ششدانگ یکباب مغازه از پلاک فرعی ازپلاک ۱۵۵ اصلی فوق به مساحت ۳۵/۱۹ مترمربع ابتیاعی آقای امین عفت پناهی ازمحل مالکیت ثبتی قنبرعلی باغچقی (پاک نهاد) برابررأی شماره (۷۹۱-۹۷)/(۹۷/۲/۱۹) کلاسه ۱۵۴-۹۶ هیأت

۹- ششدانگ یکباب ساختمان از پلاک فرعی ازپلاک ۱۵۵ اصلی فوق به مساحت ۱۲۳/۴۵ مترمربع ابتیاعی خانم آلمه گل خسروی ازمحل مالکیت ثبتی صادق صدیق زاده ورثه محمد برابررأی شماره (۸۵۳-۹۷)/(۹۷/۲/۱۹) کلاسه ۲۴۶-۹۶ هیأت

۱۰- ششدانگ یکباب ساختمان از پلاک فرعی ازپلاک ۱۵۵ اصلی فوق به مساحت ۹۵/۵۵ مترمربع ابتیاعی آقای/خانم اناقربان خسروی ازمحل مالکیت ثبتی صادق صدیق زاده ورثه محمد برابررأی شماره (۸۵۴-۹۷)/(۹۷/۲/۱۹) کلاسه ۴۵۸-۹۶ هیأت

۱۱- ششدانگ یکباب خانه از پلاک فرعی ازپلاک ۱۵۵ اصلی فوق به مساحت ۲۰۱/۰۵ مترمربع ابتیاعی آقای امان نظر داوری ازمحل مالکیت ثبتی مصطفی علی آبادی فرزند محمد برابررأی شماره (۷۶۳-۹۷)/(۹۷/۲/۱۷) کلاسه ۴۳۹-۹۶ هیأت

۱۲- ششدانگ یکباب خانه از پلاک فرعی ازپلاک ۱۵۵ اصلی فوق به مساحت ۲۲۳/۳۶ مترمربع ابتیاعی آقای/خانم اراز گل سیاوش ازمحل مالکیت ثبتی مصطفی علی آبادی فرزند محمد برابررأی شماره (۷۶۰-۹۷)/(۹۷/۲/۱۷) کلاسه ۹۶/۷۱ هیأت

۱۳- ششدانگ یکباب منزل از پلاک فرعی ازپلاک ۱۵۵ اصلی فوق به مساحت ۱۳۵/۵۷ مترمربع ابتیاعی آقای محسن باغچقی ازمحل مالکیت ثبتی رستم رستمی فرزند عزیزاله برابررأی شماره (۷۵۹-۹۷)/(۹۷/۲/۱۷) کلاسه ۵۷۹-۹۶ هیأت

۱۴- ششدانگ یکباب ساختمان از پلاک فرعی ازپلاک ۱۵۵ اصلی فوق به مساحت ۱۷۰/۱۶ مترمربع ابتیاعی آقای/خانم جمیله الهی ازمحل مالکیت ثبتی علی اصغر صدیق زاده فرزند محمد برابررأی شماره (۷۸۴-۹۷)/(۹۷/۲/۱۸) کلاسه ۱۱۱-۹۶ هیأت

۱۵- ششدانگ یکباب خانه از پلاک فرعی ازپلاک ۱۵۵ اصلی فوق به مساحت ۱۸۰/۳۷ مترمربع ابتیاعی آقای حسین نگاری ازمحل مالکیت ثبتی رضا صدیق زاده فرزند محمد برابررأی شماره (۷۴۸-۹۷)/(۹۷/۲/۱۷) کلاسه ۵۴۳-۹۵ هیأت

۱۶- ششدانگ یکباب ساختمان از پلاک فرعی ازپلاک ۱۵۵ اصلی فوق به مساحت ۷۹۷/۴۸ مترمربع ابتیاعی آقایان نورمحمد ضمیریان و محمددهقان نیری هر کدام در سه دانگ مشاع از ششدانگ ازمحل مالکیت ثبتی شیرعلی باغچقی فرزند رشید برابررأی شماره (۷۷۹-۹۷)/(۹۷/۲/۱۸) کلاسه ۴۲۹-۹۶ هیأت

بخش دو بجنورد پلاک ۱۶۳- اصلی اراضی پنبه زار

۱۷- ششدانگ یکباب ساختمان از پلاک ۹۰۷ فرعی ازپلاک ۱۶۳ اصلی فوق به مساحت ۱۴۱/۵۰ مترمربع ابتیاعی آقای/خانم حسن خضری ازمحل مالکیت ثبتی شهرداری بجنورد برابررأی شماره (۸۱۴-۹۷)/(۹۷/۲/۱۹) کلاسه ۵۸۰-۹۶ هیأت

۱۸- ششدانگ یکباب ساختمان از پلاک ۹۰۷ فرعی ازپلاک ۱۶۳ اصلی فوق به مساحت ۱۶۸ مترمربع ابتیاعی آقای/خانم علیرضا مجردی ازمحل مالکیت ثبتی شهرداری بجنورد برابررأی شماره (۷۸۵-۹۷)/(۹۷/۲/۱۸) کلاسه ۶۳۹-۹۶ هیأت

۱۹- ششدانگ یکباب منزل از پلاک ۹۰۷ فرعی ازپلاک ۱۶۳ اصلی فوق به مساحت ۱۶۸ مترمربع ابتیاعی آقای/خانم رضا اکرمی ازمحل مالکیت ثبتی شهرداری بجنورد برابررأی شماره (۷۷۱-۹۷)/(۹۷/۲/۱۸) کلاسه ۴۴۷-۹۶ هیأت

بخش دو بجنورد پلاک ۱۶۴- اصلی اراضی حصار شیرعلی

۲۰- ششدانگ یکباب خانه از پلاک ۸۸۸ فرعی ازپلاک ۱۶۴ اصلی فوق به مساحت ۹۴ مترمربع ابتیاعی آقای سیداحیا شورابی و خانم فاطمه صابری هر کدام نسبت به سه دانگ مشاع از ششدانگ ازمحل مالکیت ثبتی عیدمحمد اسدی بربریها فرزند حسن برابررأی شماره (۷۰۸-۹۷)/(۹۷/۲/۱۶) کلاسه ۲۶۴-۹۵ هیأت

بخش دو بجنورد پلاک ۱۷۳- اصلی اراضی معصوم زاده

۲۱- ششدانگ یکباب خانه از پلاک ۱۳۹ فرعی ازپلاک ۱۷۳ اصلی فوق به مساحت ۱۷۴/۷۵ مترمربع ابتیاعی آقای یداله حمیدی ازمحل مالکیت ثبتی حسن عامری اختیار آبادی برابررأی شماره (۷۳۷-۹۷)/(۹۷/۲/۱۶) کلاسه ۴۷۹-۹۵ هیأت

۲۲- ششدانگ یکباب مغازه از پلاک ۱۱۹۸۵ فرعی ازپلاک ۱۷۳ اصلی فوق به مساحت ۲۸ مترمربع ابتیاعی خانم معصومه عزیزی ازمحل مالکیت ثبتی شخص متقاضی برابررأی شماره (۶۵۸-۹۷)/(۹۷/۲/۱۱) کلاسه ۳۰-۹۷ هیأت

۲۳- ششدانگ یکباب ساختمان از پلاک ۲۳۰۴ فرعی ازپلاک ۱۷۳ اصلی فوق به مساحت ۳۰۸/۱۱ مترمربع ابتیاعی آقای مهدی جوینی ازمحل مالکیت ثبتی عبدالله جوینی فرزند علیجان برابررأی شماره (۷۹۹-۹۷)/(۹۷/۲/۱۹) کلاسه ۴۴۲-۹۶ هیأت

۲۴- ششدانگ یکباب ساختمان از پلاک ۲۱۵۶ فرعی ازپلاک ۱۷۳ اصلی فوق به مساحت ۱۵۱/۳۶ مترمربع ابتیاعی آقای/خانم بهمن غلامی مقدم ازمحل مالکیت ثبتی شخص متقاضی برابررأی شماره (۸۰۰-۹۷)/(۹۷/۲/۱۹) کلاسه ۶۳۰-۹۶ هیأت

لذا لذا بدینوسیه به فروشندگان ومالکین مشاعی و اشخاص ذینفع در آرای اعلام شده ابلاغ می گردد چناچه اعتراضی دارندبایداز تاریخ انتشار آگهی و در روستاهااز تاریخ الصاق درمحل تا۲ماه اعتراض خود رابه اداره ثبت محل وقوع ملک تسلیم و رسیداخذ نمایدمعترضین باید ظرف یک ماه از تاریخ تسلیم اعتراض مبادرت به تقدیم دادخواست به دادگاه عمومی محل نمایدوگواهی تقدیم دادخواست به اداره ثبت محل تحویل دهنددرصورتی که اعتراض در محل قانونی واصل نگرددیامعترض گواهی تقدیم دادخواست به دادگاه عمومی محل ارائه ننماید اداره ثبت مبادرت به صدور سند خواهدنمود ضمنا صدورسند مالکیت مانع از مراجعه متضرربه دادگاه نخواهد بود.۹۷۰۴۲۸۶

تاریخ انتشارنوبت اول۹۷/۳/۲۹

تاریخ انتشار نوبت دوم ۹۷/۴/۱۳

احمد اصغری شیروان

رئیس اداره ثبت اسناد و املاک ناحیه ۲ بجنورد

مقایسه جایگاه عدالت در اندیشه اسلامی و لیبرالیستی در گفت و گو با حجت الاسلام خسروپناه

عدالت قضایی، مقدمه گسترش همه جانبه عدالت است

معارف - علیرضا پیوگانی | همه انسان‌ها مفهوم عدالت و اینکه عدالت باید برقرار شود را درک می‌کنند؛ با این وجود آیا می‌توان گفت عدالت مفهومی فرادینی و فرامذهبی است و بدون دین هم می‌توان به عدالت رسید؟ و اگر عدالتی که عقل بشر می‌شناسد، متفاوت از عدالتی است که دین می‌گوید، می‌توان گفت عدالت را فقط باید از گذرگاه دین به دست آورد؟ این پرسش‌ها مقوله‌ای را در حوزه اندیشه دینی ایجاد می‌کند که از آن به رابطه بین عدالت و ولایت (اعم از ولایت معصوم یا ولایت فقیه) تعبیر می‌کنند. برای کشف رابطه بین این دو مفهوم «تبیان» با حجت الاسلام عبدالحسین خسروپناه، استاد و پژوهشگر فلسفه دین و رئیس مؤسسه پژوهشی حکمت و فلسفه، گفت وگو کرده است که در ادامه می‌خوانید؛

◆ چه رابطه‌ای بین مفهوم عدالت و ولایت وجود دارد؟ آیا عدالت فقط در بستر ولایت تحقق پذیر است؟

عدالت یک مفهوم انتزاعی دارد، به معنای قرار دادن هر چیزی در جای خودش است؛ حکم اخلاقی این مفهوم این است که عقل حُسن عدالت را درک می‌کند. این یک بحث انتزاعی است. بحث اصلی درباره مصادیق عدالت است؛ ما بعضی از مصداق‌های عدالت را با عقل هم می‌توانیم تشخیص دهیم، کسی که زحمتی کشیده و زحمتش هم به سرانجام رسیده، عدالت اقتضا می‌کند که حقش داده شود و گرنه می‌شود مصداق ظلم.

اما خیلی از مصادیق عدالت هست که ما با عقل بشری نمی‌توانیم آن‌ها را درک کنیم؛ به تعبیر دیگر، مصداق عدالت را شریعت برای ما تعیین کرده است.

مصادیق بسیار اندکی با عقل قابل درک است. اکثر مصادیق عدالت را ما بر اساس قرآن و احادیث درک می‌کنیم، یا مثلاً فرض کنید حقوق مربوط به زناشویی یا حقوق همسایه و سایر حقوق را عقل می‌فهمد، این را هم می‌فهمد که معنای عدالت «اعطاء کل ذی حق حقّه» است، اما اینکه مصادیق حق چیست را شارع مشخص می‌کند و چون شارع یعنی قرآن و سنت به این مصادیق پرداخته‌اند، بر یک مجتهد جامع الشرایط لازم است که این مصادیق را اجتهاد کند و به دست بیاورد و در اختیار دیگران قرار دهد.

از این جهت معلوم می‌شود ولی فقیه هم که مجری احکام و حقوق اسلامی است، باید یک شخص فقیه، عالم و عادلی باشد که بتواند این حقوق را درست متوجه شود و آن‌ها را اجرا کند. جمع بندی مطلب این می‌شود که چون یکی از شرایط مهم ولی فقیه «عدالت» است، عدالت ثبوتاً بر ولایت مقدم است؛ یعنی تا شخص فقیه عادل نباشد، ولایت ندارد و نمی‌تواند اعمال ولایت کند، اما اثباتاً ولایت بر عدالت مقدم است؛ یعنی ولایت با اجتهادی که دارد مصادیق عدالت و حقوق را تعیین می‌کند و اگر ولایت نباشد، تشخیص مصادیق عدالت با روش اجتهادی از کتاب و سنت امکان‌پذیر نیست.

◆ هم اکنون این شبهه مطرح می‌شود که اگر نهادهای حکومتی اعم از دولت، قوه قضائیه یا مجلس نتوانند در راستای عدالت فعالیت کنند یا جامعه اسلامی از عدالت فاصله بگیرد، آیا ولی فقیه باید در درجه اول پاسخگوباشد؟

در این شبهه یک مغالطه جدی وجود دارد، این ولی فقیه است که مصداق عدالت را بیان می‌کند، اما تحقق عدالت مقوله‌ای است غیر از شناخت عدالت؛ در اینجا سه بحث مطرح می‌شود: ما یک ثبوت عدالت داریم، یک شناخت عدالت و یک تحقق عدالت. ثبوت عدالت به این است که عدالت خوب و حسن است و لازم نیست کسی لزوم و وجوب را برای عدالت جعل کند؛ عدالت ذاتاً خوب است، پس یعنی حسن عدالت برای عدالت، نیازی به جعل جاعل ندارد، نیاز به وضع واضع ندارد.

اما شناخت مصادیق عدالت با ولایت امکان پذیر است. در عصر حضور معصوم توسط پیامبر و امام معصوم و در زمان غیبت توسط ولی فقیه بیان می‌شود؛ اما حالا فرض کنید در امور مختلف اقتصادی، قضایی و... مصادیق پیدا شدند، سؤال بعدی این است که چه کسی باید این عدالت را تحقق ببخشد؟ تحقق عدالت یک سیستم نیاز دارد؛ که در این سیستم مردم هستند، کارگزاران جزئی از سیستم‌اند، حاکم اسلامی هم جزئی از سیستم است. اگر یکی از اجزای این سیستم وظیفه خودش را درست انجام نداد، آیا باید دست از ولایت فقیه که در رأس است، برداریم؟ اینکه بدترین حالت است، چون اوضاع بدتر می‌شود.

فرض کنید در زمان امیرالمؤمنین است، می‌بینیم یک بی عدالتی در حکومت امیرالمؤمنین تحقق پیدا کرده و مرجع این بی عدالتی هم خود مردم یا کارگزاران هستند، مثلاً امیرالمؤمنین خواست شریح قاضی را تغییر دهد، مردم نگذاشتند گفتند ما اجازه نمی‌دهیم شریح را عوض کنی و امیرالمؤمنین هم مجبور شد او را نگه دارد، در اینجا امیرالمؤمنین می‌خواستند عدالت را تحقق ببخشند، اما وقتی مردم نمی‌خواهند، عدالت هم تحقق پیدا نمی‌کند. در این صورت باید امام را کنار گذاشت یا امت را آگاه کرد؟

ما هم اکنون وقتی در امر قضا بررسی می‌کنیم می‌بینیم ممکن است بی عدالتی وجود داشته باشد، این را هم عرض کنم بعضی‌ها دم از بی عدالتی در امر قضا می‌زنند چون قوه قضائیه به پای آن‌ها پیچیده؛ فرض کنید یک آقایی که دو سال در کار اجرایی حضور داشته در این دو سال صاحب ۱۰ خانه میلیاردی می‌شود. سیستم قضایی آمده این آدم را محاکمه کند، بعد یکسری طرفدار می‌گویند ببینید ظلم شد، ببینید بی عدالتی شد. این در حالی است که بی عدالتی در رها کردن این اشخاص است.

البته بی عدالتی‌هایی هم وجود دارد مثلاً یک قاضی رشوه گرفته یا یک حکم حقی، باطل جلوه کرده و برعکس، اما بخشی از این بی عدالتی به ساختار غلط برمی گردد، بخشی هم به مردمی برمی گردد که مثلاً رشوه می‌دهند. (حالا ما باید به اصلاح ساختار بپردازیم و به اصلاح مردم بپردازیم یا ولایت را کنار بزنیم؟) یعنی رکن سالم که ولایت است را کنار بزنیم؟ در این صورت نه تنها عدالت تحقق پیدا نمی‌کند بلکه بدتر هم خواهد شد؛ چون برای تحقق عدالت به ساختار عادلانه و مردم عدالت طلب نیاز داریم، به کارگزاران عادل نیاز داریم، و به ولایت عادلی هم که در رأس است نیاز داریم. حالا هرکدام از اضلاع مربعی را که عرض کردم کنار بزنیم عدالت محقق نمی‌شود، پس ساختارها باید اصلاح شود.

> **برش**
>
> این حرفی که در جامعه ما از اروپا و آمریکا و کشورهای دیگر مطرح می‌کنند که گویی یک گل و بلبل قضایی وجود دارد و سیستم عدالت وجود دارد، این طور نیست. اصلاً یکی از کاستی‌هایی که صدا و سیمای ما دارد، این است که این واقعیت‌ها را نمی‌گوید

◆ اما مردم می‌بینند در جوامع غربی، بسیاری از مصادیق عدالتی را که ما در دین داریم اجرا می‌کنند. این شبهه شده که آن جوامع بهتر عدالت را برقرار کرده‌اند، حتی مسئولانشان را به دادگاه می‌کشند، سلبریتی‌ها را به دادگاه می‌کشند، ولی ما در ایران حتی نمی‌توانیم اسم ببریم از کسانی که پرونده سنگین قضایی دارند.

در اینجا دو جواب عرض می‌کنم: جواب اول بحث آسیب ساختاری است. یعنی ممکن است یک کشوری به جهت ساختار صحیح امنیتی، اقتصادی و قضایی بتواند به نتایجی دست یابد. ما ساختارهای معیوبی داریم از همان زمان پهلوی مانده و متأسفانه مجلس، دولت و سیستم قضایی کوتاهی کرده و این ساختارها را اصلاح نمی‌کنند.

جواب دوم که خیلی مهم است، من به واسطه سفرهای خارجی که برای همایش و سخنرانی می‌روم، فهمیدم این حرفی که در جامعه ما از اروپا و آمریکا و کشورهای دیگر مطرح می‌کنند که گویی یک گل و بلبل قضایی وجود دارد و سیستم عدالت وجود دارد، این طور نیست. اصلاً یکی از کاستی‌هایی که صدا و سیمای ما دارد، این است که این واقعیت‌ها را نمی‌گوید.

در غرب دعوا دعوای احزاب است، یعنی شما می‌بینید به فرض یک نفر را به عنوان اختلاس گر معرفی می‌کنند، ولی در حقیقت این ضربه‌ای است که یک حزب به حزب دیگر می‌زند، اگر راست می‌گویند مفاسدی را که در حزب خودشان هست نشان دهند. در آمریکا میلیون‌ها نفر کارتون‌خواب وجود دارد که از درد فقر می‌نالند، چه کسی به این‌ها توجه می‌کند؟ همین ترامپ کاخ‌هایی از طلا دارد؛ از کجا به دست آورده؟ همه‌اش ارث است؟ فاصله طبقاتی در آمریکا وحشتناک است، این جز از طریق اختلاس و از طریق داد و ستدهای حزبی امکان‌پذیر نیست. وقتی می‌شنوید یک نفر فلان مسئولیتی داشته بعد محاکمه‌اش می‌کنند و افشاگری می‌کنند، این به خاطر دعوای حزبی خودشان است؛ مثلاً الان حزب جمهوری خواه که بر سر کار است، چهره‌های حزب دموکرات را افشاگری می‌کند.

دو، سه ماه پیش که در همایشی در یونان شرکت کردم، بعضی از مسئولانش می‌گفتند گاهی اوقات کشاورزان ما گندم زیاد که تولید می‌کنند، اتحادیه اروپا می‌گوید چون این گندم‌ها بیش از حدی است که باید تولید می‌کردید، باید این گندم‌ها را آتش بزنید، هرچه می‌گوییم بگذارید این گندم‌ها را به فقرایی که نان شب ندارند بدهیم، می‌گویند نه نمی‌شود؛ گندم مازاد را باید آتش زد که قیمت اروپایی گندم کاهش پیدا نکند، تا سودشان تغییر نکند، این‌ها را کسی به مردم نمی‌گوید.

اصلا نظام لیبرالیسم شعارش عدالت نیست، آزادی فردی است، تا قشر سرمایه‌دار بتواند هر کاری که دلش می‌خواهد انجام دهد، و دولت هم نتواند کاری کند؛ نظام لیبرالیستی اصلاً دغدغه عدالت ندارد. حالا سؤال مهم این است که مردم خودشان چه قدر طالب عدالت هستند؟ این مردم می‌گویند عدالت عدالت، ولی پس چرا وقت انتخابات که می‌شود به کسانی رأی می‌دهند که دغدغه عدالت ندارند؟ چرا افرادی را به مجلس می‌فرستند که میلیاردی برای رفتن به مجلس هزینه کردند؟ مگر حقوق مجلس چقدر است که میلیاردی برای رفتن به مجلس خرج می‌کنند؟ حتماً یک بی عدالتی در اینجا نهفته است. شعار و ادعای عدالتخواهی با عملکرد ما مردم سازگاری ندارد، در حالی که ولی فقیه در رأس عدالتخواهان خودش هم زندگی عادلانه‌ای دارد.

◆ برای تحقق عدالت در کشور باید از کجا شروع کنیم؟

به عقیده من مهم‌تر از همه چیز، این است که ساختار قضایی ما اصلاح بشود و عدالت را مردم در ساختار قضایی ببینند. اگر عدالت در سیستم قضایی برای مردم ملموس بشود من فکر می‌کنم یک شروع خیلی خوبی است که عدالت در سیستم تقنین و اجرا هم تحقق پذیرتر باشد.

درنگ

آیت الله جوادی آملی

چه کسی از درون آتش می‌گیرد

معارف: چگونه خود را از وسوسه‌های شیطان برهانیم و بر افکار شیطانی خود پیروز شویم؟ این پرسشی است که آیت الله جوادی آملی چنین به آن پاسخ داده اند: ابلیس دشمنی بیرونی است و تا پایگاهی در درون نداشته باشد، نمی‌تواند به انسان ضربه بزند. کار شیطان صدور سم به درون انسان است. اگر کسی که می‌خواهد دیگری را با سم از پای درآورد، آن را در جیب شخص بگذارد، تأثیری در وی ندارد یا اگر سم را به او بخوراند و او بالا بیاورد، باز هم اثری ندارد. دستگاه گوارش باید سم را بپذیرد و آن را جذب کند تا پس از ورود به خون، اثر زیانبار خود را به جای بگذارد.

وسوسه‌ها نیز چنین است: هوی و هوس و شهوترانی‌های گوناگون که رقیق ترین و سبک‌ترین آن در جوان‌ها و سنگین‌ترین آن در سالمندان، که به صورت حب جاه و مقام مشاهده می‌شود، نشانه تأثیر سم است.

واپسین عقبه‌ای که بزرگان سیر و سلوک از آن نجات می‌یابند، «مقام خواهی» یا همین بازی هایی است که بسیاری به آن گرفتارند. اگر کسی از تعاریف و القابی که به او می‌دهند لذت ببرد، معلوم می‌شود که سم در او اثر کرده است. وجود مبارک امیرمؤمنان(علیه‌السلام) در عهدنامه مالک اشتر فرمود: شیطان همواره در پی حمله است: وقتی کسی از تو تعریف می‌کند، باید مواظب باشی، چون در خط مقدم آتش شیطان قرار گرفته‌ای.(۱)

کسی که با آبروی مسلمانی معامله می‌کند، از درون آتش می‌گیرد؛ نه از بیرون. این شخص دیگر شب‌ها خواب ندارد. هرچه قرص خواب بخورد، باز هم به خواب نمی‌رود. هرچه بستر نرم فراهم کند، باز هم خواب ندارد. زمانی انسان بر تشک نرم می‌خوابد و زمانی این تشک پر از تیغ است. انسان بر روی این تشک به هر طرف بغلتد، تیغ می‌خورد. تیغی که از درون انسان بر می‌خیزد، با قرص خواب برطرف نمی‌شود.

چه آساید به هر پهلو که گردد / کسی کز خار سازد او نهالین(۲)

در روایات ما آمده است: برای انجام هر کار «بسم الله الرحمن الرحیم» بگویید(۳)؛ یعنی کاری که قصد انجام آن را دارید، باید به گونه‌ای باشد که در مدخل ورودی آن بتوان گفت: «خدایا به نام تو».

به این ترتیب، ما هیچ کاری را بدون مطالعه، تفکر و عاقبت سنجی انجام نمی‌دهیم و علاوه بر این، کارهایی را انجام می‌دهیم که بتوانیم در ابتدای آن بگوییم: «خدایا با نام تو آغاز می‌کنم». چنین کاری یا واجب است یا مستحب. حرام و مکروه را نمی‌توان با نام خدا انجام داد. با این تمهید شیطان همواره در اسارت ماست.

۱. «إیاک و اةعجاب بنفسک و الثقه بما یعجبک منها و حُبّ الاطراء فإن ذلک من‌أوثق فرص الشیطان»؛ نهج البلاغه، نامه۵۳.
۲.دیوان شمس، ص ۷۰۷، ش ۱۸۹۸.
۳. وسائل الشیعه، ج ۷، ص ۱۷۰

دارالشفا

راهکار امام صادق(ع) برای اجابت دعا در زمان سختی

معارف: دعا و مناجات با پروردگار متعال یکی از زیباترین رفتارهایی است که اهل بیت(ع) آن را به ما آموختند. این موضوع آن قدر در گنجینه روایی مورد تأکید قرار گرفته که با تعبیر سلاح مؤمن از آن یاد شده است؛ «الدُّعَاءُ سِلَاحُ الْمُؤْمِنِ» (الکافی، ج ۲، باب فضل الدعاء و الحث علیه، ص ۴۶۷).

خداوند در آیاتی از قرآن کریم نیز به صورت مستقیم و غیرمستقیم انسان‌ها را به انجام این امر دعوت کرده است.

به عنوان مثال، در بخشی از آیه ۶۰ سوره مبارکه غافر آمده: «وَ قَالَ رَبُّکُمُ ادْعُونِی أَسْتَجِبْ لَکُمْ؛ پروردگار شما می‌گوید بخوانید مرا تا برای شما استجابت کنم». این نشان از اهمیت این حالت معنوی دارد. در همین راستا، امام صادق(ع) به ارائه راهکاری برای اجابت دعا در زمان سختی پرداخته‌اند.

قَالَ أَبُوعَبْدِاللهِ(ع): «مَنْ سَرَّهُ أَنْ یُسْتَجَابَ لَهُ فِی الشِّدَه فَلْیُکْثِرِ الدُّعَاءَ فِی الرَّخَاءِ؛

هر کسی دوست دارد دعایش در زمان سختی مستجاب شود، هنگام آسایش بسیار دعا کند».

منبع: کافی، ج۲، ص۴۷۲

چهره - خبر

امنیت وارداتی نیست

حجت‌الاسلام نظری شاهرودی معاون جامعه مدرسین حوزه علمیه قم:

دشمن برای ناامن کردن ایران خیلی سرمایه‌گذاری کرده و می‌کند؛ امنیت چیزی نیست که بتوان وارد کرد، امنیت امروز در گرو رهبری رهبر معظم انقلاب است. هرکس از جهت شرعی ولایت فقیه را قبول دارد یا ندارد، اگر به ایران می‌اندیشد، باید حرف‌ها، رفتار و تصمیماتش را براساس رهبر معظم انقلاب تنظیم کند تا کشور از بحران‌های فعلی و پیش رو بخوبی عبور کند. رهبر معظم انقلاب با بصیرت خود نقشه دشمنان خارجی برای حمله به امنیت کشور را خنثی کرده‌اند و در داخل هم تا آنجا که در توان داشته‌اند و ممکن بوده است راهبردهای لازم را به کشور داده‌اند؛ افزون بر آن اصرار ایشان همواره این بوده که این راهبردها مورد توجه و مورد عمل قرار گیرد.

سلب اعتماد مردم از نظام بزرگ‌ترین منکر است

حجت‌الاسلام مجتبی ذوالنوری نماینده مردم قم در مجلس:

اگر نسبت به جرم بی‌توجه باشیم، جرایم نیز افزایش خواهند داشت. نسخ ماهیت نظام اسلامی منکری است که نظام را دچار آسیب جدی می‌کند، در این مسائل باید توجه داشت که سقوط نظام اسلامی صرفاً فیزیکی نیست و آن چیزی که می‌تواند برای نظام مسئله‌ساز شود موضوع نسخ ماهیت نظام است. فساد و منکر لایه‌ها و سطوح مختلفی دارد، بزرگ‌ترین منکر چیزی است که به‌نظام اسلامی آسیب می‌رساند و مهم‌ترین آن سلب اعتماد مردم است چراکه اگر چهره نظام مخدوش باشد، اعتماد مردم سلب و نظام در معرض تهدید قرار می‌گیرد به همین علت باید آسیب‌هایی که به اعتماد، اعتقاد و باور مردم ضربه می‌زند، شناسایی و رفع شود.

کانون‌های مساجد به «کم آبی» بپردازند

حجت‌الاسلام حبیب‌رضا ارزانی:

حکمت (قول سدید)، موعظه حسن و جدال احسن سه راهبرد الهی در تبلیغ دین و هدایتگری است و مساجد، طلایه‌داران هدایت‌گری هستند و کانون‌های فرهنگی هنری مساجد نیز باید در این زمینه بازوی ائمه جماعات آن‌ها باشند. نقش عالمان دینی و روحانیون نیز در هدایتگری مردم مهم است و طبق فرمایش مقام معظم رهبری، روحانی هر مسجدی مدیر آن است و همه فعالان مسجدی از جمله مدیران و اعضای کانون‌های فرهنگی هنری مساجد باید این زعامت را بپذیرند و بازوی اجرایی روحانیون باشند، بنا بر این مساجد باید به پدیده‌ها و رویدادهای جامعه بپردازند، این کانون‌ها باید در همین راستا فعالیت‌هایی در حوزه‌های گوناگون از جمله موضوع کم‌آبی داشته باشند.

آگهی قانون تعیین تکلیف وضعیت ثبتی اراضی و ساختمان های فاقد سند رسمی حوزه ثبتی شهرکرد بخش ده استان چهارمحال و بختیاری

به دستور مواد یک و سه قانون تعیین تکلیف وضعیت ثبتی اراضی و ساختمان های فاقد سند رسمی و ماده ۱۳ آیین نامه قانون فوق الذکر املاکی که در هیأت مندرج در قانون مذکور مستقردر اداره ثبت اسناد و املاک شهرکرد مورد رسیدگی و رأی آن صادر گردیده جهت اطلاع عموم به شرح ذیل آگهی می گردد :

املاک واقع درابنیه شهرکرد به شماره پلاک ۱- اصلی
۸۵۸۷ فرعی آقای جهانگیر حیدری سورشجانی ششدانگ یک باب ساختمان به مساحت ۰۱/ ۲۲۵ متر مربع متقاضی دارای مالکیت رسمی مشاعی می باشد.
املاک واقع در قریه شهرکرد به شماره پلاک ۲- اصلی
۸۶۸۳ فرعی آقای صادق متقی دستنائی ششدانگ یک باب ساختمان به مساحت ۷۶/ ۱۶۸ متر مربع خریداری شده مع الواسطه از سید محمد امینی
۱۳۵۱۳ فرعی آقای مجید موسائی ششدانگ یک باب ساختمان به مساحت ۱۷۶ متر مربع خریداری شده مع الواسطه از منصور رئیسی و شرکاء
۱۴۸۹۷ فرعی آقای سیدحمیدرضا حیدری ششدانگ یک باب خانه به مساحت ۴۰/ ۱۹۱ متر مربع خریداری شده مع الواسطه از شهرداری شهرکرد
۱۴۹۰۴ فرعی آقای علی براتی چوپانی ششدانگ یک باب خانه به مساحت ۱۷/ ۲۲۸ متر مربع خریداری شده مع الواسطه از سید حبیب اله حسینی
املاک واقع درمزرعهٔ دوتو از مزارع شهرکرد به شماره پلاک ۴-اصلی
آقای ابراهیم قربانی خراجی ششدانگ یک باب ساختمان به مساحت ۹۶/ ۱۵۱ متر مربع خریداری شده مع الواسطه از سید رحمت اله میرحقانی
۱۳۸۱ فرعی آقای محمد میرهاشمی ششدانگ یک باب ساختمان به مساحت ۱۷۱ متر مربع خریداری شده مع الواسطه از سید رحمت اله میرحقانی
املاک واقع درقریه فرخ شهر به شماره پلاک ۲۲- اصلی
۳۵۲۱ فرعی خانم توران کیانپور نسبت به دو دانگ مشاع از ششدانگ یک باب خانه به مساحت ۸۹/ ۳۰۶ متر مربع خریداری شده مع الواسطه از مظفر فرهنگ
۴۰۲۷ فرعی خانم سیده شیرین حسینی قهفرخی ششدانگ یک باب خانه به مساحت ۵۶/ ۲۹۱ متر مربع خریداری شده مع الواسطه از سید عبداله درخشنده
۶۲۹۷ فرعی آقای کیوان آقائی قهفرخی نسبت به سه دانگ مشاع از ششدانگ یک باب خانه به مساحت ۲۸۰ متر مربع خریداری شده مع الواسطه از سید عبداله درخشنده
۶۲۹۷ فرعی خانم لیلا جعفری قهفرخی نسبت به سه دانگ مشاع از ششدانگ یک باب خانه به مساحت ۲۸۰ متر مربع خریداری شده مع الواسطه از سید عبداله درخشنده
املاک واقع درقریه چالشتر به شماره پلاک ۵۳- اصلی
۵۳۱ فرعی آقای باقر رمضان زاده چالشتری نسبت به دو دانگ مشاع از ششدانگ یک باب خانه مخروبه به مساحت ۳۶/ ۱۹۲ متر مربع خریداری شده مع الواسطه از یداله تاکی چالشتری
۱۱۴۶ فرعی آقای ایمان ابراهیمی شیخ شبانی ششدانگ یک باب خانه به مساحت ۹۰/ ۱۴۷ متر مربع خریداری شده مع الواسطه از علیار رمضانی
املاک واقع درقریه زانیان به شماره پلاک ۶۰-اصلی
آقای خیراله پایدار ششدانگ یک باب خانه به مساحت ۱۰/ ۲۱۰ متر مربع خریداری شده مع الواسطه از مراد نظری
املاک واقع درابنیه اشکفتک به شماره پلاک ۶۱-اصلی
آقای داود راد اشکفتکی ششدانگ یک باب خانه به مساحت ۴۱/ ۱۸۹ متر مربع قسمتی از پلاک ۱/ ۱۴۶ فرعی مترمربع خریداری شده مع الواسطه از حسین محمودی
املاک واقع در ابنیه بن پلاک ۱۰۸-اصلی
آقای رامین حسین میرزائی نسبت به سه دانگ مشاع از ششدانگ یک باب ساختمان به مساحت ۷۵/ ۳۴۲ متر مربع قسمتی از پلاک ۶۲۹ فرعی خریداری شده مع الواسطه از شهربانو حسین میرزائی
آقای امین حسین میرزائی نسبت به سه دانگ مشاع از ششدانگ یک باب ساختمان به مساحت ۷۵/ ۳۴۲ متر مربع قسمتی از پلاک ۶۲۹ فرعی خریداری شده مع الواسطه از شهربانو حسین میرزائی
۸۰۶ فرعی آقای اسماعیل درعلی بنی ششدانگ یک باب ساختمان به مساحت ۸۵/ ۸۹ متر مربع قسمتی از پلاک ۶۲۹ فرعی خریداری شده مع الواسطه از شهربانو حسین میرزائی
املاک واقع درقریه بن پلاک ۱۰۹- اصلی
۲۱۹۶ فرعی آقای حجت اله علی بیگی بنی ششدانگ یک باب ساختمان به مساحت ۱۲/ ۵۳ متر مربع خریداری شده مع الواسطه از سکینه علی بیگی
املاک واقع درقریه سورشجان به شماره پلاک ۲۱۲-اصلی
۲۵۷۳ فرعی آقای علی محمد عبداله زاده سورشجانی ششدانگ یک باب ساختمان به مساحت ۵۴/ ۲۲۸ متر مربع خریداری شده مع الواسطه از عبدالمحمد عبداله زاده
املاک واقع در قریه هفشجان به شماره پلاک ۲۲۱-اصلی
خانم عفت کامکارششدانگ یک باب ساختمان به مساحت ۴۸/ ۱۷۷ متر مربع خریداری شده مع الواسطه از میرزاخون توکلی
۵۶۹۴ فرعی خانم اکرم گل محمدی هفشجانی ششدانگ یک باب ساختمان به مساحت ۹۲/ ۱۰۲ متر مربع خریداری شده مع الواسطه از یارعلی ابراهیمی
املاک واقع در مزرعه عشق آباد از مزارع شوراب صغیر به شماره پلاک ۷۷۷-اصلی
آقای اسمعیل زمانی شورابی ششدانگ دو قطعه مجزا از هم محاط در اراضی ملی، قطعه یک: ششدانگ یک قطعه باغ مشجر و معنب با حق الشرب از قنات مربوطه به مساحت ۶۶/ ۲۶۰۴ متر مربع، قطعه دو: ششدانگ یک قطعه باغ مشجر و معنب با حق الشرب از قنات مربوطه به مساحت ۲۲/ ۱۷۱۱۵ متر مربع خریداری شده مع الواسطه از حاج بختیار زمانی شورابی
املاک واقع درمزرعهٔ پشت ده غربی به شماره پلاک (۲ب -اصلی)که به پلاک ۱۵۷۲- اصلی تبدیل گردیده است
۱۱۷۵ فرعی آقای فریدون امینی خوئی ششدانگ یک باب خانه به مساحت ۷۵/ ۱۴۱ متر مربع خریداری شده مع الواسطه از عوضعلی روحی
۱۵۴۳ فرعی خانم آذر اسدی آقبلاغی ششدانگ یک باب خانه به مساحت ۹۱/ ۸۰ متر مربع خریداری شده مع الواسطه از سیدهادی رضوی
۱۶۳۶ فرعی آقای منوچهر پرتو نسبت به سه دانگ مشاع از ششدانگ یک باب ساختمان به مساحت ۱۶/ ۲۷۲ متر مربع خریداری شده مع الواسطه از سیدمحمد حسینی
۱۶۳۶ فرعی خانم سهیلا شفقت دهکردی نسبت به سه دانگ مشاع از ششدانگ یک باب ساختمان به مساحت ۱۶/ ۲۷۲ متر مربع خریداری شده مع الواسطه از سیدمحمد حسینی
۱۹۶۲ فرعی آقای مجید قانی دهکردی ششدانگ یک باب خانه به مساحت ۰۷/ ۱۱۶ متر مربع خریداری شده مع الواسطه از اسداله واحد
املاک واقع درقریه شهرکیان به شماره پلاک (۴۰ -اصلی مکرر)که به پلاک۱۵۷۴- اصلی تبدیل گردیده است.
خانم مینا رفیعی شهرکی نسبت به سه دانگ مشاع از ششدانگ یک باب خانه به مساحت ۹۶/ ۲۱۸ متر مربع خریداری شده مع الواسطه از فریدون مالکی
آقای مسلم هاشمی شهرکی نسبت به سه دانگ مشاع از ششدانگ یک باب خانه به مساحت ۹۶/ ۲۱۸ متر مربع خریداری شده مع الواسطه از فریدون مالکی
به موجب ماده ۳ قانون تعیین تکلیف وضعیت ثبتی اراضی و ساختمان های فاقد سند رسمی این آگهی نسبت به املاک فوق الذکر در دو نوبت به فاصله ۱۵ روز از طریق روزنامه کثیرالانتشار و محلی آگهی و در صورتی که اشخاص ذی نفع به آراء صادره اعتراضی داشته باشند باید تا دو ماه از تاریخ انتشار اولین آگهی در شهرها و از تاریخ الصاق آگهی در روستاها اعتراض خود را به اداره ثبت اسناد شهرکرد تسلیم و رسید اخذ نمایند.معترض باید ظرف یک ماه از تاریخ تسلیم اعتراض مبادرت به تقدیم دادخواست به دادگاه عمومی محل نماید و گواهی تقدیم دادخواست را به اداره ثبت شهرکرد تحویل دهد.در این صورت اقدامات ثبت، موکول به ارائه حکم قطعی دادگاه است. در صورتی که اعتراض در مهلت قانونی واصل نگردد یا معترض ، گواهی تقدیم دادخواست به دادگاه عمومی محل را ارائه نکند ، اداره ثبت محل مبادرت به صدور سند مالکیت می نماید و صدور سند مالکیت مانع از مراجعه متضرر به دادگاه نخواهد بود.۹۷۰۴۳۴۶

تاریخ انتشار نوبت اول : سه شنبه ۲۹/ ۰۳ / ۹۷
تاریخ انتشار نوبت دوم: چهارشنبه ۱۳ / ۰۴ / ۹۷
رضا بشارتی
رئیس اداره ثبت اسناد واملاک شهرستان شهرکرد

اداره کل ثبت اسناد و املاک استان آذربایجان غربی
اداره ثبت اسناد و املاک حوزه ثبت ملک بوکان

هیأت موضوع قانون تعیین تکلیف وضعیت ثبتی اراضی و ساختمان های فاقد سند رسمی

آگهی موضوع ماده ۳ قانون و ماده ۱۳ آیین نامه قانون تعیین تکلیف وضعیت ثبتی اراضی و ساختمان های فاقد سند رسمی

برابر رأی شماره ۵۳۸ – ۱۳۹۷/۰۲/۱۸ هیأت اول موضوع قانون تعیین تکلیف وضعیت ثبتی اراضی و ساختمان های فاقد سند رسمی مستقر در واحد ثبتی حوزه ثبت ملک بوکان تصرفات مالکانه بلامعارض متقاضی آقای سید رحیم احمدی فرزند سید عزیز به شماره شناسنامه ۲۹۹ صادره از بوکان در ششدانگ یک باب خانه به مساحت ۱۶۰/۹۱ مترمربع مفروز و مجزی شده از پلاک باقیمانده ۱۰۵ اصلی امیرآباد واقع در بخش ۱۷ شهرستان بوکان خریداری شده از آقای رشید ایلخانیزاده با وکالت از طرف وراث مرحوم معروف ایلخانیزاده احدی از مالکین مشاعی در پلاک مذکور محرز گردیده که برای آن پلاک ۸۲۶ فرعی از ۱۰۵ – اصلی تعیین و اختصاص یافته است . لذا به منظور اطلاع عموم مراتب در دو نوبت به فاصله ۱۵ روز آگهی می شود در صورتی که اشخاص نسبت به صدور سند مالکیت متقاضی اعتراضی داشته باشند می توانند از تاریخ انتشار اولین آگهی به مدت ۲ ماه اعتراض خود را به این اداره تسلیم و پس از اخذ رسید ، ظرف مدت یک ماه از تاریخ تسلیم اعتراض ، دادخواست خود را به مراجع قضایی تقدیم نمایند بدیهی است در صورت انقضای مدت مذکور و عدم وصول اعتراض طبق مقررات سند مالکیت صادر خواهد شد .۹۷۰۴۳۳۲

تاریخ انتشار نوبت اول : ۱۳۹۷/۰۳/۲۹
تاریخ انتشار نوبت دوم : ۱۳۹۷/۰۴/۱۳

محمود خضرزاده
رئیس ثبت اسناد و املاک بوکان

ضد حمله

اتهام بزرگ سرمربی مکزیک به داور بازی با برزیل

ورزش: اوسابیو معتقد است کادر داوری دیدار تیمش مقابل برزیل از حریف حمایت کرده است.

اوسابیو گفت: به نظر من داوران از برزیل حمایت می کنند. مهاجمان تیم ملی برزیل در تمام طول بازی به دنبال برخورد با مدافعان ما و گرفتن خطا بودند و داور نیز فقط در فکر مراقبت از بازیکنان این تیم بود.

این دیدار یک نمونه خوب برای جام جهانی فوتبال و همه چیز هایی که در حال تماشای فوتبال هستند نبود زیرا یک دیدار در این سطح باید بانشکوه و مردانه باشد، مانند دیگر ورزش ها.

هنگامی که مالکیت توپ تیم ملی مکزیک را مقابل برزیل مقایسه می کنید، ۵۳ درصد در مقابل ۴۷ درصد بود که به نظر من بازی بسیار خوب بوده است.

۱۵ میلیون اسپانیایی حذف تیم شان را تماشا کردند

ورزش: دیدار اسپانیا برابر روسیه، پر تماشاگرترین دیدار جام جهانی در این کشور بود.

اسپانیا که با بحران به جام جهانی رسید و در نهایت نتوانست به یک چهارم نهایی رقابت ها برسد، یکی از شانس های اصلی قهرمانی به شمار می رفت اما در نهایت بازهم ضربات پنالتی حکم به حذف این تیم داد.

بازی این تیم برابر روسیه در طول ۹۰ دقیقه ۱۷۲۹۰۰۰۰ بیننده تلویزیونی داشت. این تعداد در دو وقت اضافه ۱۵ دقیقه به ۱۳۸۵۰۰۰۰ نفر رسید و ضربات پنالتی را نیز ۱۴۸۲۹۰۰۰ نفر تماشا کردند.

برای اسپانیا و ایران نیز در رتبه دوم پربیننده ترین بازی لاروخا در جام‌جهانی قرار گرفت.

بوفون و تایید بازنشستگی از بازی های ملی

ورزش: دروازه بان اسطوره ی ایتالیا در حال انتقال به باشگاه سرشناس پاریسی قرار دارد و تکلیفش تا پایان هفته مشخص خواهد شد.

وی گفت: من هر چیزی که می خواستم رسیدم و حالا وقت این است که بازیکنان جوان تر جای ما را بگیرند. من وقتی خیلی جوان بودم بیراهن لاجوردی پوشان را پوشیدم و تقریبا به تمامی اهدافم دست یافتم.

بوفون همراه با ایتالیا در جام جهانی ۲۰۰۶ به مقام قهرمانی دست یافت. اما آن ها بعد از باخت به سوئد از راهیابی به جام جهانی ۲۰۱۸ باز ماندند. بوفون در همین رابطه تصریح کرد: این جام جهانی برای من بسیار جذاب است چون اتفاقات شگفت انگیز زیادی در آن رقم خورد، به نظرم هرتیمی در جام جهانی فرصت این را دارد در فینال مسابقات حضور پیدا کند.

حال خبر نیمه رسمی بوفون در آستانه انتقال به پی سی جی با قراردادی دو ساله است و تکلیف قرارداد این بازیکن تا پایان هفته مشخص می شود.

غیبت سواریز و کاوانی در تمرین اروگوئه

ورزش: تمرین تیم ملی اروگوئه تنها با حضور ۱۲ بازیکن به انجام رسید.

اروگوئه با شکست برابر تگزاس توانست به یک چهارم نهایی جام جهانی راه یابد. این هفتمین صعود اروگوئه به یک چهارم نهایی جام جهانی محسوب می شود. اروگوئه‌ای ها در کنپ بورسکی تمرینات خود را برای بازی حساس چهار روز دیگر مقابل فرانسه آماده است. زمند و یک ربع اول تمرین با حضور حبرکاران و عکاسان همراه بود. نکته جالب، حضور تنها ۱۲ بازیکن از مجموعه سه مرداد به میان تمرین بود و باقی بازیکنان در سالن بدنسازی حضور داشتند. از مهمترین غایبان تمرین می توان به سواریز و کاوانی اشاره کرد. کاوانی در بازی برابر رونالدو چمار پیچ خوردگی مچ پا شد و قرار است امشب با فرنا نتیجه تست پزشکی او مشخص شود.

احتمال رسیدن این دو بازی به فرانسه اندک است اما به نظر نمی رسد که لوئیس سوارز مشکل خاصی برای این دیدار داشته باشد.

سرمربی تیم ملی مراکش در راه قطر

ورزش: مسئولان فدراسیون قطر پیشنهادی ۲/۵ میلیون یورویی به هوره رنار ارائه داده اند تا با پایان رقابت ها زمزمه های زیادی در مورد جابجایی مربیان شنیده می شود و فدراسیون فوتبال قطر هم با توجه به کارنامه خوبی که رنار از خود به جای گذاشته و مراکش را بدون خوردن حتی یک گل به جام جهانی رساند، پیشنهادی ۲/۵ میلیون یورویی در سال را به این مربی فرانسوی پیشنهاد داده اند. قطر در سال ۲۰۲۲ میزبان رقابت های جام جهانی است. البته آن ها چند ماه دیگر در رقابت های جام ملت های آسیا به میدان می روند و عملکرد سرمربی جدید می تنک در ادامه همکاری او تاثیر گذار خواهد بود.

انتقاد فدراسیون سنگال از قانون کارت‌های زرد فیفا

ورزش: فدراسیون فوتبال سنگال از فیفا درخواست کرد درباره قوانین فیریلی، تجدید نظر کند.

رئیس فدراسیون سنگال گفت: فیفا سیستم جدیدی معرفی کرده ولی آیا این سیستم، عدالت را برقرار می کند؟ به خاطر رفتار یک بازیکن، کل تیم باید جریمه شود. فدراسیون ما معتقد است که اگر این پس از اینکه متوجه شد کلمبیا مقابل ما گلزنی کرده، دیگر جدی بازی نکرد.

فدراسیون ما همچنین شکایت زده شده که حتی سرمربی تیم ملی ژاپن در کنفرانس خبری پس از بازی تایید کرد که پس از دریافت اخبار از دیگر بازی، به تیمش گفته که بازی را حفظ کنند. در حقیقت ژاپنی ها به بازی جوانمردانه احترام نگذاشتند و به همین علت، برفسرای چنین قانونی در بازی ها عادلانه است.

شوکر: مطمئن بودم کرواسی صعودمی کند

ورزش: داور شوکر، رئیس فدراسیون فوتبال کرواسی، تاکید کرد که حتی بعد از هفر رفتن پنالتی لوکا مودریچ مقابل دانمارک، مطمئن بود که تیم ملی کشورش به دور بعدی جام جهانی صعود می کند. شوکر گفت: وقتی واکنش بازیکنان و کادر فنی به پنالتی از دست رفته مودریچ را دیدم، مطمئن شده که صعود می کنیم. بالافاصله به جانی اینفانتینو، رئیس فیفا، گفتم که به سوچی می رویم. می دانم که هواداران همیشه می خواهند بازی ۳-۰ شود. حتی زمانی که برای رئال مادرید و ارسنال بازی می کردم، اینطور بود. چیز عجیبی نیست. این وظیفه ماست که متواضع بمانیم و تایید کنیم که دانمارک هم می توانست پیروز شود. بازی پیچیده ای بود. دو گل در ۵ دقیقه ابتدایی و بدون گل در ۱۱۵ دقیقه بعدی. اگر شکست می خوردیم، از همین حالا به دنبال مقصر بودیم اما اجازه ندادیم که شما (رسانه ها)، چیز بدی علیه ما بنویسید.

هشدار مربی فرانسه در آستانه بازی با اروگوئه

ورزش: اروگوئه، حریف فرانسه در مرحله یک چهارم نهایی، تیمی یکدست و متحد و حتی در حد قهرمانی جهان نشان داده است.

گای استیفرز، دستیار اول دیدیه دشان گفت: « این بازی از هر حیث با بازی مقابل ژاپنی‌ها متفاوت است. ژاپنی‌ها تیمی دفاعی بود و فضاهای خالی زیادی به مهاجمان ما داد اما اروگوئه سبک بازی کاملا متفاوتی دارد. اروگوئه تیمی است که برای بازی در مقابلش باید جزئیات زیادی را تالیز کنیم. آن‌ها به سبک گذشته متفاوت بازی می کنند و با وجود اراته یک بازی فشرده و در گیرانه، نه کارت زرد می گیرند و نه حتی مرتکب اشتباه می شوند.

پیشنهادهای آفریقایی ها وسوسه کننده است

«کی روش» فدراسیون را می پیچاند؟!

امین غلام نژاد: اینطور که به نظر می رسد تا زمانی که قرارداد جدید کی روش با فدراسیون فوتبال امضا نشود نمی توان با اطمینان درباره ماندن او در تیم ملی صحبت کرد چرا که با وجود تاکید مسئولان فدراسیون مبنی بر ادامه همکاری با این مربی، اخبار زیادی درباره جدایی او به گوش می رسد. جدایی که به طور حتم با دریافت دستمزد و پاداش تجمعی همراه خواهد بود. براساس شنیده‌ها پولی که کی‌روش از پاداش ۱میلیون دلاری دریافت خواهد کرد، ۱۰ درصد کل مبلـغ پاداش تیم ملی در جام جهانی است. موضوعی که چهار سال قبل و هنگام تمدید قرارداد مرد برتغالی در قراردادش قید شد و فدراسیون فوتبال طی آن متعهد شده در صورت صعود ایران به جام‌جهانی آن را بپردازد. ۱۰ درصد ۸ میلیون دلار یعنـی ۸۰۰ هزار دلار که با دلار ۴۲۰۰ تومانی ۳میلیارد و ۳۶۰ میلیون تومان می‌شود و با دلار آزاد حدود ۷میلیارد!

ادعای برتغالی ها

بعد از اینکه خبرگزاری رویترز در گزارشـی ادعای مسئولان فدراسیون فوتبال درباره توافق با کارلوس کی روش برای ادامه همکاری را رد کرد حالا نوبت به رسانه های پرتغالی رسیده تا همکاری فدراسیون با کی روش را قطعی ندانند. سایت dn پرتغال نوشته: کی روش می خواهد تا فدراسیون شرایط آمادگی برای مسابقات جام ملت های آسیا را تضمین کند تا به شکلی صحیح این شرایط فراهم شـود. این خواسته های کی روش تا الان مهیانشده است به همین دلیل عملیات توافق نهایی متوقف شد.مربی پرتغالی دوسـت ندارد که شرایطی که برای آمادگی تیم ملی ایران برای جام جهانی ۲۰۱۸ روسـیه رخ داد، تکرار شود و ایران در پیدا کردن رقیبی مناسب برای برگزاری دیدار تدارکاتی عاجز بماند.

تور آفریقایی ها

جدا از آفریقـای جنوبی که گزینه همیشـگی کی روش طی سال های گذشـته بود حالا از چند تیم دیگر آفریقایی هم به عنوان تیم هایی که ممکن اسـت کی روش روی نیمکت شان بنشیند نام برده می شود. سـایت الیوم نوشته که او کاندیدای هدایت تیم‌های ملی آفریقای جنوبی، مصر، الجزایر و همچنین در صورت رفتن رنار گزینه مراکش است.

تا پایان جام منتظر می‌مانیم؛

آیا رکورد دوندگی جام‌جهانی شکسته می‌شود؟

ورزش سـه: رقابت های جام جهانی روسـیه به روزهای حساس خود رسـیده و آمارهای جالبی در این جام جهانی که تا اینجا رقابتی پسـار جذاب بوده است، رقم خورده است. یکی از مواردی که معمولا در مسابقات جام جهانی به صورت کامل توسط متخصصان فوتبال و البته علاقمندان این رشته به بازیکنان جوان تر جای ما را بگیرند. من وقتی خیلی جوان بودم بیراهن لاجوردی پوشان را پوشیدم و تقریبا به تمامی اهدافم دست یافتم.

بوفون همراه با ایتالیا در جام جهانی ۲۰۰۶ به مقام قهرمانی دست یافت. اما آن ها بعد از باخت به سوئد از راهیابی به جام جهانی ۲۰۱۸ باز ماندند. بوفون در همین رابطه تصریح کرد: این جام جهانی برای من بسیار جذاب است چون اتفاقات شگفت انگیز زیادی در آن رقم خورد، به نظرم هرتیمی در جام جهانی فرصت این را دارد در فینال مسابقات حضور پیدا کند.

حال خبر نیمه رسمی بوفون در آستانه انتقال به پی سی جی با قراردادی دو ساله است و تکلیف قرارداد این بازیکن تا پایان هفته مشخص می شود.

میزان دوندگی برای گولوویون از روسیه و همینطور ارکیسون از دانمارک ثبت شد که به ترتیب ۱۰/۹ و ۱۵/۴ کیلومتر دویدند. در جام جهانی ۲۰۱۴ برزیل از میـان بازی‌هایی که به وقت اضافه کشیده شدند، معدود بازیکنانی بودند که موفق به ثبت رکورد دوندگی بالای ۱۵ کیلومتر شدند.

در برزیل مایکل بردلـی از تیم ملی آمریـکا در دیدار برابر بلژیک موفق بـه ثبت رکورد ۱۶/۶ کیلومتر دوندگی شـد؛ اما آماری که همچنان دسـت نخورده باقی مانده است ولی با توجه به امادگی گولوویون این احتمال وجود دارد که در دیدار بعدی روسیه این بازیکن بتواند رکورد میزان دوندگی در یک مسابقه را به خود اختصاص دهد. البته باید همچنان تا پایان جام منتظر بمانیم و ببینیم چه رکوردهایی در ادامه مسابقات به خصوص در زمینه دوندگی ثبت می شود.

بلژیک بردهای تاریخی اش را مقابل برزیل ادامه می دهد؟

مورچه خوارها در دام شیاطین سرخ

جواد رستم زاده: احتمالا برزیلی ها خوشحال تر بودن اگر با ژاپن در مرحله یک چهارم نهایی روبرو می شـدند. حالا شکسـت دادن بلژیک(شیاطین سـرخ) با این همه ستاره و انگیزه سخت ترین کار جام اسـت. آن هم برای موجه‌خوارهایی(نمـاد برزیلی‌هـا) که خوشـان هم می‌دانند شکننده ترین تیم این رقابت ها هستند. بلژیکی ها اگر چه مقابل ژاپن با شکست فاصله میلی متری داشتند اما روی تجربه و کارایی ستاره هایش بازگشتی تاریخی به جام داشتند.

۳۲ بازی بدون باخت

بلژیک در کنار کرواسی و اروگوئه توانسـته بود ۹ امتیاز مرحله گروهی را کسب کند و به عنوان صدرنشین راهی مرحله حذفی شود. آن ها در مرحله مقدماتی جام جهانی نیز عملکرد بسیار خوبی داشتند و همچنین، در بازی های دوسـتانه نیز بی شکسـت بودند.

رکورد ۲۳ بازی بدون باخت نیز نشان می دهد شاگردان روبرتو مارتینز؛ تا چه حد عملکردشـان خوب بوده اسـت. شیاطین سرخ پیش از آغاز جام جهانی کاستاریکا، مصر، عربسـتان، ژاپن، قبرس، بوسـنی ، یونان، جبل الطارق، اسـتونی، چک و دوباره سه حریف آسان تر (اسـتونی، بوسـنی، جبل الطارق) را شکسـت داده و در این بین با تیم هایی نظیر مکزیک، پرتغال و روسیه نیز به تساوی رسیده بود.

خوشحال ترین مرد دنیا

مارتینز از زمانی که هدایت بلژیـک را برعهده گرفت، به دلیل بازی هـای نه چندان جذاب تیمش بـه انتقادهای زیادی روبرو شد و خط زدن را جانپاکولان از فهرست این تیم برای جام جهانی هم انتقادهای بیشـتری را به همراه داشت. به همین دلیل قابل تصور بود که در صورت شکسـت این تیم مقابل ژاپن، چه سرنوشتی در انتظار او خواهد بود و چهره درهم او هم، نگرانی اش را به خوبی نشان می داد. اما تعویض های خوب او و تغییر روند بازی به سود بلژیک، در نهایت با یک پیروزی به یادماندنی همراه شد تا این مربی اسـپانیایی در پایان بازی بیش از همه خوشـحال باشد. شادی او به همراه تیمو کورتوا، دروازه بان تیمش، مطمئنا یکی از لحظات به یاد ماندنی جام جهانی ۲۰۱۸ خواهد بود.

رویای کودکی

روبرتو مارتینز، سرمربی بلژیک، با ستایش از نمایش خوب ژاپن، پیروزی در دیدار برابر ژاپن را یک تست شخصیتی برای تیمش توصیف کرد.

وی گفت: این اتفاقی اسـت که در دیدارهای جام جهانی ممکن اسـت رخ بدهد. باید به ژاپن تبریک بگویم که بازی بی نقصی ارائه داد؛ یک بازی منسجم. آن ها را به رحمت انداختند و در ضدحملات، خطرناک بودند. این دیدار، یک تسـت شخصیتی برای تیم من بود. همه می خواستند که به بازی برگردیم و به پیروزی برسیم: ۳-۲ در یک دیدار جام جهانی در ۹۰ دقیقه. این همه چیز را در مورد این گروه از بازیکنان به شما می گوید. مارتینز می گوید: وقتی تیمی با برزیل بازی می کند، باید متوجه باشد که آن ها بهترین تیم این جام جهانی هسـتند. بنابراین باید بفهمیم که در مقابل تیمی مثل آن ها چطور باید بازی کنیم. تیمی با بازیکنانی مثل نیمار و کوتینیو که می توانند در عرض یک ثانیه نتیجه بازی را تغییر دهند. ولی این یک بازی از آن بازی هاسـت که همه ما از وقتی بچه بودیم رویایش را در سر داشتیم... بازی کردن با بزرگ ترین بازیکن جام جهانی. »

شیاطین پیش گو

در حالی که تیم بلژیک به سختی توانسـت در این دیدار به پیروزی برسد، طرفداران این تیم پیش از بازی از پیروزی تیم شان در این دیدار کاملا مطمئن بودند؛ به طوری که براساس گزارش نشریه دی مورگن، بسیاری از آن ها پرواز و هتل محل اقامت شان برای دیدار بعدی مقابل برزیل در کازان را پیش از بازی رزرو کرده بودند.

این نشریه نوشت که این غرور بلژیکی در حـد کسم گرفتن ژاپن، یکی از دلایل به درسـد افتادن این تیم در دیدار دیشب بود.

چرا سامورایی ها خودکشی کردند و ایران نه؟

هاراگیری

حمیدرضا صدر: بهترین و تماشایی ترین (بازگشت) در جام ۲۰۱۸ رقم خورده بسود. پیش از ان نوزده تیمی که در جام های جهانی با دو گل جلو افتاده بودند هر گز شـکست نخورده بودند. همه شـان پیروز شده بودند. آخرین بازی که تیمی ۰-۲ جلو افتاد و سپس ۳-۲ زائو زد انگلیس برابر آلمان غربی در جام جهانی ۱۹۷۰ بود. بلژیکی ها که طـی پنج دقیقه دو گل از سـامورایی ها دریافت کرده بود از قعر چاه خود را بالا کشیده بودند. گل اول آن‌ها با ان ضربه سر از راه دور بان ورتونگن حیرت آور بود. آخرین بازی که گلی با ضربه سر از ان فاصله دور به ثمر رسید کی بود و کجا؟

اکبر اینیئسو مربی ژاپن پس از شکسـت ۱-۰ برابر لهسـتان گفته بود نمی دانسـت بازی را چگونه زمان کرده و به پایان نبرد. ولی او برابر بلژیک به پسـران دسـتور پرسـینگ در زمین حریف را داده بود. فرمان ضدحمله های برق آسا را او اعتقاد داشـت سـرعت ژاپنی درامحیته به «باور سامورایی» بلژیکی ها را مات می کند که مات هم کرد.

بی ان که به پیروزی نهایی بینجامد. ان چه که نمایش خیره کننده کامرون ۱۹۹۰ برابر انگلیس را بادمان آورد. جایی که ان ها هم در پایان راه ۳-۲ مغلوب شدند.

روبرتو مارتینز مربی بلژیک در پایان راه می خندید، ولی می دانسـت پس از دو سال تنشـین روی آن نیمکت هنوز نتوانسـته ستاره هایش را برای نبرد های نود دقیقه‌ای - بسـاکن اکنر تیم های بزرگ جام - اماده کند. چنان که اگر احتمالا تیم ملی ایسـران در ان لحظات پایانی وقت اضافی جای ژاپن در میدان بود، بلژیک نمی توانست با چنان ضد حمله های ضربه اخر راه‌اورد. سامورایی ها به هاراگیری روی اورده بودند، در حالی که کارلوس کی روش هرگز اجازه نمی داد پسـران خودکشـی کنند. در حالی که همه پیش فرض ها به هیچ گرفته شـده اند و متوسط ۳/۵ گل در مرحله حذفی ان - تا این جا - همه چیز را غیر قابل پیش بینی کرده توصیف شـجاع بودن سخت شده، خیلی سخت.

کوتاه از جام ۲۱

ون دن بروم: باید با رفتن جهانبخش کنار بیاییم

ورزش: سرمربی موفق اکلمار خود را برای فصلی بدون ستاره های گلزن در اردویسه آماده کرده است.

ون دن بروم گفت: این قاعده حاکم بر فوتبال جهان است که باشگاه هایی مثل اکلمار زمینه پیشرفت پسـران مسـتعد را فراهم می کنند تا آن ها روزی راهی باشگاه های بزرگ تر بشوند و به رویاهای خود برسـند. ما هم سال هاسـت با این قاعده کنار آمدیم و الان خودمان را برای فصلی دشوار بدون جهانبخش و ووگهورست آماده کردیم.

وی گفت: هم جهانبخش هم ووگهورست در برنامه های تاکتیکی ما از جایگاه بسیار بالرزشی و تاثیرگذاری برخوردار بودند که پر کردن جای خالی آن‌ها به این راحتی نیست اما باید به هر شکلی شده در کوتاه ترین زمان ممکن جانشینان مناسبی برای این دو ستاره پیدا کنیم. به این اتفاقات عادت داریم و شک ندارم تیم ما می تواند به خوبی با این جدایی ها کنار بیاید.

خداحافظی هافبک ژاپن از رقابت های ملی

ورزش: کیـوسه هندا، هافبک تیم ملی ژاپن پس از شکسـت ۳-۲ این تیم مقابل بلژیک و حذف از جام جهانی، با رقابت های ملی خداحافظی کرد.

وی گفت: من دوران فوتبالم در تیم ملی ژاپن را به پایان می رسانم. خوشحالم، زیرا ما بازیکنان جوان زیادی در اختیار داریم و می خواهیم تاریخ فوتبال ژاپن را دوباره بنویسیم. هندا در سال ۲۰۰۸، اولین بازی ای را برای تیم ملی ژاپن انجام داد و در مدت ۹ سال حضور در تیم ملی، ۷۷ گل به ثمر رساند. هافبک ۳۲ ساله اخرین گلش را مقابل سنگال در مرحله گروهی رد و به تنها بازیکن آسیایی تبدیل شـد که در ۳ جام جهانی اخیر، یک گل و یک پاس گل به ثبت رسانده اسـت. او در حال حاضر در باشگاه پاچوکا مکزیک توپ می زند.

اشمایکل: نیمار انگار مرده بود!

ورزش: دروازه‌بان پیشین منچستریونایتد به شـدت از رفتار نیمار در دیدار برزیل و مکزیک در جام جهانی ۲۰۱۸ روسیه انتقاد کرد.

نیمار در دیدار برزیل و مکزیک در جام جهانی ۲۰۱۸ روسـیه در خشید و با گلزنی و پاس گل خود باعث شد سلسائوبه مرحله یک چهارم نهایی صعود کند. با این حال تمرض او تلاشش برای کارت گرفتن بازیکن حریف با التقاد شدید داوها و بزرگان فوتبال روبه‌رو شد.

پیتر اشمایکل گفت: خدای من، نیمار جایزه بهترین بازیکن میدان را به دست آورد ولی فیفا باید رفتار او را نیز در زمین در نظر می گرفت. کلمه دیگری برای توصیف این رفتار ناشایست ندارم. از این که او تلاش می کرد تا بازیکن حریف کارت زرد دریافت کند عصبانی شدم. انگار که او مرده بود. تصور می کردم که با برانگارد یا امیولاسی به بیمارستان انتقال داده خواهد شد اما هیچ اتفاقی نیفتاد.

کوتاه از جام ۲۱

سرمربی ژاپن: این شکست یک تراژدی بود

ورزش: اکیرا اینیئسو، سـرمربی ژاپن، تایید کرد که پذیرفتن شکست ۳-۲ مقابل بلژیک، برای او و شاگردانش بسیار دشوار بود. وی گفت: نمی خواهم این را بپذیرم. احساس می کنم که این نتیجه یک تراژدی بود و باید این شکسـت را به عنوان یک حقیقت بپذیرم. من بسیار ناراحت هسـتم. بله، ما پیش اقدام‌ها را نتوانسـتیم به پیروزی برسیم. شاید فاصله خیلی کم بود اما من احسـاس می کنم فاصله ای بین دو تیم وجود نداشـت. شـاید تصمیمات من به عنوان مربی یا تاکتیک های من تاثیرگذار بود اما ما نتوانسـتیم جلوی بلژیک را بگیریم. آن ها بازی شان را به ما دیکته کردند.

ویرا: فرانسه به فینال می رسد

ورزش: یانیک ویرا، اسطوره فوتبال فرانسه از شاگردان دیدیه دشان حمایت کرده و می گوید لوبو به فینال جام جهانی روسیه خواهند رسید.

ویرا گفت: می توانیم از زوایای مختلفی به نمایش آن‌ها در جام جهانی نگاه کنیم. من از نظر نوع بازی از آن‌ها انتظار بیشتری داشتم که فکر کنم همه در این مورد با من هم عقیده بودند. با این حال، به نظرم مردم نسـبت به تیم ملی فرانسه خیلی سخت گیر بودند. وقتی بازی آن‌ها با اروانتین را تماشا می کنید، کاملاً مشـخص اسـت که آن‌ها به بعد، بازی این تیم چه انتظاری داشت. آن‌ها به یک بازی تمیز کننده احتیاج داشتند و در مقابل اروانتین، به آنچه می‌خواستند رسیدند.

فرانسوی ها دو دوره متوالی است که به مرحله ی یک چهارم نهایی جام جهانی صعود می کنند. آن‌هایی عـرائه متناقضند که جام طلایی فوتبال دنیا را برای دومین بار به خانه ببرند. اما مسیر رسـیدن به فینال برای او بلو دشوار خواهد بود. چرا که در صورت عبور از اگوئه، در مرحله ی نیمه نهایی، جدال با یکی از تیم‌های برزیلی یا بلژیک در انتظارشان خواهد بود.

دالیچ: مودریچ باز هم برای کرواسی پنالتی می زند

ورزش: سـرمربی کرواسی، یاد دیگر از کاپیتان تیمش حمایت کرده و به صراحت گفته و همچنان پنالتی زن اصلی تیم کرواسی باقی خواهد ماند.

دالیچ می گوید: لوکا مودریچ کاپیتان ما اسـت. رهبر تیم او مسـئولیت پذیری و شجاعت فوق العاده ای از خود نشان داد که همه از خراب کردن پنالتی، دوباره در ضربات پنالتی اخر بازی پشت توپ قرار گرفت و پنالتی اش را گل زد. این نشان داد مودریچ چه کلاس بالایی دارد. تفاوت یک بازیکن متوسط و فوتبالیسـتی مثل لوکا همین اسـت. او توپ را گل کرد هر چند برایش به هیچ وجه کار ساده‌ای نبود. لوکا در ضربات پنالتی هم ضربه ی جندان بهتری به توپ نزد ولی این بار خوش شانس بود. وقتی یک فوتبالیسـت شجاع باشد و جسـارت مثال زدنی داشته باشد می تواند چنین کاری بکند. بله، اگر یک بار دیگر تنبین فرصتی نصیب تیم ما بشود، لوکا پنالتی را خواهد زد.

گزارشی از مشکلات آبی پوشان در فصل نقل و انتقالات

«شجاعیان» حق همراهی استقلال را ندارد!

ورزش: در حالی که اسـتقلالی ها در تکاپو هسـتند تا تیمی قدر را برای رقابت های لیـگ آماده کنند و اکثر خریدهای شـان را هم انجام داده اند با معضلاتی چون عدم تمدید ستاره های قبلی و مشکلات مالی برای حفظ آن‌ها روبرو شده اند.

بدبیاری های جام جهانی

جام جهانی اگر چه برای استقلالی ها بواسطه داشتن ۴ بازیکن در ترکیب تیم ملی آورده مالی خوبی داشت اما بازیکنانی چون ابراهیمی و حسینی حالا با پیشنهادهای مالی سنگینی روبرو شـده اند که نگهداشتن شان در استقلال تقریبا کار نشدنی است.

مشکل مالیاتی

علاوه بر این به دلیل مشـکلات مالی و پاس نشـدن چک‌ها برخی بازیکنان هم که با وعده و وعید مدیران در استقلال مانده اند حالا مجبور به جدایی هسـتند. مثل دریوش شجاعیان که گرانترین بازیکن این تیم در فصل قبل بود. با مثل جیلروف و تیام که به دلیل بدهی مالیاتی پرداخت نشده توسط باشگاه بسیم حضور در ایران را دارند وقید تمدید قرارداد را فعلا زده اند.

چک پاس نشده

اما مرد دریوش شجاعیان هوشنگ نصیرزاده با اشاره به مفاد قرارداد انتقالش به استقلال گفت: هم افتخاری هم شـجاعیان امضا دادند که اگر یکـی از چک‌های استقلال پاس نشـد بدون قید و شرط این بازیکن باید به تبریز برگردد.

مدیرعامل باشـگاه گسـترش فولاد تبریز در گفت و گو با قدس آنلاین، با اشـاره به این که باشگاه استقلال و شـخص افتخاری نزدیک به چهار ماه اسـت که فقط ما را سر کار گذاشـته اسـت، گفت: ما مکاتبه مکتوب و درخواست خود را برای استرداد دریوش شجاعیان به باشگاه گسترش فولاد تبریز به کمیته تعیین وضعیت بازیکنان فدراسـیون فوتبال ارائه کردیـم و برابر مفاد مندرج در قرارداد چنانچه یکی از چک های مربوط به هزینه نقل‌وانتقال این بازیکن پرداخت نشود دریوش شجاعیان بدون هیچ قید و شرطی باید به تبریز بازگردد.

هوشنگ نصیرزاده در ادامه توضیح دادما روز اول که با آقای افتخاری و دریوش شجاعیان در خصوص انتقال این بازیکن به اسـتقلال توافق کردیم فکر این روزها را می کردیم به همین دلیل در مفاد قرارداد آوردیم که اگر یکی از چک های انتقال پاس نشود مبالغ پرداخت شده تا قبل از آن تاریخ به عنوان غرامت لحاظ خواهد شد و جای هیچ گونه اعتراضی برای باشـگاه استقلال وجود ندارد. این بند از قـرارداد را هم آقای افتخاری پذیرفت هم دریوش شـجاعیان حالا هم برابر تعهد و امضایی که پای قرارداد وجود دارد ما خواهان بازگشت دریوش شجاعیان به گسـترش فولاد تبریز هسـتیم و بدون شک تا اخر پای حرف خود ایسـتاده ایم.

مدیرعامل باشـگاه گسـترش فولاد تبریـز در ادامه گفت: حتی اگر چک پاس نشـده باشد اخرین قسـط انتقال شجاعیان حالا هم برابر تعهد و امضایی باشد دیگر تاثیری در تصمیم ما ندارد چون مالک باشـگاه تصمیم قطعی خود را اخذ کرده و خواهان اجرای دقیق قرارداد است.

نصیرزاده با اشـاره به بد قولی های مدیرعامل باشگاه استقلال برای پرداخت قسـط اخر این توافق گفت: از تاریخ بیست و پنج اسفند تا به امروز مسئولان استقلال هر روز یک حرفی به ما زده اند ، دیگـر به اندازه کافی به آن‌ها زمان داده ایم. اما انگار دوسـتان در استقلال علاقه‌ای به پرداخـت مطالبات ما ندارنـد از این رو از کمیته تعیین وضعیت خواسـتیم عینا مفاد قرارداد به اجرا در بیایند تا ما به حق اقهی خود برسیم.

وصول شکایت تبریزی ها

وثوق احمدی، رئیس کمیته تعیین وضعیت بازیکنان در واکنش به مصاحبه نصیرزاده با تائید خبر شکایت باشگاه گسـترش فولاد تبریز از باشـگاه استقلال و دریوش شـجاعیان گفت: باشگاه گسـترش فولاد به واسطه عدم اجرای تعهدات باشگاه استقلال در ارتباط با انتقال دریوش شجاعیان شکایت نامه ای را تنظیم کرده اسـت و آن را به کمیته تعیین وضعیت ارسـال کرده، به دلیل برخـی نواقص هنوز این شـکایت به صورت رسمی مورد بررسـی قرار نگرفته است اما به محض تکمیـل مدارک مورد نیـاز موضوع به صورت رسمی بررسی می‌شود و طرفین در گیر با این پرونده به کمیته دعوت خواهند شد تا چنانچه تخلفی صورت گرفته است احقاق حق شود.

لنز ۲۰۱۸

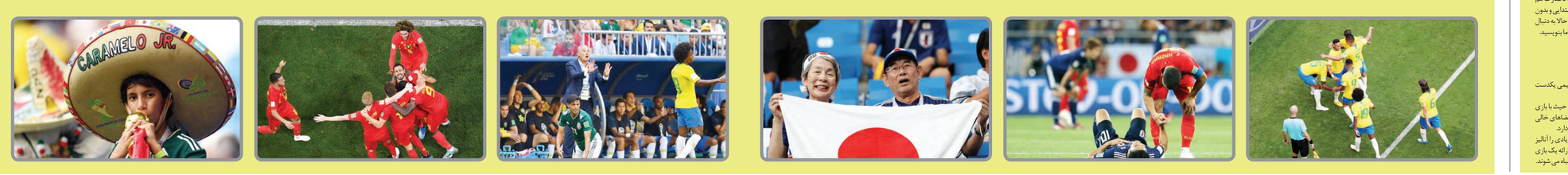

همزمان با سکوت مسئولان سیاست خارجی در پرونده محرومیت کشتی روس ها برای کمک به صهبونیست ها کارشکنی می کنند

تیم بدلی برای کشور جعلی

ورزش: در حالی که رئیس فدراسـیون کشـتی بارها درخواست کرده تا دستگاه دیپلماسی کشور وارد بحث مقابله با لابی های صهبونیستی در کشتی شود و مقام معظم رهبری هم دستور اکید و مستقیم در این مورد داده اند اما این رقبا هستند که در سکوت و غفلت ما در حال پیشبرد اهداف خود هستند.

شیطنت روس ها

متأسفانه در کنار شـیطنت های بین المللی، برخی از کشـورها به ویژه روس ها نیز با دادن کشتی گیر به این رژیم غاصب، درصدد ضربه زدن به کشتی ایران هسـتند. پیـش از این رژیم اشـغالگر قـدس حداکثر بـا ۲ تا ۳ کشتی گیر در مسـابقات حاضر می شـد، اما برای مثال آن‌ها امسال در مسابقات قهرمانی نوجوانان اروپا که از دیـشب ماه در کشـور مقدونیه برگزار شد، با ۶ کشتی گیر در رشته کشتی آزاد و ۴ کشتی گیر در رشته کشتی فرنگی شـرکت کردند و جالب تر اینکه اصلا در کشتی زنان کشتی گیر نداشـتند. اینها همه نشانه این است که برای کشتی ایران برنامه دارند.

سکوت دیپلمات ها

درهمین رابطه حسین نوری ، دارنده مدال برنز کشتی فرنگی جهان می گوید: اگر به نام و نشان کشتی گیران حاضـر در رقابت هـای اروپایی توجـه کنیم متوجه می‌شویم از چه کشورهایی تابعیت رژیم صهبونیستی را پذیرفته اند. جالب تر اینکه بسیاری از این کشتی گیران به غیر از این مسابقات سابقه دیگری در کشتی ندارند. نوری افزود: داشـت این موضوع از چند ماه پیش برای رسول خادم مسـجل شـده بود که پس از محرومیت علیرضا کریمی ، کمیته بین المللی المپیک و اتحادیه جهانی دیگر به کشتی ایران این اجازه را نخواهد داد که با روش های قبل مثل حاضر نشدن و یا نسخه پزشکی با نمایندگان رژیم اشغالگر قدس روبرو نشوند و به همین خاطر بود که وی چندین بار این موضوع را به مسئولین در امر اطلاع داد.

وی در مورد نامه کشتی گیران به مقام معظم رهبری نیم‌قطعی بوده اسـت که همین امر باعث مردت شدن مسئولان نـاجی برای جذب این بازیکن شده است.

با توجه به اینکه تقریبا انتقال رفیعی به نـاجی منتفی شده و بحث حضور او در سایبا هم خیلی جدی نیسـت، تنها یک گزینه می ماند و آن هم تیم فوتبال پیکان اسـت. سروش رفیعی نمی خواهد خارج از تهران بازی کند و قرار اسـت از بین دو تیم پیکان و سایپا یکی را انتخاب کرده که ظاهرا بحث حضورش در پیکان خیلی جدی تر اسـت.

با توجه به این شرایط گفته می شـود رفیعی قرار اسـت قبل از اینکه به تیم جدیدش برود، یک هفته‌ای را در اردوی پرسـپولیس سـپری کند و پس از آن به تیـم جدیدش برود. نکته جالـب توجه در این توافق هم این اسـت که برانکو ایوانکوویچ سـرمربی پرسپولیس در مشورتی که با سروش رفیعی داشته به او توصیه کرده که در تهران به فوتبالش ادامه دهد.

بانک مرکزی ارز دولتی در اختیار پرسپولیس قرار نمی‌دهد!

سرخ‌پوشان در آستانه محرومیت و کسر امتیاز

فارس: مسئولان باشگاه پرسپولیس باید برای پرداخت مطالبات گابریل و نیلسون دو بازیکن برزیلی سابق خود از دولتی در اختیار داشته باشند و از انجایی که خریدار از دیار آزاد اراده تخلف محسوب می‌شود به همین دلیل مسئولان این باشگاه دولتی مشتاق بانک مرکزی هسـتند تا از مورد نظر برای پرداخت بدهی این دو بازیکن تهیه ش

بسمه تعالی

به اطلاع می رساند مدیریت شعب بانک کشاورزی خراسان رضوی در نظر دارد املاک مازاد خود را به شرح ذیل در دو نوبت آگهی از طریق مزایده واگذار نماید متقاضیان خرید می توانند جهت دریافت فرم شرکت در مزایده و ارائه پیشنهادها در ساعت اداری (۸ صبح لغایت ۱۴) به مدیریت شعب این بانک به نشانی :مشهد ، بلوار دستغیب ، نرسیده به چهارراه خیام ،یا شعبه محل وقوع ملک مراجعه وجهت کسب اطلاعات بیشتر با شماره تلفن ۳۷۶۳۸۷۱۱ داخلی ۱۲۸۹ و یا شماره مستقیم ۳۷۶۶۳۳۵۴ (واحد حقوقی) تماس حاصل فرمایند . آخرین مهلت شرکت در مزایده و تحویل پاکتهای پیشنهادی ساعت ۱۴روز شنبه مورخ ۹۷/۰۴/۲۳ می باشد ضمنا پاکتهای پیشنهادی درروز سه شنبه مورخ ۹۷/۰۴/۲۶ ساعت ۱۰ صبح در کمیسیون معاملات استان به نشانی فوق بازگشایی خواهد شد .

نحوه دریافت ثمن معامله پس از اعلام برندگان و همزمان با انعقاد قرارداد بشرح جدول ذیل می باشد

ردیف	شرایط پرداخت (گروه)	میزان پرداخت نقدی	میزان پرداخت غیر نقدی (باقیمانده در اقساط)
الف	نقدی	۱۰۰درصد	**********
ب	اقساطی	حداقل ۲۰ درصد	مابقی در اقساط حداکثر ۵ ساله (با سود ۱۲درصد)

تبصره ۱ : اولویت با پرداخت نقدی می باشد
تبصره ۲ : کلیه املاک با وضع موجود به فروش می رسد و در صورت داشتن متصرف ،تخلیه بر عهده خریدار میباشد.
تبصره ۳ : مبلغ سپرده شرکت در مزایده معادل ۵درصد مبلغ پایه مندرج در آگهی بوده و قابل پرداخت در کلیه شعب بانک کشاورزی طی سند مرکزبه حساب امور مالی مدیریت شعب بانک در استان خراسان رضوی کد ۹۰۰۰ می باشد .

تبصره ۴ : بانک در همه حال در قبول یا رد یک یا کلیه پیشنهادهای خریداران بدون ذکر دلیل و همچنین تجدید مزایده یا انصراف از مزایده یا انصراف از فروش بدون ذکر علت مختار است و در صورت رد پیشنهاد خریدار یا انصراف از مزایده یا عدم امکان انجام معامله به دلیل معاذیر قانونی یا اداری صرفا مبالغ پرداختی خریدار به نامبرده مسترد خواهد شد

ردیف	مشخصات ملک	محل وقوع ملک	پلاک ثبتی		مساحت ٦دانگ(متر مربع)		وضعیت تصرف	قیمت پایه (ریال)	توضیحات	تلفن
			فرعی	اصلی	عرصه	اعیان				
۱	یک باب مغازه همکف	مشهد - بلوار فرودگاه - بعد از بزرگمهر پلاک ٤٠١	۱۳۸۳۸	۲۳۲	۳۸۸	٤١	تخلیه	۳.٥٠٠.٠٠٠.٠٠٠	عرصه موقوفی به مساحت کل ۳۸۸ متر مربع و همکف ۳۰ متر مربع خالص و ۱۱ متر بالکن	٤٧٢٣٤٩٠٠
۲	یک واحد تجاری در طبقه فوقانی	مشهد - بلوار فرودگاه - بعد از بزرگمهر	۱۳۸۳۸	۲۳۲	۳۸۸	۱۸۸	تخلیه	٥.٥٠٠.٠٠٠.٠٠٠	عرصه موقوفی به مساحت کل ۳۸۸ متر مربع	٤٧٢٣٤٩٠١
۳	حقوق مالکانه ۳ واحد تجاری همکف	مشهد - بلوار فرودگاه - بعد از بزرگمهر پلاکهای ۳۹۹ و ٤٠٥ و٤٠٧	۱۳۸۳۸	۲۳۲	۳۸۸	٥٥٥	متصرف	۸.٠٠٠.٠٠٠.٠٠٠	عرصه موقوفی به مساحت کل ۳۸۸ متر مربع و همکف ۳٥۱ متر مربع ناخالص و نیم طبقه ۱۹٥ متر مربع و انبار تجاری ۹ متر مربع	٤٧٢٣٤٩٠٢
٤	شش دانگ عرصه و اعیان یکباب مغازه	درگز - انتهای خیابان مدرس	۲٥۱٤	۲٤٥	٦٦.٤٥	٦٦.٤٥	تخلیه	٤٤٠.٠٠٠.٠٠٠	عمر تقریبی بنا ۱٥ سال و دارای امتیاز برق	٤٦٢٢٣١٨١
٥	شش دانگ یک باب منزل مسکونی	درگز - خ علامه مجلسی پایین تر از کارخانه یخ کوچه شهید محمد نیازپور پلاک ٥	۱۳۷٤	۱	۳۱۹.٥٤	۱۷۱	متصرف	٤٠٠.٠٠٠.٠٠٠	فروش با وضع موجود	٤٦٢٢٣١٨١
٦	۲.۳٤ دانگ مشاع از ٦ دانگ یک واحد مرغداری	درگز - جاده پرکند - جنب روستای سنگبر	۲	۱۲٤	۲۸٤۷۲	٦۲۰۰	متصرف	٥.۷۷۲.٠٠٠.٠٠٠	دارای ساختمان کارگری و نگهبانی - سالن انبار دان و ٤ سوله پرورش -گاز و برق صنعتی و چاه آب	٤٦٢٢٣١٨١
۷	۲.٦٦۲۳ دانگ از ششدانگ یکواحد مرغداری	تایباد - کیلومتر ۱۳ جاده تربت جام - اراضی ارزنچه	۱۳	۲۸٤	۲۲٤۹٦	۲٦۷۳	متصرف	٤.٥٦٦.۹۰۹.٤۲۰	مشتمل برسالن تولید - انبار - منزل مسکونی و ساختمان اداری	٥٤٥۲٤۹۲٥
۸	ششدانگ یکباب منزل مسکونی	تایباد -کاریز - بلوار امام رضا جنب مسجد جامع	٥۹۱	۲۷٦	٤۱۳٦.٥٤	٦٤۱	تخلیه	۳,۹٦۰,٦٥۹,٠٠٠	باقیمانده پس از اصلاحی و عقب نشینی ٤۱۳٦.٥٤ متر مربع خواهد بود	٥٤٥۲٤۹۲٥
۹	ششدانگ یکباب منزل مسکونی	تایباد -کاریز - خیابان امام محمد غزالی -کوچه تخت جمشید-نبش بن بست اتحاد	۷۷۷	۲۷٦	۳٥۷.٥	۱۳۲	تخلیه	٦۱۸,۲۲٥,٠٠٠	ملک از ضلع شمال و غرب به مساحت ٥٥م.م و از ضلع شمال به عمق ۲.۲ م.م واز ضلع غرب ٤٥.٠م.م و از مساحت اعیان ۳۸ م.م در طرح عقب نشینی است	٥٤٥۲٤۹۲٥
۱۰	٦۱٥۷٥.۹۸٥سهم مشاع از ۱۱۷٦٥۷٥۲سهم ششدانگ عرصه و اعیان یک واحد مرغداری و اراضی کشاورزی	تربت جام - کیلومتر ۱۳ جاده فریمان - اراضی ابراهیم آباد	۳	۱٤۷۰	۱۱۷٦٥۷٥۲	۱۱۰۲	متصرف	۲.۲٠٥.٠٠٠.٠٠٠	۷۲۰۰مترمربع کاربری مرغداری با ظرفیت ۱۰۰۰۰ قطعه - سالن تولید - انبار - دفترکار و اتاق کارگری - منزل کارگری - ٤۰۰۰ مترمربع زعفران ٦ساله	٥۲٥۲۰۱۲۰
۱۱	۳.٥۳ دانگ مشاع از ٦ دانگ یک باب منزل مسکونی	تربت جام - خ میرقوام الدین ۱٦	۱۳	۱۰۷۸	۱۹۰	۱۳۰	متصرف	٥۲۹,٥۰۰,۰۰۰	۱۰۰ متر مربع همکف و ۳۰ متر مربع زیرزمین	٥۲٥۲۰۱۲۰
۱۲	ششدانگ یکباب منزل مسکونی	چناران - سیدآباد - روستای قزلکن - خیابان اصلی	۱۳۳	۱٦	۸۰۲.۰٦	۲۰۰	متصرف	۹٦۰.٠٠٠.٠٠٠	دارای اصطبل و انباری ۸۰ متر مربع ، امتیازات آب برق و گاز ، قدمت حدود ۲۰ سال	۳٦٥۸۰۹۰۹
۱۳	۱دانگ مشاع از ٦دانگ یک قطعه زمین مزروعی	چناران روستای مزنگ -مزرعه موسی آباد	-	۱۸۳	٥۷۸٥۳	۰	متصرف	۱.۸۲۲.۳۹۲.٠٠٠	دارای حق آبه از چاه عمیق با دبی ۲٦ لیتر است	٤٦۱۳۱٠۱۱
۱٤	ششدانگ یک باب کارخانه تولید ظروف یکبار مصرف	شهرک صنعتی چناران - قطعه ۱٥٦٥ فاز ۲ خ دانش ۱٤ قطعه سوم	۲	۱٥٦٥	۱۸٤۱	۱۱٥۳.۸	متصرف	٥٠٠٠.٠٠٠.٠٠٠	دارای ساختمان اداری و سرایداری	٤٦۱۳۱٠۱۱
۱٥	۲.۲دانگ مشاع ا ز ٦دانگ یک قطعه زمین مزروعی	کیلومتر ۳ ضلع شمالی اتوبان چناران -قوچان قبل از پلیس راه چناران	۱۹	۱٥٥	٥۰۰۰	۰	تخلیه	٦٥۹.۹۹۷.٠٠٠	فروش با وضع موجود	٤٦۱۳۱٠۱۱
۱٦	یک واحد تولیدی پنیر و خمیر پیتزا	شهرک صنعتی چناران - فاز ۲ مواد غذایی - بلوار دانش ۲/۲ قطعه ۱٤۰۹	۱۱	۲۳۰	۲۲٤۹	۱٥۰۷	متصرف	۸.۸۰۰.٠٠٠.٠٠٠	فروش با وضع موجود	۳۲۲۲۸٥۸۲
۱۷	۲.٦۰۹ دانگ مشاع از ششدانگ یکباب منزل مسکونی روستایی	چناران-روستای رادکان	۹۷٦	۲٥	۹٦۷.۸۲	۳۸۰	متصرف	٥۷٦.٠٠٠.٠٠٠	مشتمل بر دو طبقه مستقل (همکف و زیر زمین) می باشد که قدر السهم بانک ٤۲۰.۸متر مربع می باشد	٤٦۱۳۱٠۱۱
۱۸	شش دانگ عرصه و اعیان یکباب منزل مسکونی	قوچان خ شریف واقفی ۲۱ پلاک ۹/۱	۸	۳۲۲٤	۱٤٤.۳۷	۷٤	متصرف	٥٠٠.٠٠٠.٠٠٠	دارای امتیازات آب برق گاز عمر تقریبی بنا ۱٥ سال و ٤.۳۷ متر مربع عقب نشینی دارد	٤۷۲۳٤۹٠٠
۱۹	٥۸۰سهم از ۷۷۰سهم عرصه و اعیان یک واحد ساختمان روستایی	قوچان - دهستان دولتخانه - روستای رهورد	۲۹۳	۱٠٦	۷۷۰	۱۹۰	تخلیه	٤۳٠.٠٠٠.٠٠٠	ساختمان ویلایی روستایی شامل دفتر کار و انبار و امتیاز برق-یک طبقه بنا	٤۷۲۳٤۹٠٠
۲۰	نه سهم مشاع از بیست سهم عرصه و اعیان یکباب کارخانه بسته بندی چای	سبزوار -شهرک صنعتی سبزوار - تلاش ۷ -قطعه ۳۹	۱٠٠	۱۸	۲۲۷۹	٥۱۷	متصرف	۱,٠۸٠,٠٠٠,٠٠٠	دارای سوله - سرایدارای - استخر بتنی	٤٤۲۲۱۳۱٥
۲۱	٤ دانگ مشاع از ٦ دانگ یک قطعه زمین مزروعی	سبزوار - روستای ابارش	۸۲٤	۸	۹۳٦٤.۲	۸۰	تخلیه	٦۲۱.۸٥۲.٠٠٠	دارای خانه کارگری و استخر ذخیره آب ۲۹۰ متر مکعبی	٤٤۲۲۱۳۱٥
۲۲	سه دانگ مشاع از ششدانگ یک قطعه زمین زراعی	سبزوار - اراضی عباس آباد	٥	۲۱۱	۱۳۸٤۹۱	۰	متصرف	۳۹۲.٦۲۲.۲۱۱	فروش با وضع موجود	٤٥٦۲۲۲۹۱
۲۳	۳.۰۷ دانگ مشاع از ششدانگ یک واحد دامداری	جغتای - روستای عبدل آباد ریواده - مزرعه رستم آباد	۳	۲۱۱	۳۳٥۱۷	۳۰۷٦	تخلیه	۱.٤۱٠.٦۲٠.۸٠٠	فروش با وضع موجود	٤٥٦۲۲۲۹۱
۲٤	شش دانگ یک واحد دامداری	مشهد - جاده خین عرب - روستای گیزی -بعد از سه راهی بهار سمت چپ- نرسیده به روستای بهار	۱	۱٤٠	۳۳٠٠٠	۲٠۲٥	متصرف	۳۷.٠۸٠.٠٠٠.٠٠٠	چاه آب با مجوز نیم لیتر در ثانیه - دارای ٥ سالن - ساختمان اداری نگهبانی و سرایداری	۳٦٥۸۰۹۰۹
۲٥	ششدانگ یک قطعه زمین مزروعی	سرخس- اراضی بزنگان	۱	٤۲	۷٠٠٠٠	۰	متصرف دارد	۲۲٤,٠٠٠,٠٠٠	فروش با وضع موجود	۳٤٥۲۷٠۱٥
۲٦	نه دهم سهم مشاع از ۱ سهم مشاع از ۱۰سهم ششدانگ یک قطعه زمین مزروعی	سرخس- اراضی بزنگان	٥	٤۲	٦٤۸٠٠	۰	متصرف	۲٠٠,٠٠٠,٠٠٠	فاقد منابع آبی و بصورت دیم قابل بهره برداری می باشد	۳٤٥۲۷٠۱٥
۲۷	ششدانگ یک قطعه زمین مزروعی	سرخس اراضی بزنگان موسوم به حیدرآباد	۲	٥٦	٤٦٠٠٠٠	۰	متصرف	۹۹۳.٦٠٠.٠٠٠	فاقد منابع آبی و بصورت دیم قابل بهره برداری می باشد	۳٤٥۲۷٠۱٥
۲۸	نه دهم سهم مشاع از ۱ سهم مشاع از ۱۰سهم ششدانگ یک قطعه زمین مزروعی	سرخس اراضی بزنگان موسوم به باغک	۳	٤۲	٤۸٥۱٠٠	۰	متصرف	۹۱٦.۸۳۹.٠٠٠	فاقد منابع آبی و بصورت دیم قابل بهره برداری می باشد	۳٤٥۲۷٠۱٥
۲۹	نه دهم سهم مشاع از ۱ سهم مشاع از ۱۰سهم ششدانگ یک قطعه زمین مزروعی	سرخس اراضی بزنگان موسوم به باغک	٤	٤۲	۳۱۷۷٠٠	۰	متصرف	٦٠٠.٤٥۳.٠٠٠	فاقد منابع آبی و بصورت دیم قابل بهره برداری می باشد	۳٤٥۲۷٠۱٥
۳۰	ششدانگ یک قطعه زمین مزروعی	سرخس- اراضی بزنگان	-	۳۱	۱۲۲٤٠٠٠	۰	متصرف	۱.۹۸۲.۸۸٠.٠٠٠	فاقد منابع آبی و بصورت دیم قابل بهره برداری می باشد	۳٤٥۲۷٠۱٥
۳۱	ششدانگ یک باب منزل مسکونی	فریمان - خ مدرس شرقی - بین مدرس ۱ و ۳ پلاک ۲٥	۳۳۲۱	۲۷٦	٤٥٥.۱۲	۲۰۱	متصرف	۱.۷٠٠.٠٠٠.٠٠٠	دارای انباری ، پارکینگ و سایبان ایرانیتی - امتیازات کامل	۳٤٦۲۲٤٦٠
۳۲	ششدانگ یک باب منزل مسکونی	فریمان - خ ۲۲ بهمن - جنب تامین اجتماعی- پ ۱۸۸	٥۲٥۳	۲۷٦	۳۷۸.٦۷	۲۳۰	متصرف	۲.۱٠٠.٠٠٠.٠٠٠	دارای زیرزمین ، پارکینگ ، کف موکت و امتیازات	۳٤٦۲۲٤٦٠
۳۳	۸۲۹۹۲ سهم از کل ٥٦۷٥٤٥ سهم از ششدانگ یک قطعه زمین مزروعی	کیلومتر ٤٥ جاده فریمان - مشهد	٦	٤۲۳	٥٥۸۹۱٤	۰	تخلیه	۱.۸۹۷.۱۹۷.۱۲٠	سهم بانک حدود ۸۱۷۳۰ م٠م می باشد -دارای پروانه بهره برداری آب با دبی ٤٠ لیتر در ثانیه -دارای ساختمان مسکونی - انبار و استخر سیمانی ذخیره آب	۳٤٦۲۲٤٦٠
۳٤	۲٥٥.٥۱ سهم مشاع از ٦٠٠ سهم عرصه و اعیان یک باب منزل مسکونی	کلات - روستای گرو	۱٠۷٥	۳٦	۳۲٠.۸۳	۱۱۷	متصرف	۲۲۷.۷٠٠.٠٠٠	۷۷ متر مربع بنای نیمه اسکلت با ٥٠ درصد پیشرفت و ٤٠ متر مربع بنای قدیمی	۳٤۷۲۲٦۱۲
۳٥	شش دانگ یک واحد دامداری و زمین مزروعی متصل به آن	نیشابور - دهستان تحت جلگه - اراضی همت آباد	٥	٤٤	۹٥٠٠	۸۸۸.٥	متصرف	۱,٠۷٤,۳۲٠,٠٠٠	دارای سالن - بهاربند - انبار - مسکونی - برق فشار قوی - چاه نیمه عمیق و استخر بتنی	٤۳٥۲۳٦٦۳
۳٦	۲.٥۳ دانگ مشاع از ششدانگ یکباب کارخانه تولید ادوات کشاورزی	نیشابور- انتهای بنیاد شهید - سمت غرب پل رو گذر	۱٥٠	٤٥	۱٥۱۲	۷٦٤.۱۷	متصرف	۱.٦۳٤.۳۸٠.٠٠٠	دارای سالن تولید- نمایشگاه- نگهبانی - سایه بان -انبار -نیم طبقه	٤۲۲۲۲٠٦٠
۳۷	۲.٥دانگ از٦دانگ یک واحد گاوداری	نیشابور -اراضی فرط آباد -دهستان دربقاضی	۱٠و۸	۱٦٦	٤۸۸٠	۰	متصرف	٦۳۳,٦٥۲,۰۸۳	دوقطعه دامداری و باغ محصور، فروش با وضع موجود	٤۲۲۲۲٠٦٠
۳۸	هفت نهم مشاع از ششدانگ یک قطعه زمین زراعی	نیشابور - مزرعه لنج آباد - دهستان ریوند	۱٤۳	۱٥	۳٠٠٠	۰	متصرف	٥۲۸.٠٠٠.٠٠٠	فروش با وضع موجود	٤۲۲۲۲٠٦٠
۳۹	۱٤۹ سهم از ۷٦۸٠٠٠ سهم یک قطعه زمین مزروعی	نیشابور -دهستان مازول -اراضی فوشنجان	-	٤۷	۱٤٠٠٠	۰	متصرف	۸٠٤,٠٠٠,٠٠٠	به انضمام مقدار ۱٤.۹ مثقال از ۲.٥ سیر مشاع از مدار ۱۲ سهم آب از رودخانه بوژان	٤۲۲۲۲٠٦٠
٤٠	۱.٦٥سهم مشاع از شش سهم مشاع از مدار ۱۲ سهم مزرعه و قنات امین آباد شهیر به جعفری و ۱.٦٥ سهم مشاع از شش سهم مشاع از مدار ۱۲ سهم مزرعه و قنات خالق آباد	نیشابور-اراضی خرم آباد - دهستان دربقاضی	-	۳۷و ۳۸	٤٥٦٠۳۲.٥	۰	متصرف	٤٠۸,٠٠٠,٠٠٠	فروش با وضع موجود	٤۲۲۲۲٠٦٠
٤۱	شش دانگ اعیان یک باب منزل مسکونی	نیشابور - خ سیمتری - چهارراه کشتارگاه - ۱۲ متری حکمت - جنب بانک سپه - پلاک ٥٤	۱۲۸۹	۱٠٦	۲۱۳.٥	۱۸٥	متصرف	۱.۲۱٠.٠٠٠.٠٠٠	همکف ۱۳۱ متر - زیرزمین ٥٤ متر - امتیازات کامل - نما سنگ -دوخواب- کف پارکت	٤۲۲۲٤٠٠۷
٤۲	ششدانگ یکواحد مرغداری	کاشمر-روستای تربقان	۱٥۹	۲٦	٥۹۹۹.۱	۱۸۷۳.۳	تخلیه	۲,٤٥۸,۷٤۹,٦٠٠	سالن۱به مساحت ۸۷۳.۷٥ م٠م و سالن ۲به مساحت ۸۷۹.٥۷ م٠م - نگهبانی ۱۲۰ م٠م -۲عدد هوادهی ٥۷.٥ م٠م٠ دارای امتیاز آب و شبکه آب رسانی و برق ۳ فاز ۳۲ آمپر	٥٥۲٤۲٠۳٥
٤۳	شش دانگ اعیان یک واحد گاوداری	خلیل آباد - کیلومتر ۱۲ جاده بردسکن - اراضی جابوز	٦٥٠	٤۸	۱٠٠٠٠	۱۸٥٠	تخلیه	٤٥۹.٠٠٠.٠٠٠	عرصه استیجاری جهاد کشاورزی - دیواربلوکه ای - مخزن آب - سرایداری - انبار علوفه	٥۷۷۲۲٥٥۷
٤٤	شش دانگ یک باب منزل مسکونی	بردسکن - شهرک فرهنگیان - حافظ ۳ -پلاک ۲۲	۲۲۷	٥٤	۲۸٠	۳۱۱	متصرف	۱,۷۱٤,۲٠٠,٠٠٠	۲٠ سال ساخت - همکف ۱۷٠متر - اول ۱۲٠ متر - زیرزمین ۲۱ متر	۳٦٥۸۰۹۰۹
٤٥	شش دانگ یک باب منزل مسکونی	تربت حیدریه - خ باغسلطانی ۱٤ - پلاک ۳	۱	۲٦۹٤	۳۸۸.٦	۳٥۳	متصرف	۲.۲٠٠.٠٠٠.٠٠٠	۱۲٥ متر زیرزمین ۱٦٥ متر همکف ٦۳ متر طبقه اول - آب برق گاز	٥۳۷۲٤۱٦٠
٤٦	شش دانگ عرصه و اعیان یکباب کارخانه لبنی	تربت حیدریه - رباط سنگ - اراضی سرهنگ	٤٦	۱٦٦	٦۲٠٦	۲٦٦۲.٦	متصرف	٥,۲٠٠,٠٠٠,٠٠٠	حدود ۲٠سال ساخت در دوطبقه نما سنگ کف سنگ و سرامیک	٥۳۲۲۳۳٠۳
٤۷	دو ساعت میاه از مدار ۱٦سهم (۳۸٤ ساعت)مزرعه و قنات بهارستان	تربت حیدریه -کیلومتر ٥ جاده صنوبر سمت چپ جاده	٠	۲٠٥	٥٠٠٠	۱۷٤٥.۲	متصرف	٥٤٠.٠٠٠.٠٠٠	دارای ساختمان و تاسیسات جهت مرغداری	٥۲۲۹٠۲٤٠
٤۸	۳.٥ سهم از ٦ سهم ششدانگ یک باب منزل مسکونی	تربت حیدریه - خ امام خمینی ۱۸ - پلاک ۱۲	۱۷۷۳	۱۲۹	۲۲٤.۷٥	۲٥۸.٥	متصرف	۱.٤٠٠.٠٠٠.٠٠٠	دو طبقه مسکونی ، پارکینگ و امتیازات آب برق و گاز	٥۲۲۳۹۸۳۹
٤۹	ده سهم و نیم مشاع از بیست سهم ششدانگ یک قطعه باغ انار و پسته	تربت حیدریه - اراضی مرتضویه - دهستان اربعه	٦۹	٥٦	۲۷۲۹٦٠	۰	متصرف	۱.۹۹۸.٠٠٠.٠٠٠	سیستم آبیاری قطره ای در سطح ٥ هکتار-دارای شبکه فشار متوسط به طول ٥٠٠ متر و نصب شبکه ۲٥ کیلو وات -باغ پسته به مساحت ۳ هکتار دارای سن سه سال و باغ انار به مساحت ۱.٥ هکتار دارای سن٦-٥ سال	٥۲۲۳۹۸۳۹
٥٠	شش دانگ یک باب منزل مسکونی	فیض آباد بهشتی ۱٦ سمت چپ انتهای بن بست پ ۱۲	۲۲٥۸	٤۲	۳٠٤.۸٥	۳۲٠	تخلیه	۱.٦٤٠.٠٠٠.٠٠٠	دوطبقه - همکف ۱٥٠ متر - اول ۱۷٠ متر- دو امتیاز آب و برق و یک امتیاز گاز	٥٦۷۲۳۲٠٠
٥۱	شش دانگ یک باب منزل مسکونی	گناباد - خ بهار ۲٠ پلاک ۱۸۲	۳٥۹٥	۳	۲٦٠.۳۸	۲۷٠	متصرف	۹٥٠.٠٠٠.٠٠٠	همکف ۱٥٠ متر طبقه اول ۱۲٠ متر با ۷٠درصد پیشرفت فیزیکی	٥۷۲۲۱٦۸٥
٥۲	ششدانگ یکباب منزل مسکونی	گناباد خیابان امامت- امامت ۲ پلاک ۲٠	۳٦۷٦	۱	۳٠٠	۲٠۷	متصرف	۱.٤٥٠.٠٠٠.٠٠٠	ساختمان ۲ طبقه۳٠ سال ساخت ۱٤۳ متر همکف دوخوابه و ٦٤متر مسکونی در زیر زمین	٥۷۲۲۱٦۸٥
٥۳	ششدانگ یکباب منزل مسکونی	گناباد - خیابان امامت - امامت ۲ پلاک ٦٤	۳۷۱٦	۱	۳٠٠	۲٠٠	متصرف	۱.۳٥٠.٠٠٠.٠٠٠	قدمت ساختمان ۳٠ سال ساخت - دو خواب - پارکینگ ٥٥ متر	٥۷۲۲۱٦۸٥

مدیریت شعب بانک کشاورزی خراسان رضوی

۹۷۰۵۲۴۶

گفت‌وگو با محسن مقصودی تهیه‌کننده و مجری به بهانه آغاز پخش سری جدید برنامه‌اش

برنامه «ثریا» دلسوز و انقلابی است، نه جناحی و سیاست‌زده

سیما و سینما/ فاطمه عامل نیک | هفت سال است که برنامه ثریا با شعار دیده‌بانی برای پیشرفت ایران راه اندازی شده‌است. دیده بانی که قرار است دستاوردها و چالش‌های مسیر پیشرفت ایران را با مردم درمیان بگذارد و به دنبال این است که موضوعات اصلی کشور را برای مردم بازگو کرده و فضای دانشگاه‌ها و پژوهشگران و استادان را به سمت مسائل اصلی کشور سوق داده و هرجا لازم باشد مسئولان را هم مورد خطاب قرار دهد. در آستانه شروع سری جدید این برنامه گفت‌وگویی با محسن مقصودی، تهیه کننده و مجری این برنامه ترتیب دادیم تا درباره مسیر پیش روی ثریا و چالش‌های برنامه‌های این چنینی در رسانه بیشتر بدانیم.

◆ در ابتدا از آنچه در برنامه ثریا گذشته بگویید؟ شما مدتی آنتن شبکه یک را در اختیار داشتید،زمانی متوقف شدید و یک مدت هم به شبکه مستند کوچ کردید، علت این فراز و فرودها چه بود؟

برنامه ثریا شامل یک برنامه زنده است و یک برنامه مستند بلند که جدای از برنامه زنده پخش می‌شود. در دوره‌های اول برنامه ثریا یک برنامه گفت‌وگویی بود که به صورت زنده روی آنتن می‌رفت، اما در ادامه از سال ۹۲ مستندهای بلند به آن اضافه شد و یک شب در هفته برنامه زنده و یک شب هم مستندهای ثریا پخش می‌شد که مورد استقبال مردم بود. پس از حدود دو سال با توجه به تحولات مدیریتی و تصمیمات جدید در شبکه یک و با توجه به محدودیت باکس پخش شبکه یک، متأسفانه روند پخش مستندهای بلند ثریا در شبکه یک متوقف شد و پس از طی کردن فراز و فرودهایی بنابراین شد که مستندها از شبکه مستند پخش شده و برنامه زنده کماکان از شبکه یک روی آنتن برود. البته در حال حاضر مستندها از شبکه سه هم بازپخش می‌شوند. شاید به نظر برسد که این کار دوپارگی را در برنامه ایجاد کرده است، اما فعلاً به راهکار دیگری نرسیده‌ایم هر چند همین نوع پخش هم مخاطب دارد و ما بازخوردهای بسیاری از مخاطبان دریافت کرده‌ایم.

◆ اولویت‌های ثریا در سری جدید چیست؟

همانطور که می‌دانید شعار برنامه ثریا دیده‌بانی برای پیشرفت است. به همین خاطر برنامه ثریا ترکیبی از بیم و امید است. ما در این برنامه به دنبال این هستیم که چالش‌ها و دستاوردها را درکنار هم مطرح کنیم. با این نگاه ما به مشکلات به خصوص مشکلات اقتصادی، مفاسد این حوزه، زیرساخت‌های اقتصادی، فاصله طبقاتی مسائل حوزه صنعت و کشاورزی خواهیم پرداخت. این پرداخت‌ها حاصل خروجی‌هایی است که ما از مجموعه‌های پژوهشی دریافت کرده‌ایم. در سری جدید با توجه به جدی شدن بسیار مشکلات اقتصادی و بالا بودن فشار روانی این ماجرا بر مردم سعی کرده‌ایم در آغاز مجموعه به بیان این مشکلات بپردازیم و در کنار مردم قرار گرفته و دردشان را انعکاس دهیم البته به همراهش حتماً بیان راه‌کارهای کارشناسی و علمی را هم خواهیم داشت. در کنار ایجاد بیم از آنجایی که در ۴۰ سالگی انقلاب هم هستیم از امید هم گفته‌ایم و به همین خاطر به دستاوردهایی که در تولید داخل براساس خودباوری مردم و خودباوری انقلابی شکل گرفته است، پرداخته‌ایم. البته از نظر ما پرداختن رسانه به چالش‌ها و مشکلات مردم هم اگر دلسوزانه و با هدف رفع مشکلات باشد، عین امیدآفرینی است؛ اما به هر حال خیلی از دستاوردها و کارهای خوب هستند که در رسانه‌ها و در لابه‌لای اخبار منفی گم می‌شوند و دیده نمی‌شوند، رسالت ثریا بازتاب این موفقیت‌ها هم هست و اتفاقاً مخاطبان هم از این رویکرد خیلی استقبال می‌کنند.

◆ ثریا قرار است چه خلأیی را در رسانه پر کند؟ آیا این برنامه به تنهایی موفق شده به آنچه می‌خواهد برسد؟

اثرگذاری یک فرآیند است. در کار رسانه‌ای برای تأثیرگذاری لازم است که جریان‌سازی شود. یعنی در طرح یک موضوع سایر رسانه‌ها هم به میدان بیایند و شما ببینید که مسئله‌ای که طرح کرده‌اید به طور مثال در خبرگزاری‌ها هم حرفش است و در دانشگاه هم ازش می‌گویند و در سطح مردم هم به صورت دغدغه مطرح می‌شود. این موج تا رسیدن به تأثیر ادامه داشته باشد و شما ببینید که یک عده پای کار هستند. بدون این جریان سازی تنها صرف اینکه یک برنامه حتی در حد و اندازه ثریا هم بیاید و یک موضوع را مطرح کند، به اثر گذاری نخواهیم رسید و مجموعه‌ای از عوامل باید کنار هم قرار بگیرند تا این امر محقق شود. خب این خلأ وجود دارد منتهی ما سعی مان در برنامه ثریا بوده که تا می‌توانیم این موضوع را جبران کنیم به همین خاطر به سراغ قالب‌های دیگری در کنار گفت‌وگو رفتیم و مثلاً مستندهای بلند را با پشتوانه کار پژوهشی چندماه با برنامه همراه ساختیم. مواردی هم بوده مانند برنامه‌ای که برای توافقنامه اقلیمی پاریس رفتیم و توانسته‌ایم حساسیت را در رسانه‌ها ایجاد کنیم و سایر خبرگزاری‌ها و بعد از آن استادان و پژوهشگران با ما همراه شدند و امضای این توافقنامه با آن که از مجلس رد شده بود و در شورای نگهبان بود، متوقف شد.

◆ برنامه ثریا چقدر توانسته با نگاه کارشناسی به مسائل بپردازد و سیاست زده نباشد؟

ثریا یک برنامه تخصصی است و با مسائل مواجهه تخصصی دارد. ما اهل بحث‌های کلی مثل اینکه در حد تیتر بگوییم «تولید داخل خوب است» یا مثلاً «آمریکا بد است» نیستیم. بلکه با نگاه تخصصی وارد ریز مسائل شده و به جزئیات می‌پردازیم. به طور مثال در صنعت خودروسازی یا در صنعت تولید مواد غذایی با نگاهی پژوهشگرانه و با موشکافی جلو رفتیم. مستند «جوجه‌های انگلیسی» در خصوص ضرورت رفع وابستگی در زنجیره صنعت مرغ کشور که مورد توجه مخاطب قرار گرفته و بازخوردهای فراوانی هم داشت که حاصل همین نگاه تخصصی است و پس از ماه‌ها پژوهش ساخته شد. به همین دلیل با قاطعیت می‌گوییم که در ثریا هیچ نگاه سیاسی را دنبال نمی‌کنیم. اما از آن‌طرف باید بگوییم که برنامه ثریا یک برنامه اعتقادی است و این یعنی ثریا یک برنامه خنثی نیست و دارای ایدئولوژی است و از منظر انقلاب اسلامی به مسائل نگاه می‌کند. مثلاً ما در حوزه کشاورزی به خودکفایی توجه داریم چون نگاه انقلابی این را می‌گوید و در حوزه صنعت خودرو می‌پرسیم چطور همچنان بعد از چهل، پنجاه سال مونتاژکاری وجود دارد؟ در حالی که نگاه انقلابی می‌گوید مونتاژکاری غلط است و باید به نوآوری و فناوری بومی رسید. یعنی ما باید پلتفرم بومی و موتور بومی داشته باشیم و اگر هم با خارجی‌ها همکاری می‌کنیم نهایتاً خودمان صاحب تکنولوژی با کیفیت و برند بومی شویم. از بیان این نگاه هیچ ابایی هم نداریم و افتخار می‌کنیم که با رویکرد انقلابی و در عین حال تخصصی به چالش‌های پیش روی پیشرفت کشور می‌پردازیم. درست است که این نگاه غیر جناحی و غیر سیاسی است، اما در تقابل مشخص با جریانی در کشور است که سعی می‌کند وابستگی را تئوریزه کند و خط وابستگی را در حوزه اقتصاد و صنعت و کشاورزی دنبال کند. ما ابایی نداریم که بگوییم در مقابل این جریان ایستاده‌ایم و می‌خواهیم در همه حوزه‌ها مثل فرهنگ، آموزش، صنعت و هسته‌ای این مواجهه را نشان دهیم تا مردم بدانند در مقابل این نگاه یک نگاه انقلابی هم وجود دارد که هسته اصلی‌اش خودباوری و اتکا به توان بومی است. با این نگاه است که به عدالتخواهی می‌رسیم و فاصله وحشتناک طبقاتی ایجاد شده از بین خواهد رفت. حاصل این نگاه که از وابستگی به غرب می‌آید و در هر دو جناح چپ و راست وجود دارد، حقوق‌های نجومی و مشکلات در حوزه اقتصاد است که روان مردم را تحت تأثیر قرار داده‌است. این وادادگی در هر دو جناح وجود دارد و نگاه انقلابی در مقابل آن است. نگاه انقلابی مقابل اشرافی گری مسئولان و رانت خواری است. اگر درست تحقیق کنید می‌بینید همه پیشرفت‌های جهشی کشور هم در حوزه علمی و فناوری و هسته‌ای و موشکی و... محصول تفکر انقلابی است.

> **برش**
>
> رسانه‌های انقلابی در این چند سال اخیر رشد خوبی داشته‌اند؛ اما بعضاً با یک عینک سیاسی به مسائل نگاه کرده و از منظر جناحی به مسائل پرداخته‌اند. این نگاه موجب شده‌است مثلاً در هنگام انتخابات رسانه‌ها به صورت ویژه به مردم توجه کرده و مشکلات آن‌ها را مطرح کنند، اما بعد کمرنگ می‌شود

◆ از نظر شما که فردی رسانه‌ای هستید، مسائل اساسی کشور که رسانه‌های انقلابی در حال حاضر از پرداختن به آن‌ها به نوعی غفلت کرده‌اند و نپرداختن به این موضوعات به دور از ویژگی‌های یک رسانه انقلابی و خلاف اصول انقلاب است، چه مواردی است؟

رسانه‌های انقلابی در این چند سال اخیر رشد خوبی داشته‌اند؛ اما بعضاً با یک عینک سیاسی به مسائل نگاه کرده و از منظر جناحی به مسائل پرداخته‌اند. این نگاه موجب شده‌است مثلاً در هنگام انتخابات رسانه‌ها به صورت ویژه به مردم توجه کرده و مشکلات آن‌ها را مطرح کنند، اما بعد کمرنگ می‌شود. اگر به خاطر داشته باشید در همین انتخابات گذشته از دو سه ماه مانده به انتخابات مدام خبرها و گزارش هایی در مورد تعطیلی کارخانه‌ها و بیکاری کارگران در رسانه‌ها کار می‌شد؛ اما پس از انتخابات این روند تعطیل شد در حالی که پس از آن هم الی ماشاالله کارخانجاتی تعطیل شده و مشکلات بسیاری گریبان مردم را گرفته بود، اما دیگر از پیگیری مصرّانه این رسانه‌ها خبری نبود. این نگاه مقطعی، ضربه‌ای است که به اعتماد مردم می‌خورد. اگر درد مردم مهم است این توجه نباید به صورت مقطعی به خود بگیرد. جریان انقلابی باید جدا از نگاه جناحی به شکل دلسوزانه پیگیر درد مردم باشد. با این کار مردم متوجه می‌شوند که ما درد آن‌ها را داریم و به دنبال سیاسی بازی نیستیم. همین نگاه سیاسی موجب ایجاد نبود شفافیت در حوزه مفاسد اقتصادی شده است. مردم از نگاه لیبرال انتظار این را ندارند که دردشان را بفهمد و به دنبال چاره کارشان باشند؛ اما آن‌هایی که ادعای انقلابی بودن دارند باید دلسوز مردم باشند و فرقی نداشته باشد چه دولتی بر سر کار است، چون همانطور که گفتم اساس این نگاه عدالتخواهی است.

رسانه‌های انقلابی باید دلسوزانه و با نگاه تخصصی پیگیر مسائل مردم باشند و مسئولان را مجاب کنند که به آن‌ها توجه کرده و در کنارش راهکارهای عملی را هم پیشنهاد بدهند. همچنان که می‌دانید در بسیاری از مسائل امروز مانند همین ماجرای دلار و بازار طلا راهکارهای قطعی وجود دارد، اما نگاه مقطعی و سیاسی بازی مانع از به کارگیری این راهکارها شده و ما هر چند سال یکبار شاهد این جهش‌های ناگهانی و چند برابری در بازار ارز هستیم و نتیجه‌اش را هم دشمن می‌برد که به دروغ می‌گوید این گرانی نتیجه کار من است و اگر از مواضعتان کوتاه بیایید همه چیز درست می‌شود درحالی که ربطی به دشمن ندارد و مشکل یک ضعف ساختاری است که قابل حل است و ما این هفته چهارشنبه شب در ثریا در همین خصوص صحبت می‌کنیم. وظیفه ماست که مشکلات مردم را صریح بگوییم و نگذاریم دشمن سوءاستفاده کند و راهکارهای مطرح شده را پیگیری کنیم.

مستند

یک مستند متفاوت روی آنتن شبکه ۳

«یکتا» میان مردم کوچه و بازار

تسنیم: از چند روز گذشته یک مستند متفاوت از شبکه سه روی آنتن سیما رفت. «روایت مردم» در حقیقت روایتی است از ناگفته‌های مردم و مشکلات اقتصادی و معیشتی‌شان به‌همراه نقد و درددل‌هایی که مردم از مجموعه نظام دارند. راوی این قصه هم «حسین یکتا» رزمنده دیروز و امروز جبهه انقلاب اسلامی است که در این مستند ۱۵دقیقه‌ای شبانه به کوچه و بازار می‌رود و میان قشرها و اصناف مختلف حرف‌هایشان را می‌شنود. سیدمهدی امیری تهیه‌کننده این مستند می‌گوید: احساس کردیم الآن باید این کار ساخته شود تا مردم حرف‌هایشان را بزنند؛ چرا که مردم در این شرایط مشکلات اقتصادی و معیشتی‌شان را بازگو می‌کنند و آرام‌تر می‌شوند، اصلاً خودشان از ما تشکر می‌کنند که حداقل غصه‌ها و غم‌هایشان را می‌گویند و آرام می‌شوند.

او با اشاره به اینکه رسانه ملی اجازه داده قدری جدی‌تر به مشکلات مردم رسیدگی شود، تأکید کرد: احتمالاً در راه ساخت و تولید این مستند قدری از خطوط قرمز عبور می‌کنیم و برای اولین بار حرف‌های بی‌پرده مردم از رسانه ملی شنیده می‌شود.

حسین یکتا راوی مستند «روایت مردم» در پاسخ به این که با توجه به اینکه برخی از جریانات سیاسی فکر می‌کنند این کار شما جناحی است و می‌خواهید به‌ضرر دولت کار کنید، خاطرنشان کرد: اولاً ما هم در برنامه زلزله کرمانشاه و هم در این مستند که درددل‌های مردم را بازگو می‌کنیم هیچ اسمی را از هیچ بخش حاکمیتی، دولتی، نهادی، ارگانی و اجرایی کشور نیاوردیم که بخواهیم بحث را روی فردی ببریم. وی با اشاره به اینکه شاید به‌واسطه «روایت مردم» بخشی از مشکلات مردم رفع شود، تأکید کرد: ما هدفمان از این برنامه این است که در وهله اول مردم به‌جای اینکه صدایشان از رسانه‌های خارجی پخش شود آن چیزی که دوست دارند بدون هیچ سانسوری، از رسانه ملی پخش بشود. مردم ببینند دنبال این هستیم این صدا را که احیاناً به گوش مسئولان نمی‌رسد برسانیم، از طریق رسانه به آن‌هایی که دست‌اندرکارند و می توانند با تغییر قانونی و حرکتی یک مقداری از این مشکلات را رفع کنند.

مزایده

بموجب پرونده کلاسه۶۰۰۵۶ح اجرای احکام مدنی دادگاه عمومی بخش ششتمد محکوم علیه آقای محمداهشمی بپرداخت مبلغ ۵/۸۱۲/۷۴۹/۰۰۰ریال درحق جواد نوری بانمایندگی آقای جلیل پارسا محکوم گردیده وخانم شیرین شایگی بعنوان شخص ثالث پلاک ثبتی ۱۳۲فرعی از۴۳اصلی مفروز ومجزی از۴۴اصلی بخش۶حوزه سبزوار راجهت توقیف معرفی نموده است و این اجرا سه دانگ ملک مزبور را از طریق اداره ثبت املاک سبزوار توقیف نموده که توسط کارشناس رسمی دادگستری بشرح ذیل قیمت گذاری گردیده،چاه موصوف به مدار۱۲شبانه روزبا حفاره۲۸۸ساعت ودبی ۳۰لیتربرثانیه درپیروانه چاه ودرحال حاضربا برداشت دبی ۲۰لیتربرثانیه اب خروجی چاه و با دارابودن مساحت کل اراضی چاه متناوع قیه بمیزان۶۴هکتار،که براین مبنی سهم هر هکتار زمین ۴/۵ساعت آب جهت آبیاری درمدار۱۲شبانه روز میباشد لذا کل مساحت ۱۱هکتارزمین بعلاوه۴۹/۵ساعت آب مربوطه بمشخصات فوق الاشاره معرفی شده ازطرف خانم شیرین شایگی باتوجه به کمیت وکیفیت آب وخاک و میزان حاصلخیزی خاک وسایر پارامترهای دمخیل در ارزیابی به بهای ۴/۹۵۰/۰۰۰/۰۰۰ریال و تعداد ۵۵۰۰اصله درخت پسته۵-۶ساله به قیمت ۳/۸۵۰/۰۰۰/۰۰۰ریال مجموعا عرصه و اعیان ملک متناوع قیه بمبلغ ۸/۸۰۰/۰۰۰/۰۰۰ریال معادل هشتصد و هشتاد میلیون تومان برآورد واعلام میگردد.مقرر گردید در روز۳شنبه مورخه۹۷/۵/۲ساعت۹صبح ازطریق مزایده بفروش برسد.مزایده ازقیمت کارشناسی باحضور نماینده دادگاه شروع وبه کسی که بالاترین قیمت را پیشنهاد نماید فروخته میشود۱۰۰درصد وجه مزایده از برنده مزایده قی المجلس اخذ والباقی ظرف یکماه ازتاریخ مزایده پس ازانجام مراحل قانونی بنام خریدار منتقل خواهدشد.ضمنا متقاضیان خرید میتوانند ظرف۵روزقبل از مزایده از مال مورد مزایده بازدید نمایند. ۹۷۰۵۲۵۲

مدیردفتر اجرای احکام حقوقی دادگاه ششتمد

آگهی مزایده اموال غیرمنقول

بـه اسـتناد پرونده کلاسـه ۹۵۰۳۵۸ احکام مدنی محکوم علیه محمود مقیمی فرزند محمد حسـین محکوم اسـت بـه پرداخت مبلغ ۶۳/۵۰۲/۸۲۴ریال بابت اصل خواسته و مبلغ ۲۰۰/۰۰۰ ریال بابت هزینه دادرسی و مبلغ ۱۷۰۰/۰۰۰ ریال بابت کارشناسی ملک در حق محکوم علیه اسـت محکوم له جهت اسـتیفای حقوق خود بدوا تقاضای توقیف و مزایده پلاک ثبتی شماره ۱۱۳۲۲۲ اصلی ملکی محمود مقیمی را نموده و پس از تشریفات قانونی و ارجاع به کارشناس رسمی دادگستری بشرح ذیل مورد ارزیابی قرار گرفته :
۱-یک عرصه زمین واقع در شـهرک موسـوم به شـهرک جهاد به آدرس خیابان از چهل متری غرب زاهدان به شماره تخصصی ۷۰۴R و پلاک ثبتی شـماره ۱۳۲۲۲به شـماره ملک ۲۳۰۳/۴۸۹۱ و شماره دفتر ۷۰۳ مندرج در صفحه ۲۵۰ بنام جناب آقای محمد مقیمی به آدرس فوق الاشاره می باشد .
۲-این ملک از سـمت جنوب به خیابان و از شـمال به ملک همسـایه و دارای طول ۱۱ متر می باشد و از سمت شرق و غرب نیز به ملک به طول ۲۰ متر می باشـد و دارای مسـاحت عرصه ۲۲۰ می باشد. ۹۷۰۵۲۵۳. ۳-این ملک نهمین قطعه از سمت خیابان چهل متری با کد تخصصی ۷۰۴R می باشد .
نظریه کارشناسی : با توجه به موارد فوق و در نظر گرفتن جمیع جهات و در نظر گرفتن محل و موقعیت ملک فوق الذکر و سایر عوامل و دخیل در کارشناسی و ارزش ۹۸۰/۰۰۰/۰۰۰ نهصدو هشتاد میلیون ریال تعیین و اعلام می گردد
سپس تقاضای فروش آن را از طریق مزایده عمومی نموده است که این اجرا پس از طی مراحل قانونی و عدم پرداخت محکوم به توسط محکوم علیه، قصد دارد در روز ۱۳۹۷/۰۵/۰۲ از ساعت ۹ الی ۱۱ صبح با حضور نماینده محترم دادستان و همچنین محکوم له، در محل اجرای احکام مدنی مجتمع شماره ۳ شوراهای حل اختلاف زاهدان از طریق مزایده عمومی اموال توقیفی محکوم علیه را به قیمت پایه کارشناسـی به فروش برسـاند طالبین و خریداران می توانند همه روزه تا یک هفته قبل از زمان مزایده از اموال مورد مزایده با هماهنگی این اجرا بازدید و در زمان مزایده حضورا شـرکت نمایند بدیهی اسـت اموال مورد مزایده به کسـی فروخته خواهد شد که بالاترین مبلغ را پیشـنهاد نماید و خریدار بایسـتی مبلغ ۱۰ درصدی پیشنهادی مزایده را فی المجلس بحساب سپرده دادگستری زاهدان واریز نماید و مابقی را ظرف مدت یکماه بحسـاب سـپرده دادگسـتری واریز و تحویل اجرای احکام مدنی نماید و پس از تایید مزایده توسط دادگاه محتـرم صادرکننـده حکم تقاضای انتقال مالکیت اموال نماید و در صورت عدم تایید مزایده توسـط دادگاه مبلغ ده درصدی واریزی به خریدار مسـترد خواهد شـد و درصورتیکه خریدار مابقی وجه مزایده را در زمان مقرر به حسـاب سپرده واریز ننمایند و یا اعلام انصراف نمایند مبلغ ده درصدی پیشـنهادی خریدار به نفع دولت ضبط خواهد شـد و خریدار حق هیچگونه اعتراضی را نخواهد داشت تشریفات مزایده با رعایت مواد ۱۱۳ به بعد قانون اجرای احکام مدنی و ماده ۱۲۹ اجرا خواهد شـد به اسـتناد ماده ۱۳۱ قانون اجرای احکام مدنی در صورت نبود خریدار طلبکار نیز می تواند در قبال طلب خود از اموال مورد مزایده قبول نماید.۹۷۰۵۲۵۳
مسئول دفتر اجرای احکام مدنی مجتمع شماره ۳ شوراهای حل اختلاف زاهدان- سجاد سلطانی

رونوشت آگهی حصروراثت

خواهان جاتعلی نخعی معظم فرزند بدیل به ش ش ۵۸۵ رونوشـت حصر وراثت به شـرح دادخواسـت تقدیمی ثبت شـده به کلاسـه ۹۷۰۹۹۸۵۵۰۰۹۰۰۲۴۵ ازاین شورا در خواست گواهی حصر وراثت نموده و چنین توضیح داده که شادروان داود نحی سیاهمردی به ش ش ۳۶۱۰۳۶۵۲۴۲در اقامتگاه دائمی خود در تاریخ ۹۷/۰۴/۰۴ بدرود حیات گفته و ورثه حین الفوت آن مرحوم منحصر است به :
۱- متقاضی با مشخصات سجلی فوق الذکر پدر متوفی می باشد ۲- امیر عباس نحی سیاهمردی فرزند داود ش ش ۳۶۱۴۰۹۲۲۸۹
۳- معصومه نخعی معظم فرزند اسـحاق به ش ش ۳۶۱۰۰۶۴۱۶۱ همسـر متوفی ۴- کبری کیخائی فرزند غلام به ش ش ۶۳۲ مادر متوفی اینک با انجام تشریفات مقدماتی در خواست مزبور یک نوبت آگهی می گردد تا چنانچه شخصی اعتراضی دارد و یا وصیت نامه ای از متوفی نزد او می باشد از تاریخ نشر آگهی ظرف مدت یکماه به این شورا تقدیم دارد والا گواهی صادر خواهد شد . ۹۷۰۵۲۵۴
شعبه ۹ شورای حل اختلاف مجتمع شماره ۳زاهدان م الف:۸۹۳

رونوشت آگهی حصر وراثت

نظر به اینکه آقای علی خورشـیدی دارای شناسـنامه شماره ۶۱۱۴ به شرح دادخواست به کلاسه ۲۴۳/۹۷۰۴۴۰ از این شورا درخواست گواهی حصر وراثت نموده و چنین توضیح داده که شـادروان حمیدرضا خرم دل مایوان به شناسـنامه ۴ در تاریخ ۹۷/۱/۱۸ در اقامتگاه دائمـی خـود بدرود زندگی گفته و ورثه حین الفوت آن مرحوم منحصر اسـت به: ۱- رمضان علی خرم دل مایوان شـماره شناسـنامه ۱۱۳۴ صـادره از فـاروج نسـبت با متوفـی پدر ۲- حورا دردالی مایوان شـماره شناسـنامه ۲۹ صادره از فاروج نسـبت با متوفی مادر ۳- مارال خرم دل مایوان شـماره ملی ۰۹۲۵۲۲۹۶۶۰ صادره از مشـهد نسـبت با متوفی فرزند ۴- ماهان خرم دل مایوان شماره ملی ۰۹۲۸۷۶۰۶۸۵ صادره از مشـهد نسـبت با متوفی فرزند ۵- مانیا خرم دل مایوان شـماره ملی ۰۹۶۰۱۹۵۲۸۹ صادره از مشهد نسبت با متوفی فرزند ۶- بی بی منیره حیدری بنجار شـماره شناسـنامه ۲۰۷۴۲ صادره از زاهدان نسبت با متوفی همسر متوفی ورثه دیگری ندارد اینک با انجام تشـریفات مقدماتی درخواسـت مزبور را به اسـتناد ماده ۳۶۲ق امور حسـبی یک نوبت آگهی مینماید تا هر کسـی اعتراضی دارد و یا وصیتنامه از متوفی نزد او باشـد از تاریخ نشـر آگهی ظرف یک ماه به شـورا تقدیم دارد والا گواهی صادر خواهد شـد.
آ-۹۷۰۵۱۵۶ م.الف۱۱۶۲۹
رئیس شورا - شعبه ۲۴۳ شورای حل اختلاف شهرستان مشهد

آگهی ابلاغ وقت دادرسی

کلاسه پرونده: ۲۹/۹۷۰۲۳۹ وقت رسیدگی: ۹۷/۵/۲۸ ساعت ۸/۳۰ خواهان: سیدعبدالکریم رضوی طهماسبی
خواندگان: مسعود عبدلی برزکی فرزند عباسعلی- مهدی عباسی فرزند عارف- مجهول المکان
خواسـته: مطالبه وجه خواهان دادخواسـتی تسـلیم دادگاه‌های عمومی نموده که جهت رسیدگی به شـعبه ۲۹ ارجاع گردیده و وقت رسیدگی تعیین شده به علت مجهول المکان بودن خوانده به درخواست خواهان و دستور دادگاه به تجویز ماده ۷۳ قانون آیین دادرسـی مدنی مراتب یک نوبت در یکی از جراید کثیرالانتشار آگهی می‌شود تا خوانده از تاریخ نشر آگهی در مهلت مقرر به دفتر دادگاه مراجعه و ضمن اعلام نشـانی کامل خود نسـخه دوم دادخواسـت و ضمائم را دریافت نماید و در وقت مقرر فوق جهت رسـیدگی حضور به هم رساند. آ-۹۷۰۵۱۵۷ م.الف۱۳۷۵۷
دفتر شعبه ۲۹ دادگاه حقوقی مشهد

آگهی ابلاغ دادخواست تجدیدنظر خواهی

پیرو آگهی‌های منتشره قبلی بدینوسیله به آقای غلامرضا بادبرنجی و خانم هدیه بادبرنجی فعلاً مجهول المکان ابلاغ می‌شود که از دادنامه شماره ۹۶۰۹۹۷۵۸۰۰۰۰۷۸۲ صادره از شعبه ۱۷ دادگاه عمومی مشهد توسط احیاء خسروی اردبیلی تقاضای تجدیدنظر خواهی شده که به علت مجهول المکان بودن شما مراتب در روزنامه درج تا ظرف ده روز از تاریخ درج در روزنامه در دادگاه حاضر و ضمن اعلام آدرس کامل خود نسـخه ثانی دادخواسـت تجدیدنظر خواهی را دریافت و پاسـخ آن را نیز اعلام نمایید. پس از گذشـت مهلت فوق تجدیدنظر خواهی خواهان باهمین کیفیت به دادگاه تجدیدنظر ارسال خواهد شد. آ-۹۷۰۵۱۵۹ م.الف۱۳۷۵۸
مدیردفتر شعبه ۱۷ دادگاه عمومی حقوقی مشهد- خلقی

آگهی تبادل لوایح تجدیدنظر خواهی

بدینوسیله در اجرای دستور مواد ۷۳ و ۳۴۶ قانون آیین دادرسی دادگاه‌های عمومی و انقلاب در امور مدنی، مهران قندیل، شرکت بیمه ایران- شـرکت حمل ونقل خدمات دریایی آبادان فعلا مجهول المکان ابلاغ می‌شـود که محسـن غضنفری نسبت به قسمتی از دادنامه شماره ۸۰۱۲۷۰ در پرونده شماره ۲۱/۹۵۰۷۶۵ تجدیدنظر خواهی کرده است.
لـذا مراتـب با درج در روزنامه به شـما ابلاغ می‌گردد تا ظرف ده روز پس از انتشـار این آگهی، با مراجعه به دفترداداگاه و اعلام نشـانی اقامتگاه خود و دریافت نسـخه ثانی دادخواسـت و ضمائم تجدیدنظر خواهی، چنانچه پاسـخی دارید کتبا اعلام نمایید. پس از گذشـت ده روز از انتشـار آگهی اعم از این که پاسـخی از ناحیه شـما رسـیده یا نرسـیده باشـد، پرونده به مرجع تجدیدنظر ارسال خواهد شد.
آ-۹۷۰۵۱۶۰ م.الف۱۳۷۵۹
مدیردفتر شعبه ۲۱ دادگاه حقوقی مشهد- سعید ظفرشایسته

آگهی ابلاغ دادنامه

بدینوسیله پیرو آگهی‌های قبلی به آقای سیدمرتضی میرحیدری فرزند سیدهدایت فعلاً مجهول المکان ابلاغ می‌شود در مورد دادخواست شرکت زمزم ایران علیه شما به خواسته مطالبه وجه به موجب دادنامه شماره ۹۷۰۹۹۷۷۵۷۷۳۰۰۳۲۲ در پرونده کلاسه ۲۳/۹۷۰۱۱۹ به پرداخت مبلغ ۱۲/۶۳۷/۲۰۰ ریال بابت اصل خواسته و پرداخت هزینه‌های دادرسی طبق تعرفه و پرداخت خسارت تأخیر تأدیه که از تاریخ سررسید چک تا زمان پرداخت براساس نرخ شاخص کالا اعلامی از سوی بانک مرکزی محاسبه خواهد شد در حق خواهان محکوم شـده‌اید مراتب بدینوسـیله در روزنامه درج می‌گردد رأی صادره غیابی و از تاریخ درج در روزنامه در مهلت قانونی قابل واخواهی در این دادگاه است. آ-۹۷۰۵۱۶۱ م.الف۱۳۷۶۰
مدیردفتر شعبه ۲۳ دادگاه عمومی حقوقی مشهد- روحبخش

آگهی ابلاغ دادنامه

بدینوسـیله پیرو آگهی‌های قبلی به آقای/خانم ۱- مهتاب راعی فرزند محمدعلی ۲- محسـن رحمانی فعلاً مجهول المکان ابلاغ می‌شود در مورد دادخواسـت بانک ایران علیه شما به خواسـته مطالبه وجه به موجب دادنامه شماره ۹۶۰۹۹۷۵۷۷۳۰۰۲۸۳ در پرونده کلاسه ۹۵۰۲۴۲/۲۳ به پرداخت تضامنی مبلغ ۱۰/۰۰۰/۰۰۰ ریال بابت اصل خواسته و پرداخت خسارت تأخیر تأدیه بر مبنای ده درصد خواسـته از تاریخ تقدیم دادخواسـت تا زمان پرداخت و نیز پرداخت هزینه دادرسی به مبلغ ۸۰۵/۰۰۰ ریال و پرداخت حق الوکاله وکیل طبق تعرفه در حق خواهان محکوم شـده‌اید مراتب بدینوسـیله در روزنامه درج می‌گردد رأی صادره غیابی و از تاریخ درج در روزنامه در مهلت قانونی قابل واخواهی در این دادگاه است. آ-۹۷۰۵۱۶۲ م.الف۱۳۷۶۱
مدیردفتر شعبه ۲۳ دادگاه عمومی حقوقی مشهد- روحبخش

شماره ابلاغنامه: ۹۷۱۰۱۰۲۵۱۱۴۰۲۳۰۳ شماره پرونده: ۹۶۰۹۹۸۲۵۰۵۴۰۱۰۷۶
شماره بایگانی شعبه: ۹۷۰۳۷۵ تاریخ تنظیم: ۱۳۹۷/۰۴/۰۳
شعبه ۱۱۴ دادگاه کیفری دو مجتمع قضایی دادگاه‌های کیفری شهرستان قم (۱۱۴ جزایی سابق)

احضار متهم متواری بهمن نوری فرزند زین العابدین

شـاکی علی دولیخانی علیه بهمن نوری فرزند زین العابدین دائر بر سـرقت تقدیم دادسرای قم نموده که با صدور کیفرخواست به دادگاه کیفری ۲ شهرستان قم ارسال و جهت رسیدگی به شعبه ۱۱۴ دادگاه کیفری دو مجتمع قضایی دادگاه‌های کیفری شهرستان قم (۱۱۴ جزایی سـابق) واقع در قم- خیابان سـاحلی- جنب خانه معلم- دادگسـتری شهرستان قم- طبقه همکف- شـعبه ۱۱۴ دادگاه عمومی (جزایی) ارجاع و به کلاسـه ۹۶۰۹۹۸۲۵۰۵۴۰۱۰۷۶ ثبت گردیده که وقت رسیدگی آن روز چهارشنبه ۱۳۹۷/۰۵/۱۶ و ساعت ۱۰/۰۰ صبح تعیین شـده اسـت. به علت متواری بودن متهم و درخواست شـاکی و به تجویز ماده ۷۳ قانون آیین دادرسی دادگاه‌های عمومی و انقلاب در امور مدنی و ماده ۱۷۴ آ.د.ک دسـتور دادگاه مراتب یک نوبت در یکی از جراید کثیرالانتشـار آگهی می‌شـود تا متهم پس از نشـر آگهی و اطلاع از مفاد آن به دادگاه مراجعه و ضمن اعلام نشـانی کامل خود در وقت مقرر فوق جهت رسـیدگی حاضر گردد. والا غیابی رأی صادر خواهد شد. آ- ۹۷۰۵۱۹۸
دادرس شعبه ۱۱۴ دادگاه کیفری دو مجتمع قضایی دادگاه‌های کیفری شهرستان قم- شعبانپور

آگهی

شماره درخواست: ۹۷۱۰۴۶۲۵۰۵۴۰۰۰۲۱ شماره پرونده: ۹۵۰۹۹۸۳۷۶۱۹۰۰۰۲۹
شماره بایگانی شعبه: ۹۵۰۱۵۵ تاریخ تنظیم: ۱۳۹۷/۰۴/۰۳
نظر به اینکه در پرونده کلاسه فوق شعبه چهارم بازپرسی دادسرای عمومی و انقلاب شهرستان قم، متهم ناصر معروفی فرزند حیاتقلی به اتهام خیانت در امانت و تحصیل مال به نحو نامشروع تحت تعقیب بوده و حسب اطلاع و گزارش واصله نامبرده مجهول‌المکان می‌باشد، لذا به نامبرده ابلاغ می‌گردد تا در مورخه ۱۳۹۷/۰۵/۲۰ ساعت ۱۱/۰۰ صبح در این شـعبه بازپرسی حضور یابد، بدیهی است در صورت عدم حضور، یا عدم ارسال دفاعیه و یا عدم معرفی وکیل بصورت غیابی اقدام مقتضی معمول خواهد شد. این آگهی در اجرای ماده ۱۷۴ قانون آئین دادرسی کیفری درج می‌شود. آ- ۹۷۰۵۱۹۹
بازپرس شعبه چهارم دادسرای عمومی و انقلاب شهرستان قم- نعمت‌اله آل کثیر

شماره ابلاغنامه: ۹۷۱۰۱۰۲۵۰۱۸۰۰۵۳۴ شماره پرونده:

قدس زندگی
روزنامه صبح ایران
ایستگاه
۱۶ چهارشنبه ۱۳ تیر ۱۳۹۷
۲۰ شوال ۱۴۳۹ | ۴ جولای ۲۰۱۸ | سال سی و یکم | شماره ۸۷۲۴

نه+طنز

دعای خیر برای مسئولان

ایستگاه/ امید ظرافتی| اگر به خیال خودتان از روزنامه آتو گرفته‌اید یا خیال می‌کنید اشتباه چاپی صورت گرفته کور خوانده‌ایـد! عکسِ بالا را دیروز با اهالی منزل داخل آیینه آسانسـور گرفتیم. البته رئیس جانمـان گیر داده بود که: این عکس برای چاپ شدن در روزنامه مناسـب نیسـت. ... چه کسی عکس خانوادگـی‌اش را تـوی روزنامه چاپ می‌کنـد؟! ... اصلاً چیزی از این عکس معلوم نیست! اما در نهایت قانعش کردم که من و خانواده‌ام برای قطعی‌های زنجیره‌ای برق آن هم بدون اطلاع قبلی، به دلایل متعدد مدیون مسـئولان ذی‌ربط شده‌ایم و برای تشکر از آن‌ها این عکس را با شـوق و ذوق گرفته‌ایم و هم قسم شده‌ایم هرطوری شده آن را به دست مسئولان برسانیم! اول از همه مادر من مدیون تمام مسئولان قطعی برق است و دعای خیرش پشت سر تمام آن ها! مدتی بود که مادر هوس کرده بود یک یخچال دو قلو یا به قول امروزی‌ها «ساید بای ساید» برای آشپزخانه‌اش بخرد اما مگر پدر زیر بار می‌رفت؟! سـرانجام در جریان قطعی‌های پی در پی برق، وقتی برای بار ششم برق قطع شد، یخچالمان سوخت و هم مادر به مراد دلش رسید هم دعای خیر بدرقه راه مسئولان برقی کشور شد. البته از دعاهای خیر پدر برای مسئولان بگذریم! دومین فردی که مدیون مسئولان قطعی برق شده، پدر محترم است. پدرجان سابق مجبور بود برای عمل به وظیفه تاریخی خودش یعنی خاموش کردن کولر، کلی غرولند از ما بشنود، اما الان کولر به طور خودکار چندین مرتبه در روز به علت قطعی برق از کار می‌افتد و پدر همان طور که در گرمای ۴۰ درجه چایی‌اش را هورت می‌کشد، «به به» و «چه چه» کنان خدا بیامرزی برای پدر و مادر مسئولان می‌فرستد! البته از دعاهای خیر من که به علت نبود کولر، گرمازده شده و راهی بیمارستان شدم بگذریم!

و در نهایت خانواده ما تمام و کمال مدیون این لطف بی دریغ مسئولان شدند. این روزها تمام افراد خانواده یا سرشـان توی موبایل اسـت یا در شبکه‌های اجتماعی سِیر می‌کنند و به همین دلیل سـال‌ها بود که خانواده ما دور هم جمع نشده بود. اما هنگام رفتن به خانه عمه «بلقیس» با قطع شدن برق بدون اطلاع قبلی، در آسانسور گیر افتادیم و از آنجایی که موبایل داخل آسانسور آنتن نمی‌دهد، مجبور شدیم چند ساعتی گوشی‌ها را کنار بگذاریم و دور هم باشیم و گل بگوییم و گل بشنویم! این عکس را هم با چهره‌های خندان و مملو از شادی در آسانسور گرفتیم تا برای جمع شدن دوباره خانواده مان دور هم، از مسئولان تشکر کنیم! البته ببخشید دیگر برق رفته بود به همین خاطر عکسمان کمی تار شد! از دعاهای خیری که مسئولان آتش نشانی هنگام بیرون آوردن ما از آسانسور حواله مسئولان قطعی برق می‌کردند هم که بگذریم!

نشریات جهان

ایستگاه/ امیر محمد سلطان پور

در میان شعله‌های خورشید

ماهنامه اسکای اَت نایت-آسمان شـب- در تازه‌ترین شماره خود در گزارشی با عنوان «شعله‌های خورشیدی» عکس‌های جدید و با جزئیات بسیار زیاد از خورشید به چاپ رسانده است. این نشریه در گزارش خـود تأکید می‌کند شعله‌هایی که بر خورشید زبانه می‌کشند، از آن چیزی که قبلا تصور می‌رفت بـرای کره زمین زیانبارتر اسـت. ایـن ماهنامه همچنین به مناسبت شصتمین سالگرد تأسیس سازمان فضایی ناسا، دستاوردهای این سـازمان از زمان تأسیس در سال ۱۹۵۸ را مورد بررسی قرار می‌دهد.

میراث‌دار پله

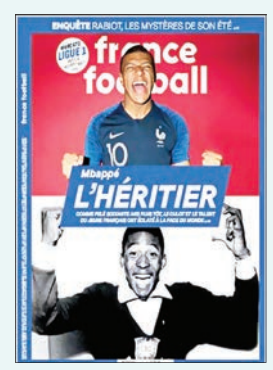

ماهنامـه فرانس‌فوتبال در میان جو شدید پیرامون جام جهانی، عملکـرد خیره کننـده کیلیان امباپه ستاره جوان این کشور در مسابقات امسال را مورد تمجید قرار داده است. بعد از آنکه امباپه ۱۹ساله با عملکرد درخشان خود در دور گروهی و بخصوص مقابل آرژانتین در دور یک‌هشتم‌نهایی، زمینه‌ساز حضور فرانسه (فعلاً) تا یک چهارم‌نهایی بوده، این نشریه با تیتر «میـراث‌دار» او را با پله اسـطوره فوتبال برزیل، مقایسه می‌کند که در ۱۷سالگی به کشورش برای قهرمانی در جام جهانی ۱۹۵۸ کمک کرد.

قبل از دموکراسی

نشـریـه آرکـیالـوجی (باستان‌شناسـی) که هر دو ماه یکبار به چاپ می‌رسـد، عکس اصلی روی جلد تازه‌ترین شماره خود را به باقـی مانده‌های قصر آخرین پادشاه هائیتی اختصاص داده اسـت. این مجله همچنین در پرونـده‌ای بـه اولین جنگ از سـری جنگ‌هـای داخلـی انگلسـتان پرداخته که از سال ۱۶۴۲ به مدت چهار سال میان سلطنت‌طلبان و پارلمان‌گرایان در جریـان بـود. آرکیالوجـی همچنیـن نگاهـی بـه یونـان باسـتان دارد، زمانـی کـه هنـوز دموکراسـی بـه شـکل اولیـه آن در آتـن شـکل نگرفتـه بـود.

گزارش از شخص

زنی که غرب دانشمند حسابش نمی‌کرد

«مادام کوری» سال ۱۹۳۴ در چنین روزی درگذشت

ایسـتگاه/ مجید تربت زاده| «... آیا گشـایش رموز طبیعت کاری درست است یا خیر؟ آیا بشر آمادگی اسـتفاده از این رمـوز را دارد؟ اختـراع دینامیت توسط «نوبل» ما را به شک می‌اندازد... امروزه مواد منفجره در دست جنایتکاران است و سبب جنگ میان دولت‌ها می‌شـود... با ایـن وجود من با نوبل هم‌عقیده‌ام که گشـایش رموز طبیعت، روی هم رفته به نفع بشریت تمام می‌شود...». این‌ها بخشی از سخنان «پیر کوری»، همسر و همکار سوژه امروزمان در مراسم اهدای جایزه نوبل بود. این را که چرا خود «ماری کوری» در این مراسم سخنرانی نکرد شاید بتوان به وضعیت جسـمانی آن روزشان ربط داد. خانم دانشـمند لهستانی الاصل، آن زمان فقط ۳۶ سال داشـت اما بدن و نیروی جسمانی‌اش بشدت تحلیل رفته بود. او، به قیمـت ضرر و زیان خود و همسرش، توانسته بود رازی مهم از رازهای طبیعت را، رازگشایی کند... و این به نفع بشریت بود.

معلم‌زاده

خانواده «اسکولودوسکی» از نجیب زادگان لهستانی بودند و بر خلاف بسیاری از نجیب زاده‌ها، به جای سررشته داشـتن در تجارت و یا سیاست، بشدت اهل فرهنگ بودند. در لهستان آن روزگار که انگار مستعمره و تحت قیومیت روسیه بود، پدر، ریاضی و فیزیـک تدریس می‌کرد و مـادر هم ناظم یک دبیرستان دخترانه بود. «ماری» پنجمین و آخرین فرزندی بود که خدا به این خانواده داد. وقتی دوران دبیرسـتان را با نمرات عالی تمام کرد که هنوز در لهستان دانشگاهی برای دختران وجود نداشت. وضع مالی پدر هم چندان روبراه نبود و نمی‌توانست هزینه سفر دخترانش به خارج را تأمین کند. «ماری» چند سال معلم سرخانه ثروتمندان شد تا هم کمک خرج خانواده باشد و هم اگر توانست پولی پس انداز کند. دستاورد این چند سال فقط درآمد مختصر مادی نبود، به برادر یکی از شـاگردانش هم دل باخت و حتی آماده ازدواج با او شـد. تقدیر اما برای «ماری کوری» شدن او برنامه ریزی کرده بود. برای همین نامزد غیر رسمی‌اش، مدتی بعد زیر قول و قرارش زد و با دختر یکی از ثروتمندان ازدواج کرد. ضربه روحی سختی به دختر جوان خورد و افسردگی تا مدت‌ها او را خانه نشین کرد.

فقط ۴۰ روبل

با خواهر بزرگ‌ترش - برونیا - قرار گذاشـته بودند. «برونیا» برای ادامه تحصیل هر طور بود با پس انداز اندکی که داشت به فرانسه رفت. «ماری» باید بخشی از درآمد نه چندان زیادش را برای او می‌فرسـتاد با این قول و قرار که «برونیا» پس از پزشک شدن، زیر پر و بال استعداد سرشار خواهر کوچک را بگیرد و به دانشگاه رفتنش کمک کند. همان طور که «ماری» چند سال، تمام وقت کار کرد، کم پوشید، کم خورد و قید جوانی و تفریح را زد، «برونیا» اگرچه پزشک نشد اما سر قولش ماند تا سال ۱۸۹۱ وقتی «ماری» ۲۴ ساله شده بود بتواند با یک بلیت درجه ۴ قطار و ۴۰ روبلی که تمام دارایی‌اش بود، خود را به پاریس برساند. آن زمان، ۴۰ روبل، حتی نمی‌توانست حریف مخارج یکی دو هفته یک زندگی فقیرانه و سخت شود چه برسـد به زندگی دخترجوانی که قرار بود دانشجوی نخبه دانشگاهش بشود. به نظر می‌رسید، پاریس برای بلعیدن زندگی و آرزوهای دختر فقیر لهستانی دهان باز کرده است اما واقعیت این است که ثروت حقیقی «مـاری» در مغزش بود... در اراده خلل ناپذیری که او از زادگاهش با خود آورده بود.

استعداد یا پشتکار؟

ممکن است در زندگینامه‌اش خوانده باشید: «... ماریا اسکولودوسکی از کودکی با حافظه خارق‌العاده‌اش، مردم را شـگفت‌زده می‌کرد... خواندن را وقتی تنها چهار سـالش بود، آموخت... با هوش سرشـارش همیشه در کنار پدر و ابزار و وسایل آزمایشگاهی‌اش حضور داشـت و شـیفته کارهای علمی پدر بود... ». بـا این نگاه و این روش زندگینامه نوشـتن، هر خواننده‌ای ممکن است همه تلاش‌ها و موفقیت‌های بعدی «ماری کوری» را بگذارد به حسـاب همان حافظـه خارق العـاده و هوش سرشـار و.... البته سـهم هوش و حافظه را در موفقیت‌های او کتمان نمی‌کنیم، اما سرگذشت او نشان می‌دهد که عواملی مثل «اراده، سختکوشی، قناعت، شجاعت و... » نقش بیشتری در «مادام کوری» شدنِ «ماریا » داشته‌اند. زندگینامه‌های جدی تری که درباره او وجود دارند، می‌گویند: «در دوران دانشـجویی، زندگیش بسیار فقیرانه بود... با وجود بی پولی و نبود امکانات، ماری فوق العاده منظم بود و برای درس خواندنش برنامه داشت... سختکوشی را تفریح زندگیش می‌دانست. بیشـتر روزها فقـط کمی نان و گاهی شـکلات می‌خورد و لباس‌های معمولی و سـاده‌ای را که با خود از لهسـتان آورده بود، می‌پوشـید. هر روز تا ساعت ۱۰ شب در کتابخانه درس می‌خواند، پس از آن به اتاق سرد کوچکش می‌رفت و تا ساعت ۲ یا ۳ صبح مطالعه می‌کرد...».

میخکوب شدم

«... بـه نظر از من خیلی کوچک‌تـر بود، اما ۳۵ سـال داشـت. با ظاهری در هم ریخته و اندک سراسیمه... مقابل قامت بلند او در جایم میخکوب شـده و مدهوش چشمانی شدم که به من خیره شده بودند. صدای آرام، سادگی بی همتا و لبخند ملیحی که بر لب داشـت، اعتماد به نفس زیادی به او داده بود. طولی نکشـید که سـر صحبت را باز کردیـم و صحبتمـان گل انداخت؛ موضوع بحث پرسـش هایی علمی بود که دوست داشتم نظـرش را در مورد آن‌ها بدانم...». این‌ها توصیف «ماری کوری» از نخسـتین برخورد با همسرش «پیر کوری» است. «پیر» استاد فیزیک دانشگاه سـوربن بود و یک دانشـمند لهسـتانی او را به «ماری» معرفی کرده بود تا روی طرحی مشترک کار کنند. پیش از به نتیجه رسـیدن طرحشان، «پیر» از او خواستگاری کرد. تجربه تلخ «ماری» از عشق و ازدواج اول، سبب شد پاسخ منفی بدهد. دلتنگی برای زادگاهش و بازگشت به لهستان هم مزید بر علت شد. «پیر» اما، ول کن این ماجرای علمی - عشقی نبود. قلم خوبی داشت و نامه‌های محبت آمیز و پر از اعتماد به نفسش سرانجام دلِ «ماری» را نرم کرد.

ماه عسل

اگر فکر می‌کنید با عاشقی و ازدواج یکباره «ماری» از آن دختر جدی، سختکوش و ساده زیست به خانم دانشمند ترگل ورگل و یا کدبانوی خانه «پیر کوری» تبدیل شده و سـبک زندگی‌اش زیر و رو می‌شود، اشتباه کرده‌اید. دو زوج دانشمند در سختکوشی و ساده زیستی فرق چندانی با هم ندارند. در خواندن، آزمایش کردن، تدریس و... هم انگار با هم مسـابقه گذاشته‌اند. ماه عسلشان عبارت بود از یک مسافرت با دوچرخه در اطراف شـهر! پول دوچرخه‌ها را هم از محل کمکـی که خواهرانش برای تهیه جهیزیه فرسـتاده بودند، تهیه کردند. زن و شوهر ترجیح می‌دادند حقوق اندک و وقتشان را در آزمایشگاهی خرج کنند که با هزار جور دردسـر آن را سـرهم کرده بودند. آزمایشـگاه ساده و محقری که جرقه کشف‌های مهم در آن زده شد.

شکارچی‌های نوبل

اینکـه به قیمت آلوده و بیمار شـدن توانسـتند به موفقیت دسـت پیـدا کنند، اینکـه دفترچه یادداشـت‌های «ماری کوری» هنوز آلوده به مواد رادیو اکتیویته است و کسی نمی‌تواند به آن دست بزند، اینکه همسـرش در سانحه تصادف با درشکه درگذشـت و اینکه خودش هم ۸۴ سـال پیش از دنیا رفت را بی شک می‌دانید. پس بگذارید با چند نکته کمتر گفته شـده از زندگیش، مطلب را تمام کنیم: کشفیات او و همسرش در واقع کامل کننده تحقیقات و کشـفیات «هنری بکوئرل» بود... سال ۱۹۰۳ آکادمی سـلطنتی سوئد ابتدا «پیر کوری و بکوئرل» را برنده جایزه نوبل فیزیک اعلام کرد، اما بـا اعتراض «پیر کوری» نام «ماری » هم به عنوان برنده اعلام شـد... می‌گویند دلیل سخنرانی کردن همسرش در مراسم اهدای جایزه نوبل این بود که مجامع علمی آن روز اروپا هنوز به صورت رسـمی برای جایـگاه علمی زنان ارزش قایل نبودند! یعنی حتی آکادمی علمی فرانسـه حاضر نشـد کرسی اسـتادی‌اش را به او بدهـد و آن را فقط در اختیار همسرش « پیر» گذاشـت... «ماری» کوری تنها شخصی اسـت که دو بار جایزه نوبل را به خودش اختصاص داده است... دختر بزرگ او «ایرن کوری» مثل مادرش دانشمند رشته‌های فیزیک و شیمی شد...مثل مادرش جایزه نوبل را به خاطر کشف رادیو اکتیویته مصنوعی برد و درسـت مثل مادرش به دلیل ابتلا به سرطان خون ناشی از پرتوهای مختلف درگذشت... دختر کوچک «ماری» - ایو کوری- اگر چه به جای دانشمند شدن، روزنامه نگار و نویسنده شـد و برنده نوبل نشـد، اما همسـرش - هنری ریچاردسون- لبوز جایزه صلح نوبل را به نمایندگی از یونیسف دریافت کرد.

روزمره نگاری

ضیافتِ آب دوغ خیار و کوکوی بادمجان

ارقیه توسلی|

ایستگاه/ **پلان اول**: آنچنان توفیری نمی‌کند تک وعده‌ای باشی یا سه وعده‌ای؛ به نظـرم آن «چی بپزم» معروف، در همه خانه‌ها ردّ پا دارد! و عمری است آشپزخانه‌های قابل احترام، اجاق شان روشن است.

به این ترتیب عقربه‌ها که از ۱۲ عبور می‌کنند از میان خروارها کاری که روی سرم ریخته، چند دقیقه‌ای شیرجه می‌زنم توی گروه آشپزی.

از آن روزهاست امروز که هوس کرده‌ام از ناهار کدبانوهای دیگر، بی خبر نباشم. تندتند ۱۰۶ پیام را رصد می‌کنم. تصاویرِ اغواکننده ماکارونی، قُرمه، دلمه، ته چین، پیراشکی گوشت و لوبیا پلو، کولاک کرده‌اند.

دهانـم آب نمی‌اُفتد... متفکر می‌شـوم که حالا چه کنـم من، با زمان غیرمُکفی و یخچال بی مواد درست و درمان!

در جا فلش بک می‌زنم به دیروز. حرص می‌خورم از دست خودم که چرا حداقل یک خورشت ساده، تیار نکردم دیشب.

پس همان طور که از خدا تقاضای برکتِ وقت می‌کنم، می‌روم دفتر خانوم مدیر... باید در مورد بعضی صفحات و اصطلاحات اختصاصی کتاب، با هم به تشریک مساعی برسیم.

پلان دوم: امان از روزهای کباب کننده شـرجی! از کمین سشوارهای روشن خیابان به جان‌پناه پارکینگ می‌گریزم... کلید می‌چرخانم در قفل... بـه نظرم خانه‌های بی لامپ، خُنک‌ترین جای دنیایند! سـلام می‌دهم به عزیزترین متراژ شـهر. سـاعت از دو و نیم می‌گذرد... برق‌ها را روشن نمی‌کنم، کولر را هم... خندان، حرف عزیز را به یاد می‌آورم: در مصرف برق لطفاً دست و دلباز نباشید! یک راست می‌روم سراغ یخچال و سروقت رگالِ سبزی و صیفی... دیدن چند دانه خیار و بادمجان، دوتایی هم سیب صورت سرخ و کمی هلو، غم انگیز است... فریزر را هم بازبینی می‌کنم... نه، واقعاً احوالشان کوک نیست انگار. دست به کار می‌شوم. به ضیافتِ آب دوغ خیار و کوکوی بادمجان، کیست که آخر در تابستان نه بگوید!؟ گوشی در حال شارژ می‌رود روی ویبره. جواب خواهری را می‌دهم. می‌گوید: گلِ گلاب، آنلاین نیستی؟ توی دانشـگاه یادتان ندادند جواب تماس خواهر از اَهمّ مهمات است؟ رنده پیاز که کورم کرده با فین فین، می‌خندم. با تغییرموضع فوری از شاد به غمگین می‌پرسد، گریه می‌کنی؟ می‌گویم: متأسفانه، بله. و برای لِه و لورده نشدن اعصابش، فی الفور مُجرمِ پیاز را معرفی می‌کنم.

پلان سوم: ساعت نزدیک به چهار است. می‌دانم عطر کوکوی بادمجان به مشام آقای همسر می‌نشیند و خستگی‌اش را پشت در می‌ریزد...

می‌دانـم به مهربانی خواهری که تیرماه داغ، آش رشـته بار می‌گذارد و دعوت می‌گیرد، وجود ندارد... خواهری که تازه سورپرایز هم دارد... شامی که این بار می‌خواهد روی پشت بام سِرو کند. و اینکه می‌دانم تابستان هم، به چشم بر هم گذاشتنی شبیه بهار از مُشت مان فرو می‌چکد.

طرح روز

نیشتر / مازیار بیژنی |

رئیس سازمان نظام پزشکی: پزشکان بدخط تذکر می‌گیرند

چه کسی؟

جلاد دیروز، روشنفکرِ امروز

ایسـتگاه | «حبیـب الله سـربازی» یا «حبیب الله بزرگ زاده» جوان ۳۲ سـاله‌ای اسـت که ایـن روزهـا برای خـودش دم و دسـتگاه حمایت از حقوق بشر راه انداخته و می‌خواهد حامی مردم سیستان و بلوچستان و اهل تسنن کشـورمان باشد! «سربازی» را در چند ماه اخیر، آمد نیوز و دیگر رسـانه‌ها و شـبکه‌های آن طرف آبی سر نیزه کرده‌اند و مدعی شـده‌اند ناجی اهالی سیستان است! به همین بهانه شـاید بد نباشد حبیب الله را بیشتر بشناسید:

قبل از معرفی «سـربازی»، بـرای یادآوری، تاریخچـه کوتاهـی از گـروه تروریسـتی «جند الله» را بخوانید. «جند الله» در سـال ۱۳۸۲ مبارزه مسـلحانه‌اش را علیه جمهوری اسلامی آغاز کرد. معروف‌ترین و بی رحم‌ترین رهبر این گـروه، «عبدالمالک ریگی» بود که در سـال ۸۸ دسـتگیر و یک سال بعد اعدام شـد. اگرچه بعـد از ریگی، دیگـر رهبران ایـن گروهک اعـلام موجودیـت کردند اما «جند الله» انـگار با اعدام ریگـی از صفحه روزگار محو شد. نمی‌دانم لازم است از حادثه تاسـوکی، بمب‌گذاری در چابهـار و زاهدان، حمله انتحاری به مسـجد جامع زاهدان و به خاک و خون کشیدن عزاداران در روز تاسوعا هم بنویسم یا نه؟

حبیب‌الله سـربازی، در سـال‌های نه چندان دور با ریش بلند و شـکل و شمایلی شبیه به اعضای داعش در کنار «جند الشـیطان» زیر دسـت «عبدالمالک ریگی»، مردم سیستان و بلوچسـتان و دیگر مناطق مرزی کشورمان را سـر می‌برید! او سال ۸۶ درحالی که قصد انجام عملیات تروریستی در زاهدان را داشته، دسـتگیر می‌شـود و به جرم خودش اعتراف می‌کند. بعد از آزادی‌اش از زندان فامیلی‌اش را از «بزرگ زاده» به «سربازی» تغییر می‌دهد و راهی عربستان می‌شـود و در سیستم‌های اطلاعاتـی عربسـتان آمـوزش می‌بینـد! حـالا «حبیب الله سـربازی» که در بیشـتر حملات تروریستی گروه جندالله و قاچاق مواد مخدر نقش پررنگی داشـته است، با ظاهری اتوکشیده، صورت اصلاح شده و موهای آب و شانه کرده، به عنوان کارشناس در شبکه‌های ماهواره‌ای ظاهر می‌شـود و برای مردمی که سال‌ها پیش خونشان را می‌ریخته، دلسوزی کرده و دایه مهربان‌تر از مادر شده است!

مجاز آباد

بسم الله!

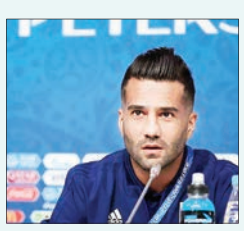

ایستگاه/ پس از آنکه مسعود شجاعی در اینستاگرامش از مشکلات مناطق جنوبی و مسئولان انتقاد کرد، کاربران فضای مجازی با انتشـار #شجاعی_بسـم‌الله از او خواسـتند تا به جای انتقاد، زندگی لاکچری خودش را رها کرده و به کمک رسانی در این مناطق بپردازد. بسیج دانشگاه شهید چمران اهواز هم طی نامه‌ای از مسعود شجاعی دعوت کرد تا در کنار سایرجهادگران در این منطقه حاضر شود. شجاعی هم در پاسخ نوشت:«با کمال میل، من ۲-۱ روز قبل از سـفر به شما اطلاع میدم تاریخ دقیق شو. و سعی می‌کنم فردا هم یه مبلغی را به حسـاب تون واریز کنم. البته که این مبلغ از طرف همه بازیکنان تیم ملیه».

ما و بوئینگ

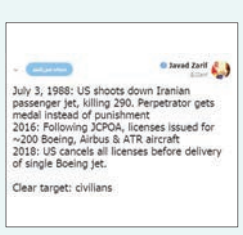

ایسـتگاه / «ظریف» به مناسـبت سی امین سالگرد جنایت هولناک ناو آمریکایی «وینسنس» در هدف قرار دادن هواپیمای مسـافربری ایرباس کشورمان و شهادت ۲۹۰ مسافر و کادر پرواز، در توییترش نوشت: «۳ جولای ۱۹۸۸: آمریـکا یک فروند هواپیمای مسافربری ایرباس ایران را هدف قرار می‌دهد که باعث شـهادت ۲۹۰ نفر از سرنشینان آن می‌شود. مقام نظامی مسـئول به جای برخورد، مدال افتخار دریافت می‌کند. سال ۲۰۱۶: پس از امضای برجام مجوز فروش ۲۰۰ فروند هواپیمای بویینگ، ایرباس و ای تی آر به ایران صادر می‌شود. سال ۲۰۱۸: دولت آمریکا مجوز فروش همه هواپیماها به ایران را پیش از تحویل یک فروند هواپیما به کشورمان لغو می‌کند».

ژاپنی‌های خیلی با فرهنگ!

ایستگاه / بعـد از حذف ژاپن از جام جهانی، فرهنگ بالای بازیکنان این تیم و هوادارانش سوژه شبکه‌های مجازی شـد! اول از همه تصاویر عذرخواهی و تعظیم بازیکنان ژاپن مقابل هوادارانشان برای باخت مقابل بلژیک حسـابی در فضای مجازی کولاک کرد و عده‌ای آن را با صحبت‌های سردار آزمون که گفته بود ما به جای خوش گذرانی در تعطیلات مجبوریم در جام جهانی بازی کنیم مقایسه کردند! بعد از آن تصویر رختکن مرتب شده تیم ژاپن و یادداشت تشکر برای روسی‌ها در شبکه‌های مجازی داغ شد و آخر سر هم تصویر هواداران ژاپن در حال تمیزکردن ورزشگاه در پایان بازی با بلژیک. بعضی از کاربران فضای مجازی معتقدند ژاپنی‌ها شور با فرهنگی را هم درآورده اند!