قدس

روزنامه صبح ایران

www.qudsonline.ir

سه شنبه ۷ خرداد ۱۳۹۸ | ۲۲ رمضان ۱۴۴۰ | ۲۸ می ۲۰۱۹ | سال سی و دوم | شماره ۸۹۷۶ | ۸ صفحه + ۴ صفحه قدس زندگی + ۴صفحه ویژه خراسان | ۷۰۰ تومان

امام صادق علیه‌السلام برآورد اعمال در شب نوزدهم انجام می‌گیرد و تصویب آن در شب بیست‌ویکم و تنفیذ آن در شب بیست‌وسوم.
وسائل‌الشیعه ج ۷ ص ۲۵۹

حجت‌الاسلام‌والمسلمین احمد مروی:

فعالیت های فرهنگی آستان قدس باید متناسب با شرایط روز کشور و سیره رضوی باشد

آستان | تولیت آستان قدس رضوی با اشاره به اینکه فعالیت‌های فرهنگی و تربیتی آستان قدس رضوی باید عمیق، اثرگذار و متناسب با اقتضائات نسل جوان، شرایط روز کشور و ترویج سیره رضوی در بین مردم باشد، گفت: باید کرسی‌های آزاد اندیشی را در مشهد و آستان قدس رضوی زنده کنیم.
حجت‌الاسلام‌والمسلمین... صفحه ۳

پرویز بهرام پس از یک دوره بیماری درگذشت

۱۲ **خاموشی راوی «جاده ابریشم»**

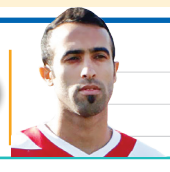

امین قاسمی‌نژاد در گفت‌وگو با قدس:

۱۰ **در «شهرخودرو» حرفه‌ای زندگی کردیم**

گفت‌وگو با نویسنده کتاب «مناجات» که بتازگی منتشر شده است

۱۲ **به‌جای غر زدن دعا کنیم**

در ادامه اظهارات الاکلنگی ترامپ، این‌بار در سفر به ژاپن نوبت به تقاضای توافق جدید رسید

التماس مذاکره با چاشنی تعریف و تمجید

سیاست | رئیس جمهور آمریکا در رفتاری متناقض باز هم سخن از مذاکره راند، بدون اینکه یادش باشد پیش از این چه اظهارات خصمانه آشکاری علیه کشورمان کرده است، اما این بار از ایران تعریف هم کرد! روز گذشته جدیدترین درخواست و التماس ترامپ برای مذاکره در سفرش به ژاپن بار دیگر تکرار شد. از سوی دیگر قرار است شینزو آبه با هدف میانجی‌گری میان ایران و آمریکا بر سر برنامه هسته‌ای و نیز امنیت منطقه به دنبال افزایش تنش میان تهران و واشنگتن به ایران سفر کند. به گزارش خبرآنلاین، به نقل از آسوشیتدپرس، ترامپ نیز در ژاپن ... صفحه ۲

«قدر» شب خدمت و عبادت

صفحه ۳

عکس: علی کریمی رستگار / قدس

اتاق بازرگانی و وزارت صمت گناه سوءاستفاده از کارت‌های یکساله بازرگانی را گردن هم می‌اندازند

چه کسی کارت کشید؟

صفحه ۴

تاریخ را ورق بزنید؛ بر مقاومت ایرانیان در برابر دشمنان صحه می‌گذارید

مقاومت در خون ماست

صفحه ۵

روایت برخی سنت‌های رو به فراموشی ماه مبارک رمضان

از «گل‌خندانی» تا «فانوس‌گردانی»

صفحه ۶

انتخابات پارلمانی قاره چشم آبی ها با پیروزی چشمگیرمخالفان اتحادیه به پایان رسید

«افتراقیه» اروپا

جهان | اگرچه هنوز دو گروه اصلی پارلمانی اروپا یعنی سوسیالیست‌های راست میانه و حزب چپ میانه بیشترین کرسی‌ها را در انتخابات اخیر در اختیار دارند، اما برای نخستین بار از زمان ... صفحه ۸

یادداشت روز

annotation@qudsonline.ir | حسن هانی زاده

عقبگرد سعودی با دعوت از قطر

با گذشت بیش از دو سال از آغاز بحران دیپلماتیک و اتخاذ سیاست فشار و محاصره اقتصادی ائتلاف عربی (عربستان، مصر، امارات و بحرین) علیه قطر، پادشاه سعودی در اقدامی که می توان آن را تجدیدنظر ریاض در رابطه با کشورهای شورای همکاری خلیج‌فارس ... صفحه ۸

پذیرش آگهی

با ما بهتر دیده می شوید

سفارشات ۳۷۰۸۸

۰۲۱-۶۱۸۲

شماره تماس با دفتر تهران روزنامه قدس

آگهی مزایده (نوبت سوم)

فروش یک قطعه زمین در شهرستان بابل

شرح در صفحه ۳

۴/۹۸۰۲۵۱۲

آگهی مناقصه عمومی خرید تیر چوبی

سازمان فرهنگی آستان قدس رضوی در نظر دارد نسبت به خرید تیر چوبی به شرح مقادیر مندرج در اسناد مناقصه از طریق مناقصه عمومی اقدام نماید.

جهت مشاهده شرایط خرید و دریافت اسناد مناقصه به نشانی http://dev.aqr.ir بخش مناقصات مراجعه و حداکثر تا ساعت ۱۴:۰۰ روز یکشنبه مورخ ۱۳۹۸/۰۳/۱۹ نسبت به تحویل پیشنهادات تکمیل شده و مدارک مطابق شرایط اعلام شده اقدام نمایید

ضمناً هزینه چاپ آگهی در روزنامه ها بر عهده برنده مناقصه خواهد بود.

شماره تماس ۴۵-۳۲۰۰۳۸۴۳-۰۵۱ داخلی ۴۰۴ و ۴۲۱

۴/۹۸۰۲۵۲۷

NATIONAL IRANIAN SOUTH OILFIELDS COMPANY
AHVAZ-IRAN

شرکت ملی پخش فرآورده های نفتی ایران
N.I.S.O.C

نوبت دوم
۱۳۹۸۰۱۲۰۷

TENDER NO. : 01-31-9280074

National Iranian South Oilfields Company(NISOC) intends to purchase the following goods

Items	Material Description	Quantity
08	P/F "KOBELCO" SCREW GAS COMPRESSOR MODEL KS16SMZ REF. KOBE STEEL LTD	215

Vendors who intend to participate in aforesaid tenders are requested to send their "intention To Participate" letter via fax to the following number along with their resume according to Qualitative Assessment Form no. 1, available at: WWW.nisoc.ir , not later than 14 days after the second an-.nouncement, otherwise, their requests for participation in the tender will be disregarded

The applicants should have relevant background in supplying the required goods and capability to .provide and submit a bid bond of 3,798 EURO or 187,300,000 RIAL, in favor of NISOC

Tender Conditions materials technical thorough specifications and Qualitative Assessment Forms can be accessed via: WWW.nisoc.ir-material procurement management tab

NO ADVANCE PAYMENT WILL BE PAID

FOREIGN PURCHASING DEPARTMENT
Bldg. No. 104, Material Procurement Management Complex
Kouy-e-Fadaeian Islam (New Site), Ahvaz, Iran
Tel. No.: 061 341 23455 Fax No.: 061 3445 7437

Public Relations
WWW.shana.ir www.nisoc.ir http://iets.mporg.ir

روابط عمومی شرکت ملی مناطق نفتخیز جنوب

۴/۹۸۰۲۴۰۹

همراه اول

www.mci.ir

شرکت مخابرات ایران
(سهامی عام)
روابط عمومی منطقه خراسان رضوی

رمضان همراهی ما هدیه تان

#۴۲۱*۱۰* یا ارسال عدد ۱ به ۸۰۵۵

در هر مکالمه درون شبکه ۵ دقیقه صحبت کنید، ۵۵ دقیقه بعدی را هدیه بگیرید

دارای مجوز از سازمان تنظیم مقررات و ارتباطات رادیویی
شماره پروانه ۱۰۰/۱۱۰۰

۴/۹۸۰۲۵۲۶

جانشین فرمانده سپاه:ناو آمریکایی از ترس وارد خلیج‌فارس نشد فارس: فدوی با بیان اینکه آمریکایی‌ها هم‌اکنون در ضعیف‌ترین زمان در طول تاریخ حضور خود در غرب آسیا هستند، گفت: آمریکایی‌ها از سال ۱۸۳۳ در منطقه حاضر بوده و هم‌اکنون کمترین تعداد ناوشان در خلیج فارس است. حتی ناو هواپیمابر آمریکا را که بر اساس برنامه قبلی به سمت منطقه حرکت می‌کرد، به‌واسطه ترس و خوفی که پیدا کردند در اقیانوس هند نگه داشته و وارد خلیج فارس نکردند.

یادداشت روز

annotation@qudsonline.ir

مهدی پناهی

دولت ونظریه «گلوله جادویی»

در عصر ارتباطات نگاه بخشی از دولتی‌ها به انسان‌های نشسته در آن سوی رسانه‌ها، چیزی شبیه به مستمعان کرسی خطابه است؛ نگاهی که بیانگر تعریف خاص، سنتی و محدود از مخاطب است، پنداری غلط از مخاطب.

نظریه‌های کهن ارتباطی مخاطب را منفعل می‌دانست که یکسویه پای سخنرانی و گفتار یا بحث، جمع می‌شد، اما رشد فناوری و بروز پدیده‌هایی مثل تلویزیون، ماهواره، اینترنت و امروز شبکه‌های اجتماعی، این مخاطبان منفعل و جدا از هم را تغییر داده و دیگر نمی‌توان نظریه تزریقی یا گلوله جادویی را به کار برد؛ نظریه‌هایی که معتقد بودند پیام و محتوا را همانند آمپول زدن می‌توان با یک سرنگ به مخاطب منتقل کرد و او هم یکسویه آن را دریافت کند و همان‌طور که ما می‌خواهیم متأثر شود.

حسن روحانی به‌عنوان یک «روحانی» دچار چنین مخاطب‌پنداری است و همیشه خود را در مقام یک منبری و سخنران و واعظ دیده که هر آنچه بگوید، یکسویه موردپذیرش مخاطبان قرار می‌گیرد، بدون هیچ گزینش‌گری، بررسی صحت‌وسقم یا ایجاد تصویر دور از شأن گوینده. ازاین‌جهت است که او براحتی در جمع استادان ارتباطات و رسانه (دیدار روز شنبه با اصحاب رسانه) شیوه خلق الساعه از نظرسنجی را مطرح می‌کند، جایی که این پرسش را طرح می‌کند (که در عمل استفهام انکاری است)؛ آیا از رنج مردم خبر دارید؟ و خود پاسخ می‌دهد «آری، روزانه نظرسنجی می‌کنم، هر زمان که با ماشین به خیابان می‌روم، نگاه می‌کنم چند نفر عصبانی هستند، چند نفر چهره‌شان گرفته و ...» و بعد هم در بخشی دیگر سخنانش از رسانه‌ها می‌خواهد که خدمات دولت را برای مردم تبیین کنند. البته روحانی پیش‌تر از صداوسیما برای پخش گزارش‌هایی درباره گرانی انتقاد کرده و آن را تضعیف دولت خوانده بود.

این رفتار و توقع حسن روحانی در حالی است که همین چند روز پیش یک چهره امنیتی، بازنشسته و معزول وزارت کار پس از تقریباً یک سال بی‌سخنگویی دولت، به‌عنوان سخنگوی دولت روحانی انتخاب شد و محمدباقر نوبخت، سخنگوی پیشین و مستعفی که تصویری از یک سخنگو در دولت را در افکار عمومی نداشت، در وصف علی ربیعی، او را «دانشمند بزرگ حوزه ارتباطات» معرفی کرد که با حضورش منتظر تحول چشمگیر در ارتباطات دولت خواهیم بود. از این اطرافیان ارتباطی، رسانه‌ای و «امنیتی» در دولت تدبیروامید کم نیستند، حال چه کسی به روحانی پیشنهاد داده که این‌گونه درباره نظرسنجی از مردم سخن بگوید؟ بد نیست، یادی بشود از شعار معروف کلید در انتخابات ۹۲ که بعدها حسین دهباشی به نقل از حسن روحانی گفت: «کار خیلی لوسی بود». یا دهباشی درباره این جمله در فیلم تبلیغاتی سال ۹۲ که روحانی می‌گفت: «من سال‌هاست که وقتی بین منزل و اداره تردد می‌کنم و مردم را می‌بینم و چهره‌ها را مطالعه می‌کنم می‌بینم چقدر گرفته و چقدر عبوس هستند و خنده در چهره‌ها نیست»، تأکید می‌کند که این جمله هم متعلق به روحانی و واقعی نبوده، بلکه این جمله را خودش (دهباشی) به او یاد داده است تا بگوید.

میهمان قدس

مجتبی ذوالنور

هیئت رئیسه به جای حاشیه ها به متن بپردازد

خالدی: نماینده مردم قم در گفت‌وگو با قدس با اشاره به انتخابات هیئت رئیسه مجلس گفت: در انتخابات هیئت‌رئیسه جدید اگرچه شاهد تغییر مهمی نبوده‌ایم، با وجود این انتظارات از مجلس برای تغییر مدیریت، رویه و توجه بیشتر به مسائل اساسی مردم وجود دارد. یکی از انتقادات مهم که در چند ماه اخیر بر رویکرد مجلس بویژه در سطح مدیریت آن وارد بود، تمرکز بیش‌ازحد به حواشی و ترجیح حاشیه بر متن بخصوص در مسائل اقتصادی است. مجلس به‌عنوان نهاد قانون‌گذار و ناظر بر دولت می‌توانست در راستای حل مشکلات اقتصادی بهتر عمل کرده و به اوضاع سروسامان دهد، اما این کار را نکرد. اکنون باید گفت «ای که پنجاه رفت و در خوابی؛ مگر این پنج‌روزه دریابی ...» اعتقاد بر آن است که در همین یک سال باقیمانده نیز مجلس می‌تواند در حل مشکلات مؤثر بوده و سنگی را از جلوی پای مردم بردارد. اکنون کارکرد مجلس در حوزه اقتصاد احضار هر از چند گاه مسئولان دولتی در بخش‌های مختلف و سؤال و جواب کردنی است که باد هوا بوده و هیچ دردی از مردم دوا نمی‌کند و در حقیقت اقداماتی وقتگیر، غیر هدفمند و بی‌خاصیت است. مجلس از بعد نظارتی نیز برای الزام دولت به رعایت و اجرای دقیق قوانین استفاده نکرده و در نتیجه دولت رها بوده و این معضلات پدید آمده است. اکنون این انتظار از هیئت‌رئیسه جدید به‌عنوان سکانداران مجلس وجود دارد که در گام نخست با تغییر رویکرد تمرکز و اولویت فعالیت‌های خانه ملت را بر مسائل اصلی کشور قرار دهد، نه مسائل حاشیه‌ای و فرع.

در ادامه اظهارات الاکلنگی ترامپ ، این‌باردر سفر به ژاپن نوبت به تقاضای توافق جدید رسید

التماس مذاکره با چاشنی تعریف و تمجید

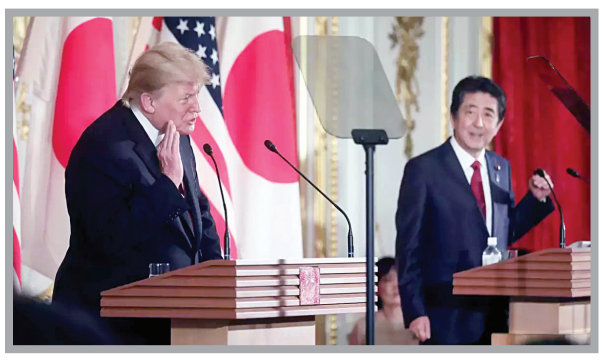

سیاست | رئیس جمهور آمریکا در رفتاری متناقض باز هم سخن از مذاکره راند، بدون اینکه یادش باشد پیش از این چه اظهارات خصمانه آشکاری علیه کشورمان کرده است، اما این بار از ایران تعریف هم کرد!

روز گذشته جدیدترین درخواست و التماس ترامپ برای مذاکره در سفرش به ژاپن بار دیگر تکرار شد. از سوی دیگر قرار است شینزو آبه با هدف میانجی‌گری میان ایران و آمریکا بر سر برنامه هسته‌ای و نیز امنیت منطقه به دنبال افزایش تنش میان تهران و واشنگتن به ایران سفر کند. به گزارش خبرآنلاین، به نقل از آسوشیتدپرس، ترامپ نیز در ژاپن پشتیبانی خود از این سفر را اعلام کرد.به گزارش فارس ترامپ در نشست خبری در ژاپن مدعی شد: واقعاً اعتقاد دارم که ایران می‌خواهد یک توافق (جدید) انجام دهد. به نظر من این از زیرکی آن‌هاست. همچنین معتقدم که حصول آن (توافق) ممکن است. وی با ادعای اینکه پیش از به‌دست گرفتن ریاست‌جمهوری، ایران یک کشور تروریست بود، افزود: ببینید از زمانی که توافق هسته‌ای ایران را نابود کردم، چه اتفاقی افتاده است... اکنون ایران در حال عقب‌نشینی (از منطقه) است؛ زیرا آن‌ها درپی تحریم‌های گسترده، مشکلات اقتصادی جدی دارند. ترامپ ادامه داد: البته من اصلاً به دنبال صدمه‌زدن به ایران نیستم. فقط می‌خواهم بشنوم که ایران به سلاح اتمی «نه» بگوید. به اندازه کافی در جهان به‌خاطر تسلیحات اتمی مشکل داریم، پس ایران نباید سلاح اتمی داشته باشد. به‌نظرم ما می‌توانیم به توافق برسیم. رئیس‌جمهور آمریکا ضمن اشاره به ظرفیت اقتصادی عظیم ایران، گفت: به دنبال این هستم که به ایران اجازه دهم به عرصه (بین‌المللی) باز گردد. من ایرانی‌های زیادی را می‌شناسم، آن‌ها افراد بسیار بزرگی هستند. ایران شانس این را دارد که به یک کشور بزرگ تبدیل شود. وی با تأکید بر اینکه دولت وی به دنبال تغییر نظام ایران نیست، توضیح داد: ما به دنبال تغییر حکومت ایران نیستیم... با توافقی که اوباما و بایدن امضا کرده بودند، ایران می‌توانست در مدت زمان کوتاهی به سلاح اتمی دست یابد، بدون اینکه توافق را نقض کرده باشد. این چه توافقی است؟ پس نمی‌توانستیم آن را قبول کنیم.

برش

اظهارات الاکلنگی ترامپ سبب شده هرکس در زمینه رابطه ایران و آمریکا مدعی میانجی‌گری باشد

تکذیب مذاکره مستقیم و غیرمستقیم از سوی ایران

اظهارات الاکلنگی ترامپ سبب شده هرکس در زمینه رابطه ایران و آمریکا مدعی میانجی‌گری باشد، با این حال سید عباس موسوی، سخنگوی وزارت امور خارجه جمهوری اسلامی ایران اخبار منتشر شده به نقل از یک مقام کویتی مبنی بر آغاز گفت‌وگوی ایران و آمریکا را قویاً رد کرد و گفت: هیچ گفت‌وگوی مستقیم یا غیرمستقیمی بین ایران و آمریکا وجود ندارد. «خالد الجارالله» معاون وزیر خارجه کویت در اظهاراتی عنوان کرده که به نظر می‌رسد مذاکرات (ایران و آمریکا) آغاز شده و تلاش‌ها و تماس‌هایی در جریان است و سفر وزیر خارجه عمان به تهران و تماس بین آمریکا و مسقط نیز بیانگر وجود تلاش‌هایی برای آرام‌سازی و مذاکره است، همچنان که کویت نیز از هر تلاشی برای آرام کردن اوضاع در منطقه استقبال می‌کند.

سیاست خارجی

پیشنهاد ظریف به اعراب

معاهده «عدم تجاوز» امضا کنیم

سیاست | ظریف وزیر خارجه ایران در دیدار با همتای عراقی‌اش، بابیان اینکه هیچ زمانی برجام را نقض نکرده ایم‌گفت: ایران پیشنهاد امضای یک معاهده عدم تجاوز با کشورهای حاشیه خلیج فارس را ارائه کرده است. او همچنین تأکید کرد: ایران در برابر هر جنگی، چه نظامی و چه اقتصادی با تمام توان از خود دفاع خواهد کرد و با هرگونه تحرکی در راستای جنگ مقابله کرده و با قدرت و ایستادگی با آن روبه رو خواهد شد.

سیاست داخلی

پژمانفر:

اختیارات بیشتر روحانی سم مهلک است

سیاست | نماینده مجلس گفت: فردی فقط اختیارات می‌خواهد و برای این اختیارات درخواست شده هیچ برنامه‌ای ندارد، دادن اختیارات به چنین فردی یک سم مهلک برای کشور است؛ اگر همه اختیارات کشور را هم به دست روحانی بدهند، همان‌طور که در طول ۶ سال گذشته هیچ اقدامی برای مردم نکرده در آینده نیز نه تنها کاری انجام نخواهد داد، بلکه مشکلات کشور را هم بیشتر خواهد کرد.

مجلس

یک مقام دولتی اعلام کرد

مهلت ۱۱ روزه نامزدهای مجلس برای استعفا

سیاست | شکرالله حسن بیگی، معاون سیاسی استاندار تهران از مهلت ۱۱ روزه متقاضیان شرکت در انتخابات برای استعفا خبر داد. متقاضیان فرصت دارند استعفای خود را به شکل مکتوب به مسئول بالادستی ارائه دهند. در صورتی که افراد متقاضی شرکت در انتخابات و مشمول ماده ۲۹ قانون انتخابات در مدت ذکر شده استعفا ندهند، نمی‌توانند برای شرکت در انتخابات نام نویسی کنند.

احزاب

کواکبیان:

ما اصلاح طلبان اکثریت مجلس نیستیم

ایسنا | یک عضو شورای مرکزی فراکسیون امید گفت: نتایج انتخابات هیئت رئیسه نشان داد که ما اصلاح طلبان اکثریت مجلس نیستیم و نباید مسئولیت اتفاقات به دوش اصلاح طلبان بیفتد. مصطفی کواکبیان با ابراز امیدواری از افزایش عدالت و قانون‌گرایی در هیئت رئیسه جدید مجلس گفت: به آقای مطهری خدا قوت می‌گوییم. ایشان با روحیه آزادگی‌شان منشأ خدمات زیادی در مجلس بودند.

سیاست داخلی

دوازدهمین سال ریاست لاریجانی بر مجلس آغاز شد

عارف، بازنده شکاف امیدی‌ها و مستقلین

سیاست: انتخاب هیئت‌رئیسه سال چهارم دوره دهم مجلس صبح روز یکشنبه برگزار شد. بر همین اساس، علی لاریجانی، گزینه فراکسیون مستقلین، با ۵۰ رأی بیشتر از عارف به‌عنوان رئیس باقی ماند. حالا او ۱۲ سال است که رئیس مجلس در دوره‌های هشتم و نهم و دهم محسوب می‌شود. ترکیب هیئت‌رئیسه نیز شامل پنج ولایی، چهار امیدی و سه مستقل شکل گرفت، اما نحوه حضور نامزدهای کمیسیون‌ها منجر به اختلاف شدید نمایندگان وابسته به دولت و اصلاح‌طلب شد؛ چراکه علی مطهری نایب‌رئیس پیشین مجلس از ترکیب هیئت‌رئیسه حذف شد.

موضوعی که با کنایه کرباسچی، از اعضای ارشد حزب کارگزاران نیز روبه‌رو شد. وی با کنایه به نقش محمدرضا عارف به‌عنوان رئیس فراکسیون امید مجلس در از دست رفتن یکی از صندلی‌های هیئت‌رئیسه برای اصلاح‌طلبان نوشت: «به همت آقای عارف و دوستانشون آقای مطهری از نایب‌رئیسی مجلس حذف شد».علاوه بر این نزدیکان لاریجانی نیز معتقد بودند که رأی نیاوردن علی مطهری برای حضور در هیئت‌رئیسه مجلس به دلیل نامزدی عارف بود.

علی مطهری با اشاره به انتخابات روز یکشنبه هیئت‌رئیسه مجلس به ایسنا گفت: درباره انتخابات هیئت‌رئیسه مجلس در فراکسیون امید دو نظر وجود داشت؛ یکی نظر باتجربه‌ها مثل آقایان تاج گردون و تابش و بنده که مخالف معرفی نامزد برای ریاست بودیم و دیگر نظر جوان‌ترها و شخص آقای عارف که بشدت طرفدار معرفی نامزد برای ریاست بودند. استدلال گروه نخست این بود که احتمال رأی آوری نامزد ریاست که قاعدتاً آقای عارف خواهند بود، ضعیف و زیر ۵۰ درصد است و علاوه بر این در صورت کاندیدا شدن ایشان دو فراکسیون دیگر متحد می‌شوند و توافق می‌کنند که به ازای رأی ولایی‌ها به آقای لاریجانی، مستقل‌ها نیز به نامزدهای نایب‌رئیسی آن‌ها رأی بدهند و در نتیجه خطر از دست رفتن برخی کرسی‌های فراکسیون امید در هیئت رئیسه وجود دارد. اما استدلال گروه دوم از جمله جناب آقای عارف این بود که ما باید به جامعه پیام بدهیم که این جریان سیاسی بی‌تفاوت نیست و برای ریاست هم نامزد دارد، هرچند رأی نیاورد، آن‌گاه اعلام می‌کنیم که تعداد ما در مجلس این مقدار است و در اقلیت هستیم، پس انتظار بیش از حد نداشته باشید و این پیام در واقع برای انتخابات اسفند ۹۸ و انتخابات ۱۴۰۰ خواهد بود.علی مطهری که در فهرست امید نیز بوده اما خود را اصلاح‌طلب نمی‌داند بااین‌حال در همسویی با آن‌ها گفت: در مجلس دهم برای ممانعت از ورود افراد تندرو به هیئت‌رئیسه نامزد نایب‌رئیسی شدم؛ چون فکر کردم فرد دیگری از همفکرانم رأی ندارد.

انتقاد عارف از فرصت‌طلب‌ها

با این‌حال رئیس شورای عالی سیاست‌گذاری اصلاح‌طلبان در جلسه شورای عالی این حزب ضمن قدردانی از همراهی و همکاری مؤثر اعضای فراکسیون امید در جریان انتخابات هیئت‌رئیسه مجلس تأکید کرد که در انتخابات مجلس یازدهم باید راه خود را از افراد فرصت‌طلب و کسانی که می‌خواهند از اعتبار جریان اصلاح‌طلب سوء استفاده کنند، جدا کنیم.

خبر

وزارت اطلاعات وجود کارتخوان در دفتر وزیر نفت را تأیید کرد

تخلف از سوی یک کارمند اداری بوده است

سیاست | وزارت اطلاعات، با صدور بیانیه ای درباره ادعای استفاده از پوز کارتخوان در دفتر وزیر نفت و همچنین کشف مقادیری طلا و ارز در این دفتر توضیحاتی ارائه کرد. در اطلاعیه روابط عمومی وزارت اطلاعات آمده است: پیرو مطالب و ادعاهای مطرح شده در برخی رسانه ها و تریبون ها درخصوص کشف تخلفات مالی در دفتر وزیر محترم نفت توسط وزارت اطلاعات اعلام می دارد:

۱-استفاده از پوز کارتخوان در دفتر وزیر نفت از سوی یک کارمند اداری آن دفتر بوده که این موضوع از سوی معاونت اقتصادی وزارت اطلاعات پیگیری و با کارمند خاطی برخورد مقتضی صورت گرفت. اضافه می نماید متعاقباً به دستور وزیر محترم نفت، کارمند(قراردادی) یاد شده، درآن زمان از ادامه خدمت معلق می گردد. ۲-گردش ۱۰ میلیارد تومانی پوز های یاد شده صحت ندارد، همچنین میزان گردش و تراکنش های ثبت شده در کارتخوان‌ها صرفاً دلیل بر وجود و اثبات تخلف و جرم احتمالی در تمامی تراکنش‌های ثبتی نیست.۳-ادعای کشف مقادیری طلا و ارز از نامبرده و یا دفتر وزیر محترم نفت کذب است. ۴-ادعای بروز بحث و اختلاف بین وزرای نفت و اطلاعات پیرامون این قضیه کاملاً دروغ و خلاف واقع است. ۵- روابط عمومی وزارت اطلاعات انتظار دارد رسانه‌های محترم و دیگر صاحبان تریبون پیش از ذکر و انتشار اخبار، موارد را با این مرکز مطرح و پس از راستی آزمایی و اطمینان از صحت، اقدام به انتشار نمایند.

خبر

روحانی در دیدار با جمعی از اصحاب رسانه:

قطعاً از رنج و مشکلات مردم خبر دارم!

ایرنا | حجت‌الاسلام والمسلمین حسن روحانی شامگاه شنبه در دیدار با جمعی از اصحاب رسانه با بیان اینکه شرایط ما بسیار سخت است، گفت: افتخار دولت این است که با توجه به شرایط سخت کنونی، ذخیره کالاهای اساسی نسبت به سال‌های گذشته بهتر است. رئیس جمهور وحدت فکر و اعتماد به یکدیگر را از ملزومات اصلی پیروزی در جنگ اقتصادی آمریکا علیه ایران اسلامی دانست و با تأکید بر اینکه قطعاً از رنج و مشکلات مردم خبر دارم، از رسانه های همگانی خواست برای امید آفرینی به مردم و خنثی سازی تبلیغات دشمنان، اقدامات و دستاوردهای دولت را برای مردم بازگو کنند. روحانی با اشاره به اصل ۱۳۴ قانون اساسی و اختیارات دولت و با بیان اینکه مشکل این نیست که دولت چه اختیاراتی دارد و اگر قانون اساسی اجرا شود، دولت اختیارات کافی دارد، گفت: اما باید در نظر داشته باشیم که شرایط جنگ با شرایط عادی تفاوت دارد و در هشت سال دفاع مقدس تمام اختیارات در شورای عالی پشتیبانی جنگ جمع شده بود و امام راحل تمام این اختیارات را به این شورا محول نموده بود.

روحانی با تأکید بر اینکه در شرایط فعلی نیاز به ساز و کار روان‌تری داریم، افزود: در آغاز تحریم‌های جدید در جلسه‌ای با مقام معظم رهبری مطرح کردم که کشور در این شرایط جنگی برنامه و فرمانده می‌خواهد و شما فرمانده و ما همه مطیع هستیم و ایشان فرمودند که خودتان فرماندهی را بر عهده بگیرید .

◆ سهام عدالت سال ۹۶ ما را هنوز دولت واریز نکرده، چرا اعضای یک خانواده پنج نفری یک نفرش سهام می‌گیرد و بقیه هنوز نگرفتند؟ ۰۹۱۱۰۰۰۶۸۲۰

◆ از مسئولان اداره بهداشت و درمان خواهش می‌کنم خدمات پرستاری را شرکتی نکنید، مثل شرکت‌های فضای سبز و کارگری وآب و فاضلاب که حقوق را کامل از اداره متبوع می‌گیرند، ولی دو سوم یا نصف آن را به کارگر بیچاره می‌دهند و الباقی را به جیب می‌زنند! این یک ظلم آشکار است در حق پرستاران و کارگران. دولت تمام بار مالی خودش را از ریز تا درشت انداخته به گردن مردم و از جیب مردم به زور درمیاره! ۰۹۳۵۰۰۰۷۰۵۴

◆ آقای ترامپ از کشوری دیگر چند هزار دلار،شیر می‌دوشد و در سرزمین ما براحتی ۳۰۰۰ میلیارد از دارایی خود ملت آن طرف آب‌ها_کانادا و..._می‌رود ! پیدا کنید پرتقال فروش را!! ۰۹۱۵۰۰۰۸۸۶۳

◆ این برنج‌های تراریخته هندی و پاکستانی که مشخص نشده از چه موادی درست شده! چرا با تناژ بالا وارد کشور می‌شود! دولت باید ویلاها! مغازه‌ها و گاراژهایی که در استان‌های شمالی که نه سند و نه جواز کسب دارند! تخریب کند و زیرکشت برنج و چای ببرد تا خودکفا شویم.... ۰۹۳۵۰۰۰۲۲۵۶

◆ خدا هدایت کند کسانی را که فرهنگ و فرهنگیان را این طور در فشار مالی قرار می‌دهند و بعد همین مشکلات را تحت عنوان «مطالبات» به روزنامه‌ها می‌کشانند و این جور آبرو و شرافت فرهنگیان کشور را به بازی می‌گیرند. گویا سایرین مجانی برای حکومت کار می‌کنند! ۰۹۱۵۰۰۰۸۸۶۳

◆ تا کی باید شاهدفریب مردم باشیم؟ تکرار ماجرای گوشت ارزان و سودهای کلان یک عده از خدا بیخبر و حالا در قالب شکر ۳۵۰۰ تومانی. چرا با کدملی توزیع نمی‌کنید تا به مصرف کننده واقعی برسد. ۰۹۱۵۰۰۰۵۳۳۹

◆ ریاست محترم قوه قضائیه اگر می‌خواهید پوزه آمریکا و تحریم‌هایش به خاک مالیده شود، اول باید پوزه این مهره‌ها و جاده صافکن‌های داخلی‌اش رابه خاک مالید که ادعا می‌کنند ما صدها هزار تن کالای اساسی وارد کردیم. از طرفی کالا را یا احتکار یا مجدداً صادر می‌کنند! دلیل مدعا حذف کوپن از سفره ۷ دهک فقیر است! ۰۹۱۵۰۰۰۰۲۱۰

◆ مطابق با خبری از ایرنا که باز نشر کرده بودید، لطفا با سخنگوی غذا و دارو بگویید داروی ریلوزول نزدیک دو ماه است که اصلاً در مشهد نیست، تهران هم خیلی کمیاب و گران، شاید بقیه شهرها حساب نمیان، معتبرترین داروخانه‌های مشهد را مراجعه کردم، مگه مادر پیر بنده چه گناهی کرده که باید چوب بی‌تدبیری بعضی‌ها رو بخورد. ۰۹۱۰۰۰۰۰۸۳۱

◆ چرا هیچ‌وقت گزارش و مستندی از این همه کارخانجات تولید سوسیس و کالباس تهیه نمی‌کنید که مردم بفهمند چه آشغال‌هایی می‌خورند؟! این‌ها غذای حیوانات است نه غذای انسان! خود کارگران این کارخانجات لب به این‌ها نمی‌زنند چون می‌بینند چه خبراست. ۰۹۱۹۰۰۰۰۹۹۶

شبکه اجتماعی

لاریجانی و دیدار دانشجویی امیرحسین ثابتی نوشت: رهبر انقلاب هر سال حداقل یک بار با دانشجویان دیدار و به انتقادهای تند و تیز آن‌ها پاسخ می‌دهند. آقای لاریحانی در شروع دوازدهمین سال ریاست خود بر مجلس باید بگوید در این سال‌ها چند جلسه چالشی با دانشجویان در حضور رسانه‌ها داشته؟

صاحبان مناصب بزرگ جلیل محبی نوشت: وقتی پوز ۱۰ میلیاردی را کارمند جزء باید پاسخگو باشد، خطای مداح را هم رئیس شبکه باید جواب دهد و برکنار شود. این یعنی برکناری برای کارمند و مدیر میانی! صاحبان مناصب بزرگ که خطا نمی‌کنند!

جنجال در فضای عمومی سید یاسرجبرائیلی نوشت: در دهه ۶۰، تشکیل شورای عالی پشتیبانی و اعطای اختیارات ویژه به آن، از طریق جنجال در تریبون‌های عمومی نبود. درخواستی خدمت حضرت امام ارائه شد و ایشان موافقت فرمودند. یکی از دلایل صلاحیت نداشتن شما برای کسب چنان اختیاراتی، همین جنجالی است که در فضای عمومی کشور به پا کرده‌اید.

کاندیدای ۱۴۰۰ حمید رسایی: تعجب نمی‌کنم وقتی از نمایندگان مجلس می‌شنوم حداد عادل برای رأی‌آوری لاریجانی با نمایندگان تماس می‌گیرند. با این حساب، بدیهی است اگر لاریجانی خود را کاندیدای ۱۴۰۰ بداند. لابد آقای حداد، توقع دارد وقتی لیست معرفی می‌کند، بدنه انقلابی و رأی ساز هم بگوید چشم!

فساد تاریخی وحید اشتری نوشت: فساد تاریخی همین فهرست بلند بالای نمایندگان مجلسی بود که از مردم رأی گرفتند و اکنون از زنگنه حقوق می‌گیرند. موضوعی که افشایش ظرفیت این را داشت که یک دولت را به استعفا و استیضاح بکشاند. ولی برای کارتخوان روی میز گریبان بدریم.

خبر

عراقچی در مسقط مطرح کرد

رد هر گونه گفت‌وگوی مستقیم یا غیرمستقیم با آمریکا

سیاست: سید عباس عراقچی، معاون سیاسی وزیر خارجه ایران در نخستین مقصد سفر دوره‌ای خود به منطقه، روز یکشنبه با «یوسف بن علوی» وزیر مسئول در امور خارجه عمان دیدار کرد. در این دیدار آخرین وضعیت منطقه و تحولات آن مورد بحث و بررسی قرار گرفت. عراقچی در این ملاقات ضمن تأکید بر اهمیت صلح و امنیت در منطقه مهم خلیج فارس، نسبت به سیاست‌های مخرب آمریکا و برخی متحدان آن کشور در منطقه هشدار داد. وی با رد هر گونه گفت‌وگوی مستقیم یا غیرمستقیم با آمریکا گفت: جمهوری اسلامی ایران برای برقراری روابطی متوازن و سازنده با تمامی کشورهای منطقه خلیج‌فارس بر اساس احترام و منافع متقابل آمادگی دارد. معاون سیاسی وزارت امور خارجه کشورمان با تأکید بر اینکه جمهوری اسلامی ایران خواهان افزایش تنش در منطقه نیست، پایان تحریم‌ها و بهره‌مندی همه کشورهای منطقه از منافع همکاری‌های اقتصادی را متضمن آرامش و ثبات در منطقه خواند و گفت: اعمال تحریم علیه ایران یک تجربه شکست خورده است که پیش از این بارها امتحان شده بود. وزیر امور خارجه عمان نیز در این ملاقات با تأیید شرایط خطیر منطقه بر ضرورت خویشتنداری همه طرف‌ها تأکید کرده و خواستار ادامه رایزنی های نزدیک دو کشور شد. عراقچی همچنین در ملاقات جداگانه‌ای با «بدر البوسعیدی» قائم مقام وزارت خارجه عمان، آخرین وضعیت روابط دوجانبه و راه‌های گسترش آن در تمامی زمینه‌ها را مورد بحث و بررسی قرار داد. عراقچی قرار است در ادامه این سفر دوره‌ای به کویت و قطر نیز سفر کند. از سوی دیگر محمدجواد ظریف وزیر خارجه ایران نیز در ادامه رایزنی‌های سه هفته اخیرش با برخی همسایگان و شرکای ایران، عصر شنبه وارد بغداد شد و با مقامات عراقی گفت‌وگوهای مفصلی درباره مناسبات دوجانبه و اقدامات تنش آفرین آمریکا انجام داد.

نماینده مردم محلات در مجلس:

برخی سفره‌های افطاری دولتی‌ها با هدف مهندسی انتخابات است

سیاست: سلیمی نماینده مردم محلات در مجلس، با اشاره به برپایی سفره‌های افطاری از سوی جریانات و احزاب سیاسی به بهانه ماه رمضان و با نیت اهداف انتخاباتی،گفت: متأسفانه در این ماه بسیاری از ارگان‌ها و سازمان‌ها با اندک بهانه‌ای به دنبال سازماندهی آرا و مهندسی انتخابات هستند. باید دولت از مهندسی انتخابات دست بردارد و به بهانه ماه رمضان و برپایی سفره‌های افطاری کارهای انتخاباتی خود را پیش نبرد. براساس گزارشاتی که به نمایندگان مجلس رسیده، کاملاً مشخص است که اهداف برپایی برخی سفره‌های افطاری از سوی ارگان‌ها و سازمان‌ها و جریانات و احزاب سیاسی، انتخاباتی است. به دولت توصیه می‌کنم که بی‌طرفی خود را حفظ کرده و به دنبال مهندسی آرا و انتخابات نباشد.

نمایشگاه قرآن کریم از ۲۷ رمضان در حرم مطهر رضوی آستان: مدیر مرکز قرآن کریم سازمان فرهنگی آستان قدس رضوی گفت: نمایشگاه قرآن کریم با حضور تمامی مؤسسه‌ها و نهادهای وابسته آستان قدس رضوی از ۲۷ رمضان تا ۱۰ روز پس از عید فطر در محل نمایشگاه‌های دائمی آستان قدس رضوی برگزار می‌شود. حجت‌الاسلام سیدمسعود میریان افزود: در این نمایشگاه آخرین دستاوردهای بخش‌های مختلف آستان قدس رضوی در حوزه توسعه و نشر قرآن کریم عرضه می‌شود. وی افزود: در این نمایشگاه به ازای هر سه قرآن استفاده شده در منازل، یک قرآن رضوی تقدیم می‌شود.

خدمتگزاران حرم مطهر رضوی می‌کوشند با پذیرایی شایسته از زائران اعمال عبادی خود را کامل کنند

«قدر» شب خدمت و عبادت

قدس/ اکرم صاحب علم | آخرین شب از شب‌های قدر در راه است و مؤمنان بسیاری چشم به امید رحمت حضرت دوست دوخته‌اند. مشهدالرضا پایتخت معنوی جهان اسلام نیز این شب‌ها حال و هوای دیگری دارد. حرم مطهر رضوی یکشنبه شب هم با حضور مؤمنان خداجو رنگ و بوی دیگری داشت. زائران و مجاورانی که از ساعات ابتدایی شب از اقصی نقاط کشور و برای انجام فرائض الهی و سوگواری شهادت حضرت امیرالمؤمنین علی(ع) خود را به صحن و سرای امام هشتم رسانده بودند تا روح‌های پاک و صیقل خورده در بیست و یک شب گذشته ماه مبارک را در این بارگاه ملکوتی به پرواز درآورند و سرنوشت خود را در جوار امام رحمت و رأفت رقم بزنند؛ صدها هزار دلداده اهل بیت(ع) که تا نیمه‌های شب به راز و نیاز و عبادت معبود خویش پرداختند تا عافیت و رستگاری را توشه شب قدر خود کنند.

در این میان خادمان و خدمتگزاران بارگاه رضوی برای میزبانی از تقرب‌جویان و دلدادگان حق تعالی ساعت‌ها پیش از آغاز مراسم و ساعت‌ها پس از آن، در تلاش هستند تا به شکلی شایسته از عزاداران در این شب پرفضیلت پذیرایی کنند.

امانات و نگهداری اشیای گمشده، نگهداری افراد گمشده، صندلی چرخدار، مدیریت امور خدمه مدیریت انتظامات، انتظامات حریم رضوی، انتظامات حرم مطهر، انتظامات صحن‌های مقدس، اداره آگاهی حرم مطهر، مهمانسرای حضرت، اداره فرش و دفتر بایگانی بخش‌هایی هستند که تنها در معاونت اماکن متبرکه و امور زائران خدمت می‌کنند. به این بخش‌ها باید انبوه بخش‌های فرهنگی در سازمان فرهنگی آستان قدس رضوی و معاونت تبلیغات را افزود. ده‌ها هزار خدمه و کادر اجرایی با عشق و علاقه در بخش‌های مختلف حرم مطهر رضوی انجام وظیفه می‌کنند و این جوششی است که به واسطه لطف امام رئوف(ع) محقق شده است. این، راز همان عشق و علاقه‌ای است که آن‌ها را پای کار و خدمت کشانده است.

عکس: علی عبدالهی

خستگی در این شب‌ها معنا ندارد

فضای بیرونی دوربرگردان نواب صفوی، مملو از حضور خادمانی است که با پالتوهای بلند مشکی مشغول هدایت و توزیع آب بین زائران هستند. زائری به همراه کودک خردسالش برای گرفتن آب جلو می‌آید، خادم میانسالی که بطری‌های آب را بین زائران توزیع می‌کند، با احترام به آن‌ها بطری آبی می‌دهد. سپس از جیبش شکلاتی بیرون می‌آورد و می‌دهد به دست پسر. پسر گریه‌اش بند می‌آید و چشمانش از خوشحالی برق می‌زند.

می‌گوید: «هشت سال است که مشغول انجام وظیفه در بخش صندلی چرخدار هستم و امشب توفیقی شده تا به یاد حضرت ابوالفضل(ع) سقای تشنه لبان باشم».

«محمود بکائیان» همچنان که حتی موقع حرف زدن هم مشغول خدمت است و بین زائران آب توزیع می‌کند، ادامه می‌دهد: «تا سحر بیدار هستیم. خستگی در این شب‌ها معنا ندارد» و ادامه می‌دهد که «این انرژی را از خود حضرت دریافت می‌کنیم».

بعد هم تأکید می‌کند: «انسان به این همه عشق و علاقه مردم به ائمه اطهار(ع) غبطه می‌خورد و همین برای ما روحیه‌ای می‌شود تا خدمتی در شأن این بارگاه ملکوتی به آن‌ها ارائه دهیم».

خدمت به زائران عین سعادت است

جلوتر بوی اسپند و کندر فضا را عطرآگین کرده است. خادمی کنار ورودی صحن آزادی ایستاده و عودسوز نقره‌ای رنگی را در دست گرفته که از آن دودی معطر بیرون می‌آید. می‌گوید: «این‌ها اسپند، کندر، گلپر و عود است. برای معطر شدن فضای حرم. حس خوبی به زائران حضرت(ع) می‌دهد». خیلی‌ها که از کنارش رد می‌شوند مکث می‌کنند و دودش را برای تبرک به صورت می‌کشند... . نوای ذاکری که دارد مناجات می‌خواند، حال همه را دگرگون کرده. وقت قرآن به سرگیری است و سمت راست صحن آزادی، زائران برای گرفتن کتاب ادعیه صف بسته‌اند. خادم بازنشسته‌ای که روی سینه‌اش نام «سیدرضا حسینی کیا» حک شده، مشغول توزیع کتاب اعمال شب‌های قدر است. سرش کمی خلوت که می‌شود می‌گوید بازنشسته آموزش و پرورش است و ۶ سال است که انواریار حرم است و وظیفه توزیع و مرتب کردن کتاب‌های ادعیه را بر عهده دارد. از احساسش می‌گوید و از انرژی مثبتی که هر هفته حضرت رضا(ع) به او می‌دهد. می‌گوید: «وقتی در فضای حرم قرار می‌گیریم سعی می‌کنیم با تمام توان به زائران امام(ع) خدمت کنیم. همه ما وقتی به زندگی روزمره می‌پردازیم به هر حال روحمان دچار آلودگی می‌شود اما وقتی در این مکان مقدس قرار می‌گیریم و با توسل و حضور قلب به خدمت حضرت(ع) می‌رسیم، با کرامت و لطف ایشان، آرامش می‌گیریم و تأثیر این آرامش را همیشه در زندگی احساس می‌کنیم. باور کنید خدمت کردن در حرم مطهر رضوی، عین سعادت است».

نظافت حرم مطهر را عبادت می‌دانم

با نوای حزن‌انگیز «اللّهُم بحق هذا الْقُرآن و بحق مَنْ أرْسلْتَه به و بحق کُل مُومِنٍ مدَحتَهُ فیهِ» همه قرآن‌ها را به سر می‌گیرند و برای درخواست حوائج دست به دعا می‌شوند. نوای «بِکَ یا الله» در فضای معنوی صحن پر می‌کشد. حال خوشی که این روزها کمتر جایی یافت می‌شود اما اینجا حال همه خوش است؛ حال زائر و خادمی که در هاله‌ای از عطر گلاب، اسپند، کندر و عود در این فضا اشک می‌ریزند و پروردگارشان را صدا می‌زنند.

«رضا شفاهی» از نیروهای بخش خدمات و نظافت هم که گوشه‌ای از صحن مشغول خدمت است، حالا قرآن به سر گرفته و با چشمانی نم‌زده نوای الهی العفو را فریاد می‌زند. لباس آبی و کلاه لبه‌داری به تن دارد. سن و سالش بیشتر از آن چیزی است که می‌گوید. ۳۲ ساله است و دو فرزند پسر دارد. می‌گوید: «ساعت کاری ما ۸ ساعته است که در ایام خاص این شیفت‌ها ۱۲ ساعته می‌شود» ادامه می‌دهد: «روزها، با زبان روزه، ذره‌ای احساس تشنگی یا خستگی نمی‌کنم و این توان را از خود آقا می‌گیرم». وقتی صحبت از رفتار و منش خادمان می‌شود، می‌گوید: «یک خادم باید رفتار و گفتارش شایسته باشد و به گونه‌ای به زائر خدمت کند که حضرت(ع) خشنود باشند. ما باید قدر این فرصت را بدانیم». شفاهی می‌گوید: «نظافت حرم مطهر را برای خودم عبادت خدا می‌دانم بویژه در شب‌های قدر می‌کوشم تا خدا را بهتر عبادت کنم».

برش

خدمتگزاران بارگاه رضوی ساعت‌ها پیش از آغاز مراسم و ساعت‌ها پس از آن، در تلاش هستند تا به شکلی شایسته از عزاداران در این شب پرفضیلت پذیرایی کنند

خبر

حجت‌الاسلام‌والمسلمین احمد مروی:

فعالیت‌های فرهنگی آستان قدس باید متناسب با شرایط روز کشور و سیره رضوی باشد

آستان: تولیت آستان قدس رضوی با اشاره به اینکه فعالیت‌های فرهنگی و تربیتی آستان قدس رضوی باید عمیق، اثرگذار و متناسب با اقتضائات نسل جوان، شرایط روز کشور و ترویج سیره رضوی در بین مردم باشد، گفت: باید کرسی‌های آزاد اندیشی را در مشهد و آستان قدس رضوی زنده کنیم. حجت‌الاسلام‌والمسلمین احمد مروی در جمع مدیران سازمان فرهنگی آستان قدس رضوی گفت: رسالت اصلی آستان قدس رضوی کار فرهنگی است و به همین دلیل همواره با بخش‌های فرهنگی ارتباط مستمر خواهیم داشت.

وی اظهار کرد: فعالیت‌های فرهنگی و تربیتی آستان قدس رضوی باید عمیق، اثرگذار و متناسب با رویکردهای جامعه، اقتضائات نسل جوان، شرایط روز کشور و ترویج سیره رضوی در بین مردم باشد و در این زمینه از کارهای سطحی و شعاری پرهیز شود.

تولیت آستان قدس رضوی ادامه داد: در موضوعات مختلف با نگاه انقلابی برگرفته از رهبر معظم انقلاب حرکت خواهیم کرد و نگاه سیاسی، جناحی و جریانی نخواهیم داشت و برای انجام فعالیت‌های مختلف به دنبال حجت شرعی و رضای الهی هستیم.

حجت‌الاسلام‌والمسلمین مروی افزود: معیار و ملاک ما در مسائل فرهنگی، منویات رهبر معظم انقلاب است؛ باید در فعالیت‌ها و طرح‌هایی که ارائه می‌کنیم، پیوست «فرمایشات رهبری» داشته باشیم، زیرا بهترین راهبردها در موضوعات فرهنگی را ایشان تبیین نموده‌اند. وی خاطرنشان کرد: باید کرسی‌های آزاد اندیشی را در مشهد و آستان قدس رضوی زنده کنیم تا الگوی بخش‌های مختلف کشور شود.

بازدید رئیس مرکز ملی وعظ و ارشاد وزارت اوقاف پادشاهی عمان از بنیاد پژوهش‌ها

آستان: شیخ دکتر احمد بن سعید بن خلیفه البوسعیدی، رئیس مرکز ملی وعظ و ارشاد وزارت اوقاف پادشاهی کشور عمان از بنیاد پژوهش‌های اسلامی آستان قدس رضوی بازدید کرد.

وی که به دعوت اداره کل فرهنگ و ارشاد اسلامی خراسان رضوی، برای سخنرانی و شرکت در نمایشگاه بین‌المللی قرآن کریم مشهد، برای نخستین بار به جمهوری اسلامی ایران سفر کرده است، با حضور در بنیاد پژوهش‌های اسلامی آستان قدس رضوی با فعالیت‌های مختلف علمی-پژوهشی این مرکز آشنا شد.

در پایان این دیدار، شیخ دکتر احمد بن خلیفه از حجت‌الاسلام والمسلمین دکتر مرویان حسینی، مدیر عامل این مجموعه برای حضور و دیدار با مفتی اعظم عمان دعوت به عمل آورد.

برگزاری کارگاه داستان خلاق سه‌بعدی در شب‌های قدر

آستان: رئیس اداره علوم قرآنی آستان قدس رضوی از برگزاری کارگاه داستان خلاق سه‌بعدی ویژه شب‌های قدر در حرم مطهر رضوی خبر داد.

حجت‌الاسلام مهدی شجاع افزود: در این کارگاه کودکان و نوجوانان با اجرای داستان‌های خلاق سه‌بعدی با اعمال ویژه شب‌های قدر همچون خواندن دعای جوشن کبیر، قرائت قرآن، مناجات، زیارت امام حسین(ع) و دیگر اعمال این شب‌های بزرگ آشنا می‌شوند. رئیس اداره علوم قرآنی با اشاره به مصادف بودن شب قدر دوم با شهادت مولای متقیان حضرت علی(ع)، بیان کرد: در این کارگاه همچنین کودکان و نوجوانان با داستان‌هایی از زندگی امام علی(ع) و همچنین چگونگی به شهادت رسیدن این امام همام آشنا شدند. وی خاطرنشان کرد: این کارگاه امشب در سومین شب از شب‌های قدر، در اتاق شماره ۱۲ دارالقرآن الکریم پذیرای کودکان و نوجوانان است.

صدای مردم

◆ انتظامات صحن غدیر، برای نظم دادن به صف‌های نماز مغرب و عشا ضعیف عمل می‌کنند. لطفاً رسیدگی بفرمایید.
۰۹۹۰۰۰۰۹۶۲۹

◆ با عرض خسته نباشید خدمت برادران زحمتکش حرم رضوی، به نظر بنده حقیر اگر آستان قدس رضوی خود به ساخت مهمانسرا یا مکانی مناسب برای زائران اقدام کند، بهتر از خانه‌های درب و داغانی است که با هزینه‌های سنگین به زائران اجاره داده می‌شود.
۰۹۰۱۰۰۰۸۶۶۵

قدس: «زائرشهر رضوی» و «زائرسرای امام‌رضا(ع)» با هدف تحقق همین آرمان در حال ساخت و تکمیل است. بخشی از هر دوی این پروژه‌های بزرگ، هم‌اکنون در اختیار زائران بارگاه منور رضوی قرار دارد.

در حال حاضر پذیرش زائران در زائرشهر تنها به صورت گروهی و در قالب کاروان‌های زیارتی «مهر درخشان» انجام می‌شود که از طریق دفاتر نمایندگی آستان قدس رضوی در استان‌های مختلف به مشهد مقدس می‌آیند.

زائران کم برخوردار حرم مطهر رضوی نیز پس از شناسایی در ورودی‌های حرم مطهر، با مینی‌بوس‌هایی که به این امر اختصاص یافته به محل زائرسرای امام رضا(ع) منتقل می‌شوند.

◆ با داشتن یک دختر معلول رمضان امسال هم از غذای متبرک حرم مطهر محروم ماندیم.
۰۹۳۰۰۰۰۹۰۸۳

قدس: همه زائران و مجاوران بارگاه منور رضوی می‌توانند با ثبت‌نام در سامانه «نعیم رضوان»، دعوتنامه مهمانسرای حرم مطهر حضرت رضا(ع) را دریافت کنند.

◆ متأسفانه در ورودی بست بالاخیابان حرم امام رضا(ع) در بازرسی آقایان، رفتار نامناسبی با جوانان و نوجوانان داشتند. لطفاً نظارت کنید تا حرمت حرم مطهر حفظ شود.
۰۹۳۰۰۰۰۳۲۹۹

برای دومین بار رنگ ماشین اینجانب از ریزش آب از سقف پارکینگ شماره یک آسیب دیده است. با وجود تذکرات پیامکی هیچ اقدامی برای جلوگیری از ریزش این مایعات نشده است.
۰۹۱۵۰۰۰۵۷۸۴

به ما پیامک بزنید
۳۰۰۰۷۳۷۲۷۷
سامانه پیامکی صفحه آستان

آگهی مناقصه بین المللی عمومی (دو مرحله ای) – نوبت اول
شماره مناقصه ۳۹۸۱۲۸

KSC

این شرکت در نظر دارد اقلام نسوز اسلاید گیت پانیل خود را از طریق برگزاری مناقصه بین المللی عمومی با انتخاب یک یا چند شرکت از شرکت های تولیدی داخلی و یا خارجی برتر که از حیث سوابق و تجارب دارای توانایی مناسب و مورد قبول باشند خریداری نماید.
لذا از کلیه شرکت‌های متقاضی دعوت می گردد با در دست داشتن معرفی نامه کتبی و رعایت شرایط و موارد زیل به آدرس اهواز– کیلومتر ۱۰ جاده اهواز– بندر امام خمینی – شرکت فولاد خوزستان مدیریت خرید مواد اولیه مراجعه و یا درساعتهای اداری با شماره تلفن های ۳۲۱۳۶۱۲۰ یا ۳۲۱۳۶۱۱۷–۰۶۱ تماس حاصل نمایند

جدول زمانی انجام مناقصه

آخرین مهلت اعلام آمادگی و ارسال مدارک ارزیابی جهت تشخیص صلاحیت	آخرین مهلت دریافت اسناد مناقصه در صورت تایید صلاحیت	آخرین مهلت ارائه پاکات مناقصه	تاریخ گشایش پاکات فنی
۱۳۹۸/۰۳/۱۸	۱۳۹۸/۰۳/۲۵	۱۳۹۸/۰۴/۱۲	۱۳۹۸/۰۴/۱۶

جهت کسب اطلاعات بیشتر می توانید با پست الکترونیکی j.ghorbani@ksc.ir z.mokhtari@ksc.ir. تماس حاصل فرمایید.
ضمنا متن آگهی در سایت شرکت فولاد خوزستان به نشانی اینترنتی www.ksc.irدرج گردیده است.
روابط عمومی شرکت فولاد خوزستان
۶/۹۸۰۲۵۳۱

آگهی مزایده نوبت سوم

شرکت قند تربت حیدریه در نظر دارد از طریق برگزاری مزایده نسبت به فروش یک قطعه زمین به ابعاد حدود ۳۱،۰۰۰ مترمربع در استان مازندران -شهرستان بابل - قریه کمانگر کلا - دهستان بیشه - خیابان فلسطین - غرب باغ سجادی اقدام نماید.
کلیه متقاضیان محترم میتوانند از روز سه شنبه مورخ ۱۳۹۸/۰۳/۰۷ با مراجعه به امور بازرگانی شرکت ویا تماس با شماره تلفن ۰۵۱۵۲۳۱۵۰۲۷ فرمهای مربوطه ونقشه ثبتی را دریافت وپس از بررسی پیشنهادات کتبی خود را در پاکت در بسته تا پایان وقت اداری روز شنبه ۱۳۹۸/۰۳/۱۸ به امور بازرگانی کارخانه ویا دفتر مشهد این شرکت واقع در بلوار رضا - رضا ۱۱ - پلاک ۱/۱۹ تحویل نمایند.
جلسه بازگشائی پاکتها در ساعت ۱۰ صبح روز یکشنبه مورخ ۱۳۹۸/۰۳/۱۹ در محل کارخانه انجام خواهد گرفت هر متقاضی باید برابر با ۵% مبلغ پیشنهادی خود را به حساب شماره IR ۲۰۰۱۷۰۰۰۰۰۰۰۲۰۹۱۸۲۳۵۷۰۰۷ شبا بانک ملی باجه کارخانه قند بنام شرکت قند تربت حیدریه جهت ضمانت واریز نماید.
شرکت در رد یک یا کلیه پیشنهادات مختار است.
شرکت قند تربت حیدریه
۶/۹۸۰۲۵۱۳

۳۷۰۸۸
سازمان آگهی‌های روزنامه قدس
درخواست اشتراک صرفا با ارسال عدد ۸۸۸
به سامانه پیامک ۳۰۰۰۷۲۳۰۴
www.qudsonline.ir

آگهی مزایده

صندوق بیمه سرمایه گذاری فعالیت های معدنی اقلام مورد مزایده خود با جزئیات مندرج در اسناد مزایده را با بهره گیری از سامانه تدارکات الکترونیکی دولت "ستاد" و با شماره مزایده ۱۰۹۸۰۰۱۰۲۷۰۰۰۰۰۱ به صورت الکترونیکی به فروش میرساند.
زمان انتشار در سایت : ساعت ۸ صبح تاریخ ۹۸،۰۳،۰۶ آخرین مهلت ارسال پیشنهاد قیمت: ساعت۱۳ تاریخ ۹۸،۰۳،۱۹ زمان بازگشایی: ساعت ۱۵ تاریخ ۹۸،۰۳،۱۹
زمان اعلام برنده: ساعت ۱۵ تاریخ ۹۸،۰۳،۱۹
آدرس محل بلزدید: جهت بازدید از ماشین آلات معدنی به آدرس تهران–جاده پاکدشت–گردنه تنباکویی–نرسیده به بازار گل امام رضا(ع)–پارکینگ شرکت تهیه و تولید مواد معدنی ایران و جهت بازدید از تجهیزات فراوری پودر میکرونیزه به آدرس قم– شهرک صنعتی تغرود–خیابان نسترن–جنب کارخانه تولید خوراک دام براتی–پلاک ۴۶ مراجعه نمایید.

ردیف	شرح تجهیزات فراوری پودر میکرونیزه	قیمت پایه(ریال)
۱	بولدوزر چرخ زنجیری TY۳۵۰ مدل ۲۰۰۸	۲,۱۰۰,۰۰۰,۰۰۰
۲	اسیاب سپراتور با قطر دیسک ۱/۵ متر دو روتوره با الکترو موتور ۱۳۲ کاوا، فاقد الکترو موتور	۹۰۰,۰۰۰,۰۰۰
۳	دستگاه سپراتور بال میل بزرگ با الکترو موتور مربوطه	۶۰۰,۰۰۰,۰۰۰
۴	دستگاه سپراتور بال میل کوچک با الکترو موتور مربوطه	۵۰۰,۰۰۰,۰۰۰

ضمنا رعایت موارد زیر الزامی است:
۱–برگزاری مزایده ماشین آلات معدنی و تجهیزات فراوری پودر میکرونیزه صرفا از طریق سامانه تدارکات الکترونیکی دولت و کلیه مراحل فرایند مزایده شامل پرداخت تضمین شرکت در مزایده (ودیعه)، ارسال پیشنهاد قیمت، بازگشایی پیشنهادات، اعلام به برنده، واریز وجه مزایده و تحویل کالا در بستر سامانه مذکور انجام می شود.
۲–علاقمندان به شرکت در مزایده ماشین آلات معدنی و تجهیزات فراوری پودر میکرونیزه میبایست جهت ثبت نام و دریافت امضای الکترونیکی(توکن) با شماره های دفتر ثبت نام ۸۸۹۶۹۷۳۷ و ۸۵۱۹۳۷۶۸ و مرکز تماس ۴۱۹۳۴–۰۲۱ تماس حاصل نمایید؛ یا به آدرس اینترنتی www.setadiran.ir مراجعه نمایید.
۳–پیشنهاد میگردد با توجه به تنوع کالا های مطرح شده در مزایده ،قبل از ارائه پیشنهاد از اقلام موضوع مزایده بازدید به عمل آورید.
۴– جهت ارائه پیشنهاد قیمت میزان ۵ درصد مبلغ پایه به عنوان سپرده شرکت در مزایده ماشین آلات معدنی و تجهیزات فراوری، از طریق سامانه ستاد، به نام صندوق بیمه سرمایه گذاری فعالیت های معدنی به حساب جاری شماره ۱۹۲۲۲۲۲۲۳۳ نزد بانک ملت شعبه بلوار ناهید کد ۶۵۲۷۶ واریز می گردد.
۵– در صورت درخواست متقاضیان جهت اقلام ردیف ۲ الی ۴ جدول فوق به صورت نقد و اقساط به صورت زیر خواهد بود:
۴۰ درصد نقد در تاریخ عقد قرارداد
۶۰ درصد مابقی با اضافه شدن سود بانکی مطابق مصوبه شورایعالی پول و اعتبار تا پایان سال مالی طی یک یا چند فقره چک با ارائه ضمانت نامه بانکی به میزان مانده بدهی
در قیمت های مساوی اولویت با متقاضیان خرید نقدی می باشد. ۶– جهت اخذ راهنمایی های لازم با شماره های ۰۹۱۲۳۸۸۳۱۷۸ و ۰۲۱۲۳۵۹۱۱۱۹ آقای مهندس اسدزاده تماس حاصل نمایید.
م الف: ۶۸۸ شناسه آگهی: ۴۸۱۰۰۶
۶/۹۸۰۲۵۲۴

آمریکا مجبور به اعطای معافیت به بغداد شد ایلنا: حمید حسینی، دبیر اتاق بازرگانی ایران و عراق گفت: با توجه به نیاز عراق به برق و گاز ایران، هرچه آمریکا فشار آورد، معافیت یکماهه داد و اصرار کرد، مقامات این کشور نپذیرفتند و اعلام کردند در صورت قطع واردات گاز و برق از ایران دچار مشکل سیاسی- امنیتی می‌شوند؛ بنابراین ایالات متحده مجبور شد چشمپوشی کند. وی افزود: عراق یکی از مهم‌ترین بازارهای بخش برق و گاز ماست، حدود ۱۵۰۰ مگاوات برق به این کشور صادر می‌کنیم، گاز را هم از ۱۸ میلیون مترمکعب آغاز کرده و اکنون روزانه ۳۸ میلیون مترمکعب به بغداد و بصره ارسال می‌شود.

اتاق بازرگانی و وزارت صمت گناه سوءاستفاده از کارت‌های یکساله بازرگانی را گردن هم می‌اندازند

چه کسی کارت کشید؟

اقتصاد/ زهرا طوسی | در حال حاضر جریان تجارت خارجی کشورمان با دو شاخه صادرکنندگان و وارد کنندگان «معلوم» و «در سایه» روبه‌رو است، تجارتی که همچنان زیر چتر کارت‌های بازرگانی یکساله، ایمن به سرمنزل مقصود می‌رسد.

پیش از این، بارها اخباری مبنی بر واردات میلیاردی با اتکا به کارت‌های بازرگانی یکساله منعکس شده است. افراد و گروه‌هایی با واردات میلیاردی از پرداخت مالیات و عوارض قانونی شانه خالی می‌کردند و در نهایت صاحبان اسمی این کارت‌ها را با مبالغ سنگین مالیاتی روبه‌رو می‌کردند؛ مالیاتی که به گزارش سازمان بازرسی کل کشور اکنون بیش از ۲۸ هزار میلیارد تومان برآورد می‌شود.

در جریان نوسانات ارزی کشور، دامنه این سودجویی‌ها، به صادرات کالا نیز کشیده شده است تا به گفته دست‌اندرکاران این حوزه حتی صادرکنندگان واقعی و اصیل نیز برای فرار از بازگرداندن ارزصادراتی به کشور دست به دامان این باندها شوند.

در این گزارش به دنبال آن هستیم که ببینیم منشأ صدور و نظارت بر کارت‌های بازرگانی کجاست و به بررسی این موضوع می‌پردازیم که آیا ضرورتی برای صدور کارت بازرگانی با این حجم از سودجویی و فرار مالیاتی وجود دارد؟

مسعود دانشمند، دبیر کل خانه اقتصاد ایران در گفت‌وگو با خبرنگار ما متولی صدور کارت‌های بازرگانی را اتاق بازرگانی معرفی می‌کند، اما تأکید دارد که تأیید این کارت توسط وزارت صنعت انجام می‌پذیرد.

اتاق یا وزارت صمت؟ مسئله این است!

وی نخستین ایراد را در همین مسئله می‌داند و می‌گوید: همین دو پاره شدن مسئولیت سبب شده وقتی اشکالی پیش می‌آید، وزارت صمت می‌گوید اتاق مقصر است، چون من تشکیل پرونده ندادم و اتاق هم می‌گوید، من پرونده تشکیل دادم، اگر مشکلی بود وزارتخانه نباید تأیید می‌کرد!

وی در ادامه توضیح می‌دهد: با نگاهی به تجربه کشورهای دیگر می‌بینیم شخصی که بخواهد کار بازرگانی انجام دهد، باید یک کد و شناسه بازرگانی بگیرد که همه عملکرد وی روی آن قرار می‌گیرد؛ در حالی که در اینجا طبق اخبار منتشر شده حتی از کارت بازرگانی یک فرد فوت شده استفاده شده بود. با تعریف شناسه بازرگانی می‌توان کارت بازرگانی را حذف کرد و سپس تجارت خارجی را به جای افراد حقیقی در انحصار شرکت‌ها قرار داد و در مرحله بعد این شرکت‌ها باید همان کالایی را وارد یا صادر کنند که به نام آن ثبت شده و برای آن مجوز گرفته اند.

۵۰ هزار کارت بازرگانی فعال در کشور

وی در پاسخ به این پرسش که آیا رانتی وجود دارد که سبب می‌شود موجودیت کارت‌های یکساله حفظ شود، می‌گوید: هم اکنون براساس آمارها در حدود ۵۰ هزار کارت بازرگانی فعال در کشور صادر شده، ولی از ماهیت یکساله یا چند ساله بودن آن خبر ندارم، به هر حال این اتفاقات هست و باید از متولیان پرسید که چرا آن را حذف نمی کنند.

چرا کارت بازرگانی آفت تجارت شد

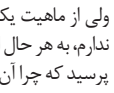

مهرداد بازرگان، عضو هیئت نمایندگان اتاق بازرگانی ایران نیز در گفت‌وگو با خبرنگار ما معتقد است: کارت بازرگانی از وقتی به آفت تجارت تبدیل شد که متولیان دولتی با بخشنامه‌های متعدد صادرکننده و وارد کننده را محدود کردند.

وی می‌گوید: همین زمان اگر پیمان‌سپاری ارزی برداشته شود استفاده از کارت یکبار مصرف بشدت کاهش پیدا خواهد کرد، ولی تعهدات ارزی موجب شده شرکت‌های بزرگ و صادرکنندگان اصیل نیز برای پیشبرد کار خود متوسل به کارت‌های یکساله شوند.

سازمان مالیاتی همیشه دیر می‌رسد

وی در پاسخ به این پرسش که هنوز هم سوءاستفاده از شهروندان اغلب جنوبی ادامه دارد، می‌گوید: بله، به خاطر ضعف قانونی می‌توان با تأسیس یک شرکت صوری و موقت که پس از مدتی تخلیه می‌شود و پرداخت پول به این افراد که بیشترشان بیکار هستند، از کارت بازرگانی منتسب به آن‌ها استفاده کرد. وی معتقد است که تعهدسپاری ارزی باید برداشته شود تا شرکت‌ها با صداقت به صادرات بپردازند، در عین حال پرداخت مالیات نیز باید آنلاین و همگام با صادرات و واردات کالا انجام شود.

شایان ذکر است، پیشنهاد مرکز پژوهش‌های مجلس برای کارت بازرگانی این است که باید ارتباط سیستمی بین سازمان‌های متولی به منظور احراز هویت متقاضیان ایجاد شود و سپس حذف کارت بازرگانی و برگه ثبت سفارش به صورت کاغذی در دستور کار قرار گیرد.

چهره خبر

احمد حاتمی یزد مطرح کرد

کاهش آمار چک‌های برگشتی باجلوگیری از نقل و انتقال چک

نود اقتصادی: احمد حاتمی یزد، اقتصاددان گفت: دلیل اصلی کاهش ۴۷ درصدی چک‌های برگشتی جلوگیری از نقل‌وانتقال چک‌هاست. در حال حاضر چک‌ها تنها برای ذی‌نفع قابل استفاده است که این تصمیم، استفاده از چک‌ها را منطقی‌تر کرده است، چون پیش از این به‌فرض یک کارخانه چک دریافتی برای فروش محصولات را به‌طور مستقیم به تأمین‌کنندگان مواد اولیه بدون انعکاس و ثبت در دفتری می‌داد که ابزاری برای فرار مالیاتی هم بود.

عضو کمیسیون صنایع و معادن مجلس:

برخی خصوصی‌سازی را در خفا پیش می‌برند

تسنیم: محمدرضا منصوری، عضو کمیسیون صنایع و معادن مجلس گفت: وقتی فساد در جامعه افزایش یابد، هر تصمیم فسادزایی در زمینه خصوصی‌سازی اتفاق می‌افتد. در این خصوص شاهد خصوصی‌سازی خوب نیز بوده‌ایم، ولی تصمیم‌گیران رسماً می‌خواهند واحدها را به اقوام و دوستان خود واگذار کنند. بارها تأکید کرده‌ایم خصوصی‌سازی را در رسانه مطرح کنید تا مردم نیز در خریدها سهیم شوند، ولی برخی‌ها می‌خواهند در خفا خصوصی‌سازی را پیش ببرند.

دبیر اتاق بازرگانی ایران و کره جنوبی:

بانک‌های کره‌ای با ایران همکاری‌نمی‌کنند

ایرنا: پویا فیروزی، دبیر اتاق مشترک بازرگانی ایران و کره جنوبی گفت: کره پیگیر حفظ روابط تجاری خود با ایران است، اما بانک‌های این کشور با شرکت‌های ایرانی همکاری نمی‌کنند.

حتی در چند مورد دولت کره به طورمستقیم دخالت کرد و وارد عمل شد، اما بانک منافع مدیریتی سهامداران خود را در نظر گرفت و پول را جابه‌جا نکرد؛ بنابراین بخشی از پول‌ها بلوکه شد و بخشی هم برگشت خورد.

رئیس سازمان امور استخدامی مطرح کرد

منابع‌محور بودن مدیران دولتی به‌جای توجه به بهره‌وری

مهر: رئیس سازمان امور استخدامی با انتقاد از نگاه «پول محور» مدیران گفت: نگاه مدیران دولتی «منابع‌محور» است و برای تحول ساختار اداری، به جای بهره‌وری نیروی کار به دنبال افزایش منابع هستند. جمشید انصاری یادآور شد: این موضوع میان مدیران دولتی جا نیفتاده است که با تغییر بهره‌وری نیروی انسانی می‌توان تحول ایجاد کرد. روش مدیریت در کشور این‌گونه است که هر چقدر پول بدهی آش می‌خوری، اما در نظام اداری کشور آشپزهایی نداریم که بتوانند با کمترین منابع، غذای مقبول تهیه کنند.

مدیرعامل اتحادیه مرغداران کشور:

۵۲۰۰ واحد مرغداری گوشتی از چرخه تولید خارج شد

ایرنا: برومند چهارآیین، مدیرعامل اتحادیه سراسری مرغداران گوشتی کشور گفت: در سال‌های اخیر به دلیل کاهش نقدینگی و افزایش هزینه‌های تولید، ۵۲۰۰ واحد مرغداری گوشتی صنعتی از چرخه تولید خارج شده و اکنون نیز بین ۳۰۰۰ تا ۴۰۰۰ واحد تولیدی مرغ گوشتی دیگر در حال خروج از این صنعت هستند.

اکنون تنها ۱۰ هزار واحد تولیدی فعال در این زمینه داریم که ادامه این روند برای صنعت خطرناک است.

خبر

بالاتر از روسیه، آمریکا و عربستان

ایران در رتبه نخست کشورهای تأثیرگذار بر قیمت نفت

سیکینگ آلفا: ایران در رتبه نخست کشورهای تأثیرگذار بر قیمت نفت قرار دارد و روسیه، آمریکا، عربستان و امارات در رتبه‌های بعدی از این نظر قرار گرفته‌اند. در اول مارس، کشورها براساس تأثیرشان بر قیمت نفت خام رتبه‌بندی شدند. این فهرست یک رتبه‌بندی ثابت در مورد جایگاه کشورها نبود و با توجه به شرایط فعلی تغییراتی کرده است. فهرست اولیه به این صورت بود: ۱-آمریکا ۲-روسیه ۳-عربستان ۴-ایران و عراق ۵-ونزوئلا.

کاهش ۴۷ درصدی چک‌های برگشتی

اقتصاد نیوز: جدیدترین آمار بانک مرکزی در مورد گردش چک‌های بانکی نشان می‌دهد، در فروردین ماه امسال تعداد چک‌های برگشتی نسبت به مدت مشابه سال گذشته بیش از ۴۷ درصد کاهش یافته است. در فروردین امسال در کل کشور ۵٫۴ میلیون فقره چک به ارزش بیش از ۵۴۱ هزار میلیارد ریال مبادله شد که نسبت به ماه پیش (اسفند ۹۷) از نظر تعداد و مبلغ به ترتیب ۲۹٫۴ و ۴۷٫۵ درصد کاهش یافته‌است.

قیمت ها بالاتر برود دولت مجبور به استفاده از کالابرگ می‌شود

تسنیم: عضو کمیسیون صنایع مجلس شورای اسلامی گفت: اگر توزیع کالاهای اساسی در کشور دچار مشکل شود یا قیمت این کالاها در بازار به صورت افسارگسیخته افزایش یابد، دولت مجبور است از کالابرگ برای توزیع کالاهای اساسی استفاده کند. حمیدرضا فولادگر افزود: این اختیار به دولت داده شده تا برای توزیع کالاهای اساسی، از کالابرگ الکترونیک یا کارت‌الکترونیک استفاده کند تا مشکل کمبود کالاهای اساسی، نهاده‌های دامی و دارو به هیچ وجه نداشته باشیم.

توسعه شهرک‌های اسقاط خودرو خلاف مصوبه دولت است

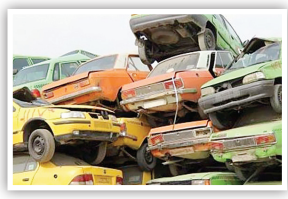

فارس: رئیس انجمن مراکز اسقاط خودروهای فرسوده گفت: پیشنهاد وزارت صنعت برای توسعه سه شهرک اسقاط خودروهای فرسوده خلاف مصوبه دولت است. محمدحسین گودرزی در مورد پیشنهاد وزارت صنعت برای توسعه کاربری سه واحد صنعتی اسقاط خودروهای فرسوده به هیئت دولت، اظهارداشت: شهرک‌های پیشنهاد شده، در داخل محدوده ۱۲۰ کیلومتری شهر تهران واقع شده‌اند و این در حالی است که طبق مصوبه دولت، شهرک‌های اسقاط نباید در محدوده ۱۲۰ کیلومتری تهران واقع شوند.

بخشودگی و تقسیط مالیات واحدهای تولیدی

ایسنا: معاون سازمان امور مالیاتی، بخشودگی حداکثری جرایم قابل بخشش مالیاتی، تقسیط بدهی‌های مالیاتی و حذف مجوزهای زائد را از جمله برنامه‌های راهبردی سازمان امور مالیاتی برای جلوگیری از افزایش فشار بر واحدهای تولیدی در سال سخت اقتصاد برشمرد. احمد زمانی گفت: این سازمان پیشنهادهای دیگری را هم در راستای تسهیل امور مالیاتی مؤدیان بویژه واحدهای تولیدی ارائه داده است که انجام آن نیازمند گذراندن مراحل تصویب در مراجع مربوط است.

پذیرش ۳۷۰۸۸ آگهی

آگهی مفقودی
سند کارخانه وشناسنامه (برگ سبز) نوع موتور سیکلت سیستم آزما تیپ ۱۵۰CC رنگ مشکی مدل ۱۳۹۴ شماره موتور 0149NBD803020 شماره تنه NBD***150Y-9402207 به شماره پلاک ۸۲۱- ۷۱۷۳۷ بنام نیاز سپاهی فرزند شهسوار مفقود گردیده و از درجه اعتبارساقط می باشد .
ع/۹۸۰۳۶۳۰

آگهی دعوت مجمع عمومی عادی سالیانه شرکت تعاونی پیشگامان توسعه ارتباطات سناباد (نوبت دوم) به شماره ثبت ۳۸۷۶۶ به شناسه ملی ۱۰۳۸۰۵۴۴۰۴۸ تاریخ انتشار : ۱۳۹۸/۰۳/۰۷
نظر به اینکه جلسه مجمع عمومی فوق العاده نوبت اول شرکت تعاونی فوق الذکر در ساعت ۱۲ روز دوشنبه مورخ ۹۸/۰۳/۰۶ در محل آدرس تعیین شده تشکیل ولی به علت عدم حضور سهامداران به حد نصاب قانونی نرسیده و جلسه رسمیت نیافت لذا از کلیه سهامداران شرکت تعاونی فوق‌الذکر یا نمایندگان قانونی آنها دعوت بعمل می‌آید تا در جلسه مجمع عمومی عادی سالیانه نوبت دوم که در رأس ساعت ۱۴ روز پنجشنبه مورخ ۱۳۹۸/۰۳/۲۳ در محل شرکت واقع در مشهد، نبش خیام جنوبی ۲۸، ساختمان پیشگامان تشکیل می‌گردد حضور بهم رسانند. ضمناً به اطلاع می‌رساند تعداد آراء وکالتی هر عضو حداکثر سه رأی و هر شخص غیرعضو تنها یک رأی خواهد بود. لازم به ذکر است با توجه به اینکه انتخاب اعضاء اصلی و علی‌البدل هیئت مدیره و بازرس اصلی و علی‌البدل در دستورجلسه می‌باشد سهامدارانی که مایل به عضویت در سمت مذکور می‌باشند بایستی حداکثر یک هفته قبل از برگزاری مجمع به آدرس فوق‌الذکر مراجعه و فرم مربوطه را تکمیل تا اقدام لازم بعمل آید.
دستورجلسه مجمع عمومی عادی سالیانه ۱- استماع گزارش هیئت مدیره و بازرس قانونی. ۲- تصویب صورتهای مالی و ترازنامه منتهی به ۱۳۹۷/۱۲/۲۹. ۳- انتخاب اعضای اصلی و علی‌البدل هیئت مدیره برای مدت سه سال. ۴- انتخاب یک نفر بازرس اصلی و بازرس علی‌البدل برای مدت یک سال مالی. ۵- تعیین پاداش اعضای هیئت مدیره و مدیرعامل و حق‌الزحمه بازرس قانونی شرکت. ۶- تصویب بودجه پیشنهادی سال ۹۸. ۷- تعیین روزنامه کثیرالانتشار برای درج آگهی‌های شرکت.
رئیس هیئت مدیره- محمدرضا رضائی‌نژاد
ع/۹۸۰۳۴۸۹

فراخوان تجدید مناقصه عمومی یک مرحله ای
خدمات عمومی پشتیبانی
مرکز تحقیقات و آموزش کشاورزی و منابع طبیعی خراسان رضوی در نظر دارد مناقصه خدمات عمومی، پشتیبانی، نظافتی، فضای سبز به شماره ۲۰۹۸۰۰۳۲۷۷۰۰۰۰۱۰ را از طریق سامانه تدارکات الکترونیکی دولت برگزار نماید.
تاریخ انتشار مناقصه: سه شنبه ۱۳۹۸/۰۳/۰۷
مهلت زمانی دریافت اسناد مناقصه: ساعت ۸ صبح روز شنبه تاریخ ۹۸/۰۳/۱۱
مهلت زمانی ارایه پیشنهاد: ساعت ۸ صبح روز سه شنبه تاریخ ۹۸/۰۳/۲۱
زمان بازگشایی پاکت ها: ساعت ۱۰ صبح روز چهار شنبه تاریخ ۹۸/۰۳/۲۲
برای دریافت اطلاعات بیشتر به آدرس: مشهد - بزرگراه شهید کلانتری -حدفاصل میدان جمهوری و میدان جهاد - مرکز تحقیقات و آموزش کشاورزی و منابع طبیعی خراسان رضوی- اداره امور حقوقی مراجعه و یا با شماره تلفن ۵-۳۸۷۱۷۰۷۱-۰۵۱ داخلی ۲۶۴ و یا شماره همراه ۰۹۱۵۹۱۳۶۴۸۲ پویانی تماس حاصل فرمایید. همچنین هزینه درج آگهی به عهده برنده مناقصه می باشد.
مرکز تحقیقات و آموزش کشاورزی و منابع طبیعی خراسان رضوی
ع/۹۸۰۳۴۹۰

مناقصه عمومی (دو مرحله ای)
قابل توجه تولیدکنندگان تجهیزات آموزشی
اداره کل نوسازی، توسعه و تجهیز مدارس خراسان رضوی در نظر دارد از محل اعتبارات دولتی براساس قانون برگزاری مناقصات نسبت به خرید تجهیزات کلاسی اقدام نماید .لذا از کلیه تولید کنندگان محترم دعوت به عمل می آید جهت دریافت اسناد ارزیابی و مناقصه تا مورخ ۹۸،۰۳،۰۹ به سامانه تدارکات الکترونیک (ستاد) دولت به آدرس www.setadiran.ir مراجعه نمایند.
تلفن تماس:۳۷۶۸۱۷۱۳-۰۵۱
تاریخ تحویل اسناد و مدارک ارزیابی و پاکت تضمین به دبیرخانه اداره کل نوسازی مدارس خراسان رضوی (مشهد بلوار شهید دستغیب خیابان بیستون ۳) : تا ساعت ۱۲ مورخ ۹۸،۰۳،۲۰
تاریخ ارائه پیشنهاد قیمت و ارائه سایر اسناد در سامانه ستاد : تا ساعت ۱۲ مورخ ۹۸،۰۳،۲۰
محل بازگشایی پیشنهادها: سالن جلسات
تاریخ بازگشایی پیشنهادات : ۹۸،۰۳،۲۲ ساعت ۹ صبح
کلیه مراحل مناقصه اعم از دریافت اسناد ، تحویل اسناد و بازگشایی در سامانه تدارکات الکترونیکی دولت به آدرس www.setadiran.ir انجام می گردد.
روابط عمومی اداره کل نوسازی مدارس خراسان رضوی
ع/۹۸۰۳۵۲۵

سالن‌های مجهز و مدرن همایش و کنفرانس خبری
مؤسسه فرهنگی قدس

سالن همایش	سالن کنفرانس خبری	اتاق ویژه جلسات
۲۲۰ نفر	۱۱۰ نفر	۲۵ نفر

ویدئو پرژکتور | پرده نمایش و تلویزیون | اتاق مانیتورینگ | تجهیزات صوتی پیشرفته | امکانات تصویربرداری | سالن پذیرایی مجزا
شماره تماس رزرو و هماهنگی
(۰۵۱)۳۷۶۸۵۰۱۱
مشهد؛ نبش سجادیک

نوبت اول
فراخوان مناقصه یک مرحله ای عمومی همراه با ارزیابی کیفی ۹۸-۴-۱ و ۹۸-۴-۲
اداره کل راه و شهرسازی استان قم در نظر دارد نسبت به مناقصه عمومی جهت اجرای پروژه ها به شرح ذیل اقدام نماید:

ردیف	موضوع	مبلغ برآورد (بریال)	نوع و مبلغ تضمین شرکت در مناقصه (بریال)
۹۸-۴-۱	احداث مدرسه ثامن الحجج (ع)	۴۵۵۷۲۳۵۸۴۴۹	ضمانت نامه بانکی یاواریز وجه – ۲۲۷۹۰۰۰۰۰۰
۹۸-۴-۲	احداث مدرسه شهید ناصر شهریور	۳۵۵۵۱۱۲۹۳۱۲	ضمانت نامه بانکی یاواریز وجه – ۱۷۷۸۰۰۰۰۰۰

مهلت و نشانی خرید اسناد مناقصه :
دریافت اسناد مناقصات فوق الذکر صرفاً از طریق سامانه ستاد ایران به نشانی SETADIRAN.IR از تاریخ ۱۳۹۸/۰۳/۰۷ لغایت ۱۳۹۸/۰۳/۱۱ قابل دسترس می باشد.
مهلت و نشانی تسلیم پیشنهادها:
پیشنهادها باید حداکثر تا پایان وقت اداری مورخ ۱۳۹۸/۰۳/۲۵ در سامانه SETADIRAN.IR ارائه گردد.
توجه : مناقصه گران می بایست پاکت الف (اصل ضمانت نامه شرکت در مناقصه) را به صورت مهر و موم شده حداکثر تا تاریخ ۱۳۹۸/۰۳/۲۵ به دبیرخانه اداره کل راه و شهرسازی استان قم تحویل نمایند.
تاریخ بازگشایی پوشه استعلام کیفی:
پوشه ارزیابی کیفی مناقصه گران راس ساعت ۹ مورخ ۱۳۹۸/۰۳/۲۶ باز و مورد رسیدگی قرار خواهد گرفت.
محل و زمان افتتاح پیشنهاد مناقصه (الف،ب،ج):
کمیسیون مناقصه راس ساعت ۹ مورخ ۱۳۹۸/۰۳/۲۹ و در محل سالن جلسات اداره کل راه و شهرسازی قم تشکیل و پیشنهاداتی که تا موعد مقرر وصول گردیده باز و مورد رسیدگی قرار خواهد گرفت.
همچنین متقاضیان محترم جهت کسب اطلاعات بیشتر می توانند به اداره پیمان و رسیدگی و یا به سایت اینترنتی اداره کل راه و شهرسازی استان قمqom.mrud.ir و یا پایگاه ملی اطلاع رسانی مناقصات به نشانی iets.mporgir مراجعه نمایند.
ارائه کد کاربری ثبت نام در پایگاه اطلاع رسانی مناقصات جهت درج اطلاعات برنده مناقصه الزامی می باشد.
اداره کل راه و شهرسازی استان قم به آدرس: قم، ما بین عوارضی قم – تهران و قم – کاشان، جنب نمایندگی ایران خودرو
تلفن تماس: ۳-۰۲۵۳۶۶۶۰۰۰۱ شماره فاکس ۰۲۵۳۶۶۵۶۰۶۱
واحد پیمان و رسیدگی اداره کل راه و شهرسازی استان قم
شناسه آگهی : ۴۸۱۱۴۰
ع/۹۸۰۳۵۲۳

معافیت کفالت شامل مشمولان غایب نمی‌شود برنا: رئیس اداره سرمایه انسانی ستاد کل نیروهای مسلح گفت: مشمولان سربازی در صورتی که تنها کفیل والدین خود باشند با داشتن شرایط می‌توانند از خدمت سربازی معاف شوند. یکی از شرایط استفاده از معافیت کفالت این است که مشمول، تنها مراقب و نگهدارنده پدر با سن ۷۰ سال تمام یا کمتر از ۷۰ سالی که نیاز به مراقبت دارد، باشد. سردار موسی کمالی گفت: مشمولانی که دارای غیبت هستند حتی در صورتی که پدر آن‌ها ۷۰ سال داشته باشد شامل معافیت کفالت نخواهند شد.

تاریخ را ورق بزنید؛ بر مقاومت ایرانیان در برابر دشمنان صحه می‌گذارید

مقاومـــت در خـــون ماست

جامعه/ محمود مصدق | مقاومت و پایداری اجتماعی جزیی از ارزش‌های اساسی و فرهنگ ملت ایران است. این فرهنگ همزمان با تاریخ ایران شکل گرفته و همواره الهام بخش ایرانیان در مسیر آموزه‌های انسانی و الهی بوده است. هشت سال دفاع مقدس و جانانه در مقابل رژیم بعث عراق و حامیانش، تنها نمونه کوچکی برای اثبات این موضوع است.

همین مؤلفه دلیل محکمی است تا طراحان تحریم‌های سنگین اقتصادی به هدف خود که همان به زانودرآوردن ملت ایران است، دست نیابند.

در چنین شرایطی جامعه به تحکیم پایداری اجتماعی و انسجام بیش از گذشته نیاز دارد. چگونه می‌توان پایه‌های مقاومت اجتماعی را در جامعه تقویت کرد؟

ارتباطات بین فردی را تقویت کنیم

دکتر جعفر بای، جامعه‌شناس در پاسخ به قدس می‌گوید: مهم‌ترین عاملی که موجب مقاومت اجتماعی در برابر سختی و مشکلات می‌شود میزان تعلق فرد به جمع است. بر این اساس هر جامعه‌ای که تعلقات جمعی آن به نسبت یک جامعه دیگر بیشتر باشد در مقابل سختی‌ها و مشکلات احتمالی مقاوم‌تر خواهد بود.

وی از تاریخ، زبان، سرزمین، دین، مذهب و آداب و سنن مشترک به عنوان مهم‌ترین عوامل انسجام اجتماعی یاد می‌کند و می‌افزاید: هر مقدار وجوه این مشترکات در مردم بیشتر باشد، پیوندهای اجتماعی آن جامعه قوی‌تر خواهد بود. یعنی جامعه‌ای یکدست که از وجوه مشترکات فراوانی برخوردار است نسبت به جامعه‌ای که وجوه اشتراکات کمتری دارد قوی‌تر است. مثلاً در عنصر مشترکات تاریخی، جامعه ما دچار یک انقطاع تاریخی شده و این موضوع موجب شده است تا پیوندهای اجتماعی مقداری رو به ضعف برود. یا عنصر زبان مشترک نیز همین طور. به طوری که مقام معظم رهبری بتازگی از تعبیر تاراج زبان فارسی برای آن استفاده کرده‌اند. متأسفانه زبان فارسی به عنوان زبان مشترک مردم ایران مورد هجمه سنگین واژگان بیگانه واقع شده است به گونه‌ای که این زبان مشترک هر روز بیشتر از پیش رنگ می‌بازد و سست می‌شود.

برش

مردم ما آموخته‌اند برای اینکه ایرانشان بماند، باید مقاومت کنند. این در خون ماست و ما با این فرهنگ بزرگ می‌شویم

وی سپس به عنصر آداب و رسوم مشترک می‌پردازد و می‌گوید: این بخش نیز بشدت مورد هجمه قرار گرفته و جامعه ما در این زمینه بسیار آسیب‌پذیر است. یعنی ما در انتقال مواریث فرهنگی آن‌قدر ضعیف عمل کرده که نتوانسته‌ایم نسلی معتقد و پایبند به آداب و رسوم و سنن اجتماعی ایجاد کنیم. این در حالی است که هرچقدر وابستگی‌ها یا اعتقادات به آداب و رسوم در یک جامعه بیشتر باشد انسجام و مشارکت‌های اجتماعی در آن بیشتر خواهد بود. اکنون یکی از مشکلات ما مقوله ارتباطات بین فردی در جامعه است. افراد گویا خیلی حرف مشترک برای گفتن ندارند. یعنی در ارتباطات بین فردی، جامعه آن‌قدر ضعیف شده است که می‌توان گفت دچار یک نوع بیگانگی از خود شده و در واقع از حالت انسان شهروند به حالت انسان ساکن تبدیل شده‌ایم. فقدان تعامل، ناتوانی یک جامعه را به همراه دارد.

بای در خصوص چگونگی تقویت عناصر اجتماعی می‌گوید: برای این منظور در سطح ملی و فراملی باید بیشتر تلاش کنیم. یعنی در سطح ملی باید علاوه بر گفتمان خانواده، ریشه‌های هویت‌بخش تاریخی، قومی و آداب و سنن مردم هرچه بیشتر مورد تأکید و توجه قرار گیرند. اما در سطح فراملی که جغرافیای اعتقادی ملت است باید تا می‌توانیم در راستای امت واحده که مورد تأکید قرآن کریم است، حرکت کنیم. چون در چنین حالتی به دلیل افزایش جمعیتی که اعتقادات و نگرانی‌های مشترکی دارند، بهتر می‌توان در مقابل سختی‌ها مقاومت کرد.

مقاومت اجتماعی در خون ایرانیان است

دکتر امان‌الله قرایی مقدم، جامعه شناس در گفت‌وگو با قدس در این باره می‌گوید: ایثار و پایداری اجتماعی در مقابل دشمنان، ریشه در تاریخ ایران دارد. در واقع مقاومت اجتماعی، فرهنگی است و در خون تک تک مردم ما وجود دارد که هشت سال دفاع مقدس در مقابل رژیم بعث عراق و همه حامیانش تنها نمونه کوچکی از آن است.

وی با اشاره به اینکه اشعار شاعران ایران، روح مقاومت اجتماعی را در مردم ما دمیده است، می‌گوید: حنظله بادغیسی، شاعر فارسی زبان قرن سوم هجری قمری و از نخستین شاعران و گویندگان پارسی در این خصوص می‌گوید:

مهتری گر به کام شیر در است
شو خطر کن ز کام شیر بجوی
یا بزرگی و عز و نعمت و جاه
یا چو مردانت مرگ رویاروی

در واقع ما ایرانیان در طول تاریخ با این فرهنگ بزرگ شده‌ایم، ضمن اینکه هیچ کشوری در طول تاریخ به اندازه ایران محل تاخت و تاز دشمنان نبوده، اما ایران همچنان باقی مانده است که این موضوع نشان از پایداری اجتماعی ملت دارد. به عبارت دیگر شاید در بعضی جنگ‌ها از جمله در مقابل رومی‌ها، اعراب و مغول‌ها شکست خورده‌ایم، اما از لحاظ فکری،عقیدتی و فرهنگی تسلیم نشده‌ایم. من در زمان ریاست جمهوری بوش در آمریکا، مقاله‌ای با این مضمون نوشته‌ام که ایثار و مقاومت اجتماعی در خون ملت ایران است چون با این فرهنگ بزرگ می‌شوند و در گاردین هم چاپ شده است.

این استاد دانشگاه با بیان اینکه عناصر انسجام اجتماعی یعنی زبان، فرهنگ، دین و... در ایران هنوز تغییر نکرده است، می‌گوید: بنابراین مقاومت همچنان در خون ملت است. این مردم هر چیزشان را از دست بدهند اما مملکتشان را تسلیم نمی‌کنند و تا پای جان می‌جنگند، حتی اگر شکست بخورند هرگز از لحاظ فرهنگی تسلیم نمی‌شوند.

بنابراین کشورهایی که در حال حاضر با ایران دشمنی دارند باید این نکته را بدرستی درک کنند. مردم ما در جنگ هشت ساله با عراق هم مقاومت جانانه خود را نشان دادند. پدران و مادرانی که چهار فرزندشان را در راه کشور و اهداف انقلاب اسلامی از دست دادند اما خم به ابرو نیاورده‌اند، نمونه بارز این پایداری هستند.

قرایی مقدم با تأکید بر اینکه ایثار و مقاومت اجتماعی در مقابل دشمنان کشور خارج از بازی‌های سیاسی، حزب و جناح و ... است، تصریح می‌کند: یعنی در چنین شرایطی مردم برای حزب و جناح با دشمنان نمی‌جنگند بلکه برای ایران و فرهنگ و اقتدارش می‌جنگند. پس هرکس به ما حمله کند سرانجامش شکست است.

قرایی مقدم می‌گوید: مردم ما آموخته‌اند برای اینکه ایرانشان بماند باید مقاومت کنند. این در خون ماست و ما با این فرهنگ بزرگ می‌شویم.

محیط زیست

معاون سازمان حفاظت محیط زیست خبر داد

ورود دانش‌آموزان به برنامه «صیانت از منابع آب و محیط زیست»

ایسنا | معاون آموزش و مشارکت‌های مردمی سازمان حفاظت محیط زیست از اقدام مشترک این سازمان و دانشکده محیط زیست به منظور تهیه و اجرای برنامه صیانت از منابع آب و محیط زیست خبر داد و گفت: مرحله ابتدایی این برنامه در قالب آموزش مسائل محیط زیستی به دانش‌آموزان توسط دانشجویان محیط زیست در حال اجراست و مرحله میانی این برنامه نیز تیرماه امسال مشخص می‌شود. اسکندر امیدی‌نیا افزود: به منظور تعیین مسئولیت اجتماعی دانشکده محیط زیست در قبال صیانت از آب و محیط زیست، سرفصل‌هایی برای دانشجویان این دانشکده تعریف شد تا نسبت به آموزش این موارد تخصصی محیط زیست به دانش‌آموزان و دانشجویان اقدام کنند. امیدی‌نیا در ادامه با تأکید بر اولویت دانش‌آموزان برای اجرای برنامه‌های آموزش محیط زیستی، گفت: این برنامه‌ها توسط دانشجویان دانشکده محیط زیست اجرا می‌شود و در آن آموزش‌های محیط زیستی به دانش‌آموزان داده می‌شود؛ هدف آن است که نسل دانشگاهی با نسل دانش‌آموزی ارتباط بگیرند، تا ضمن شناسایی خلاقیت‌ها، از نخبگان آینده جامعه برای فعالیت‌های محیط زیستی یاری گرفته شود.

آموزش

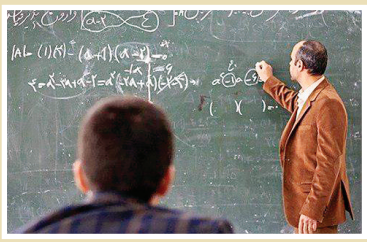

سخنگوی کمیسیون آموزش و تحقیقات مجلس:

آموزش و پرورش ۱۵ سال به کارکنانش بدهی دارد

تسنیم | سخنگوی کمیسیون آموزش و تحقیقات مجلس با تأکید بر اینکه باید وضعیت مسائل مالی آموزش و پرورش را حل کنیم، افزود: آموزش وپرورش تنها دستگاهی است که ۱۵ سال است به کارکنانش بدهی دارد. کارمندی که ۱۵ سال مطالبه دارد چگونه می‌تواند به عنوان بازرس به مدارس رفته و نظارت درستی اعمال کند؟ طبیعتاً در این شرایط برخی اقدامات زیرسؤال می‌رود و موجب شرمندگی مقابل مردم می‌شود. امیدواریم همه بپذیریم که آموزش و پرورش در اولویت باشد و رقابت بین دستگاه‌ها برای گرفتن بودجه به اندازه‌ای که هم اکنون مشاهده می‌شود نباشد و فضایی برای رسیدگی به مطالبات فرهنگیان فراهم شود.

حمایت میرزاده، با اشاره به اینکه مدارس غیردولتی متخلف گردن کلفت را همه مسئولان می‌شناسند، ادامه داد: در این وضعیتی که هست، دستگاه‌های نظارتی باید ورود کنند تا بتوان رسیدگی کرد. از سوی دیگر خانواده‌ها نیز باید همراهی کنند چرا باید اصرار داشته باشند که حتماً فرزندشان را در فلان مدرسه خاص ثبت‌نام کنند و حتی ۱۰۰ کوچه و خیابان را هر روز طی کنند تا فرزندشان در این مدرسه درس بخواند.

علم و فناوری

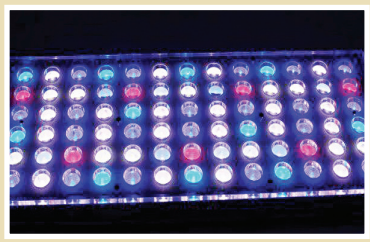

با کاهش ۲۰ برابری قیمت صورت گرفت

تولید چراغ‌های پیشرفته LED با دانش ایرانی

مهر | محققان در یک شرکت دانش‌بنیان توانستند چراغ‌های پیشرفته LED را طراحی و تولید کنند که در مقایسه با نمونه خارجی خود تا ۲۰ برابر ارزان‌قیمت‌تر تمام می‌شود. عیسی افخمی، مدیرعامل یک شرکت دانش‌بنیان گفت: محصول ما بیشتر در حوزه خدمات شهری مورد استفاده قرار می‌گیرد و چراغ‌های مستحکم و بادوامی هستند که از عمر مفید بالایی نیز برخوردارند.

وی افزود: این چراغ‌ها بیشتر در فضاهایی مثل معابر شهری، مراکز تاریخی، ساختمان‌ها، باند پرواز و محوطه‌های فرودگاهی که به نورپردازی و یا روشنایی از کف نیاز دارند، استفاده می‌شود.

افخمی بازار هدف چراغ‌های پیشرفته LED را شهرداری‌ها، ادارات میراث فرهنگی و گردشگری، فرودگاه‌ها و نیز مراکز تجاری و مسکونی عنوان کرد.

وی گفت: چراغ‌های تولید شده در شرکت ما از بدنه مقاوم تشکیل شده و قابلیت تنظیم زاویه داخلی را نیز داراست.

وی گفت: تفاوتی که محصول ما نسبت به مشابه خارجی خود دارد در قیمت آن است که تا ۲۰ برابر قیمت آن پایین‌تر است. نمونه چینی آن نیز عمر مفید بسیار کوتاهی دارد و زود خراب می‌شود.

رفاه و آسیب‌های اجتماعی

معاون کمیته امداد خبر داد

مشارکت ۵۲ میلیارد تومانی مردم برای اطعام نیازمندان

فارس | معاون توسعه مشارکت‌های مردمی کمیته امداد از جذب ۵۱ هزار حامی در طرح ایتام و محسنین از ابتدای ماه مبارک رمضان خبر داد و گفت: مردم ایران ۵۲ میلیارد تومان برای اطعام نیازمندان کمک کرده‌اند.

علیرضا عسگریان افزود: از ابتدای ماه رمضان بیش از ۵۱ هزار حامی جدید برای فرزندان ایتام و محسنین جذب شده است و امیدواریم تا پایان ماه مبارک رمضان تعداد حامیان کشور به مرز ۷۰۰ هزار حامی برای ایتام و محسنین برسد.

وی مجموع کمک‌های مردمی در طرح ایتام و محسنین در سال ۹۷ را حدود ۷۰۰ میلیارد تومان اعلام کرد و افزود: مردم نیکوکار ایران در طول ماه مبارک رمضان امسال تاکنون بیش از یک میلیارد تومان فقط از طریق مراجعه به سایت کمیته امداد در طرح ایتام و محسنین مشارکت کرده‌اند.

عسگریان از مشارکت ۵۲ میلیارد تومانی مردم برای اطعام نیازمندان در ماه رمضان خبر داد و خاطرنشان کرد: در ماه رمضان ارائه ۱۲۸ هزار بسته غذایی برای محرومان را پیش‌بینی کرده بودیم که تا امروز بیش از نیمی از این بسته‌ها توزیع شده است.

فضای مجازی

جنگ نرم قلب‌ها و اذهان جامعه را نشانه رفته است

با «سواد رسانه ای» به جنگ شایعات سیاه برویم

جامعه/ جواد صبوحی | تصویر هواپیمای گرافیکی در گیم را به جای ورود جنگنده فوق پیشرفته آمریکا به خلیج فارس منتشر می‌کنند وعکسی از کارکنان ناو USS Iwo Jima سال ۲۰۱۵ در خلیج عدن را به نام تصویر شنای سربازان آمریکایی در خلیج فارس بارگذاری می‌کنند. روزی هم از فتوای مخالفت یک مرجع تقلید با پرداخت فطریه به کمیته امداد می گویند و... .

غور در اقیانوسی به عمق یک وجب و یا حتی کمتر از آن، کار ساده‌ای نیست. در همین ژرفای اندک فضای مجازی است که تورها و قلاب‌های متفاوت گاه به اعتبار استناد به منابع به ظاهر معتبر اما مبهم،غیرواقعی و غیرقابل اثبات، ذهن مخاطبان عجول را به دام می‌اندازد.

مواد خام و ارزان‌قیمتی که قرار است به خط طویل تولید و انتشار شایعات وارد شوند با برچسب اظهارات یک کارشناس، یک پیشگو، یک استاد دانشگاه، یک منبع مطلع ناشناس و یا حتی یک پژوهش علمی بی نام و نشان تهیه و در کمترین زمان ممکن وارد چرخه توزیع می‌شوند.

عاملان اپیدمی شایعات که سلامت روانی یک جامعه را نشانه می‌روند، برای ارتقای کیفی محصولات خود از تکنیک‌های مخرب جنگ تبلیغاتی بهره می‌گیرند، یعنی همان شیوه‌هایی که پیش از این آمریکایی‌ها با استفاده از قدرت نرم برای تغییر رژیم‌های سیاسی در کشورهای مخالف خود از آن استفاده کرده‌اند.

سربازان جنگ نرم گاه با انتشار شایعه زلزله پایتخت، گاهی نیز با سخن گفتن از احتمال فعال شدن آتشفشان دماوند و گاه با انتشار اخبار غیرواقعی ورشکستگی بانک‌های خصوصی و دولتی و یا شایعه استعفای وزرا و مسئولان می‌کوشند رمق و نشاط را گرفته و آفت ناامیدی و یأس را در میان عناصر جامعه بویژه جوانان بپراکنند.

جوزف نای، پژوهشگر شهیر آمریکایی در حوزه قدرت نرم می‌گوید: «اگر یک شایعه کثیف رایج شود باید همیشه عقب باشید مگر اینکه بدانید چگونه به آن پاسخ دهید».

به باور نای «وقتی سخن از قلب‌ها و اذهان خیل کثیری از مردم است، قدرت نرم به کار گرفته خواهد شد. در آن حال نیروی جنگی قدرت هوشمند به دیپلماسی عمومی هوشمندانه نیاز خواهد داشت. دیپلماسی عمومی هوشمند به نوبه خود به درک اهمیت اعتبار و انتقاد از خود و نقش جامعه مدنی در تولید این نوع از قدرت نیازمند است».

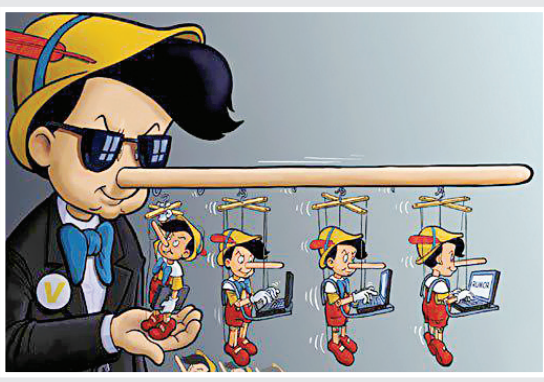

ما نیز امروز در برهه‌ای چنین حساس، برای مواجهه با شبیخون مدامی که قلب‌ها و اذهان جامعه را نشانه رفته است ، علاوه بر وفاق اجتماعی و دیپلماسی عمومی هوشمندانه به آموزش و تقویت بیش از پیش سواد رسانه‌ای شهروندان خود نیاز داریم.

مخاطبان

annotation@qudsonline.ir
علیرضا کریم خانی ـ دانشجوی جامعه‌شناسی دانشگاه علامه طباطبایی

«کودک انگاری» جوانان و دامن زدن به روند افزایش سن ازدواج در ایران

امروزه در کشور در اثر عوامل مختلفی از جمله مشکلات اقتصادی، تغییرات فرهنگی و ارزشی، افزایش سطح تحصیلات، قوانین محدود کننده، نادیده گرفتن قوانین و سازوکارهای حمایتی و... سن ازدواج رو به افزایش است. بر اساس سالنامه آماری سال ۱۳۹۶ میانگین سن ازدواج با دو سال افزایش نسبت به آمار سال ۱۳۸۳ در دختران به ۲۴/۲ و در پسران به ۲۹/۱ رسیده که بدون تردید زمینه‌ساز معضلات مختلفی در حوزه اجتماعی خواهد شد. یکی از پیامدهای افزایش سن ازدواج، گسترش پدیده «تجرد قطعی» است.

تجرد قطعی چیست و وضعیت آن در ایران چگونه است؟

وقتی افراد به سنی برسند که در آن احتمال ازدواج وجود نداشته باشد و میزان تجرد کاهش نیابد، به آن سن، سن تجرد قطعی گفته می‌شود. این شاخص معرف کسانی است که هرگز ازدواج نمی‌کنند . این سن برای زنان حدود ۴۵ سالگی و برای مردان حدود ۵۰ سالگی است. به طور کلی زمانی که سن افراد افزایش می‌یابد، با کاهش ریسک پذیری و افزایش انتظارات از طرف مقابل، رغبت خود را به مقوله ازدواج از دست می‌دهند. آنان هرچه بیشتر پا به سن می‌گذارند به مجرد ماندن عادت کرده و به این نوع از سبک زندگی خو می‌گیرند. براساس بررسی‌های مرکز آمار ایران، تجرد قطعی در سال ۱۳۷۵ برای مردان حدود ۱/۱ درصد و برای زنان ۱/۲ درصد بوده است. روند افزایشی تجرد قطعی در زنان خیلی بیشتر از مردان بوده به طوری که در سال‌های ۱۳۷۵ تا ۱۳۹۵ این شاخص برای مردان حدود دو برابر شده اما برای زنان بیش از سه برابر بوده است. با تغییرات رخ داده در سال‌های اخیر، آمار تجرد قطعی زنان در محدوده سنی ۴۵ تا ۴۹ سال به حدود ۴ درصد و برای مردان در همین محدوده سنی به حدود ۲/۷ درصد رسیده است.

تجرد قطعی و ازدواج سفید، پیامد رفع نشدن موانع ازدواج

متخصصان پیامدهای منفی بسیاری برای مجرد ماندن در سنین بالا ذکر می‌کنند که شدت این پیامدها و آسیب‌ها برای زنان بیشتر از مردان است. یکی از مهم‌ترین این آسیب‌ها، افزایش پدیده «ازدواج سفید» است. چگونگی شیوع این پدیده در اثر افزایش سن ازدواج و تجرد، نیاز به توضیح چند مرحله دارد.

پرده نخست: ازدواج سفید به نوعی رابطه همسرانه بدون ثبت رسمی گفته می‌شود و به دلیل کم خرج بودن و نبود تعهد بین طرفین به عنوان جایگزینی زودگذر برای ازدواج، مورد اقبال بعضی از افراد قرار گرفته است. پژوهشگران از نگران‌کننده بودن شیوع این سبک زندگی و شیوه ارضای جنسی خبر می‌دهند. تجربه تاریخی کشورهای غربی نشان می‌دهد شیوع ازدواج سفید و کاهش تمایل به ازدواج، تأثیرات بارزی بر نهاد خانواده گذاشته و بنیان‌های آن را متزلزل می‌سازد.

پرده دوم: در مباحث جمعیتی مسئله‌ای به عنوان «مضیقه ازدواج» مطرح است. به این معنا که هر زمان در جامعه‌ای، باروری کاهش پیدا کند یا افزایش یابد، پس از یک دوره ۲۰-۱۵ ساله، برای گروهی از جمعیت که تعداد بیشتری را تشکیل می‌دهند مضیقه ازدواج پیش می‌آید. تعداد دختران دهه ۶۰ از پسران دهه ۵۰ بیشتر است و به دلیل برنامه‌های کنترل جمعیت دهه ۷۰ ایران، برای دختران دهه ۶۰ مضیقه ازدواج پیش آمده است. در این شرایط دخترانی که جوان‌تر هستند فرصت بیشتری برای ازدواج دارند اما فرصت ازدواج برای دخترانی که سن بیشتری دارند کمتر می‌شود. امروزه دخترانی که متولد دهه ۶۰ هستند، دهه سوم زندگی‌شان را می‌گذرانند و این در حالی است که شتاب ازدواج آنان در مقایسه با مردان این گروه سنی پایین‌تر است. در سال ۱۳۹۵ تعداد دختران مجرد ۴۰ سال به بالا ۴۲۶ هزار نفر بوده است. یعنی نزدیک به نیم میلیون نفر! عدم تمایل مردان به ازدواج با این افراد، اصلی‌ترین مشکل در ازدواج آن‌هاست.

پرده سوم: در شرایطی که مشکلات اقتصادی، فرهنگی و اجتماعی عرصه را برای ازدواج جوانان تنگ کرده و از طرفی میل به برطرف کردن نیاز جنسی در آنان زنده است، ازدواج سفید و روابط خارج از عرف به عنوان جایگزینی کم دردسر برای ازدواج در میان جوانان شیوع می‌یابد و ازدواج به کاری پردردسر و محدود کننده تبدیل می‌شود. بدون شک آسیب‌های پدیده‌ای مانند ازدواج سفید بر همگان مشهود است و جدی‌ترین آسیب نیز در این رابطه‌ها به زنان می‌رسد. با توجه به تجربه‌های موجود در این موضوع، باید به صورت جدی با فراگیر شدن آن مقابله شود. مؤثرترین راه مبارزه با این پدیده، برطرف کردن موانع اقتصادی، فرهنگی، قانونی و... در زمینه ازدواج است.

شرایط مختلفی دست به دست هم داده‌اند تا سن ازدواج بالا رود و به تبع آن تجرد قطعی افزایش یابد. در این میان برخی از نمایندگان مجلس و فعالان اجتماعی با مطرح کردن «طرح افزایش حداقل سن ازدواج» و کودک انگاری نوجوانان بالغ، آگاهانه یا ناآگاهانه در حال دامن زدن به روند افزایش سن ازدواج در ایران هستند. بسیاری از کارشناسان مسائل خانواده معتقدند که با بالا رفتن سن ازدواج، شانس ازدواج جوانان بویژه دختران محدودتر می‌شود. آنان بر این باورند افزایش حداقل سن قانونی ازدواج سبب افزایش میانگین سن ازدواج خواهد شد و پیامدهای آن، چنان که بخشی از آن در بالا آورده شد گریبان خانواده‌های ایرانی را خواهد گرفت.

فراسو

نتایج یک بررسی جدید برای ۴۰ سال آینده نشان می‌دهد

رشد ۲۶۴ درصدی زوال عقل در آمریکا و انگلیس

فارس: به گزارش دیلی‌میل، نتایج یک بررسی جدید نشان می‌دهد نرخ مرگ و میر سخت در کشورهای ثروتمند تا سال ۲۰۶۰ بیش از ۵۰ درصد افزایش می‌یابد. نتایج این مطالعه جدید که در مجله معتبر لنست منتشر شده بیانگر آن است که تا سال ۲۰۶۰ نرخ افرادی که مرگ سختی را تجربه می‌کنند در کشورهای ثروتمند افزایش می‌یابد و این افزایش در پی رشد آمار مبتلایان به بیماری‌هایی نظیر سرطان و زوال عقل است.سرطان و زوال عقل موجب افزایش تعداد افرادی می‌شود که نیاز به مراقبت پزشکی دارند و این اتفاق در کشورهایی نظیر آمریکا و انگلیس به میزان قابل توجهی شایع‌تر است. فاکتورهایی مانند چاقی، استعمال دخانیات، مصرف الکل، عدم فعالیت فیزیکی و پیروی از یک رژیم غذایی چرب و ناسالم منجر به افزایش مداوم سرطان و زوال عقل در این دو کشور شده است.

آمارها همچنین بیانگر آن است که تا سال ۲۰۶۰، هر سال دست کم ۴۸ میلیون نفر در اثر بیماری‌های جدی جان خود را از دست می‌دهند و این درحالی است که یک دوره سخت بیماری را پشت سر گذاشته‌اند؛ این میزان در سال ۲۰۶۰ به نسبت سال ۲۰۱۶ با یک رشد باورنکردنی ۸۷ درصدی مواجه خواهد بود.

بررسی آماری همچنین نشان می‌دهد، در سال ۲۰۶۰، دست کم سالانه ۶ میلیون نفر در اثر زوال عقل جان خود را از دست می‌دهند؛ این رقم به نسبت سال ۲۰۱۶ با یک روند رو به رشد ۲۶۴ درصدی مواجه است.

آمارهای جدید نشان می‌دهد

دانشجویان آمریکایی فقیرتر شده اند

فارس: آمارهای جدید نشان می‌دهد که تعداد دانشجویان کم‌درآمد در مؤسسات آموزش عالی آمریکا افزایش یافته است. به گزارش «insidehighered»، نتایج یک بررسی بیانگر آن است که بخش بزرگی از دانشجویان مقطع کارشناسی در مؤسسات آموزش عالی آمریکا از اقلیت‌های قومی و خانواده‌های کم‌درآمد هستند. تعداد روزافزون دانش‌آموزان کالج از خانواده‌های فقیر، شانس آن‌ها را برای کسب موفقیت تحصیلی و احتمال دانش‌آموختگی‌شان از مقطع کارشناسی را کاهش می‌دهد.

این گزارش که توسط مرکز تحقیقاتی Pew جمع‌آوری شده، حکایت از رشد مداوم دانشجویان کم‌درآمد در ۲۰ سال گذشته دارد.علاوه بر این، دانشجویان فقیر و کم‌درآمد ترجیح می‌دهند در دانشگاه‌هایی تحصیل کنند که هزینه‌های کمتری برای آن‌ها ایجاد می‌کند. براساس گزارش آماری جدید، از ۲۰ میلیون دانشجوی مقطع کارشناسی در سال تحصیلی ۲۰۱۶-۲۰۱۵ حدود ۳۱ درصد از خانواده‌های کم درآمد بوده‌اند. ریچارد فرای، یکی از پژوهشگران این گزارش و یکی از اقتصاددانان ارشد می‌گوید: «در بررسی آمارها نکته مثبتی وجود دارد که آن رشد دسترسی افراد کم درآمد به دانشگاه‌هاست؛ اما همین وضعیت بی‌پولی و فقر هم از جمله مسائلی است که ریسک دانش‌آموختگی آن‌ها را کاهش می‌دهد».

قدس
روزنامه صبح ایران
www.qudsonline.ir
سه‌شنبه ۷ خرداد ۱۳۹۸ | ۲۲ رمضان ۱۴۴۰ | ۲۸ می ۲۰۱۹ | سال سی و دوم | شماره ۸۹۷۶

بسیاری از آیین‌های رمضان ثبت شده‌اند مصطفی‌پور علی، سرپرست دفتر ثبت آثار و حفظ و احیای میراث معنوی و طبیعی می‌گوید: بسیاری از آیین‌های ماه رمضان مورد توجه قرار گرفته و ثبت ملی شده است که «گِرگِشو» در بوشهر یکی از همین آیین‌های به ثبت رسیده است. همچنین مراسم طبل‌زنی سحرهای ماه مبارک رمضان در یزد، مراسم رمضان‌خوانی در استان‌های خراسان جنوبی و سیستان و بلوچستان، مراسم ۲۷ ماه رمضان کرمان و مراسم آیینی و مذهبی قوم ترکمن در گلستان مجموعه سنت‌هایی هستند که به ثبت ملی رسیده‌اند.

روایت برخی سنت‌های رو به فراموشی ماه مبارک رمضان

از «گل خندانی» تا «فانوس گردانی»

مردم/ سعیده اسدیان | ماه رمضان در قدیم با نقاره‌زنی‌های هنگام افطار و سحرخوانی‌های نیمه شب همراه بود؛ آیین‌هایی که بسیاری از آن‌ها به مرور رنگ باخته یا به کلی از بین رفته‌اند. خیلی از سنت‌های قدیمی که روزگاری در شهرهای قدیمی بی چون و چرا اجرا می‌شده، امروزه جایی در فرهنگ ایرانی ندارد و نسل جدید هم با آن آشنا نیستند. این در حالی است که شاید هیچ ماه دیگری مثل ماه مبارک رمضان این همه تنوع آداب و رسوم و عادت‌های دوست‌داشتنی نداشته باشد، اما بسیاری از آن‌ها یا فراموش شده و یا در آستانه فراموشی قرار گرفته و شاید ثبت ملی آن‌ها، تنها راهی کوچک برای حفظ این گنجینه‌های خاطره انگیز ایران اسلامی باشد.

شب زنده داری در ماه رمضان

«همین که آفتاب قوس معمولی خود را در آسمان پیمود، کوچه‌ها پر از جمعیت می‌شوند و چون موقع انداختن توپ که علامت افطار است نزدیک می‌شود، قلیان‌فروشان دوره‌گرد تنباکو را در سر قلیان‌ها می‌ریزند و قهوه‌چی‌ها چای را در قوری‌ها دم می‌کنند، دکان‌های آشپزی از جمعیت پر می‌شوند و به محض اینکه صدای توپ شنیده شد، استکان‌های چای در قهوه‌خانه‌ها به سرعت در میان مردم تقسیم می‌شود، تقریباً یک ساعت از غروب آفتاب گذشته مؤمنین غذایی می‌خورند و بعد مشغول دید و بازدید و گردش می‌شوند.» این‌ها بخشی از مشاهدات یک جهانگرد فرانسوی از ماه رمضان در ایران قدیم است، حتماً شما هم از پدرها و پدربزرگ‌های خود درباره سنت‌های قدیمی ماه رمضان بسیار شنیده‌اید، سنت‌های بسیاری که این روزها فراموش شده و چیزی از آن‌ها باقی نمانده است.

البته بخشی از آیین‌ها و سنت‌های ماه رمضان از گذشته‌های دور به دلیل شرایط ویژه آن ماه، با شب پیوند می‌خورد و میهمانی‌های شبانه، جزو کارهایی بود که مردم در ماه رمضان به آن علاقه داشتند. شاید هنوز هم به همین جهت در این ماه، بسیاری از اماکن تفریحی و رستوران و کافه‌ها تا سحر به کار خود ادامه می‌دهند.

ماه رمضان ماه ارزان‌فروشی بود

جعفر شهری که از کودکی شاهد اتفاقات مهمی از تهران اواخر قاجار بوده و از دهه ۲۰ هم خاطرات خود و مشاهداتش از تهران و مباحثی از فرهنگ عامه را که در حال فراموشی بودند،به صورت مکتوب درآورده، در فصلی از جلد سوم کتاب «طهران قدیم» این‌گونه نوشته است: «زن‌ها تقریباً در تمام ماه شعبان به تهیه آذوقه و خواربار ماه رمضان برآمده، به پاک کردن برنج و حبوبات و کوبیدن آرد برنج و نخودچی و زردچوبه (زردچوبه را در روغن کمی سرخ کرده و می‌کوبیدند) و امثال آن برآمده خانه را پر و پیمان می‌ساختند و از اول این ماه بود که احوال و رفتار و قیافه‌های این دسته وضع دیگر یافته، تغییرات کلی می‌گرفت.» وی درباره اوضاع و احوال کسبه در این ماه می‌گوید: «در ماه رمضان صورت‌ها آرام و ملکوتی، چهره‌ها متین، قدم‌ها آهسته، سرها به زیر، چشم‌ها درویش و دل‌ها تحت کنترل بود و خودداری از دروغ و کم فروشی و حیله و خدعه و دیگر امور ممنوعه و مکروه در میان تهرانی‌ها رخ می‌داد. بهترین و مرغوب‌ترین خواربار با نازل‌ترین قیمت‌ها در این ماه به دکان‌ها آمده، در اختیار مردم قرار می‌گرفت.»

«گل‌خندانی» فرصت غبارروبی دل

قدیمی‌ها بر این باور بودند که با دلی مملو از کینه و کدورت نمی‌شود گام به اقلیم رمضان گذاشت. به همین دلیل هم غبارروبی از دل و رفع اختلاف با نزدیکان در زمره آیین‌های استقبال از ماه مبارک و یکی از رسوم جدی در ایام رمضان قرار می‌گرفت.

به این مجالس آشتی‌کنان که به همت بزرگان برگزار می‌شد، «گل‌خندانی» می‌گفتند، تمیز کردن دل، همگام با تمیز کردن خانه و جامه، آدم‌های شهر را برای بهره‌برداری بیشتر از ماه رمضان آماده می‌کرد.

سنت فراموش شده فانوس گردانی

یکی از رسوم جالب و زیبای ماه رمضان در گذشته سنت «فانوس گردانی» بود، در ایام قدیم تشخیص وقت سحر از روی حرکت ماه و ستاره‌ها صورت می‌گرفت، از روی تجربه تشخیص می‌دادند که وقتی ماه به محل معینی در آسمان برسد، سحر نزدیک است و در صورت ابری بودن هوا با بانگ خروس بیدار می‌شدند.بعضی از مردم برای ثواب شب‌زنده‌داری می‌کردند و سحرهای ماه رمضان با جار کشیدن و با کوبیدن چوب بر حلب، مردم را بیدار می‌کردند، اما روش دیگر در روستاهای فاقد روشنایی، روشن کردن فانوس و کوبیدن درب منزل همسایگان بود. سحرخوانی (چاوشی) هم رسم زیبای دیگری بود که در هنگام سحر به اجرا درمی‌آمد.اصل این سنت برای سیستان و بلوچستان بود که وقت سحر با دهل زدن و یا سحرخوانی مردم را برای خوردن سحری و خواندن نماز بیدار می‌کردند.

مرادکشون!

در قدیم رسم بر این بود که شب ۲۷ ماه مبارک را شب مرگ ابن‌ملجم مرادی بدانند و در آن شادی کنند. در این شب مردم اغلب کله‌پاچه و آجیل مراد می‌خوردند. آجیل مراد از خرما، پسته، فندق، تخمه، نخودچی، بادام و شکر تشکیل می‌شد که مردم محتویات آن را با درخواست‌های خود، از کسانی که نام فاطمه، علی و محمد داشتند می‌گرفتند و شب‌ها به عنوان شب‌چره، پیش از وعده سحری می‌خوردند.

گِرگشو چیست؟

شب پانزدهم ماه رمضان برای بچه های جنوب استان بوشهر بخصوص بندر دِیر شب جذابی است و به اعتقاد قدیمی‌های بندر، بخششی که در این شب صورت می‌گیرد، سبب افزایش رزق و روزی مردم می‌شود.

در این مراسم خانواده‌ها از چند شب قبل برای بچه‌ها کیسه‌هایی آماده می‌کنند که به کیسه گرگشویی معروف است، کیسه‌هایی پارچه‌ای که به نیم‌متر هم نمی‌رسد، شب پانزدهم پس از افطار بچه‌ها شادی‌کنان در خانه‌ها را می‌کوبند و فریاد می زنند: «گرگشوگرگشو ... سی فردشو دکله بشو»

خانواده‌های دیری هم که به این رسم دیرین آگاهی دارند از قبل وسایل این رسم را آماده کرده‌اند. آن‌ها معمولاً ذرت را بو می‌دهند و در قابلمه‌ای بزرگ با تخمه و آجیل پر می‌کنند و آن‌ها را با هم قاطی می‌کنند. بعضی هم شیرینی و شکلات آماده را در سینی می‌ریزند و به بچه‌ها می‌دهند.

آیین گرگشو در استان های جنوبی

روایت

روایتی از سنت‌هایی که برای بیدار کردن مردم در سحرهای رمضان مرسوم بوده است

آی رمضون الله... الله رمضون!

در میان آیین‌های فراوان شهرها و روستاهای مختلف در ماه مبارک رمضان، بسیاری از آیین‌ها مربوط است به مراسمی برای بیدار کردن یا بیدار نگه داشتن مردم برای پهن کردن سفره سحری. مثلاً در روستاهای استان سمنان مرسوم است که چند نفر از اهالی با به صدا درآوردن طبل، در کوچه می‌گشتند و مردم را برای سحر بیدار می‌کردند. جالب اینکه در این سنت در صورتی که پس از بیدارباش عمومی، صاحبخانه‌ای با روشن کردن چراغ، بیدار بودن خود را اعلام نمی‌کرد روز بعد به پرس‌وجو می‌پرداختند و چنانچه مشکلی وجود داشت به یاری او می‌رفتند. همچنین در روستای رامنگان که یکی از روستاهای قدیمی شهرستان بیرجند است، ریش‌سفیدان و افراد مسن روستا حدود یک ساعت پیش از اذان صبح بیدار می‌شد و با دعا و مناجات به درگاه خدا و سپس با صدای بلند اهالی روستا را بیدار می‌کرد. در سیستان و بلوچستان هم از سال‌های پیش «سحرخوانی و رمضان خوانی» رواج داشته است. این آیین در ساعت‌های نزدیک به اذان صبح برگزار می‌شده تا روزه‌دارانی که هنوز بیدار نشده‌اند، فرصت باقیمانده را برای صرف سحری از دست ندهند. همچنین گفته می‌شود که آیین رمضان‌خوانی از هشتم تا چهاردهم ماه رمضان در سیستان مرسوم بوده است. در این آیین که شب هنگام اجرا می‌شود، جمع زیادی از نوجوانان و جوانان هر محله در مقابل منازل سایر مردم اجتماع کرده و اشعار محلی را با صدای رسا می‌خوانند. این سنت اما در گیلان با نام جالبی با عنوان «سحر شده خواب نمانید» مرسوم بوده است. این سنت به این شکل است که چند دقیقه پیش از اذان صبح از گلدسته مساجد و بام برخی خانه‌ها، هنگام سحر این جمله اعلام می‌شود تا کسی خواب نماند. در بعضی نقاط استان گیلان هم مردم در سال‌های گذشته هنگام سحر گوش به بانگ خروس سفید می‌دادند و با نخستین آواز خروس از جا برمی‌خاستند. در بوشهر اما این سنت با عنوان «دم‌دم سحری» رواج داشته است. دم‌دم، نوعی دهل است که در بوشهر رایج است. البته در بخش‌هایی از حومه‌های شهر بوشهر به آن گم‌گم سحری هم می‌گویند. این نام‌گذاری به دلیل صدای حاصل از دم‌دم زنی است که صدایی شبیه به تلفظ واژه گم، گم یا دم، دم از آن به گوش می‌رسد و خبر از وقت اذان صبح می‌دهد.

در مشهد هم این‌طور مرسوم بوده که بین افطار و سحر عده‌ای از جوان‌های محلات در کوچه‌ها راه می‌افتادند و شعرهای معروفِ مشهدِ آن زمان را با هم می‌خواندند و با زدن درِ خانه‌های مختلف پول یا تنقلاتی جمع می‌کردند.

گفته می‌شود که اصل شعر اینچنین بوده است:

رمضون آمد با سیصد سِوار
چوبکی ورداشت گفت روزه بدار/ اگه روزه بیگیرُم لاغر مِشُم
اگِرَم که نیگیرُم کافَر مِشُم / آی رِمِضون اَلله، اَلله رِمِضون

موقع زدن درِ خانه‌ها هم می‌خواندند:

دِر ای حولی دَسگیرَه‌اش طِلا / صاحابِ حولی می‌رَه کربِلا
یا
دِر ای حولی دَسگیره‌اش مسی / صاحابِ حولی می‌رَه عروسی

آگهی موضوع ماده ۳ قانون تعیین تکلیف اراضی و ساختمانهای فاقد سند رسمی و مشاعی

هیئت حل اختلاف مستقر در اداره ثبت اسناد و املاک منطقه دو قم تصرفات مالکانه مفروزی متقاضیان پرونده‌های تشکیلی طبق قانون مذکور را براساس گزارش کارشناسان و به استناد مدارک موجود در پرونده به شرح آراء ذیل تایید نموده‌اند.

۱ـ رأی شماره ۱۳۹۷۶۰۳۳۰۰۰۲۰۳۷۰۵۳ مربوط به پرونده کلاسه ۱۳۹۱۱۱۴۴۳۰۰۰۲۰۰۵۲۸۶ آقای حسن محمدی فرزند محمد در قسمتی از/ششدانگ یک قطعه زمین که در آن احداث بنا شده بمساحت ۱۲۶ متر مربع پلاک شماره فرعی از ۲۲۰۹ مکرر اصلی واقع در بخش دو ثبت قم مبایعه نامه عادی مع الواسطه از سید علی محمد تولیتی خریداری کرده است. (م الف ۶۰۵)

۲ـ رأی شماره ۱۳۹۷۶۰۳۳۰۰۰۲۰۲۰۸۳۲ مربوط به پرونده کلاسه ۱۳۹۱۱۱۴۴۳۰۰۰۲۰۱۵۱۰۶ آقای صفر علی رفعتی مبرز فرزند چمندعلی در قسمتی از/ششدانگ یک قطعه زمین که در آن احداث بنا شده بمساحت ۲۰۸/۱۵ متر مربع پلاک شماره فرعی از ۲۱۸۰ اصلی واقع در بخش دو ثبت قم مبایعه نامه عادی مع الواسطه از محمد و احمد خطیبی ورثه حسن خطیبی خریداری کرده است. (م الف ۶۰۶)

۳ـ رأی شماره ۱۳۹۷۶۰۳۳۰۰۰۲۰۳۴۶۷۳ مربوط به پرونده کلاسه ۱۳۹۶۱۱۴۴۳۰۰۰۲۰۰۱۳۳۹ یاور دین محمدزاده فرزند عزیز اله در قسمتی از/ششدانگ یک قطعه زمین که در آن احداث بنا شده بمساحت ۵۰ متر مربع پلاک شماره ۲۱۷ فرعی از ۱۸۵۸ اصلی واقع در بخش دو ثبت قم مبایعه نامه عادی مع الواسطه از عبداله عظیمی دارای مالکیت می باشد. (م الف ۶۰۷)

۴ـ رأی شماره ۱۳۹۸۶۰۳۳۰۰۰۲۰۰۱۱۲۳ مربوط به پرونده کلاسه ۱۳۹۲۱۱۴۴۳۰۰۰۲۰۰۲۰۱۱ سید علی رضا سجادی فرزند سید اصغر در قسمتی از/ششدانگ یک قطعه زمین که در آن احداث بنا شده بمساحت ۱۲۰ متر مربع پلاک شماره ۳ فرعی از ۱۹۴۵اصلی واقع در بخش دو ثبت قم مبایعه نامه عادی/ سند رسمی/ سند مالکیت مشاعی مع الواسطه از اسماعیل افسر دارای مالکیت می باشد. (م الف ۶۰۸)

۵ـ رأی شماره ۱۳۹۷۶۰۳۳۰۰۰۲۰۳۸۵۰۸ مربوط به پرونده کلاسه ۱۳۹۱۱۱۴۴۳۰۰۰۲۰۱۵۵۸۲ محمد موحدی نیک فرزند اسمعیل در قسمتی از/ششدانگ یک قطعه زمین که در آن احداث بنا شده بمساحت ۴۷/۴۳ متر مربع پلاک شماره ۲۹۵۹ فرعی از ۲۵۶۶ و ۲۵۶۷ اصلی واقع در بخش دو ثبت قم مبایعه نامه عادی/سند رسمی/سند مالکیت مشاعی مع الواسطه از مرتضی قربانی دولت آبادی خریداری کرده است. (م الف ۶۰۹)

۶ـ رأی شماره ۱۳۹۸۶۰۳۳۰۰۰۲۰۰۱۵۱۸ مربوط به پرونده کلاسه ۱۳۹۱۱۱۴۴۳۰۰۰۲۰۰۴۲۳۲ رسول الهی فرزند محمود در قسمتی از/ششدانگ یک قطعه زمین که در آن احداث بنا شده بمساحت ۱۸۰ متر مربع پلاک شماره فرعی از ۲۴۹۷ اصلی واقع در بخش دو ثبت قم مبایعه نامه عادی/ سند رسمی/ سند مالکیت مشاعی مع الواسطه مقدار ۱۵۰ متر مربع خریداری از مالک رسمی معصومه مومن پور و مقدار ۳۰ متر خریداری از عبدالحسین شمس الدینی خریداری کرده است. (م الف ۶۱۰)

۷ـ رأی شماره ۱۳۹۷۶۰۳۳۰۰۰۲۰۲۳۱۲۲ مربوط به پرونده کلاسه ۱۳۹۱۱۱۴۴۳۰۰۰۲۰۱۸۲۸۸ فاطمه یردیان فرزند حسین در قسمتی از/ششدانگ یک قطعه زمین که در آن احداث بنا شده بمساحت ۱۲۴/۶۴ متر مربع پلاک شماره ۴ فرعی ۲۲۷۷ اصلی واقع در بخش دو ثبت قم مبایعه نامه عادی مع الواسطه از علی جوهری خریداری کرده است. (م الف ۶۱۱)

۸ـ رأی شماره ۱۳۹۷۶۰۳۳۰۰۰۲۰۳۶۶۲۶ مربوط به پرونده کلاسه ۱۳۹۲۱۱۴۴۳۰۰۰۲۰۰۲۶۸۵ قمرتاج سرداری فرزند بهرام در قسمتی از ششدانگ قطعه زمین که در آن احداث بنا شده بمساحت ۷۵ متر مربع پلاک شماره ۱ فرعی از ۱۷۵۹ اصلی واقع در بخش دو ثبت قم مبایعه نامه عادی مع الواسطه از سید علی محمد و سید مهدی تولیتی خریداری کرده است. (م الف ۶۱۲)

۹- رأی شماره ۱۳۹۷۶۰۳۳۰۰۰۲۰۳۴۶۳۰ مربوط به پرونده کلاسه ۱۳۹۷۱۱۴۴۳۰۰۰۲۰۰۰۴۴۸ صالح رفیعی غریبدوستی فرزند حبیب اله در قسمتی از ششدانگ قطعه زمین که در آن احداث بنا شده بمساحت ۵۹/۸۶ متر مربع پلاک شماره ۲۸۸ فرعی از ۱۹۴۲ اصلی واقع در بخش دو ثبت قم مبایعه نامه عادی مع الواسطه از عوضعلی سمیعی خریداری کرده است.(م الف ۶۱۳)

۱۰- رأی شماره ۱۳۹۷۶۰۳۳۰۰۰۲۰۳۷۸۲۰ مربوط به پرونده کلاسه ۱۳۹۷۱۱۴۴۳۰۰۰۲۰۰۰۹۸۰ عباس فراهانی فرزند ابوالقاسم در سه دانگ مشاع از ششدانگ قطعه زمین که در آن احداث بنا شده بمساحت ششدانگ ۲۳۳/۶۶ متر مربع پلاک شماره فرعی از ۱۸۳۳ اصلی واقع در بخش دو ثبت قم مبایعه نامه عادی/سند رسمی/ سند مالکیت مشاعی برابر صفحه ۴۲۸ دفتر ۵۶۲ دارای مالکیت می باشد. (م الف ۶۱۴)

۱۱- رأی شماره ۱۳۹۷۶۰۳۳۰۰۰۲۰۳۷۸۲۱ مربوط به پرونده کلاسه ۱۳۹۷۱۱۴۴۳۰۰۰۲۰۰۰۹۸۱ حمزه فراهانی فرزند ابوالقاسم در یک و نیم دانگ مشاع از ششدانگ قطعه زمین که در آن احداث بنا شده بمساحت ششدانگ ۲۳۳/۶۶ متر مربع پلاک شماره فرعی از ۱۸۳۳ اصلی واقع در بخش دو ثبت قم مبایعه نامه عادی/سند رسمی/ سند مالکیت مشاعی برابر صفحه ۴۲۸ دفتر ۵۶۲ دارای مالکیت می باشد. (م الف ۶۱۵)

۱۲- رأی شماره ۱۳۹۷۶۰۳۳۰۰۰۲۰۳۷۸۱۳(کاملا ناخوانا) مربوط به پرونده کلاسه ۱۳۹۷۱۱۴۴۳۰۰۰۲۰۰۰۹۷۹ علی جعفر فراهانی فرزند ابوالقاسم در یک و نیم دانگ مشاع از ششدانگ قطعه زمین که در آن احداث بنا شده بمساحت ششدانگ ۲۳۳/۶۶ متر مربع پلاک شماره فرعی از ۱۸۳۳ اصلی واقع در بخش دو ثبت قم مبایعه نامه عادی/سند رسمی/ سند مالکیت مشاعی برابر صفحه ۴۲۸ دفتر ۵۶۲ دارای مالکیت می باشد. (م الف ۶۱۶)

۱۳- رأی شماره ۱۳۹۸۶۰۳۳۰۰۰۲۰۰۵۰۷۳ مربوط به پرونده کلاسه ۱۳۹۱۱۱۴۴۳۰۰۰۲۰۱۴۸۱۲ محمد حسن فرهنگ فرزند مهدی در قسمتی از ششدانگ قطعه زمین که در آن احداث بنا شده بمساحت ۷۷۱/۶۱ متر مربع پلاک شماره فرعی از ۲۱۸۱ اصلی واقع در بخش دو ثبت قم مبایعه نامه عادی/سند رسمی/ سند مالکیت مشاعی محمد حسن فرهنگ نسبت به ۶۴۳ متر مربع و مع الواسطه از ابوالفضل برفره(علامه پور) نسبت به ۱۲۰ متر مربع خریداری کرده است.(م الف ۶۱۷).ب.پ

مورد تایید قرار گرفته و از آنجائیکه مقرر گردیده است پس از نشر آگهی و انقضاء موعد مقرر سند مالکیت رسمی صادر گردد با توجه به عدم دسترسی به مالکین مشاعی مراتب در دو نوبت به فاصله ۱۵ روز آگهی تا چنانچه اشخاص ذینفع اعتراضی داشته باشند ظرف مدت ۲ ماه از تاریخ انتشار آگهی نوبت اول اعتراض خود را به اداره ثبت اسناد منطقه دو قم تسلیم و رسید آن را اخذ و ظرف مدت یکماه پس از تسلیم اعتراض به اداره ثبت به دادگاه مراجعه و دادخواست خود را به مرجع قضائی تقدیم نمایند بدیهی است در صورت انقضای مدت مذکور و عدم وصول اعتراض طبق مقررات سند مالکیت صادر خواهد شد.آ۹۸۰۱۷۴۸

تاریخ انتشار نوبت اول ۹۸/۲/۲۲ تاریخ انتشار نوبت دوم۹۸/۳/۶

سید رضا شفیعی رئیس اداره ثبت اسناد و املاک شهرستان طارم

آگهی موضوع ماده ۳ قانون و ماده ۱۳ آئین نامه قانون تعیین تکلیف وضعیت ثبتی اراضی و ساختمانهای فاقد سند رسمی

قطعه یک ایلام

برابر رأی شماره ۱۳۹۷۶۰۳۱۵۰۰۱۰۰۰۲۸۶ هیئت اول/ دوم موضوع ۱۳۹۸/۰۲/۰۹ مورخ قانون تعیین تکلیف وضعیت ثبتی اراضی و ساختمانهای فاقد سند رسمی مستقر در واحد ثبتی تصرفات مالکانه بلامعارض متقاضی آقای حسن علی نژاد، فرزند نعمان، به کدملی ۴۵۰۱۲۱۶۰۱۸ (ششدانگ) یک باب ساختمان، به مساحت ۸۹/۴۹ مترمربع، پلاک شماره ۵۱۴ فرعی از ۱۶۵۷ اصلی، واقع در ایلام- خ عدالت- کوچه پرستو ، خریداری شده از محمد رشید طاهریان و منتسب به مالکیت سهراب عبدالهی.

لذا به منظور اطلاع عموم مراتب در دو نوبت به فاصله ۱۵ روز آگهی می شود در صورتی که اشخاص نسبت به صدور سند مالکیت متقاضی اعتراضی داشته باشند می توانند ظرف مدت دوماه ودر مورد آگهی های اصلاحی ظرف مدت یک ماه از تاریخ انتشار اولین آگهی اعتراض خود را به این اداره تسلیم و پس از اخذ رسید، ظرف مدت یک ماه از تاریخ تسلیم اعتراض، دادخواست خود را به مراجع قضایی تقدیم نمایند. بدیهی است در صورت انقضای مدت مذکور و عدم وصول اعتراض طبق مقررات سند مالکیت صادر خواهد شد. آ۹۸۰۱۸۳۹

تاریخ انتشار نوبت اول: ۹۸/۰۲/۲۳

تاریخ انتشار نوبت دوم: ۹۸/۰۳/۰۷

رئیس اداره ثبت اسناد و املاک شهرستان ایلام- صفری

هیئت موضوع قانون تعیین تکلیف وضعیت ثبتی اراضی و ساختمانهای فاقد سند رسمی

آگهی ماده سه قانون و ماده ۱۳ آیین نامه قانون تعیین تکلیف وضعیت ثبتی اراضی و ساختمانهای فاقد سند رسمی برابر رای شماره ۱۳۹۷۶۰۳۱۸۰۰۲۰۰۳۷۲۵مورخ ۹۷/۱۱/۲۳ هیئت اول موضوع قانون تعیین تکلیف وضعیت ثبتی اراضی و ساختمانهای فاقد سند رسمی مستقر در واحد ثبتی حوزه ثبت ملک انزلی تصرفات مالکانه بلامعارض متقاضی آقای غدیر لطفی خوشنامه فرزند جانعلی بشماره شناسنامه ۲۴۶ صادره از بندر انزلی در ششدانگ یک قطعه زمین شامل قسمتی از یکباباخانه به مساحت ۱۹/۵۸ متر مربع پلاک ۶۳۱۹ فرعی از ۲ و ۳ از ۶۴۵ اصلی واقع در بندر انزلی ، غازیان،بی بی حوریه کوچه ربانی بخش ۸ گیلان خریداری از مالک رسمی آقای محمد علی نارچین محرز گردیده است.

لذا به منظور اطلاع عموم مراتب در دو نوبت به فاصله ۱۵ روز آگهی می گردد در صورتی که اشخاص نسبت به صدور سند مالکیت متقاضی اعتراضی داشته باشند می توانند از تاریخ انتشار اولین آگهی به مدت دو ماه اعتراض خود را به این اداره تسلیم و ظرف مدت یکماه از تاریخ تسلیم اعتراض دادخواست خود را به مراجع قضایی تقدیم نمایند. بدیهی است در صورت انقضای مدت مذکور و عدم وصول اعتراض طبق مقررات سند مالکیت صادر خواهد شد. م الف ۷۲۹(۹۸۰۱۸۶۹)

تاریخ انتشار نوبت اول : ۹۸/۰۲/۲۴

تاریخ انتشار نوبت دوم : ۹۸/۰۳/ ۰۷

پرویز حیدری / رئیس ثبت اسناد و املاک

آگهی موضوع ماده ۳ قانون وماده ۱۳آئین نامه قانون تعیین تکلیف وضعیت ثبتی اراضی وساختمانهای فاقد سند رسمی

املاک واقع در بخش۱۲یزد- ده بالا و توابع

۹۹۹و۱فرعی۱۰۵۱- اصلی – آقای علی برزگز هدش ششدانگ زمین مشجرمشتمل بر ساختمان بطورمفروزقسمتی از پلاک ثبتی ۹۹۹و تمامی پلاک ۱ فرعی ۱۰۵۱ – اصلی برابربه مساحت ۶۳۷/۴۰ مترمربع بموجب رای شماره ۱۳۹۸۶۰۳۲۱۰۰۶۰۰۰۲۹۰ مورخ۱۳۹۸/۰۲/۱۴ واقع در ده بالا برابرتقسیم نامه عادی و همچنین در قبال مالکیت رسمی متقاضی

لذا به منظوراطلاع عموم دردو نوبت به فاصله ۱۵ روز آگهی می شود درصورتیکه اشخاص نسبت به صدورسند مالکیت متقاضی اعتراضی داشته باشند، می توانند از تاریخ انتشاراولین آگهی به مدت دو ماه اعتراض خود را به این اداره تسلیم و پس از اخذ رسید، ظرف مدت یکماه از تاریخ تسلیم اعتراض، دادخواست خود را به مرجع قضائی تقدیم نمایند.

بدیهی است در صورت انقضای مدت مذکوروعدم وصول اعتراض طبق مقررات سند مالکیت صادر خواهد شد.۹۸۰۲۴۸۷

امیرحسین جعفری ندوشن - رییس ثبت اسناد واملاک شهرستان تفت

تاریخ انتشار نوبت اول: سه شنبه ۱۳۹۸/۰۳/۰۷

تاریخ انتشار نوبت دوم: چهارشنبه ۱۳۹۸/۰۳/۲۲

آگهی موضوع ماده ۳قانون وماده ۱۳آئین نامه قانون تعیین تکلیف وضعیت ثبتی اراضی وساختمانهای فاقد سند رسمی

املاک واقع در بخش۱۲یزد- ده بالا و توابع

۱۴۷۹- اصلی – آقای محمد مهدی خبیری ششدانگ خانه باغچه بطورمفروزقسمتی از پلاک ثبتی برابربه مساحت ۳۱۴مترمربع بموجب رای شماره ۱۳۹۸۶۰۳۲۱۰۰۶۰۰۰۰۰۳ مورخ۱۳۹۸/۰۱/۰۸ واقع در ده بالا در قبال مالکیت رسمی مشاعی متقاضی

۱۴۷۹- اصلی – آقای غلامرضا گلنام ششدانگ خانه باغچه بطورمفروزقسمتی از پلاک ثبتی برابربه مساحت ۳۲۲مترمربع بموجب رای شماره ۱۳۹۸۶۰۳۲۱۰۰۶۰۰۰۰۰۷ مورخ۱۳۹۸/۰۱/۰۸ واقع در ده بالا در قبال مالکیت رسمی مشاعی متقاضی

لذا به منظوراطلاع عموم دردو نوبت به فاصله ۱۵ روز آگهی می شود درصورتیکه اشخاص نسبت به صدورسند مالکیت متقاضی اعتراضی داشته باشند، می توانند از تاریخ انتشاراولین آگهی به مدت دو ماه اعتراض خود را به این اداره تسلیم و پس از اخذ رسید، ظرف مدت یکماه از تاریخ تسلیم اعتراض، دادخواست خود را به مرجع قضائی تقدیم نمایند.

بدیهی است در صورت انقضای مدت مذکوروعدم وصول اعتراض طبق مقررات سند مالکیت صادر خواهد شد.۹۸۰۲۴۸۸ تاریخ انتشار نوبت اول: سه شنبه ۱۳۹۸/۰۳/۰۷

تاریخ انتشار نوبت دوم: چهارشنبه ۱۳۹۸/۰۳/۲۲

امیرحسین جعفری ندوشن - رییس ثبت اسناد واملاک شهرستان تفت

آگهی موضوع ماده ۳ قانون تعیین تکلیف اراضی و ساختمانهای فاقد سند رسمی و مشاعی

هیئت حل اختلاف مستقر در اداره ثبت اسناد و املاک منطقه دو قم تصرفات مالکانه مفروزی متقاضیان پرونده‌های تشکیلی طبق قانون مذکور را براساس گزارش کارشناسان و به استناد مدارک موجود در پرونده به شرح آراء ذیل تایید نموده‌اند.

۱ـ رأی شماره ۱۳۹۷۶۰۳۳۰۰۰۲۰۳۷۱۰۸ مربوط به پرونده کلاسه ۱۳۹۱۱۱۴۴۳۰۰۰۲۰۱۱۴۸۴ علی عربی فرزند حسین در قسمتی از/ششدانگ یک قطعه زمین که در آن احداث بنا شده بمساحت ۳۱/۵۰ متر مربع پلاک شماره ۳۲/۴۶۵ فرعی از ۲۶۰۶ اصلی واقع در بخش دو ثبت قم مبایعه نامه عادی/سند رسمی /سندمالکیت مشاعی برابر صفحه ۴۶۹ دفتر ۲۶۸ دارای مالکیت می باشد. (م الف ۳۸۹)

۲ـ رأی شماره ۱۳۹۷۶۰۳۳۰۰۰۲۰۳۷۹۹۸ مربوط به پرونده کلاسه ۱۳۹۷۱۱۴۴۳۰۰۰۲۰۰۱۸۷۷ الهویردی یعقوبی فرزند قربانعلی در قسمتی از/ششدانگ یک قطعه زمین که در آن احداث بنا شده بمساحت ۱۴۴ متر مربع پلاک شماره فرعی از ۲۱۷۱ اصلی واقع در بخش دو ثبت قم مبایعه نامه عادی/سند رسمی/سند مالکیت مشاعی مع الواسطه از مرتضی یاوری خریداری کرده است. (م الف ۳۹۰)

مورد تایید قرار گرفته و از آنجائیکه مقرر گردیده است پس از نشر آگهی و انقضاء موعد مقرر سند مالکیت رسمی صادر گردد با توجه به عدم دسترسی به مالکین مشاعی مراتب در دو نوبت به فاصله ۱۵ روز آگهی تا چنانچه اشخاص ذینفع اعتراضی داشته باشند ظرف مدت ۲ ماه از تاریخ انتشار آگهی نوبت اول اعتراض خود را به اداره ثبت اسناد منطقه دو قم تسلیم و رسید آن را اخذ و ظرف مدت یکماه پس از تسلیم اعتراض به اداره ثبت به دادگاه مراجعه و دادخواست خود را به مرجع قضائی تقدیم و گواهی آنرا به این اداره تحویل نمایند لازم به توضیح است که صدور سند بر اساس قانون مذکور مانع از مراجعه متضرر به دادگاه نخواهد بود. (۹۸۰۱۷۷۷)

تاریخ انتشارنوبت اول: ۱۳۹۸/۲/۲۲ تاریخ انتشارنوبت دوم: ۱۳۹۸/۳/۶

مرتضی نورانی آرانی ـ رئیس اداره ثبت اسناد و املاک منطقه دو قم

آگهی موضوع ماده ۳ قانون تعیین تکلیف اراضی و ساختمانهای فاقد سند رسمی و مشاعی

هیئت حل اختلاف مستقر در اداره ثبت اسناد و املاک منطقه یک قم تصرفات مالکانه مفروزی متقاضیان پرونده‌های تشکیلی طبق قانون مذکور را براساس گزارش کارشناسان و به استناد مدارک موجود در پرونده به شرح آراء ذیل تایید نموده‌اند.

۱ـ رأی شماره ۱۳۹۷۶۰۳۳۰۰۰۱۰۲۴۲۵۴ مربوط به پرونده کلاسه ۱۳۹۷۱۱۴۴۳۰۰۰۱۰۰۰۹۵۸ خانم زهرا جلیلی فرزند حسن در سه دانگ مشاع از ششدانگ یک باب ساختمان بمساحت ۱۶۰ متر مربع نسبت به قسمتی از پلاک شماره ۱۱۰۰۳ اصلی واقع در بخش یک حوزه ثبت ملک اداره یک قم سند قطعی به شماره ۱۲۳۰۲۵ مورخ ۹۱/۷/۱۸ دفتر خانه ۹ قم دارای مالکیت می باشد.(م الف ۳۷۹)

۲ـ رأی شماره ۱۳۹۷۶۰۳۳۰۰۰۱۰۲۳۵۵۶ مربوط به پرونده کلاسه ۱۳۹۷۱۱۴۴۳۰۰۰۱۰۰۰۹۵۷ آقای احمد رضائی فرزند تقی در سه دانگ مشاع از ششدانگ یک باب ساختمان بمساحت ششدانگ ۱۶۰متر مربع نسبت به قسمتی از پلاک شماره ۱۱۰۰۳ اصلی واقع در بخش یک حوزه ثبت ملک اداره یک قم سند قطعی به شماره ۱۲۳۰۲۵ مورخ ۹۱/۷/۱۸ دفتر خانه ۹ قم دارای مالکیت می باشد.(م الف ۳۸۰)

۳ـ رأی شماره ۱۳۹۷۶۰۳۳۰۰۰۱۰۲۴۶۱۶ مربوط به پرونده کلاسه ۱۳۹۷۱۱۴۴۳۰۰۰۱۰۰۱۴۶۵ محمود خداجویان فرزند محمد در دوسهم مشاع از شش سهم ششدانگ یک باب ساختمان بمساحت ششدانگ ۱۰۷/۴۲ متر مربع نسبت به قسمتی از پلاک شماره ۴ فرعی از ۵۵۴۳ اصلی واقع در بخش یک حوزه ثبت ملک اداره یک قم سهم

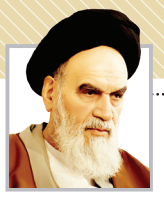

باید در همه چیز تابع امیرالمؤمنین(ع) بود Emam.com: امام خمینی(ره) چهارم مهر ۱۳۶۲ در جمع گروهی از مسئولان نظام فرمودند: همین‌طور گفتند که ما شیعه علی هستیم... این کافی نیست، نمی‌شود این. این امور، اموری نیست که لفظی باشد و با الفاظ و با عبارات بتوانیم ما بگوییم تحقق پیدا کرده است؛ این‌ها یک امور عملی است، یک حکمت عملی است این‌ها. باید کسانی که مدعی هستند ما شیعه امیرالمؤمنین هستیم، تابع او هستیم، باید در قول، فعل، نوشتن، گفتن و همه چیز تبعیت از او داشته باشند. اگر این تبعیت نباشد و ما بگوییم که ما شیعه هستیم، یک گزافی گفته‌ایم، یک لاطائلی گفته‌ایم.

یادداشت قرآنی/ ویژه ماه مبارک رمضان

جزء از جزء / بیستم و دوم

قرآن کریم و طبقه «مترفین»

معارف/ناهید لالـــه‌زاری: مترفین گروهی هســـتند که در آیات مختلف قرآن از آن‌ها یاد شده؛ در سوره مبارکه ســـبا آمده است: «وَ مَا أَرْسَلْنَا فِی قَرْیَةٍ مِنْ نَذِیرٍ إِلاَّ قَالَ مُتْرَفُوهَا إِنَّا بِمَا أُرْسِلْتُمْ بِهِ کَافِرُونَ» (ســـبا:۳۴)؛ و [ما] در هیچ شهری هشداردهنده‌ای نفرستادیم جز آنکه خوشگذرانان آن‌ها گفتند: «ما به آنچه شما بدان فرستاده شده‌اید کافریم».

در تفســـیر المیزان آمده اســـت کلمه «مترف» اســـم مفعول از ماده «اتراف» به معنای زیاده‌روی در لذت بردن از نعمت‌هاست و اشاره است به اینکه زیاده‌روی در لذایذ، کار آدمی را به جایی می‌کشـــاند که از پذیرفتن حق، اســـتکبار ورزد. خاصیت اتراف، ترفه و غوطه‌ور شدن در نعمت‌های مادی همین است که قلب آدمی بدان‌ها متعلق می‌شـــود و آن‌ها را بزرگ می‌شمارد و سعادت خود را در داشتن آن‌ها دانسته و در نتیجه همواره به یاد حیات ظاهری دنیا بوده و ماورای آن را فراموش می‌کند.

در تفسیر نمونه در تعریف این گروه آمده است: «مترف» به کسی می‌گویند که فزونـــی نعمت و زندگی مرفه، او را مســـت، مغرور و غافل کرده و به طغیانگری واداشته است. معمولاً آن‌ها در صف نخست مخالفان انبیا بودند، چون تعلیمات انبیا را از یک سو مزاحم کامجویی و هوسرانی خود و از سوی دیگر مدافع حقوق محرومانی که با غصب حقوق آن‌ها به این زندگی پر زرق و برق رســـیده بودند، می‌دیدند و از طرف دیگر برای پاسداری مال و ثروتشان قدرت حکومت را یدک می‌کشـــیدند و پیامبران را در تمام ایـــن جهات در نقطه مقابل خود می‌دیدند؛ بنابراین به سرعت به مبارزه برمی‌خاستند.

آیه بعد به منطق پوشـــالی آن‌ها که در هر زمانی برای اثبات برتری خود به آن متوســـل می‌شدند و به اغفال عوام می‌پرداختند، اشاره کرده و می‌گوید: و آن‌ها گفتند ما از همه ثروتمندتر و پراولادتریم؛ «وَقَالُوا نَحْنُ أَکْثَرُ أَمْوَالاً وَأَوْلَادًا»؛ مگر خداوند عزیز کرده‌های خود را هم مجازات می‌کند؟ اگر ما مطرود درگاه او بودیم این همه نعمت چرا به ما می‌داد؟ خلاصه، آبادی دنیای ما دلیل روشنی بر آبادی آخرت ماست !«وَ مَا نَحْنُ بِمُعَذَّبِینَ».

خداوند در آیه بعد این منطق عوام‌فریبانه را به عالی‌ترین وجه پاسخ می‌دهد و در هم می‌کوبد؛ روی سخن را به پیامبر کرده، می‌فرماید: به آن‌ها بگو پروردگار من روزی را برای هر کس بخواهد گســـترش می‌دهد و برای هر کس بخواهد سخت می‌گیرد؛ «قُلْ إِنَّ رَبِّی یَبْسُـــطُ الرِّزْقَ لِمَنْ یَشَاءُ وَیَقْدِرُ». بنا بر این هرگز نباید وسعت روزی را دلیل بر سعادت و تنگی روزی را دلیل بر شقاوت شمرد اما بیشتر مردم از این واقعیت بی‌خبرند؛ «وَلَکِنَّ أَکْثَرَ النَّاسِ لاَیَعْلَمُونَ».

در ســـوره مبارکه زخرف، ویژگی دیگری از مترفین معرفی می‌شـــود که همان تقلید کورکورانه از پدران کافرشـــان اســـت: «وَ کَذلِکَ مَا أَرْسَلْنَا مِنْ قَبْلِکَ فِی قَرْیَةٍ مِنْ نَذِیرٍ إِلاَّ قَالَ مُتْرَفُوهَا إِنَّا وَجَدْنَا آبَاءَنَا عَلَی أُمَّةٍ وَ إِنَّا عَلَی آثَارِهِمْ مُقْتَدُونَ» (زخرف:۲۳)؛ و بدین گونه در هیچ شهری پیش از تو هشداردهنده‌ای نفرستادیم مگر آنکه خوشگذرانان آن گفتند: ما پدران خود را بر آیینی [و راهی] یافته‌ایم و ما از پی ایشان راه سپریم.

از ویژگی‌های دیگر آن‌ها این اســـت که روی گناهانشـــان اصرار و معاد را انکار می‌کنند: «إِنَّهُمْ کَانُوا قَبْلَ ذلِکَ مُتْرَفِینَ اینان بودند که پیش از این نازپروردگان بودند» (الواقعـــه:۴۵)؛ «وَ کَانُوا یُصِـــرُّونَ عَلَی الْحِنْثِ الْعَظِیـــمِ و بر گناه بزرگ پافشـــاری می‌کردند» (الواقعه:۴۶)؛ «وَ کَانُوا یَقُولُونَ أَ إِذَا مِتْنَا وَ کُنَّا تُرَاباً وَ عِظَاماً أَ إِنَّا لَمَبْعُوثُونَ»؛ و می‌گفتند آیا چون مُردیم و خاک و استخوان شدیم، واقعاً [باز] زنده می‌شویم؟ (الواقعه:۴۷)

قرآن کریم در سوره مبارکه اسراء، مترفین را از گروه‌های مؤثر در نابودی جوامع می‌داند؛ زمانی که به فســـاد می‌پردازند و نافرمانی خدا می‌کننـــد: «وَ إِذَا أَرَدْنَا أَنْ نُهْلِکَ قَرْیَةً أَمَرْنَا مُتْرَفِیهَا فَفَسَـــقُوا فِیهَـــا فَحَقَّ عَلَیْهَا الْقَوْلُ فَدَمَّرْنَاهَا تَدْمِیراً» (اسراء:۱۶)؛ و چون بخواهیم شهری را هلاک کنیم، خوشگذرانانش را وامی‌داریم تا در آن به انحراف [و فساد] بپردازند و در نتیجه عذاب بر آن [شهر] لازم شود، پس آن را [یکسره] زیر و زبر کنیم.

گفت‌وگو با حجت‌الاسلام موسوی مطلق در آستانه شب بیست و سوم ماه رمضان

برای درک شب قدر باید توجهمان به حجت خدا باشد

معارف/ مریم احمدی شیروان | ماه رمضان از نیمه گذشته و از شب‌های قدر هم تنها یک شب باقی مانده است؛ شب‌هایی سراسر نور و معنویت که از هزار ماه برترند. در آستانه شب بیست و سوم ماه مبارک رمضان، با حجت‌الاسلام سیدعباس موسوی مطلق به گفت‌وگو نشستیم؛ از فرصتی گفتیم و شنیدیم که در حال از دست رفتن است و نه تنها باید آن را قدر بدانیم که باید برای حفظ دستاوردهای آن در روزهای دیگر سال تلاش کنیم. آنچه در زیر می‌خوانید بخشی است از صحبت‌های این استاد حوزه و دانشگاه.

عکس: علی عبداللهی

معرفت الهی شرط حفظ دستاوردهای ماه رمضان

حجت‌الاسلام موسوی مطلق با بیان اینکه ماه مبارک رمضان یک منطقه ویژه معنوی اســـت که خدای مهربان از سر لطف برای جبـــران کاســـتی‌های بندگان قـــرار داده است، می‌گوید: هر لحظه این ماه غیرقابل ارزش‌گذاری است؛ چراکه خواب روزه‌دار در این ماه عبادت اســـت؛ «نومکم فیه عباده»؛ نفس روزه‌دار تسبیح است؛ «أنفاسکم فیه تسبیح» و تلاوت یک آیه قرآن معادل یک ختم کامل قرآن است. این ماه بهار سالکین الی‌الله است و تقدیر انسان در شب‌های قدر آن مقدر می‌شود. او اضافه می‌کند: این ماه نورانی از نیمه گذشـــته و باید تلاش کنیم از این ماه با دست پر خارج شویم؛ مرحوم آقامجتبی تهرانی جملـــه خوبی دارند که می‌گویند: اگر می‌خواهید ببینید ماه مبارک رمضانتـــان پربرکت بوده و دســـتاوردهای خوبی داشته یا نه، ببینید تغییراتتان پس از ماه مبارک رمضان چطور اســـت؟ گفته می‌شود در این ماه شیطان در غل و زنجیر است اما پس از ماه مبارک رمضان ابلیس با قدرت هر چه تمام‌تر در تلاش است که انسان را به زمین بزند؛ حفظ دستاوردهای این ماه بستگی به میزان معرفت و عظمتی دارد که فرد توانسته در این مدت سی روزه کسب کند.

مراقبه نتیجه انس با خدا

موسوی مطلق در بیان برکات ماه رمضان نیـــز می‌گوید: از بـــرکات این ماه، این اســـت که انســـان ناخودآگاه مراقبه دارد؛ چقدر خوب اســـت که این دســـتاورد مهم را در طول سال حفظ کرده و مراقب نفس خود باشیم. باید مواظب باشیم که نفس چه می‌خواهد و مخالف آن عمل کنیم؛ نفس، انسان را به سمت نابودی می‌کشاند. امیرالمؤمنین(ع) در خطبه‌ای می‌فرماید: نفس وقتـــی فرمان نمی‌برد و طاعت الهی نمی‌کند باید آن را تنبیه کنیم؛ باید از نفـــس مواظبت کنیم تا ما را زمین نزند، اگر مراقب احوالمان باشـــیم حالات بسیار خوشی را درک می‌کنیم.

او توضیح می‌دهد: سه نوع روزه داریم؛ روزه عـــام، روزه خاص و روزه خاص خاص. روزه خاص خاص روزه‌ای اســـت که تمام اعضا و جوارح انسان روزه باشد. اگر می‌خواهیم به مقامی برســـیم که فکر گناه هم نکنیم، راهش این اســـت که مراقبه داشته باشیم؛ مراقبه را می‌توان با انس با خدا به دســـت آورد؛ همیشـــه در حال استعاذه باشیم؛ در این صورت برکات مراقبه را طی سال و در کل زندگی‌مان خواهیم دید. اگر عبادت ما با تفکر و از روی معرفت باشد آثار آن حفظ خواهد شـــد و اگر پس از ماه مبارک رمضان این انس که با قـــرآن و اهل‌بیت(ع) ایجاد شده ادامه پیدا کند، بی‌تردید حال و هـــوای این ماه حفظ خواهد شد؛ سعی کنیم پس از ماه مبارک رمضان نیز در مجالس موعظه شرکت کنیم که به تعبیر امیرالمؤمنیـــن(ع) موعظه قلـــب را زنده می‌کنـــد و حتماً با بندگان صالح پروردگار رفت و آمد داشته باشیم.

تضرع و انابه برای جبران روزهای از دست رفته

ایـــن مدرس حـــوزه علمیه قـــم در ادامه بیـــان می‌کند: بهتریـــن کار در این ماه بر اساس پاســـخی که پیامبر اسلام(ص) به امیرالمؤمنین(ع) دادند، اجتناب از گناهان و محارم و بهترین راه‌هـــای جبران ایام از دست رفته، بنا بر سیره و سفارش بزرگان، اولیا و عارفان، تـــلاوت قرآن، تضرع، ناله و انابه به درگاه ذات مقدس ربوبی، توسل با توجه و احساس نیاز به اهل‌بیت عصمت و طهارت بخصوص رحمة‌الله‌الواسعة اباعبدالله الحســـین(ع) و وجـــود اقـــدس حضرت حجت بن الحســـن العســـکری(ع) است. همین طور تفکر و اندیشیدن، شاد کردن دل‌ها به هر روش ممکن شرعی با اولویت پـــدر و مادر، خانواده، نزدیکان، دوســـتان، همسایگان و عموم مؤمنان نیز از بهترین کارهای لازم بـــرای انجام دادن در روزهای باقیمانده این ماه اســـت. همین طور لازم است در این روزها استغفار زیاد برای خود، برای دیگران و برای آنان که در حق ما بدی کرده‌اند انجام دهیم تا بتوانیم از این مدت باقیمانده بهترین توشه را برداریم.

تأکید بر زیارت سیدالشهدا در شب قدر

موسوی مطلق با بیان اینکه شب قدر اوج محبت و لطف خدای جبار به بندگان خود است، می‌افزاید: برای استفاده و درک شب قدر باید تمام توجهمان به حجت خدا باشد؛ اگر به حضرت ولی عصر(عج) نزدیک شویم، به طور حتم تغییر می‌کنیم. خداوند پس از یک ماه میهمانی از فضل خود به بنده‌اش می‌دهد که بهترین آن عشـــق و ارادت به حضرت ولی‌عصر(عج) و در پناه ایشان بودن است. انس، عشق، ارادت و در پناه حضرت ولی‌عصر(عج) قرار داشتن، هم ثمره دنیایی و هم ثمره اخروی دارد.

او اضافه می‌کند: پس از مقام توســـل، مقام تمسک است که ثمره آن رستگاری است. تمسک یک اصل پذیرفته شـــده و اعظـــم توســـلات بـــه ذوات مقـــدس ائمـــه معصومین(ع) است. تمسک خیلـــی دقیق‌تر از توســـل است؛ تمسک پناه بردن به یک جای بلند از شر خطر است و این نیاز باید در انسان وجود داشته باشد. بخصوص زیارت سیدالکونین حضرت اباعبدالله الحسین(ع) که در شب قدر بسیار بر خواندن آن از نزدیک و دور تأکید شـــده است؛ در زیارت امام حسین(ع) در شب قدر اسراری نهفته شـــده که جز در آن شب قابل درک نیست.

برش

پس از مقام توسل، مقام تمسک است که ثمره آن رستگاری است؛ بخصوص زیارت امام حسین(ع) در شب قدرکه اسراری در آن نهفته شده و جز در آن شب قابل درک نیست

گفتار

پاسخ آیت‌الله جوادی آملی به پرسش «درک شب قدر به چیست؟»

تمسک به حبل‌المتین قرآن به برکت اهل‌بیت(ع)

اسراء: بیان نورانی امیرالمؤمنین(ع) در نهج‌البلاغه این است که «فَتَجَلَّی لَهُمْ سُبْحَانَهُ فِی کِتَابِهِ مِنْ غَیرِ أَنْ یَکُونُوا رَأَوْهُ»؛ خدای سبحان در این قرآن برای بندگانش تجلی کرده است، ولی مردم جلوه حق را نمی‌بینند. خدای سبحان قرآن را به نحو تجلی یعنی آویختن نازل کرده است، نه انداختن! این حبل متین یک طرفش به دست خداست و یک طرفش به برکت اهل بیت(ع) به دست بشر. شب قدر، فرصت مناسبی است برای تمسک به این «حبل متین» و از این «حبل متین» بهره بردن و بالا رفتن. شما که در این شب‌های قدر قرآن را بر سر می‌گذارید و به برکت چهارده معصوم به خدا سوگند می‌دهید، باید بکوشید که از «عربی مبین» تا «علی حکیم» هر چه مقدور شماست رشد کنید؛ هم از نظر معـــارف، هم از نظر اخلاق، هم از نظر احکام و هم از نظر حقـــوق؛ معرفتاً یک، اعتقاداً دو، تخلقاً ســـه و عملاً چهار؛ این معنای ادراک «لیله‌قدر» و معنای قرآن به ســـرگذاری و معنای سوگند دادن خدا به حق قرآن و عترت طاهرین و به حق همه انبیا و اولیا و مؤمنانی است که نام شریفشان در قرآن با مدح ستوده شده است.

اگر قرآن به سر می‌گذاریم، هدف تنها این نباشد که خدا گناهـــان ما را بیامرزد، مـــا را به جهنم نبرد، ما را به بهشـــت ببرد. این‌ها ریخت و پاش سفره شب قدر است. وقتی یک دوستی سفره‌ای پهن می‌کند، مائده الهی و مَأدبة الهی می‌چیند، میهمان‌هـــای خود را به بهتریـــن وجه پذیرایی می‌کند. وقتی میهمان‌ها برخاستند، سفره برچیده می‌شود، آن ریزه‌های سفره را می‌ریزند؛ مرغ‌ها آن ریزه‌های سفره را می‌چینند؛ ریزه سفره شب قدر این است که کسی نسوزد، به جهنم نرود. این‌ها شـــب قدر نیست. شـــب قدر آن است که انسان طیارگونه دست هزارها نفر را بگیرد و به بهشت ببرد. در دنیا رفتار او، گفتار او، سیرت او، سریرت او و سنت او آموزنده باشد. هزارها نفر را زنده کند و در آخرت هم هزارها نفر را به همراه خود به بهشت ببرد. اگر ما بتوانیم در کنار ســـفره الهی و دولت قرآن بنشینیم، چرا در ته صفوف و صَفّ‌النعال قرار بگیریم به دنبال آن ریزه‌های سفره تکان‌ها باشیم که از سفره تکانده شده چیزی به ما برسد.

آگهی مزایده اموال منقول نوبت اول

به موجب پرونده کلاســـه ۹۸۰۰۶۰ اجرایی شورای حل اختلاف زبرخان سید حسین موسوی عمادی محکوم است به پرداخت مبلغ ۲۵۷/۵۰۳/۲۸۲ ریال بابت اصل خواســـته ونیز مبلغ ۱۸۰۰۰۰۰ ریال هزینه دادرســـی در حق محکوم له زهره حیدری ومبلغ ۱۲۳۰۰۰۰۰ ریال بابت نیم عشر دولتی در حق دولت چون مشارالیه نسبت به تودیع بدهی خود اقدامی ننموده حسب تقاضای محکوم له اموالی توقیف وتوسط کارشناس ارزیابی ومقرر گردید در تاریخ ۱۳۹۸/۰۴/۰۵ ســـاعت ۱۰ روز چهارشنبه درمحل اجرای احکام دادگاه زبرخان از طریق مزایده حضوری به فروش میرسد لذا طالبین خریـــد و شـــرکت در مزایده می توانند پنج روز قبل از انجام مزایـــده به این اجرا مراجعه تا ترتیب بازدید آنان از اموال مورد مزایده مهیا شـــود. مزایده از نرخ پیشـــنهادی نوبت اول شروع شده و به فردی که بالا ترین مبلغ را پیشنهاد نماید فروخته خواهد شـــد ضمنا هزینه های حراج و نقل وانتقال به عهده خریدار میباشـــد واجرای احکام مسئولیتی نخواهد داشـــت وحداقل ده درصد از بهای پیشـــنهادی برنده مزایده فی المجلس دریافت والباقی ظرف یک ماه ازبرنده مزایده اخذ خواهد شـــد. در صورتی که برنده مزایده در موعد مقرربقیه بهای اموال را نپردازد ســـپرده او پس از کســـر هزینه مزایده به نفع دولت ضبط ومزایده تجدید خواهد شـــد . اموال مورد مزایده وقیمت پایه آن توســـط کارشـــناس ارزیابی گردیده به شرح ذیل میباشد. موضوع ارزیابی عرصه واعیان ملک در ضلع جنوبی شهرک امیرالمومنین شهر دزّود ملک مذکور دارای ششصد متر مربع عرصه اعیان در دوطبقه اسکلت فلزی وسقف ضربی در حد سفتکاری وفاقد امتیاز آب وبرق وگاز وطبقه اول، کف وبدنه ســـرامیک می باشـــد ارزش ملک به مبلغ یک میلیاردوســـیصدمیلیون ریال میباشد.
انتشار: ۹۸/۰۳/۰۷ آ-۹۸۰۲۵۰۷
علیرضا رباطی قاضی اجرای احکام شورای حل اختلاف زبرخان

آگهی مزایده

در پرونده های کلاسه ۹۷۳۵۶۱ اجرایی طی رأی صادره ازشعبه دوم محاکم حقوقی استان همدان محکوم له :حمید احراث فرزند امیر محکوم علیه: مرتضی نوروزی فرزند حسین محکوم به :۲۱۷/۷۶۸/۴۶۴ تومان آدرس ملک : همدان – خیابان پاســـداران – خیابان بدر –کوچه شـــهید رســـتمی پلاک ۵۲ نام صاحبان مالـــک : صدیقه ســـیاه یونجی- حســـین مصطفی زاده نیم عشـــر دولتی: برابر قانون. لذا بـــا توجه به اینکه محکوم علیه نسبت به برائت ذمه خویش اقدامی نکرده است .این اجرا به درخواست { وکیل محکوم له } اقدام به برگزاری مزایده برای ملک به شـــماره پلاک ثبتی ۲۹۵ فرعی مجزی شـــده از ۵فرعی از ۲۲ اصلی شـــامل ۶ دانگ یک دستگاه ســـاختمان مسکونی به مســـاحت عرصه ۲۰۰ متر مربع وبه مالکیت افرادفوق که هر کدام مالک ســـه دانگ مشـــاع از شـــشدانگ می باشند .اعیانی یک باب ساختمان ۲/۵ طبقه با اسکلت آجری وســـقف طاق ضربی اســـت. مســـاحت زیر زمین که به صورت انباری اســـت ۱۲ متر مربع ، مساحت همکف ۱۲۵ متر مربع وطبقه اول ۱۲۰ متر مربع اســـت. همچنین یک اتاق جنب خر پشـــته به مســـاحت ۲۲ متر احداث شـــده اســـت ،ملک شـــمالی ،نما سرامیک وحدود ۳۵ سال قدمت ســـاخت داردو ارزش آن ۷/۰۰۰/۰۰۰/۰۰۰ ریال تعیین می گردد .مورد فروش فقط به میزان محکوم به وهزینه های اجرایی است. لذااین اجراء بتاریخ ۱۳۹۸/۳/۲۸ســـاعت ۹تا۹/۳۰ صبح اقدام به برگزاری مزایده می نماید. محل برگزاری مزایده دادگســـتری کل اســـتان طبقه همکف دفتر مزایده می باشد.مورد مزایده ۵ روز قبل از تاریخ مندرج قابل مشـــاهده اســـت. برنده مزایده کسی است که بالاترین قیمت پیشنهادی را ارائه و کل مبلغ پیشنهادی را فی المجلس واریز نماید.آ-۹۸۰۲۴۹۸
دادورزاجرای احکام مدنی دادگستری همدان - مزجات

آگهی مزایده خودروتوقیفی

محکوم له : ســـمیه مرادی محکوم علیه: جمال بنی عامریان محکوم به: ۱۰ عدد ســـکه بهار آزادی نیم عشر دولتـــی :۲۰/۰۰۰/۰۰۰ ریال لذا با توجه به اینکه محکم علیه نســـبت بـــه برائت ذمه خویش اقدامی نکرده اســـت .این اجرا به درخواســـت محکوم له اقدام به توقیف یک دســـتگاه خودرو پراید به شـــماره انتظامی ۸۱۷ ص ۴۴ ایران ۱۸ رنگ ســـفید روغنی مدل ۱۳۷۹ بنزین ســـوز به شماره موتور ۰۰۱۶۰۱۲۱ و شماره شاســـی ۱۴۱۲۲۷۹۶۳۷۴۶۶۲ اس که دو رنگ بوده وقسمتی از گلگیرها تعویض ورنگ می باشد گلیگیر ها وپایه ستونهای عقب خوردگی ورنگ وبتونه دارند وسینی وسر شاسی جلو ضربه خورده است. واز نظر فنی وموتور گیر بکس ودیفرانســـیل بررســـی نگردیده اســـت. دارای ۴ حلقه رینگ ولاستیک معمولی ونامه نیز ملاحظه نگردیده .ودرپارکینگ ملت در جاده قدیم قاسم آباد متوقف است وبه قیمت ۱۰۵/۰۰۰/۰۰۰ ریال ارزیابی گردیده اســـت. لذا این اجراء بتاریخ ۱۳۹۸/۳/۳۰ ســـاعت ۳۰ / ۱۱ تا ۱۲ اقدام به برگزاری مزایده مـــی نماید. اقدام به برگـــزاری عملیات مزایده جهت تادیه دین محکوم له می نماید. ضمنا محل برگزاری مزایده در واحد اجرای احکام مدنی دادگاه خانواده همدان طبقه سوم واقع در چها راه میدان بار می باشد. مورد مزایده ۵روز قبل از مزایده قابل مشاهده است .برنده مزایده کسی است که قیمت پیشنهادی را ارائه ومبلغ را فی المجلس واریز نماید.آ-۹۸۰۲۵۰۰
دادورز اجرای احکام مجتمع خانواده همدان

آگهی فقدان سند مالکیت

آقـــای اکبرمـــرادی بـــا وکالتنامه شـــماره ۳۴۹۷۷ تاریخ ۹۵/۳/۵ تنظـــمی دفتر خانه ۸۴ همـــدان از خانم مریم بیاتی با تسلیم دوبرگ استشـــهاد محلی مصدق به مهر دفترخانه۷۴ همدان مدعی اســـت که ســـند مالکیـــت ششـــدانگ آپارتمان پلاک۱۹/۸۵۸۴ واقـــع درحومه دو همدان ذیل ثبـــت ۵۱۵۶۳ صفحه ۳۸۸ دفتر املاک۲۰۳ ســـابقه ثبت دارد و نزد کســـی در بیع شـــرط نیست/هســـت به علت سهل انگاری مفقود گردیده لذا به اســـتناد تبصره الحاقی به ماده ۱۲۰ آئین نامه قانون ثبت بدینوســـیله اگهی می شـــود تا هر کســـی مدعی انجام معامله و یا وجود ســـند مالکیت نزد خود باشد از تاریخ انتشار این آگهی طی مدت ۱۰ روز ره اداره ثبت اســـناد و املاک مراجعه و ضمن ارائه اصل ســـند مالکیت و یا ســـند معامله اعتراض کتبی خود را تســـلیم نماید در صورت انقضاء مدت واخواهی و نرســـیدن اعتراض و یا در صورت اعتراض چنانچه اصل ســـند مالکیت ارائه نشود سند المثنی به نام متقاضی صادر و تسلیم خواهد شد.توضیح:مورد آگهی بر حســـب سند شـــماره ۳۴۵۱۴ تاریخ ۹۴/۱۲/۱۳ تنظیمی دفتر خانه ۸۴ همدان در رهن بانک مسکن است. (م الف ۳۳۹) آ-۹۸۰۲۵۰۶
رئیس اداره ثبت اسناد و املاک شهرستان همدان- ناحیه دو – موسی حنیفه

((آگهی آراء هیات حل اختلاف موضوع قانون تعیین تکلیف وضعیت ثبتی اراضی وساختمانهای فاقد سند رسمی))

دراجرای ماده ۳قانون وماده۱۳آئین نامه اجرایی قانون یاد شـــده اســـامی افرادی که اسناد عادی یا رسمی آنان درهیات مســـتقردر اداره ثبت اسناد واملاک شهرستان طبس(استان خراسان جنوبی) مورد رسیدگی وتائید قرار گرفته جهت اطلاع عموم در ۲نوبت به فاصله ۱۵ روزبشرح زیر آگهی میگردد.
(قطعات واقع دربخش یک طبس)
۱-شـــشدانگ یکقطعه زمین محصور مشـــتمل بر اعیان خانم فاطمه صغری حســـینی ازپلاک۱۰۰۷ فرعی از۲۹-اصلی روستای دیهشک خریداری مع الواسطه از اقای هاشم اسماعیلی به مساحت۴۱۵/۵۰مترمربع.
۲- شـــشدانگ یکباب منزل آقای بمانعلی هوشـــنگی از پلاک ۱۰۲۴فرعی از۲۹- اصلی خریداری ازخانم خیرالنساء اسماعیلی به مساحت ۴۴۳/۹۰مترمربع.
۳-ســـه دانگ مشاع از ششدانگ یکباب منزل اقای مجید عابد ازپلاک۱۲۳۲ فرعی از۲۹- اصلی خریداری مع الواسطه از اقای سیف الله رضایی مقدم به مساحت۳۶۶/۸۳- مترمربع.
۴-ســـه داگ مشـــاع از شـــشدانگ یکباب منزل خانم عصمت ناطقی ازپلاک۱۲۳۲ فرعی از ۲۹ – اصلی خریداری مع الواسطه از اقای سیف الله رضایی مقدم به مساحت ۳۶۶/۸۳ -مترمربع.
۵- ششدانگ یکباب منزل خانم زهرا رفعتی تمامی پلاک ۱۸۷فرعی از ۱۸۲– اصلی خریداری مع الواسطه از خانم زهرا صنعتی مقدم به مساحت ۱۸۶/ ۲۰ مترمربع.
۶- شـــشدانگ یکباب منزل آقای محمدحســـین کاکائی ازپلاک ۲۶۰– اصلی خریداری مع الواسطه از اقای ابوالقاسم هادیان به مساحت ۱۵۴/۹۵-مترمربع.
۷- شـــشدانگ یکقطعه زمین محصورمشـــتمل براعیان خانم لیلا صادق زاده دربندی ازپلاک۴۹۸ – اصلی خریداری مع الواسطه ازاقای حسین اخوان قربانی به مساحت ۲۹۹/۱۵- مترمربع.
۸- ششدانگ یکقطعه زمین محصورمشتمل براعیان آقای هوشنگ روفیان ازپلاک ۱۵۲۸– اصلی خریداری مع الواسطه ازاقای غلامرضا نصیرائی حقیقی به مساحت۳۰۴/۳۶مترمربع.
۹- شـــشدانگ یکقطعه زمین مزروعی آقای قاســـم موذن ازپلاک ۱۵۳۸– اصلی خریداری مع الواســـطه از اقای غلامرضا بخشیان به مساحت۸۴۸/۴۵ -مترمربع.
۱۰- شـــشدانگ یکقطعه زمین محصورمشـــتمل براعیان آقای حســـن طالبی مقدم از پلاک۱۹۸۸ – اصلی خریداری مع الواسطه از اقای سید نعمت الله حجازی اسلامی به مساحت ۱۹۸/۰۲ مترمربع.
۱۱- شـــشدانگ یکقطعه زمین محصورمشتمل براعیان آقای احمد زیتونی ازپلاک۱۹۸۸ – اصلی خریداری مع الواسطه از ورثه ی مرحوم سید نعمت الله حجازی به مساحت۴۸۴/۳۰-مترمربع.
۱۲-ششدانگ اعیان یک دربند مغازه آقای جعفر چلنگری تمامی پلاک۹ فرعی از ۴۶۲۱– اصلی خریداری مع الواسطه ازصادق صادق زاده و واگذاری از مسکن و شهرسازی طبس به مساحت۳۴/۵۵-مترمربع.
۱۳- شـــشدانگ یکباب منزل خانم سکینه اسماعیلی ازپلاک۱ فرعی از ۴۶۸۰-اصلی خریداری مع الواسطه خانمها فروزنده و ادرمیدخت و محمدرضا شهرت همگی یحیی شیبانی به مساحت۳۰۰-مترمربع.
۱۴- شـــشدانگ یکباب منزل اقـــای مرتضی ثقفی از پلاک۱ فرعـــی از ۴۶۸۰ – اصلی اصلی خریداری مع الواسطه خانمها فروزنده و ادرمیدخت و محمدرضا شهرت همگی یحیی شیبانی به مساحت ۳۰۰/۱۰-متر مربع.
۱۵- شـــشدانگ یکبـــاب منزل خانم طیبه عزیزی از پلاک۱ فرعـــی از ۴۶۸۰ – اصلی اصلی خریداری مع الواسطه خانمها فروزنده و ادرمیدخت و محمدرضا شهرت همگی یحیی شیبانی به مساحت ۱۲۴/۵۵-متر مربع..
۱۶- شـــشدانگ یکقعه زمین محصور مشـــتمل بر اعیان آقای مهدی رحیمی ازپلاک۲ فرعی از ۴۶۸۰– اصلی خریداری مع الواسطه از اقای جهانگیر رحمانی به مساحت ۲۰۶/۳۰-مترمربع.
۱۷- شـــشدانگ یکقطعه زمین محصورمشتمل براعیان شهرداری طبس تمامی پلاک ۶۰-فرعی از ۴۷۱۹–- اصلی خریداری مع الواسطه از مالکین مشاعی پلاک ۴۷۱۹ اصلی و مالکیت مشاعی متقاضی و رای قطعی دادگاه به مساحت۲۹۰۷/۵۸-مترمربع.
۱۸- ســـه دانگ مشـــاع از ششـــدانگ یکقطعه زمین محصور مشـــتمل بر اعیان خانم مرضیه معظم ابادی از پـــلاک ۴۷۲۰– اصلی خریداری مع الواســـطه ازاقایان کامران و همایون و علی شـــهرت همگی غیاثی به مساحت ۳۶۲/۲۱ -مترمربع.
۱۹- ســـه دانگ مشـــاع از ششـــدانگ یکقطعه زمین محصور مشـــتمل بـــر اعیان آقـــای احمدرضا نادمیان ازپـــلاک ۴۷۲۰– اصلـــی خریداری مع الواســـطه ازاقایان کامران و همایون و علی شـــهرت همگی غیاثی به مساحت ۳۶۲/۲۱مترمربع.
۲۰- ششـــدانگ یکقطعه زمین محصورمشتمل براعیان آقای مصطفی نوروزی مقدم ازپلاک ۴۷۲۰– اصلی خریداری مع الواسطه ازاقایان کامران و همایون و علی شهرت همگی غیاثی به مساحت۳۶۳/۷۵مترمربع.
۲۱- شـــشدانگ یکباب منزل خانـــم لیلا داوری بغداده ازپلاک۴۷۶۳/۲۱۲– اصلی خریداری مع الواســـطه ازاقای علی رحمانی به مساحت۱۷۳/۷۵-مترمربع.
۲۲- شـــشدانگ یکقطعه زمین محصورمشـــتمل براعیان خانم نجمه علی نژاد ازپلاک۴۷۶۳/۲۱۲ – اصلی خریداری مع الواسطه از اقای علی رحمانی به مساحت۱۷۸/۲۰مترمربع.
(قطعات بخش۳طبس)
۲۳- شـــشدانگ یکقطعه زمین بنیاد مســـکن انقلاب اســـلامی استان خراســـان جنوبی ازپلاک ۶۹– اصلی خریداری از مالکین مشاعی ابخورگ(رضویه)به مساحت۲۶۹۰۷۲-مترمربع.
(اگهی اصلاحی)
۲۴- شـــشدانگ یکباب باغ منزل خانم سمانه صالحی ازپلاک ۴/۵۵– اصلی واقع در بخش سه خریداری مع الواســـطه ازمرحوم غلامحسین صالحی به مساحت۹۰۰/۵۵-مترمربع که در اگهی قبلی اشتباها به مساحت ۹۰/۵۵-متر مربع درج گردیده است.
لذابدینوســـیله به فروشندگان ومالکین مشـــاعی واشخاص ذینفع درآراء اعلام شـــده ابلاغ میگرددچنانچه اعتراضی دارندباید از تاریخ انتشارودرروســـتاها ازتاریخ الصـــاق درمحل تادوماه اعتراض خودرا به اداره ثبت محل وقوع ملک تســـلیم ورســـید اخذ نمایندمعترضیـــن بایدظرف مدت یک ماه ازتاریخ تســـلیم اعتراض مبادرت به تقدیم دادخواســـت بدادگاه عمومی محل نمایند وگواهی تقدیم دادخواســـت به اداره ثبت محل تحویـــل نماینـــد ودرصورتیکه اعتراض درمهلـــت قانونی واصل نگرددبا معترض گواهی تقدیم دادخواســـت بدادگاه محل راارائه ننمایداداره ثبت مبادرت بصدورســـند خواهدنمود.ضمن اینکه صدور سند مالکیت مانع ازمراجعـــه متضرربدادگاه نخواهد بود؛ ودرخصوص آگهی اصلاحی ازتاریخ انتشـــار نوبت اول مهلت اعتراض سی روز خواهد بود.۹۸۰۲۴۹۷
تاریخ انتشار نوبت اول:۹۸/۳/۷
تاریخ انتشار نوبت دوم:۹۸/۳/۲۲

آگهی ابلاغ اجرائیه مهریه پرونده اجرائی کلاسه۹۸۰۰۱۴۸–اجرای ثبت سبزوار

بدینوسیله به آقای مهدی خسروجردی نام پدراحمد تاریخ تولد۷۲/۱۲/۱شماره ملی۰۷۸۰۴۹۳۴۳۵ شماره شناســـنامه۷۸۰

قدس

روزنامه سیاسی، اجتماعی، فرهنگی صبح ایران

www.qudsonline.ir

روزنامه صبح ایران

سه‌شنبه ۷ خرداد ۱۳۹۸ | ۲۲ رمضان ۱۴۴۰ | ۲۸ می ۲۰۱۹ | سال سی و دوم | شماره ۸۹۷۶

اوقات شرعی به افق مشهد

اذان ظهر	غروب خورشید	اذان مغرب
۱۲/۲۹	۱۹/۴۱	۲۰/۰۱
نیمه شب شرعی	**اذان صبح فردا**	**طلوع خورشید**
۲۳/۳۷	۳/۳۳	۵/۱۷

اوقات شرعی به افق تهران

اذان ظهر	غروب خورشید	اذان مغرب
۱۳/۰۲	۲۰/۱۲	۲۰/۳۳
نیمه شب شرعی	**اذان صبح فردا**	**طلوع خورشید**
۰۰/۱۰	۴/۸	۵/۵۱

ذکر روز
(صد مرتبه)
یا ارحم الراحمین

صاحب امتیاز:
مؤسسه فرهنگی قدس وابسته به آستان قدس رضوی

مدیر مسئول:
ایمان شمسایی

سردبیر:
امیر جلیلی‌نژاد

جهان

jahan@qudsonline.ir

نمابر تحریریه: ۳۷۶۱۰۰۸۷ -۳۷۶۸۴۰۰۴ (۰۵۱)
امور مشترکین: ۳۷۶۱۸۰۴۴-۵ (۰۵۱)
روزنامه گویا: ۳۷۶۵۱۸۸۸ (۰۵۱)
روابط عمومی: ۳۷۶۶۲۵۸۷ (۰۵۱)
ارتباطات مردمی: ۳۷۶۱۰۰۸۶ (۰۵۱)
سازمان آگهی‌ها: ۳۷۰۸۸ (۰۵۱)
۳۷۶۲۸۲۰۵ (۰۵۱)
فاکس: ۳۷۶۱۰۰۸۵ (۰۵۱)
چاپ مشهد: مجتمع چاپ و نشر قدس

چاپ همزمان تهران: چاپخانه جوان
اداره مرکزی: مشهد، بلوار سجاد، نبش سجاد ۱
صندوق پستی: ۵۷۷- ۹۱۷۳۵
تلفن: ۳۷۶۸۵۰۱۱ (۰۵۱) (۹ خط)
دفتر تهران:
بلوار کشاورز، حد فاصل کارگر و جمالزاده، شماره ۳۳۶
تلفن: ۶۶۹۳۷۹۱۹ و ۶۱۸۲ (۰۲۱)
نمابر: ۶۶۹۳۸۰۱۳ (۰۲۱)
پیامک: ۳۰۰۰۴۵۶۷

بدون تیتر

روسیا الیوم: ارتش لبنان اعلام کرد که یک قایق جنگی صهیونیستی دو بار حریم آب‌های منطقه‌ای لبنان را نقض کرده است.

روزنامه دیلی میل: این روزنامه مدعی شد عوامل جاسوسی ام آی ۶ با کمک سیا و موساد اطلاعات محرمانه یک بمب افکن راهبردی روسیه را با استفاده از یک کیسه چای لیپتون به خارج از این کشور منتقل کرده‌اند!

اتاق فکر

HARVARD Kennedy School
BELFER CENTER FOR SCIENCE AND INTERNATIONAL AFFAIRS

اندیشکده بلفر:
۱۰ چالش بزرگ ناتو کدام‌اند؟

نیک‌پندار: اندیشکده بلفر در تحلیلی از بحران‌های ناتو نوشت: اعضای ناتو بزرگ‌ترین و قوی‌ترین اتحاد کشورهای دموکراتیک در جهان را تشکیل می دهند، اما این تشکیلات با چالش های دشوار و پیچیده مواجه است. ناتو باید در ۱۰ سال آینده با ۱۰ چالش بزرگ مواجه شود. چالش‌هایی که می‌توان آن‌ها را به سه دسته تقسیم کرد. بلفر در ادامه چالش‌های درونی، برون مرزی و چالش‌های ناتو در چشم‌انداز آینده‌اش را سه دسته اصلی این چالش‌ها معرفی می‌کند و می‌گوید: مهم‌ترین چالش درونی ناتو که چندی است گرفتار آن شده است، نبود رهبری قوی در آمریکا به عنوان مهم‌ترین متحد این تشکیلات است. بازیابی قدرت دفاعی اروپا، گسترش ارزش‌های دموکراتیک و ایجاد ساختاری برای سرعت بخشیدن به تصمیم‌گیری در ناتو دیگر مشکلات درونی این اتحادیه هستند. این اندیشکده روسیه‌ای که پوتین در آن حاکم باشد را هم در این تحقیق مهم‌ترین چالش برون مرزی ناتو معرفی کرده و ادامه داده است: پایان جنگ افغانستان، تمرکز دوباره بر متحدان ناتو، حفظ یک در باز برای عضوگیری و اعضای آینده دیگر مشکلات برون مرزی ناتو هستند. برنده شدن در جنگ تکنولوژیک موجود در دنیای دیجیتال و رقابت با چین هم دو چالش مهم در چشم‌انداز آینده ناتو معرفی شده است.

انتخابات پارلمانی قاره‌چشم آبی‌ها با پیروزی چشمگیر مخالفان اتحادیه به پایان رسید

«افتراقیه» اروپا

جهان | اگرچه هنوز دو گروه اصلی پارلمانی اروپا یعنی سوسیالیست‌های راست میانه و حزب چپ میانه بیشترین کرسی‌ها را در انتخابات اخیر در اختیار دارند، اما برای نخستین بار از زمان تشکیل، اکثریت پارلمان را از دست داده‌اند. گزارش‌های منتشر شده خبر از پیروزی احزاب منتقد اتحادیه اروپا در چند کشور اصلی این اتحادیه یعنی فرانسه، انگلیس، آلمان و ایتالیا دارد. در فرانسه، لوپن و طرفدارانش سرانجام وارد پارلمان اروپا شدند و این بار مکرون شکست خورد، شاید اگر این سیاستمدار جوان زودتر از این فکری برای جنبش جلیقه‌زردها و منتقدان سیاست‌های اقتصادی‌اش می‌کرد، هنوز جایی در کنگره در اختیار داشت.

حزب لیگا در ایتالیا هم توانست به عنوان گروه برنده از درهای پارلمان اروپا عبور کند. در آلمان هم احزاب سبز و آلترناتیو برای آلمان توانستند رأی قابل توجهی کسب کنند و برای نخستین بار در دو دهه گذشته یکه‌تازی دموکرات مسیحی‌ها را متوقف کنند. در انگلیس هم حزب حامی جدایی از اتحادیه بیش از ۳۰درصد آرا را بدست آورد. در چنین حالتی اگرچه هنوز بیشتر کرسی‌ها از آن احزاب طرفدار اتحادیه (شامل راست میانه و دموکرات مسیحی) است، اما این احزاب دیگر اکثریت مطلق را در اختیار ندارند.

از یک گروه اقتصادی تا یک اتحادسیاسی

اتحادیه اروپا یک اتحادیه اقتصادی‌سیاسی است که از ۲۸ کشور اروپایی تشکیل شده است. هسته اولیه این اتحادیه در سال ۱۹۵۷ با توافقنامه رم بین ۶ کشور اروپایی شکل گرفت و صرفاً یک اتحادیه اقتصادی بود. از آن تاریخ با اضافه شدن اعضای جدید، اتحادیه اروپا بزرگ‌تر شد. در سال ۱۹۹۳، توافق ماستریخت چارچوب قانونی کنونی اتحادیه را پایه‌گذاری کرد.

حالا اما در کمتر از ۳۰سال پس از تشکیل پارلمان، زمزمه‌های جدایی اعضا از این اتحادیه شدیدتر به گوش می‌رسد. بر پایه نظرسنجی که نشریه گاردین منتشر کرده است، بیشتر از نیمی از شهروندان اروپایی معتقدند این اتحادیه بزودی فروخواهد پاشید. اینکه این اتفاق می‌افتد یا نه هنوز در هاله‌ای از ابهام است، اما آنچه به احتمال زیاد در آینده‌ای نزدیک شاهد خواهیم بود، کوچک‌تر شدن اتحادیه و یا حداقل کم‌اثر شدن تصمیمات پارلمان اروپایی در اوضاع داخلی کشورهای عضو خواهد بود.

عکس‌نوشت

تظاهرات ده‌ها هزار نفری علیه بی‌بی

ده‌ها هزار نفر از ساکنان اراضی اشغالی در اعتراض به اعطای مصونیت قضایی به بنیامین نتانیاهو و همچنین کاهش اختیارات دادگاه عالی این رژیم دست به اعتراض زدند. معترضان در تل آویو تقریباً از همه طیف‌های سیاسی مخالف حضور داشتند. این در شرایطی است که نتانیاهو دارای پرونده‌های قضایی متعدد در زمینه فساد مالی و پرداخت رشوه است. نتانیاهو این روزها بر سر بدست آوردن اکثریت مطلق در پارلمان رژیم صهیونیستی هم دچار مشکل شده و هنوز نتوانسته است به ائتلاف مناسب دست یابد.

یادداشت

annotation@qudsonline.ir
حسن هانی زاده، تحلیلگر مسائل منطقه

عقبگرد سعودی با دعوت از قطر

با گذشت بیش از دو سال از آغاز بحران دیپلماتیک و اتخاذ سیاست فشار و محاصره اقتصادی ائتلاف عربی (عربستان، مصر، امارات و بحرین) علیه قطر، پادشاه سعودی در اقدامی که می توان آن را تجدیدنظر ریاض در رابطه با کشورهای شورای همکاری خلیج‌فارس تلقی کرد، به طور رسمی از امیر قطر برای شرکت در نشست مکه دعوت کرد. ملک سلمان بن عبدالعزیز، چند روز پیش از سران کشورهای عربی خلیج‌فارس و سران اتحادیه عرب دعوت کرد تا در دو نشست اضطراری در شهر مکه (۹ خرداد) که هدف از برگزاری آن ایجاد هماهنگی و مشورت در راستای حفظ ثبات و استقرار منطقه عنوان شده است، شرکت کنند. این اقدام کم سابقه نشانه شکست سیاست های عربستان علیه قطر و به نوعی عذرخواهی رسمی ریاض از دوحه محسوب می شود. به نظر می رسد سعودی که در ماجراجویی‌هایش از ایران گرفته تا یمن، سوریه و... با شکست مواجه شده به اجبار به سیاست آشتی منطقه‌ای روی آورده است. ریاض که در باتلاق یمن گرفتار بوده و موفق نشده است میان ایران و آمریکا آشوب به پا کند، اکنون درتلاش است با ایجاد اجماع بین‌المللی شکست‌های خود را پنهان کرده و هرچند صوری این‌گونه وانمود کند که ایران را منزوی کرده است.. بر همین اساس سعودی در تلاش است با پرداخت رشوه‌های کلان مالی به کشورهای عربی نیازمند از جمله سودان، جیبوتی، موریتانی و اردن، آن‌ها را با خود همراه کرده و ایران را به دخالت در امور کشورهای عربی متهم کند. عربستان در پشت پرده نشست مکه جریان سازی علیه ایران را هدف گذاری کرده، اما آنچه مشخص می نماید این است که ریاض همانند همیشه بازنده صحنه بوده و نتیجه و خروجی این‌گونه نشست‌ها چیزی جز بیانیه‌های توخالی نخواهد بود. قطر نیز اگرچه ممکن است با هدف شکست جبهه عربی علیه خود در این نشست شرکت کند، اما مسلماً همچنان اهداف منطقه‌ای خود را دنبال کرده و در دام ریاض نخواهد افتاد.

انعکاس twitter

محمد علی الحوثی، رئیس کمیته عالی انقلاب یمن تأکید کرد که به دلیل بی توجهی عربستان سعودی به طرح‌های صلح، حملات پهپادی به این کشور از سر گرفته شده است.

جرمی کوربین، رهبر حزب کارگر انگلیس خواستار برگزاری انتخابات سراسری یا همه‌پرسی دوم درباره برگزیت شده است.

مایک پنس، معاون دونالد ترامپ در جمع دانش آموختگان یک مرکز نظامی آمریکا گفت: همواره باید آماده نبرد باشید، حتی در همین نیم‌کره.

لیندس گراهام، سناتور جمهوریخواه گفت: دولت ترامپ باید هنگام تصویب فروش سلاح به عربستان، جمال خاشقچی، روزنامه‌نگار منتقد سعودی را به یاد بیاورد که چه بلایی سرش آمد.

اهانت به قبله اول مسلمین

یورش نظامیان صهیونیست به مسجد الاقصی

ایرنا: در آستانه روز قدس، ده‌ها شهرک نشین صهیونیست روز گذشته تحت حمایت نظامیان رژیم صهیونیستی به مسجدالاقصی یورش بردند. بنابر این گزارش عناصر امنیتی رژیم صهیونیستی زمینه را برای این یورش فراهم کرده و آن‌ها از طریق باب المغاربه وارد این صحن شده و اقدام به گشت‌زنی در آن کردند. در روزهای گذشته صهیونیست‌ها فراخوان برای یورش به مسجدالاقصی را افزایش داده‌اند و وزیر امنیت داخلی رژیم صهیونیستی نیز به آن‌ها وعده داد که در روزهای آینده مسجدالاقصی به روی آن‌ها باز خواهد بود.

پدر هوای پسر را دارد؟

فرانسه به دنبال نجات شهروندان داعشی

بی‌بی‌سی: فرانسه می گوید تلاش می کند تا مانع اعدام سه شهروند خود در عراق شود. این سه شهروند به دلیل عضویت در گروه داعش به اعدام محکوم شده‌اند. این سه نفر بخشی از یک گروه فرانسوی ۱۲ نفره‌اند که در سوریه دستگیر شده‌اند. نیروهای دموکراتیک سوریه پس از دستگیری به جای تحویل به دولت سوریه آن‌ها را به عراق منتقل کردند. دیپلمات‌های فرانسوی به محکومان تضمین داده‌اند که پاریس پیش از درخواست تجدیدنظر اقدامات قانونی را برای نجات این تروریست‌ها انجام خواهد داد.

ادامه تلاش ارباب جنگ

ژاپن ۱۰۵ فروند اف-۳۵ از آمریکا می‌خرد

فارس: رئیس‌جمهور آمریکا که به توکیو سفر کرده، اعلام کرد: دولت ژاپن تصمیم گرفته ۱۰۵ فروند جنگنده اف-۳۵ بخرد. دونالد ترامپ گفت: این خرید، ژاپن را در میان متحدان ایالات متحده به دارنده بزرگ‌ترین ناوگان اف-۳۵ تبدیل می‌کند. ارزش این قرارداد هنوز اعلام نشده، اما در منابع عمومی قیمت هر فروند جنگنده اف-۳۵ بین ۹۵ تا ۱۲۰ میلیون دلار برآورد شده است. ترامپ در بدو ورود به ژاپن از کسری تجاری میان دو کشور صحبت کرده و گفته بود قصد دارد سران توکیو را برای خرید جنگ‌افزار تحت فشار قرار دهد.

دعوا بین شیخ‌نشین‌ها

کشف هسته جاسوسی امارات از بحرین

تسنیم: تعدادی از حساب‌ها در توییتر از جمله حساب «الشبکه العربیه» نوشتند: مسئولان امنیتی بحرین هسته جاسوسی امارات را در منامه کشف و ضبط کردند و همین امر سبب تنش بی‌سابقه‌ای بین حمد بن عیسی آل خلیفه شاه بحرین و محمد بن زاید ولیعهد ابوظبی شده است. گفته می‌شود سفر اخیر شاه بحرین به امارات در همین رابطه بوده است. سفری که در نتیجه آن سلمان بن عبدالعزیز پادشاه سعودی از محمد بن زاید خواسته است تا این پرونده را به دور از چشم رسانه‌ها حل و فصل کند.

فراخوان مناقصه عمومی
همزمان با ارزیابی کیفی (فشرده) یک مرحله ای

اداره کل منابع طبیعی و آبخیزداری خراسان جنوبی

اداره کل منابع طبیعی و آبخیزداری استان خراسان جنوبی در نظر دارد مناقصه عمومی همزمان با ارزیابی کیفی (فشرده) یک مرحله ای آبخیزداری و کنترل سیل در حوضه داخلی شهرستان قاین به شماره مناقصه ۲۰۹۸۰۰۳۸۴۵۰۰۰۰۰۱ را از طریق سامانه تدارکات الکترونیکی دولت برگزار نماید.

کلیه مراحل برگزاری مناقصه از دریافت اسناد مناقصه تا ارائه پیشنهاد مناقصه گران و بازگشایی پاکتها از طریق درگاه سامانه تدارکات الکترونیکی دولت (ستاد) به آدرس www.setadiran.ir انجام خواهد شد و لازم است مناقصه گران در صورت عدم عضویت قبلی ، مراحل ثبت نام در سایت مذکور و دریافت گواهی امضای الکترونیکی را جهت شرکت در مناقصه محقق سازند.

تاریخ انتشار مناقصه در سامانه تاریخ ۱۳۹۸/۳/۷ ساعت ۷ صبح می باشد . شناسه آگهی ۴۸۰۰۸۲

روابط عمومی اداره کل منابع طبیعی و آبخیزداری خراسان جنوبی

ع/۹۸۰۲۴۹۴

آگهی مناقصه عمومی یک مرحله ای شماره ۹۸/ع/۲۱۲
شرکت توزیع نیروی برق خراسان جنوبی- نوبت دوم

SKEDC شرکت توزیع نیروی برق استان خراسان جنوبی

شرکت توزیع نیروی برق خراسان جنوبی در نظر دارد از محل اعتبارات عمرانی (اسناد خزانه اسلامی) نسبت به خرید انواع ترانسفور ماتور به شرح جدول ذیل و از طریق مناقصه عمومی یک مرحله ای اقدام نماید. داوطلبان شرکت در مناقصه میتوانند برای دریافت اسناد از تاریخ ۹۸/۰۳/۴ به سایت http://www.setadiran.ir مراجعه و قیمت پیشنهادی خود را مطابق شرح مندرج در اسناد مناقصه تنها از طریق سامانه تدارکات الکترونیکی دولت بشرح تاریخ های قید شده در اسناد مناقصات بارگذاری نمایند .

در صورت نیاز به کسب اطلاعات بیشتر با شماره تلفن۳۲۴۰۰۵۷۰-۰۵۶ اداره قراردادها تماس حاصل فرمایید.

ردیف	شماره مناقصه	شرح	مبلغ تضمین ضمانت نامه شرکت در فرایند ارجاع کار یا واریزنقدی(ریال)	تاریخ،روز و ساعت افتتاح پاکات الف و ب و ج	محل افتتاح پاکات
۱	۹۸/ع/۲۱۲	خرید انواع ترانسفور ماتور	۱۸۰/۰۰۰/۰۰۰	۹۸/۰۳/۱۹ یک شنبه ساعت ۱۴	خراسان جنوبی،بیرجند، بلوار پیامبراعظم، سایت اداری،شرکت توزیع نیروی برق خراسان جنوبی، سالن جلسات

روابط عمومی شرکت توزیع نیروی برق خراسان جنوبی

ع/۹۸۰۲۴۰۸

آگهی مناقصات عمومی معاونت عمرانی آستان قدس رضوی

معاونت عمرانی آستان قدس رضوی در نظر دارد جهت پروژه در دست احداث خود مناقصات ذیل را به شرح شرایط مندرج در اسناد مناقصه، از طریق مناقصه عمومی خریداری نماید.

۱) مناقصه خرید شیرآلات ۲) مناقصه خرید دیگ و مشعل ۳) مناقصه خرید الکتروپمپ

لذا متقاضیان واجد شرایط می‌توانند جهت مشاهده و دریافت اسناد مناقصه‌ها حداکثر تا تاریخ ۱۳۹۸/۰۳/۱۳ به دبیرخانه معاونت عمرانی آستان قدس به نشانی مشهد، چهارراه شهدا، سازمان مرکزی آستان قدس رضوی، معاونت عمرانی مراجعه یا با شماره تلفن ۳۲۰۰۱۱۲۶-۰۵۱ تماس حاصل نمایند. ضمنا هزینه چاپ آگهی در روزنامه‌ها بر عهده برنده مناقصه خواهد بود.

ع/۹۸۰۲۳۰۵

فراخوان مزایده (نوبت دوم)

سازمان میراث فرهنگی صنایع دستی و گردشگری

اداره کل میراث فرهنگی، صنایع دستی و گردشگری خراسان رضوی در نظر دارد تعدادی از غرف، کارگاه‌ها و اماکن موجود در مجموعه‌های فرهنگی تاریخی تحت پوشش خود را به اشخاص حقیقی و حقوقی (بومی) که دارای مجوز فعالیت از صنف مربوطه و یا دارای کارت صنعتگری می‌باشند، از طریق مزایده عمومی در سامانه تدارکات الکترونیکی دولت به نشانی www.setadiran.ir (به اجاره) برای مدت ۳ سال واگذار نماید. مزایده‌گران می‌بایست قبلاً نسبت به ثبت‌نام در سامانه مذکور و دریافت شناسه کاربری، رمز عبور و توکن (امضاء الکترونیکی) اقدام نموده باشند.

متقاضیان می‌توانند ضمن دریافت اسناد، پس از بازدید محل، قیمت پیشنهادی خود را در اسناد و همچنین سامانه ستاد اعلام نمایند.

– مهلت دریافت اسناد: از تاریخ درج اولین آگهی لغایت پایان وقت اداری (ساعت ۱۴/۱۵) روز پنجشنبه مورخ ۱۳۹۸/۰۳/۰۹

– محل دریافت اسناد: مشهد، بلوار شهید صادقی، اداره کل میراث فرهنگی، صنایع دستی و گردشگری خراسان رضوی، واحد امور قراردادها، به شماره تماس ۳۷۲۶۹۵۰۱ –۰۵۱

– میزان سپرده شرکت در فراخوان: میزان سپرده شرکت در مزایده، پنج درصد (۵ درصد) قیمت پایه کارشناسی می‌باشد.

– مهلت تحویل پیشنهاد قیمت‌ها: تا پایان وقت اداری (ساعت ۱۴/۱۵) روز یکشنبه مورخ ۱۳۹۸/۰۳/۱۹ به نشانی محل دریافت اسناد و همچنین سامانه ستاد می‌باشد.

– تاریخ بازگشایی پاکات: ساعت ۰۹/۰۰ صبح روز دوشنبه مورخ ۱۳۹۸/۰۳/۲۰ در محل دفتر معاونت توسعه مدیریت و پشتیبانی اداره کل می‌باشد.

((لیست غرف، کارگاه‌ها و اماکن مشمول مزایده))

شماره غرفه	نام غرفه	مساحت (مترمربع)	مبلغ پایه کارشناسی به صورت سه ساله (ریال)
۱	رستوران آرامگاه فردوسی	۴۴۰	۲/۱۹۶/۰۰۰/۰۰۰
۲	غرفه عکاسی فضای باز آرامگاه فردوسی	۶	۱/۷۲۸/۰۰۰/۰۰۰
۳	محصولات فرهنگی جنب ساختمان یگان در آرامگاه فردوسی	۶	۱۷۲/۸۰۰/۰۰۰
۴	غرفه محصولات فرهنگی فردوسی	۱۷	۱/۹۸۷/۲۰۰/۰۰۰
۵	فروش صنایع دستی آرامگاه فردوسی	۹۰	۱/۶۹۲/۰۰۰/۰۰۰
۶	فروش صنایع دستی هارونیه	۱۰۵	۵۸۳/۲۰۰/۰۰۰
۷	پارکینگ روباز فردوسی	۲۳۵۰۰	۱/۷۲۸/۰۰۰/۰۰۰
۸	غرفه محصولات فرهنگی آرامگاه نادری مشهد	۱۵/۵۰	۴۶۸/۰۰۰/۰۰۰
۹	غرفه صنایع دستی آرامگاه نادری	۱۷۰	۲/۳۷۶/۰۰۰/۰۰۰
۱۰	نمایشگاه تاریخی مصلی مشهد	۵۱/۶۰	۳۰۶/۰۰۰/۰۰۰
۱۱	غرفه محصولات فرهنگی موزه بزرگ مشهد	۱۳۶	۸۶۴/۰۰۰/۰۰۰
۱۲	کافی شاپ موزه بزرگ	۲۵۰	۶۴۸/۰۰۰/۰۰۰
۱۳	غرفه صنایع دستی شادیاخ نیشابور	۱۳/۵۰	۱۷۲/۸۰۰/۰۰۰
۱۴	غرفه عکاسی شادیاخ نیشابور	۱۳/۵۰	۱۴۷/۶۰۰/۰۰۰
۱۵	غرفه صنایع دستی ابتدای روستای مند گناباد	۱۰۰	۱۳۰/۸۰۰/۰۰۰
۱۶	سرویس بهداشتی تیوان درگز	۱۰۰	۱۸/۰۰۰/۰۰۰
۱۷	غرفه صنایع دستی کلات نادری	۳۰	۱۰۴/۵۴۴/۰۰۰
۱۸	محصولات فرهنگی کلات نادری	۵	۳۰/۴۹۲/۰۰۰
۱۹	سوئیت‌های اقامتی خواف	مجموعه و محوطه ۱۲۲۹ متر	۱۴۳/۶۴۰/۰۰۰
۲۰	کارگاه تولید، آموزش و فروش معرق مس در ضلع جنوبی آرامگاه اسرار سبزوار	۹	۴۲/۴۰۰/۰۰۰
۲۱	کارگاه تولید، آموزش و فروش محصولات چرمی در ضلع جنوبی آرامگاه اسرار سبزوار	۹	۴۲/۴۰۰/۰۰۰
۲۲	کارگاه تولید، آموزش و فروش قلمزنی در ضلع جنوبی آرامگاه اسرار سبزوار	۵۲	۸۴/۸۰۰/۰۰۰
۲۳	کارگاه تولید، آموزش و فروش زیور آلات و جواهرات سنتی در ضلع جنوبی آرامگاه اسرار سبزوار	۱۴	۴۲/۴۰۰/۰۰۰

م الف : ۱۵۳۴ شناسه آگهی : ۴۷۹۱۱۶

ع/۹۸۰۲۴۲۷