قدس خراسان

روزنامه صبح ایران

یکشنبه ۱۹ خرداد ۱۳۹۸

۵ شوال ۱۴۴۰
۹ ژوئن ۲۰۱۹
سال سی و دوم
شماره ۸۹۸۳
ویژه نامه ۳۳۶۷

khorasanemrooz@yahoo.com

مدیر روابط عمومی آموزش و پرورش خراسان رضوی خبر داد

بررسی پرونده مدرسه مختلط در تهران

مدیر روابط عمومی آموزش و پرورش خراسان رضوی گفت: ساختار شکنی مدرسه بین‌المللی برای فرزندان اتباع خارجی در مشهد از طریق شورای عالی آموزش و پرورش کشور نظارت و ارزیابی می‌شود. مجیدی فر افزود: آموزش و پرورش خراسان رضوی اختیارات نظارتی کامل را در خصوص این مدرسه ندارد... .....صفحه ۴

گزارش قدس نتیجه داد

اجرای طرح اگو پیش از نیمه دوم سال در شهرک قدس

مدیر روابط عمومی شرکت آب و فاضلاب مشهد از آغاز عملیات اجرایی طرح اگو شهرک قدس در آینده نزدیک خبر داد. یکشنبه هفته گذشته گزارشی در خصوص مشکلات شهرک قدس مشهد در همین صفحه منتشر کردیم که یکی از اصلی‌ترین گلایه‌های ساکنان این منطقه جاری شدن پساب خانه‌ها در معابر این شهرک بود. به گفته اهالی.... .....صفحه ۲

اهالی از مشکلات این محله می گویند

مسئولان برای «نوده» فقط اسم نو انتخاب می کنند

.....صفحه ۲

با دستور قاطع قضایی صورت گرفت

پلمب ۱۴ آرایشگاه زنانه مروج بی‌بند و باری در مشهد

.....صفحه ۳

وعده‌های مسئولان برای ارائه تسهیلات به سیل‌زدگان عملی نشد

فعلاً آوار برداری!

.....صفحه ۲

استعفای ۱۳ مسئول خراسان رضوی برای انتخابات مجلس

.....صفحه ۲

گفت‌وگو با محمد الهی بازیگر پیشکسوت تئاتر و سینمای خراسان

مجاور این حرم می‌مانم

گوشی را که برمی‌دارد، بلافاصله پس از احوالپرسی می‌گوید: باورت می‌شود همین یک ماه پیش ۶۰ ساله شدم. بعد از گذر زمان برایم می‌گوید و از حضور پنج دهه‌اش در فضای تئاتر و سینما و اینکه تجربه بهترین معلم زندگیست. محمد الهی را از گذشته‌های دور می‌شناسم. او به واسطه بازیگری و درخشش‌های بسیارش، مورد توجه کارگردان‌های سینما و تلویزیون قرار گرفت. او متولد سال ۱۳۳۸ در مشهد و حدود پنج دهه است که بازیگر سینما، تلویزیون وتئاتر ایران است. اگر چه به جز بازیگری تجربه‌های موفق نویسندگی و کارگردانی هم دارد و بارها در جشنواره‌های مختلف... .....صفحه ۴

وزیر نیرو در بجنورد خبر داد

ادغام شرکت‌های آب و فاضلاب شهری و روستایی

بجنورد- خبرنگارقدس: وزیر نیرو گفت: استان‌های مرزی همچون خراسان شمالی، ویترین توسعه کشور هستند زیرا توجیه آبادانی، اقتصادی و عمرانی دارند.

دکتر رضا اردکانیان در نشستی با استاندار خراسان شمالی، مجمع نمایندگان استان و مدیران صنعت آب و برق اظهار داشت: وظیفه دارم هر آنچه که در اختیار دارم در استان‌های مرزی عملیاتی کنم تا اتفاقاتی خوشایند رقم بخورد. وی در بخش دیگر سخنان خود به نبود طرح آمایش سرزمین اشاره کرد و گفت: باید شاخص‌های رو به جلویی را تعریف کنیم و پس از گذشت ۴۰ سال طرح آمایش سرزمین را ارائه دهیم زیرا تابلوی واحد و مورد وفاق توسعه است که سازمان مدیریت و برنامه‌ریزی کشور قول مساعد برای تابستان امسال داده است. وزیر نیرو در بخش دیگر سخنان خود با اشاره به عقب‌ماندگی‌های خراسان شمالی در برخی شاخص‌های توسعه، گفت: یکی از مشکلات ما، نبود تابلو واحد برای توسعه است. وزیر نیرو درباره ادغام شرکت‌های آب و فاضلاب شهری و روستایی گفت: این امر اولویت کاری وزارتخانه است که تابستان امسال محقق می‌شود. اردکانیان همچنین از ساماندهی آب‌های مرزی خبر داد و گفت: موضوع سد چندیر با فوریت دنبال خواهد شد. وی تصریح کرد: حریم بستر رودخانه و چاه‌های فاضلاب از مواردی است که سعی می‌کنیم در ارتباط با خراسان شمالی به ساز و کاری دست یابیم تا فشار از دوش مردم برداشته شود.

اسفندیاری:

مجسمه رستم و رخش گذر از هفت‌خوان است

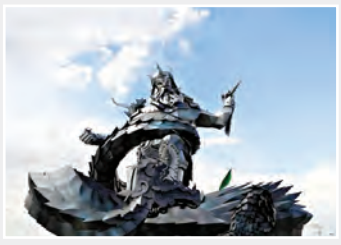

قدس: خالق مجسمه رستم و رخش گفت: قصد داشتم این مجسمه تداعی‌کننده هفت‌خوان رستم باشد.

کاوه اسفندیاری افزود: با توجه به طراحی‌هایی که انجام داده بودم درنظر داشتم المانی بسازم که علاوه بر اینکه رستم و رخش را به تصویر می‌کشد، بیننده را نیز با جزئیات آن‌ها که در شاهنامه وجود دارد بیشتر عجین کند و تداعی‌کننده هفت‌خوان رستم باشد. این مجسمه‌ساز یادآور شد: اثری که قرار بود ساخته شود جزئیاتی داشت که باید مطالعات وسیعی روی آن انجام می‌شد. ما به دلیل کمبود زمان نمی‌توانستیم این کار را انجام دهیم، به همین خاطر از اطلاعات و تجربیات استادان شاهنامه‌پژوه که پیشگام هستند، مانند دکتر یاحقی، دکتر راشدمحصل و چند نفر دیگر استفاده کرده و با آن‌ها همکاری داشتیم تا بتوانیم هر چه بهتر اثر را شبیه به چیزی که در شاهنامه ثبت شده است دربیاوریم.

اسفندیاری در خصوص انتخاب این طرح خاطرنشان کرد: طرح کار شده توانست بین ۸۰۰ طرحی که به دبیرخانه جشنواره خانه بهار رسیده بود، مقام بیاورد و برای اجرا انتخاب شود.

وی گفت: کارهای ابتدایی این طرح از بهمن سال گذشته و کار اجرای آن نیز از ۱۵ اسفند آغاز شد و تا ۲۳ اردیبهشت امسال به طول انجامید. دو روز مانده به روز بزرگداشت فردوسی، اثر در ورودی مسیر آرامگاه فردوسی نصب و در روز بزرگداشت این شاعر بزرگ از آن رونمایی شد.

درجلسه شورای برنامه ریزی و توسعه خراسان رضوی مطرح شد

گلایه استاندار از ناهماهنگی‌های بین دستگاهی

قدس: استاندار در جلسه شورای برنامه‌ریزی و توسعه خراسان رضوی با اشاره به ضرورت افزایش نظام بهره‌وری، گفت: باید نظام بهره وری استان را برای رسانه‌ها قابل رصد کنیم. علیرضا رزم حسینی در جلسه شورای برنامه ریزی و توسعه استان که با حضور حداکثری اعضای این شورا در محل دفتر استانداری برگزار شد گفت: باید نظام بهره‌وری استان را برای رسانه‌ها قابل رصد کنیم تا رسانه‌ها ببینند هزینه فایده ادارات استان چگونه است. وی اضافه کرد: به طور مثال نهادی مثل دانشگاه کاملاً روی عملکرد دستگاه‌ها ریز شود که دستگاهی با ۵۰۰ نفر نیرو دقیقاً چه تأثیری روی استان دارد. خوب است مدیران بدانند که هدف ما تضعیف مدیران نیست بلکه می‌خواهیم نظام بهره وری استان را افزایش دهیم. استاندار خراسان رضوی ضمن بیان اینکه کشور در شرایط ویژه اقتصادی قرار دارد، افزود: باید در استان روی بخش غیردولتی متمرکز بشویم و در همین راستا روند کارشرکت‌هایی که داوطلب فعالیت در حوزه‌های مختلف از جمله امور زیربنایی هستند را تسریع کنیم تا حداقل فشار این شرایط را بتوانیم کمتر کنیم. رزم حسینی با اشاره به ناهماهنگی‌های بین دستگاهی به عنوان عاملی برای عدم استفاده حداکثری از ظرفیت دستگاه‌های استانی اذعان کرد: با توجه به اینکه در حوزه آبی مشکل داریم چه خوب است که منابع آبی را مدیریت کرده و بوسیله آن صرفه اقتصادی به وجود بیاوریم.

آگهی مزایده غیر حضوری (کتبی)

اداره اوقاف و امور خیریه ناحیه ۲ مشهد در نظر دارد محصولات سردرختی گیلاس و آلبالوی باغات کاهو و محسن آباد متعلق به موقوفه گوهرشاد بیگم را از طریق مزایده کتبی به فروش برساند .

متقاضیان میتوانند برای کسب اطلاعات بیشتر و شرکت در مزایده به این اداره واقع در خیابان آبکوه ۲ نرسیده به خیابان سناباد روبه روی استخر سعدآباد مراجعه یا با شماره تلفن ۳۸۴۴۷۹۰۰ تماس حاصل نمایند .

اداره اوقاف و امور خیریه ناحیه ۲ مشهد مقدس

۶/۹۸۰۲۹۶۱

تجدید آگهی مزایده شهرداری گناباد

نوبت سوم

شهرداری گناباد در نظر دارد با استناد ماده ۵ آیین نامه مالی شهرداریها ودر رعایت بند ۱۰ مصوبه ۹۷/۷/۷ شورای شهر گناباد بهره برداری از بازار روز (جمعه بازار) خود را از طریق مزایده به مدت یک سال به بخش خصوصی واگذار نماید.لذا از متقاضیان واجد شرایط دعوت می شود جهت دریافت اسناد مزایده و ارایه پیشنهادات از تاریخ درج آگهی نوبت سوم به مدت ۱۰روز به امور مالی شهرداری مراجعه ویا جهت کسب اطلاعات بیشتر با شماره تلفن ۵۷۲۲۲۲۷۶-۰۵۱ تماس حاصل فرمایند .

حسین زاده شهردار گناباد

۶/۹۸۰۲۷۷۹

خرید تخم نطفه دار تضمینی بوقلمون

بدون واسطه از گله دار،به صورت حضوری

تسویه نقدی با بالاترین قیمت

۰۹۱۵۵۲۲۶۷۲۹-۰۹۱۵۵۲۰۴۷۷۱ سلیمانی

۶/۹۸۰۲۳۵۷

پذیرش تلفنی

اشتراک

توزیع پیک

۳۷۶۱۸۰۴۴
۳۷۶۱۸۰۴۵

آگهی دعوت مجمع عمومی عادی سالیانه(نوبت اول)

شرکت تعاونی تولیدی و توزیعی صنف باتری سازان مشهد و حومه

شماره ثبت: ۱۶۱۹۲ کد تعاون: ۴۹۵۵ تاریخ انتشار: ۱۳۹۸/۰۳/۱۹

به اطلاع سهامداران محترم میرساند جلسه مجمع عمومی عادی سالانه نوبت اول شرکت تعاونی تولیدی و توزیعی صنف باتری سازان مشهدو حومه در: روز پنج شنبه ۱۳۹۸/۰۴/۲۰ از ساعت ۷ صبح الی ۸:۳۰ در محل (واقع در بلوار شهید مفتح، شهید مفتح ۴۷) برگزار می گردد.از کلیه سهامداران محترم دعوت می شود جهت استماع و اتخاذ تصمیم نسبت به موضوعات ذیل در این جلسه حضور بهم رسانند.

دستور جلسه: ۱-استماع گزارش هیئت مدیره و بازرسین ۲-طرح و تصویب صورتهای مالی و صورتحساب تقسیم سود ویژه سال ۱۳۹۷ ۳-طرح وتصویب بودجه سال ۱۳۹۸ ۴-تصویب افزایش سرمایه ۵-تعیین خط مشی آتی شرکت ۶-انتخاب بازرسین

اعضاء محترمی که امکان حضور آنها در جلسه مذکور مقدور نمی باشد می توانند حق رای خود را به موجب وکالتنامه کتبی به فرد دیگری محول نمایند در این صورت تعداد آراء وکالتی هر عضو حداکثر رای سه عضو می باشد وافراد غیر عضو راي یک عضو خواهد بود اعضاء متقاضی اعطای وکالت مي بایست از تاریخ انتشار این آگهی به مدت (۱۰ روز) از ساعت ۹ صبح الی ۱۲ ظهر همه روزه (بجز ایام تعطیل) به همراه وکیل مورد نظر خود به محل شرکت تعاونی باطری سازان مشهد و حومه مراجعه و پس از تایید وکالتنامه ها مزبور توسط شرکت برای فرد وکیل مجوز حضور در جلسه صادر گردد.

-ضمناً داوطلبان کاندیداتوری برای سمت بازرسی شرکت میتوانند از تاریخ انتشار این آگهی، به مدت دو هفته در ساعت اداري جهت ثبت نام به دفتر شرکت تعاونی مراجعه و مدارک لازم را ارائه نمایند.

-همکار محترم: از آنجایی که مجمع عمومی از پذیرش افراد غیرعضو بدون وکالتنامه معذور است، خواهشمندیم از آوردن همراهی جداً خودداری فرمایید

هیئت مدیره شرکت تعاونی باتری سازان مشهد و حومه

۶/۹۸۰۲۹۶۰

آگهی دعوت مجمع عمومی عادی سالیانه شرکت تعاونی مصرف کارکنان بهداری و بهزیستی شهرستان کاشمر

تاریخ انتشار : ۱۳۹۸/۰۳/۱۹

نوبت برگزاری : دوم

با عنایت به عدم حصول حد نصاب لازم در مجمع عمومی عادی سالیانه نوبت اول ،بدینوسیله از کلیه اعضاء شرکت تعاونی فوق الذکر دعوت می شود در ساعت ۲۰ روزپنجشنبه مورخ ۹۸/۰۳/۳۰ در محل دفتر شرکت واقع در کاشمر ، خیابان امام خمینی ۳ حضور بهم رسانند. ضمنا هریک از اعضاء شرکت میتواندعلاوه بر رای خود حداکثر سه رای با وکالتنامه کتبی و هر فرد غیر عضو ، تنها یک رای با وکالت نامه کتبی داشته باشد .تذکرات : ضمنا داوطلبان عضویت درهیئت مدیره یا بازرسی موظفند تا یک هفته پس از صدور آگهی دعوت ، مدارک مربوطه شامل : (فرم ثبت نام ، دو قطعه عکس ، کپی کارت ملی و شناسنامه ، حکم کارگزینی مبنی بر اشتغال یا بازنشستگی در شبکه بهداشت و درمان) را به دفتر شرکت تحویل نمایند . دستور جلسه :۱- استماع گزارشات هیئت مدیره و بازرسان ۲- تصویب صورت های مالی سال های ۹۴ و ۹۵ و ۹۶ و ۹۷ ۳- تصویب بودجه پیشنهادی هیئت مدیره برای سال ۹۸ ۴- انتخاب اعضای اصلی و علی البدل هیئت مدیره برای مدت سه سال ۵- انتخاب بازرسان شرکت برای مدت یک سال ۶- تصویب آیین نامه های اداری و استخدامی ، معاملات ، وظایف ، اختیارات و حقوق و مزایای مدیر عامل ۷ - تصمیم گیری در خصوص نحوه تقسیم سود سال های ۹۴ و ۹۵ و ۹۶ و ۹۷

هیئت مدیره شرکت تعاونی مصرف کارکنان بهداری و بهزیستی کاشمر

۶/۹۸۰۲۹۸۲

«آگهي دعوت مجمع عمومي عادي نوبت اول »

«شرکت تعاوني سنگرسازان خراسان - ثبت ۷۴۶۱»

به اطلاع کليه سهامداران محترم مي رساند ، مجمع عمومي عادي شرکت راس ساعت ۹ صبح روزپنجشنبه مورخ ۱۳۹۸/۴/۱۳ در محل دفتر شرکت واقع در مشهد - بلوار خيام - خيام جنوبي ۱۰-خيابان زنبق -پلاک ۱۰ -ساختمان البرز واحد ۴ تشکيل مي گردد . از کليه سهامداران دعوت مي شود در جلسه مذکور حضور بهم رسانند . ضمناً اعضاي محترم مي توانند حق رأي خود را به موجب وکالتنامه به فرد ديگري واگذار نمايند (عضو سه راي و غير عضو يک راي) .

اعضاي متقاضي اعطاي نمايندگي به همراه وکيل مورد نظر خود بايد از ساعت ۹ تا ۱۱ صبح روز چهارشنبه مورخ ۱۳۹۸/۴/۱۲ به محل شرکت مراجعه نمايند. ضمناً از تاريخ نشر آگهي دعوت ، کانديداهاي تصدي پست هيئت مديره و بازرسي مي بايست حداکثر ظرف مدت يك هفته با در دست داشتن مدارك لازم به دفتر شرکت جهت ثبت نام و تکميل فرم تعيين صلاحيت مراجعه نمايند و بعد از تاريخ مقرر هيچگونه عذري پذيرفته نمي باشد.

دستور جلسه :

۱- تصويب صورتهاي مالي سال ۱۳۹۷ و نحوه تقسيم سود بين اعضاء پس از استماع گزارشات هيئت مديره و بازرسان.

۲- تصويب بودجه سال ۱۳۹۸.

۳-انتخاب اعضاي اصلي و علي البدل هيئت مديره براي مدت ۳ سال.

۴-انتخاب بازرسان اصلي و علي البدل براي سال مالي ۱۳۹۸.

هيئت مديره شرکت

۶/۹۸۰۲۹۸۳

نوبت اول

شرکت تعاونی مصرف بلال حبشی به شماره ثبت ۲۰۴۷

جلسه مجمع عمومی عادی سالیانه شرکت تعاونی مصرف بلال حبشی در ساعت ۱۸ روزیکشنبه مورخ ۹۸/۴/۹ در محل مسجد بلال حبشی برگزار می شود. از کلیه اعضای محترم تقاضا می شود جهت اتخاذ تصمیم نسبت به موضوعات زیر در این جلسه حضور بهم رسانند.

اعضای محترمی که امکان حضور آنها در جلسه مقدور نمی باشد می توانند حق رای خود را به موجب وکالتنامه کتبی به فرد دیگری محول نمایند که در این صورت تعداد آراء وکالتی هر عضو حداکثر سه رای و هر شخص غیر عضو تنها یک رای خواهد بود .اعضای متقاضی اعطاء نمایندگی به همراه وکیل مورد نظر خود باید از ساعت ۱۶ تا ۲۰ روزهای ۹۸/۳/۲۷ و ۹۸/۳/۲۸ به محل دفتر شرکت مراجعه تا پس از تایید وکالتنامه های مزبور توسط مقام مجاز ، ورقه ورود به مجمع برای فرد نماینده صادر گردد.

دستور جلسه :

۱- استماع گزارش هیئت مدیره و بازرس

۲- طرح و اتخاذ تصمیم نسبت به صورتهای مالی سال ۱۳۹۷

۳- طرح و اتخاذ تصمیم نسبت به بودجه پیشنهادی سال ۱۳۹۸

۴-انتخاب بازرس اصلی و علی البدل

هیئت مدیره شرکت تعاونی مصرف بلال حبشی

۶/۹۸۰۲۹۶۶

آگهی دعوت مجمع عمومی فوق العاده شرکت تعاونی مصرف کارکنان بهداری و بهزیستی شهرستان کاشمر

تاریخ انتشار : ۱۳۹۸/۰۳/۱۹

نوبت برگزاری : سوم

با عنایت به عدم حصول حد نصاب لازم در مجمع عمومی فوق العاده نوبت دوم ، بدین وسیله از کلیه اعضای شرکت تعاونی فوق الذکر دعوت میشود در ساعت ۱۸ روزپنجشنبه مورخ ۱۳۹۸/۰۳/۳۰ در محل دفتر شرکت واقع در کاشمر ، خیابان امام خمینی ۳ حضور بهم رسانند . ضمنا هریک از اعضای شرکت میتواند علاوه بر رای خود ، حداکثر سه رای با وکالت نامه کتبی و هر فرد غیر عضو ، تنها یک رای با وکالت نامه کتبی داشته باشد .

دستور جلسه : ۱- تصویب اساسنامه جدید به منظور مطابقت با آخرین اصلاحات قانون بخش تعاون

۲- اصلاح نام شرکت (ماده ۱ اساسنامه)

۳- اصلاح نشانی مرکز اصلی شرکت (ماده ۶ اساسنامه)

۴- اصلاح بند ب از ماده ۱۲ اساسنامه (شرایط اختصاصی عضویت)

هیئت مدیره شرکت تعاونی مصرف کارکنان بهداری و بهزیستی کاشمر

۶/۹۸۰۲۹۸۱

روز بازار مشهد

نوع کالا	واحد	متوسط قیمت در سطح شهر (تومان)
گوشت گوسفندی	کیلوگرم	۱۰۳۵۰۰
گوشت گوسفندی (لاشه)	کیلوگرم	۹۵۰۰۰
گوشت گوساله (سردست)	کیلوگرم	۹۱۰۰۰
گوشت مرغ	کیلوگرم	۱۰۸۰۰
تخم مرغ	کیلوگرم	۵۵۰۰

گزارش کوتاه

دهن کجی متخلفان ساختمانی به شهرداری منطقه ۲

کاهانی مقدم: آخر اردیبهشت ماه گذشته از تخلف ساختمانی در بلوار جانباز مشهد نوشتیم که در آن مالک یک ساختمان با سوءاستفاده از فرصت تعطیلات و شبانه، قصد ساخت طبقات مازاد بر پروانه را داشت، اما درپی شکایت اهالی محل که از سروصدای جرثقیل‌ها و جوشکاری در این ساختمان به ستوه آمده بودند، با همکاری دستگاه قضایی، پلیس و مأموران اجرایی شهرداری، جلوی این کار گرفته شد. دیروز اما خبرنگار قدس عکس‌هایی در اختیارمان قرار داد که نشان می‌داد مالک این ساختمان بار دیگر در روزهای تعطیل منتهی به جمعه گذشته، برای دومین بار آهن‌های بریده شده از طبقات مازاد را با جرثقیل به محل سابقش برگردانده و پس از جوشکاری آن، حتی دیوارچینی هم کرده است. بررسی‌ها نشان می‌دهد، مالک متخلف در همین مدت و درحالی که ساختمان مورد نظر با حکم قضایی پلمب بوده و دیواره بتنی شهرداری درمقابلش قرار داشت، همزمان بخشی از نماکاری ساختمان را انجام داده و به عبارتی بدون توجه به دستور قضایی، فعالیت ساختمانی را تعطیل نکرده است. آنچنان که رئیس واحد نظارت بر ساخت و سازهای شهرداری منطقه ۲ مشهد پیش از این به خبرنگار ما گفت: مالک این ساختمان ابتدا در ایام عید نوروز با سوءاستفاده از کمبود مأمور اجرایی، به صورت شبانه و خارج از ضوابط پروانه، پیشروی غیرمجاز در ساخت ملک خود داشته و چند هفته بعد هم قصد داشت به صورت غیرمجاز دوطبقه اضافه بسازد و به همین دلیل اقدام به جوشکاری شبانه تیرآهن‌ها کرده بود که با شکایت اهالی، مأموران شهرداری منطقه ۲ وارد عمل شده و با همکاری کلانتری محل و حمایت و دستور قاطع مقام قضایی جلوی این کار گرفته شد. تیمور رضایی مقدم افزود: بامداد روز ۲۹ اردیبهشت هم که متوجه جوشکاری غیرمجاز برای ساخت طبقات اضافه در این ملک شدیم، بلافاصله با هماهنگی مقام قضایی و همکاری پلیس ضمن جلوگیری از ادامه فعالیت آنان، پلاک‌های هر دو جرثقیل نیز توقیف و به کلانتری منتقل شد.

وی گفت: روز بعد اما درحالی که گزارش تخلفات صورت گرفته را به مراجع ذی صلاح و دادگستری فرستاده و مشغول انجام روال قانونی برای برخورد با موضوع بودیم، مالک ساختمان بار دیگر شبانه یک محموله جدید تیرآهن به محل منتقل کرده و قصد ازسرگیری جوشکاری در طبقات مازاد پروانه ساختمان خود را داشت؛ به همین خاطر مجدد و در ساعات پایانی شب با مقام قضایی هماهنگی‌های لازم را انجام داده و به اتفاق مأموران کلانتری محل، تمامی تیرآهن‌ها را از پشت بام طبقه پنجم ساختمان به پایین و سپس به انبار شهرداری انتقال دادیم.

او خاطرنشان کرد که هم اکنون نیز این ملک کاملاً پلمب و از هرگونه فعالیت ساختمانی در آن جلوگیری شده است و با توجه به حمایت‌های قاطعانه دستگاه قضایی و همچنین همکاری خوب مأموران انتظامی، امیدواریم دیگر شاهد ادامه این تخلفات نباشیم. از طرفی برای تخریب میزان پیشروی غیرمجاز این ملک منتظر اعلام رأی کمیسیون ماده ۱۰۰ هستیم که امید است به همین زودی صادر و ابلاغ شود. از زمان بیان این اظهارات دو هفته بیشتر نمی‌گذرد که نه تنها شاهد توقف تخلف در این ساختمان نبوده‌ایم که مالک متخلف، در این مدت گویا حتی برای یک روز هم کار را تعطیل نکرده و علاوه بر آن با جسارت تمام بار دیگر برساخت طبقه یا طبقات غیرمجاز همت گماشته است.

این درحالی است که شهردار منطقه ۲ مشهد در گفت‌وگو با خبرنگار ما از رصدهای دلسوزانه و فعالیت شبانه‌روزی همکارانش در واحد نظارت بر ساخت و سازها (پلیس ساختمان) و برخوردهای قاطعانه با متخلفان ساختمانی در این منطقه خبر داده و تأکید کرده بود که «وظیفه ما حفظ و صیانت از حق و حقوق شهر و شهروندان است و با هر کس که بخواهد این حق و حقوق را نادیده بگیرد، بدون هیچ اغماضی برخورد خواهیم کرد». حالا هم انتظار می‌رود شهرداری با این قبیل تخلفات که به نوعی دهن‌کجی به تمامی ضوابط و مقررات شهرسازی و حتی حکم مقام قضایی از سوی متخلفان خرده پایی است که با سوءاستفاده از برخی کاستی‌های موجود صورت می‌گیرد، قاطعانه و به موقع برخورد کند تا موجبات سلب اعتماد شهروندان و نیز جری شدن سایر متخلفان را فراهم نسازد؛ بویژه آنکه بنابر اذعان همین بزرگواران، حمایت همه‌جانبه دستگاه قضایی و مأموران انتظامی نیز پشتوانه اقدامات مدیریت شهری است.

اقتصادی

نهاده‌های دامی با ارز ۴۲۰۰ تومانی نیاز دامدار را تأمین نمی‌کند

قدس: دبیر کمیته سیاست‌گذاری شیر خراسان رضوی گفت: نهاده‌های دامی که با ارز ۴۲۰۰ تومانی وارد می‌شود نیاز دامدار را تأمین نمی‌کند، چون هم میزان آن کم است و هم دیر و نامنظم می‌رسد. فرزادنیا افزود: دسترسی به نهاده‌های دولتی برای دامداران سنتی و کوچک به مراتب دشوارتر و در نتیجه ریزش اشتغالشان محتمل‌تر است.

وی با بیان اینکه دامدار نمی‌تواند دام را گرسنه بگذارد، گفت: دامداران ناگزیر هستند نهاده‌هایی را که دولت برای واردات آن ارز یارانه‌ای داده است با نرخ آزاد از بازار تهیه کنند. فرزادنیا افزود: این در حالی است که دستمزد کارگر ۳۶ درصد افزایش پیدا کرده و قیمت علوفه نسبت به پارسال حدود دو برابر شده است.

گزارش محله

اهالی از مشکلات این محله می‌گویند

مسئولان برای «نوده» فقط اسم نو انتخاب می‌کنند

عکس‌ها: علی عبدالهی

محبوبه علیپور ◆ ۱۲ سال پیش بود که برای گفت‌وگو با یکی از فعالان اجتماعی برای نخستین بار به محله نوده پا گذاشتم. زمانی که برنامه خبری تمام شد، مثل همیشه با خداحافظی ساده‌ای آماده بازگشت به دفتر روزنامه شدم. آن فعال اجتماعی پرسید: خودرویی همراهتان هست؟ جواب دادم نه، کمی پیاده مسیر را طی می‌کنم و بعد تاکسی می‌گیرم. مرد با تعجب گفت: من سال‌هاست در محلات حاشیه‌ای فعالیت دارم اما هنوز هراس دارم پیاده در این محله راه بروم، شما چطور می‌خواهی پیاده‌روی کنی! به این ترتیب با تاکسی به دفتر روزنامه برگشتم.

◆ لاکچری‌های محل

حالا پس از سال‌ها دوباره برای تهیه گزارش مشکلات نوده پای به این محله می‌گذارم. پس از چند دقیقه پیاده‌روی و شنیدن جواب رد چند شهروند برای گفت‌وگو درخصوص مشکلات محله، چند جوان را می‌بینیم که با هم گلاویز شده‌اند و وسیله شوخی‌شان شوکری است که دست به دست می‌چرخد. سنشان بیشتر از ۲۰ سال نیست و بی‌پروا به شوخی و خنده مشغولند. از پسرک درباره مشکلات و خواسته‌هایش می‌پرسم و او با خنده و سرخوشی جواب می‌دهد: ما مشکلی نداریم، ما جزو لاکچری‌های محله ایم و بعد سوار پراید سفید رنگی می‌شوند و می‌روند.

پیاده کوچه‌ها را طی می‌کنیم. مردی لاغر و تکیده از در خانه‌ای بیرون می‌زند. سر صحبت را با وی باز می کنیم و با قدری مکث می‌گوید: برای همه امور زندگی مشکل داریم. من هفت سال زندانی بودم و حال می‌خواهم برای بچه‌هایم شناسنامه بگیرم، اما ادارات به هم پاس می‌دهند، می‌گویند باید آزمایش دی ان ای بدهید. من که همه زندگیم را خرج کردم چطور می‌توانم یک‌میلیون تومان هزینه آزمایش بدهم.

پس از آنکه یکی از درون خانه به او تذکر می‌دهد که مشکلات محل را بگوید، ادامه می‌دهد: محله هم مشکلی نیست که نداشته باشد. ۶ سال پیش هزینه آسفالت را از مردم جمع کرده اند، اما هنوز خبری نیست. امسال که بارندگی زیاد بود تمام کوچه‌ها آب جمع شده بود.

سپس رد رطوبت را که روی دیوار آجری جا مانده، نشان می‌دهد و می‌گوید: همین چندروز پیش که باران بارید، حدود ۴۰-۳۰ سانت آب انتهای همین کوچه جمع شده بود که مردم نمی‌توانستند تردد کنند، فکر کنم هنوز هم بقایای چاله‌های آب را بتوانید جلوتر ببینید.

◆ زندگی اجاره‌ای

پیرمرد با وجود مشکلاتی که دارد با حوصله همکلام ما می‌شود؛ چنان‌که از مسائل خاص محله به حرف و حدیث از مشکلات خانوادگی می‌رسد.

او که ۷۵ سال دارد و تمام فرزندانش به خانه بخت رفته‌اند، می‌گوید: هیچ‌گونه بیمه‌ای ندارم و خانه ای ۵۰ متری را ماهانه ۲۸۰ هزار تومان و با ۲ میلیون پیش اجاره کرده‌ام. برای همین مغازه نیز در ماه ۳۵۰ هزار تومان کرایه می‌پردازم؛ از بی‌مایگی نمی‌توانم جنس بخرم و مغازه‌ام خالی است. به توصیه دوستی برای دریافت حمایت بیشتر به کمیته امداد مراجعه کردم و گفتم شنیده‌ام بالای ۶۰ سال مستمری می‌گیرند. جواب دادند: تو بیمار و از کارافتاده نیستی و مشمول حمایت نمی‌شوی.

وی اضافه می‌کند: مسکن مهر هم برای آن‌هایی است که دستشان به دهانشان می‌رسد؛ من که الآن پولی ندارم، اگر داشتم همین خانه ای را که می‌نشینم، می‌خریدم؛ اما می‌گویند ۸۰ میلیون تومان است. کمی بالاتر زمینی داشتم که با مشقت ساختم ، اما چندین بار خراب کردند و من باز ساختم، گفتند غیرقانونی است، درحالی که همه این خانه‌ها قولنامه‌ای هستند و سند درستی ندارند.

◆ گرفتار در توفان زندگی

یکی از کسبه محل نیز می‌گوید: در همین ۲۰ متری صنعت، ۱۰ سال پیش پول آسفالت را از مردم گرفته‌اند اما هنوز از آسفالت خبری نیست؛ پول ما را هم پس نداده‌اند. اگر یک خودرو در این محله تردد کند از شدت گرد وخاک نمی‌توانیم نفس بکشیم، انگار هر روز اینجا توفان است و ما در کویر زندگی می‌کنیم. البته این چندروزه بارندگی بوده، سال گذشته همین زمان از شدت گرد و خاک همه تنگی نفس گرفته بودند.

مرد، گندمگون است و دل پردردی از ناملایمت‌ها و بی‌توجهی‌ها دارد. او می‌گوید: شهرداری خودش پیمانکاری را معرفی می‌کند؛ از مردم برای اجرای پروژه‌ها پول می‌گیرند، بعد هم پیمانکار غیب می‌شود. وی تأکید می‌کند: چرا مشکلات را در کف خیابان‌ها و از مردم جویا می‌شوید؟ بروید از مسئولان بپرسید چرا کم‌کاری کرده‌اند؟

این شهروند همچنین خاطرنشان می‌کند: شما به مدارس این منطقه سر بزنید و بپرسید در روز چند دانش‌آموز از فقر غذایی از حال می‌روند؟ در همین ماه‌های اخیر که مسکن و اجاره‌بها افزایش داشته، بسیاری از ساکنان محله یا به روستاها برگشتند و یا به مناطق حاشیه‌ای همانند کال زرکش و اسماعیل‌آباد که اجاره‌ها کمتر بوده، کوچ ناخواسته کرده‌اند.

◆ انبوه مشکلات برای یک جمعیت

مرد آرام و شمرده از دغدغه‌های مردم محل می‌گوید: فرایند دریافت سند، چالشی دیرپا شده است، چرا که هنوز هیچ برنامه‌ای برای اجرای طرح تفصیلی شهر صورت نگرفته و همچنان ساخت وسازهای منطقه مطابق بافت بومی گذشته انجام می‌شود.

وی با تأکید بر حجم تراکم جمعیت در محله نوده، می‌افزاید: گرچه بخش‌هایی از این ناحیه در طرح تفصیلی شهر مشهد قرار دارد و باید به لحاظ خدمات شهری سرویس‌دهی کافی شود، اما درعمل ۵۰ درصد این نیازها و خدمات مرسوم را دریافت می‌کند؛ چنان‌که طی سال‌های اخیر هیچ تغییری در میزان اتوبوس‌های شهری اتفاق نیفتاده و همان چند دستگاه اتوبوس قدیمی تردد دارند.

◆ فقط نام‌هاست که عوض می‌شود

مرد راننده که سر و مویی سفید کرده، می‌گوید : زمانی که من بچه بودم تنها یک نفر معتاد در این محله بود که مردم از اینجا بیرونش کردند، اما حالا در هر کوچه و پسکوچه یا معتاد هستند یا روز روشن مواد می‌فروشند.

او در پاسخ به فعالیت مراکز گذری ادامه می‌دهد: چند سالی یک مرکزی اینجا فعالیت می‌کرد، اما حالا بسته شده و خبری نیست. مرد آهی می‌کشد و می‌افزاید: اینجا «نوده» بود، اسمش را گذاشتند «خیابان امام علی (ع)» بعد اسمش را عوض کردند و حالا می‌گویند «نجف»؛ فقط اسمش مکرر تغییر می‌کند، اما مشکلات همچنان باقی است.

وعده‌های مسئولان برای ارائه تسهیلات به سیل‌زدگان عملی نشد

فعلاً آواربرداری!

هاشم رسائی فر◆ بارندگی‌های ابتدای سال جاری در بسیاری از نقاط کشور رونق و آبادانی را درپی داشته است. حجم زیاد بارندگی‌ها در برخی از شهرها و روستاها اما روی دیگری به هموطنانمان نشان داده و موجب خرابی و خسارت‌هایی بویژه در بحث مسکن آن‌ها شده است. در خراسان رضوی بارندگی‌ها در چند مورد موجب بروز سیل و خسارت شد. کلات یکی از شهرستان‌های استان بود که در دو مورد مردم این شهرستان گرفتار سیل و خرابی‌های ناشی از آن شدند، به طوری که بیشترین خسارت‌های سیل در کلات و روستاهای آن برآورد شده است. بردسکن شهرستان پس از کلات بود که خسارات ناشی از سیل سبب بروز مشکلات و خرابی‌ها بویژه در روستاهای این شهرستان شد. در چنین شرایطی رسیدگی به امور خسارت‌دیدگان می‌بایست در اولویت قرار می‌گرفت. موضوعی که مورد تأکید مسئولان ارشد اجرایی کشور و استان نیز بوده است.

◆ آواربرداری از ۵۰ واحد مسکونی تخریب شده

مهدی ناصری، فرماندار کلات در خصوص آنچه تاکنون برای بهبود شرایط سیل‌زدگان این شهرستان انجام شده است، به خبرنگار ما گفت: برای واحدهای مسکونی که باید درجا بازسازی شوند، تمام شرایط فراهم شده است. برای این منظور آواربرداری از ۵۰ واحد تخریب شده در روستای قله زو انجام شده و این افراد می‌توانند برای بازسازی واحدهای مسکونی‌شان از همین حالا اقدام نمایند، هر جا هم که به مشکلی برخورد کردند من پاسخگو خواهم بود.

وی در ادامه افزود: در مورد واحدهای مسکونی که نیاز به جابه‌جایی دارند نیز بایستی تأمین زمین می‌شد. زمین از اداره راه و شهرسازی تحویل گرفتیم، اما به دلیل همجواری زمین مذکور با یکی از ادارات امنیتی، نیاز به گرفتن استعلام‌های امنیتی است و فعلاً منتظر تصمیم‌گیری در این خصوص هستیم تا درنهایت ساخت این واحدها عملیاتی شود.

فرماندار کلات در خصوص زمان آغاز عملیات ساخت این واحدهای مسکونی نیز اظهار داشت:همان طور که بیان شد منتظر استعلام‌ها هستیم. به نظر می‌رسد طی ۱۵ روز آینده پاسخ این استعلام‌ها داده شود که بلافاصله پس از جواب استعلام‌ها ساخت‌وساز آغاز خواهد شد.

◆ ارائه اطلاعات در وقتی دیگر

در همین زمینه با شاکری، فرماندار جدید شهرستان بردسکن تماس گرفتیم تا از چند وچون شرایط بازسازی واحدهای مسکونی تخریب شده در سیل جویا شویم. وی با اشاره به اینکه در روزهای ابتدایی حضور در سمت فعلی‌اش است، آمار دقیقی از اقدامات انجام شده در دست نداشت و پاسخگویی در این مورد را به وقت دیگری موکول کرد. هرچند که شاکری در لابه‌لای صحبت‌هایش به این موضوع اشاره داشت که در نخستین روز کاری‌اش پس از انتصاب، از مناطق و روستاهای سیل‌زده سرکشی و بازدید کرده و تا حدودی در جریان آنچه انجام شده قرار گرفته است.

◆ تخریب ۲۸ واحد مسکونی در جلال آباد و محمدآباد

مسروری، دهیار روستای جلال‌آباد بردسکن از تخریب ۱۱ واحد مسکونی این روستا به طور کامل در جریان سیل خبر داد و گفت: پس از وقوع سیل، آواربرداری با همکاری بنیاد مسکن انجام شده و عملیات پی‌کنی و شناژریزی نیز تا حدودی صورت پذیرفته است ومنتظر اقدامات بعدی هستیم. عاشوری، دهیار روستای محمدآباد شهرستان بردسکن نیز تعداد واحدهای تخریبی ۱۰۰ درصد در جریان سیل اخیر را ۱۷ واحد عنوان کرد و گفت: علاوه بر این تعداد، حدود ۱۰۰ واحد نیز نیاز به تعمیرات دارند. علاوه بر واحدهای تخریبی ۱۰۰درصد که به‌طور کامل آواربرداری شده‌اند، واحدهای خسارت‌دیده دیگر که مالکان آن‌ها رضایت داشتند نیز آواربرداری انجام شده ، ضمن اینکه پروانه ساخت حدود ۳۰ تا ۴۰ واحد نیز صادر شده و منتظر انجام مراحل واریزی وام‌های درنظر گرفته هستند.

وی در ادامه افزود: با توجه به اینکه برخی از مردم توانایی مالی اینکه از ابتدا شروع به ساخت کنند ندارند، درخواست دادیم وام بلاعوضی که مبلغ آن ۱۰ میلیون تومان است برای شروع آزاد شود تا کار استارت بخورد؛ تا حدودی با این پیشنهاد موافقت شده است اما هنوز هیچ کس برای دریافت وام به بانک معرفی نشده؛ در مجموع هنوز عملیات بازسازی یک واحد هم آغاز نشده است.

شهری

به روزآوری «من کارت»های قدیمی

قدس◆ ۴ باجه برای به روزآوری من‌کارت‌های قدیمی در مشهد اختصاص یافت. به گزارش رسیده، شهروندانی که در استفاده از کارت‌های قدیمی خود (پیش از سال ۹۵) دچار مشکل شده‌اند، باید برای تغییر ورژن آن‌ها به یکی از باجه‌های انقلاب (انتهای خیابان امام خمینی)، بیت‌المقدس (میدان بیت‌المقدس)، هاشمی‌نژاد (میدان شهدا) یا الهیه مراجعه کنند. همچنین چنانچه من‌کارت شهروندی به دلیل قرار گرفتن در میدان مغناطیسی شدید و یا آسیب فیزیکی، به‌اصطلاح سوخته و کارایی ندارد، تمامی ۶۳ باجه مستقر در ایستگاه‌های قطارشهری و پایانه‌های اتوبوسرانی آماده بازگرداندن مانده وجه من‌کارت و یا شارژ مبلغ روی من‌کارت جدید شهروند هستند.

جشنواره

برگزاری یک جشنواره برای عشایر

بجنورد- خبرنگار قدس◆ مدیر کل امور عشایر خراسان شمالی از برگزاری جشنواره ملی فرهنگی ورزشی عشایر کشور در ۲۳ و ۲۴ خرداد ماه در محل شهر تاریخی بلقیس اسفراین خبر داد. محمدرضا قلی پور گفت: این جشنواره با شرکت ۱۴ استان کشور و با حضور مسئولان کشوری برگزار می‌شود. وی هدف از برپایی این جشنواره را معرفی ظرفیت‌های گردشگری و معرفی تولیدات عشایری خراسان شمالی اعلام کرد. به گفته قلی‌پور برپایی سیاه چادر، غرفه‌های صنایع دستی، ارائه محصولات لبنی و غذایی، اجرای موسیقی محلی عشایر، ورزش‌های بومی و محلی و نشست با سران طوایف و نخبگان عشایر کشور از جمله برنامه‌های این جشنواره است.

بازتاب

گزارش قدس نتیجه داد

اجرای طرح اگو پیش از نیمه دوم سال در شهرک قدس

قدس: مدیر روابط عمومی شرکت آب و فاضلاب مشهد از آغاز عملیات اجرایی طرح اگو شهرک قدس در آینده نزدیک خبر داد. یکشنبه هفته گذشته گزارشی در خصوص مشکلات شهرک قدس مشهد در همین صفحه منتشر کردیم که یکی از اصلی‌ترین گلایه‌های ساکنان این منطقه جاری شدن پساب خانه‌ها در معابر این شهرک بود. به گفته اهالی، نبود جوی مناسب در معابر و اجرا نشدن طرح اگو در این شهرک قدیمی موجب شده در چند نقطه از آن به دلیل تجمع آب‌های آلوده، سلامت عمومی ساکنان آن بخش‌ها با مخاطراتی همراه شود. در گزارش یاد شده تعدادی از ساکنان مدعی بودند که از مدتی پیش به آن‌ها اعلام شده برای اجرای طرح اگو باید مبالغی پرداخت کنند؛ به منظور اطلاع از آخرین تصمیمات درباره این پروژه با مدیر روابط عمومی و آموزش همگانی شرکت آب و فاضلاب مشهد گفت‌وگو کردیم که وی گفت: بزودی عملیات اجرایی این پروژه آغاز خواهد شد.

اسحاقیان افزود: براساس مطالعات انجام شده در سال‌های پیش، شهرک قدس و شهرک آزادگان دارای طرح مصوب اگو هستند.

وی ادامه داد: برهمین مبنا پروژه این دو شهرک همزمان اجرا می‌شود که در حال حاضر طراحی پروژه به پایان رسیده و پیمانکار هم انتخاب شده است. به استناد مطالعات صورت گرفته ۱۲ هزار متر شبکه فاضلاب در این مناطق به اجرا درخواهد آمد و شامل ۲۰۰۰ انشعاب می‌شود . اسحاقیان اظهار داشت: با توجه به برنامه‌ریزی‌های صورت گرفته، پیش از مهر سال جاری این پروژه وارد فاز اجرایی می‌شود و امیدواریم با اجرای آن مشکلات ساکنان این دو شهرک در حوزه دفع فاضلاب رفع شود.

همیاری

توزیع ۵۰۰ هزار تن اقلام حمایتی در روستاهای خراسان رضوی

قدس: سالانه ۵۰۰ هزار تن اقلام حمایتی در بین کشاورزان روستایی خراسان رضوی توزیع می‌شود.

مدیر سازمان تعاون روستایی خراسان رضوی با اعلام این مطلب گفت: با توجه به اهمیت و حساسیت بخش کشاورزی و سهم این بخش در اقتصاد، توجه و حمایت از فعالان کشاورزی جزو اولویت‌ها محسوب می‌شود. محسن اسفندیاری افزود: از اقدامات بسیار مهم شبکه تعاون روستایی، ارائه خدمات به کشاورزان و روستاییان از جمله توزیع آرد روستایی، کود شیمیایی، نهاده‌های کشاورزی مانند بذر و همچنین پخش سوخت روستایی است. وی گفت: پارسال ۴۸۲ هزار تن اقلام حمایتی در بین کشاورزان روستایی توزیع شده است که شامل ۱۴۶هزار تن آرد، کود شیمیایی به میزان ۱۲۶ هزار تن و بیش از ۲۱۰ هزار تن نهاده‌های دامی بود. اسفندیاری افزود: خرید تضمینی، توافقی و حمایتی نیز از دیگر خدماتی است که این سازمان با هدف حمایت از کشاورزان و روستاییان ارائه می‌دهد. خرید تضمینی مباشرتی گندم به میزان ۶۸ هزار و ۵۹۹ تن، خرید توافقی ۴۶۱ هزار و ۲۲۰ تن محصولات کشاورزی و خرید حمایتی محصولات کشاورزی به میزان ۷۱۲۸ تن از جمله اقدامات و خریدهای انجام شده در سال گذشته است. وی ادامه داد: آموزش و توانمندسازی کشاورزان و اعضای شرکت‌ها و اتحادیه‌های تعاونی روستایی نیز از دیگر کارهایی است که به صورت منظم و برنامه‌ریزی شده انجام می‌شود، به‌طوری که سالانه حدود ۱۵هزار نفر از کشاورزان و اعضای اتحادیه‌ها و شرکت‌های تعاونی آموزش‌های لازم را در این زمینه فرا می‌گیرند.

تا انتخابات

استعفای ۱۳ مسئول خراسان رضوی برای انتخابات مجلس

قدس: معاون سیاسی، امنیتی و اجتماعی استاندار خراسان رضوی گفت: آمار داوطلبانی که برای شرکت در انتخابات مجلس استعفا داده‌اند، در استان تاکنون به ۱۵ نفر رسیده است که دو نفر از این افراد در خارج از استان سمت مدیرکلی را بر عهده داشته‌اند. حسن جعفری با اشاره به اینکه این آمار از دو منبع فرمانداران و مدیران کل اعلام شده است، متذکر شد: ممکن است تغییرات محدودی در آمار ایجاد شود و تعدادی اضافه شوند و این ۱۵ نفر جمع‌بندی آمار تا این لحظه است.

وی با بیان اینکه فرماندار کاشمر نیز در مجموع این آمار شمرده شده است، اظهار کرد: یک نفر معاون فرماندار، یک نفر از دادگستری، یک نفر از شبکه بهداشت و درمان، چهار نفر از شوراها و پنج نفر در حوزه آموزش‌وپرورش برای داوطلبی در انتخابات مجلس شورای اسلامی در استان استعفا داده‌اند.

جعفری آمار مسئولان مستعفی مشهدی را یک نفر برشمرد و افزود: مدیر آموزش‌وپرورش ناحیه ۴ مشهد از جمله افرادی است که درخواست استعفا داده است.

معاون سیاسی، امنیتی و اجتماعی استاندار خراسان رضوی ادامه داد: یک عضو شورای شهر چناران، مدیر آموزش و پرورش رشتخوار، عضو شورای شهر درگز و معاون متوسطه آموزش و پرورش این شهرستان و رئیس مرکز آموزش علمی کاربردی صنعت غذایی در تربت جام نیز استعفا داده‌اند.

وی اضافه کرد: مدیر آموزش‌وپرورش گناباد، مدیر شبکه بهداشت و درمان مه‌ولات، معاون سیاسی، امنیتی و اجتماعی فرماندار تربت حیدریه و رئیس دادگستری تربت حیدریه نیز برای شرکت در انتخابات مجلس شورای اسلامی استعفا داده‌اند.

جعفری یک عضو شورای روستایی در روستای کمیز داورزن را نیز جزو آمار مستعفیان برشمرد و افزود: یک عضو شورای شهر قوچان نیز استعفای خود را اعلام کرده است و ما از فرمانداران مطلع شدیم که دو نفر از مسئولان در خارج از استان نیز استعفا داده‌اند و قرار است از حوزه‌های انتخابیه استان داوطلب شوند.

قدس خراسان
khorasanemrooz@yahoo.com
شماره پیامک: ۳۰۰۰۷۲۳۰۵ | ارتباط سروش: ۰۹۰۳۸۳۴۲۸۰۱
کانال سروش: @quds۹۵

آب و هوا

پیش‌بینی کاهش دما و رگبار پراکنده باران در خراسان رضوی

قدس: هواشناسی خراسان رضوی اعلام کرد: براساس نقشه‌های پیش‌یابی و تصاویر ماهواره هواشناسی طی ۲۴ ساعت آینده در ساعت‌های بعدازظهر شاهد رشد و افزایش ابرناکی، رگبار و رعدوبرق پراکنده و باران در برخی نقاط نیمه‌شمالی و شمال غربی استان خواهیم بود. ضمن اینکه در این مدت پدیده غالب در نوار شرقی و نیمه جنوبی، افزایش سرعت وزش باد خواهد بود که در برخی نقاط گاهی وزش باد شدید همراه با گردوخاک پیش‌بینی می‌شود. از لحاظ دمایی از امروز کاهش تدریجی دما را تا روز چهارشنبه هفته جاری در سطح استان شاهد خواهیم بود.

تخلف

تشکیل ۹۲۲ فقره فرم گزارش تخلف واحدهای صنفی مشهد در ماه رمضان

ایسنا: مدیر نظارت و بازرسی اتاق اصناف مشهد گفت: از مجموع ۷۵۲۰ فقره بازرسی در ماه مبارک رمضان، ۹۲۲ فقره فرم گزارش تخلف از واحدهای صنفی تنظیم که برای رسیدگی به سازمان تعزیرات حکومتی ارسال شد. امیر دلداری افزود: ارزش ریالی تخلفات ۶ میلیارد و ۶۱۳ میلیون و ۵۰۰ هزار ریال بوده است.

وی درخصوص علت عمده تخلفات صورت گرفته در ایام ماه رمضان، بیان کرد: عمده‌ترین تخلفات صورت گرفته در بخش گرانفروشی، درج نکردن قیمت، صادر نکردن صورت حساب، تقلب و کم‌فروشی بوده است.

سلامت

خدمتی پزشکی برای مهاجران افغانستانی

قدس: طرح غربالگری سل اتباع خارجی در دانشگاه علوم پزشکی مشهد همزمان با هشت دانشگاه دیگر آغاز شد.

مدیر پیشگیری و مبارزه با بیماری‌های معاونت بهداشت دانشگاه علوم پزشکی مشهد گفت: این طرح در ۹ دانشگاه علوم پزشکی کشور شامل دانشگاه‌های مشهد، یزد، کرمان، رفسنجان، تربت جام، زاهدان، زابل، ایرانشهر و قم به صورت همزمان آغاز شده است.

دکتر محمدجعفر صادقی افزود: با توافقات صورت گرفته در اجرای پروژه چند کشوری «گلوبال فاند سل» در بین سه کشور ایران - پاکستان - افغانستان با همکاری صندوق گلوبال فاند، مقرر شده است طرح غربالگری سل در جمعیت اتباع خارجی تحت پوشش دانشگاه‌های یاد شده در سه سال (از سال ۱۳۹۸ لغایت سال ۱۴۰۱) انجام شود.

دکتر صادقی اظهار داشت: به این منظور تفاهمنامه‌ای بین مرکز مدیریت بیمارهای واگیر و اداره کل امور اتباع و مهاجرین خارجی کشور منعقد و غربالگری سل در اتباع خارجی (که ۹۷ درصد آن‌ها افغانستانی هستند) در مناطق تحت پوشش دانشگاه علوم پزشکی مشهد آغاز و دو ماه به طول خواهد انجامید.

به گفته وی، برای افراد مشکوک غربالگری شده، آزمایشات تشخیصی و تکمیلی و برای افراد بیمار شناسایی شده در اجرای پروژه، پرونده مراقبت تشکیل و درمان به صورت رایگان انجام خواهد شد.

قانون

اجرای ۸ رأی قلع بنا در منطقه ۴ شهرداری مشهد

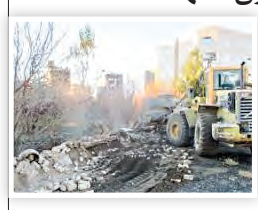

قدس: شهردار منطقه ۴ مشهد از اجرای هشت رأی قلع بنا براساس احکام کمیسیون ماده ۱۰۰ قانون شهرداری‌ها در محدوده این منطقه خبر داد.

غلامرضا غلامی گفت: از ابتدای سال جاری و پس از طی مراحل قانونی با دریافت نیابت قضایی و هماهنگی با مراجع مربوط و با حضور مسئولان شهرداری منطقه و نمایندگانی از حراست، بازرسی، اجرائیات و اداره مهندسی و نظارت بر ساخت و سازهای شهرداری مشهد، هشت رأی قلع بنا در محدوده این منطقه اجرا شد.

وی خاطرنشان کرد: ساخت طبقه مازاد، پیشروی طولی و تبدیل کاربری پیلوت به مسکونی از اصلی‌ترین تخلفاتی بوده که منجر به اجرای آرای قلع بنا در مورد آن‌ها شده است.

شهردار منطقه ۴ مشهد به تازه‌ترین رأی قلع بنایی که در چند روز گذشته اجرا شد، اشاره کرد و افزود: این رأی مربوط به ساخت‌وساز غیرمجاز با چهار واحد مسکونی در بلوار ابوریحان بود که دو طبقه مازاد از این ملک تخریب شد.

غلامی از شهروندان خواست در صورت مشاهده هرگونه ساخت‌وساز غیرقانونی در محدوده منطقه چهار شهرداری مشهد با شماره‌های ۳۲۱۵۱۳۷۰ و ۳۲۱۴۵۳۹۶ تماس حاصل فرمایند.

خط قرمز

با دستور قاطع قضایی صورت گرفت

پلمب ۱۴ آرایشگاه زنانه مروج بی‌بند و باری در مشهد

عقیل رحمانی◆ مأموران اداره نظارت بر اماکن عمومی فرماندهی انتظامی خراسان رضوی در پی کسب دستور قضایی مبنی بر شناسایی آرایشگاه‌های زنانه‌ای که در فضای مجازی اقدام به انتشار تصاویر غیرشرعی و نیمه برهنه در حالت‌های مختلف کرده بودند، موفق شدند ۱۴ آرایشگاه غیرمجاز و ۲۵ مدلینگ را شناسایی و به دادسرای انقلاب معرفی کنند.

◆ ترویج بی‌بند و باری در آرایشگاه زنانه!

اوایل خرداد سال جاری از سوی ضابطان دستگاه قضایی گزارش‌هایی به دادسرای انقلاب مشهد منعکس شد که گویای حقیقتی تلخ بود؛ چراکه بررسی مستندات چند ۱۰ برگی توسط جانشین سرپرست دادسرای انقلاب مشهد مشخص کرد تعدادی از آرایشگاه‌های زنانه با استخدام برخی زنان و دختران معلوم‌الحال یا فریب خورده، به عنوان مدلینگ از آن‌ها استفاده کرده‌اند.

همچنین مشخص شد گردانندگان آرایشگاه‌های زنانه متخلف که بیشتر در مناطق مرفه‌نشین شهر مشهد مستقر بودند، در صفحات و کانال‌های مجازی خود مانند اینستاگرام و تلگرام تصاویری در حالت‌های مختلف و زننده‌ای برای تبلیغ و در پوشش نمونه کار از مدلینگ‌ها منتشر کرده‌اند.

به همین دلیل قاضی دشتی فدکی دستور قضایی خطاب به مأموران اداره نظارت براماکن عمومی فرماندهی انتظامی خراسان رضوی صادر کرد و از آن‌ها خواست هرچه سریع‌تر با رصد دقیق فضای مجازی، همه آرایشگاه‌هایی که دست به این اقدام مجرمانه زده و مسبب اشاعه بی‌بند و باری شده‌اند را در ابتدا به صورت نامحسوس رصد و پس از جمع‌آوری اطلاعات دقیق، گزارش کار را به قید فوریت به دادسرای انقلاب مشهد منعکس کنند.

مأموران اداره نظارت بر اماکن عمومی به محض کسب دستور قضایی، رصد فضای مجازی را آغاز و پس از چند روز کار فنی و تطبیق اطلاعات بدست آمده مجازی با مشخصات حقیقی و میدانی، پی بردند در مشهد ۱۴ آرایشگاه غیرمجاز وجود دارد که به صورت کاملاً حرفه‌ای و هماهنگ دست به این اقدام غیراخلاقی زده‌اند. از سوی دیگر با بررسی هویت افرادی که به عنوان مدلینگ از آن‌ها تصاویری در صفحات مجازی آرایشگاه‌های متخلف منتشر شده بود، معلوم شد تعداد آن‌ها ۲۵ نفر است.با جمع‌بندی اقدام‌های پلیسی نتیجه طبق دستور قضایی به دادسرای انقلاب مشهد منعکس و جانشین دادسرا به صورت ویژه موضوع را مجدد مورد کاوش قرار داد و در پی آن دستور پلمب تمامی آرایشگاه‌های غیرمجاز و همچنین هدایت تمامی عوامل دخیل در این ماجرا به دادسرا را صادر کرد.

برش

برخی از متهمان به صورت پروازی از دیگر شهرها به مشهد آمده و در ازای هر حضور بین یک میلیون تا یک‌میلیون و ۵۰۰ هزار تومان هزینه دریافت کرده‌اند

◆ پلمب ۱۴ آرایشگاه غیرمجاز و شناسایی ۲۵ مدلینگ

برهمین اساس مأموران اداره نظارت براماکن عمومی فرماندهی انتظامی خراسان رضوی وارد عمل شدند و در یک عملیات هماهنگ و پیش از آنکه متخلفان ماجرا را به هم اطلاع دهند، ۱۴ آرایشگاه زنانه را در مناطق احمدآباد، سناباد، وکیل آباد، سجاد، کوثر، فرامرزعباسی و جلال‌آل احمد پلمب کردند.

در همین زمینه ۱۴ نفر از گردانندگان آرایشگاه‌ها و همچنین ۲۵ نفر مدلینگ هم شناسایی و به دستگاه قضایی هدایت شدند.

◆ پای مدلینگ پروازی هم به میان آمد!

بررسی دیگر زوایای این اقدام خلاف عرف و شرع و ورود به تاریکخانه ماجرا، مشخص شد افرادی که به عنوان مدلینگ در این آرایشگاه‌ها حضور پیدا کرده‌اند بین ۲۳ تا ۳۵ سال سن داشته و برخی از آن‌ها به صورت پروازی از دیگر شهرها به مشهد آمده و در ازای هر حضور بین یک میلیون تا یک میلیون و ۵۰۰ هزار تومان هزینه دریافت کرده‌اند. این گزارش حاکی است پس از حضور متهمان در دستگاه قضایی و تفهیم اتهام به عاملان ترویج بی‌بند وباری، تمامی تصاویر منتشر شده نیز از صفحات مجازی آرایشگاه‌های متخلف حذف شد. رسیدگی به این پرونده همچنان در دادسرای انقلاب ادامه دارد.

مخاطبان گرامی!
لطفاً نظرات خود را در خصوص مطلب حوادث به شماره ۳۰۰۰۷۲۳۰۵ پیامک کنید.

خبر

مرگ جوان ۲۰ ساله در سد طرق

خط قرمز: جنازه جوان مشهدی که به دلیل سهل‌انگاری در دریاچه پشت سد طرق غرق شده بود با تلاش عوامل آتش‌نشانی از عمق دریاچه خارج شد.

آتشپاد دوم امیر عزیزی، مدیرعامل سازمان آتش‌نشانی مشهد در تشریح این خبر گفت: ظهر جمعه گذشته ۱۷ خرداد در تماس مردمی با سامانه ۱۲۵ مبنی بر غرق شدن مردی در دریاچه پشت سد طرق، تیم ویژه غواصی سازمان آتش‌نشانی مشهد به محل حادثه اعزام شد.

وی ادامه داد: غواصان آتش‌نشانی پس از حضور در محل با کمترین زمان ممکن عملیات جست‌وجو را از نقطه‌ای که توسط شاهدان اعلام شد، آغاز کردند.

مدیرعامل سازمان آتش نشانی مشهد تصریح کرد: باتوجه به نصب تابلوهای هشداری در اطراف دریاچه سد طرق، متأسفانه این جوان حدود ۲۰ ساله به علت توجه نکردن به نکات ایمنی و سهل‌انگاری در نقطه‌ای دور افتاده از سد در عمق ۹ متری گرفتار آب و متأسفانه غرق شده بود که غواصان پس از یافتن جسم بی‌جان این جوان، پیکر او را به حاشیه دریاچه منتقل و تحویل عوامل انتظامی حاضر در محل دادند.

رخ در رخ

مخاطبان عزیز خرسندیم که ارتباط دوسویه با این رسانه در ارسال سوژه از سوی شما خوانندگان گرامی به ثمر نشسته است، بنابراین امیدواریم مسئولان دستگاه‌های اجرایی با پاسخ خود، ما را در این مسیر همراهی کنند. شما می‌توانید از طریق سامانه پیامکی ۳۰۰۰۷۲۳۰۵ با ما در تماس باشید.

◆ کرایه براساس طی مسافت محاسبه شود

از مسئولان محترم می‌خواهیم در قطارشهری و اتوبوس درون شهری کرایه بر اساس طی مسافت محاسبه شود تا در حق کسی اجحافی صورت نگیرد.
۹۳۸...۲۶۵۱

◆ نظارتی بر نانوایی‌ها نیست

آیا نظارتی بر نانوایی‌ها نیست؟ نانوایی عراقی اول گلشهر ابتدا نان را از ۵۰۰ به ۶۰۰ و حالا به ۷۵۰ تومان تغییر داده، کسی هست پیگیری کند؟
۹۱۵...۱۴۸۴

◆ این چراغ راهنمایی را اصلاح کنید

چراغ راهنمایی میدان شهدای غواص در هاشمیه اصلاً دید ندارد، خیلی پایین است، لطفاً اصلاحش کنید، بعد که رد می‌شوی تازه متوجه می‌شوی ۲۰۰ هزار تومان جریمه شدی!
۹۱۵...۰۱۶۶

◆ درخواست تعویض لامپ

مسئولان شرکت برق! لطفاً لامپ‌های داخل کوچه‌های فرعی خیابان عبادی ۲۲، کوی گلستان، کوچه کرامتی ۸ را تعویض کنید. شب‌ها واقعاً ترس‌آور است.
۹۳۹...۴۱۱۳

زاویه تصویر

مسیر روستای سیساب به اسفیدان در خراسان شمالی

عکس: مرتضی کامکار

مخاطبان گرامی! می‌توانید عکس‌ها و سوژه‌های خود را در حوزه‌های شهری، اجتماعی و ... به ایمیل زیر ارسال نمایید.
khorasanemrooz@yahoo.com

روی خط حادثه

۹۹ گوشی سرقتی پیش از خروج از مرز کشف شد

سرقت گوشی در تهران کشف در دوغارون

خط قرمز: فرمانده انتظامی استان خراسان رضوی از دستگیری یک تبعه خارجی که یکی از عاملان انتقال گوشی‌های تلفن‌همراه سرقتی به آن سوی مرزهای کشورمان بود، خبر داد.

سرتیپ دوم پاسدار محمد کاظم تقوی گفت: در پی کسب اطلاعاتی مبنی بر خروج محموله گوشی‌های تلفن همراه هوشمند سرقتی از مرز دوغارون، دستورات لازم برای پیگیری سریع موضوع صادر و تیم‌های پلیس آگاهی شهرستان تایباد وارد عمل شدند.

فرمانده انتظامی استان خراسان رضوی افزود: مأموران پلیس آگاهی تایباد در این عملیات ضربتی با توجه به سرنخ‌هایی که در دست داشتند یک تبعه خارجی که حامل محموله گوشی‌های سرقتی بود و قصد خروج از کشور را داشت پس از کنترل و مراقبت‌های پوششی در پایانه مرزی دوغارون دستگیر کردند.

سرتیپ تقوی خاطرنشان کرد: پلیس در بازرسی از وسایل همراه این تبعه خارجی، ۹۹ دستگاه گوشی تلفن همراه سرقتی کشف کرد.

وی گفت: تحقیقات اولیه پلیس حاکی از آن است که این محموله گوشی‌های تلفن همراه از شهروندان پایتخت و شهرهای اطراف تهران به سرقت رفته و توسط این تبعه خارجی در حال خروج از کشور بوده است. تعدادی از مالکان گوشی‌های تلفن همراه سرقتی با پیگیری‌های به‌عمل آمده مورد شناسایی قرار گرفته‌اند و تحقیقات پلیسی برای شناسایی و دستگیری دیگر متهمان احتمالی ادامه دارد.

رئیس پلیس آگاهی خراسان شمالی خبر داد

پایان جولان ۱۲ سارق حرفه‌ای در بجنورد

بجنورد- خبرنگارقدس: رئیس پلیس آگاهی استان خراسان شمالی از دستگیری ۱۲ سارق حرفه‌ای با ۴۰ فقره سرقت در بجنورد خبر داد.

سرهنگ رضا عرب‌زاده با اعلام جزئیات این خبر گفت: در پی اعلام چندین فقره سرقت در سطح شهرستان بجنورد، بلافاصله موضوع برای دستگیری عاملان سرقت با جدیت در دستورکار کارآگاهان پلیس آگاهی استان قرار گرفت.

وی با اشاره به اینکه کارآگاهان ابتدا اقدامات فنی و پلیسی خود را به صورت گسترده شروع کردند، افزود: با تلاش شبانه‌روزی کارآگاهان پلیس آگاهی موفق شدند محل اختفای سارقان حرفه‌ای را شناسایی کنند. این مقام انتظامی خاطرنشان کرد: در ادامه مأموران پس از انجام هماهنگی قضایی در یک عملیات غافلگیرانه ۱۲ سارق حرفه‌ای را دستگیر و برای تکمیل تحقیقات به مقر انتظامی منتقل کردند.

سرهنگ عرب‌زاده ادامه داد: متهمان در بازجویی‌های به‌عمل آمده به ۴۰ فقره سرقت منازل، مغازه‌ها، اماکن خصوصی، موتورسیکلت، کش رو زنی، احشام، کابل و... اعتراف کردند.

رئیس پلیس آگاهی استان خراسان شمالی افزود: متهمان پس از تشکیل پرونده تحویل مراجع قضایی شدند.

یک کشته در حادثه واژگونی کامیون

بجنورد- خبرنگار قدس: فرمانده انتظامی شهرستان اسفراین از واژگونی یک دستگاه کامیون ولوو با یک کشته و یک مجروح خبر داد.

سرهنگ جاوید مهری در تشریح این خبر گفت: برابر اعلام مرکز فوریت‌های پلیسی مبنی بر وقوع یک فقره تصادف در محور اسفراین به بجنورد (آب بخش) بلافاصله مأموران انتظامی و پلیس‌راه در محل حادثه حاضر شدند.

فرمانده انتظامی شهرستان اسفراین در ادامه خاطرنشان کرد: برابر اعلام کارشناسان حاضر در صحنه، علت این تصادف ناتوانی کنترل وسیله نقلیه ناشی از تخطی از سرعت مطمئن سر پیچ تشخیص داده شد. این مقام انتظامی بیان داشت: متأسفانه در این حادثه یک نفر از سرنشینان به علت شدت جراحات در دم فوت و یک نفر نیز مجروح که بلافاصله توسط عوامل امدادی به مراکز درمانی منتقل شد.

اعتراف به ۴۵ فقره سرقت خشن

خط قرمز: جانشین فرماندهی انتظامی خراسان رضوی از دستگیری عامل سرقت‌های خشن خیابانی در مشهد خبر داد.

سرهنگ ابراهیم قربانزاده گفت: در پی گزارش انجام سرقت‌های خشن خیابانی در مناطقی از شهر مشهد، طرح تشدید مقابله با سرقت در دستورکار فرماندهی انتظامی مشهد قرار گرفت. جانشین فرماندهی انتظامی خراسان رضوی افزود: برهمین اساس تیم‌های دایره تجسس کلانتری آبکوه به جوانی مشکوک و وی را تحت نظر قرار دادند.

در ادامه و زمانی که این فرد با تهدید چاقو قصد زورگیری از پسری نوجوان داشت برای دستگیری‌اش وارد عمل شدند. وی ادامه داد: متهم که با تیزی چاقو پسر نوجوان را به طور سطحی زخمی کرده بود، نتوانست با موتورسیکلتی که پلاک آن مخدوش شده بود فرار کند و مأموران او را دستگیر و به کلانتری انتقال دادند. وی خاطرنشان کرد: مأموران کلانتری آبکوه در بازرسی بدنی از متهم دو دستگاه گوشی تلفن همراه و یک تیغه چاقو کشف و جوان ۳۰ ساله که سابقه‌دار است در تحقیقات اولیه به ۴۵ فقره سرقت‌های خیابانی در محدوده بلوار سجاد، فرامرز، خیام و فردوسی مشهد اعتراف کرد. تحقیقات درخصوص این پرونده ادامه دارد.

فرهنگ و هنر

شهرزاد ۱۰۰۱ تمدید شد

تئاتر شهرزاد ۱۰۰۱ نوشته «آرش خیرآبادی» با کارگردانی «حامد معمارطهرانی» به‌دلیل استقبال مخاطبان تمدید شد. این نمایش تا ۲۰ خرداد در سالن اصلی تئاتر شهر مشهد ساعت ۲۱:۳۰ به روی صحنه می‌رود. خلاصه داستان: شب هزار ویکم، شهرزاد دیگر داستانی برای گفتن ندارد، پس عزم آن می‌کند که قصه آخرش را از دل شخصیت‌های داستانی گذشته‌اش بیابد: امیرارسلان نامدار، فرخ لقا، حسن کچل و بسیاری دیگر. او قدم در مسیری پر پیچ وخم و وهم انگیز می‌گذارد غافل ازآنکه در این راه چه حوادثی پیش روی او قرار خواهد گرفت.

«خنکای ختم خاطره» در تماشاخانه اشراق

نمایش «خنکای ختم خاطره» به روی صحنه خواهد رفت. این نمایش به نویسندگی حمیدرضا آذرنگ و کارگردانی ایمان رمضانی از امروز ساعت ۲۰ در تماشاخانه اشراق به روی صحنه می‌رود. در این نمایش بازیگرانی چون پریسا معتمدی، امیرارسلان طالبی، امید هاشمیان، حمید ایزدپناه، هانیه عبادی و... به ایفای نقش می‌پردازند. در خلاصه داستان این نمایش آمده است: «گزارش شده فردی مجهول‌الهویت بعد سال‌های زیادی از جنگ ایران و عراق در مناطق جنگی زنده پیدا شده است و...». تماشاخانه اشراق بین هاشمیه ۲۰ و ۲۲ واقع شده است.

بازی ۳ هنرمند خراسانی در «محرمانه»

سریال تلویزیونی «محرمانه» با بازی سحر شفیعی، یزدان کاظمی و جواد خواجوی هنرمندان تئاتر مشهد، از روی آنتن شبکه۳ سیما رفت. این سریال هر هفته از شنبه تا چهارشنبه ساعت ۱۹:۱۵ پخش می‌شود. این سریال مضمونی کمدی دارد که ۱۳ قسمت از آن با عنوان دخترانه و ۱۳ قسمت دیگر نیز با عنوان پسرانه است. این سریال به صورت اپیزودیک است و هر اپیزود از آن یک موضوع خاص از دغدغه‌های نوجوانان امروزی را در قالب طنز بیان می‌کند.

تقدیر ۲ سالانه پوستر لهستان از «افشار»

«سینا افشار» به خاطر طراحی پوستر نمایش خانه نم‌زده به کارگردانی «شادی اسدپور» مورد تقدیر هیئت داوران چهارمین دوسالانه بین‌المللی پوستر لوبلین لهستان قرار گرفت. افشار عضو رسمی انجمن طراحان پوستر خانه تئاتر است و در سال‌های اخیر به صورت حرفه‌ای در زمینه طراحی پوستر تئاتر فعالیت دارد. آثار وی در بیش از ۱۰۰ نمایشگاه داخلی و بین‌المللی از جمله ایتالیا، اوکراین، چین، آلمان، روسیه، کره جنوبی، بلغارستان، بلژیک، پرو، آمریکا، ترکیه، هند، دانمارک، تاجیکستان و... اکران شده است.

کوتاه... کوتاه

استقبال پرشور اهداکنندگان خون

مشهد: روابط عمومی انتقال خون خراسان رضوی با صدور اطلاعیه‌ای ضمن تشکر از حضور پرشور زائران و مجاوران بارگاه ملکوتی امام رضا (ع) در کمک به بیماران نیازمند و اهتمام به معروف پسندیده اهدای خون، اعلام کرد: در مجموع دو روز از ایام عید فطر سال جاری تعداد ۲۶۸ داوطلب به سه پایگاه شهر مشهد مراجعه که از این میان تعداد ۲۱۳ نفر موفق به اهدای خون شدند که در مقایسه با سال گذشته تعداد اهداکنندگان ۱۲۹ درصد و تعداد مراجعان ۱۳۱ درصد رشد را نشان می‌دهد.

استفاده از تولید سازندگان داخلی

سرخس: رئیس تدارکات و عملیات کالا شرکت پالایش گاز شهید هاشمی‌نژاد از تأمین ۹۰ درصد قطعات و تجهیزات این مجتمع گازی از طریق سازندگان داخلی خبرداد. علیرضایی مقدم گفت: با توجه به مشکلات پیش روی تشدید تحریم‌های غیرقانونی و ظالمانه آمریکا و غربی‌ها علیه کشورمان شاهد مانع‌تراشی‌های مختلف فروشندگان غربی در فروش کالاهای خارجی بوده‌ایم. وی تأکید کرد: از طریق افزایش توانمندی سفارش ساخت و تولید داخل به عدد ۳۳۵ میلیارد ریال تأمین کالای ساخت داخل، ۹۰ درصد از تجهیزات مورد نیاز را از طریق سازندگان داخلی تأمین نماییم.

گردشگران اروپایی در جوین

جوین: مدیر میراث فرهنگی، صنایع دستی و گردشگری جوین گفت: چهار گردشگر دوچرخه سوار اروپایی از کشورهای فرانسه، لهستان و دانمارک در سفر یکروزه از آثار تاریخی این شهرستان دیدن کردند. سلاطینی افزود: گردشگران یاد شده در این سفر از شهر تاریخی آق قلعه جوین و روستاهای اطراف آن دیدن کردند. وی اظهار داشت: این گردشگران در مسیر پیمودن جاده ابریشم از خراسان شمالی وارد جوین شدند که مورد استقبال مسئولان گردشگری این شهرستان قرار گرفتند. جوین دارای ۶۹ اثر تاریخی شناسایی شده است که ۱۲ اثر از این تعداد در فهرست آثار ملی ثبت شده است.

گفت‌وگو با محمد الهی، بازیگر پیشکسوت تئاتر و سینمای خراسان

مجاور این حرم می‌مانم

سرور هادیان◆ گوشی را که برمی‌دارد، بلافاصله پس از احوالپرسی می‌گوید: باورت می‌شود همین یک ماه پیش ۶۰ ساله شدم. بعد از گذر زمان برایم می‌گوید و از حضور پنج دهه‌اش در فضای تئاتر و سینما و اینکه تجربه بهترین معلم زندگیست.

محمد الهی را از گذشته‌های دور می‌شناسم. او به واسطه بازیگری و درخشش‌های بسیارش، مورد توجه کارگردان‌های سینما و تلویزیون قرار گرفت. او متولد سال ۱۳۳۸ در مشهد و حدود پنج دهه است که بازیگر سینما، تلویزیون وتئاتر ایران است. اگر چه به جز بازیگری تجربه‌های موفق نویسندگی و کارگردانی هم دارد و بارها در جشنواره‌های مختلف تئاتر در جایگاه‌های مختلف نیز درخشیده است، اما خودش را همیشه یک بازیگر می‌داند که از این درخشش‌ها می‌توان به کسب عنوان بازیگر نخست تئاتر بین‌المللی فجر برای تئاتر مشهد یاد کرد. ایفای نقشی در نمایش «شنا درآتش» کار استاد رضا صابری، پوتین‌های ماندگار، آتامرگان که خاطره خوش آن هنوز در ذهن علاقه‌مندان و هنرمندان تئاتر مشهد مانده است. او با ایفای نقش در فیلم‌های سینمایی چون گشت ۲، توفان شن، شیخ مفید، بازگشت قهرمان، زمزمه و همچنین آثار تلویزیونی چون سر دلبران، معمای شاه، بچه‌های هور، بررسی یک پرونده، نقش بر آب، هم پیمان، کت جادویی، روایت عشق و... بعدها با بازی در سریال‌های شبکه نمایش خانگی چون شهرزاد و زمانه، در زمینه کار تصویر بیشتر درخشید.

◆ ۵ دهه کارهنری

این هنرمند پیشکسوت در خصوص چگونگی ورودش به تئاترمی‌گوید: از دبستان و تا پایان دوران تحصیل تئاتر کار کردم و پس از رفتن به سربازی در وزارت فرهنگ و هنر استخدام شدم و بیش از ۴۷ سال است به صورت حرفه‌ای در بازیگری تئاتر، سینما و تلویزیون حضور دارم.

از محمد الهی درباره تفاوت تئاتردیروز و امروز می‌پرسم، می‌افزاید: به خاطر دارم دیدن هنرمندان بزرگ شهرمان مانند داریوش و مرحوم انوشیروان ارجمند، رضا دانشور، رضا صابری و... آرزوی ما بود. چه برسد که بتوان با آن‌ها کار کرد. رضا دانشور پس از دیدن یکی از نمایش‌هایی که من در آن بازی داشتم، به من گفت تو بازیگر خوبی هستی. من در پوست خودم نمی‌گنجیدم و حتی پیشنهاد بازی در تئاتر «پرنده آبی»، موریس مترلینگ را به من داد.

◆ محدودیت‌هایی که خلاقیت آورد

وی درباره علت موفقیت‌هایش در عرصه هنر خراسان نیز تصریح می‌کند: شاید یکی از علل درخشش من در تئاتر «شنا درآتش» محدودیت‌های آن زمان به دلیل عدم امکانات بود. ما نمایش را در یک اتاق ۱۵ متری تمرین می‌کردیم و بسیاری از میزانسن را به دلیل کمبود امکانات روی ماکت بررسی کردیم. محدودیت‌ها، خلاقیت‌ها را برایمان به همراه داشت. به یاد دارم در همه نمایش‌ها اکثر ما حکم آچار فرانسه را داشتیم، فقط بازیگر نبودیم و درهمه عرصه‌ها هر کمکی از ما برمی‌آمد بی‌توقع انجام می‌دادیم و همه این‌ها تجربه برای بهتر کار کردن شد. وی تأکید می‌کند: در دوران ما ورود سخت به فضای تئاتر و پله پله طی کردن مسیر، موجب شد ورودی‌های آن نسل، همه امروز درجایگاه‌های خوب تئاتر وسینمای کشور قرار داشته باشند.

◆ آفت سهل بودن به ورود صحنه

از او علت تفاوت و مشکلات ورود افراد علاقه‌مند به فضای سینما و تئاترفعلی را جویا می‌شوم، توضیح می‌دهد : به اعتقاد من ایراد تئاتر و سینمای امروز ما این است که بچه‌ها خیلی سریع به صحنه می‌رسند و این سهل رسیدن ورود به صحنه موجب می‌شود، قداست صحنه از بین برود. پله تئاتر را طی نکردن مخرب است. مثل آن است که اول و دوم ابتدایی را طی کنی و چند ماه بعد به تو دیپلم و یا لیسانس بدهند. واقعا این ممکن است یا فرد مدرک گرفته با این ویژگی دارای توانمندی است! بدون زحمت و رسیدن به یک جایگاه بسیار بحران ایجاد می‌کند.

◆ نبود بانک اطلاعاتی هنرمندان

وی علت این مشکل را نبود سیستم نظارتی بر ورود افراد به تئاتر و سینما می‌داند و در پاسخ به علت نداشتن بانک اطلاعاتی هنری در شهرمان اظهارمی‌دارد: امنیت شغلی، شأن و جایگاه هر شغلی، خیلی مهم است. خیلی تفاوت است بین فردی که کارجنگ انجام می‌دهد و یا بازیگر تئاتر و سینماست. ورود افراد بدون ضابطه تصورساده بودن این شغل را به ذهن می‌آورد. وی خاطرنشان می‌سازد: متأسفانه سال‌هاست انجمن نمایش انتخابی شده است و این نوع انجمنی پاسخگو نیست. حضور در انجمن، صرف مسائل مالی یا خودنمایی اگر باشد، جواب نمی‌دهد، اگرچه تعدادی از نسل جوان در این راستا هم خوب عمل کرده‌اند اما در گذشته در انجمن نمایش افرادی در رأس بودند که سال‌ها تجربه تئاتر داشتند. این پرسشی است که بعد سال‌ها قدمت هنر تئاتر و سینمای خراسان مطرح است که چرا یک بانک اطلاعاتی هنرمندان در این عرصه وجود ندارد تا همان افراد با ضابطه و به دلیل توانمندی‌هایشان به کار گرفته شوند. وی تنها راه حل ایجاد فضای امن و در شأن تئاتر و سینمای مشهد را ادغام نسل پیشکسوت با نسل جوان اعلام می‌کند و می‌گوید: ادغام تجربه و دانش می‌تواند خروجی خوبی را به همراه داشته باشد. تصور آنکه نسل قدیم همه بی‌سوادند و نسل امروز باسواد، تفکراشتباهی است. اگر امروز تئاتر مشهد، قطب دوم تئاتر کشور است، به پشتوانه زحمات همان افراد باتجربه است.

◆ این روزها در تئاتر و تصویر

این هنرمند پیشکسوت شهرمان درباره آخرین کار صحنه‌ای خویش اظهار می‌دارد: این روزها مشغول کار صحنه‌ای به نوشته محمد زین الدینی و کارگردانی پسرم مهرداد الهی هستم که در آن به ایفای نقش می‌پردازم. کاری متفاوت نسبت به کارهای بازیگری من در زمینه تئاتر است و در زمینه تصویر نیزآخرین کارمن تله فیلم «دانگل» کار بهادر اسدی است و بزودی در یک فیلم سینمایی به کارگردانی داود میر باقری حضور پیدا خواهم کرد. وی تأکید می‌کند: بعد از چهل و اندی سال کار در فضای هنر تئاتر و سینما، مدت‌هاست تصمیم گرفته‌ام که دیگر اجازه ندهم انتخابم کنند، بلکه می‌خواهم خودم انتخاب کنم. به نظرمن تئاتر، برشی از زندگیست. تئاتر را دوست دارم و به خاطر تداوم حس و جریان داشتن زندگی در درون آن برایم همیشه زیباست. درست برخلاف کارهای تصویری که تقطیع حس در آن وجود دارد.

◆ مجاور می‌مانم

از او درباره مهاجرت بسیاری از هنرمندان تئاتر مشهد به پایتخت می‌پرسم و می‌گوید: سال‌های سال است که کار می‌کنم. حتی به دلیل پیشنهادهای کاری زیاد در تهران خانه دارم و می‌توانستم مهاجرت کنم اما حس من درباره مهاجرت از مشهد همیشه این بوده و هست که اگر بروم دیگر زائرم نه مجاور. بودن در کنار امام مهربانی‌ها حس امنیت خوبیست و نمی‌خواستم پل‌های پشت سرم را که همان ارادت به امام رضا (ع) است، خراب کنم .هرجا برای کار بروم، می‌دانم دلم که بگیرد مجاور امام هستم و به سراغش می‌روم، می‌دانم ساکن کوی حرم یار هستم. وی خاطرنشان می‌سازد: به واسطه عشق و اشتیاقی که به تئاتر دارم از این رو تمامی فعالیت‌های هنری من به تئاتر خلاصه خواهد شد و می‌خواهم از این به بعد برای دلم کار کنم. با توجه به اجراهای متعدد و آوانگاردی که از این نسل جوان و پویای هنری دیده‌ام و ارتباط مثبتی که با این عزیزان دارم، خوشحال می‌شوم، پیشنهادی از باب همکاری دریافت کنم و پل ارتباطی بین نسل گذشته و امروز باشم. براستی و به دور از هر شعار زمانی که روی صحنه‌ام، احساس می کنم زنده‌ام و براحتی نفس می‌کشم.

◆ ۱۳ ماه تمرین، ۵ تومان دستمزد

محمد الهی باذکر یک خاطره تصریح می‌کند : در دوره ما برای ورود به صحنه به معنای واقعی باید خاک می‌خوردیم. برای مثال به یاد دارم سال ۵۸ در نمایش «چهار صندوق» مرحوم رضا سعیدی، بیش از یک سال تمرین کردیم و آن زمان نه قرارداد مالی نوشته می‌شد و نه تئاتر تهیه‌کننده داشت . بعد از یک ماه اجرای این نمایش علاوه بر بازیگری، اجرای دکور و طراحی صحنه دستمزد من ۵ تومان بود که آن را هم در اتوبوس از جیبم زدند. اما من ۱۳ ماه با عشق کارکردم . اولویتم پول نبود بلکه یاد گرفتن و تجربه بود.

سلامت

کاهش درد بیماران پروانه‌ای با هیپنوتیزم

ایرنا: رئیس انجمن هیپنوتیزم آسیا گفت: نخستین بار در دنیا از هیپنوتیزم برای کاهش درد مبتلایان به بیماری «پروانه‌ای» در مشهد استفاده شد. دکتر فتحی افزود: بیماری پروانه‌ای یک بیماری ارثی بافت‌های پوستی است که در پوست و غشای مخاطی، ایجاد تاول‌های خونریزی دهنده دردناک می‌کند و این زخم‌های پوستی شبیه بال پروانه ظریف و شکننده است. وی با بیان اینکه پانسمان‌های مبتلایان به بیماری پروانه‌ای هر روز باید تعویض شود، اضافه کرد: در هفته‌های اخیر پانسمان‌های دو کودک هفت و ۱۰ ساله مبتلا به بیماری پروانه‌ای از طریق هیپنوتیزم در بیمارستان اکبر به صورت رایگان تعویض شد که رضایت بالای بیماران را به دنبال داشت.

هشدار

ریتالین؛ اعتیاد در لباس هوشیاری و تمرکز

قدس: رئیس اداره مشاوره معاونت دانشجویی فرهنگی دانشگاه علوم پزشکی خراسان شمالی گفت: استفاده از داروهای محرک آمفتامینی نظیر ریتالین، دروازه ورود به اعتیاد و ترک آن بسیار دشوارتر از مواد مخدر است. علیرضا نیکزاد با اشاره به در پیش رو بودن ایام امتحانات دانشجویان و رواج باور غلطی چون افزایش هوشیاری و کاهش پرخوابی فرد توسط قرص ریتالین، اظهار کرد: این دارو مسیر ورود به اعتیاد و عامل بسیاری از مشکلات روحی و روانی از جمله کاهش سطح هوشیاری و تخریب سلول‌های مغزی است و تبلیغات آن فاقد مبنای صحیح علمی و تحت تأثیر القای غلط دوستان و افراد سودجو صورت می‌گیرد.

ستون ششم

بررسی پرونده مدرسه مختلط در تهران

قدس: مدیر روابط عمومی آموزش و پرورش خراسان رضوی گفت: ساختار شکنی مدرسه بین‌المللی برای فرزندان اتباع خارجی در مشهد از طریق شورای عالی آموزش و پرورش کشور نظارت و ارزیابی می‌شود. مجیدی فر افزود: آموزش و پرورش خراسان رضوی اختیارات نظارتی کامل را در خصوص این مدرسه ندارد. وی با اشاره به اینکه این مدارس بین‌المللی به دلیل تعداد کم دانش‌آموزان، مجبور به برگزاری کلاس به صورت مختلط هستند، تصریح کرد: تمامی دانش‌آموزان این مدرسه فرزندان اتباع خارجی کشورهایی نظیر عراق و سوریه هستند و هیچ دانش‌آموز ایرانی در این مدارس ثبت‌نام نمی‌شود.

ورزش خراسان

شهرداری بجنورد قهرمان مسابقات کشتی با چوخه کشور شد

تیم شهرداری بجنورد در رقابت‌های کشتی قهرمانی باچوخه کشور که روز جمعه در مرکز خراسان شمالی برگزار شد، مقام نخست را از آن خود کرد. شهردار بجنورد اظهار داشت: در این رقابت‌ها، ۱۵۰ نفر کشتی گیر از تمام استان‌های کشور شرکت داشتند. روح‌الله براتیان افزود: این رقابت‌ها در پنج وزن منهای ۶۶ کیلوگرم، منهای ۷۷ کیلوگرم، منهای ۸۰ کیلوگرم، منهای ۹۶ کیلوگرم و ۹۶ کیلوگرم برگزار شد. شهردار بجنورد خاطرنشان کرد: در بخش تیمی، کشتی‌گیران اسفراین دوم و کشتی‌گیران قوچان سوم شدند.

همچنین هشتمین دوره مسابقات چوخه کشوری یادواره سرداران و ۶۱ شهید شهر بار نیشابور با حضور افزون بر ۱۰۰ ورزشکار از سراسر میهن اسلامی با معرفی برگزیدگان به پایان رسید.

۳۲ هزار دانش‌آموز کاشمر محروم از استخر

مدیر آموزش و پرورش کاشمر گفت: شهرستان کاشمر ۳۲ هزار دانش‌آموز دارد که از داشتن استخر محروم هستند. علی طاهریان عنوان کرد: هرچند کار ساخت استخر دانش‌آموزی آموزش و پرورش کاشمر از ۱۰ سال پیش آغاز شده اما هنوز به پایان نرسیده است. وی به ایسنا گفت: این شهرستان فاقد استخر دولتی است و دانش‌آموزان مجبور به استفاده از استخرهای خصوصی هستند که گاه تهیه بلیت‌های گران در توانشان نیست. وی بیان کرد: استخر دانش‌آموزی کاشمر اگر زودتر به نتیجه نرسد تجهیزاتی که در آن نصب شده فرسوده خواهد شد و فقط برای نصب وسایل باید ۵ میلیارد تومان اعتبار صرف کرد.

قهرمانی حامدی‌نیا و مصدق‌پور در مسابقات کشوری شطرنج

دومین دوره مسابقات شطرنج سریع و نخستین دوره مسابقات شطرنج برق‌آسای آزاد کشور به میزبانی طرقبه وشاندیز برگزار شد. در پایان ۹ دور رقابت شرکت کنندگان به روش سوئیسی، استاد بزرگ مسعود مصدق‌پور در جایگاه نخست ایستاد و استاد بین‌المللی، مرصاد خداشناس و محمدتقی والسلام دوم و سوم شدند. در بخش بانوان استاد بین‌المللی، وصال حامدی‌نیا اول شد و فاطمه رحیمی مهنه به مقام دوم رسید. در بخش پیشکسوتان محمود اسکافی اول شد. در بخش زیر درجه ۱۶۰۰ نیز محمد مهدی درپا در جایگاه نخست ایستاد.

وعده برای تکمیل پیست دوچرخه سواری ثامن‌الائمه

رئیس هیئت دوچرخه سواری خراسان رضوی گفت: امسال پیست دوچرخه سواری مجموعه ثامن‌الائمه مشهد تکمیل می‌شود. مهدی روزبهان اظهار داشت: در سال گذشته هیئت دوچرخه‌سواری خراسان رضوی میزبان سه رقابت کشوری بود، امسال نیز به دلیل تکمیل شدن پیست ثامن‌الائمه و برطرف شدن مشکلات محل اسکان، میزبان پنج مسابقه کشوری هستیم. همچنین تصمیم بر برگزاری مسابقات کوهستان در پارک خورشید داریم.

وی ادامه داد: یکی از امور حائز اهمیت در پیش روی هیئت دوچرخه‌سواری خراسان رضوی، حضور ورزشکاران در مسابقات بین‌المللی دوچرخه‌سواری کوهستان در ماده کراس کانتری المپیک است، به طور کلی ۳۲ رکابزن از ۱۲ کشور مختلف در این رقابت‌ها شرکت می‌کنند.

جدول ۷۵۵۱

zadehalireza@gmail.com
محمدرضا علی‌زاده

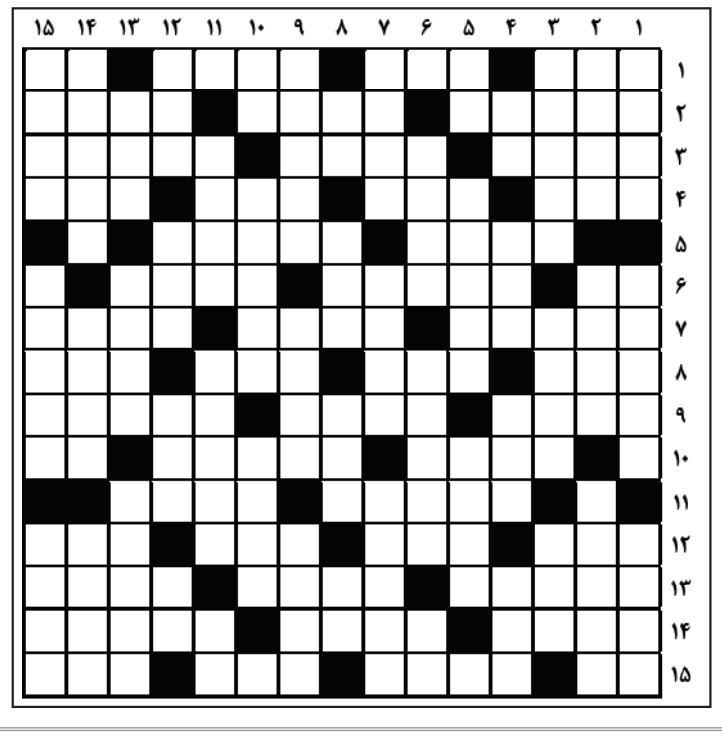

افقی

۱. ماندگاری- پیر- بعضی - حرف همراهی عرب ۲. عقیده قلبی- هدایتگر- از یاران گرامی امام علی(ع) ۳. سخن‌چین- قاصد- تفتیش ۴. اسب قهوه‌ای- گروه- خودروساز باسابقه آلمانی- دارو ۵. پرنده در گویش کودکانه- آبشار کم‌آب ۶. تکرار یک حرف - مرآت- شهرنشینی ۷. جمع مکسر وثیقه- کمپ- بسیار و فراوان ۸. ابریشم ناخالص- بیهوده- رودخانه بی‌زبان هند- جاده آهنی ۹. حاکمان- بیشتر- نام دخترانه وطنی ۱۰. جاودانه- از نسخه‌های سیستم عامل ویندوز که کمتر مورد اقبال واقع شد- زدنی بهانه‌گیر ۱۱. معلق روی آب- پیروز ۱۲. کیف مسافرتی- زیاده‌روی - سال قبل- اهلی و دست‌آموز ۱۳. از ماه‌های دوگانه عربی- اسباب زحمت- کسی که صورتی چون ماه دارد ۱۴. روغن کنجد- میوه کال- حلقه‌های زنجیر ۱۵. بیماری- کاروانسرا- کلاه جنگی- آشکارا

عمودی

۱. خون و پول را در آن ذخیره می‌کنند- به دنیا آمده- امام چهارم شیعیان(ع) ۲. از خورش‌های ایرانی- مانند و شبیه- شهری مذهبی در عراق ۳. فرمانروایی - بنیان- طرح قدیمی دبیرستانی ۴. عزیز عرب - صوت دریغ- از مزه‌ها- روزگار ۵. سنگریزه- شیء قدیمی با ارزش- نقیض مثبت ۶. اولیه- ردیاب الکترونیکی- آخرین توان ۷. ظرف گنج زیرخاکی- کم‌عرض- خفاش ۸. حرف دوم انگلیسی – از بانک‌های جدیدالتاسیس- انقلاب تازی- خشکی ۹. متنبه- غیر- جواب ۱۰. رود اروپایی- از اقوام جنوب و شرق افغانستان- ظرف گلی ۱۱. نیمه‌گرم- سخن- آب‌بند ۱۲. واحد- نابودی- عقیده انتخاباتی- خمیر بتونه ۱۳. سنگ زیرین آسیاب- هریک‌نفر- به معنای آب سیاه است و رودخانه‌ای است در حوضه آبریز دریای خزر ۱۴. ایالتی در هندوستان- مارکی برای عینک دودی- ارجح ۱۵. بلندمرتبه- رها کردن - پایتخت معنوی ایران زمین

حل جدول شماره قبل

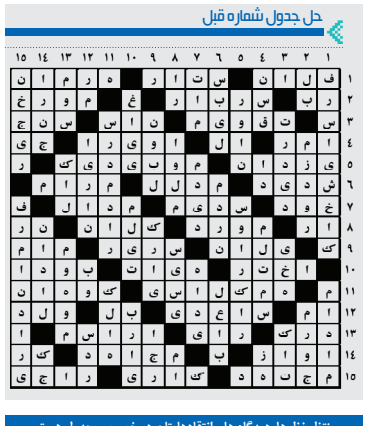

منتظر نظرها، دیدگاه ها و انتقادهایتان در خصوص جدول هستیم
با ما تماس بگیرید