قدس

روزنامه صبح ایران

www.qudsonline.ir

سه‌شنبه ۵ آذر ۱۳۹۸ | ۲۸ ربیع الاول ۱۴۴۱ | ۲۶ نوامبر ۲۰۱۹ | سال سی و دوم | شماره ۹۱۱۸ | ۸ صفحه + ۴ صفحه قدس زندگی + ۴صفحه ویژه خراسان + ۸صفحه راهکار | ۱۰۰۰ تومان

روز بسیج مستضعفان گرامی باد

مختصری درباره چند و چون جریان روشنفکری در ایران، در گفت‌وگو با حجت‌الاسلام دکتر مهدی ابوطالبی

مدل غربی روشنفکری به درد ما نمی‌خورد

اندیشه | حجت‌الاسلام دکتر مهدی ابوطالبی، دانش‌آموخته علوم سیاسی و عضو هیئت علمی مؤسسه آموزشی پژوهشی امام خمینی(ره) است که در نقد جریان روشنفکری، کتابی را با عنوان «ارتجاع روشنفکری در ایران» تألیف کرده است... صفحه ۴

گفت‌وگوی قدس با حجت‌الاسلام مهدی طائب

۵ بسیج یعنی نیروی در اختیار ولی خدا

فرمول‌های مدیرعامل برای خروج پرسپولیس از بحران

۱۰ کریم تا نیم فصل سرمربی موقت!

گفت‌وگو با رضا دبیری‌نژاد

۱۲ باید قرائتی معاصر از مضامین دینی ارائه داد

روز گذشته صدها هزار نفر در پایتخت یکصدا فریاد حمایت از امنیت و مخالفت با شرارت سر دادند

مردم در میدان انقلاب

صفحه ۲

عکس: حمید وکیلی/ مهر

برخلاف شایعات، طلاق در میان زوج‌های دانشجو کمتر از ۶ درصد است

آمارهای ساختگی علیه ازدواج دانشجویی

جامعه | از ۲۳ سال پیش که نخستین دوره ازدواج دانشجویی در دانشگاه شهید بهشتی شروع شد تا امروز، بسیاری کوشیده‌اند با ارائه آمارهای متفاوت و بدون منبع از میزان پایداری این‌گونه ازدواج‌ها، آن را ناکام و عقیم جلوه دهند. حالا عده‌ای با تکرار همان ارقام و آمارهای ساختگی و پیوند زدن آن با اهداف سیاسی خود، می‌کوشند عالی‌ترین نظام اجتماعی، یعنی ازدواج و تشکیل خانواده را نشانه روند. این در حالی است که آمارهایی که تاکنون از سوی مسئولان برگزارکننده این طرح ارائه شده همگی از پایین‌بودن میزان طلاق‌ها در ازدواج‌های دانشجویی حکایت دارد... صفحه ۷

وزارت رفاه خواستار بررسی ریزحساب‌های یارانه بگیران شد

شرط جدید دولت برای پرداخت یارانه معیشتی

صفحه ۶

تولیت آستان قدس رضوی خبر داد

محرومیت‌زدایی از حاشیه شهر مشهد با ساخت مراکز درمانی

صفحه ۳

یادداشت روز

سید سجاد پادام | annotation@qudsonline.ir

بایدها و نبایدهای موفقیت در کاهش مصرف بنزین

آمارهای موجود نشان می‌دهد همزمان با افزایش قیمت بنزین و سهمیه‌بندی، میزان مصرف آن در کشور ۲۰ درصد کاهش یافته است. تجربه‌های پیشین در این مورد نیز مؤید این مطلب است که رفتار مصرف‌کنندگان در استفاده از این فراورده پس از سهمیه‌بندی منطقی‌تر شده است. اما برای کنترل مصرف انرژی، سیاست‌گذار باید رفتارهای دیگری را نیز به موازات اصلاح قیمتی... صفحه ۶

روایت کارشناس آمریکایی از اغتشاشات ایران

پروژه آشوب با قطع اینترنت شکست خورد

سیاست – سید احمد موسوی: روز شنبه ۲۵ آبان در پی اعلام افزایش نرخ بنزین از سوی شرکت ملی نفت برخی شهرهای کشور شاهد اعتراض‌های مردمی به این مسئله بود؛ اعتراضاتی که بار دیگر با دخالت‌های برخی کشورهای بیگانه و حمایت‌های مادی و معنوی دشمنان جمهوری اسلامی ایران در برخی نقاط به خشونت نیز گرایید، اما طولی نکشید که با روشن شدن صف‌بندی بین مردم و آشوبگران و حضور پررنگ حافظان امنیت و نیز حضور مثال زدنی مردم در محکومیت آشوب طلبی بار دیگر نظم و آرامش به تمام شهرها بازگشت.

ثریا سپه‌پور اولریش، محقق و نویسنده مستقل و کارشناس ارشد دیپلماسی عمومی دانشگاه کالیفرنیای‌جنوبی که این روزها در ایران به سر می‌برد در یادداشتی به اتفاقات اخیر پرداخته است.

توقع داشتم که اعتراضات هنگ کنگ عراق و لبنان در ایران تکرار شود

وی می‌نویسد: وقتی اعتراضات در هنگ کنگ، عراق و لبنان را دیدم انتظار داشتم که دیر یا زود شاهد اعتراضات با دستور کار مشابه در ایران باشیم. با این حال، انتظار نداشتم که هنگام اقامت چند روزه‌ام در ایران، این ناآرامی‌ها اتفاق بیفتد.

آن‌طور که سپه پور توضیح می‌دهد، وی طی حضورش در ایران و در حین بازدید از شهر تهران شاهد برخی صحبت‌ها درباره احتمال افزایش قیمت بنزین بوده است؛ گمانه‌زنی‌هایی که همواره به یک پاسخ مشترک ختم می‌شد؛ «شایعه است». وی ادامه می‌دهد: با اعلام قطعی شدن افزایش نرخ بنزین از سوی دولت- بدون هرگونه توضیح قبلی درباره دلایل آن- شاهد بروز اعتراضات در برخی نقاط بودیم تا جایی که من مطلع هستم در روزهای اول صلح‌آمیز بودند و خبری از خرابکاری یا آشوب نبود. اما به زودی آرامش جای خود را به خشونت داد. دوستی که در کرج زندگی می‌کند به من گفت که معترضان به چند بانک حمله کرده‌اند و در جای دیگر پمپ‌بنزین‌ها به آتش کشیده شدند و برخی مراکز دولتی در برخی شهرها مورد تعرض قرار گرفتند.

اجرای تاکتیک رفتار ازدحامی در اغتشاشات ایران

وی با اشاره به استفاده معترضان از تلفن‌های همراه و فضای مجازی برای ارسال پیام‌های دعوت به دیگران برای حضور در مکان‌هایی که گفته می‌شد قرار است در آنجا تجمعی صورت گیرد، می‌افزاید: البته این مسئله موجب تعجب من نشد، چراکه یقین داشتم تاکتیک «رفتار ازدحامی» (swarming) در حال اجراست.

وی با تأکید بر اینکه به‌تازگی «رفتار ازدحامی» به عنوان یک دکترین مناسب برای نیروهای شبکه‌ای در راستای انجام درگیری مورد استفاده قرار می‌گیرد، می‌افزاید: این آموزه نوپا ناشی از این واقعیت است که ارتباط قوی امکان ایجاد تعداد زیادی از واحدهای کوچک‌تر را برای قدرت مانور بیشتر فراهم می‌کند؛ استفاده از فناوری‌های نوین اطلاعاتی - از اینترنت گرفته تا تلفن‌های همراه - عملیات این باندها را تسهیل کرده است؛ این گروه‌ها از طریق این شیوه واحدهای کوچک به گونه‌ای شبکه‌بندی می‌شوند و اگرچه ممکن است به طور گسترده توزیع شوند، اما می‌توانند برای رسیدن به یک هدف مشخص به سرعت گردهم آیند.

به نوشته سپه پور، «رفتار ازدحامی» بستگی به جریان اطلاعات قوی دارد و فضای اینترنت شرایط لازم برای اجرای موفقیت‌آمیز این شیوه را فراهم کرده است. به عبارت دیگر، با کنترل ارتباطات و ارسال متن به معترضان، گروه‌های تصادفی در یک یا چند نقطه مختلف جمع می‌شوند و به این ترتیب فضا برای ایجاد هرج و مرج فراهم می‌شود. این در حالی است که هیچ کس به درستی از منشأ پیام‌ها آگاه نیست.

حساب باز کردن آمریکایی‌ها روی تلفن‌های همراه

این محقق ساکن آمریکا با اشاره به اینکه مقامات آمریکایی تعداد دقیق تلفن‌های همراه در ایران را می‌دانند، می‌نویسد: این اولین بار نبود که این تاکتیک در ایران به کار رفته است، اما این نخستین بار بود که مخالفان ایران غافلگیر و حتی شوکه شدند، چراکه دیدند ایران قادر است به سرعت با مسدود کردن اینترنت از گسترش خشونت جلوگیری کند و آرامش را برقرار سازد.

وی در پایان با ابراز انزجار از رویکرد سلطنت‌طلبان و مقامات ارشد دولت آمریکا در قبال ناآرامی‌های اخیر در ایران، می‌نویسد: از دیدن پسر شاه مخلوع ایران در شبکه‌های ضد ایرانی که مردم را ترغیب می‌کند تا به خیابان‌ها بیایند عصبانی هستم. زمانی که وزیر خارجه آمریکا توییت قبلی خودش را درباره ایران بازنشر می‌کند و می‌گوید که «با مردم ایران است» -آن‌هم نه در هنگام کمبود مواد غذایی و دارویی و نه برای درخواست صلح و امنیت و نه تحمل انواع سختی‌ها و قرار گرفتن در معرض تروریسم آمریکایی (تحریم‌ها) بلکه فقط برای حضور در خیابان‌ها به منظور ایجاد آشوب- به جای شهروندان ایران احساس کردم به من توهین شده است.

رئیس بنیاد مستضعفان:

مسئولان از مردم عذرخواهی کنند

سیاست: رئیس بنیاد مستضعفان گفت: ضدانقلاب از مردم شکست خوردند و مردم پیروز این میدان و مسئولان شرمنده مردم هستند. پرویز فتاح، رئیس بنیاد مستضعفان در حاشیه راهپیمایی مردم تهران در گفت‌وگو با تسنیم اظهار کرد: حضور امروز مردم نشان‌دهنده بصیرت آنان و بسیار بامعناست. ما مسئولان باید حضور مردم را متوجه خود نیز بدانیم. مردمی که امروز شعار علیه دشمن سر می‌دهند، معترضند و مسئله و مشکل دارند. مردم بین اعتراض و حمایت از نظام خط‌فاصله‌ای دارند. وی افزود: وقتی که رهبر انقلاب فرمودند راه مردم از آشوب جداست، راه خود را جدا کردند، اما همچنان معترضند. تقاضای مردم از مسئولان این است حرفشان را بشنوند و با آنان سخن بگویند. رئیس بنیاد مستضعفان با انتقاد از نحوه اجرای طرح افزایش قیمت سوخت، گفت: مردم محرم ما هستند و سخن مردم هم این است که چرا مسئولان این‌گونه عمل می‌کنند و پیش از اجرای آن با آن‌ها سخن نمی‌گویند. مسئولان اگر مانند امام و رهبری، مردم را محرم خود بدانند مشکلی برای انقلاب به وجود نمی‌آید. فتاح با تأکید بر اینکه باز مسئولان از مردم عقب افتادند، عنوان کرد: در نهایت نیز خود مردم و پس از رهنمودهای رهبری فتنه را جمع کردند. مسئولان اکنون باید از مردم عذرخواهی کنند. آنان باید بابت خسارت وارد آمدن به اموال مردم و جریحه‌دار کردن مردم عذرخواهی کنند. وی افزود: رهبری به خوبی مسئله را مدیریت کردند و تمامی هزینه‌ها را هم به جان خریدند. ایشان فتنه را دفع و اختلافات داخلی را رفع کردند. ما باید قدر مردممان را بدانیم. حیف است مسئولان با رفتار و عملکرد نامناسب دوباره به مردم فشار آورند. باید مراقب تصمیمات و رفتارها بود.

انا لله و انا الیه راجعون

جناب حاج آقا قلندریان و فامیل وابسته

درگذشت مرحومه مغفوره

نرگس قلندریان

مادر همسرتان را تسلیت و تعزیت عرض می نمایم.

روحشان شاد و قرین رحمت و نگاه مهربان خداوند باد.

سیدحمیدهاشمی

۶/۹۸۱۰۷۵۱

آگهی مزایده

فروش گاو و تلیسه مازاد و تلیسه فری مارتین و جوانه سنگین سازمان موقوفات ملک

شرح در صفحه ۳

۶/۹۸۱۰۷۸۷

فراخوان مناقصه نوبت اول

بیمارستان ابن سینا و دکتر حجازی

شرح در صفحه ۴

۶/۹۸۱۰۷۸۲

فراخوان مناقصه نوبت دوم

هواساز و کویل بیمارستان امداد و نجات جنوب

شرح در صفحه ۴

۶/۹۸۱۰۷۰۳

فراخوان تجدید مناقصه نوبت اول

شبکه بهداشت و درمان شهرستان فریمان

شرح در صفحه ۳

۶/۹۸۱۰۷۶۸

فراخوان مناقصه نوبت دوم

تهیه مواد ، طبخ و توزیع غذای بیمارستان اکبر

شرح در صفحه ۸

۶/۹۸۱۰۶۸۷

فراخوان مناقصه نوبت اول

باکسهای لامینار بیمارستان امداد و نجات جنوب

شرح در صفحه ۴

۶/۹۸۱۰۷۲۷

۳۷۰۸۸ پذیرش آگهی

آگهی مناقصه عمومی- یک مرحله‌ای شماره ۴۲-۱-۹۸-نوبت اول

بشماره ثبت سامانه تدارکات الکترونیکی دولت «ستاد»: ۲۰۹۸۰۰۱۲۲۴۰۰۰۰۴۲

شرکت برق منطقه‌ای مازندران در نظر دارد عملیات ساختمانی احداث پست ۶۳/۲۰ کیلو ولت فریدونکنار، مطابق فهرست بها، سال ۱۳۹۸ را برابر شرایط ذیل و بشرح مشخصات و اطلاعات و جزئیات مندرج در اسناد مناقصه به پیمانکار واجد شرایط واگذار نماید، که مراحل برگزاری مناقصه از دریافت اسناد مناقصه تا ارائه پیشنهاد مناقصه‌گران و بازگشایی پاکت از طریق درگاه سامانه تدارکات الکترونیکی دولت «ستاد» به آدرس www.setadiran.ir انجام خواهد شد و لازم است مناقصه‌گران در صورت عدم عضویت قبلی، مراحل ثبت‌نام در سایت مذکور و دریافت گواهی امضای الکترونیکی را جهت شرکت در مناقصه محقق سازند.

شرایط مناقصه:

۱- گواهینامه صلاحیت رتبه ۵ در رشته ابنیه از سازمان مدیریت و برنامه‌ریزی کشور

۲- گواهینامه تأیید صلاحیت ایمنی از اداره کار و امور اجتماعی

۳- ارائه مستندات مربوط به داشتن حداقل یک مورد سابقه کار ساختمانی در پست فوق توزیع

۴- مبلغ تضمین شرکت در مناقصه: ۱/۴۵۰/۰۰۰/۰۰۰ ریال میباشد که باید بصورت ضمانتنامه بانکی، واریز وجه و یا یکی از موارد مندرج در تصویبنامه شماره ۱۲۳۴۰۲/ت۵۰۶۵۹هـ مورخ ۱۳۹۴/۹/۲۲ هیئت وزیران (برابر شرح مندرج در اسناد مناقصه) ارائه گردد.

از شرکتهای واجد شرایط دعوت میگردد جهت دریافت اسناد مناقصه از روز چهارشنبه مورخ ۱۳۹۸/۰۹/۰۶ لغایت روز دوشنبه مورخ ۱۳۹۸/۰۹/۱۱ به درگاه سامانه تدارکات الکترونیکی دولت «ستاد» به آدرس www.setadiran.ir مراجعه و پس از اخذ کپی از کلیه مدارک و شرایط اسناد مناقصه، آنها را ممهور به مهر و امضا نموده و بهمراه پیشنهاد قیمت ارائه نمایند.

متقاضیان بایستی پیشنهاد خود را بر اساس شرایط مندرج در اسناد مناقصه تنظیم و حداکثر تا پایان وقت اداری «ساعت ۱۵/۳۰» روز یکشنبه مورخ ۱۳۹۸/۰۹/۲۴ در سامانه تدارکات الکترونیکی دولت «ستاد» بارگذاری و علاوه بر آن فیزیک پاکات بارگذاری شده را عیناً بهمراه ضمائم مربوطه حداکثر یک ساعت قبل از زمان بازگشایی مندرج در اسناد مناقصه به دبیرخانه شرکت برق منطقه‌ای مازندران واقع در ساری- میدان امام خمینی«ره» در مقابل اخذ رسید تحویل نمایند. لازم بذکر است فقط پیشنهاد شرکتهایی که مدارک و اسناد مناقصه را از طریق درگاه سامانه تدارکات الکترونیکی دولت «ستاد» دریافت و پس از تکمیل، مهر و امضا بر روی سایت مذکور بارگذاری نموده و مشخصات خود را بطور کامل ثبت و درج کرده باشند مورد قبول و بازگشایی خواهد شد.

کلیه پیشنهادات واصله رأس ساعت ۸/۳۰ صبح روز سه‌شنبه مورخ ۱۳۹۸/۰۹/۲۶ در محل سالن وحدت شرکت برق منطقه‌ای مازندران (طبقه دوم) بازگشایی خواهد شد.

به پیشنهادهای فاقد امضاء، مشروط، مخدوش و پیشنهاداتی که بعد از موعد مقرر در اسناد واصل شوند مطلقاً ترتیب اثر داده نخواهد شد. سایر اطلاعات و جزئیات مربوطه در اسناد مناقصه مندرج میباشد.

مراتب در سایت معاملات توانیر به آدرس WWW.Tavanir.org.ir جهت اطلاع‌رسانی درج گردیده است.

روابط عمومی شرکت برق منطقه‌ای مازندران

۶/۹۸۱۰۷۷۳

قدس
روزنامه صبح ایران
www.qudsonline.ir
سه‌شنبه ۵ آذر ۱۳۹۸ | ۲۸ ربیع الاول ۱۴۴۱ | ۲۶ نوامبر ۲۰۱۹ | سال سی و دوم | شماره ۹۱۱۸

آیت‌الله رئیسی: هر چه زودتر وضعیت بازداشتی‌های اخیر مشخص شود

فارس: رئیس قوه قضائیه گفت: باید تلاش شود هر چه زودتر وضعیت بازداشتی‌های اغتشاشات اخیر تعیین تکلیف شود. آیت‌الله سیدابراهیم رئیسی در جلسه با مسئولان قضایی گفت: در مسائل و اغتشاشات اخیر، حضور مردم و بسیجیان در ایجاد امنیت و آرامش نقش ارزشمند و بی بدیلی بود که باید از آن‌ها قدردانی کرد. وی ضمن درود به روح شهدای بسیج گفت: تفکر بسیجی، باید تفکر غالب در همه حوزه ها و مدیریت‌ها باشد و اگر امروز امنیتی در کشور داریم، مرهون تفکر بسیجی است.

یادداشت روز

annotation@qudsonline.ir

محمدعلی پورمختار
نماینده‌مجلس

مردم، پای کار انقلاب

در اتفاقات اخیری که در پی اعلام طرح گرانی قیمت بنزین در کشورمان رخ داد، گرچه مردم ابتدا اعتراضاتی را نسبت به آن داشتند، اما وقتی مشاهده کردند عده‌ای از چهره‌های مطرح در داخل و یا اراذل و اوباشی که آلت دست دشمنان هستند، به آشوب و تخریب اموال مردم پرداختند، صف خودشان را از اشرار جدا کردند. البته در طول تاریخ انقلاب اسلامی همواره مردم ثابت کرده‌اند که پای کشور ایستاده‌اند و باز هم ایستادگی خواهند کرد.

مردم کشورمان بصیرت بالایی دارند و در زمان فتنه و توطئه‌های دشمنان به خوبی نسبت به مصالح و منافع خود و همچنین تهدیداتی که متوجه نظام و کشور است، آگاهی دارند و از سوی دیگر اقدامات و اهداف تخریب‌گرایانه اموال داخلی و خارجی را به درستی تشخیص می‌دهند.

مردم ایران همچنین ایمان و اعتقاد راسخی به رهبر معظم انقلاب دارند و در طول این ۳۰ سالی که رهبری سکان اداره کشور را به دست گرفته‌اند، کشور و مردم را از بسیاری از توطئه‌ها، مشکلات و خطرات بزرگ نجات داده‌اند. در حال حاضر نیز ما شاهد بالندگی کشور در حوزه‌های مختلف فناوری و دفاعی در سطح منطقه‌ای و بین المللی تحت رهبری ایشان هستیم، بر همین اساس است که امروز مردم کشورمان حمایت از اصل نظام، رهبری و دفاع از ارزش‌های انقلاب را اصلی مسلم و حیاتی می‌دانند و در برهه‌های حساس آن را به صورت عملی نشان داده‌اند.

بر همین اساس، تظاهرات میلیونی که برای حمایت از رهبری در شهرها و نقاط مختلف کشور صورت می‌گیرد، بیانگر این واقعیت است که مردم با تمام کاستی و مشکلات در نهایت خواهان حفظ نظام هستند و از سوی دیگر مشکلات را تحمل و با هرگونه ناامنی و اغتشاش برخورد می‌کنند تا امنیت و ثبات جمهوری اسلامی ایران در منطقه پرآشوبی که در آن قرار داریم، حفظ شود.

مردم اجازه نخواهند داد معدود افراد معاند نظام از جمله منافقین که ریشه در توطئه و نقشه‌های شوم دشمنان و تحریکات آنان دارند، به منافع ملی آسیب وارد کنند و آرزوی دولت‌هایی همچون آمریکا را برآورده سازند.

باید دانست و به این نکته توجه کرد که رهبر معظم انقلاب در هر مسئله‌ای که ورود می‌کنند، تمام توصیه‌ها و دستوراتشان برای مردم کاملاً دلسوزانه و خیرخواهانه است و اثر مستقیم بر قلب و روح تک تک مردم دارد. مردم این موضوع را به واقعیت عنوان می‌کنند که خواسته‌های رهبری در واقع همان خواسته‌ها و منافع آن‌هاست، حال اینکه اگر در دستگاه یا نهادی اوامر ایشان عملیاتی و اجرایی نمی‌شود، این مسئله به ضعف و کم کاری چنین نهادهایی برمی‌گردد و مردم باید حساب اقدامات این نهادها را از حساب رهبری جدا کنند و تفکیک قائل شوند. مردم ایران همواره گوش به فرمان رهبری هستند و اگر ایشان هم در مواقعی تصمیمات لازم را می‌گیرند و یا موضوعی را تأیید یا رد می‌کنند، به نوعی برای همه مردم و مسئولان فصل الخطاب است و به آن اعتقاد و اطمینان قلبی دارند.

خبر

سخنگوی شورای نگهبان مطرح کرد

قدردانی از اقدام به موقع سفیر در شکایت از BBC

سیاست: عباسعلی کدخدایی، سخنگوی شورای نگهبان طی مطلبی در صفحه شخصی خود در فضای مجازی تأکید کرد: اقدام به موقع سفیر محترم ایران در انگلیس در اعتراض به دروغ پردازی‌های BBC قابل قدردانی است. وی در ادامه تأکید کرد: لازم است دولت جمهوری اسلامی ایران نیز، دخالت و حمایت علنی سردمداران اروپا و آمریکا از تخریب اموال عمومی و قتل عام مردم با سلاح گرم و سرد را، در مراجع بین‌المللی پیگیری نماید.

فرمانده نیروی انتظامی:

عده‌ای به دنبال زیرسؤال بردن ناجا بودند

مهر: سردار حسین اشتری، فرمانده نیروی انتظامی در جلسه قرارگاه رسانه ای ناجا با بیان اینکه نیروی انتظامی در حوادث اخیر بسیار خوب عمل کرد، گفت: متأسفانه عده‌ای از افراد که خود در صحنه عملیات حضور نداشته‌اند، با زیر سؤال بردن اقدامات خوب ناجا امروز منتقد ما هستند و این در حالی است که رهبر معظم انقلاب این اقدامات خوب را یک پیروزی برای نظام دانسته‌اند.

روز گذشته صدها هزار نفردر پایتخت یکصدا فریاد حمایت از امنیت و مخالفت با شرارت سر دادند

مردم در میدان انقلاب

سیاست/مسعود بصیری | روز گذشته تهران شاهد یکی از تجمعات بزرگ مردمی در طول دوران خود بود. صدها هزار نفر از مردم پایتخت در سرمای عصر روز گذشته، یکصدا فریاد حمایت از رهبری و مخالفت با شرارت سر دادند. آن‌ها آمده بودند تا بگویند کشورشان و باورهای دینی وملی خود را در پای هیچ خواسته مادی قربانی نخواهند کرد. مردم تهران فریاد زدند که با دشمن سرسازش ندارند و متوجه هستند که آبشخور آشوب‌های اخیر کشور از کجاست و چه کسانی از اشرار حمایت کرده و با رسانه‌ها و عاملان خود، سعی در بحران سازی برای کشور داشته و دارند.

آن‌ها البته از برخی اتفاقات اقتصادی هم گلایه داشتند و برخی از حاضران با حمل پلاکاردهایی که روی آن نوشته شده بود «معترضیم اما اغتشاشگر نیستیم» پیام انتقادی خود را هم منتقل می‌کردند. همچنین پلاکاردهایی از اعتراض به وضعیت گرانی ها و ضرورت توجه مسئولان کشور به مشکلات معیشتی هم در دست برخی مردم قرار داشت. عده ای هم با شعارها و پلاکاردهای خود خواستار برخورد جدی قوه قضائیه با اشرار و تخریب کنندگان اموال مردم بودند. در میان مردم چهره‌های شناخته شده از مقامات مختلف کشوری و لشکری حضور داشتند. محمد رضا عارف، امیرسیاری، آیت‌الله جنتی، محسن رضایی، امیر سرلشکر سید عبدالرحیم موسوی فرمانده کل ارتش، حجت الاسلام والمسلمین منتظری دادستان کل کشور، محمدرضا نقدی و... از جمله افرادی بودند که در میان مردم دیده شده یا عکس‌های آن‌ها در رسانه‌ها منتشر شد.

برش

سردار سلامی: هر کسی بخواهد به مال، جان و ناموس ما تعرض کند، سخت مجازات خواهد شد که همگان عبرت بگیرند

اگر از خط قرمزهای ما عبور کنید، نابودتان می‌کنیم

در این اجتماع که با مداحی سعید حدادیان آغاز شد، سردار سلامی هم به سخنرانی پرداخت و خطاب به مردم گفت: درود خدا بر شما ملت بزرگ، بر شما ملت وفادار و فداکار که در این لحظه باشکوه و جاودانه تاریخ اسلام و ایران، نقشی آسمانی روی زمین ترسیم کردید.

وی خطاب به مردم گفت: امروز که شما اینجا حضور دارید، در قلب انقلاب جهانی اسلام، تهران، میدان انقلاب تیر خلاصی بر سیاست‌های تجاوزکارانه و امیدهای واهی بزرگ ترین دشمن تاریخ بشر، آمریکا زدید. فرمانده کل سپاه همچنین با خطاب قرار دادن سردمداران آمریکا، انگلیس و عربستان، گفت: شما از ما سیلی محکم خورده‌اید و نتوانسته‌اید پاسخ بدهید که برخی از این سیلی‌ها را جهانیان دیده‌اند و برخی را هم ندیده‌اند، اگر از خط قرمزهای ما عبور کنید، نابودتان می‌کنیم. سلامی اظهار داشت: هر کسی بخواهد به مال، جان و ناموس ما تعرض کند، سخت مجازات خواهد شد که همگان عبرت بگیرند. ما نجابت به خرج دادیم، اما مراقب باشید صبر ما انتها دارد، پس به ملت ایران احترام بگذارید. فرمانده کل سپاه اضافه کرد: سفیر یکی از کشورها که ما اطلاعات محرمانه آن را داریم، اما نامش را نمی‌گویم، همه سفرا را جمع کرد و به آن‌ها گفت «به اروپایی‌ها بگویید ایرانی‌ها در حال بریدن وابستگی اقتصادی کشورشان به نفت هستند و به خودکفایی رسیده اند، بجنبید، نفت را باز کنید، گشایش ایجاد کنید وگرنه ملت ایران اقتصادش از نفت جدا می‌شود». سرلشکر سلامی گفت: امروز دیگر دشمنان ما قادر به هیچ عملی نیستند، آن‌ها شکست خورده‌اند، به قامت رهبران افسرده و پژمرده‌شان نگاه کنید. ما همه جا آن‌ها را تعقیب می‌کنیم و به آن‌ها می‌گوییم که ما هیچ کاری را بی پاسخ نمی‌گذاریم و با همه تسویه حساب می‌کنیم، روز و کیفیت آن را ما مشخص می‌کنیم. ما از نسل همان مردان و زنانی هستیم که راه را بر دشمنان بسته‌ایم.

عکس: عبدالله حیدری/ ایرنا

دشمن به پوشک بچه هم متوسل شد تا مردم را اذیت کند

وی تصریح کرد: امروز تیر خلاص به دشمن زده شد. فتنه‌ای که در روزهای اخیر اتفاق افتاد، حاصل همه شکست‌های بزرگی بود که دشمن در عرصه های مختلف در ۴۰ سال و به خصوص در هشت ماه گذشته از امت اسلام و ملت ایران دریافت کرده است. او نمی‌توانست حادثه بسازد، اما منتظر ساختن یک حادثه بود تا از آن استفاده کند، دشمن حتی به پوشک بچه هم برای آزار مردم متوسل شد، بنزین فقط بهانه بود و او به دنبال اذیت کردن ملت ایران بود.

فرمانده کل سپاه افزود: دیدید که حتی ترامپ جلسه استیضاح کنگره را نیامد و در کاخ سفید ماند و اتاق فرماندهی تشکیل داد تا ملت بزرگ ایران را شکست دهد. ما رصد می کردیم، او این بار همه توان خود را به صحنه آورد، فشار و جنگ روانی حداکثری و پیاده نظام مزدور داخلی به میدان آمد. حتی ناو هواپیمابر او که ماه‌ها از ترس ما در بیرون از خلیج فارس مانده بود، به میدان آمد. اما می‌گویم به آن‌ها که دیر شده است، به صهیونیست ها هم می‌گویم که دلخوش به آمریکا نباشند، او دیر می‌آید، زمانی می‌آید که شما نابود شده‌اید.

برای اطاعت از رهبری تا پای جان آماده‌ایم

پس از این سخنان مردم تهران با قرائت بیانیه‌ای، مواضع خود را به طور شفاف بیان کردند. در این بیانیه آمده است: «بیانات هوشمندانه، شجاعانه و حکیمانه قافله‌سالار صبر و بصیرت در دفاع از کیان اسلام و نظام مقدس اسلامی در فضای غبارآلود این ایام را عامل شکست توطئه جهانی و جدایی صف ملّت از اغتشاشگران و اشرار دانسته، ضمن تجدید میثاق با رهبر مقتدر و مقتدای عظیم‌الشأن عزیزتر از جانمان، آمادگی تا پای جان خود را برای اطاعت محض از فرامین معظم‌له به‌عنوان فصل‌الخطاب، تنها راه غلبه بر مشکلات و مایه عزت و سربلندی ملت و کشور اعلام می‌نماییم». راهپیمایان با تأکید بر حفظ اتحاد و انسجام ملی و حضور آگاهانه در صحنه، مراتب نفرت و انزجار قلبی خود از جنایات نابخشودنی دشمنان کینه‌توز اسلام و مسلمین و حملات ددمنشانه به اماکن و قرآن سوزی رذیلانه را اعلام و از دستگاه قضایی خواستار محاکمه فوری و اشد مجازات مسببان شدند. حاضران شیوه افزایش قیمت بنزین را هم بی‌تدبیری دانسته و تأکید کردند: «اهتمام واقع‌بینانه غیرشعاری در کاستن از آثار تورمی و گرانی کالا و خدمات ناشی از مصوبه اخیر و جبران خسارت‌های آسیب‌دیدگان از اغتشاشات اخیر و توجه جدی به نظرات کارشناسان دلسوز انقلابی را وظیفه مسئولان می‌دانیم». در پایان این بیانیه ۶بندی، شورای عالی فضای مجازی هم خطاب قرار گرفت و تصریح شد: «از دولت و شورای عالی فضای مجازی تقویت شبکه ملی اطلاعات، راه‌اندازی اینترنت ملّی و محدودیت فعالیت رسانه‌های معاند مُخلّ امنیت و مصلحت کشور را خواهانیم».

دولت

رئیس‌جمهور استعفای وزیر کشاورزی را پذیرفت

حجتی مشاور شد

سیاست: از روزهای گذشته زمزمه‌هایی مبنی بر استعفای آقای حجتی مطرح بود و در نهایت روز گذشته اعلام شد رئیس‌جمهور استعفای وزیر جهاد کشاورزی را پذیرفته است. به گفته وکیلی، عضو هیئت رئیسه مجلس با توجه به پذیرش استعفای وزیر جهاد کشاورزی از سوی رئیس‌جمهور، استیضاح حجتی در مجلس منتفی است.

از سوی دیگر رئیس جمهور با پذیرش استعفای محمود حجتی از مسئولیت وزارت جهاد کشاورزی، وی را به سمت «مشاور رئیس جمهور در امور کشاورزی و امنیت غذایی» منصوب کرد.

در متن نامه روحانی به حجتی آمده است: «نامه استعفای مورخ ۹۸،۹،۲ شما را دریافت نمودم، برخلاف میل باطنی و نیاز وزارت جهاد کشاورزی به مدیر لایقی چون شما برای تأمین امنیت غذایی، خودکفایی و رشد و توسعه کشور و حضور تأثیرگذارتان در دولت با ارائه نظرات دقیق کارشناسی و همچنین ایمان، اخلاص و تواضع کم‌نظیر، به لحاظ اصرار جناب‌عالی بر کناره‌گیری به علت شرایط جسمانی، صرفاً به جهت رعایت سلامت جناب‌عالی با استعفایتان موافقت می‌نمایم».

سیاست داخلی

وزارت کشور خبر داد

دهم آذر؛ آغاز ماراتن نام‌نویسی انتخابات مجلس

ایسنا: ستاد انتخابات کشور با صدور اطلاعیه شماره ۴ خود، جزئیات نام‌نویسی داوطلبان انتخابات یازدهمین دوره مجلس شورای اسلامی را اعلام کرد. در بخشی از این اطلاعیه آمده است: «نام‌نویسی داوطلبان از روز یکشنبه مورخ ۱۰-۹- ۹۸ آغاز و تا روز شنبه مورخ ۱۶- ۹- ۹۸ ادامه خواهد داشت. مدت زمان نام‌نویسی در هر روز از ساعت ۸ صبح لغایت ۱۸ عصر و به مدت ۱۰ ساعت خواهد بود.

هر دوره نمایندگی، (دوره کامل) جهت اعمال تبصره (۳) ماده (۲۸) قانون انتخابات مجلس شورای اسلامی، یک مقطع تحصیلی مورد قبول واقع می‌شود. برپایه قانون همه جانبازان، آزادگان، فرزندان شهدا و رزمندگانی که حداقل (۶) ماه سابقه حضور در جبهه دارند از یک مقطع تحصیلی بالاتر برخوردار خواهند بود.

با موافقت رهبر معظم انقلاب در سال ۱۳۸۲، متولدان سال ۱۳۵۲ و پیش از آن (به شرطی که دارای مدرک تحصیلی کارشناسی ارشد یا بالاتر باشند) معاف هستند، ولی باید در هنگام نام‌نویسی کارت معافیت یا مدرکی دال بر معافیت ارائه نمایند.

سیاست خارجی

سخنگوی وزارت خارجه در نشست خبری:

مداخله بیگانگان در حوادث اخیر پیگیری حقوقی می‌شود

سیاست/آرش خلیل‌خانه | سید عباس موسوی، سخنگوی وزارت امور خارجه در نشست خبری با رسانه‌های داخلی و خارجی با بیان اینکه اتفاقاتی در کشور ما رخ داد که ناخوشایند بود و ناخوشایندتر دخالت کشورهای بیگانه بود که محکوم کردیم، اظهار داشت: ایران اعتراض را حق مردم می‌داند و ما تجمعات مسالمت‌آمیز را به رسمیت می‌شناسیم و شاهد اعتراضات در سالیان گذشته بوده‌ایم، اما حساب اغتشاشگران و گروه‌های خط گرفته جداست. وی تأکید کرد: امیدواریم کشورهایی که از اغتشاشگران حمایت کردند، مسئولیت آن را بپذیرند. تعجب می‌کنیم از کشورهایی که سطح سیاست خارجی آن‌ها آن‌قدر نازل‌شده که می‌خواهند فیلم آتش زدن‌ها را برایشان بفرستند؛ پیشنهاد می‌کنیم راهپیمایی امروز(دیروز) را ببینند تا بدانند مردم واقعی چه کسانی هستند.

پیگیری حقوقی و مستند مداخله دولت‌های بیگانه در اغتشاش‌ها

موسوی در خصوص واکنش ایران به حمایت مقامات آمریکا و برخی حکومت‌های منطقه از اغتشاش و ناآرامی‌های اخیر و راهبرد وزارت امور خارجه برای مقابله با این موضوع، گفت: ما حمایت‌هایی که از اغتشاشات صورت گرفت را دخالت در امور داخلی ایران می‌دانیم. بحث‌هایی که صورت گرفته، نشان می‌دهد چقدر با واقعیات ناآشنا هستند. این مداخلات را از باب دوستی با ملت ایران نمی‌دانیم؛ این همان فشار بر مردم عادی ایران است. اقداماتی برای مقابله با فشارها اندیشیده شده که هم از جنس حقوقی است و هم اقداماتی را دستگاه‌های داخلی انجام خواهند داد.

رفتار اروپایی‌ها قابل‌قبول نیست

موسوی در رابطه با اظهارات وزیر دفاع فرانسه مبنی بر ادامه مذاکره با تهران و البته ایستادن در کنار متحدانشان، گفت: این‌ها موضع دائمی و همیشگی کشورهای اروپایی است که در حرف اظهاراتی مطرح می‌کنند و در عمل کار دیگری انجام می‌دهند؛ این رفتار اروپا برای ما قابل‌قبول نیست. البته وزیر دفاع فرانسه اظهارات بی‌ربط دیگری نیز داشته که آمریکا را به نقش‌آفرینی علیه ایران تشویق کرده، این اظهارات را محکوم می‌کنیم؛ چرا که در تناقض با صحبت‌های سایر مقام‌های فرانسه است.

پاسخ مکتوب سران سه کشور حاشیه خلیج‌فارس به نامه روحانی

موسوی با اشاره به طرح پویش صلح و امید که تهران آن را ارائه داده و با تأکید بر اینکه خطاب روحانی به همه کشورها مستقیم بوده است، گفت: از کشورها خواسته‌ایم به ندای صلح‌خواهی ایران پاسخ داده و از توهم دست بردارند و امیدواریم طرح ایران با واکنش مثبت این کشورها روبه‌رو شود. تا آنجا هم که می‌دانیم سه کشور به صورت مکتوب پاسخ ایران را دادند که در آینده درباره آن اطلاع‌رسانی خواهد شد و بقیه کشورها هم در حال بررسی هستند. نامه‌ای که ما به سران ۶ کشور عضو شورا دادیم و عراق و سه کشور دیگر پاسخ دادند، شنیدیم در یک مکانیسم دسته‌جمعی هم طرح ایران بررسی شد که امیدواریم نتیجه دهد و باب یک همکاری میان ما و کشورهای حاشیه جنوبی خلیج‌فارس باز شود تا از نفوذ بیگانگان جلوگیری شود.

معطل هیچ اتفاقی از طرف اروپایی‌ها نیستیم

سخنگوی وزارت امور خارجه در پاسخ به پرسش خبرنگار قدس آنلاین درباره سکون و سکوت سنگین پس از اجرای گام چهارم ایران در حوزه دیپلماسی هسته‌ای میان ایران و اروپا و این گمانه که قرار نیست اتفاقی در این فرجه دوماهه نیز رخ دهد، گفت: در نشست آتی کمیسیون مشترک برجام گام‌هایی که ایران برای تداوم بخشی به حقوق خود برداشته و اقداماتی که طرف دیگر نیز انجام داده یا نداده است، مورد بحث و تبادل نظر قرار می‌گیرد.

ما گفته‌ایم باب گفت‌وگو باز است و اتفاقاتی هم بر اساس تفاهماتی که با اروپایی‌ها داشتیم در جریان است، اما هنوز به نتیجه مشخصی در این رفت‌وبرگشت‌ها نرسیده است. موسوی اظهار داشت: ما به تلاش‌های خود ادامه می‌دهیم و به‌عنوان دستگاه دیپلماسی وظیفه ذاتی خود را انجام می‌دهیم، اما معطل این گفت‌وگو یا اتفاقی نیستیم و برنامه خودمان را موکول چیزهای دیگر نکرده‌ایم و بخش‌های اقتصادی هم کار خودشان را انجام می‌دهند، امیدواریم ما به‌عنوان دیپلمات‌ها اگر بتوانیم روزنه امیدی را بازکنیم که کمکی باشد به دیگر دستگاه‌ها و اگر نتوانیم هم کشور کار خودش را انجام می‌دهد.

صدای مردم

شماره پیامک: ۳۰۰۰۴۵۶۷

- چند ماه از وعده رسیدگی به مطالبه خسارت برای تأخیر قطار مشهد به اصفهان با کد پیگیری ۹۸۲۶۳۲ می‌گذرد، اما تا این لحظه هیچ گونه اطلاعی حاصل نگردیده، لطفاً مسئولان ذی‌ربط اعم از وزارت راه و راه آهن و... رسیدگی ممکن و متقن نمایند، با تشکر. ۰۹۱۳۰۰۰۳۸۵۸
- نصف شب مهم‌ترین نیاز مردم را تغییر قیمت بدهند، طبیعی است مردم عصبانی شوند و دشمن هم در کمین. وزیر کشور که گفته محرمانه باشد، سزاوار استیضاح است. ۰۹۱۵۰۰۰۱۱۳۶
- سپاه در همه تلاطم‌ها، بحران‌ها مثل دفاع مقدس، سیل، زلزله، مبارزه با داعش، سازندگی و... امتحان خود را پس داده و ما قدردان زحمات این نهاد مردمی هستیم و اراجیف معاندان در تخریب این نهاد مقدس راه به جایی نمی‌برد. ۰۹۱۵۰۰۰۲۹۹۵
- با اهدای سلام و عرض خدا قوت، به نظر این حقیر پلان پشت و اطراف برخی از فیلم‌ها و در صدا و سیمای کشور عزیزمان گاهی مقداری تاریک و یا یکنواخت است و سبب ایجاد یکنواختی وگاهی مواقع عدم جذابیت و دلگیری می‌شود (به نظر این حقیر از رنگ‌های روشن و متنوع و شاد جهت ایجاد جذابیت بیشتر استفاده فرمایند.) ۰۹۰۲۰۰۰۶۰۹۴
- اخبار ۲۰:۳۰ جمعه شب و خسارات به مردم را دیدم و واقعاً ناراحت شدم از دستگاه قضایی اشد مجازات را خواستاریم، این‌ها از داعش بدترند. ۰۹۱۵۰۰۰۲۹۹۵
- بعضی مسئولان یهو کاری میکنن که باعث ناراحتی مردم میشه، مردم برای اعتراض میرن بیرون که اینجوری آشوبگران نامرد سوء استفاده میکنن و حمله میکنن به مردم. چرا مسئولان به جای اینکه اجناس رو ارزان کنن و حق مردم رو بدن برعکس کاری میکنن که دشمن خوشحال میشه؟ چرا وقتایی که اجناس ارزونه و مردم راضی هستن شورشگرها جرئت خرابکاری رو ندارن ؟۰۹۰۱۰۰۰۰۷۴۵
- وزیر نیرو فرمودند آب و برق تا پایان سال گران نمی‌شود!؟ مگر ایشان نمی‌دانند همین تازگی‌ها قبض برق بیشتراز ۲۰۰درصد گران شد، قبض حداکثر تا۵۰ هزار تومان برایم آمد ۱۶۲هزار تومان بدون هیچ اضافه مصرفی برای این چنین وزیران بی‌اطلاعی باید تأسف خورد. ۰۹۱۵۰۰۰۷۴۶۳
- واقعاً کسی که در سال۵۷ مملکت را رها می‌کند و به خارج می‌رود و دغدغه‌های جنگ و مشکلات را به فراموشی می‌سپارد هر مقدار که دانشمند باشد، ارزش تجلیل ندارد. ۰۹۱۵۰۰۰۲۷۴۲
- آقای رئیس جمهور! این چه سیاستی است، درشعار طرفدار شهدا و خانواده آن‌ها و درعمل خلاف آن. برخورد غیرقانونی و ضداخلاقی باغواص مجروح یادگار دفاع مقدس، فرهیخته، برادرشهید و عالم محقق تحصیلکرده حوزه و دانشگاه این کشور نه غرب. کمی به خود آیید. ۰۹۱۵۰۰۰۹۲۱۱

بازتاب

سخنگوی سپاه:

بخش عمده ارتباطات «روح الله زم» کشف شده است

ایسنا: سردار سرتیپ دوم پاسدار رمضان شریف درباره آخرین وضعیت پرونده «روح الله زم» گفت: بخش عمده‌ای از ارتباطات او کشف شده و با عرض معذرت باید بگویم از طیف‌های مختلف در تور رسانه‌ای او واقع شده بودند. بعضی از آن‌ها برای فضاسازی علیه جریانات داخلی علیه هم بوده که به ایشان گزارش‌هایی می‌دادند. سرجمع آن این بود این سایت را به یک مرجعی تبدیل کند، برای هر خبری که علیه جمهوری اسلامی یک فضای رسانه‌ای را هیجان‌سازی و تولید کند. وی افزود: آمدنیوز شاید در اوایل هم دسترسی‌هایی از منابعش داشته است، ولی در این سال‌های اخیر، بخش عمده‌ای از منابعش که خودش اذعان کرده ارتباط مشخصی با او نداشته، ولی ایشان با توجه به شناختی که از داخل کشور داشته و بعضاً اطلاعات جسته و گریخته‌ای از برخی از خبرنگاران که از ایران می‌رفتند، کسب می‌کرده؛ جریان سازی علیه انقلاب را سامان می‌داده است. وی تأکید کرد: نکته حائز اهمیت این است که مرجعیت تجمیع فضاسازی و بهانه دادن به دست رسانه‌ها با دستگیری و شبکه ایشان منهدم شده است؛ قطعاً آنچه افکار عمومی به دنبالش است، اسامی مرتبطان است که اهمیت درجه دوم دارد و به مرور زمان اعلام می‌شود.

ماجرای سلاح‌های سنگین و شات‌گان های در اختیار اغتشاشگران چیست؟

سیاست: صادق خرازی، استاد دانشگاه و تحلیلگر سیاسی با اشاره به نقش کشورهای غربی در اغتشاش‌های اخیر به صداوسیما گفت: «اعتراض مدنی این نیست که اغتشاشگران سلاح‌های نیمه سنگین در اطراف عسلویه پنهان کنند یا در برخی جاده‌ها و شهرها سلاح‌های سنگین و مواد انفجاری جاسازی و مخفی کرده باشند».

از سوی دیگر برنامه پرونده ویژه که از شبکه سه سیما پخش می‌شود، از کشف یک نوع سلاح در اغتشاشات اخیر پرده برداشت که در حجم وسیعی به داخل کشور قاچاق شده بود. این برنامه با بررسی تصاویر مربوط به محموله‌هایی که ضابطان قضایی اعم از وزارت اطلاعات، ناجا و سپاه، در یک سال و نیم اخیر کشف کرده‌اند، نشان داد استان‌های مختلف کشور با حجم وسیعی از کشف و ورود یک نوع سلاح روبه‌رو بوده‌اند. حمزه پاریاب، کارشناس موضوعات امنیتی در خصوص این اسلحه‌ها می‌گوید: این شاتگان سیاه‌رنگ یک نوع سلاح خاص است که در یکی از کشورهای همسایه تولید و با حجم بالایی به ایران وارد شده است. ویژگی مهم این سلاح آن است که قنداق آن تا شده و در این حالت قابلیت مخفی شدن زیر لباس را به راحتی دارد؛ چراکه طول آن فقط به ۴۰ سانت می‌رسد. این سلاح وزن کمی دارد و با هر بار مسلح شدن، قابلیت شلیک پنج تیر را خواهد داشت که ساچمه‌های قرار گرفته در آن، حتی در فاصله نزدیک قابلیت قطع کردن پای فیل را هم دارد.

بدون تیتر

- اکبر ترکان، عضو شورای مرکزی حزب اعتدال و توسعه گفت: در شرایطی که کشور آماج دسیسه‌های دشمنان است، خود را مکلف به حمایت همه‌جانبه از دولت و شخص آقای روحانی می‌دانیم؛ این، به معنای چشم‌پوشی از خطاهای احتمالی کسانی که عملکردشان در افکارعمومی به نام این دولت و شخص رئیس‌جمهور تمام می‌شود، نیست.

- جامعه اسلامی دانشجویان دانشگاه تهران در نامه‌ای از حسن روحانی، رئیس جمهور برای حضور در دانشگاه تهران برای پاسخگویی به سؤالات دانشجویان دعوت کرد. در این نامه آمده است: «آقای دکتر روحانی در دانشگاه تهران حضور یابید و پاسخگوی عملکرد هشت ماهه خود در زمینه رونق تولید باشید».

- محمود واعظی، رئیس دفتر رئیس‌جمهور در گفت‌وگو با مهر در رابطه با اینکه آیا رئیس‌جمهور قصد ندارد همانند زمانی که سند برجام امضا شد، از طریق گفت‌وگوی زنده تلویزیونی در مورد طرح اصلاح قیمت سوخت با مردم صحبت کند؟ اظهار کرد: ما فکر کردیم صحبت‌های روز یکشنبه (۲۶ آبان ماه) رئیس‌جمهور کافی است. خوشبختانه صدا و سیما سه بار و به طور کامل این صحبت‌ها را پخش کرد.

- بنیامین نتانیاهو، نخست‌وزیر رژیم صهیونیستی در اظهاراتی گفت: ستیزه‌جویی ایران در منطقه و علیه ما ادامه دارد. ما تمام گام‌های لازم برای جلوگیری از نفوذ ایران در منطقه را اتخاذ می‌کنیم. این مسئله شامل جلوگیری از ارسال سلاح‌های کشنده از طریق آبی و زمینی از ایران به سوریه می‌شود. وی در ادامه اظهارات خصمانه خود گفت: تمایل اسرائیل برای جلوگیری از ستیزه‌جویی ایران، مطلق است و اورشلیم از تمامی روش‌ها برای جلوگیری از دستیابی ایران به اهدافش استفاده خواهد کرد. من نمی‌توانم درباره جزئیات این مسائل صحبت کنم.

انتصاب دکتر محسن محور به مدیرعاملی بیمارستان فوق تخصصی رضوی قدس: دکتر محسن محور با حکم تولیت آستان قدس رضوی به مدیرعاملی بیمارستان فوق تخصصی رضوی منصوب شد. در این حکم انتصاب «برنامه‌ریزی راهبردی به منظور ارتقای جایگاه تخصصی بیمارستان و تبدیل مشهد به قطب سلامت در منطقه با بهره‌گیری از آخرین دستاوردهای علمی، تحقیقاتی و فناورانه» و نیز «رعایت ارزش‌های اسلامی، انضباط مالی و اداری در تمامی فعالیت‌های بیمارستان و توجه به مراجعین محترم نیازمند»» مورد تأکید قرار گرفته است. در این حکم همچنین از زحمات دکتر رضا سعیدی، ریاست پیشین این بیمارستان قدردانی شده است.

تولیت آستان قدس رضوی خبر داد

محرومیت‌زدایی از حاشیه شهر مشهد با ساخت مراکز درمانی

عکس: محمد جواد مشهدی/ عکس رضوی

قدس| جلسه ستاد ساماندهی مسائل فرهنگی حاشیه شهر مشهد با حضور حجت‌الاسلام والمسلمین احمد مروی؛ تولیت آستان قدس رضوی، آیت‌الله سیداحمد علم‌الهدی؛ نماینده ولی‌فقیه در استان خراسان رضوی، محمدرضا کلایی؛ شهردار مشهد، شماری از مسئولان استانی و جمعی از مدیران آستان قدس رضوی در تالار ولایت بارگاه منور حضرت رضا(ع) برگزار شد.

این جلسه در ادامه جلسه مردادماه تولیت آستان قدس رضوی با فعالان فرهنگی حاشیه شهر مشهد برگزار شد که در آن بر ضرورت بسیج امکانات و بهره‌گیری از امکانات آستان قدس رضوی برای رسیدگی به وضعیت حاشیه شهر مشهد تأکید شده بود.

مدیران نگذارند زمین‌های آستان قدس برای مردم مشکلی ایجاد کند

تولیت آستان قدس رضوی در جلسه ستاد ساماندهی حاشیه شهر مشهد از عزم آستان قدس رضوی برای همکاری با این ستاد و تلاش برای رفع مشکلات مناطق حاشیه شهر مشهد سخن گفت.

حجت‌الاسلام والمسلمین احمد مروی در این جلسه با اشاره به توفیقات و دستاوردهای این ستاد در رفع مشکلات حاشیه شهر، اظهار کرد: به برکت همدلی، همراهی و همکاری دلسوزانه همه مجموعه‌های شهری و استانی حول نماینده محترم ولی فقیه در استان، ستاد ساماندهی حاشیه شهر مشهد توفیقات بسیار خوبی را تاکنون بدست آورده است.

وی ابراز کرد: اولویت آستان قدس رضوی رفع دغدغه‌های رهبر معظم انقلاب است، بنابراین از هیچ تلاشی برای رفع محرومیت و مشکلات حاشیه شهر مشهد فروگذار نخواهیم کرد.

حجت‌الاسلام والمسلمین مروی در ادامه به مشکلات زمین‌های بایر آستان قدس در حاشیه شهر مشهد اشاره و ابراز کرد: از زمین‌های حاشیه شهر بارها بازدید کرده‌ام و به تازگی نیز بازدیدی از این زمین‌ها داشتم، این زمین‌ها شرایط خوبی ندارند و مردم هم نسبت به اینکه زمین‌ها رها شده و ناامنی ایجاد کرده، شکایت‌هایی دارند.

وی افزود: من به دوستان عرض کردم ما فرض کنیم اگر خانه خودمان کنار این زمین‌ها باشد، چکار می‌کنیم؟ فرض کنیم خودمان کنار این زمین‌ها داریم زندگی می‌کنیم، به مدیران املاک و اراضی آستان قدس گفته‌ام بنشینند و یک راهی برای سر و سامان دادن به این زمین‌ها پیدا کنند تا از رهگذر زمین‌های آستان قدس برای مردم مشکلی ایجاد نشود.حجت‌الاسلام والمسلمین مروی در ادامه با تأکید بر اینکه انجام پروژه‌های عمرانی و درمانگاهی در حاشیه شهر مشهد در برنامه‌های آستان قدس رضوی است، تصریح کرد: تلاش داریم در مناطق محروم حاشیه شهر مشهد درمانگاه و دارالشفاء مجهز و مناسب احداث کنیم تا از این طریق نسبت به محرومیت‌زدایی در حوزه سلامت اقدام کرده باشیم.

قدردانی آیت‌الله علم‌الهدی از تلاش‌های آستان قدس در رسیدگی به حاشیه شهر

نماینده ولی‌فقیه در استان خراسان رضوی هم در جلسه ستاد ساماندهی مسائل فرهنگی حاشیه شهر مشهد از تلاش‌های حجت‌الاسلام والمسلمین مروی، تولیت آستان قدس رضوی در رسیدگی به حاشیه شهر مشهد قدردانی کرد.

آیت‌الله سیداحمد علم‌الهدی، ضمن قدردانی از تلاش‌ها و همکاری‌های آستان قدس رضوی در رفع مشکلات حاشیه شهر مشهد، ابراز کرد: آستان قدس رضوی در سه سال اخیر با تمام امکانات و توان برای رفع مشکلات حاشیه شهر مشهد به میدان آمده و از زمان حضور حجت‌الاسلام والمسلمین مروی اقدامات این آستان در حوزه محرومیت‌زدایی و فرهنگی بسیار قوی‌تر نیز شده است.

نماینده ولی‌فقیه در استان خراسان رضوی با بیان اینکه امروز نقش آستان قدس رضوی در همکاری برای رفع مشکلات حاشیه شهر مشهد یک نقش فوق‌العاده است، تصریح کرد: آستان قدس در ستاد ساماندهی حاشیه شهر، نقشی چشمگیر و تعیین‌کننده دارد، به طوری که هم اکنون بخش عمده اقدامات محرومیت‌زدایی در حاشیه شهر مشهد به دست آستان قدس رضوی انجام می‌شود.وی با بیان اینکه در رفع محرومیت از حاشیه شهر باید از ظرفیت‌ها و نیروهای انسانی همان مناطق استفاده شود، تصریح کرد: از ابتدای تشکیل این ستاد اقدامات بسیار خوبی به ویژه با همکاری سپاه پاسداران برای ساخت امکانات و مراکز فرهنگی و ورزشی انجام شده است.

آیت‌الله علم‌الهدی گفت: عموماً مردم حاشیه شهر مشهد مردمی انقلابی و متدین هستند و مسئولان باید تمام تلاش خود را برای رسیدگی و رفع مشکلات آن‌ها به کار ببرند.

برش

به مدیران املاک و اراضی آستان قدس گفته‌ام بنشینند و یک راهی برای سر و سامان دادن به این زمین‌ها پیدا کنند تا از رهگذر زمین‌های آستان قدس برای مردم مشکلی ایجاد نشود

خبر

معاون تبلیغات اسلامی آستان قدس تشریح کرد

راه‌اندازی شبستان نماز در حرم رضوی

آستان: معاون تبلیغات اسلامی آستان قدس رضوی برنامه‌های شبانه‌روزی شبستان نماز در حرم مطهر رضوی را تشریح کرد.

حجت‌الاسلام حسین شریعتی‌نژاد اقامه نماز جماعت را باسابقه‌ترین برنامه فرهنگی حرم مطهر رضوی برشمرد و عنوان کرد: هم اکنون نیز اقامه نماز جماعت در حرم مطهر جزو باشکوه‌ترین برنامه‌های حرم به شمار می‌رود.

وی افزود: برای بهره‌مندی و آشنایی بیشتر زائران و مجاوران با احکام و آداب نماز، شبستان شماره۴ مسجد جامع گوهرشاد به عنوان شبستان نماز نام‌گذاری شده که به صورت شبانه‌روزی میزبان زائران و مجاوران است.

شریعتی‌نژاد درباره برنامه‌های شبستان نماز اعلام کرد: هر روز ۵۰ دقیقه پیش از نماز صبح برنامه‌ای پیش‌بینی شده که در آن به مدت ۱۰ دقیقه آداب، احکام و آثار نماز شب بیان می‌شود و در بازه زمانی بیان احکام تا اذان صبح زائران و مجاوران فرصت خواندن نماز شب دارند و اگر سؤالی نیز در این ارتباط داشته باشند، می‌توانند از کارشناسان پاسخگویی به سؤالات شرعی بپرسند.

معاون تبلیغات اسلامی آستان قدس رضوی با اشاره به اینکه در شبستان نماز، نماز صبح دو بار اقامه می‌شود تا زائرانی که دیرتر به حرم می‌رسند از فیض نماز جماعت صبح بهره‌مند شوند، گفت: تمام نمازهای یومیه در شبستان نماز با اجرای اعمال مستحب شامل تعقیبات و نوافل اقامه می‌شود.

وی افزود: قرائت آیات و اذکار نماز از احکام بسیار مهم این فریضه الهی به شمار می‌رود، لذا بر اساس نیاز زائران هر روز نیم ساعت پیش از اذان ظهر و نیم ساعت پس از اقامه نماز جماعت مغرب و عشا استادان اداره علوم قرآنی برای تصحیح قرائت نماز زائران حضور دارند تا عزیزانی که مایل به تصحیح نمازشان هستند به آن‌ها مراجعه کنند.

شریعتی‌نژاد خاطرنشان کرد: در راستای ترویج و تبیین آداب نماز جماعت و اهمیت خواندن نماز، سلسله جلسات حلقه معرفت با موضوع نماز ویژه عموم زائران و مجاوران در شبستان نماز برگزار می‌شود.

سرزمین آفتاب

ارائه خدمات سلامت خادمیاران آستان قدس به محرومان شهر قنوات قم

آستان: مدیر دفتر نمایندگی آستان قدس رضوی در استان قم از ارائه خدمات سلامت خادمیاران آستان قدس به محرومان شهر قنوات قم خبر داد.حجت‌الاسلام والمسلمین تکیه‌ای گفت: خادمیاران حضرت علی بن موسی الرضا(ع) در کانون سلامت استان با همکاری دانشگاه علوم پزشکی قم بر اساس نیازسنجی‌های صورت گرفته از بیماران بخش قنوات، پزشکان متخصص مغز و اعصاب، داخلی، قلب و عروق، زنان و زایمان و ارتوپد را با هماهنگی قبلی در ساختمان «مرکز خدمات جامع سلامت بخش قنوات» مستقر نمودند.

حجت‌الاسلام والمسلمین تکیه‌ای تأکید کرد: پزشکان متخصص خادمیار بیش از ۳۶۰ بیمار محروم را به صورت رایگان ویزیت نموده و در صورت نیاز نسبت به معرفی آنان به مراکز تخصصی، کلینیکی و پاراکلینیکی اقدام کردند، پزشکان عمومی و کارشناسان مامایی نیز به ارائه خدمات پزشکی عمومی به بیماران نیازمند پرداختند.

وی با اشاره به جامعیت خدمات خادمیاران رضوی گفت: در کنار خدمات پزشکی، خادمیاران «کانون مشاور و خانواده» نیز نسبت به دانش‌افزایی و آگاه‌سازی خانواده‌ها درباره راهکارهای تعمیق روابط فردی و اجتماعی پرداخته و مشاوره‌های تخصصی را به مراجعان ارائه دادند.

مدیر دفتر نمایندگی آستان قدس رضوی در قم با قدردانی از فعالیت‌های خالصانه خادمیاران رضوی ادامه داد: ظرفیت کانون‌های خادمیاری، بستر ارزشمندی برای محرومیت‌زدایی از مناطق کم‌برخوردار است و امروز خادمیاران امام رضا(ع) جلوه‌هایی از آن را در شهر قنوات به نمایش گذاشتند.

در اهواز برپا شد

نمایشگاه کارآفرینی بانوان خادمیار استان خوزستان

آستان: مدیر نمایندگی آستان قدس رضوی در استان خوزستان از برپایی نمایشگاه کارآفرینی بانوان خادمیار این استان در اهواز خبر داد.

حجت‌الاسلام والمسلمین جلیل علی‌نژاد فعالیت‌های مختلف این دفتر را به مناسبت هفته وحدت و هفته کتاب تشریح کرد.

مدیر دفتر نمایندگی آستان قدس رضوی در خوزستان گفت: به مناسبت میلاد مسعود پیامبر مکرم اسلام و امام جعفر صادق(ع) خادمیاران کانون بانوان، محافل جشن میلاد و شادی را در شهرستان‌های اهواز و باغملک برگزار کردند.وی افزود: در این محافل، فضلای حوزه علمیه جایگاه و اهمیت وحدت میان گروه‌های مسلمانان را مورد تأکید قرار داده و مسئولیت خطیر امت مسلمان را در مواجهه با فتنه‌های دشمنان اسلام و انسانیت، یادآور شدند.

وی با قدردانی از برپایی نمایشگاه کارآفرینی بانوان خادمیار خوزستانی در اهواز، استمرار این حرکت پرثمر را برای رونق اشتغال خانگی بانوان ضروری دانست.

حجت‌الاسلام والمسلمین علی‌نژاد ابراز کرد: در راستای محرومیت‌زدایی از مناطق محروم استان، خادمیاران رضوی در قالب اردوهای جهادی به مناطق مختلف استان اعزام شدند.وی ادامه داد: توزیع مواد غذایی در میان نیازمندان و اهدای نوشت‌افزار به دانش‌آموزان روستای صیدون از دیگر فعالیت‌های خادمیاران رضوی بود.

خبر

سه‌شنبه پنجم آذرماه و به مناسبت سالروز تشکیل بسیج مستضعفان انجام می‌شود

برگزاری همایش بزرگ اقشار مختلف بسیج آستان قدس رضوی

قدس/محمدحسین مروج کاشانی| فرمانده حوزه مقاومت بسیج آستان قدس رضوی از برگزاری همایش و گردهمایی بزرگ اقشار مختلف بسیج این نهاد مقدس به مناسبت گرامیداشت هفته بسیج خبر داد.

مجید علوی تبار در گفت‌وگو با خبرنگار قدس با اعلام این خبر افزود: این همایش به مناسبت هفته بسیج از ساعت ۹ تا ۱۱ صبح روز سه‌شنبه پنجم آذرماه جاری و در سالروز تشکیل بسیج مستضعفان به فرمان حضرت امام خمینی(ره) با حضور قائم مقام تولیت آستان قدس رضوی و سردار سرلشکر پاسدار مصطفی ایزدی؛ فرمانده قرارگاه سایبری و تهدیدات نوین قرارگاه مرکزی حضرت خاتم(ص) برگزار می‌شود.

وی ادامه داد: در این همایش که در مرکز همایش‌ها و نمایشگاه‌های آستان قدس رضوی واقع در طبقه تحتانی بست باب‌الجواد(ع) حرم مطهر امام رضا(ع) برگزار می‌شود، اقشار مختلف بسیج آستان قدس رضوی شامل: کارکنان، استادان، طلاب، دانشجویی، پزشکی، دانش‌آموزی و... حضور داشته و موارد و موضوعات مربوط به تهدیدات سایبری در حوزه بسیج و اماکن متبرکه مورد بحث و بررسی قرار می‌گیرد.

این مقام مسئول یادآور شد: همچنین قرار است در این همایش از بسیجیان نمونه از اقشار مختلف آستان قدس رضوی و خدمتگزاران بسیجی مواکب و ایستگاه‌های آستان قدس رضوی در مراسم و همایش راهپیمایی اربعین حسینی و ایام دهه آخر ماه صفرسال جاری قدردانی شود.

علوی تبار همچنین به برخی دیگر از اقدامات این حوزه در روزهای پایانی هفته بسیج اشاره و خاطرنشان کرد: برگزاری اردوهای جهادی با همکاری معاونت محرومیت‌زدایی آستان قدس رضوی در مناطق حاشیه شهر مشهد(بولوار حر و شهرک شهید رجایی) ، نمایش و اکران فیلم منطقه پرواز ممنوع برای کارکنان و بسیجیان آستان قدس رضوی به طور رایگان در سینما آفریقا مشهد، دیدار با خانواده‌های معظم شهدا و ایثارگران شهر مشهد و همچنین خانواده کارکنان آستان قدس رضوی و... از دیگر برنامه‌های هفته بسیج بوده است.

قدردانی معاون فرهنگی و اجتماعی وزارت علوم از دانشگاه امام رضا (ع)

آستان: معاون فرهنگی و اجتماعی وزارت علوم، تحقیقات و فناوری در نامه‌ای از دانشگاه بین‌المللی امام رضا(ع) برای میزبانی شایسته از ششمین دوره «طریق رضوی» قدردانی کرد. دکتر غلامرضا غفاری، معاون فرهنگی و اجتماعی وزارت علوم، تحقیقات و فناوری در نامه‌ای از دانشگاه امام رضا(ع) برای اجرای طرح «طریق رضوی » برای ششمین سال متوالی و میزبانی شایسته از دانشجویان زائر پیاده سراسر کشور قدردانی کرد.دانشگاه بین‌المللی امام رضا(ع) امسال برای ششمین سال متوالی با همکاری دانشجویان بسیجی این دانشگاه همزمان با دهه آخر صفر میزبان دانشجویان زائر پیاده سراسر کشور بود.

سرپرست پردیس خواهران دانشگاه رضوی معرفی شد

آستان: آیین معارفه سرپرست پردیس خواهران دانشگاه علوم اسلامی رضوی با حضور رئیس دانشگاه علوم اسلامی رضوی و جمعی از اساتید و طلاب برگزار شد.آیین معارفه سرپرست پردیس خواهران دانشگاه علوم اسلامی رضوی سوم آذرماه با حضور حجت‌الاسلام والمسلمین سیدحسن وحدتی شبیری و جمعی از استادان حوزه و دانشگاه در محل ساختمان شماره یک دانشگاه علوم اسلامی رضوی برگزار و طوبی کرمانی، استاد فلسفه دانشکده الهیات دانشگاه تهران به عنوان سرپرست واحد خواهران دانشگاه علوم اسلامی رضوی معرفی شد.در این مراسم رئیس دانشگاه علوم اسلامی رضوی با بیان اینکه تأسیس مراکزی برای بانوان همچون پردیس خواهران نیاز جامعه است، گفت: توسعه این مجموعه مورد توجه همه است و با تأکیدات تولیت معزز آستان قدس رضوی توسعه و تعالی این مجموعه در دستور کار قرار دارد.وی گفت: ایجاد مرکز آینده‌پژوهی یکی از برنامه‌های ما در پردیس خواهران دانشگاه علوم اسلامی رضوی است.

رونق تولید

مدیر تحقیق و توسعه این داروسازی تأکید کرد

تولید داروی سی‌اف در راستای مسئولیت اجتماعی داروسازی ثامن

آستان: مدیر تحقیق و توسعه داروسازی ثامن گفت: تولید داروی بیماران Cystic Fibrosis (CF) در داخل سود اقتصادی چندانی ندارد، اما مسئولیت اجتماعی و رسالت انسانی سبب شده این شرکت برای کاهش آلام این بیماران و خانواده‌های آنان اقدام به تولید داروی هایپرتونیک ۷ درصد کند.

به گزارش آستان‌نیوز، بهروز برفی با بیان اینکه شرکت داروسازی ثامن متناسب با نیاز دارویی کشور اقدام به تولید داروهای اساسی و برای رفع کمبود دارویی در داخل سرمایه‌گذاری کرده است، گفت: تولیدات دارویی شرکت داروسازی ثامن نه با هدف کسب سود بلکه در راستای برنامه‌های آستان قدس رضوی است.

وی با بیان اینکه شرکت داروسازی ثامن در حال حاضر بیش از ۷۰ قلم دارو تولید می کند، افزود: یکی از محصولات این شرکت، محلول دیالیز صفاقی است که سرمایه‌گذاری لازم در این زمینه انجام شده است. ما تلاش می‌کنیم تا بیماران کلیوی که جزو بیماران خاص هستند، با وجود تحریم‌ها، کمبود دارویی را حس نکنند.وی ادامه داد: شرکت داروسازی ثامن بر اساس راهبردهای از پیش تعریف شده تولید این داروها را در دستور کار قرار داد و در ادامه نیز به دنبال این است تا اساسی‌ترین داروهای بیماران سی‌اف را در داخل کشور تولید کند.

فراخوان تجدید مناقصه (نوبت اول)

دانشگاه علوم پزشکی مشهد در نظردارد تهیه مواد اولیه و طبخ و توزیع غذای بیمارستان حضرت زهرا (س) شبکه بهداشت و درمان شهرستان فریمان را از طریق انجام مناقصه عمومی به بخش غیردولتی واگذار نماید. کلیه مراحل برگزاری مناقصه به شماره فراخوان ۲۰۹۸۰۰۰۰۶۰۰۰۰۱۶۸، از دریافت اسناد مناقصه تا ارائه پیشنهاد مناقصه گران و بازگشایی پاکت‌ها، از طریق درگاه سامانه تدارکات الکترونیکی دولت (ستاد) به نشانی: www.setadiran.ir انجام خواهد شد و لازم است مناقصه گران در صورت عدم عضویت قبلی، مراحل ثبت‌نام در سایت مذکور و دریافت گواهی امضای الکترونیکی را جهت شرکت در مناقصه محقق سازند. قابل ذکر است:

* تضمین شرکت در مناقصه فوق مبلغ ۵۸۰/۰۰۰/۰۰۰ ریال ضمانتنامه بانکی می‌باشد که در مهلت مقرر به حسابداری شبکه مذکوربه نشانی : شهرستان فریمان تحویل‌گردد.
* تاریخ انتشار مناقصه در سامانه: تاریخ ۹۸/۹/۵
* مهلت دریافت اسناد مناقصه از سامانه: پایان روز ۹۸/۹/۹
* مهلت ارائه پیشنهادها: پایان روز ۹۸/۹/۱۹
* زمان بازگشایی پاکت‌های مناقصه: ۹۸/۹/۲۰
* هزینه درج آگهی به عهده برنده مناقصه می‌باشد.

تلفن تماس سامانه ستاد جهت انجام مراحل عضویت در سامانه مذکور: ۰۲۱۴۱۹۳۴ و دفتر ثبت نام: ۰۲۱۸۸۹۶۹۷۳۷ و ۰۲۱۸۵۱۹۳۷۶۸ می‌باشد.

روابط عمومی دانشگاه علوم پزشکی مشهد

۹۸۱۰۷۶۹

موسسه چاپ و انتشارات آستان قدس رضوی

در نظر دارد اقلام ضایعاتی خود شامل: انواع پوشال کاغذ سفید ، رنگی و خمیری ، پوشال سلفون ، پالت و نئوپان ، بشکه فلزی و پلاستیکی ، دبه های پلاستیکی و فلزی ، زینک ، کلیشه برش خورده و .... را بصورت ماهیانه به فروش برساند ، از متقاضیان دعوت می شود جهت بازدید و دریافت اوراق مزایده به آدرس : بولوار سجاد - خیابان جانباز جنوبی - موسسه چاپ و انتشارات آستان قدس رضوی - واحد حسابداری مراجعه و در صورت نیاز با شماره تلفن های ۳-۳۷۶۲۵۰۰۱ داخلی ۱۴۱ و ۱۴۲ تماس حاصل نمایید .

۹۸۱۰۷۵۳

آگهی تغییرات شرکت مهندسین مشاور وراز شرکت سهامی خاص به شماره ثبت ۶۲۹۷ و شناسه ملی ۱۰۳۸۰۲۲۱۱۵۹

به استناد صورتجلسه مجمع عمومی فوق العاده مورخ ۱۳۹۸،۰۷،۱۸ تصمیمات ذیل اتخاذ شد : نشانی مرکز اصلی شرکت از محل قبلی به آدرس استان خراسان رضوی ، شهرستان مشهد ، بخش مرکزی ، شهر مشهد، محله سجاد ، بلوار آزادی ، خیابان آزادی ۲۵[امین غربی ۱۰] ، پلاک -۱۳ ، طبقه همکف کدپستی ۹۱۸۷۹۶۳۳۷۶ تغییر یافت و ماده مربوطه در اساسنامه بشرح فوق اصلاح گردید.

اداره کل ثبت اسناد و املاک استان خراسان رضوی اداره ثبت شرکت ها و موسسات غیرتجاری مشهد (۶۷۰۱۳۰)

۹۸۱۰۶۰۵

آگهی تغییرات شرکت عمران امید یادگاران شرکت سهامی خاص به شماره ثبت ۳۵۳۲۳ و شناسه ملی ۱۰۳۸۰۵۰۷۴۶۰

به استناد صورتجلسه مجمع عمومی عادی سالیانه مورخ ۱۳۹۸،۰۴،۲۴ تصمیمات ذیل اتخاذ شد : -مؤسسه بخردیار به شناسه ملی ۱۰۱۰۳۱۶۲۹۱۸ به سمت بازرس اصلی و سیدمجیدطحانی به کد ملی ۰۰۳۶۱۷۱۸۰۸ به سمت بازرس علی البدل جهت سال مالی ۱۳۹۸ انتخاب گردیدند. - روزنامه کثیرالانتشار قدس جهت درج آگهی های شرکت تعیین شد. -صورت های مالی و ترازنامه شرکت در سال مالی ۱۳۹۷ مورد تصویب قرار گرفت.

اداره کل ثبت اسناد و املاک استان خراسان رضوی اداره ثبت شرکت ها و موسسات غیرتجاری مشهد (۶۷۰۰۸۹)

۹۸۱۰۵۹۵

آگهی مفقودی

شناسنامه (برگ سبز) خودروسواری پراید تیپSE۱۳۱ به رنگ سفید روغنی مدل ۱۳۹۴ به شماره موتور ۵۳۲۴۰۴۲به شماره شاسی NAS۴۱۱۱۰۰F-۳۴۰۵۱۷۵ به شماره پلاک ۳۴۴ج۸۶-ایران۹۵ بنام عابده ناروئی مفقود گردیده و از درجه اعتبار ساقط می باشد. (ایرانشهر)

۹۸۱۰۷۵۲

آگهی مفقودی

کلیه مدارک کامیون مدل۲۰۰۶ شامل برگ سبز،کارت ،سندکمپانی ، مالکیت رنگ سفیدمعمولی شماره پلاک ۳۱- ۵۵۵ ع ۱۸ ش: موتور: ۳۰۷۵۰۷۲۷ ش شاسی ۰۶A۰۸۰۳۵۲: به مالکیت سعیدنجفی ف: تقی ساکن بشرویه مفقود گردیده و از درجه اعتبار ساقط است

۹۸۱۰۷۳۱

آگهی مفقودی

برگ سبز خودروی سایپاSE۱۳۱ مدل ۱۳۹۰ رنگ سفید روغنی به شماره انتظامی ۹۷م۷۹۸ ایران ۱۲ شماره موتور 4031393 و شماره شاسی S3412290881948 به مالکیت جواد قیصری رمضانیان مفقود گردیده و از درجه اعتبار ساقط می‌باشد.

۹۸۱۰۷۵۸

آگهی مزایده فروش گاو و تلیسه مازاد و تلیسه فری مارتین و جوانه سنگین

سازمان موقوفات ملک وابسته به آستان قدس رضوی در نظر دارد تعداد ۵۶ رأس دام گاوداری‌های فریمان و چناران را به شرح ذیل:

الف) گاوداری فریمان:

۱- گاو مازاد ۱۷ رأس ۲- تلیسه مازاد ۷ رأس ۳- تلیسه فری مارتین ۱رأس

ب) گاوداری چناران:

۱- گاو مازاد ۲۳ رأس ۲- تلیسه مازاد ۲ رأس ۳-جوانه سنگین ۱ رأس ۴-تلیسه فری مارتین ۵ رأس

را از طریق مزایده بفروش برساند. داوطلبین می‌توانند با مراجعه به گاوداری‌های این سازمان به آدرس‌های ذیل و رؤیت دام‌های فوق ضمن دریافت فرم شرکت در مزایده، پیشنهاد خود را حداکثر تا ساعت ۹ صبح روز پنجشنبه مورخه ۹۸/۰۹/۱۴ به دبیرخانه سازمان واقع در بولوار احمدآباد، بولوار بعثت، بین رضا و طالقانی پلاک ۵۰ تلفن ۳۸۴۲۱۵۲۳ تحویل و رسید دریافت دارند. سپرده شرکت در مزایده مبلغ ۵۰/۰۰۰/۰۰۰ میلیون ریال که می‌بایست بصورت ضمانت نامه بانکی یا چک بانکی رمزدار در وجه حساب سازمان موقوفات ملک که در اسناد مزایده ذکر شده است ویا فیش واریز نقدی به حساب سازمان موقوفات ملک به ضمیمه پیشنهاد تحویل گردد.

سازمان موقوفات ملک در رد یا قبول یک یا کلیه پیشنهادات مختار است.به پیشنهادات مبهم - مشروط و فاقد سپرده ترتیب اثر داده نخواهد شد .

آدرس گاوداری چناران: کیلومتر ۳۵ جاده مشهد، چناران جاده چشمه گیلاس

آدرس گاوداری فریمان: کیلومتر ۳۵ جاده فریمان، تربت جام جاده برات‌آباد

سازمان موقوفات ملک

۹۸۱۰۷۸۸

قدس
روزنامه صبح ایران
www.qudsonline.ir
سه‌شنبه ۵ آذر ۱۳۹۸ | ۲۸ ربیع الاول ۱۴۴۱ | ۲۶ نوامبر ۲۰۱۹ | سال سی و دوم | شماره ۹۱۱۸

زن مسلمان، نماد و الگویی برای جامعه جهانی اندیشه: حسن رحیم‌پور ازغدی در نشست استاد تر از انقلاب ویژه اساتید خواهر حوزه علمیه خراسان با اشاره به پرچمداری زنان ایرانی در عرصه‌های مختلف، گفت: زنان مسلمان در جهات علمی، عرصه جدیدی را خلق کردند که در برابر زن تحقیر شده و ضایع شده در غرب با عنوان الگوی تجدد، نماد دیگری از زن با کمال، وقار و در اوج عزت را به جامعه جهانی نشان دادند تا در حوزه جامعه‌سازی اسلامی بتواند کارآمد باشد. بخش مهمی از مخالفان رژیم شاهنشاهی، زنان طلبه و دانشگاهی بودند که رفتار آنان برگرفته از قدرت سه نسل زنان بزرگ اسلام، خدیجه(س)، فاطمه(س) و زینب(س) بود.

کتابخانه

ارتجاع روشنفکری بعد از انقلاب اسلامی

اندیشه: کتاب «ارتجاع روشنفکری بعد از انقلاب اسلامی» نوشته مهدی ابوطالبی با هدف تبیین دقیق بحث ارتجاع روشنفکری و شاخص‌های این ارتجاع و بیمارگونه بودن این جریان، در سه بخش مفهوم روشنفکری، روشنفکری بیمار در ایران و ارتجاع روشنفکری در ایران تدوین شده است.

در بخش اول با اشاره به معنای لغوی و تعاریف ارائه شده برای «روشنفکری» به معنا و مفهوم روشنفکری و خاستگاه اصلی آن پرداخته، سپس مفهوم روشنفکری در ایران را بررسی می‌کند. همچنین با تبیین مفهوم روشنفکری، تفاوت روشنفکر حقیقی و غیرحقیقی را بیان کرده، انواع و اقسام روشنفکری را تعریف و تبیین می‌کند.

بخش دوم با نگاهی اجمالی و گذرا به پیشگامان روشنفکری در ایران، زمینه‌ها و خاستگاه شکل‌گیری این جریان را در ایران تحلیل و بررسی می‌کند و پس از آن با ارائه گزارش و تحلیلی درباره تفکرات و عملکرد جریان روشنفکری تا پیش از پیروزی انقلاب اسلامی ایران، شاخص‌های روشنفکری بیمار در ایران را به تفصیل بررسی می‌کند. این بخش، از دشمنی با دین و اعتقادات مذهبی، شیفتگی و خودباختگی در برابر غرب و اعتقاد به جهان‌بینی علمی به عنوان روشنفکری بیمار در ایران نام می‌برد و اضافه می‌کند: «در جریان روشنفکری دینی برخی مؤلفه‌های روشنفکری بیمار با کمی تفاوت از نظر میزان غلظت آن، وجود دارد که می‌توان گفت به نوعی دچار التقاط شده است».

در بخش سوم نیز پس از بررسی و تحلیل تفکرات و عملکرد جریان روشنفکری پس از انقلاب اسلامی ایران و مقایسه آن با عملکرد این جریان پیش از انقلاب اسلامی، به تبیین روند و شاخص‌های ارتجاع روشنفکری می‌پردازد.

مختصری درباره چند و چون جریان روشنفکری در ایران، در گفت‌وگو با حجت‌الاسلام دکتر مهدی ابوطالبی

مدل غربی روشنفکری به درد ما نمی‌خورد

اندیشه/ سیدجواد نقوی | حجت‌الاسلام دکتر مهدی ابوطالبی، دانش‌آموخته علوم سیاسی و عضو هیئت علمی مؤسسه آموزشی پژوهشی امام خمینی(ره) است که در نقد جریان روشنفکری، کتابی را با عنوان «ارتجاع روشنفکری در ایران» تألیف کرده است. گفت‌وگوی ما با او را در ادامه می‌خوانید.

بـــرش

به تعبیر رهبر انقلاب، روشنفکری در ایران بیمار متولد شد تا جایی که علاقه به غرب سبب شد بسیاری از آموزه‌های دینی را نفی کنند

◆ شاخص روشنفکری در جامعه ایرانی چیست؟ آیا با همان تعریف غربی باید پیش برویم؟

روشنفکری یک معنای حقیقی و مثبت دارد؛ یعنی افرادی که با توجه به مبانی بومی و دینی خودشان، تفکرات نو دارند و به دنبال تحول و نوگرایی هستند. بر این اساس رهبر انقلاب معتقد هستند امام و شهید مطهری و حتی آقای بروجردی هم روشنفکر بودند. اما طبق آنچه این روزها مصطلح ادبیات سیاسی و اجتماعی کشور است، روشنفکر به تحصیلکرده‌های غرب، نویسندگان و روزنامه‌نگاران اطلاق می‌شود؛ البته اگر همین طیف دارای مبانی بومی و دینی خودمان باشند مشکلی نیست، اما اگر دارای مبانی غربی باشند که با دین و فرهنگ ما همخوانی ندارد، قطعاً منفی است و متأسفانه روشنفکری در ایران همین گونه متولد شده است. رهبر انقلاب هم به این موضوع اشاره دارند که روشنفکری در ایران بیمار متولد شد تا جایی که علاقه به غرب سبب شد بسیاری از آموزه‌های دینی را نفی کنند.

◆ چرا جریان روشنفکری در غرب می‌تواند به جامعه خود کمک کند اما در ایران این‌طور نیست و در موارد بسیاری مشکل هم ایجاد می‌کند؟

توجه کنیم که روشنفکری در غرب در مقابل عصر تاریکی و بر اساس نفی آموزه‌های دینی و توحیدی شکل گرفته و مبتنی بر استفاده از عقل خودبنیاد است؛ بنابراین الگوی روشنفکری غربی به درد ما نمی‌خورد، ولی متأسفانه الگوی بیشتر روشنفکران ما این‌گونه بوده است.

◆ چگونه می‌توانیم گفتمان روشنفکران پس از انقلاب را تحلیل و ارزیابی کنیم؟

با تعریف نخستی که در بالا ارائه شد، گفتمان رو به جلو بوده است اما درباره تحصیلکرده‌های غرب و برخی از روزنامه‌نگاران و فیلمسازان، بحث متفاوت می‌شود؛ هر چند در دهه ۶۰ همین طیف هم تحت تأثیر فضای انقلاب اسلامی قرار گرفتند و گام‌های مثبتی برداشتند.

◆ منظور، طیف و تعریف دوم است و بیشتر در دهه ۷۰ و پس از آن؟

رهبر انقلاب در دهه ۷۰ یک سخنرانی دارند که بحث ارتجاع روشنفکری را مطرح می‌کنند. از دهه ۷۰ به بعد، فضای روشنفکری یعنی فضای سینما، تئاتر، مجلات، دانشگاه و علوم انسانی ما به سمت روشنفکری بیماری که از ۱۵۰سال پیش در ایران شکل گرفته می‌رود؛ مانند شاخص‌های فکری دهه ۷۰ و ۸۰ که در حلقه کیان و... ظهور می‌کند و در نظرات افرادی مثل سروش، ملکیان، شبستری و حجاریان نمود پیدا می‌کند. همین نگاه در مطبوعات جریان دوم خرداد هم وجود دارد و حتی واژه اصلاحات که دارای بار مثبت و معنای تحول و نوگرایی است هم در عمل برعکس می‌شود. اصلاحات در دهه ۷۰ و ۸۰ با رویکرد کاملاً غرب‌گرایانه افراطی همراه است که در عرصه روزنامه، مجله، کتاب و حتی مسئله‌ای مثل حجاب شاهد آن بودیم؛ یا در دوره اخیر که شاهد یک سیاست خارجی ذلیلانه هستیم. ما در آن دوره شاهد افول و عقب‌گرد به حرف‌های روشنفکران ۱۰۰ و ۱۵۰سال پیش هستیم؛ مثلاً کلیدواژه‌های تقی‌زاده در دوره رضاخان دقیقاً تعابیر رئیس دولت اصلاحات است؛ سروش هم همان حرف‌های آخوندزاده یا آقاخان کرمانی را می‌زند و شاهد هیچ نکات جدیدی نیستیم.

◆ با توجه به آنکه ما در حکومت دینی زندگی می‌کنیم، آیا می‌شود مدلی داشت که فرد هم نگاه روشنفکری داشته باشد و هم در راستای پیشرفت حکومت دینی حرکت کند؟

بله؛ تبلور آن را می‌شود در رهبر انقلاب، شهید مطهری و شهید بهشتی دید که هم نگاه‌های نوگرایانه دارند و هم نگاه‌های دینی را دارا هستند؛ اگر بخواهم بهتر بگویم، نه دارای تعصبات افراطی دینی هستند، نه نگاه‌های عقل‌گرایانه آن‌ها مانع بحث اصلی دینی می‌شود؛ حد واقعی اعتدال را می‌شود اینجا دید. شهید صدر هم این‌گونه بود ولی دقت کنید آنچه در فضای روشنفکری ما وجود دارد این‌گونه نیست؛ مثلاً در افرادی همچون ملکیان، شبستری و سروش کاملاً تضعیف حاکمیت دینی دیده می‌شود و به دنبال تفسیرهایی از دین هستند که با آموزه‌های غربی سازگاری دارد؛ البته برایش توجیه دینی پیدا می‌کنند و چون شناخت کاملی از دین ندارند، برداشت‌های ضعیف و نادرست از دین ارائه می‌دهند. کتاب آقای بازرگان با نام «آخرت و خدا، هدف بعثت انبیا» که در دهه ۷۰ منتشر شد، نمونه بارزی از این مدل تفکر است که اصل حکومت دینی توسط پیامبر را هم زیر سؤال می‌برد؛ آن هم با استدلالی کاملاً ضعیف.

◆ شهید مطهری در جایی درباره روشنفکران از این تعبیر استفاده می‌کند که «روشنفکران دچار علم‌زدگی شدند»؛ آیا هنوز هم روشنفکران درگیر همین موضوع هستند؟

دقیقاً درست است؛ مثلاً بحث‌های سروش که درباره معرفت‌شناسی غربی است تحت تأثیر رفتن ایشان به انگلستان و قرار گرفتن ذیل پوپر و پلورالیسم جان هیک است؛ یا آقای شبستری به علت رفتن به آلمان تحت تأثیر هرمنوتیک شلایرماخر و گادامر است و آقای ملکیان تحت تأثیر «معنویت» مباحث دینی را مطرح می‌کند؛ حتی تفسیر «قبض و بسط» سروش کاملاً نگاهی علم‌گرایانه است و بیشتر نگاه‌هایی که در پارادایم غرب مطرح بوده مد نظر این افراد است. جلال آل احمد هم در کتاب «در خدمت و خیانت روشنفکران» به همین نکته اشاره می‌کند که حتی ممکن است این روشنفکران راه را برای استعمار غرب هموار کنند و ضرر آن‌ها بیشتر از سودشان باشد.

گفت و گو

در گفت‌وگو با مترجم کتاب «سلمان منا اهل البیت» مطرح شد

ضرورت انتشار آثاری در راستای آشنایی جوانان با معارف اهل بیت علیهم‌السلام

قدس: سلمان فارسی یکی از چهره‌های درخشان و ماندگار در تاریخ اسلام و جهان تشیع به شمار می‌رود. او مردی وارسته، حقیقت‌جو و کمال‌طلب است که در صدر اسلام به پیامبر گرامی(ص) ایمان آورد و آنچنان در مسیر بندگی خداوند پیش رفت که نبی مکرم(ص) او را از اهل بیت(ع) خواند؛ همین امر سبب شده است علاقه‌مندانی با محوریت معرفی این شخصیت بزرگ آثاری را به رشته تحریر درآورند. کتاب «سلمان منا اهل البیت» نوشته محمدعلی اسبر نویسنده نام‌آشنای سوری است که توسط حجت‌الله فسنقری و غلامحسین جوادی به نام «سلمان فارسی از آستان تا آسمان اهل بیت(ع)» ترجمه شده و به تازگی توسط بنیاد پژوهش‌های اسلامی آستان قدس رضوی به چاپ رسیده است؛ برای آشنایی بیشتر با این اثر با این مترجم گفت‌وگویی صورت گرفته که در ادامه می‌خوانیم.

◆ این اثر به چه موضوعاتی پرداخته است؟

این کتاب پنج فصل دارد که در فصل نخست به موضوعاتی همچون، تولد، دوران نوجوانی و زندگی سلمان فارسی، سفرهای او به شام، انتاکیه، اسکندریه، حجاز و...، بهره‌مندی از محضر رسول‌الله(ص) و مسلمان شدن او پرداخته شده است؛ فصل دوم نیز به مباحثی از جمله حضور سلمان در محضر رسول گرامی اسلام(ص)، حجه الوداع، غدیر خم و رحلت پیامبر(ص)، مواضعی که سلمان در مقابل خلیفه داشت و... می‌پردازد و فصل سوم موضوعاتی همچون، سلمان و احادیث رسول خدا(ص) در مورد امام علی(ع) و بیان فضائل امیرالمؤمنین(ع) بر اساس روایات رسول خدا(ص) را دربرمی گیرد. در فصل چهارم و پنجم نیز موضوعاتی همچون سلمان از اهل‌بیت(ع)، علم سلمان، زهد و تواضع سلمان، سلمان در قرآن، سلمان در میدان‌های جنگ، نامه امام علی(ع) به سلمان و وفات او بیان شده است. این اثر متنی ادبی دارد و صرفاً متنی تاریخی نیست، من هم در ترجمه این کتاب سعی کردم متن آن را حفظ و به صورت ادبی ترجمه کنم.

◆ به نظر شما ناشران حوزه معارف دینی بیشتر باید به سراغ ترجمه چه آثاری بروند؟

من به عنوان استاد دانشگاه سعی می‌کنم دانشجویان را بیشتر به سمت ادبیات و معارف اهل بیت(ع) سوق دهم؛ متأسفانه نسل جوان و دانشجوی ما آگاهی اندکی در خصوص معارف دینی دارند؛ چاپ این‌گونه آثار موجب آشنایی هر چه بیشتر جوانان با اهل بیت عصمت و طهارت(ع) و اصحاب آنان می‌شود و این خود می‌تواند در تعیین الگوی زندگی برای جوانان مؤثر و مفید باشد. اینکه فردی همچون سلمان که اهل اصفهان است، بار سفر بندد، به شهرها و کشورهای دور سفر کند، راهی حجاز شود با رسول گرامی اسلام(ص) آشنا شده، در پی این آشنایی مسلمان شود و جایگاه بسیار ارزشمندی نزد پیامبر(ص) پیدا کند؛ برای جوانان بسیار جذاب است؛ از این رو آشنایی آنان با این‌گونه شخصیت‌ها امری ضروری است.

◆ بنیاد پژوهش‌های اسلامی آستان قدس رضوی چه نقشی می‌تواند در اشاعه معارف اهل بیت(ع) داشته باشد؟

خوشبختانه این مرکز توانسته است با انتشار آثار و پژوهش‌هایی درخور و شایسته، گام‌های بسیار خوبی در راستای اشاعه فرهنگ و معارف اهل بیت(ع) و همچنین شناسایی شخصیت‌های تاریخی و شیعی بردارد و از این بابت از تلاش‌های این مرکز قدردانی می‌کنم. از آنجایی که شناخت ما از شخصیت سلمان بسیار محدود است با مطالعه کتاب «سلمان فارسی از آستان تا آسمان اهل بیت(ع)» با این شخصیت بیشتر آشنا می‌شویم. بنده مطالعه این اثر را به جوانان و مشتاقان اهل بیت(ع) توصیه می‌کنم.

پذیرش ۳۷۰۸۸ آگهی

آگهی تغییرات شرکت صنعتی الکتریک خراسان شرکت سهامی خاص به شماره ثبت ۱۱۲۷۵ و شناسه ملی ۱۰۸۶۰۲۵۹۶۵۶
به استناد صورتجلسه مجمع عمومی عادی مورخ ۱۳۹۸،۰۳،۲۵ پیرو صورتجلسات تنفسی ۱۳۹۸،۰۴،۰۶ و ۱۳۹۸،۰۴،۱۹ و ۱۳۹۸،۰۵،۰۱ و ۱۳۹۸،۰۵،۱۴ و ۱۳۹۸،۰۵،۲۷ و ۱۳۹۸،۰۶،۱۰ و ۱۳۹۸،۰۶،۲۰ و ۱۳۹۸،۰۶،۳۱ تصمیمات ذیل اتخاذ شد : – صورتهای مالی سال ۱۳۹۷ تصویب شد. – موسسه حسابرسی سامان پندار با شناسه ملی ۱۰۱۰۰۵۲۵۰۶۹ به عنوان بازرس اصلی و آقای کیومرث کیانی آخوره سفلایی کد ملی ۱۱۵۹۱۸۶۹۷۹ به عنوان بازرس علی البدل برای سال ۱۳۹۸ انتخاب گردیدند. – روزنامه کثیرالانتشار قدس برای درج آگهی های شرکت انتخاب گردید.
اداره کل ثبت اسناد و املاک استان خراسان رضوی اداره ثبت شرکت ها و موسسات غیرتجاری مشهد (۶۷۰۱۲۸)
۴۹۸۱۰۶۰۴

«پیام ایمنی: احتیاط در رانندگی نشانه علاقه شما به جان خود و دیگران است»
فراخوان مناقصه عمومی با ارزیابی ساده
اداره کل راهداری و حمل و نقل جاده‌ای استان خراسان رضوی در نظر دارد مناقصات به شرح ذیل را از طریق سامانه الکترونیکی دولت برگزار نماید. کلیه مراحل فراخوان مناقصات از دریافت و تحویل اسناد مناقصه از طریق درگاه سامانه الکترونیکی دولت (ستاد) انجام خواهد شد و لازم است مناقصه‌گران در صورت عدم عضویت قبلی مراحل ثبت‌نام در سایت مذکور و دریافت گواهی امضای الکترونیکی را جهت شرکت در مناقصه محقق سازند. تاریخ انتشار در سامانه ۹۸/۹/۵ می‌باشد.

شماره مناقصه	موضوع مناقصه	مبلغ برآورد (ریال)	مبلغ تضمین شرکت در مناقصه (ریال)
۹۸/۳۱/۱۱۵	ایمن سازی پست نقطه پرتصادف در حوزه استحفاظی	۲۰/۲۴۳/۵۱۳/۷۶۳	۱/۰۱۲/۱۷۵/۶۸۸
۹۸/۳۱/۱۱۶	تهیه و نصب علائم ایمنی و حفاظ (تابلوهای اطلاعاتی و گاردریل) محور فیروزه– نیشابور	۱۷/۸۴۴/۳۶۸/۶۷۱	۸۹۲/۲۱۸/۴۳۴

– نوع تضمین شرکت در مناقصه می‌بایست به صورت ضمانت‌نامه بانکی و یا فیش واریز مبلغ در وجه اداره کل باشد.
– مهلت دریافت اسناد مناقصه: تا ساعت ۱۳/۰۰ روز دوشنبه تاریخ ۹۸/۹/۱۱
– مهلت ارسال پاسخ پیشنهادات از طریق سامانه: تا ساعت ۱۳/۰۰ روز پنجشنبه تاریخ ۹۸/۹/۲۱
– تاریخ و ساعت بازگشایی پاکات مناقصه: ساعت ۹ صبح روز شنبه ۹۸/۹/۲۳
– اطلاعات تماس دستگاه مناقصه‌گذار: مشهد– انتهای خیابان فدائیان اسلام– کدپستی ۹۱۷۳۶۹۵۶۳۶– تلفن تماس ۸– ۳۳۴۱۲۰۲۴– ۰۵۱ و نمابر: ۳۳۴۳۵۸۸۸– ۰۵۱
– اطلاعات تکمیلی در اسناد می‌باشد.
– اطلاعات تماس سامانه ستاد (راهبری و پشتیبانی): ۴۱۹۳۴– ۰۲۱
– جهت کسب اطلاعات می‌توانید به آدرس سایت زیر رجوع نمایید:
آدرس سامانه تدارکات الکترونیکی دولت (ستاد): www.setadiran.ir
شناسه آگهی ۶۶۸۹۸۴/ م الف۶۵۳۷
اداره کل راهداری و حمل و نقل جاده‌ای استان خراسان رضوی
۴۹۸۱۰۷۱۳

فراخوان مناقصه نوبت دوم
دانشگاه علوم پزشکی مشهد در نظردارد هواساز و کویل های دوباره گرم‌کن مورد نیاز پروژه بیمارستان امداد و نجات جنوب را از طریق انجام مناقصه عمومی از بخش غیردولتی خریداری و راه اندازی نماید. کلیه مراحل برگزاری مناقصه به شماره فراخوان ۲۰۹۸۰۰۰۰۶۰۰۰۰۱۶۶، از دریافت اسناد مناقصه تا ارائه پیشنهاد مناقصه گران و بازگشایی پاکت‌ها، از طریق درگاه سامانه تدارکات الکترونیکی دولت (ستاد) به نشانی: www.setadiran.ir انجام خواهد شد و لازم است مناقصه گران در صورت عدم عضویت قبلی، مراحل ثبت‌نام در سایت مذکور و دریافت گواهی امضای الکترونیکی را جهت شرکت در مناقصه محقق سازند. قابل ذکر است:
* تضمین شرکت در مناقصه فوق مبلغ ۱،۵۰۰،۰۰۰،۰۰۰ ریال ضمانتنامه بانکی می‌باشد که در مهلت مقرر به امور مالی دانشگاه به نشانی : مشهد بولوار شهید فکوری – روبه روی شهید فکوری ۹۴ تحویل گردد.
* تاریخ انتشار مناقصه در سامانه: تاریخ ۹۸/۹/۴
* مهلت دریافت اسناد مناقصه از سامانه: پایان روز ۹۸/۹/۷
* مهلت ارائه پیشنهادها: پایان روز ۹۸/۹/۱۷
* زمان بازگشایی پاکت‌های مناقصه: ۹۸/۹/۱۸
* هزینه درج آگهی به عهده برنده مناقصه می‌باشد.
تلفن تماس سامانه ستاد جهت انجام مراحل عضویت در سامانه مذکور: ۰۲۱۴۱۹۳۴ و دفتر ثبت نام: ۰۲۱۸۸۹۶۹۷۳۷ و ۰۲۱۸۵۱۹۳۷۶۸ می‌باشد.
روابط عمومی دانشگاه علوم پزشکی مشهد
۴۹۸۱۰۷۱۴

فراخوان مناقصه نوبت اول
دانشگاه علوم پزشکی مشهد در نظردارد امورتهیه مواداولیه ،طبخ و توزیع غذای بیمارستان ابن سینا و دکتر حجازی را از طریق انجام مناقصه عمومی به بخش غیردولتی واگذار نماید. کلیه مراحل برگزاری مناقصه به شماره فراخوان ۲۰۹۸۰۰۰۰۶۰۰۰۰۱۶۹، از دریافت اسناد مناقصه تا ارائه پیشنهاد مناقصه گران و بازگشایی پاکت‌ها، از طریق درگاه سامانه تدارکات الکترونیکی دولت (ستاد) به نشانی: www.setadiran.ir انجام خواهد شد و لازم است مناقصه گران در صورت عدم عضویت قبلی، مراحل ثبت‌نام در سایت مذکور و دریافت گواهی امضای الکترونیکی را جهت شرکت در مناقصه محقق سازند. قابل ذکر است:
* تضمین شرکت در مناقصه فوق مبلغ ۳،۸۶۰،۰۰۰،۰۰۰ ریال ضمانتنامه بانکی می‌باشد که در مهلت مقرر به حسابداری بیمارستان مذکور به نشانی : مشهد – بین میدان بوعلی و چهارراه ابوطالب – جنب پشتیبانی آستان قدس تحویل گردد.
* تاریخ انتشار مناقصه در سامانه: تاریخ ۹۸/۹/۵
* مهلت دریافت اسناد مناقصه از سامانه: پایان روز ۹۸/۹/۹
* مهلت ارائه پیشنهادها: پایان روز ۹۸/۹/۱۹
* زمان بازگشایی پاکت‌های مناقصه: ۹۸/۹/۲۰
* هزینه درج آگهی به عهده برنده مناقصه می‌باشد.
تلفن تماس سامانه ستاد جهت انجام مراحل عضویت در سامانه مذکور: ۰۲۱۴۱۹۳۴ و دفتر ثبت نام: ۰۲۱۸۸۹۶۹۷۳۷ و ۰۲۱۸۵۱۹۳۷۶۸ می‌باشد.
روابط عمومی دانشگاه علوم پزشکی مشهد
۴۹۸۱۰۷۲۸

فراخوان مناقصه نوبت اول
دانشگاه علوم پزشکی مشهد در نظردارد باکسهای لامینار مورد نیاز پروژه بیمارستان امداد و نجات جنوب را از طریق انجام مناقصه عمومی از بخش غیردولتی خریداری و مونتاژ نماید. کلیه مراحل برگزاری مناقصه به شماره فراخوان ۲۰۹۸۰۰۰۰۶۰۰۰۰۱۶۷، از دریافت اسناد مناقصه تا ارائه پیشنهاد مناقصه گران و بازگشایی پاکت‌ها، از طریق درگاه سامانه تدارکات الکترونیکی دولت (ستاد) به نشانی: www.setadiran.ir انجام خواهد شد و لازم است مناقصه گران در صورت عدم عضویت قبلی، مراحل ثبت‌نام در سایت مذکور و دریافت گواهی امضای الکترونیکی را جهت شرکت در مناقصه محقق سازند. قابل ذکر است:
* تضمین شرکت در مناقصه فوق مبلغ ۲۰۰،۰۰۰،۰۰۰ ریال ضمانتنامه بانکی می‌باشد که در مهلت مقرر به امور مالی دانشگاه به نشانی : مشهد بولوار شهید فکوری – روبه روی شهید فکوری ۹۴ تحویل گردد.
* تاریخ انتشار مناقصه در سامانه: تاریخ ۹۸/۹/۴
* مهلت دریافت اسناد مناقصه از سامانه: پایان روز ۹۸/۹/۷
* مهلت ارائه پیشنهادها: پایان روز ۹۸/۹/۱۷
* زمان بازگشایی پاکت‌های مناقصه: ۹۸/۹/۱۸
* هزینه درج آگهی به عهده برنده مناقصه می‌باشد.
تلفن تماس سامانه ستاد جهت انجام مراحل عضویت در سامانه مذکور: ۰۲۱۴۱۹۳۴ و دفتر ثبت نام: ۰۲۱۸۸۹۶۹۷۳۷ و ۰۲۱۸۵۱۹۳۷۶۸ می‌باشد.
روابط عمومی دانشگاه علوم پزشکی مشهد
۴۹۸۱۰۷۱۳

آگهی تغییرات شرکت مهندسی نرم افزار رایورز شرق شرکت سهامی خاص به شماره ثبت ۲۲۱۸۰ و شناسه ملی ۱۰۳۸۰۳۷۶۵۹۰
به استناد صورتجلسه مجمع عمومی عادی مورخ ۱۳۹۸،۰۳،۰۲ تصمیمات ذیل اتخاذ شد : –شرکت مهندسی نرم افزار رایورز – آقای سهیل نعمتیان۰۴۵۱۰۸۷۲۵۹ – خانم سلیمه ۲۲۹۱۸۲۴۹۷۱به سمت اعضاء اصلی هیئت مدیره به مدت ۲سال انتخاب گردیدند.
اداره کل ثبت اسناد و املاک استان خراسان رضوی اداره ثبت شرکت ها و موسسات غیرتجاری مشهد (۶۷۰۱۶۵)
۴۹۸۱۰۷۰۴

قدس را در فضای مجازی دنبال کنید
لطفاً کدها را با نرم افزار بارکدخوان اسکن کنید
@qudsdaily @qudsnewspaper @qudsonlineTV @quds_daily qudsonlineTV @qudsonlineTV
سیاسی اقتصادی بین‌الملل ورزشی اجتماعی فرهنگی عکس مجله تصویری استان‌ها هفته‌نامه الکترونیک
www.qudsonline.ir

ضرورت ریشه‌کن کردن صفات رذیله حوزه: آیت‌الله حسین مظاهری در جلسه درس اخلاق خود گفت: تزکیه و تهذیب نفس که در آیه شریفه بر آن تأکید شده، به این معناست که انسان درخت رذالت را از دل بکند و درخت فضیلت را به‌جای آن غرس کند، بارور نماید و از میوه آن، هم صاحبش و هم دیگران استفاده کنند؛ غیر ممکن نیست، اما خیلی مشکل است. امری که این قضیه را مشکل‌تر کرده، غفلت و بی‌توجهی مردم به مسائل اخلاقی است. انسان باید به صفات رذیله توجه و روی آن کار کند تا به‌مرور زمان ریشه‌کن شوند.

گفت‌وگو با حجت‌الاسلام مهدی طائب درباره نقش‌آفرینی مردم در حکومت اسلامی به بهانه سالروز تأسیس بسیج مستضعفین

بسیج یعنی نیروی در اختیار ولی خدا

معارف / مریم احمدی شیروان | پس از پیروزی انقلاب اسلامی و قطع دست استکبار جهانی از منافع آن‌ها در ایران، توطئه‌ها و فتنه‌های دشمنان علیه کشور روز به روز شدت پیدا کرد. همان روزها و در دل امواج سهمگین هجمه‌ها علیه نظام اسلامی بود که به دستور امام خمینی(ره) در پنجم آذر ۱۳۵۸ «بسیج مستضعفین» شکل گرفت؛ نهادی که در منظومه فکری رهبر انقلاب، تحقق مردم‌سالاری دینی است و باید رسالت خود را با درک مسائل عمده و تعیین اولویت‌های مهم پیموده و موفقیت‌های نظام اسلامی را تسریع کند. به این بهانه و در گفت‌وگو با حجت‌الاسلام مهدی طائب، به نقش‌آفرینی مردم در پیشبرد اهداف حکومت و جامعه اسلامی پرداختیم که در ادامه می‌خوانید.

عکس: ایرنا

حکومت اسلامی بدون همراهی مردم معنا ندارد

حجت‌الاسلام مهدی طائب می‌گوید: حکومت اسلامی بدون همراهی مردم و عمل کردن آن‌ها به دستورات حکومت اصلاً معنا ندارد. خَلق و تعلیم پیامبر(ص)، مستعد و توانمند ساختن او برای هدایت مردم و ایجاد حکومت عدل الهی به دست خداوند متعال است و بشر در آن دخالتی ندارد. فرستادن پیامبر(ص) هم با خدای متعال است اما اگر او بخواهد در درون جامعه توفیق پیدا کند، حاکمیت تشکیل دهد و چراغ عدل را عمومی کند، منوط به این است که مردم او را بپذیرند و به او کمک کنند. او می‌افزاید: خداوند متعال، پیامبر اسلام(ص) را در آغاز راه به دو شهر مکه و مدینه فرستاد. پیامبر(ص) در مکه به یک اخراجی و مهاجر و در مدینه به یک رئیس و حاکم تبدیل شد، زیرا در مکه به آن اندازه که بتواند دشمن را از زورگویی باز بدارد؛ پیرو، یار و همراه نداشت اما در مدینه انصار وجود داشتند.

حجت‌الاسلام طائب در ادامه بیان می‌کند: مردم در تحقق حاکمیت الهی در کنار رهبر الهی نقش اساسی دارند؛ اگر آن‌ها همراهی کنند، رهبر الهی می‌تواند در حاکمیت قرار بگیرد و چراغ هدایت را عمومی کند، اما اگر مردم رهبر الهی را همراهی نکنند آن رهبر مانند علی بن ابیطالب(ع) مجبور می‌شود به نخلستان رفته و به کارهایی غیر از رسیدگی مستقیم به وضع مردم مشغول شود.

کسی که به حکومت الهی مؤمن می‌شود، بسیجی است

حجت‌الاسلام طائب عنوان می‌کند: مردم در تحقق تمام اشکال حاکمیت نقش خواهند داشت و تعیین این نقش با خود امام است که هر مجموعه و شخصی در کجا کار کند. در حقیقت مردم در حاکمیت اسلامی نیروی ولی خدا هستند؛ بنابراین وقتی نام بسیج روی نیروهای الهی گذاشته می‌شود عنوان خاصی به این بسیج نمی‌چسبد. وی اضافه می‌کند: بسیج یعنی نیروی در اختیار؛ نیرویی که در برخی مواقع به صلاحدید امام و حاکم اسلامی می‌شود بسیج سازندگی و ساختمان می‌سازد. در زمان دیگر بسیج پزشکی، بسیج دفاعی، بسیج فرهنگی و یا بسیج در فضای مجازی و... این گونه است که مردم در اختیار ولی و خدای متعال قرار می‌گیرند.

حجت‌الاسلام طائب تصریح می‌کند: همه ما در برابر احکام الهی موظف هستیم و هیچ فردی اختیار بر انجام و یا عدم انجام آن احکام و تکالیف ندارد. اختیار پیش از انتخاب خداست یعنی شما می‌توانید خدا را انتخاب کرده یا انتخاب نکنید. کفر و ایمان در این عالم از جانب خدا اجباری نیست و ولایت تکوینی خدا در اینجا اعمال نمی‌شود؛ به‌طور نمونه ولایت تکوینی خدا بر این است که ما نفس بکشیم و می‌گوید اگر نفس نکشید در این عالم نیستید و می‌میرید پس خودمان اختیاری نداریم. ولی اجبار ولایت تکوینی در ولایت تشریعی نیست و خداوند در ولایت تشریعی می‌گوید راهی را گذاشته‌ام که به بهشت می‌انجامد و اگر آن را انتخاب نکنید به جهنم خواهید رفت. پس اگر مردم حاکمیت الهی را پذیرفتند و به قانون اساسی که در آن خدا و ولی خدا حاکم است رأی دادند، نسبت به خدای متعال موظف مطلق می‌شوند. او عنوان می‌کند: مردم می‌توانند حاکم الهی را در تحقق نور خدا و نور هدایت روی زمین کمک کنند و کسی که مؤمن می‌شود لاجرم بسیجی است. باید توجه کنیم بسیجی الزاماً آن کسی نیست که در بسیج ثبت‌نام کرده است؛ بسیجی فردی است که در اختیار اوامر ولی باشد و هرگاه جامعه به حضور او نیاز داشته باشد، مشارکت کند.

همه ما در قبال حکومت اسلامی تکلیف داریم

حجت‌الاسلام طائب اظهار می‌کند: امروز اگر ما شاخص پیشرفت و رسیدن به اهداف را ولی خدا یعنی رهبر انقلاب می‌گیریم، تکلیف بالایی در این حاکمیت اسلامی بر دوش یکایک مردم وجود دارد؛ باید ببینیم ایشان امروز راهبرد را چه چیزی تعیین می‌کند و خواسته‌های این راهبرد چیست.

وی در پایان یادآور می‌شود: رهبر انقلاب ابتدای سال جاری بیان کردند رونق تولید و سپس فرمودند امسال، سال فرصت‌هاست. همه تلاش ما باید بر این باشد که تولید رونق پیدا کند و هر جا هر فرصتی وجود داشت، از آن استفاده کنیم. وقتی رونق تولید محقق شد، مسائلی مانند بیکاری حل می‌شود. در آن صورت لشکر بیکارها که برای آینده اجتماع خطرناک هستند، تبدیل به لشکر دارای شغل می‌شوند. از طرف دیگر از وابستگی‌هایی که به اجبار به ما تحمیل شده‌اند و دشمن گاهی از آن‌ها نهایت سوءاستفاده را می‌کند خارج می‌شویم. زمانی که به استقلال رسیدیم، ولی خدا می‌تواند بیش از پیش در توسعه فرهنگ الهی و آماده کردن زمینه برای ظهور ولی الله الأعظم(عج) موفق باشد.

برش

بسیجی الزاماً آن کسی نیست که در بسیج ثبت‌نام کرده است؛ بسیجی فردی است که در اختیار اوامر ولی باشد و هر گاه جامعه به حضور او نیاز داشته باشد، مشارکت کند

دیدگاه

آیت‌الله رمضانی، دبیرکل مجمع جهانی اهل بیت(ع) در دیدار با شیعیان بالکان:

دین، تکلیف‌مدارِ حق‌محور است

شبستان: شرایط ما از هرنظر بی‌بدیل و بی‌نظیر است. در چند قرن گذشته و شاید بتوان گفت پس از ائمه اطهار چنین شرایطی را برای تبلیغ دنیای اسلام نداشته‌ایم. توجه به این شرایط بی‌نظیر برای ما بسیار مهم است و باید به آن توجه داشت. نظریه مشهور «میشل فوکو» که مدعی شده بود انقلاب دینی در دنیا رخ نمی‌دهد، نقض شد و انقلاب دینی رخ داد. انقلاب اسلامی ایران انقلابی دینی بود و بر پایه دین و ارزش‌های دینی بنا نهاده شد. ما باید شرایط تبلیغی خود را کاملاً موردتوجه قرار دهیم. آیا شرایط ما در عرصه تبلیغی مانند مکه است یا مدینه؟ شرایط مکی با مدنی بسیار متفاوت است.

عصری که در آن هستیم عصر شبهه است و هیچ زمانی مانند این زمان شبهه وارد نشده است. هرچه بتوانیم در عرصه حقوقی اسلام را به صورت دقیق معرفی کنیم نتایج خوب و مثبتی حاصل خواهد شد. در قرن هفدهم، هجدهم و نوزدهم نوعی تعارض بین عقل و دین مطرح شد و می‌گفتند نتیجه عقل بشری آزادی و رسیدن به حق است ولی دین، انسان را تکلیف‌مدار بار می آورد. آن‌ها مدعی بودند نتیجه دین، تکلیف‌مداری و نتیجه عقل هم آزادی است و این‌ها در مقابل هم قرار گرفت. حق و تکلیف دو روی یک سکه هستند و البته گاهی دوطرفه و گاهی یکطرفه است. دین را نباید مقابل حق قرار داد. دین تکلیف‌مدارِ حق‌محور است. امروزه در عرصه‌های دینی و اسلامی برنده کسی است که بهترین فکر و ایده را با زبان عقل و فطرت طرح کند. مردم جهان امروز از تفکر لیبرالیسم خسته شده‌اند. در آنجا بی‌هویتی است و معنویت بدلی را جایگزین معنویت اصلی کرده‌اند. چون دیدند با معنویت نمی‌شود مبارزه کرد به فکر جایگزین بدلی افتادند.

خبر

همایش ملی فلسفه فقه نظام در قم برگزار می‌شود

پس از انقلاب اسلامی، فقه متصدی اداره کشور شد

رسا: دبیر علمی همایش ملی فلسفه فقه نظام از برگزاری این همایش با حضور جمعی از اندیشمندان حوزوی در شهر مقدس قم خبر داد. حجت‌الاسلام دکتر سیدسجاد ایزدهی در نشست خبری همایش ملی فلسفه فقه نظام گفت: فقه، پیش از انقلاب به دلیل اینکه نظامی مبتنی بر فقه وجود نداشت، فقط مسئولیت پاسخ به نیازهای فردی مؤمنان را برعهده داشت یا درنهایت معاملات در سطح خرد را پاسخ می‌داد، اما پس از انقلاب، فقه متصدی اداره کشور شده و نرم‌افزار اداره کشور براساس فقه شیعه رقم خورده است. وی با بیان اینکه پس از انقلاب عنوان فقه حکومتی بسیار مطرح می‌شود، اظهار کرد: فقه حکومتی می‌تواند رویکردهای متفاوتی داشته باشد به عبارت دیگر می‌تواند براساس نگاه‌ها متفاوت شود؛ فقه نظام می‌خواهد بین فقه مصطلح غیرحکومتی و فقه حکومتی رابطه ایجاد کند؛ یعنی می‌خواهد بیان کند این نظام اعم از معرفتی و عینی، باید نظام کلان در نظر گرفته شود و در کنار این کلان نظام، خرده نظام قرار گیرد تا مسائل مختلف نظام عینی را پاسخ دهند. دبیرعلمی همایش ملی فلسفه فقه نظام خاطرنشان کرد: فقه نظام می‌خواهد مباحث پیشینی را لحاظ کند یا اینکه ادله و تراثی برای فقه نظام وجود دارد؟ انتظارات، گستره و روش‌شناسی چیست؟ نسبت هرکدام از خرده نظام‌ها با نظام کلان چیست؟ به عبارت دیگر دغدغه پژوهشگاه فرهنگ و اندیشه اسلامی این است که آیا از فقه به مثابه موجود زنده کارآمد می‌توان برای اداره مطلوب جامعه اسلامی استفاده کرد؟ بنابراین همایش فلسفه فقه نظام می‌خواهد این موارد را پوشش دهد.

گفتنی است؛ همایش ملی فلسفه فقه نظام چهارشنبه ششم آذر پس از نماز مغرب و عشا در پژوهشگاه فرهنگ و اندیشه اسلامی به نشانی «قم، خیابان ۱۵ خرداد، جنب حسینیه شهدا» برگزار می‌شود. سخنرانان این همایش آیات علی‌اکبر رشاد، محسن اراکی و ابوالقاسم علیدوست خواهد بود.

حوزه علمیه

جدی نگرفتن روش و نداشتن نظام جامع مسائل ضعف عمده پژوهش‌های حوزوی است

ایکنا: حجت‌الاسلام محمدحسین ملک‌زاده، استاد حوزه علمیه قم، درباره مشکل عمده در تحقیقات حوزوی بیان کرد: ما دانشمندان زیادی داریم ولی دانشمند روشمند خیلی نداریم، یعنی کسانی را داریم که از دانش بسیار زیادی در رشته‌های تخصصی خود برخوردار هستند و می‌توان به برخی از آنان عنوان «دایره المعارف» داد ولی وقتی قرار است قواعد و روش‌های بالادستی بر کار آنان حکمفرما شود دچار ضعف جدی می‌شوند.او اظهار کرد: جدی نگرفتن روش و روش‌شناسی و نداشتن نظام جامع مسائل، ضعف عمده پژوهش‌های حوزوی است؛ محققان قوی و توانمند و دانشمندان خوبی داریم، ولی چون روشمند نیستند، می‌بینیم جای مسائل غیرضروری و ضروری عوض می‌شود و گاهی برخی به معماها و مسائلی می‌پردازند که قبلاً عده‌ای آن را حل کرده‌اند و صدها مسائلی که متولی نداشته، همچنان بر زمین می‌مانند.

ملک‌زاده با اشاره به اولویت‌های بر زمین مانده در حوزه، تصریح کرد: در تمامی عرصه‌های سیاست، فرهنگ، اقتصاد، جامعه‌شناسی و روان‌شناسی با وجود اقدامات خوب، اولویت‌ها و مسائلی که نیازمند تحقیقات جدی‌تر است وجود دارد. وی با تأکید بر اینکه باید کارهای دیگر را تعطیل و وقت خود را صرف این کار کنیم، اظهار کرد: عرصه فضای مجازی از دیگر کارهای مهمی است که باید مورد توجه جدی‌تر در حوزه قرار بگیرد و کار علمی در مسائل و جزئیات آن انجام شود و از لحاظ فقهی موضوعات آن تبیین شوند.

اداره کل ثبت اسناد واملاک خراسان جنوبی
اداره ثبت اسناد و املاک حوزه ثبت ملک سربیشه

هیات موضوع قانون تکلیف وضعیت ثبتی اراضی وساختمانهای فاقد سند رسمی

آگهی موضوع ماده ۳ قانون و ماده ۱۳ آئین نامه قانون تعیین تکلیف وضعیت ثبتی واراضی و ساختمانهای فاقد سند رسمی / برابر رای شماره ۱۳۹۸۶۰۳۰۸۳۰۸۰۰۰۰۱۰ مورخه ۱۳۹۸/۰۲/۲۳ هیات اول / دوم موضوع قانون تعیین تکلیف وضعیت ثبتی اراضی و ساختمانهای فاقد سند رسمی مستقر در واحد ثبتی حوزه ثبت ملک سربیشه تصرفات مالکانه بلامعارض متقاضی آقای علی اصغر آتش خیز فرزند محمد بشماره شناسنامه ۲۴۶۸ صادره از بیرجند در یک قطعه باغ منزل مساحت ۴۳۲۵متر مربع قسمتی از پلاک ۱۱۶۰ -اصلی واقع در بخش۲ سربیشه خریداری ازمالکین رسمی ورثه مرحوم فاطمه مودی و علی مودی و غلامسحین محمد پورمحرز گردیده است . لذا به منظور اطلاع عموم مراتب در دو نوبت به فاصله ۱۵ روز آگهی می شود در صورتی که اشخاص نسبت به صدور سند مالکیت متقاضی اعتراضی داشته باشند می توانند از تاریخ انتشار اولین آگهی به مدت دوماه اعتراض خود رابه این اداره تسلیم و پس از اخذ رسید،ظرف مدت یک ماه از تاریخ تسلیم اعتراض،دادخواست خود را به مراجع قضایی تقدیم نمایند. بدیهی است در صورت انقضای مدت مذکور وعدم وصول اعتراض طبق مقررات سند مالکیت صادر خواهد شد.۹۸۱۰۷۴۷
تاریخ انتشار نوبت اول :۱۳۹۸/۰۹/۰۵ تاریخ انتشار نوبت دوم :۱۳۹۸/۰۹/۲۰
محمد حسین مصلحی
رئیس اداره ثبت اسناد و املاک سربیشه

اداره کل ثبت اسناد واملاک خراسان جنوبی
اداره ثبت اسناد و املاک حوزه ثبت ملک بیرجند

هیات موضوع قانون تکلیف وضعیت ثبتی اراضی وساختمانهای فاقد سند رسمی

آگهی موضوع ماده ۳ قانون و ماده ۱۳ آئین نامه قانون تعیین تکلیف وضعیت ثبتی واراضی و ساختمانهای فاقد سند رسمی/ برابر رای شماره ۱۳۹۸۶۰۳۰۸۰۰۱۰۰۳۱۴۳ ـ ۱۳۹۸/۰۸/۲۹ هیات اول / دوم موضوع قانون تعیین تکلیف وضعیت ثبتی اراضی و ساختمانهای فاقد سند رسمی مستقر در واحد ثبتی حوزه ثبت ملک بیرجندتصرفات مالکانه بلامعارض متقاضی خانم کوثر پیگداری فرزندحسین بشماره شناسنامه ۳۶۱۱۱۲۶۱۰۴۱ نسبت به ششدانگ یکباب منزل به مساحت ۹۸/۳۶متر مربع قسمتی از پلاک ۲۹۴۲ -اصلی بخش یک بیرجند از محل مالکیت زین العابدین زینلی محرز گردیده است . لذا به منظور اطلاع عموم مراتب در دو نوبت به فاصله ۱۵ روز آگهی می شود در صورتی که اشخاص نسبت به صدور سند مالکیت متقاضی اعتراضی داشته باشند می توانند از تاریخ انتشار اولین آگهی به مدت دوماه اعتراض خود رابه این اداره تسلیم و پس از اخذ رسید،ظرف مدت یک ماه از تاریخ تسلیم اعتراض،دادخواست خود را به مراجع قضایی تقدیم نمایند. بدیهی است در صورت انقضای مدت مذکور وعدم وصول اعتراض طبق مقررات سند مالکیت صادر خواهد شد.۹۸۱۰۷۴۸
تاریخ انتشار نوبت اول :۱۳۹۸/۰۹/۰۵ تاریخ انتشار نوبت دوم :۱۳۹۸/۰۹/۲۱
علی فضلی
رئیس اداره ثبت اسناد و املاک بیرجند

اداره کل ثبت اسناد واملاک خراسان جنوبی
اداره ثبت اسناد و املاک حوزه ثبت ملک بیرجند

هیات موضوع قانون تکلیف وضعیت ثبتی اراضی وساختمانهای فاقد سند رسمی

آگهی موضوع ماده ۳ قانون و ماده ۱۳ آئین نامه قانون تعیین تکلیف وضعیت ثبتی واراضی و ساختمانهای فاقد سند رسمی/ برابر رای شماره ۱۳۹۸۶۰۳۰۸۰۰۱۰۰۳۱۶۳ ـ ۱۳۹۸/۰۹/۰۳ هیات اول/دوم موضوع قانون تعیین تکلیف وضعیت ثبتی اراضی و ساختمانهای فاقد سند رسمی مستقر در واحد ثبتی حوزه ثبت ملک بیرجندتصرفات مالکانه بلامعارض متقاضی آقای احمد علی عباسی فرزندعبدالرحیم بشماره شناسنامه ۵۱ صادره از قهستان نسبت به ششدانگ یکباب ساختمان به مساحت ۱۸۴/۷۱متر مربع قسمتی از پلاک ۱۳۹۶ -اصلی بخش ۲ بیرجند از محل مالکیت محمد علی اشرفیان محرز گردیده است . لذا به منظور اطلاع عموم مراتب در دو نوبت به فاصله ۱۵ روز آگهی می شود در صورتی که اشخاص نسبت به صدور سند مالکیت متقاضی اعتراضی داشته باشند می توانند از تاریخ انتشار اولین آگهی به مدت دوماه اعتراض خود رابه این اداره تسلیم و پس از اخذ رسید،ظرف مدت یک ماه از تاریخ تسلیم اعتراض،دادخواست خود را به مراجع قضایی تقدیم نمایند. بدیهی است در صورت انقضای مدت مذکور وعدم وصول اعتراض طبق مقررات سند مالکیت صادر خواهد شد.۹۸۱۰۷۴۹
تاریخ انتشار نوبت اول :۱۳۹۸/۰۹/۰۵ تاریخ انتشار نوبت دوم :۱۳۹۸/۰۹/۲۰
علی فضلی
رئیس اداره ثبت اسناد و املاک بیرجند

آگهی تبصره ۵ ماده ۱۲۰ آئین نامه اصلاحی قانون ثبت

نظر به اینکه سندمالکیت ششدانگ پلاک ۶۳- فرعی از ۷۵- اصلی واقع در بخش دو بجنورد متعلق به آقای رضا عصمتی فرد فرزند موسی الرضا به شماره ملی ۰۶۸۰۳۳۶۸۹۳ و شماره شناسنامه ۳۴۴۶۰ به شماره چاپی ۰۶۷۵۰۶ بعلت پاره گی سند قسمتی از آن از بین رفته و موجود میباشد و با بررسی دفتر املاک معلوم گردید، سندمالکیت ذیل ثبت ۲۸۷۸۵ صفحه ۹۷ دفتر املاک ۱۳۱ بنام رضا عصمتی فرد صادر و تسلیم گردیده و دفتر املاک بیش از این حکایتی ندارد لذا طبق تبصره۵ ماده ۱۲۰ آئین نامه قانون ثبت مراتب یک نوبت آگهی که پس از ده روز از انتشار این آگهی نسبت به صدور سند مالکیت اقدام و سند مالکیت ناقص باطل و در پرونده بایگانی خواهد شد.۹۸۱۰۷۴۶
تاریخ انتشار: ۱۳۹۸/۰۹/۰۵
علیخان نادری
رئیس ثبت اسناد و املاک منطقه یک بجنورد

آگهی فقدان سند مالکیت

نظر به اینکه نماینده کمیته امداد امام خمینی (ره) شهرستان زیرکوه با شناسه ملی ۱۰۱۰۰۵۹۰۳۵۳ با ارائه دو برگ استشهادیه منضم به درخواست کتبی جهت دریافت سند مالکیت المثنی به این اداره مراجعه نموده و مدعی گردیده که سند مالکیت ششدانگ پلاک ثبتی ۲۷۵۳فرعی از ۲۹۹-اصلی بخش ۱۴ زیرکوه واقع در مزرعه زهان را به علت جابجایی وسایل و مدارک مفقود نموده که با بررسی ثبت دفتراملاک و پرونده ثبتی معلوم گردید که پلاک مذکور ذیل ثبت ۲۰۸۹ صفحه ۷۰دفتر املاک جلد ۱۶ به نام کمیته امداد امام خمینی (ره) با شناسه ملی ۱۰۱۰۰۵۹۰۳۵۳ ثبت و سند مالکیت به شماره ۱۰۱۹۳۵ الف ۸۴صادر و تسلیم گردیده و سابقه ای بیش از این ندارد لذا مراتب به استناد ماده ۱۲۰ آئین نامه اصلاحی قانون ثبت آگهی و متذکر می گردد که هر کس نسبت به ملک مورد آگهی معامله ای انجام داده که در این آگهی ذکر نشده یا مدعی وجود سند مالکیت نزد خود می باشد باید تا ده روز پس از انتشار آگهی به این اداره مراجعه و اعتراض خود را ضمن ارائه اصل سند مالکیت یا سند معامله تسلیم نماید و اگر ظرف مهلت مقرر اعتراض نرسد و یا در صورت اعتراض اصل سند مالکیت یا سند معامله ارائه نشود سند مالکیت المثنی نوبت اول صادر و به متقاضی تسلیم خواهد شد . ۹۸۱۰۷۴۴
تاریخ انتشار: ۱۳۹۸/۹/۵
غلامرضا صادقیان -رئیس اداره ثبت اسناد واملاک زیرکوه

رونوشت آگهی حصر وراثت

نظر به اینکه آقای حبیب اله عبداللهی دارای شناسنامه شماره ۰۷۴۹۴۹۲۱۱۲ به شرح دادخواست به کلاسه ۹۷۰۴۰۰ از این شورا درخواست گواهی حصر وراثت نموده و چنین توضیح داده که شادروان غلام احمد عبداللهی به شناسنامه ۰۷۴۸۶۵۱۶۵۹ در تاریخ ۱۳۶۰/۴/۱ در اقامتگاه دائمی خود بدرود زندگی گفته و ورثه حین الفوت آن مرحوم منحصر است به :
۱- صارا حبیب اللهی با کد ملی ۰۷۴۹۴۲۸۷۴۰ فرزند عبدالله همسر متوفی
۲- رحمت اله عبداللهی فرمان آبادی با کد ملی ۰۷۴۹۴۷۹۳۱۰ فرزند غلام احمد فرزند متوفی
۳- نعمت اله عبداللهی فرمان آبادی با کد ملی ۰۷۴۹۴۸۴۸۷۱ فرزند غلام احمد فرزند متوفی
۴- حبیب الله عبداللهی فرمان آبادی با کد ملی ۰۷۴۹۴۹۲۱۱۲ فرزند غلام احمد فرزند متوفی
۵- عبداله عبداللهی فرمان آبادی با کد ملی ۰۷۴۸۶۵۷۹۰۸ فرزند غلام احمد فرزند متوفی
۶- ماریه عبداللهی فرمان آبادی با کد ملی ۰۷۴۸۶۵۵۵۲۲ فرزند غلام احمد فرزند متوفی
۷- عایشه عبداللهی فرمان آبادی با کد ملی ۰۷۴۸۵۲۳۲۹۴ فرزند غلام احمد فرزند متوفی
اینک با انجام تشریفات مقدماتی درخواست مزبور را به استناد ماده ۳۶۲ ق امور حسبی یک نوبت آگهی می نماید تا هر کسی اعتراضی دارد و یا وصیتنامه از متوفی نزد او باشد از تاریخ نشر آگهی ظرف یک ماه به شورا تقدیم دارد و الا گواهی صادر خواهد شد. ۹۸۱۰۷۴۳
تاریخ انتشار : ۱۳۹۸/۰۹/۰۵
سیدسعید هرمزی -قاضی شورا شعبه دوم شورای حل اختلاف شهرستان تایباد

آگهی آراء هیات حل اختلاف موضوع ماده یک قانون تعیین تکلیف وضعیت ثبتی اراضی و ساختمان های فاقد سند رسمی

در اجرای ماده ۳ قانون و ماده ۱۳ آئین نامه اجرایی قانون یاد شده اسامی افرادی که اسناد عادی یا رسمی آنان در هیات مستقر در اداره ثبت اسناد و املاک شیروان رسیدگی و تایید قرار گرفته جهت اطلاع در دو نوبت به فاصله ۱۵ روز در دو نشریه آگهی های ثبتی (کثیر الانتشار و محلی) بشرح ذیل آگهی می گردد.
۱-کلاسه پرونده ۳۱۱-۹۸ آقای مسعود خان محمدی فرزند براتعلی در ششدانگ یک باب منزل مسکونی به مساحت ۲۰۲/۰۰ متر مربع قسمتی از پلاک شماره یک اصلی سه یک آب خریداری از مالک رسمی از مالکیت مصطفی مهدوی
۲-کلاسه پرونده ۳۱۰-۹۸ آقای مسعود خان محمدی فرزند براتعلی در ششدانگ یک باب منزل به مساحت ۲۱۱/۳۰ متر مربع قسمتی از پلاک شماره یک اصلی سه یک آب خریداری از مالک رسمی از مالکیت مصطفی مهدوی
۳-کلاسه پرونده ۳۱۳-۹۸ آقای مسعود خان محمدی فرزند براتعلی در ششدانگ یک باب منزل مسکونی به مساحت ۲۵۷/۴۰ متر مربع قسمتی از پلاک شماره یک اصلی سه یک آب خریداری از مالک رسمی از مالکیت مصطفی مهدوی
۴-کلاسه پرونده ۳۱۲-۹۸ آقای مسعود خان محمدی فرزندبراتعلی در ششدانگ یک باب منزل مسکونی به مساحت ۲۱۵/۰۰ متر مربع قسمتی از پلاک شماره یک اصلی سه یک آب خریداری از مالک رسمی از مالکیت مصطفی مهدوی
۵-کلاسه پرونده ۱۱۱-۹۵ متقاضی دولت جمهوری اسلامی ایران به بهره برداری شرکت آب منطقه ای خراسان شمالی به شناسه ملی۱۰۸۶۰۳۲۶۸۹۹ در ششدانگ یک قطعه زمین محل مخزن سد به مساحت ۳۸۶۵۵۱۷/۰۰۴۶مترمربع قسمتی ازپلاک یک اصلی شیخ امیرتتلو وتمامی ششدانگ پلاک های که درمحل سدبارزوواقع درشیخ امیرتتلو به نام متقاضی ثبت وسندمالکیت صادر گردیده است (طبق صورتجلسه کارشناسی)ازذیل تمامی مالکیت رسمی متقاضی درپلاکهای قید شده درصورتجلسه کارشناسی ونقشه منضم پرونده وقسمتی ازمالکین پلاک یک اصلی شیخ امیرانلوکه درصورتجلسه کارشناسی قید گردیده است/ به این وسیله به فروشندگان و مالکین مشاعی و اشخاص ذینفع در آرای اعلام شده ابلاغ می گردد چنانچه اعتراضی دارند باید از انتشار آگهی و در روستاها از تاریخ الصاق در محل تا دو ماه انتشار خود را به اداره ثبت محل وقوع ملک تسلیم و رسید اخذ نمایند. معترضین باید ظرف یک ماه از تاریخ تسلیم اعتراض مبادرت به تقدیم دادخواست به دادگاه عمومی محل نمایند و گواهی تقدیم دادخواست به اداره ثبت محل تحویل دهند. در صورتی که اعتراض در مهلت قانونی واصل نگردد یا معترض گواهی تقدیم دادخواست به دادگاه عمومی محل ارائه ننماید اداره ثبت مبادرت به صدور سند خواهد نمود .ضمنا صدور سند مالکیت مانع از مراجعه متضرر به دادگاه نخواهد بود.۹۸۱۰۷۳۵
تاریخ انتشار نوبت اول: ۹۸/۰۹/۰۵ تاریخ انتشار نوبت دوم : ۹۸/۰۹/۲۰
صمد ابراهیم زاده-رئیس اداره ثبت اسناد و املاک شیروان

هیئت موضوع قانون تعیین تکلیف وضعیت ثبتی اراضی و ساختمانهای فاقد سند رسمی

آگهی موضوع ماده ۳ قانون و ماده ۱۳ آئین‌نامه قانون تعیین تکلیف وضعیت ثبتی و اراضی و ساختمانهای فاقد سند رسمی/ برابر رأی شماره ۱۳۹۸۶۰۳۰۶۰۱۰۰۰۲۳۸۰- ۱۳۹۸/۰۸/۲۸ هیئت اول موضوع قانون تعیین تکلیف وضعیت ثبتی اراضی و ساختمانهای فاقد سند رسمی مستقر در واحد ثبتی حوزه ثبت ملک قوچان تصرفات مالکانه بلامعارض متقاضی آقای رضا نوری فرزند محمد بشماره شناسنامه ۲۵۶۸ صادره از قوچان در ششدانگ یک باب خانه به مساحت ۱۳۰/۰۲ مترمربع در قسمتی از پلاک ۲۱۳۴ اصلی بخش یک قوچان خریداری از مالک رسمی آقای علی اکبر فروزانی و خانم صدیقه ایران دوست محرز گردیده است. لذا به منظور اطلاع عموم مراتب در دو نوبت به فاصله ۱۵ روز آگهی می‌شود در صورتی که اشخاص نسبت به صدور سند مالکیت متقاضی اعتراضی داشته باشند می‌توانند از تاریخ انتشار اولین آگهی به مدت دو ماه اعتراض خود را به این اداره تسلیم و پس از اخذ رسید، ظرف مدت یک ماه از تاریخ تسلیم اعتراض، دادخواست خود را به مراجع قضایی تقدیم نمایند. بدیهی است در صورت انقضای مدت مذکور و عدم وصول اعتراض طبق مقررات سند مالکیت صادر خواهد شد.۹۸۱۰۷۳۲ کلاسه ۱۳۹۸۱۱۴۴۰۶۰۱۰۰۰۰۱۰۲
تاریخ انتشار نوبت اول: ۹۸/۹/۵ تاریخ انتشار نوبت دوم: ۹۸/۹/۲۰
رئیس ثبت اسناد و املاک قوچان- عباس برق شمشیر

هیئت موضوع قانون تعیین تکلیف وضعیت ثبتی اراضی و ساختمانهای فاقد سند رسمی

آگهی موضوع ماده ۳ قانون و ماده ۱۳ آئین‌نامه قانون تعیین تکلیف وضعیت ثبتی و اراضی و ساختمانهای فاقد سند رسمی
برابر رأی شماره ۱۳۹۸۶۰۳۰۶۰۱۰۰۰۲۳۵۹- ۱۳۹۸/۰۸/۲۷ هیئت اول موضوع قانون تعیین تکلیف وضعیت ثبتی اراضی و ساختمانهای فاقد سند رسمی مستقر در واحد ثبتی حوزه ثبت ملک قوچان تصرفات مالکانه بلامعارض متقاضی خانم معصومه نصرتی داغیان فرزند محمود بشماره شناسنامه ۲۸۲۹ صادره از قوچان در ششدانگ یک باب ساختمان به مساحت ۱۲۸/۵۲ مترمربع در قسمتی از پلاک ۱۶۹ اصلی بخش دو قوچان واقع در اراضی کلاته مصطفی و از محل مالکیت آقایان محمد رحیم و علی محمد و عید محمد شهرت همگی موسی‌پور فرخانی محرز گردیده است. لذا به منظور اطلاع عموم مراتب در دو نوبت به فاصله ۱۵ روز آگهی می‌شود در صورتی که اشخاص نسبت به صدور سند مالکیت متقاضی اعتراضی داشته باشند می‌توانند از تاریخ انتشار اولین آگهی به مدت دو ماه اعتراض خود را به این اداره تسلیم و پس از اخذ رسید، ظرف مدت یک ماه از تاریخ تسلیم اعتراض، دادخواست خود را به مراجع قضایی تقدیم نمایند. بدیهی است در صورت انقضای مدت مذکور و عدم وصول اعتراض طبق مقررات سند مالکیت صادر خواهد شد. ۹۸۱۰۷۳۳
کلاسه ۱۳۹۸۱۱۴۴۰۶۰۱۰۰۰۰۰۷۹
تاریخ انتشار نوبت اول: ۹۸/۹/۵ تاریخ انتشار نوبت دوم: ۹۸/۹/۲۰
رئیس ثبت اسناد و املاک قوچان- عباس برق شمشیر

هیئت موضوع قانون تعیین تکلیف وضعیت ثبتی اراضی و ساختمانهای فاقد سند رسمی

آگهی موضوع ماده ۳ قانون و ماده ۱۳ آئین‌نامه قانون تعیین تکلیف وضعیت ثبتی و اراضی و ساختمانهای فاقد سند رسمی
برابر رأی شماره ۱۳۹۸۶۰۳۰۶۰۱۰۰۰۲۳۵۶- ۱۳۹۸/۰۸/۲۷ هیئت اول موضوع قانون تعیین تکلیف وضعیت ثبتی اراضی و ساختمانهای فاقد سند رسمی مستقر در واحد ثبتی حوزه ثبت ملک قوچان تصرفات مالکانه بلامعارض متقاضی آقای حمید صفایی گوجه فرزند غلامرضا بشماره شناسنامه ۱۱۷۰ صادره از قوچان در ششدانگ یک باب منزل به مساحت ۷۹/۴۱ مترمربع تمامت پلاک ۲۴۵۷ فرعی از ۱۶۹ اصلی و قسمتی از ۱۶۹ اصلی بخش دو قوچان واقع در اراضی کلاته مصطفی خریداری از مالک رسمی خانم زینب شجاعت (پلاک ۲۴۵۷ فرعی از ۱۶۹ اصلی) و از محل مالکیت آقای احمد میرزا زاده ارثی از خان محمد میرزا زاده فرخانی (پلاک ۱۶۹ اصلی) محرز گردیده است. لذا به منظور اطلاع عموم مراتب در دو نوبت به فاصله ۱۵ روز آگهی می‌شود در صورتی که اشخاص نسبت به صدور سند مالکیت متقاضی اعتراضی داشته باشند می

تصمیم‌گیری مجدد درباره میزان سهمیه بنزین وانت‌بارها اقتصاد: عباس قبادی، دبیر ستاد تنظیم بازار گفت: بنزینی که هم اکنون به وانت‌بارها اختصاص می‌یابد جوابگوی مصرف ۱۵ روز آن‌هاست. اگر بنا دارید شرایط بازار حفظ شود باید در سهمیه وانت‌بارها و پیک موتوری‌ها تجدید نظر شود. برای تأمین بنزین این بخش در بقیه روزها، تصمیم‌گیری مجدد و بازنگری سهمیه پس از بررسی در وزارت نفت و وزارت کشور انجام و اطلاع‌رسانی می‌شود. شرایط گوشت قرمز و مرغ مطلوب است حتی در جاهایی از کشور گوشت قرمز کاهش قیمت هم داشته است. تا پایان امسال ۲۰ تا ۲۵ هزار تن گوشت قرمز در بازار توزیع می‌شود.

وزارت رفاه خواستار بررسی ریزحساب‌های یارانه بگیرها شد

شرط جدید دولت برای پرداخت یارانه معیشتی

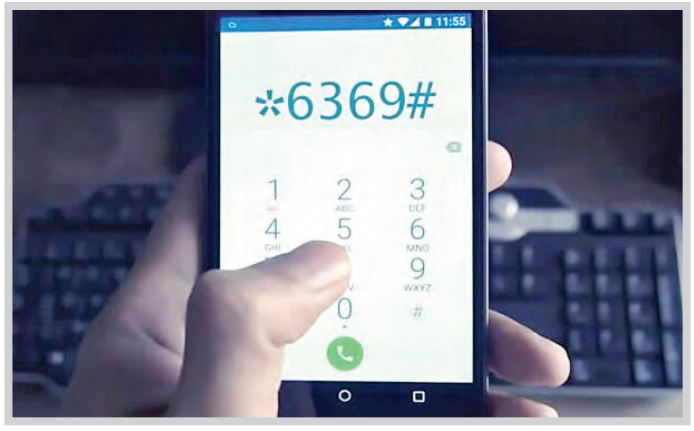

اقتصاد/فرزانه غلامی | دولت مدعی است پس از افزایش ۳۰۰ درصدی قیمت بنزین ۶۰ میلیون یارانه‌بگیر را از کمک حمایتی بهره‌مند کرده، اما بسیاری از شهروندان این ادعا را رد می‌کنند؛ شهروندانی از قشر ضعیف و متوسط جامعه، کارمندان و کارگران گاه حداقلی بگیر، رانندگان تاکسی و... .

تقریباً ۱۰ روز از اجرای ناگهانی برنامه اصلاحی دولت در حوزه بنزین می‌گذرد. بر اساس اطلاع‌رسانی صورت گرفته در این روزها سه گروه ۲۰ میلیون نفری از خانوارهای یارانه‌بگیر از قبیل مددجویان کمیته امداد، بهزیستی، زنان سرپرست خانوار، بازنشستگان، مستمری‌بگیران، معلمان، روستاییان و عشایر، کارگران، کارمندان و اقشار کم درآمد متناسب با بعد خانوار کمک‌های معیشتی ۵۵ هزار، ۱۰۳ هزار، ۱۳۸ هزار، ۱۷۲ هزار و ۲۰۵ هزار تومانی دریافت کرده‌اند، واقعیت ماجرا اما این است که نه تنها یارانه‌بگیران زیادی از لیست کمک حمایتی دولت جا مانده‌اند بلکه مبالغ پرداختی به خانوارها، متفاوت از ارقام اعلامی است و تاکنون اطلاع‌رسانی شفافی در خصوص ملاک‌های حذف این خانوارها و دلیل تفاوت در مبالغ پرداختی از سوی دولت شده است.

کمک حمایتی از بالای شهر شروع شده؟!

بررسی میدانی خبرنگار ما نشان می‌دهد زیر پوست شهر به جز مددجویان کمیته امداد و بهزیستی، در میان دیگر گروه‌ها جاماندگانی وجود دارند که از سویی نگران آثار تورمی ناشی از افزایش قیمت بنزین هستند و از سویی دولت فعلاً آنان را مستحق دریافت کمک معیشتی ندانسته است.

شهروندی که به گفته خودش از سال ۶۳ راننده تاکسی است، دولت را خطاب قرار می‌دهد و به طعنه می‌گوید: آقایان! شاید پرداخت کمک معیشتی را از نیاوران و شمیران شروع کرده‌اید! ما که یارانه ۴۵ هزار تومانی را دریافت می‌کنیم کجای لیست کمک حمایتی شما قرار داریم؟ آقای رئیس جمهور! به مردم بگویید این ۶۰ میلیون مستحق، چه کسانی بوده‌اند!

یک کارگر خدماتی هم به خبرنگار ما می‌گوید: همان ۴۵ هزار تومان یارانه ماهانه نقش بسیار کمی در تأمین معیشت خانوار سه نفره من دارد. شاید برای پرداخت یکی از قبوض انرژی به دردمان بخورد حالا کمک معیشتی را به ما پرداخت نکرده‌اند. شاید در این دو سه سال به دهک‌های ثروتمند وارد شده‌ایم که دولت خبر دارد ولی خودمان را نامحرم می‌داند و اعلام نمی‌کند!

خبرنگار یکی از رسانه‌ها هم با حقوق ۲ میلیون تومانی ظاهراً کمک هزینه معیشتی دولت را دریافت نکرده است. به گفته وی اطلاع‌رسانی دولت در این زمینه به شدت ضعیف است و این ضعف سبب شده اصلاح قیمت بنزین که یکی از بایدهای اقتصاد کشور بود، به اقدامی ضد تبلیغی برای دولت تبدیل شود.

زنی که سرپرست خانواری چهار نفره و بازنشسته آموزش و پرورش است، در تماس با قدس می‌گوید: اگر دولت صریح و شفاف بگوید چرا فردی شبیه من شایسته کمک حمایتی نیست و سهم من قرار است به فرد مستحق‌تری پرداخت شود باوجود فشار شدید اقتصادی، از حقم می‌گذرم، اما انتظار نداشته باشید در بی‌خبری و با سؤال‌های بی‌پاسخ بتوانم از حقم بگذرم!

علاوه بر پرس‌وجوی میدانی خبرنگار ما، منابع خبری متعددی از جا ماندن بسیاری از یارانه‌بگیران از لیست کمک حمایتی دولت روایت کرده‌اند. خبرگزاری مهر در این خصوص و از زبان جا ماندگان از لیست یارانه حمایتی می‌نویسد: «بنده با ۳ میلیون تومان حکم شامل دریافت نشدم اما رئیسان دو اداره دولتی با حقوق بالای ۱۰ میلیون تومان شامل دریافت یارانه کمک هزینه معیشتی شده‌اند»، «من در خط فاطمی - گلوبندک مشغول به کار هستم که ۷۰ راننده دارد، اما فقط پنج نفر این کمک معیشت دولت را دریافت کردند. با چه شیوه‌ای افراد را شناسایی می‌کنند؟»، «معلوم نیست ملاک پرداخت چه بوده؟ من نه خانه دارم نه ماشین. حقوق هم که الحمدلله به ۳ میلیون تومان نمی‌رسد آن هم با دو تا بچه و اجاره‌نشینی در تهران در حالی که مدیر شرکتمان گفت همان روز اول گرفته».

در ادامه گزارش مردمی مهر آمده است: «۶۰میلیون قشر کم درآمد؟ با ۳۰ سال سن و دو پسر و خانمم با شغل کافی نتی در سراوان از شهرهای کوچک استان سیستان و بلوچستان که کل درآمد ماهیانه‌ام یک میلیون و ۵۰۰ هزار تومان هست، این یارانه به من تعلق نگرفت»، «من بیمه بیکاری می‌گیرم برایم واریز نشده»، «تا همین الآن برای من، برادرانم و خانواده‌ام ریالی بابت کمک معیشتی واریز نشده در صورتی که راننده استیجاری هستیم»، «من یک زن خانه‌دارم که دو ساله با بیماری خودایمنی درگیرم و هر دو هفته یک‌بار آزمایش میدم، کلی هزینه دارو و جراحی دادم، الآنم فقط ۱۰ روز یک‌بار باید یه ورق قرص بخرم ۴۰ هزار تومان، چرا کمک معیشتی شامل حال من نشد؟»

خبرگزاری ایسنا هم به نقل از شهروندان می‌نویسد: واریز دور اول کمک‌های حمایتی دولت در حالی انجام شد که در مواردی پرداخت با مبالغ اعلام شده تناسب نداشت و تاکنون توضیحی در این زمینه از دستگاه‌های مربوط دریافت نشده است. به عنوان نمونه خانوار سه نفره می‌گوید ۱۰۳ هزار تومان دریافتی داشته در حالی که باید این رقم ۱۳۸ هزار تومان باشد یا در مورد خانوارهایی با تعداد بالاتر نیز این اتفاق افتاده و کمتر از حد تعریف شده واریز شده است. این تناقض در پرداخت در حالی وجود دارد که باید وزارت تعاون، کار و رفاه اجتماعی به عنوان مسئول شناسایی گروه‌هدف و اعلام آن برای دریافت در این زمینه پاسخگو باشد و توضیح بدهد، ولی تاکنون اطلاعاتی دراین باره دریافت نشده که مبنای پرداخت و تعیین رقم آن در خانوارها بر چه اساسی بوده است.

برش

کمیسیون اصل ۹۰ مجلس آمادگی رسیدگی به شکایت‌های مردمی را دارد. دولت باید شفاف‌سازی کند تا حقوق مردم پایمال نشود

مجلس؛ بازیچه‌ای بی‌انگیزه برای دولت

ولی داداشی، عضو کمیسیون اصل ۹۰ مجلس هم با اشاره به اینکه دولت عملکردی پر از ابهام در پرداخت یارانه حمایتی از خود نشان داده است، به خبرنگار ما می‌گوید: هنوز هیچ اعتراضی در این زمینه به کمیسیون ارجاع نشده است، اما آمادگی ورود به این موضوع را داریم. دولت باید شفاف‌سازی کند تا حقوق مردم پایمال نشود.

عضو کمیسیون اقتصادی مجلس اما با بیان اینکه امیدی به مجلس فعلی برای پیگیری مطالبات بحق مردم نیست، به خبرنگار ما می‌گوید: با روندی که مجلس در پیش گرفته به نظر می‌رسد قصد ندارد مطالبات مردم را در اولویت قرار دهد. نمایندگان در خصوص افزایش قیمت بنزین بارها اعتراض کردند اما مجلس به بازیچه دولت تبدیل شده دیروز یکی از اعضای کابینه (وزیر صمت) را به مجلس فرستاد. رحمانی توضیحاتی پیش پا افتاده ارائه کرد که دانش آموز کلاس اول هم می‌توانست این گونه ارائه دهد! ناصر موسوی لارگانی اضافه می‌کند: این جلسه بی‌حاصل بود و هیچ خروجی برای مردم نداشت. قطعاً جلسه، دردی از مردم دوا نمی‌کند و مجلس هم دیگر جایگاهی برای دفاع از حقوق مردم ندارد. ما خواستار حضور رئیس جمهور بودیم اما بازیچه دولت شده‌ایم. امروز در صحن علنی اعتراض کردیم که ملاک حذف کارگر، کارمند و معلم از کمک حمایتی چه بوده و این ۶۰ میلیون نفر مگر چه کسانی بوده‌اند؟ آیا ایران دیگری وجود دارد؟ مردم از کجا بدانند تمام درآمد حاصل از افزایش قیمت بنزین به حسابشان واریز می‌شود؟

امروز معیارهای حذف را اعلام می‌کنیم

خبرنگار ما در تماس تلفنی با سخنگوی ستاد شناسایی مشمولان طرح حمایت معیشتی وزارت رفاه تنها به این جواب رسید که امروز سه‌شنبه، معیارهای حذف برخی خانوارهای یارانه بگیر و نحوه دهک‌بندی خانوارها اطلاع‌رسانی می‌شود و در آزمون وسع، شهری و روستایی بودن، میانگین سن خانوار و توان خانوار و... لحاظ شده است.

حسین میرزایی از ارائه توضیحات بیشتر در این خصوص خودداری می‌کند. او البته در این روزها به رسانه‌ها گفته بود ۱۶ میلیون یارانه‌بگیر از دریافت کمک معیشتی دولت محروم شده‌اند. حدود ۷۶ میلیون ایرانی مبنای آزمون وسع و تصمیم دولت در خصوص دریافت طرح حمایت معیشتی بوده‌اند که ممکن است به‌دلیل تغییرات ساختار خانواده همچون موالید جدید یا انصراف از دریافت یارانه از دریافت بسته‌های معیشتی جا مانده باشند و در هر صورت معترضان می‌توانند در ۱۰ روز آینده برای دریافت کمک حمایتی، اعلام نیاز کنند تا نتیجه بررسی‌ها به این افراد اعلام شود.

حسین میرزایی اضافه کرده بود: افرادی که یارانه می‌گیرند به شرط آنکه جزو سه دهک بالای درآمدی نباشند، می‌توانند مشمول طرح باشند. اما افرادی که یارانه نمی‌گیرند چند دسته هستند. نخست کسانی که جا مانده‌اند و نتوانسته‌اند ثبت‌نام کنند. گروه دوم انصرافی‌هایی هستند که در برهه‌های مختلف از دریافت یارانه انصراف داده‌اند. گروه سوم افرادی هستند که تا سال ۹۵ بنا به بررسی پایگاه اطلاعات ایرانیان نامشان در بانک اطلاعاتی صنوفی چون صرافی‌ها، طلافروشان، پزشکان، اعضای هیئت علمی، وکلا و... بوده و حذف شده‌اند. اگر افراد محذوف باشند و ما از فهرست یارانه‌بگیران حذفشان کرده باشیم ابداً بسته معیشتی هم نمی‌گیرند.

بر اساس اعلام وی تهران پایین‌ترین رتبه مشمولان دریافت بسته را داراست به طوری که حدود ۵۷.۲ درصد مشمول طرح شده‌اند، سپس استان البرز با ۶۳.۶ درصد و یزد با ۶۴.۹ درصد کمترین مشمولان بسته حمایتی هستند. در همین حال استان‌های سیستان و بلوچستان با ۸۲.۱ درصد، خراسان شمالی ۷۹.۲درصد، خراسان جنوبی ۷۸.۴ درصد، گلستان ۷۸ درصد و لرستان با ۷۷.۹ درصد بیشترین میزان مشمولان بسته معیشتی هستند.

یادداشت روز

annotation@qudsonline.ir
سید سجاد پادام / کارشناس انرژی

بایدها و نبایدهای موفقیت در کاهش مصرف بنزین

آمارهای موجود نشان می‌دهد همزمان با افزایش قیمت بنزین و سهمیه‌بندی، میزان مصرف آن در کشور ۲۰ درصد کاهش یافته است. تجربه‌های پیشین در این مورد نیز مؤید این مطلب است که رفتار مصرف‌کنندگان در استفاده از این فراورده پس از سهمیه‌بندی منطقی‌تر شده است. اما برای کنترل مصرف انرژی، سیاست‌گذار باید رفتارهای دیگری را نیز به موازات اصلاح قیمتی در دستور کار قرار دهد. مرور تغییرات مصرف در سال ۸۶ نشان می‌دهد میزان مصرف این سوخت در آن سال به شدت کاهش یافت؛ به‌طوری که سال ۸۵ میانگین مصرف ۷۳ میلیون لیتر در روز بود اما در سال ۸۶ این رقم به ۶۴ میلیون کاهش یافت. کاهش بیش از ۹ میلیون لیتری در مصرف نتیجه تغییر قیمت سوخت و سهمیه‌بندی بود.

پس از سهمیه‌بندی در سال ۸۶ میانگین مصرف در سال‌های بعد روی ۶۴ میلیون لیتر ثابت ماند و حتی با اجرای هدفمندی یارانه‌ها، به ۶۱ میلیون لیتر در روز نیز کاهش پیدا کرد. در فاصله پس از سال ۸۵ دیگر مصرف بنزین به محدوده ۷۳ میلیون لیتر در روز نزدیک نشد تا اینکه در سال ۹۴ دوباره شاهد رشد مصرف در کشور بودیم. یک دلیلی که مردم از سال۸۶ تا ۹۴ دیگر از مصرف بالای ۷۰ میلیون لیتر در روز عدول نکردند، استفاده از کارت سوخت بود. پس از تک نرخی شدن بنزین و جمع شدن کارت سوخت به مرور شاهد افزایش مصرف بنزین بودیم به طوری که در سال ۹۴ مصرف دوباره به بالای ۷۴ میلیون لیتر در روز رسید. این میزان مصرف در سال‌های ۹۶ و ۹۷ با کم ارزش شدن پول ملی به حدود ۸۰ تا ۸۵ میلیون رسید و اکنون نیز مرزهای ۱۰۰ میلیون لیتر در روز را درنوردیده است. مرور این تجارب در کشور نشان می‌دهد الزام داشتن کارت سوخت، میانگین مصرف بنزین در روز را کاهش می‌دهد ولی با آزاد بودن کارت سوخت جایگاه‌ها قاچاق بنزین به کشورهای همسایه همچنان به صرفه و آسان است. یک فرد با دریافت سوخت ۳ هزار تومانی نیز می‌تواند این فراورده را در کشوری مثل پاکستان که سوخت در آن لیتری ۱۰ هزار تومان است قاچاق کرده و سود ببرد. در این صورت اگر بخواهیم با اصلاح قیمت، قاچاق و مصرف بنزین را کنترل کنیم باید قیمت آن را به بالای ۷ هزار تومان برسانیم. باید توجه داشت سهمیه‌بندی روی کاهش مصرف مؤثر است اما انرژی یک کالای کم کشش است که مردم دوباره در بستر زمان مصرف آن را جبران می‌کنند، از دلایل این افزایش مصرف اضافه شدن تعداد خودروهای شخصی و تاکسی‌هاست.از جایی که داشتن ماشین به عنوان یک متغیر رفاهی منجر به افزایش مصرف در سال‌های آینده می‌شود، سیاست‌گذار باید در کنار افزایش قیمت و کنترل سهمیه‌ها، خودروهای کیفی با مصرف سوخت مناسب را هم به شهروندان عرضه کند.

خبر

وزارت رفاه خواستار بررسی ریز حساب‌های یارانه بگیران شد

شرط جدید دولت برای پرداخت یارانه معیشتی

فارس: معاون وزیر تعاون، کار و رفاه اجتماعی گفت: از این ماه به بعد هر کس می‌خواهد بسته حمایتی معیشتی دریافت کند، به شرط بررسی همه حساب‌ها و تراکنش‌های بانکی خواهد بود. احمد میدری، معاون وزیر تعاون، کار و رفاه اجتماعی دیروز در برنامه زنده گفت‌وگوی شبکه خبر اعلام کرد: از این ماه به بعد هر کس می‌خواهد بسته حمایتی معیشتی دریافت کند، چه برای ۶۰ میلیون نفری که به‌تازگی دریافته کرده‌اند و چه افراد دیگری که متقاضی دریافت بسته معیشتی هستند، تمام حساب‌های بانکی و تراکنش‌های مالی آن‌ها بررسی می‌شود و اگر کسی راضی نیست به حساب بانکی‌اش مراجعه شود، از گرفتن بسته معیشتی در ماه بعدی انصراف دهد.

وی افزود: به جای اینکه از ابتدا بگوییم اجازه دسترسی به حساب‌های افراد را به ما بدهند، ۲۴ میلیون نفری که احتمال می‌دادیم وضع مالی خوبی دارند را از بسته حمایتی کمک معیشتی معاف کردیم، اما اگر تعدادی از آن‌ها احساس می‌کنند استحقاق دریافت بسته حمایتی معیشتی را دارند، باید درخواست بدهند و به این تقاضای آن‌ها حتماً رسیدگی می‌شود. معاون وزیر تعاون، کار و رفاه اجتماعی گفت: افرادی که درخواست می‌دهند پیامکی به آن‌ها در سامانه داده می‌شود که آیا شما اجازه می‌دهید تمامی حساب‌های شما در همه بانک‌ها و میزان تراکنش آن‌ها بررسی شود یا خیر، اگر فرد این اجازه را داد، وسع مالی آن‌ها بررسی و میزان دقیق درآمد و مخارج مشخص می‌شود و اگر فرد اجازه نداد، یعنی راضی نیست به حساب‌های بانکی او مراجعه کنیم و بدین ترتیب خود به خود از دریافت بسته معیشتی حمایتی انصراف می‌دهد و به حسابش نیز ورود نمی‌شود.

www.qudsonline.ir
پایگاه خبری تحلیلی قدس آنلاین
www.qudsonline.ir

آگهی مفقودی
سند و برگ سبز خودرو تیبا صندوقدار مدل۱۳۹۳ به رنگ سفید به شماره پلاک۷۳۴ط۹۳ایران۳۶ و شماره شاسی as811100d5753416 و شماره موتور۸۰۹۷۹۸۱ به نام اینجانب سید مهدی کیانی جمالی مفقود و از درجه اعتبار ساقط میباشد
۶/۹۸۱۰۹۷۶

آگهی مفقودی
برگ سبز سواری هاچ بک سیستم پژو تیپ ۲۰۶ مدل ۱۳۸۹ به رنگ سفید - سفید روغنی به شماره موتور ۱۴۱۸۸۰۵۶۳۲۵ و شماره شاسی NA-PO3ED5AJ090540 به شماره پلاک ۵۴ - ۳۷۵ س ۳۲ مفقود گردیده و از درجه اعتبار ساقط می گردد.
۶/۹۸۱۰۹۷۸۵

آگهی مفقودی
برگ سبز خودروی پژو پارس مدل ۱۳۹۵ رنگ سفید به شماره انتظامی ۱۷۴ی۱۶ ایران ۱۲ شماره موتور 139B0134480 و شماره شاسی NAAN1-FE4GH725780 به مالکیت محمدرضا عرب زاده بهابادی مفقودگردیده واز درجه اعتبار ساقط می‌باشد.
۶/۹۸۱۰۹۷۷

آگهی مفقودی
شناسنامه (برگ سبز) خودروسواری پراید تیپSE۱۳۱ به رنگ سفید روغنی مدل ۱۳۹۴ به شماره موتور ۵۳۲۴۰۴۲به شماره شاسی NAS۴۱۱۱۰۰F-۳۴۰۵۱۷۵به شماره پلاک ۳۴۴ج۸۶-ایران۹۵ بنام عابده ناروئی مفقود گردیده و از درجه اعتبار ساقط می باشد. (ایرانشهر)
۶/۹۸۱۰۹۷۵۵

آگهی مفقودی
برگ سبز و کلیه مدارک خودرو سواری پژو پارس XU۷مدل ۱۳۹۳ رنگ خاکستری شماره موتور 124K0392785 و شماره شاسی NAAN0-CA3EH115571 به شماره انتظامی ۶۸۷ و ۶۴ ایران ۳۶ به مالکیت فاطمه جعفری زاوه مفقود گردیده و از درجه اعتبار ساقط می‌باشد.
۶/۹۸۱۰۹۷۸۶

آگهی مفقودی
شناسنامه مالکیت(برگ سبز) یکدستگاه پراید(GTXi) جی تی ایکس آی مدل ۱۳۸۴ به رنگ سفید به شماره موتور۰۱۲۱۴۱۵۹ وشماره شاسی S۱۴۱۲۲۸۴۵۷۶۲۵۰ متعلق به اداره کل منابع طبیعی وآبخیزداری استان قزوین مفقود گردیده وازدرجه اعتبار ساقط می باشد.(قزوین)
۶/۹۸۱۰۹۷۰

آگهی مفقودی
برگ سبز و کلیه اسناد و مدارک خودرو سواری پژو آردی مدل ۱۳۸۳ رنگ یشمی روغنی شماره موتور 11783017516 و شماره شاسی 83117667 به شماره انتظامی ۱۶۴ ط ۷۸ ایران ۳۶ به مالکیت سید اصغرحسینی نسب مفقود گردیده و از درجه اعتبار ساقط می‌باشد.
۶/۹۸۱۰۹۷۴۵

آگهی مفقودی
سند کمپانی وبرگ سبز خودرومزدا وانت(۲۰۰۰) مدل۱۳۸۲ به شماره انتظامی۵۶- ۲۲۷ ط ۲۷ وشماره موتور۴۴۳۶۷۵ وشماره شاسی ۸۲۲۰۰۰۰۹۹۲ مفقود گردیده وازدرجه اعتبار ساقط می باشد.(قزوین)
۶/۹۸۱۰۹۷۱

آگهی مفقودی
خانم خدیجه رضائی فرزند محمد دارای شناسنامه شماره ۶۹۱ صادره از بیرجند متولد سال ۱۳۶۶ اظهار میدارد که گواهینامه موقت دوره کارشناسی رشته تاریخ ایشان به شماره ۱۸۰۹ - ش مورخ ۱۳۸۹/۴/۲۲ مفقود گردیده و از درجه اعتبار ساقط است . از یابنده خواهشمند است مدرک فوق را به اداره کل امور آموزشی تسلیم نمایند
۶/۹۸۱۰۹۷۵۶

آگهی فقدان مدرک تحصیلی
مدرک فارغ التحصیلی اینجانب سید مجتبی حسینی گلستانی فرزند حسین به شماره شناسنامه ۸۲۴ صادره از مشهد در مقطع کاردانی رشته برق -قدرت صادره از دانشگاه آزاد اسلامی با شماره سریال ۰۳۸۱۴۳۱ مفقود گردیده است و فاقد اعتبار می باشد .از یابنده تقاضا می شود اصل مدرک را به دانشگاه آزاد اسلامی واحد مشهد به نشانی مشهد ، شهرک غرب ، بولوارامامیه ، تقاطع استاد یوسفی ارسال نماید.
۶/۹۸۱۰۹۸۹

آگهی تغییرات شرکت مهندسی نرم افزار رایورز شرق شرکت سهامی خاص به شماره ثبت ۲۲۱۸۰ و شناسه ملی ۱۰۳۸۰۳۷۶۵۹۰
به استناد صورتجلسه هیئت مدیره مورخ ۱۳۹۸،۰۳،۰۳ تصمیمات ذیل اتخاذ شد : ۱- آقای عباس یادگاری کد ملی ۰۰۳۹۹۳۳۶۹۵ به نمایندگی از شرکت مهندسی نرم افزار رایورز به سمت رئیس هیئت مدیره ۲- آقای سهیل نعمتیان کد ملی ۰۴۵۱۰۸۷۲۵۹ به سمت نایب رئیس هیئت مدیره ۳- خانم سلیمه عدالت کدملی ۲۲۹۱۸۲۴۹۷۱به سمت مدیر عامل وعضو هیئت مدیره شرکت برای مدت ۲سال انتخاب گردیده اند -کلیه اوراق واسناد بهادار وبانکی با امضاء مدیرعامل ویکی از اعضای هیئت مدیره به همراه مهر شرکت معتبر خواهد بود و قراردادهای تجاری شرکت با امضاء مدیرعامل ویا یکی از اعضای هیئت مدیره به همراه مهر شرکت معتبر خواهد بود.
اداره کل ثبت اسناد و املاک استان خراسان رضوی اداره ثبت شرکت ها و موسسات غیرتجاری مشهد (۶۷۰۱۵۶)
۶/۹۸۱۰۶۲۰

آگهی تغییرات شرکت خدماتی بهداشتی درمانی دو هزار و یکصد و چهل و سه ایلام امداد شرکت تعاونی به شماره ثبت ۳۱۹۸ و شناسه ملی ۱۰۳۰۰۰۵۶۴۳۹
به استناد صورتجلسه هیئت مدیره مورخ ۱۳۹۸،۰۱،۱۷ تصمیمات ذیل اتخاذ شد : ۱- سمت اعضاء هیئت مدیره برای مدت باقیمانده تا تاریخ ۱۳۹۸،۷،۲۲ بشرح ذیل تعیین گردیدند . - خدیجه تقی پور به سمت رئیس هیئت مدیره - فریبا ناصری به سمت نایب رئیس هیئت مدیره - بهاره ناصری به سمت منشی هیئت مدیره - روح اله عظیمی لعل آبادی به سمت مدیر عامل ۲- کلیه قراردادها و اسناد رسمی و تعهد آور بانکی از قبیل چک، سفته، برات و اوراق بهادار با امضای خدیجه تقی پور به عنوان رئیس هیئت مدیره و در غیاب ایشان فریبا ناصری به عنوان نایب رئیس هیئت مدیره به اتفاق روح اله عظیمی لعل آبادی مدیر عامل و مهر شرکت دارای اعتبار است و اوراق عادی و نامه ها با امضای روح اله عظیمی لعل آبادی به عنوان مدیر عامل و مهر شرکت معتبر خواهد بود . رونوشت - اداره تعاون کار و رفاه اجتماعی شهرستان ایلام بازگشت بشماره ۵۵۳ مورخ ۱۳۹۸،۱،۲۴ جهت اطلاع .
اداره کل ثبت اسناد و املاک استان ایلام اداره ثبت شرکت ها و موسسات غیرتجاری ایلام (۶۷۰۹۵۰)
۶/۹۸۱۰۷۲۴

آگهی تغییرات شرکت آریا چسب توس شرکت سهامی خاص به شماره ثبت ۴۲۱۲۵ و شناسه ملی ۱۰۳۸۰۵۸۰۲۳۲
به استناد صورتجلسه هیئت مدیره مورخ ۱۳۹۷،۰۴،۱۰ تصمیمات ذیل اتخاذ شد : - آقای علی جهان یار به کدملی ۰۹۴۴۷۶۸۲۲۹ به سمت مدیرعامل و عضو هیئت مدیره آقای حسن جهان یار به کدملی ۰۰۵۲۵۵۵۴۲۳ به سمت نایب رئیس هیئت مدیره و خانم ملیحه کشاورز به کدملی ۰۹۴۵۹۵۷۶۸۸ به سمت رئیس هیئت مدیره برای باقیمانده مدت تصدی تا تاریخ ۱۵ ,۱, ۹۸ تعیین شدند. حق امضای کلیه اوراق و اسناد رسمی و تعهدآور و بانکی با امضای منفرد رئیس هیئت مدیره همراه با مهر شرکت و یا با امضای منفرد مدیرعامل همراه با مهر شرکت دارای اعتبار خواهد بود
اداره کل ثبت اسناد و املاک استان خراسان رضوی اداره ثبت شرکت ها و موسسات غیرتجاری مشهد (۶۷۰۱۴۳)
۶/۹۸۱۰۶۱۰

تاسیس شرکت سهامی خاص کارن سازه مهر پویان غرب درتاریخ ۱۳۹۷،۱۱،۰۹ به شماره ثبت ۵۵۴ به شناسه ملی ۱۴۰۰۸۱۱۵۴۲۰
ثبت و امضا ذیل دفاترتکمیل گردیده که خلاصه آن به شرح زیر جهت اطلاع عموم آگهی میگردد. موضوع فعالیت : عملیات ساخت در امور عمرانی از قبیل احداث ساختمان و راه و یا شبکه های آب رسانی فعالیت نظام مهندسی و طراحی پروژه های سد سازی و امثال آن تهیه و تولید و تعمیر تجهیزات راه داری و اجرای عملیات تولید آسفالت و شن و ماسه و راه اندازی خطوط تولید و کارخانجات تولید آسفالت و شن و ماسه طراحی، محاسبه، اجرا، نظارت، مشاوره پروژه های عمرانی اعم از آجری، سنگی، بتنی وفلزی فعالیت در زمینه ساخت و احداث شهرکهای مسکونی، تجاری و اداری جاده سازی، راه سازی، محوطه سازی، پل سازی، تونل سازی، خاکریزی و خاکبرداری، سد سازی، تسطیح اراضی بهسازی و نوسازی بافتهای فرسوده شهری و غیر شهری زیر سازی، شن ریزی، آسفالت کشی و خط کشی، گاردیل بندی، سرعت گیر و هرگونه پاکسازی مربوط به راه خرید ملزومات، احداث سوله و اسکلت فلزی، نازک کاری و نماسازی، اقلام پیش ساخته، مخازن بتنی، مبلمان پارکی و شهری، انواع سازه ها از قبیل پارکینگ و آلاچیق و اجرای طرح های صنعتی و تاسیسات شهری طراحی نظارت اجرا محاسبه مشاوره در امور ابنیه اعم از بتونی و فلزی ساخت مجتمع های مسکونی تجاری اداری ورزشی و ساخت سوله انجام کلیه امور خدماتی شامل تنظیفات، محوطه سازی فضای سبز، تامین نیروی انسانی مجاز شرکت، اجرای کلیه خدمات شهری اعم از مبلمانهای شهری رنگ آمیزی جداول و جدول کشی، تسطیح اراضی، راه سازی، سدسازی خطوط انتقال (گاز آب برق)، ارائه خدمات راجع به آب رسانی و گاز رسانی و یا برق رسانی درصورت لزوم پس از اخذ مجوزهای لازم از مراجع ذیربط مدت فعالیت : از تاریخ ثبت به مدت نامحدود مرکز اصلی : استان ایلام ، شهرستان ایوان ، بخش مرکزی ، شهر ایوان، هلشی ، کوچه (شهدای کربلا) ، بولوار امام خمینی ، پلاک ۰ ، طبقه همکف کدپستی ۶۹۴۱۸۳۳۷۷۹ سرمایه شخصیت حقوقی عبارت است از مبلغ ۱۰۰۰۰۰۰۰ ریال نقدی منقسم به ۱۰۰ سهم ۱۰۰۰۰ ریالی تعداد ۱۰۰ سهم آن با نام عادی مبلغ ۱۰۰۰۰۰۰ ریال توسط موسسین طی گواهی بانکی شماره ۱۵۰۰-۹۷-۱۰۶۱ مورخ ۱۳۹۷،۱۱،۰۱ نزد بانک توسعه تعاون شعبه مرکزی با کد ۱۵۰۰ پرداخت گردیده است اعضا هیئت مدیره آقای محمد هادی حیدری به شماره ملی ۶۱۶۰۰۱۰۳۶۰و به سمت نایب رئیس هیئت مدیره به مدت ۲ سال خانم لیدا محمودی به شماره ملی ۶۱۶۹۸۳۰۷۳۵و به سمت عضو هیئت مدیره به مدت ۲ سال آقای محمد حسن حیدری به شماره ملی ۶۱۶۹۹۵۰۸۱۱و به سمت رئیس هیئت مدیره به مدت ۲ سال و به سمت مدیرعامل به مدت ۲ سال دارندگان حق امضا : کلیه اوراق و اسناد بهادار و تعهد آور شرکت از قبیل چک ، سفته ، بروات ، قراردادها عقود اسلامی و همچنین کلیه نامه های عادی و اداری باامضاء مدیرعامل و رئیس هیئت مدیره همراه با مهر شرکت معتبر می باشد اختیارات مدیر عامل : طبق اساسنامه بازرسان آقای جواد کرمی به شماره ملی ۴۴۹۰۰۶۲۷۱۰ به سمت بازرس علی البدل به مدت یک سال مالی آقای محسن یاسمی به شماره ملی ۴۴۹۰۰۹۲۳۹۳ به سمت بازرس اصلی به مدت یک سال مالی روزنامه کثیر الانتشار قدس جهت درج آگهی های شرکت تعیین گردید. ثبت موضوع فعالیت مذکور به منزله اخذ و صدور پروانه فعالیت نمی باشد.
اداره کل ثبت اسناد و املاک استان ایلام مرجع ثبت شرکت ها و موسسات غیرتجاری ایوان (۶۷۰۹۵۵)
۶/۹۸۱۰۷۲۵

آگهی تغییرات شرکت سامانه های انرژی توتان شرکت سهامی خاص به شماره ثبت ۱۵۴۶ و شناسه ملی ۱۰۳۸۰۵۳۳۷۸۱
به استناد صورتجلسه مجمع عمومی فوق العاده مورخ ۱۳۹۸،۰۸،۱۹ تصمیمات ذیل اتخاذ شد : ۱ - موضوع فعالیت شرکت به شرح ذیل تغییر یافت و ماده مربوطه در اساسنامه اصلاح گردید: (انجام امور پیمانکاری مربوط به خطوط انتقال (آب ،نفت ،گاز) شبکه های گازرسانی ، تاسیسات مکانیکی و هیدرو مکانیکی ، سیستم های سرد کننده و گرم کننده ساختمان، تاسیسات و تجهیزات ساختمان (آب ، گاز ، برق و فاضلاب) انتقال زباله ، سیستم های خبر و هشدار دهنده ، تجهیزات آشپزخانه و سلف سرویس و رختشویخانه، سیستم های ارتباطی، ماسه پاشی (سند بلاست) حفاظت کاتودی ، پوشش (لاینینگ) - انجام امور پیمانکاری مربوط به ساخت سیستم ها و تصفیه خانه های آب و فاضلاب ، بند ها، سد ها و ساختمان نیروگاه آبی ، سازه های هیدرولیکی و تونل های آب، مخازن آب و شبکه های توزیع آب و شبکه های جمع آوری و انتقال فاضلاب ، کانال های انتقال آب و شبکه های آبیاری و زهکشی ، سازه های دریایی و ساحلی ، احداث حوضچه ها و استخرهای آبزیان- امور پیمانکاری مربوط به تاسیسات و تجهیزات صنایع غذایی، پوشاک، شیشه ، سلولزی، استخراج و ذخیره مواد خام و تولید در صنایع نفت ، گاز و پتروشیمی، شیمیایی ، صنایع فلزی ، تاسیسات و تجهیزات اندازه گیری ، تولید وسایل آزمایشگاهی - بهینه سازی مصرف سوخت و انرژی - صادرات و واردات تکنولوژی ، تجهیزات ، ماشین آلات و قطعات صنعتی پس از اخذ مجوز ، امور پیمانکاری مربوط به تاسیسات سرچاهی و خطوط لوله جریانی ، فراوری نفت و گاز و کارخانه های گاز و گاز مایع و تزریق گاز و آب ، پالایشگاه های نفت و گاز و کارخانه های پتروشیمی ، مخازن ذخیره نفتی ، خطوط انتقال نفت و گاز ، تلمبه خانه های نفت و ایستگاههای تقویت فشار گاز ، سازه های دریایی نفت و گاز پس از اخذ مجوزهای لازم و ثبت موضوع فعالیت مذکور به منزله اخذ و صدور پروانه فعالیت نمی باشد .)
اداره کل ثبت اسناد و املاک استان خراسان رضوی مرجع ثبت شرکت ها و موسسات غیرتجاری قوچان

آنفلوانزا جان ۱۵ نفر را گرفت ایرنا: رئیس مرکز مدیریت بیماری‌های واگیر وزارت بهداشت با اشاره به آغاز موج اول آنفلوانزا در کشور گفت: متأسفانه ۱۵ نفر تاکنون در اثر ابتلا به این بیماری جان خود را از دست داده‌اند. محمدمهدی گویا افزود: با بیان اینکه شیوع این بیماری تنها مختص به کشور ما نیست و در تمام منطقه خاورمیانه و حتی برخی از کشورهای اروپایی شاهد گسترش این بیماری هستیم افزود: هر چه موج ابتلا در کشور زودتر فعال شود، میزان شیوع از لحاظ مناطق جغرافیایی و تعداد مبتلایان افزایش خواهد داشت.

برخلاف شایعات، طلاق در ازدواج‌های دانشجویی کمتر از ۶ درصد است

آمارهای ساختگی علیه ازدواج دانشجویی

عکس: فاطمه بهبودی/مهر

جامعه از ۲۳ سال پیش که نخستین دوره ازدواج دانشجویی در دانشگاه شهید بهشتی شروع شد تا امروز، بسیاری کوشیده‌اند با ارائه آمارهای متفاوت و بدون منبع از میزان پایداری این‌گونه ازدواج‌ها، آن را ناکام و عقیم جلوه دهند.

حالا عده‌ای با تکرار همان ارقام و آمارهای ساختگی و پیوند زدن آن با اهداف سیاسی خود، می‌کوشند عالی‌ترین نظام اجتماعی، یعنی ازدواج و تشکیل خانواده را نشانه روند.

این در حالی است که آمارهایی که تاکنون از سوی مسئولان برگزارکننده این طرح ارائه شده همگی از پایین‌بودن میزان طلاق‌ها در ازدواج‌های دانشجویی حکایت دارد.

برای مثال حجت‌الاسلام محمدمهدی کرمی، مسئول نهاد نمایندگی رهبری در دانشگاه تهران از پایداری ۹۴ درصدی ازدواج‌های دانشجویی می‌گوید و با استناد به آمار ثبت‌احوال کشور اضافه می‌کند: تلاش نهاد رهبری کاهش ۶ درصدی است که منجر به طلاق شده است.

وی اضافه می‌کند: به نظر نهاد رهبری ۶ درصدی هم که به طلاق منجر شده خیلی زیاد است، چرا که ازدواج‌های دانشجویی آگاهانه است و پایداری این ازدواج‌ها در پناه این آگاهانه‌بودن است.

صمد بهنام، مدیر اجرایی دفتر نهاد مقام معظم رهبری در دانشگاه زنجان نیز آمار طلاق در ازدواج‌های دانشجویی را زیر ۳ درصد اعلام کرده است. وی به خبرگزاری ایسنا می‌گوید: در سال‌های ۹۲ تا ۹۶ از ۴ هزار و ۳۰۰ازدواج فقط ۱۴۲ مورد به طلاق ختم شده و همین موضوع نشان می‌دهد آمار طلاق بین دانشجویان خیلی پایین است.

برش

گروهی تلاش می‌کنند تا نظام خانواده دیر شروع و طلاق در جامعه ترویج شود و خانواده‌های گسسته اتفاق بیفتد

حجت‌الاسلام مصطفی رستمی، رئیس نهاد نمایندگی مقام معظم رهبری در دانشگاه‌ها نیز آمارهای دو رقمی طلاق در ازدواج‌های دانشجویی را به شدت تکذیب می‌کند و برای اثبات نادرستی این ادعا می‌گوید: برای ما نیز همین پرسش مطرح بود که چه تعداد از دانشجویانی که در دوره ازدواج دانشجویی شرکت می‌کنند، ازدواج پایداری دارند. از همین رو ضمن تماس و مصاحبه با یک‌هزار زوج دانشجو به آمار بسیار پایینی رسیدیم و از آنجا که برای ما تعجب‌آور بود که آمار فروپاشی خانواده و یا ناپایداری زوجین تا این حد پایین است، بار دیگر تصمیم گرفتیم آمار دقیق‌تری را به دست آوریم. به همین دلیل این بار ۳۰۰ هزار کدملی را به ثبت‌احوال ارائه دادیم. نتیجه به دست آمده براساس آمار ثبت‌احوال حاکی از آن بود که میزان طلاق‌ها از مجموع ۳۰۰ هزار ازدواج، زیر ۶ درصد و حدود ۵/۸ درصد است.این نتیجه آن‌قدر تحسین‌برانگیز است که شورای عالی انقلاب فرهنگی از جمله اقداماتی که در راستای کاهش طلاق انجام داده، معرفی ازدواج دانشجویی به عنوان یکی از الگوهای ازدواج خوب است.

چرا طلاق در این ازدواج‌ها پایین است؟

رئیس ستاد ازدواج دانشجویی کشور به ضرورت آموزش‌های عمومی پیش از ازدواج اشاره می‌کند و با بیان اینکه در کشورهای پیشرفته بیش از ۳۶ ساعت آموزش پیش از ازدواج و آموزش‌های دینی برای زوجین پیش‌بینی شده، تصریح می‌کند: متأسفانه هنوز در جامعه ما جای آموزش عمومی در این خصوص خالی است.

مهدی غلامی در خصوص ورود نهاد نمایندگی به مقوله آموزش هنگام ازدواج، می‌گوید: مجموعه نهاد نمایندگی مقام معظم‌رهبری در دانشگاه‌ها به دلیل ۲۲ سال برگزاری موفق جشن‌های ازدواج دانشجویی، توانسته است تجربیات خود را وارد این پروژه کند. پس از ۲۲ سال ارائه برنامه‌های انگیزشی، مجموعه نهاد وارد مسائل آموزشی شد که نتیجه آن، این می‌شود که امروز آمار ازدواج‌های ناموفق دانشجویی کمتر از یک‌پنجم کف جامعه است.

غلامی ادامه می‌دهد: این آموزش‌ها حداقلی است برای اینکه تغییری را در زندگی ایجاد کنیم. آموزش‌هایی که با طی کردن مراحلی همچون حساس‌سازی، مهارت‌افزایی، تغییر باور و تغییر سبک زندگی دنبال می‌شود.

حجت‌الاسلام محمدمهدی کرمی، مسئول نهاد نمایندگی مقام معظم رهبری در دانشگاه تهران نیز به استفاده از گروه‌های مشاوره‌ای در ازدواج دانشجویی اشاره می‌کند که تلاش می‌کنند ازدواج آسان و پایدار دانشجویی را با کمترین ناپایداری در این دانشگاه ترویج کنند.

وی می‌گوید: با همین وضعیت اقتصادی امسال ازدواج‌های دانشجویی افزایش پیدا کرده است. البته هم ما و هم خانواده‌ها تا جایی که امکان داشت سعی کردیم در هزینه‌ها صرفه‌جویی کنیم اما مشکلات اقتصادی نباید مانع ازدواج جوانان شود.

مسئول نهاد نمایندگی مقام معظم رهبری در دانشگاه شهید بهشتی نیز معتقد است: ازدواج در دوران دانشجویی امنیت فکری و ذهنی می‌آورد.

حجت‌الاسلام پورذهبی می‌گوید: افرادی که در دوران دانشجویی ازدواج می‌کنند، در امور درسی خود هم موفق‌ترند. در محیط‌های دانشجویی اگر ازدواج با تعقل و تفکر باشد، انسان نیز هم کُفو و هم‌تراز خود را بهتر می‌تواند پیدا کند. دو نفر که در یک کلاس هستند، یا همشهری هستند یا با یک فکر دارند پیش می‌روند و در یک سن و سال هم‌تراز هستند، در محیط دانشگاه، مثلاً در دانشگاه شهید بهشتی که حدوداً نسبت دختران و پسران با هم برابر است، تنوع انتخاب و گزینش همسر برای طرفین خیلی واضح‌تر و بهتر است تا اینکه انسان بدون هیچ گزینه‌ای وارد اجتماع شود؛ اما به هر حال دوران دانشجویی افراد دارای مشکلاتی هستند. سرانجام سن دانشجویان تا زمانی که دکترا می‌گیرند، حدوداً تا ۳۰ سالگی طول می‌کشد.

حمید حبشی، مشاور مسائل ازدواج و خانواده نیز معتقد است: ازدواج باید در سنی صورت گیرد که شور عاطفی و هیجان زندگی برای جوان وجود داشته باشد. ازدواج در سن بالا سبب می‌شود گرایشات و تمایلات افراد از همسرداری به سمت زندگی‌سازی پیش برود،بنابراین وقتی زندگی در سن بالا شکل می‌گیرد امکان تعامل عاطفی و رفتاری مناسبی بین افراد وجود ندارد و دلسردی‌های عاطفی بروز می‌کند. وی گرچه می‌گوید خوشبخت‌بودن به تحصیلات ربطی ندارد و نمی‌شود ادعا کرد در جمع تحصیلکرده‌ها مشکلات عاطفی و همسرداری کمتر است، اما تأکید می‌کند: آمار درصد طلاق کمتر در ازدواج‌های دانشجویی مربوط به سن مناسب ازدواج در این دوره است که هیجانات و عواطف در اوج خود قرار دارد و ربطی به دانشجو بودن ندارد.

چه کسانی از آمارهای ساختگی طلاق دانشجویی سود می‌برند؟

یکی از نخستین اهداف ترویج ازدواج‌های دانشجویی به چالش کشاندن رسوم غلط و دست و پاگیر در تحقق این سنت و در عوض ترویج فرهنگ ازدواج‌های بهنگام، ساده و ارزان است. با این حال پرسش این است چه کسانی از آمارهای ساختگی طلاق دانشجویی سود می‌برند؟

حجت‌الاسلام رستمی، رئیس نهاد نمایندگی مقام معظم رهبری در دانشگاه‌ها در پاسخ به این پرسش می‌گوید: کسانی که دوست ندارند فرزندان ما در فضای طبیعی زندگی وارد شوند و به زیبایی سامان بگیرند، بنابراین ذهنیت درست می‌کنند و می‌خواهند بین این اتفاق خوب و زیبای هر جوان فاصله بیندازند. آن‌ها در پی تخریب فرهنگ جامعه‌اند . بی‌تردید گروهی تلاش می‌کنند تا نظام خانواده دیر شروع شود و فرزندآوری کم باشد، طلاق در جامعه ترویج شود و خانواده‌های گسسته اتفاق بیفتد. حجت‌الاسلام رستمی تأکید می‌کند: ما خودمان باید مراقب باشیم و با قبول این آمارهای ساختگی در این بازی داخل نشویم.

محیط زیست

یک مدیر سازمان غذا و دارو:

آنتی‌بیوتیک‌هایی که دور می‌ریزیم بسیار خطرناک است

ایسنا | دکتر مهرناز خیراندیش، مدیرکل دفتر نظارت و پایش مصرف فراورده‌های سلامت سازمان غذا و دارو می‌گوید: آنتی‌بیوتیک‌هایی که دور می‌ریزیم بسیار خطرآفرین بوده و منجر به مقاومت میکروبی می‌شوند؛ چراکه وقتی می‌گوییم تاریخ مصرف یک دارو گذشته، ۱۰ درصدش از بین رفته و ممکن است موادش به مواد سمی تبدیل شده باشد، اما ۹۰ درصد موادش وجود دارد.

وی افزود: آنتی‌بیوتیک‌ها که اکثراً به صورت محلول در آب هستند، از طریق باران، آب‌های زیرزمینی و... وارد خاک و آب آشامیدنی شده، تصفیه نمی‌شوند و بدون اینکه اطلاع داشته باشیم از طریق حیوانات و گیاهان وارد چرخه خوراک مردم می‌شوند و مقاومت میکروبی ایجاد می‌شود. ضمن اینکه از یک طرف استفاده غیرمنطقی و غیراصولی آنتی‌بیوتیک‌ها در دامپزشکی هم به مقاومت میکروبی کمک می‌کند.

حوادث

رئیس پلیس راهور ناجا خبر داد

کاهش ۴ درصدی جان‌باختگان ناشی از تصادفات رانندگی

آنا | رئیس پلیس راهور ناجا از کاهش ۴درصدی تعداد جان‌باختگان ناشی از تصادفات رانندگی در هشت ماه اخیر نسبت به مدت مشابه در سال گذشته خبر داد.

سیدکمال هادیانفر گفت: با هدف‌گذاری که داشتیم موفق شدیم در هشت ماه اخیر در سال ۹۸، درصد تعداد جان‌باختگان را ۴ درصد و تصادف خسارتی را ۱۱ درصد کاهش دهیم اما این ارقام مطلوب ما نیست و باید در راستای کمتر شدن تصادفات اقدامات بیشتری صورت گیرد. در سال گذشته ۱۷ هزار نفر در تصادفات جان خود را از دست دادند و ۳۶۵ هزار نفر نیز مجروح و مصدوم شدند.

رئیس پلیس راهور ناجا افزود: در حال حاضر ۳۴ میلیون وسیله نقلیه در کشور تردد می‌کنند و بارها گفته‌ایم سه عامل انسان، خودرو و راه در وقوع تصادفات مؤثر هستند و راهکار تحقق کاهش تصادفات هوشمندسازی پلیس است.

خانه و خانواده

یک مسئول ازدواج دانشجویی خبر داد

استقبال دانشجویان مقطع کارشناسی از ازدواج دانشجویی

مهر | دبیر بیست و سومین دوره ازدواج دانشجویی از استقبال دانشجویان مقطع کارشناسی از ازدواج دانشجویی خبر داد و گفت: تعداد زوج‌های دانشجو در مقطع کارشناسی نسبت به سایر مقاطع بیشتر است.

مهدی غلامی مقدم با اشاره به آمار ثبت‌نام‌کنندگان در بیست و سومین دوره طرح ملی ازدواج دانشجویی با عنوان «همسفر تا بهشت» گفت: در حال حاضر بیش از یک هزار و ۶۰۰ زوج در سامانه ازدواج دانشجویی نام‌نویسی کرده‌اند.

وی ادامه داد: دانشجویان تا ۳۰ آذر برای نام‌نویسی فرصت دارند، پس از اتمام این زمان در صورت درخواست دانشجویان تمدید مهلت نام‌نویسی به دفاتر نهاد اعلام می‌شود.

دبیر بیست و سومین دوره ازدواج دانشجویی ادامه داد: اعزام زوج‌های دانشجو به سفر مشهد مقدس از اوایل دی ماه آغاز شده و تا آخر سال ادامه خواهد داشت.

آموزش

یک مدیر وزارت آموزش و پرورش پاسخ داد

مسکن فرهنگیان به چه کسانی تعلق می‌گیرد؟

پانا | مدیرکل تعاون و پشتیبانی وزارت آموزش و پرورش جزئیات مسکن فرهنگیان را اعلام کرد.

گودرز کریمی‌فر درباره جزئیات تفاهم‌نامه وزارت آموزش و پرورش و وزارت راه و شهرسازی برای تحویل ۱۷۰ هزار واحد مسکونی به فرهنگیان گفت:متقاضیان باید بدون زمین و واحد مسکونی باشند، تاکنون از امکانات دولتی مانند زمین، واحد مسکونی، تسهیلات یارانه‌ای خرید یا احداث مسکن استفاده نکرده باشند و فرم «ج» آنان در استعلام سبز باشد نه قرمز.

وی همچنین در ادامه افزود: افراد متقاضی باید متأهل، سرپرست خانوار یا زنان خودسرپرست مشروط به داشتن حداقل ۳۵ سال سن یا حداقل دارای پنج سال سابقه سکونت متوالی در شهر مورد تقاضا باشند. تأکید ما بر رعایت اولویت گروه‌های هدف، بانوان سرپرست خانوار و کارکنان رسمی، پیمانی و قراردادی با بالای ۲۰ سال سابقه، زوجین فرهنگی و بازنشستگان است.

میراث فرهنگی

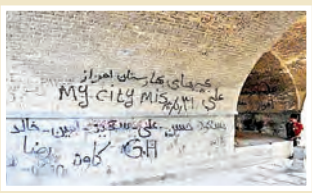

رئیس پلیس پیشگیری نیروی انتظامی:

پلیس با یادگاری‌نویسی بر آثار تاریخی برخورد می‌کند

ایسنا | سردار محمد شرفی، رئیس پلیس پیشگیری نیروی انتظامی در مورد اینکه آیا پلیس در مواردی مانند تخریب آثار تاریخی و نیز نوشتن یادگاری و آسیب زدن به این آثار ورود می‌کند، گفت: اصلی‌ترین فلسفه وجودی حضور و فعالیت یگان حفاظت میراث فرهنگی، حفاظت از آثار و میراث فرهنگی گذشتگان ماست و مأموران این یگان و مأموران پلیس ۱۰۰درصد با چنین مواردی برخورد خواهند کرد.

وی افزود: در هر جایی میراث و آثار تاریخی نشان شده یا دارای سند، مورد هر نوع تعرض، تخریب و دست‌درازی از تخریب و سرقت گرفته تا نگارش یادگاری و کنده‌کاری قرار بگیرد، یگان حفاظت میراث فرهنگی موظف به برخورد با آن بوده و حتماً با آن برخورد خواهد کرد.

شرفی از مردم خواست هر گونه تخریب، تعرض و دست‌درازی به آثار تاریخی را به مرکز فوریت‌های پلیسی ۱۱۰ گزارش کنند.

دستچین

روایت ایثارگری یک پزشک

فارس: ابراهیم متولیان، رئیس بسیج جامعه پزشکی می‌گوید: در جنگ علیه داعش شاهد شهادت ۱۱ نفر از پزشکان و پرستاران بودیم. یکی از این پزشکان در حال انجام مأموریت با مجروحی که دچار پارگی شدید قلب شده بود، مواجه می‌شود. همان موقع خونش را به مجروح اهدا می‌کند. این پزشک سه ماه بعد به شهادت رسید و پیکرش چندین ماه بین خطوط جا مانده بود.

آیا مدارک غیرانتفاعی‌ها معتبر نیست؟

مهر: فرزانه شمیرانی، مدیرکل دفتر آموزش عالی غیردولتی وزارت علوم از درخواست ۲۰ مؤسسه غیرانتفاعی برای ادغام خبر می‌دهد و می‌گوید: در روزهای اخیر اخباری درباره مدارک دانشگاه و مؤسسات غیرانتفاعی منتشر شده، مبنی بر اینکه مدارک غیرانتفاعی‌ها معتبر نیستند که باید تأکید کنم اصلاً چنین اخباری صحت نداشته و مدارک غیرانتفاعی‌ها مانند سایر مؤسسات آموزش عالی معتبر است.

تعداد معتادان کشور چقدر است؟

ایرنا: آزاده اولیایی، مسئول پیشگیری از اعتیاد در محیط کار و فضای مجازی سازمان بهزیستی با بیان اینکه اعتبارات پیشگیری کمتر از اعتبارات درمان اعتیاد است، می‌گوید: در حال حاضر به طور تقریبی ۴ درصد جمعیت معتاد است اما ۹۶ درصد جمعیت سالم است و باید برای آن‌ها بودجه صرف کنیم اما از سوی دیگر هزینه‌های درمان اعتیاد شامل دارو و روان‌درمانی بالاست.

پولی که دولت برای استقرار پرونده الکترونیک سلامت داد

ایرنا: حمیدرضا صفی‌خانی، مدیر پروژه ملی پرونده الکترونیک سلامت وزارت بهداشت می‌گوید: متأسفانه امسال دولت هیچ بودجه‌ای را برای استقرار پرونده الکترونیک سلامت اختصاص نداده و ناچار بودیم با منابع موجود این کار را انجام دهیم و اگر بگویم بدون استفاده از هیچ منبع مشخصی این کار انجام شده، گزاف نگفته‌ام.

طرح جدایی سازمان زندان‌ها از قوه قضائیه به کجا رسید

آنا: یحیی کمالی‌پور، نایب رئیس کمیسیون قضایی مجلس درباره طرح انتزاع سازمان زندان‌ها از قوه قضائیه و الحاق آن به وزارت کشور گفت: اکثر اعضای کمیسیون قضایی و حقوقی مجلس با این طرح مخالف هستند. وزارت کشور قاضی ندارد که بخواهد به وضعیت زندان‌ها رسیدگی کند. سازمان زندان‌ها مانند زنجیر به قوه قضائیه وصل است و جدا کردن این سازمان از دستگاه قضایی اشتباه است.

مقامات باید برای ساخت مدارس فشار وارد کنند

میزان: سید هادی موجانی، رئیس مجمع خیرین مدرسه‌ساز شهرستان‌های استان تهران می‌گوید:باید از طرف مقامات برای ساخت مدارس در کشور فشار آورده شود. تعدادی مدرسه در مکان‌های تجاری داریم که امروز به قیمت خیلی خوبی خریداری می‌شوند و با فروش این مدارس و از پول یک مدرسه می‌توانیم هفت تا هشت مدرسه بسازیم.

وزیری که در به کارگیری نیروهای بازنشسته افراط کرد

تسنیم: علی الهیار ترکمن، معاون وزارت آموزش‌وپرورش می‌گوید:آقای فانی آموزش و پرورش را از پایه می‌شناخت اما روش‌های اجرایی درستی را به کار نگرفت و در به کارگیری نیروهای بازنشسته به‌شدت افراط کرد، یعنی می‌خواست رویکرد جدید را با فکر گذشته اجرا کند. اکثر تیم مدیریتی ایشان بازنشسته بودند که برخی تا بیش از یک دهه از بازنشستگی آن‌ها می‌گذشت.

پژوهش‌های شهرداری کپی‌برداری از خارج از کشور است

برنا: محمدمهدی تندگویان، عضو سابق شورای اسلامی شهر تهران ضمن انتقاد از مرکز مطالعات شهرداری تهران، گفت: با اینکه شهرداری مرکز مطالعات دارد و سالیانه کلی حقوق پرداخت می‌کند ولی خروجی مطالعاتی بلندمدت را در بحث‌های فرهنگی و اجتماعی ندیده‌ام. پژوهش‌ها و مطالعات شهرداری معمولاً کپی‌برداری از مطالعات خارج از کشور یا شهرهای توسعه‌یافته خارج از ایران است.

نگران دخالت افرادی خارج از حوزه آموزش پزشکی هستیم

مهر: دکتر باقر لاریجانی، معاون آموزشی وزارت بهداشت با بیان اینکه ساختار دانشگاه‌های علوم پزشکی تا سال ۱۴۰۴ به دانشگاه‌های نسل سوم بدل می‌شود، به امضای سند ملی نیروی انسانی مورد نیاز بخش سلامت با مناطق ۱۰ گانه آمایشی اشاره کرد و گفت: ما نگران این هستیم افرادی خارج از حوزه آموزش پزشکی در برآوردهای نیروی انسانی دخالت کنند.

جایی برای همدلی

درباره مسجدی که دفتر خود را سوپرمارکت کرد!

ابتکار یک مسجد برای مبارزه با گرانی

مسجد مهم‌ترین پایگاه برای ترویج فرهنگ همدلی، نوعدوستی، ایثار و ازخودگذشتگی است. مسجد بهترین گواه برای وجود شمار زیادی از مردم همین جامعه است که در عین وجود مشکلات اقتصادی خود، به دیگران بیش از خود می‌اندیشند.

خبرگزاری فارس یکی از مصادیق زیبای این همدلی را در ضمن گفت‌وگو با امام جماعت یکی از مساجد تهران معرفی می‌کند.مسجدالمهدی(عج) با داشتن چهار باب مغازه با اجرای طرح ابتکاری «مسجدمعاش»، موادغذایی مورد نیاز مردم اعم از گوشت، میوه، سبزیجات، حبوبات و... را زیر قیمت بازار تأمین می‌کند.

ابتکار یک مسجد برای مبارزه با گرانی

حجت‌الاسلام میثم ناسخیان، امام جماعت مسجد المهدی(عج) تهران با اشاره به اجرای این طرح می‌گوید: این طرح حدود دو سال پیش در این مسجد آغاز شد که ابتدا با کمک خیران و متمولان محل تصمیم گرفته شد از طریق دفتر مسجد، موادغذایی مورد نیاز مردم را با قیمت پایین تهیه و به آنان ارائه کنیم.

مسجدی که دفتر خود را سوپرمارکت کرد!

وی افزود: در ابتدای کار موادغذایی سوپرمارکتی از مراکز عمده‌فروش شهر توسط بسیجیان پایگاه شهید دیالمه و مسجدی‌ها تهیه می‌شد و از طریق دفتر مسجد بدون گرفتن سود و با قیمت عمده به مردم ارائه شد که با استقبال بسیار زیاد مردم مواجه شد.

گسترش اجرای طرح مسجد معاش در چهار کسب

حجت‌الاسلام ناسخیان با اشاره به اینکه با اجرای این طرح می‌توان گفت روزانه خرید میلیونی توسط مردم انجام می‌شد، گفت: با توجه به مغازه‌هایی که این مسجد داشت و استقبال بسیار زیاد مردم از این طرح، به فکر گسترش اجرا افتادیم. بر این اساس مغازه‌های مسجد به چهار واحد قصابی، میوه‌فروشی، سوپرمارکت و فروشگاه عرقیجات گیاهی واگذار شد و با این افراد نیز شرط شد اجاره کمتر از آنان دریافت می‌شود تا با کمک‌های خیران و متمولان اجناس را با قیمت زیر بازار به فروش برسانند.

امام‌جماعت مسجد المهدی(عج) تهران با اشاره به نحوه شکل‌گیری این ایده تصریح کرد: یکی از ائمه‌جمعه کشور در خطبه‌ها پیشنهاد داد با توجه به تنگناهای مالی مردم از لحاظ معیشتی خوب است مساجد در زمینه تهیه اقلام ضروری مردم اقداماتی داشته باشند که این موضوع جرقه‌ای برای اجرای طرح مسجد معاش شد.

کارکردهای مسجد برای جذب مردم

وی با بیان اینکه اجرای این طرح‌ها از لحاظ روانی نیز برای مردم بسیار تأثیرگذار است، گفت: زمانی که مردم مشاهده کنند مسجد به امور مادی و معیشتی آنان نیز توجه دارد و در مشکلات به داد آن‌ها می‌رسد، بسیار تأثیرگذار است و موجب جذب آنان به مسجد و کمک به این طرح‌هاست. به همین دلیل توصیه می‌کنم دیگر مساجد نیز در این جنگ اقتصادی به کمک مردم بیایند و به اقتضای شرایط خود گامی بردارند. ممکن است مسجدی تنها در طول ماه بتواند گوسفند قربانی کند و بخشی از گوشت مردم را تأمین کند. حجت‌الاسلام ناسخیان در پایان خاطرنشان کرد: در تلاشیم در آینده، در مغازه‌های این مسجد تنها اجناس ایرانی به فروش برسانیم تا کمکی به تولید داخل باشد. البته هم‌اکنون نیز در مغازه‌های این مسجد روی فروش اجناس نظارت وجود دارد و در این مغازه‌ها، فروش سیگار ممنوع است.

فراسو

اخراج در ازای اعتراض

گوگل از کارمندان معترض انتقام گرفت

مهر: تنش بین گوگل و تعدادی از کارمندانش پدیده تازه‌ای نیست اما به تازگی تعدادی از کارمندان این شرکت، گوگل را به انتقام‌گیری از عوامل سازماندهی اعتراضات خود متهم کرده‌اند.

به گزارش انگجت، برخی کارکنان گوگل در جریان تجمع اعتراضی خود در سان‌فرانسیسکو در روز ۲۳ نوامبر اعلام کردند گوگل اقدامات تلافی‌جویانه‌ای را علیه دو تن از افرادی که اعتراض‌های مذکور را سازماندهی می‌کنند، انجام داده است.

این دو نفر، لورنس برلند و ربکا ریورز نام دارند و نقش اصلی را در سازماندهی و برگزاری اعتراضات میدانی کارکنان گوگل داشته‌اند. اشخاص یادشده در ابتدای ماه نوامبر مجبور به ترک شرکت گوگل شدند. آن‌ها توسط مدیران ارشد این شرکت به نقض سیاست‌های حرفه‌ای و کاری گوگل از طریق دسترسی نامناسب به اسناد متهم شدند. گوگل در این زمینه توضیح بیشتری ارائه نکرده است.

کارکنان معترض به گوگل می‌گویند: این اتهام واقعیت ندارد و این شرکت تنها خواسته از افراد یادشده انتقام گرفته و به هر نحو ممکن آنان را اخراج کند.

طراحی اپلیکیشن تشخیص چهره برای شناسایی کارمندان فیس‌بوک

ایسنا: فیس‌بوک برای شناسایی کارمندان خود یک اپلیکیشن تلفن همراه طراحی کرده که به فناوری تشخیص چهره مجهز است.

به گزارش گیزمودو، فیس‌بوک ضمن تأیید این خبر اعلام کرد یک اپلیکیشن تلفن همراه ابداع کرده که به سیستم تشخیص چهره مجهز است و برای شناسایی کارمندان این شرکت و دوستان آن‌ها به کار می‌رود. کارمندان برای استفاده از این اپلیکیشن تنها کافی است تلفن همراه خود را در برابر چهره فرد موردنظر نگه دارند تا اپلیکیشن بتواند نام فرد و هویت او را تشخیص دهد و اطلاعات کافی را برای ردیابی هویت فرد ارائه کند. بدین ترتیب شناسایی همه کارمندان با سرعت و دقت فراهم می‌شود. گزارش‌ها حاکی است، ابداع این اپلیکیشن بین سال‌های ۲۰۱۵ تا ۲۰۱۶ صورت گرفته است. یک سخنگوی فیس‌بوک در مورد این خبر گفت: این اپلیکیشن نمی‌تواند همه کاربران فیس‌بوک را شناسایی کند بلکه فقط برای شناسایی کارمندان این شرکت و دوستان آن‌ها ابداع شده است.

این اقدام فیس‌بوک پیش از این جنجال‌آفرین شده و گفته می‌شود تعدادی از کارکنان این شرکت به دلیل جمع‌آوری اطلاعات شخصی خود از طریق همین اپلیکیشن بدون کسب اجازه و تأیید، از فیس‌بوک شکایت کرده‌اند.

سازمان بهداشت جهانی هشدار داد

۸۰ درصد نوجوانان جهان تحرک فیزیکی ندارند

مهر: طبق گزارش جدید محققان، بیش از ۸۰ درصد نوجوانان جهان که شامل ۸۵ درصد دختران و ۷۸ درصد پسران می‌شوند، تحرک فیزیکی ندارند.

مطالعه جدید سازمان بهداشت جهانی نشان می‌دهد بیش از ۸۰ درصد نوجوانان جهان تحرک فیزیکی ندارند و به واسطه انجام ندادن ورزش منظم، صرف زمان زیاد برای تماشای تلویزیون و استفاده از دستگاه‌های کامپیوتری، سلامتشان در معرض خطر است. این مطالعه براساس داده‌های گزارش شده از ۱/۶ میلیون کودک ۱۱ تا ۱۷ ساله بوده است. نتایج نشان داد در تمام ۱۴۶ کشور مورد مطالعه بین سال‌های ۲۰۰۱ تا ۲۰۱۶، دختران در مقایسه با پسران تحرک فیزیکی کمتری داشتند (به جز چهار کشور تونگو، ساموآ، افغانستان و زامبیا).

طبق این گزارش، میزان فعالیت فیزیکی ناکافی در نوجوانان همچنان به شدت بالاست که سلامت کنونی و آینده آن‌ها را به خطر می‌اندازد.

قدس

روزنامه سیاسی، اجتماعی، فرهنگی صبح ایران

www.qudsonline.ir

روزنامه صبح ایران

سه‌شنبه ۵ آذر ۱۳۹۸ | ۲۸ ربیع الاول ۱۴۴۱ | ۲۶ نوامبر ۲۰۱۹ | سال سی و دوم | شماره ۹۱۱۸

جهان

jahan@qudsonline.ir

اوقات شرعی به افق مشهد

اذان ظهر	غروب خورشید	اذان مغرب
۱۱/۱۹	۱۶/۱۸	۱۶/۳۸
نیمه شب شرعی	**اذان صبح فردا**	**طلوع خورشید**
۲۲/۳۴	۴/۵۱	۶/۲۰

اوقات شرعی به افق تهران

اذان ظهر	غروب خورشید	اذان مغرب
۱۱/۵۱	۱۶/۵۲	۱۷/۱۲
نیمه شب شرعی	**اذان صبح فردا**	**طلوع خورشید**
۲۳/۰۸	۵/۲۳	۶/۵۱

ذکر روز

(صد مرتبه)

یا ارحم الراحمین

صاحب امتیاز:
مؤسسه فرهنگی قدس وابسته به آستان قدس رضوی

سرپرست مؤسسه فرهنگی قدس:
سید محمود مرویان حسینی

سردبیر:
امیر جلیلی‌نژاد

نمابر تحریریه: ۳۷۶۱۰۰۸۷ -۳۷۶۸۴۰۰۴ (۰۵۱)
امور مشترکین: ۳۷۶۱۸۰۴۴-۵ (۰۵۱)
روزنامه گویا: ۳۷۶۵۱۸۸۸ (۰۵۱)
روابط عمومی: ۳۷۶۶۲۵۸۷ (۰۵۱)
ارتباطات مردمی: ۳۷۶۱۰۰۸۶ (۰۵۱)
سازمان آگهی‌ها: ۳۷۰۸۸ (۰۵۱)
۳۷۶۲۸۲۰۵ (۰۵۱)
فاکس: ۳۷۶۱۰۰۸۵ (۰۵۱)
چاپ مشهد: مجتمع چاپ و نشر قدس

چاپ همزمان تهران: چاپخانه جوان
اداره مرکزی: مشهد، بولوار سجاد، نبش سجاد ۱
صندوق پستی: ۵۷۷- ۹۱۷۳۵
تلفن: (۹ خط) ۳۷۶۸۵۰۱۱ (۰۵۱)
دفتر تهران:
بولوار کشاورز، حد فاصل کارگر و جمالزاده، شماره ۳۳۶
تلفن: ۶۱۸۲ و ۶۶۹۳۷۹۱۹ (۰۲۱)
نمابر: ۶۶۹۳۸۰۱۳ (۰۲۱)
پیامک: ۳۰۰۰۴۵۶۷

بدون تیتر

روسیا الیوم: رئیس دیده‌بان آزادی‌های مطبوعاتی در عراق از تصمیم دولت عراق برای بستن شماری از شبکه‌های تلویزیونی محلی و خارجی از جمله دفاتر شبکه تلویزیونی آمریکایی «الحره» و شبکه تلویزیونی سعودی «العربیه الحدث» خبر داد.

آسوشیتدپرس: گزارش‌ها حکایت از آن دارند که مخالفان دموکراسی‌خواه در انتخابات شورای شهر هنگ‌کنگ به پیروزی قاطعی رسیده‌اند. احزاب طرفدار دموکراسی هنگ‌کنگ توانسته‌اند ۳۹۰ کرسی از ۴۵۲ کرسی شوراهای محلی را به خود اختصاص دهند که نزدیک به ۹۰ درصد آراست.

آناتولی: حزب کارگر انگلیس ممنوعیت فروش تسلیحات نظامی به عربستان و رژیم اسرائیل را جزو برنامه های انتخاباتی خود قرار داد و اعلام کرد: در صورت پیروزی در انتخابات پارلمانی پیش رو، این وعده را عملیاتی می کند.

فاکس نیوز: پس از آزادی استادان دانشگاه آمریکایی کابل و اظهارات ترامپ مبنی بر کار درباره چگونگی توافق با طالبان، برخی منابع خبری از مذاکرات غیررسمی آمریکا و طالبان در قطر خبر داده‌اند.

بی بی سی: «حامد کرزای» رئیس جمهوری سابق افغانستان در یک نشست خبری در کابل ضمن اعلام اینکه کشور به سمت بحران می‌رود، از حکومت خواست که برای حل مشکل اقدام کند.

چهره

تونی بلر:

انگلیس در آشوب است

ایسنا: تونی بلر، نخست‌وزیر پیشین بریتانیا دیروز در سخنانی از احزاب اصلی کشورش که گزینه‌ای ناهنجار در اختیار رأی‌دهندگان گذاشته‌اند و گفته اند «اگر چیزی را که آن‌ها ارائه می‌دهند نخواهند، جایگزین آن بدتر است» انتقاد کرد. بلر با این هشدار که نه حزب کارگر خودش و نه حزب محافظه‌کار جانسون مستحق پیروزی در انتخابات ۱۲ دسامبر نیست، گفت: انگلیس در آشوب است.

انتخابات ماه دسامبر بعد گذشت سه سال از مذاکرات برای خروج از اتحادیه اروپا برگزار می‌شود و نشان خواهد داد که برگزیت، احزاب سنتی بریتانیا را تا چه حد دستخوش اختلاف کرده است. تونی بلر که برای ۱۰ سال تا ۲۰۰۷ نخست‌وزیر بریتانیا بود، می‌گوید: بسیاری از شهروندان کشورش در آستانه انتخابات «مردد هستند، نظرشان را تغییر می‌دهند، متغیر شدند و نامطمئن هستند». او تأکید می‌کند: «احساس وحدت یک تمایل است؛ برای خاتمه این آشوب، برای بیدار شدن از کابوس. این تمایل که کاملاً قابل درک است، در معرض این خطر است که ما را به سمت یک اشتباه بزرگ بکشاند و صادقانه بگویم تحمل وقوع دوباره چنین اتفاقی را ندارم».

بلر دو حزب اصلی کشورش را به ارائه خیالاتی به رأی‌دهندگان متهم کرد؛ حزب محافظه‌کار پیشنهاد می‌کند کار برگزیت را تمام می‌کند و واقعیت این است آن‌ها مذاکرات جدید را آغاز خواهند کرد که «می‌تواند چندین سال» به طول انجامد. به گفته او، حزب کارگر به رهبری جرمی کوربین هم یک «انقلاب» را پیشنهاد می‌دهد و «مشکل با انقلاب‌ها، چگونگی آغاز آن‌ها نیست، بلکه چگونگی خاتمه یافتن آن‌هاست».

تظاهرات میلیونی در اعتراض به قانونی اعلام شدن شهرک سازی‌ها

روز خشم فلسطین

جهان/ جواد فراهانی | روز سه‌شنبه هفته گذشته وزیر خارجه آمریکا در کنفرانسی خبری با اعلام اینکه دولت ترامپ سیاستش در قبال شهرک‌سازی‌های رژیم صهیونیستی در کرانه باختری را تغییر داده، مدعی شد این شهرک‌سازی‌ها به خودی خود نقض قوانین بین‌المللی به شمار نمی‌روند. مایک پمپئو در حالی این تصمیم آمریکا را اعلام کرده است که براساس قوانین بین‌المللی هرگونه اقدام رژیم صهیونیستی در ساخت شهرک‌ها غیر مجاز بوده و اشغالگری محسوب می‌شود. بنیامین نتانیاهو، نخست‌وزیر رژیم صهیونیستی در گفت‌وگوی تلفنی با دونالد ترامپ، رئیس‌جمهوری آمریکا از تصمیم این کشور درباره شهرک‌سازی‌ها استقبال کرد و مدعی شد این اقدام آمریکا یک اشتباه تاریخی را اصلاح می‌کند. از این رو، فلسطینی‌ها امروز در اعتراض به تمام سیاست‌های ضد فلسطینی آمریکا که آخرین آن همین قانونی اعلام کردن شهرک سازی‌های رژیم صهیونیستی در کرانه باختری و سرزمین‌های اشغالی بود، راهپیمایی می‌کنند.

مقابله با نقض بی‌سابقه حقوق فلسطینی‌ها

«محمود العالول» معاون رئیس جنبش فتح فلسطین ضمن محکوم کردن تصمیم آمریکا در مورد شهرک سازی‌های رژیم صهیونیستی تأکید کرد: این جنبش و دیگر گروه‌های فلسطینی برنامه‌هایی را برای مبارزه و تحرک میدانی در تمام زمینه‌ها در دوره پیش رو طراحی کرده‌اند تا عملیات مقابله با رژیم اشغالگر را که به طور بی سابقه حقوق فلسطینیان را تضییع و نقض می‌کند، تشدید کنیم.

محمود العالول با اشاره به اینکه دولت ترامپ و رژیم اشغالگر، گروهی هستند که جنایت‌های بسیاری را علیه ملت فلسطین مرتکب می‌شوند و ادامه وضعیت موجود امکان پذیر نیست، افزود: قصد داریم تمام توافق‌نامه‌ها با رژیم اسرائیل را به خاطر جنایت‌هایی که مرتکب شده و حقوق ملت فلسطین را نقض می‌کند، لغو کنیم. باید به خاطر آینده کودکان فلسطین و وطن خود وضعیت کنونی را تغییر دهیم و در همین راستا تمام توافق‌ها لغو خواهد شد. وی تأکید کرد همزمان با تحرک سیاسی علیه اقدامات رژیم صهیونیستی، مقابله با اشغالگری و شهرک‌سازی در قالب مبارزه و تجمعات اعتراضی ادامه می‌یابد و این اعتراضات به سه شنبه و جمعه آینده محدود نخواهد بود.

انتفاضه علیه جنایت‌های رژیم اشغالگر

«جمال محیسن» عضو کمیته مرکزی جنبش فتح نیز گفت: «روز خشم» که سازمان آزادی بخش فلسطین در محکومیت تصمیمات آمریکا خواستار برگزاری آن در تمام مناطق فلسطین شده، آغاز مبارزه فراگیر در مقابله با اقدامات آمریکایی-اسرائیلی و انتفاضه علیه جنایت‌های رژیم اشغالگر است.

جمال محیسن گفت: جنبش فتح با تمام گروه‌های فلسطینی جهت به‌کارگیری تمام ظرفیت‌ها در میدان و رد سیاست‌های تنش زای آمریکا هماهنگ است و به ملت فلسطینی و توانایی آن در مقابله با توطئه‌های صهیونیستی آمریکایی اطمینان داریم.

وی همچنین با انتقاد از سکوت کشورهای عربی مقابل توطئه علیه مسئله فلسطین از وزرای خارجه کشورهای عربی خواست تنها به صدور بیانیه اکتفا نکنند.

وزارت آموزش و پرورش فلسطین نیز به منظور مشارکت هرچه بیشتر در راهپیمایی امروز، مدارس این کشور را تعطیل و بر ضرورت مشارکت در فعالیت‌های ضد صهیونیستی و آمریکایی تأکید کرد.

ناقوس مرگ «بی بی» به صدا درآمد

موافقت نتانیاهو با انتخابات درون حزبی لیکود

بنیامین نتانیاهو، نخست وزیر رژیم صهیونیستی که متهم به فساد است با وجود صحبتی که در مخالفت با انتخابات درون حزبی لیکود داشت، سرانجام تحت فشارها با برگزاری انتخابات درون حزبی در ۶ هفته آینده موافقت کرد. به گزارش بی.بی.سی، در پی صدور کیفرخواست علیه بنیامین نتانیاهو، فشار بر نخست وزیر رژیم اسرائیل برای کناره گیری از قدرت بالا گرفته است. به نظر می‌رسد نتانیاهو در انتخابات احتمالی آینده شانس پیروزی ندارد و حزب راست‌گرای لیکود باید رهبر جدیدی انتخاب کند.

مشاجره مرکل و مکرون

بازخواست رئیس جمهور فرانسه بابت یک «مرگ مغزی»

ایرنا: روزنامه «نیویورک‌تایمز» در گزارشی از خشم «آنگلا مرکل» صدر اعظم آلمان از اظهارات اخیر «امانوئل مکرون» رئیس‌جمهور فرانسه در مورد پیمان آتلانتیک شمالی (ناتو) خبر داده و نوشته است که وی در ملاقاتی با مکرون به شدت از رفتار او انتقاد کرده است. مکرون ماه گذشته در مصاحبه با نشریه «اکونومیست» گفته بود ناتو اکنون در وضعیت «مرگ مغزی» به سر می‌برد. این اظهارات حاشیه‌های فراوانی به همراه داشت. نیویورک‌تایمز این گفت‌وگوی تنش‌آلود را نشانه‌ای از «اختلاف‌های جدی» میان دو طرف تعبیر کرده است.

دفتر زکزاکی خطاب به دولت نیجریه:

هرگز نمی توان ما را با تهدید ساکت کرد

مهر: دفتر علامه شیخ زکزاکی، رهبر جنبش اسلامی نیجریه خطاب به دولت مستبد این کشور در پیامی توییتری اعلام کرد: هرگز نمی توان ما را با تهدید ساکت کرد. در ادامه این پیام آمده است: هرگز قدرت بر اساس چگونگی استفاده شما از اسلحه در برابر مردم ارزیابی نمی‌شود، بلکه براساس شیوه خدمتتان به آن‌ها و میزان دلسوزی شما برای مردم اندازه‌گیری می‌شود. لازم به ذکر است در سال ۲۰۱۵، ارتش نیجریه با یورش وحشیانه به عزاداران حسینی پس از زخمی کردن شیخ زکزاکی و همسر وی، شیخ را به زندان انتقال داد.

سرشاخ شدن میلیاردرها

مایکل بلومبرگ برای «شکست ترامپ» وارد شد

ایسنا: منابع رسمی در آمریکا اعلام کردند مایکل بلومبرگ میلیاردر آمریکا و شهردار سابق نیویورک به طور رسمی نامزدی خود در انتخابات ۲۰۲۰ ریاست جمهوری آمریکا از حزب دموکرات را اعلام کرد. بلومبرگ در این باره گفته است: من برای انتخابات ریاست جمهوری نامزد شدم تا دونالد ترامپ را شکست دهم. ما گنجایش تحمل اقدامات بی‌محابا و غیراخلاقی ترامپ را برای چهار سال دیگر نداریم. حال به نظر می‌رسد بلومبرگ که هشتمین ثروتمند آمریکا است، قصد به چالش کشیدن ترامپ، دیگر میلیاردر نیویورکی را دارد.

گزارش خبری

گزارشی در نقد عملکرد سیاست خارجی دولت ترامپ در قبال جنوب شرق آسیا

از قضا سر کنگبین صفرا فزود!

جهان/ مهدی خالدی | بیش از سه سال از آغاز زمامداری دونالد ترامپ و تکیه او بر اریکه قدرت در کاخ سفید می‌گذرد. رئیس جمهور کاسب مآب ایالات متحده که به ظاهر میدان پر پیچ و خم سیاست بین‌الملل را با صحنه زد و بندهای بازاری اشتباه گرفته بود، از همان ابتدا با خوش‌خیالی تمام وعده حل تنش‌های ریشه‌ای و چندین ساله واشنگتن با دشمنانش در شرق آسیا را داد.

رؤیابافی ساده ترامپ اگرچه در چند ماه اول درظاهر راه خوبی را پیموده و حتی برگزاری چند دور گفت‌وگوی وی با رهبر کره شمالی و همچنین آغاز مذاکرات تجاری میان پکن و واشنگتن همه از فرا رسیدن بهاری نو در روابط دوجانبه حکایت داشت، اما گذشت زمان خیلی زود خزان این فصل از روابط را نشان داد؛ چراکه حل مشکلات با پکن و پیونگ یانگ آن‌گونه که رئیس جمهور آمریکا تصور می‌کرد، آسان نبود.

مذاکره با پکن و پیونگ یانگ در بن بست

امروز اختلافات میان واشنگتن و پکن مجموعه‌ای از حوزه‌های اقتصادی و سیاسی را دربر می‌گیرد. در حوزه اقتصادی پس از تصمیم دونالد ترامپ، (۶ ژوئیه ۲۰۱۸) بر اعمال ۳۴ میلیارد دلار تعرفه گمرکی بر واردات کالاهای چینی و پاسخ متقابل چین به این اقدام، جنگ تجاری میان دو کشور رسماً آغاز شده است.

در بخش سیاسی نیز ماجراجویی‌های آمریکا از دریای چین جنوبی گرفته تا مداخلات آن در تایوان، هنگ کنگ و تبت همگی بر عمق اختلاف میان دو طرف افزوده و تنش میان دوطرف را گسترده و پیچیده‌تر کرده است.

ترامپ در ابتدای زمامداری‌اش اگرچه در رابطه با کره شمالی نیز شمشیر را از رو بسته و حتی در مقطعی پیونگ یانگ را به حمله نظامی تهدید کرد، اما به سرعت با تغییر ۱۸۰ درجه‌ای در رویکردهایش پای میز مذاکره با این کشور نشست.

اما امیدها به سرعت رنگ باخت؛ چراکه در سایه زیاده خواهی‌های آمریکا، کره شمالی پس از دور دوم گفت‌وگوها دیگر تمایلی به حضور در این نشست‌ها از خود نشان نداده و مذاکرات در مورد خلع سلاح هسته‌ای شبه جزیره کره به بن بست رسید.

دوری تدریجی ژاپن و کره جنوبی از آمریکا

سیاست ترامپ اکنون به تنش با دو متحد دیرین واشنگتن در این منطقه راهبردی نیز منجر شده است. رئیس جمهور آمریکا در ادامه سیاست تیغ زدن متحدان از عربستان گرفته تا اتحادیه اروپا اکنون درصدد است با ادعای حمایت‌های امنیتی از ژاپن و کره جنوبی اخاذی کند. این اخاذی علاوه بر ایجاد نارضایتی، این دو متحد واشنگن را در دراز مدت به استقلال بیشتر از ایالات متحده و نزدیکی به روسیه و چین ترغیب خواهد کرد؛ این همان چیزی است که بسیاری از استراتژیست‌های غربی در مورد آن به کاخ سفید هشدار داده‌اند. اکنون به نظر می‌رسد تمام رؤیاها و بازی بچه گانه ترامپ در مورد شرق آسیا نه تنها رنگ واقعیت به خود نگرفته، بلکه نتایج معکوس به بار آورده است.

یادداشت روز

annotation@qudsonline.ir

ارحمان قهرمان‌پور کارشناس مسائل بین‌الملل

اردوغان در قطر به دنبال چیست؟

روابط میان آنکارا و دوحه با آغاز اعتراضات در برخی کشورهای عربی (سال ۲۰۱۰) و آنچه که برخی از آن با نام بهار عربی تعبیر می‌کنند و به ویژه پس از جدی شدن بحران داخلی لیبی، مدام روند صعودی داشته و پس از سال ۲۰۱۷ با تحریم قطر از سوی ائتلاف سعودی (عربستان، مصر، امارات و بحرین) بیشتر هم شده است.

هنگامی که ترکیه پس از کودتای نافرجام ۱۵ ژوئیه ۲۰۱۶ با بحران اقتصادی دست و پنجه نرم می‌کرد، قطر پشت اردوغان درآمده و با وعده سرمایه‌گذاری ۳۰ میلیارد دلاری در اقتصاد این کشور اثرات منفی دلار بر لیر را خنثی و خطر بزرگی را از آنکارا دور کرد. در مقابل اردوغان هم در موضوع تحریم قطر همواره پشتیبانی خود را از دوحه اعلام کرده است.

حال و در شرایطی که در یکی دو هفته اخیر زمزمه‌هایی در مورد احتمال نزدیکی اعضای شورای همکاری خلیج‌فارس و کنار گذاشتن اختلاف میان قطر با سعودی به گوش می‌رسد، رجب طیب اردوغان روز گذشته وارد دوحه شد؛ اقدامی که اکنون این پرسش را ایجاد می‌کند که اردوغان از سفر به قطر آن هم در این مقطع زمانی چه اهدافی را دنبال می‌کند؟

شواهد تاریخی مختلف نشان می‌دهد دولت ترکیه به تغییر مواضع در راستای دستیابی به منفعت ملی عادت دارد. اکنون نیز به نظر می‌رسد اردوغان با درک این نکته که احتمال گشایش در روابط میان قطر و عربستان وجود دارد، با سفر به دوحه درصدد است هماهنگی های لازم با این کشور را برای مراحل بعدی اتخاذ کند.

البته بهبود سریع روابط دوحه و ریاض به اعتقاد تحلیلگران امری محال به نظر می‌رسد، اما ترکیه سعی دارد با بهره برداری از فرصت ها در دوره گذار احتمالی نقش خود را بازی کرده و از قافله عقب نماند.

نکته دیگر به بهره‌برداری رسانه‌ای اردوغان از این سفر بازمی‌گردد. شبکه قطری الجزیره به عنوان یک بنگاه سخن‌پراکنی مهم در جهان عرب از حامیان رئیس جمهور ترکیه محسوب شده و اردوغان که رابطه اش با بسیاری از کشورهای عربی از لیبی، مصر، عراق و سوریه گرفته تا سعودی و امارات شکراب است، به دنبال آن است با بهره‌برداری از این موضوع از بار تبلیغاتی این رسانه استفاده کرده و وجهه خود را در میان اعراب معتبرتر کند.

اما مهم‌ترین دلیل این سفر اردوغان را باید در تلاش وی برای جذب سرمایه بیشتر از دوحه جست‌وجو کرد. به نظر می‌رسد سلطان ترکیه که تحت فشار اقتصادی قرار دارد، دنبال آن است که سهم بیشتری از ثروت بادآورده نفتی شیخ نشین قطر را جذب کرده و به اقتصاد خود سر و سامانی بدهد.

خبر

عملیات جدید و گسترده ارتش یمن در غرب این کشور

۳۵۰ متجاوز کشته و زخمی شدند

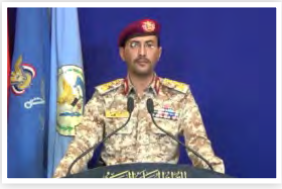

فارس: «یحیی سریع» سخنگوی نیروهای مسلح یمن شامگاه دوشنبه از انجام یک عملیات جدید در غرب این کشور با عنوان «اِنْ عُدْتُمْ عُدْنَا» (چنانچه باز به عصیان وگناه باز گردید، ما هم به عقوبت و مجازات شما بر می‌گردیم) پرده برداشت. وی با بیان اینکه این عملیات در غرب یمن و مشخصاً در منطقه «المخا» استان تعز (غرب) صورت گرفته است، افزود: در این عملیات از ۹ موشک بالستیک و ۲۰ پهپاد استفاده شده و در آن اماکن و پادگان‌های نظامی دشمن در المخا هدف قرار گرفته است.

سخنگوی نیروهای مسلح یمن درباره گستردگی تلفات انسانی ناشی از حملات موشکی و پهپادی ارتش یمن در منطقه نامبرده تصریح کرد: «در این عملیات بیش از ۳۵۰ نفر از متجاوزان تبعه سعودی، اماراتی و سودانی کشته و زخمی شدند».

انهدام سکوی پرتاب «پاتریوت» آمریکایی

یحیی سریع درباره خسارت مالی و نظامی وارده به متجاوزان اعلام کرد: پنج انبار سلاح و همچنین تعدادی از خودروهای زرهی و نظامی آن‌ها در این عملیات منهدم شدند. وی در ادامه افزود: «شماری از رادارهای ائتلاف متجاوز و سکوی پرتاب سامانه دفاعی موشکی پاتریوت در حملات هوایی و موشکی به اماکن نظامی دشمن در المخا از بین رفته است».

سخنگوی نیروهای مسلح یمن هدف از این عملیات را پاسخ به تجاوزات ائتلاف سعودی در الحدیده و سواحل غربی یمن برشمرد و تأکید کرد: ارتش یمن در برابر این تجاوزات دست بسته نیست و به شدت به آن پاسخ خواهد داد. یحیی سریع در ۲۸ سپتامبر سال جاری میلادی (۶ مهر ۱۳۹۸) نیز از عملیات نظامی بزرگ «نصر من الله» در محور نجران واقع در جنوب عربستان پرده برداشت که در آن ۲هزار نفر به اسارت درآمده و سه تیپ ائتلاف سعودی سقوط کرده بود.

همچنین پیش از این نیروهای یمنی در عملیات گسترده موشکی وپهپادی شرکت نفتی دولتی آرامکوی عربستان را هدف قرار داده بودند که این عملیات به اذعان مقامات سعودی منجر به کاهش ۵۰ درصدی صادرات نفت این کشور شده بود.

آگهی تغییرات شرکت صنعتی الکتریک خراسان شرکت سهامی خاص به شماره ثبت ۱۱۲۷۵ و شناسه ملی ۱۰۸۶۰۲۵۹۶۵۶

به استناد صورتجلسه مجمع عمومی فوق العاده مورخ ۱۳۹۸،۰۶،۱۶ و پیرو صورتجلسات تنفسی مورخ ۱۳۹۸،۰۶،۲۷ و ۱۳۹۸،۰۷،۰۶ تصمیمات ذیل اتخاذ شد : – موضوع به شرح ذیل تغییر یافت و ماده مربوطه در اساسنامه به شرح مزبور اصلاح گردید : احداث کارخانه برای تولید انواع سیم و کابل برق، مخابرات، سیم برق خودروها و سایر انواع سیم و کابل، از فلزات مس و آلومینیوم، احداث کارخانه تولید مفتول مس و آلومینیوم، احداث کارخانه گرانول سازی و سایر صنایع وابسته، خرید و فروش مواد اولیه و ماشین آلات، صادرات و واردات کالای بازرگانی، اعطای نمایندگی فروش در داخل و خارج کشور، پذیرش نمایندگی از سایر شرکتهای داخلی و خارجی، ایجاد شعبه و نمایندگی در داخل و خارج کشور و به طور کلی انجام هرگونه عملیات بازرگانی مجاز، مطابق قوانین کشور ایران پس از اخذ مجوزهای لازم ثبت موضوع فعالیت مذکور به منزله اخذ و صدور پروانه فعالیت نمی باشد . – ماده ۳۹ به شرح ذیل اصلاح گردید :دارندگان حق امضاء، مجاز می باشند از طرف خود حق وکالت جهت امضاء اوراق تعهدآور شرکت را به شخص ثالث بدهند. – اساسنامه جدید شرکت مشتمل بر ۶۳ ماده ۲۸ بند و ۶ تبصره به تصویب رسید.

اداره کل ثبت اسناد و املاک استان خراسان رضوی اداره ثبت شرکت ها و موسسات غیرتجاری مشهد (۶۷۰۱۸۰)

۴۹۸۱۰۷۲۲

آگهی تغییرات شرکت ایده آفرینش فرم شرکت سهامی خاص به شماره ثبت ۲۱۵۴۰ و شناسه ملی ۱۰۳۸۰۳۷۰۳۰۹

به استناد صورتجلسه مجمع عمومی عادی بطور فوق العاده مورخ ۱۳۹۸،۰۸،۰۱ تصمیمات ذیل اتخاذ شد : ۱ –. اعضا هیئت مدیره برای مدت دو سال به قرار ذیل انتخاب گردیدند : آقای محسن تقی ابادی به شماره ملی ۰۹۱۹۳۳۷۵۰۳ – خانم بی بی فاطمه ترابیان به شماره ملی ۰۹۳۴۵۵۴۳۴۱ – خانم معصومه تقی ابادی به شماره ملی ۲۱۲۱۴۰۱۲۲۹ –۲ آقای حسام سمیعی به شماره ملی ۰۹۰۱۲۶۷۷۵۹ به عنوان بازرس اصلی و آقای محمود دهقان حسین اباد به شماره ملی ۰۹۳۷۸۳۱۱۰۷ به عنوان بازرس علی البدل برای یک سال مالی انتخاب گردید. –۳ روزنامه کثیرالانتشار قدس جهت نشر آگهی های شرکت انتخاب شد.

اداره کل ثبت اسناد و املاک استان خراسان رضوی اداره ثبت شرکت ها و موسسات غیرتجاری مشهد (۶۷۰۱۰۵)

۴۹۸۱۰۵۹۷

آگهی مزایده (نوبت دوم)

سازمان مدیریت و مهندسی شبکه حمل و نقل شهرداری سبزوار در نظر دارد نسبت به واگذاری اجاره دو عدد پل هوایی عابر پیاده(بیمارستان واسعی– پارک ایرانی توحید شهر)جهت تبلیغات از طریق مزایده کتبی اقدام نماید.لذا متقاضیان می توانند جهت کسب اطلاعات بیشتر و دریافت فرم مربوطه به واحد امور قراردادهای سازمان مراجعه و یابا شماره تلفن۰۵۱۴۴۲۲۷۰۷۴تماس حاصل فرمایند.مبلغ سپرده شرکت در مزایده معادل۶۰/۰۰۰/۰۰۰ریال بصورت نقد یا ضمانتنامه بانکی می باشد ضمنا سازمان در رد یا قبول هر یک از پیشنهادها مختار است.آخرین مهلت شرکت در مزایده و تحویل پاکت های پیشنهادی به دبیرخانه سازمان پایان وقت اداری روز شنبه مورخ۹۸/۹/۱۶می باشد.مزایده راس ساعت۱۰صبح روز یک شنبه مورخ۹۸/۹/۱۷ در محل سازمان برگزار می گردد.

فوادسحابی

رئیس سازمان ساماندهی مدیریت و مهندسی شبکه حمل و نقل

۴۹۸۱۰۴۴۸

آگهی مزایده و تجدیدمزایده (نوبت دوم)

سازمان ساماندهی مشاغل شهری و فرآورده های کشاورزی شهرداری سبزوار در نظر دارد نسبت به واگذاری غرفه ۱و۷ بازارچه سربداران و غرفه۲و۴بازارچه امامزاده شعیب(ع)و غرفه ۹بازارزائربصورت مزایده و غرفه ۱میدان انقلاب بصورت تجدیدمزایده وبا قیمت کارشناسی برای مدت دو سال بصورت رهن و اجاره اقدام نماید. متقاضیان واجدشرایط می توانند برای کسب اطلاع بیشتربه ساختمان اداری سازمان به نشانی خراسان رضوی– سبزوار–میدان کارگر–ضلع شرقی پارک جانبازان مراجعه و یا با شماره تلفن های ۴۴۲۹۱۱۴۱–۴۴۲۹۱۳۱۱ تماس حاصل نمایند.آخرین مهلت تحویل پیشنهادها به دبیرخانه سازمان تا پایان وقت اداری روز شنبه۱۳۹۸/۰۹/۱۶می باشد.پیشنهادات واصله روز یکشنبه۱۳۹۸/۰۹/۱۷رأس ساعت ۸صبح بازگشایی می گردد.

احسان امامی

رئیس سازمان ساماندهی مشاغل شهری و فرآورده های کشاورزی

۴۹۸۱۰۴۴۶

فراخوان مناقصه نوبت دوم

دانشگاه علوم پزشکی مشهد در نظردارد امور تهیه مواد ،طبخ و توزیع غذای بیمارستان اکبر را از طریق انجام مناقصه عمومی به بخش غیردولتی واگذار نماید. کلیه مراحل برگزاری مناقصه به شماره فراخوان ۲۰۹۸۰۰۰۰۶۰۰۰۰۱۶۵، از دریافت اسناد مناقصه تا ارائه پیشنهاد مناقصه گران و بازگشایی پاکت‌ها، از طریق درگاه سامانه تدارکات الکترونیکی دولت (ستاد) به نشانی: www.setadiran.ir انجام خواهد شد و لازم است مناقصه گران در صورت عدم عضویت قبلی، مراحل ثبت‌نام در سایت مذکور و دریافت گواهی امضای الکترونیکی را جهت شرکت در مناقصه محقق سازند. قابل ذکر است:

* تضمین شرکت در مناقصه فوق مبلغ۱،۹۱۰،۰۰۰،۰۰۰ریال ضمانتنامه بانکی می‌باشد که در مهلت مقرر به حسابداری بیمارستان مذکوربه‌نشانی: مشهد بلوار شهید کاوه تحویل گردد.
* تاریخ انتشار مناقصه در سامانه: تاریخ۹۸/۹/۳
* مهلت دریافت اسناد مناقصه از سامانه: پایان روز ۹۸/۹/۷
* مهلت ارائه پیشنهادها: پایان روز ۹۸/۹/۱۷
* زمان بازگشایی پاکت‌های مناقصه: ۹۸/۹/۱۸
* هزینه درج آگهی به عهده برنده مناقصه می‌باشد.

تلفن تماس سامانه ستاد جهت انجام مراحل عضویت در سامانه مذکور: ۰۲۱۴۱۹۳۴ و دفتر ثبت نام: ۰۲۱۸۸۹۶۹۷۳۷ و ۰۲۱۸۵۱۹۳۷۶۸ می‌باشد.

روابط عمومی دانشگاه علوم پزشکی مشهد

۴۹۸۱۰۶۸۸