قدس

روزنامه صبح ایران

www.qudsonline.ir

یکشنبه ۲۴ فروردین ۱۳۹۹ | ۱۸ شعبان ۱۴۴۱ | ۱۲ آوریل ۲۰۲۰ | سال سی و سوم | شماره ۹۲۱۸ | ۸ صفحه + ۴ صفحه قدس زندگی + ۴صفحه ویژه خراسان + ۸صفحه راهکار | ۱۰۰۰ تومان

امام علی علیه‌السلام: آنچه از دنیا در کف توست پیش از تو صاحبی داشته و پس از تو به کسانی دیگر می‌رسد. قسمتی از حکمت ۴۱۶ نهج البلاغه

مدیرعامل مؤسسه درمانی آستان قدس رضوی در گفت‌وگو با قدس خبر داد

دارالشفاء امام علیه‌السلام مرکز سطح ۲ برای مقابله با کرونا

آستان | مدیرعامل مؤسسه درمانی آستان قدس رضوی با اشاره به سطح‌بندی مراکز درمانی در روند مقابله با بیماری کرونا در شهر مشهد، گفت: مطابق ضوابط و دستورعمل‌های... صفحه ۳

دستیار ویژه رئیس مجلس در امور بین‌الملل:

۲ هیچ طرف خارجی مداخله‌ای در انتخاب نخست وزیر عراق نداشت

گفت‌وگو با حجت‌الاسلام نظافت یزدی درباره کتاب «مادرانه»

۵ «فرزندآوری» یک بحث اقناعی است

جهانگیری:

۲ دنیای پس از کرونا با دنیای پیش از کرونا متفاوت است

مجلس دهم در بحران کنونی نمره قبولی می‌گیرد؟

نفس‌تنگی بهارستان در روزهای کرونایی

سیاست | آغازین روزهای بروز بحران کرونا در کشور با انتخابات دور یازدهم مجلس شورای اسلامی مصادف شد و ستاد ملی مبارزه با کرونا که با مصوبه شورای عالی امنیت ملی تشکیل شده بود، دستور به تعطیلی مجلس داد. تعطیلی جلسات علنی مجلس موجب شد تا نوک پیکان انتقادهای بسیاری از مردم جامعه به سمت نمایندگان نشانه رود و این موضوع مطرح شود که مجلس در این روزهای سخت با مردم همراه نیست. مجلس پیش از تعطیلی رسمی خود، در نشست ۵ اسفند جلسه‌ای غیر علنی با حضور سعیدنمکی، وزیر بهداشت و درمان درباره بیماری کرونا برگزار کرد و بدین ترتیب باید گفت از زمان این جلسه تا هفته گذشته، مجلس عملاً جلسه‌ای را برای... صفحه ۲

همه آنچه درباره تست‌های کرونا باید بدانید

چندمی‌گیری آزمایش بگیری؟!

صفحه ۹

کوتاهی در تعیین پایه‌های مالیاتی جدید به دستمزدها ضربه می زند

بار دولت روی دوش کارگر و کارفرما

صفحه ۶

گفت‌وگو با حجت‌الاسلام محمدعلی رضاپور که کرونا روزگار او و دوستانش را تغییر داده است

جهاد در آرامستان

صفحه ۴

عکس: محمد رضایی / فارس

اکران آنلاین فیلم‌های سینمایی از امروز با آخرین ساخته حاتمی کیا کلید می‌خورد

ورود «خروج» به خانه‌های مردم

صفحه ۱۲

خانواده‌ها برای کنار هم بودن‌های طولانی آماده نشده‌اند

آموزش آرامش در دوران خانه‌نشینی

گروه جامعه | امروز نه تنها وظیفه اقتصاددانان، جامعه‌شناسان و آسیب‌شناسان اجتماعی، بلکه مسئولیت نهاد خانواده نیز در دوران پساکرونا برای بازنگری در تعاملات فردی و اجتماعی دو چندان شده است. ضرورت در خانه ماندن و تغییر در عادات روزمره به‌ویژه اگر دستخوش یکنواختی شود، در... صفحه ۷

یادداشت روز

annotation@qudsonline.ir | سید جلال فیاضی

جهش تولید؛ مشکل اما ممکن

عنوان «جهش تولید» برای سال ۹۹ از سوی رهبر فرزانه انقلاب و بررسی روند نام‌گذاری ۱۲ سال اخیر نشانگر دغدغه اصلاح ساختار اقتصادی کشور در این نام‌گذاری‌هاست. درارزیابی نگرش‌ها و عملکردها نسبت به نام‌گذاری در سال‌های گذشته می‌توان به دو آسیب برخوردهای سطحی و شعاری و عدم ارائه گزارش اقدام‌های عملی برای تحقق شعارهای... صفحه ۲

نمایندگان مجلس در گفت‌وگو با قدس مطرح کردند

دولت انتقادهای کرونایی را سیاسی نبیند

قدس آنلاین | آرش خلیل‌خانه: عبدالرضا عزیزی، عضو کمیسیون اجتماعی مجلس درباره اظهارات رئیس دفتر روحانی و تأکید وی بر فهم نادرست منتقدان دولت در مدیریت کرونا، با بیان اینکه اگر منصفانه نگاه کنیم عملکرد ایران در مدیریت بحران از بسیاری کشورها بهتر بوده و نباید این را انکار کرد، به خبرنگار ما گفت: انتظار این است برای مواجهه با چنین چالش بزرگی قوای کشور به صورت هماهنگ با هم عمل کنند و هر اقدامی از سوی دولت یا انتقادی از سوی نمایندگان و دیگر چهره‌ها و نهادها را سیاسی نبینیم. نماینده مردم اسفراین با بیان اینکه ویروس کرونا جناح سیاسی، فقیر و غنی و مسئول و مردم نمی‌شناسد، تصریح کرد: نیازمند همکاری و همدلی صادقانه و پرهیز از نگاه جناحی در نقد و نگاه به نقد در همه ارکان کشور هستیم وگرنه علاوه بر عوارض اجتماعی، اقتصادی و روانی این بحران، عوارض سیاسی آن‌هم باقی خواهد ماند. وی افزود: وقتی نیروهای مسلح صادقانه و به‌سرعت پای کار آمدند، وقتی نهاد روحانیت، بسیج مردمی و عموم مردم به کمک دولت و وزارت بهداشت آمدند، باید حسن نیت از سوی همه دستگاه‌ها و طرف‌ها وجود داشته باشد و به‌جای متهم کردن یکدیگر، راه‌حل ارائه دهیم و به همه راه‌حل‌ها بدون گرایش جناحی توجه شود.

درخواست مسئولیت‌پذیری از رئیس جهور سیاسی‌کاری نیست

نماینده مردم تبریز و عضو کمیسیون امور داخلی کشور در مجلس شورای اسلامی اما می‌گوید این شیوه دولت روحانی بوده که تلاش کرده ضعف‌های خود را پشت اتهام‌زنی به منتقدان پنهان و آن‌ها را به تسویه‌حساب سیاسی متهم کند. احمد علیرضا بیگی با تأکید بر اینکه ما دولت را در مدیریت کرونا به اجرای قانون دعوت کردیم و خواسته ما مسئولیت‌پذیری شخص رئیس‌جمهور و عمل بر مبنای قانون مصوب و ایجاد نهادهای لازم برای مدیریت بحران بوده، به خبرنگار قدس آنلاین گفت: من به‌عنوان عضو ناظر مجلس در شورای عالی مدیریت بحران در کشور پیش از عید به رئیس‌جمهور نامه نوشتم و خواستم به‌فوریت این شورا را تشکیل دهند و به‌جای احاله موضوع به ستاد ملی مقابله و مدیریت کرونا، مرجع اصلی و قانونی مدیریت بحران را تشکیل دهد و برنامه دستگاه‌ها برای مدیریت وضعیت موجود را با تصویب در این شورا ابلاغ کنند تا ملاک واحد اجرا برای کل کشور باشد. ولی رئیس‌جمهور هیچ‌گاه این شورا را تشکیل نداد.

عضو کمیسیون شوراها و امور داخلی مجلس افزود: حتی ریاست مجلس که باید اجرای این مصوبه را دنبال می‌کرد هم پس از آشکار شدن ضعف‌ها و نقایص این ستاد خواستار تشکیل یک ستاد دیگر برای پشتیبانی ستاد ملی کرونا شد که این هم اقدام زائد دیگری است. در همین جلسه اخیر مجلس، وزرا با تأخیر به مجلس آمدند تا گزارش دهند، وضعیت کشور چگونه است، جمع‌بندی نمایندگان و مرکز پژوهش‌های مجلس در بند اول همین بود که دولت چرا شورای‌عالی مدیریت بحران را تشکیل نداده است. شورایی که ریاستش قانوناً با شخص رئیس‌جمهور است.

وی گفت: آیا این سیاسی‌کاری یا تسویه‌حساب سیاسی است که مجلس از رئیس‌جمهور می‌خواهد وظیفه قانونی و مسئولیتش را بپذیرد و اجرا کند؟ لحن و اظهارات آقای واعظی قابل‌درک و پذیرش نیست و فرار به جلو در برابر عوارض بحران کرونا برای شانه خالی کردن از مسئولیت است.

آگهی پذیره نویسی افزایش سرمایه شرکت شهاب خودرو (سهامی عام) ثبت شده ۸۷۴۷ و شناسه ملی ۱۰۱۰۰۳۷۲۵۵۸

شرکت شهاب خودرو (سهامی عام)

به اطلاع می رساند به استناد مصوبه مجمع عمومی فوق العاده شرکت شهاب خودرو (سهامی عام) مورخ ۱۳۹۸/۱۲/۱۹ مقرر گردید سرمایه شرکت از طریق صدور سهام جدید از مبلغ ۱۴/۰۴۰/۰۰۰/۰۰۰ ریال به ۹۲۶/۶۴۰/۰۰۰/۰۰۰ ریال منقسم به تعداد ۹۲/۶۶۴/۰۰۰/۰۰۰ سهم ۱۰ ریالی به شرح زیر افزایش یابد:

۱) سرمایه فعلی شرکت: ۱۴/۰۴۰/۰۰۰/۰۰۰ ریال
۲) مبلغ افزایش سرمایه: ۹۱۲/۶۰۰/۰۰۰/۰۰۰ ریال
۳) مبلغ سرمایه پس از افزایش ۹۲۶/۶۴۰/۰۰۰/۰۰۰
۴) ارزش اسمی هر سهم: ۱۰ ریال
۵) تعداد سهام عرضه شده: ۹۱/۲۶۰/۰۰۰/۰۰۰
۶) نوع سهم: عادی با نام
۷) محل افزایش سرمایه: افزایش سرمایه شرکت از محل و به تفکیک زیر انجام خواهد شد:
۹۱۲/۶۰۰/۰۰۰/۰۰۰ ریال از محل مطالبات حال شده سهامداران و آورده نقدی
۸) موضوع افزایش سرمایه: اصلاح ساختار مالی جهت امکان پذیرساختن طرح های توسعه شرکت
۹) به هر صاحب سهم، در ازای هر سهم متعلقه در تاریخ ۱۹/ ۱۲/ ۱۳۹۸، تعداد ۶۵ حق تقدم خرید سهم جدید تعلق می گیرد. بدیهی است تعداد دقیق سهام و حق تقدم های متعلقه هر سهم در گواهینامه حق تقدم محاسبه و به سهامداران اعلام خواهد شد.
۱۰) سهامدارانی که ظرف مدت هفت روز از تاریخ انتشار آگهی به علت تغییر آدرس و یا به هر دلیل، گواهینامه حق تقدم خود را دریافت ننمایند، می توانند جهت دریافت گواهینامه مربوط به آدرس مندرج در بند ۱۲ این آگهی مراجعه نمایند.
۱۱) مهلت استفاده از حق تقدم در خرید سهام جدید، ۶۰ روز از تاریخ انتشار این آگهی می باشد.
۱۲) سهامداران محترمی که تمایل به استفاده از حق تقدم خود دارند، حسب مورد بر اساس موارد بیان شده زیر اقدام نمایند:
• سهامدارانی که به موجب گواهی حق تقدم خرید سهام جدید، فاقد مطالبات بوده و یا مطالبات آنان، بهای سهام جدید را تامین نمی کند، می بایست ظرف مهلت مقرر بهای سهام یا مابه التفاوت آن را از طریق شناسه پرداخت که شامل کد ملی برای اشخاص حقیقی و شناسه ملی برای اشخاص حقوقی می باشد، به حساب شماره ۷۲۹۷۳۹۰۶۳۵ این شرکت نزد بانک ملت شعبه پارس خودرو کد ۶۷۶۰/۳ واریز و رسید بانکی مربوطه را به انضمام گواهینامه حق تقدم خرید سهام جدید، ظرف مهلت استفاده از حق تقدم، با پست سفارشی به نشانی تهران بزرگراه شهید لشکری کیلومتر ۹ شرکت شهاب خودرو کد پستی ۱۳۹۹۷۳۵۳۱۱ ارسال نموده و یا مدارک را به همان آدرس تحویل و رسید دریافت نمایند.
• سهامدارانی که به موجب گواهینامه حق تقدم خرید سهام جدید، دارای مطالبات به میزان بهای سهام جدید می باشند، می بایست ظرف مهلت مقرر ضمن تکمیل گواهی حق تقدم، مبنی بر اعلام موافقت با تبدیل مطالبات به سرمایه، مراتب را با پست سفارشی به نشانی تهران، بزرگراه شهید لشکری، کیلومتر ۹ شرکت شهاب خودرو کد پستی ۱۳۹۹۷۳۵۳۱۱ ارسال نموده و یا مدارک را به همان آدرس تحویل و رسید دریافت نمایند.
تذکر: عدم ارسال مستندات یاد شده یا عدم واریز بهای اسمی به منزله عدم استفاده از حق تقدم می باشد.
۱۳) در صورت عدم تمایل به مشارکت در افزایش سرمایه، سهامداران می توانند در مهلت تعیین شده برای پذیره نویسی نسبت به واگذاری حق تقدم خود را از طرق قانونی اقدام نمایند. با توجه به قابلیت معامله مکرر حق تقدم خرید سهام شرکت، خریداران نهایی می بایست قبل از پایان مهلت پذیره نویسی نسبت به واریز بهای سهام جدید و ارسال مستندات به شرح بند ۱۲ اقدام نمایند. بدیهی است در صورت عدم ارسال مستندات یاد شده یا عدم واریز بهای اسمی، سهام جدید به آنها تعلق نخواهد گرفت.
۱۴) حق تقدم سهامدارانی که در مهلت مقرر از حق تقدم خود استفاده ننموده اند و همچنین پاره سهم های ایجاد شده، توسط شرکت از طرق قانونی عرضه و مبلغ حاصل از فروش (در صورت وجود و تحقق) پس از کسر هزینه ها و کارمزد متعلقه به حساب بستانکاری سهامداران منظور خواهد شد.
۱۵) نکات مهم:
• مسئولیت صحت و قابلیت اتکای اطلاعات آگهی پذیره نویسی بر عهده ناشر است.
• ناشر، حسابرس، ارزش یابان ومشاوران حقوقی ناشر، مسئول جبران خسارت وارده به سرمایه گذارانی هستند که در اثر قصور، تقصیر، تخلف و یا به دلیل ارائه اطلاعات ناقص و خلاف واقع در عرضه که ناشی از فعل یا ترک فعل آن ها باشد، متضرر گردیده اند.
• سایر افرادی که تمایل به خرید حق تقدم عرضه شده را دارند جهت کسب اطلاعات بیشتر در خصوص فعالیت شرکت می توانند به سایت اینترنتی شرکت به آدرس www.shahabkhodro.ir مراجعه و یا با شماره تلفن ۰۲۱-۴۴۵۰۴۷۵۰ تماس حاصل نمایند.
• گزارش توجیهی هیئت مدیره در خصوص افزایش سرمایه، گزارش بازرس قانونی در این خصوص و همچنین بیانیه ثبت سهام جدید در سایت شرکت به آدرس www.shahabkhodro.ir در دسترس می باشد.

هیئت مدیره

۴/۹۸۱۶۰۰۱

آگهی مناقصه

این شرکت قصد دارد تولید و ساخت قطعات بتنی نیوجرسی و دیوار خود ایستای خود شامل اجرای آرماتوربندی، عملیات بتن ریزی و عمل آوری بتن را به پیمانکاران واجد شرایط واگذار نماید.
لذا متقاضیان می توانند تا تاریخ ۹۹/۱/۲۹ جهت کسب اطلاعات بیشتر و دریافت اسناد مناقصه با تلفن ۲-۳۸۴۸۱۰۲۱-۰۵۱ تماس حاصل فرمایند.

شرکت ساختمانی بتن و ماشین قدس رضوی

۴/۹۸۱۵۹۶۴

آگهي مناقصه

(مناقصه عمومی زمین مرجع یا ژئورفرنس نمودن نقشه های ثبتی واحدهای ثبتی تابع استان)
۱-دستگاه مناقصه گذار: اداره کل ثبت اسناد و املاک خراسان رضوی به آدرس مشهد ، تقاطع بلوار خیام و ارشاد
۲- محل اجرای پروژه : ادارات ثبت اسناد و املاک تابع استان
۳-موضوع : زمین مرجع یا ژئورفرنس نمودن نقشه های ثبتی ادارات ثبت تابع استان
۴-شرح مختصری از مشخصات کار: زمین مرجع نمودن نقشه های ثبتی بر اساس اطلاعات ثبتی شامل نقشه های ثبتی و تحدید حدود و عکس های هوایی و همچنین ارائه نقشه های مربوط با استاندارد های کاداستر
۵-مبلغ کل (۴/۵۸۷/۰۰۰/۰۰۰ ریال) که بصورت اسناد خزانه اسلامی با سررسید (۱۴۰۱/۸/۱۸) میباشد .
۶-مبلغ تضمین جهت شرکت در مناقصه مبلغ (۲۲۹/۳۵۰/۰۰۰ ریال) میباشد که بصورت ضمانت نامه بانکی یا واریز وجه نقد به حساب سپرده شماره IR ۶۵۰۱۰۰۰۰۴۰۶۰۰۱۳۲۰۷۶۵۵۸۴۸ با شماره شناسه ۹۰۸۱۰۸۵۰۰۲۰۰۰۰۰۰۰۰۲۰۷۶۵۵۸۴۸۰۰۲بانك ملی شعبه ثبت اسناد بنام اداره کل ثبت اسناد و املاك خراسان رضوی با عنوان تمرکز وجوه سپرده ارائه گردد .
۷-شرکت های مجاز که دارای ظرفیت آزاد و رتبه بندی در اجرای امور نقشه برداری (با هررتبه بندی) و توان مالی و سابقه قرارداد های مشابه براساس سایر مدارك مندرج در اسناد مناقصه را دارند از تاریخ ۹۹/۱/۲۳لغایت ۹۹/۱/۲۷ نسبت به دریافت اسناد مناقصه از سامانه تدارکات الکترونیك دولت (ستاد) اقدام و پس از تکمیل تاتاریخ ۱۳۹۹/۲/۶ برروی سامانه مذکور بارگذاری نموده وهمچنین نسبت به ارسال یك نسخه از اسناد مناقصه در قالب سه پاکت (الف)(ب)(ج) بصورت لاك و مهر شده تاساعت ۱۳ مورخ ۱۳۹۹/۲/۸ به آدرس دبیرخانه اداره کل ثبت اسناد واملاك خراسان رضوی اقدام و رسید دریافت نمایند لازم به ذکر است نسبت به پیشنهادهای واصله پس ازتاریخ مقرر ترتیب اثر داده نخواهد شد .
ضمنا تاکید میگردد کلیه مراحل و همچنین تشریقات مناقصه و اخذ مدارك صرفا از طریق سامانه تدارکات الکترونیك دولت (ستاد) قابلیت پیگیری داشته و مورد قبول کارفرما است .
۸-محل دریافت فایل اسناد مناقصه سامانه تدارکات الکترونیك دولت (ستاد) به آدرس الکترونیکی www.setadiran.ir
سامانه اینترنتی پایگاه ملی مناقصات http://iets.mporg.ir
۹-تاریخ گشایش پاکتهای الف/ب/ج ساعت ۱۰صبح تاریخ ۱۳۹۹/۲/۱۰ در محل سالن جلسات طبقه چهارم اداره کل ثبت اسناد واملاك خراسان رضوی برگزار میگردد و حضور مناقصه گر یا نماینده قانونی وی در جلسه بازگشایی پاکات با معرفی نامه و کارت ملی بلامانع میباشد .

اداره کل ثبت اسناد و املاك خراسان رضوی

۴/۹۸۱۵۹۸۷

واکنش قاسمی به مانع‌تراشی آمریکا در بهره‌گیری ایران از منابع مالی برای مبارزه با کرونا سیاست: بهرام قاسمی، سفیر ایران در فرانسه با اشاره به مانع‌تراشی‌های آمریکا در مبارزه برخی از کشورها با شیوع ویروس کرونا با اعمال فشارهای حداکثری گفت: محروم کردن کشورها از داشته‌های مالی خود و ممانعت از بهره‌گیری آنان از منابع مالی بین‌المللی نشانگر آن است که آنان هنوز نمی‌دانند مبارزه با این درد مشترک در یک تلاش مستمر و همگانی امکان پذیر خواهد بود.

یادداشت روز

annotation@qudsonline.ir

سید جلال فیاضی

جهش تولید؛ مشکل اما ممکن

عنوان «جهش تولید» برای سال ۹۹ از سوی رهبر فرزانه انقلاب و بررسی روند نام‌گذاری ۱۲ سال اخیر نشانگر دغدغه اصلاح ساختار اقتصادی کشور در این نام‌گذاری‌هاست.

درارزیابی نگرش‌ها و عملکردها نسبت به نام‌گذاری در سال‌های گذشته می‌توان به دو آسیب برخوردهای سطحی و شعاری و عدم ارائه گزارش اقدام‌های عملی برای تحقق شعارهای سال اشاره کرد که البته موضوع این نگاره ارزیابی عملکردها نیست و این مقوله فرصت بحث دیگری را می‌طلبد.

در این نوشتار سعی می‌کنم نکاتی کاربردی را درباره الزامات«جهش تولید» یادآوری کنم که به نظر می‌رسد در همه این سال‌ها بارها صاحبنظران درمقوله آسیب‌شناسی اقتصاد ایران بر آن تأکید کرده‌اند و دولت‌ها از آن سخن گفته‌اند، اما همچنان به عنوان مهم‌ترین چالش‌های اقتصادی بر زمین مانده اند. الزاماتی که «جهش تولید» را مشکل می‌نمایاند اما اگر تحقق یابد نه تنها تحقق این شعار را ممکن می‌سازد، بلکه می‌تواند گره‌های دیگر اقتصاد ایران را نیز باز کند و به توسعه و پیشرفت کشور سرعت ببخشد.

مهم‌ترین الزام جهش تولید «امنیت سرمایه‌گذاری» است. تولید با سرمایه‌گذاری گره خورده است، بدون سرمایه‌گذاری مولد نمی‌توان انتظار جهش تولید داشت و لازمه امنیت سرمایه گذاری؛ اعتماد سازی، مقررات زدایی وتثبیت قوانین و مقررات است. سرمایه در سایه اعتماد به سمت تولید سوق پیدا می‌کند و گرنه همچون سیلی ویرانگر به‌سوی دلالی، سفته بازی و بازارهای اقتصادسوز نظیر تجارت چمدانی، خرید و فروش سکه و ارز و یا بازار مسکن هجوم می‌برد و اقتصاد کشوررابا مخاطره مواجه می‌کند. وجود قوانین و مقررات فراوان، متنوع، پیچیده و با تغییرات سریع موجب می‌شود که کارآفرینان و صاحبان سرمایه احساس امنیت نداشته باشند و در جریان عمل مدام در دام قانون جدیدی گرفتار شوند و همواره در تب و تاب دستگاه‌های نظارتی و قضایی باشند و پله‌های دستگاه قضایی را طی کنند. مقررات زدایی و تثبیت قوانین و مقررات الزامات اصلی اعتمادسازی در صاحبان سرمایه برای سرمایه‌گذاری مولد است.

نکته دیگر اینکه جهش تولید با خصوصی‌سازی واقعی تحقق می‌یابد. گفته می‌شود اکنون بیش از ۷۰ درصد اقتصاد ایران دولتی است و بسیاری از مراکز تولید تحت سیطره مدیریت دولتی با کمترین ظرفیت کار می‌کنند. دولت‌ها- صرف نظر از اینکه در اختیار چه جریان سیاسی باشند- هرگز صنعتگر، تولید کننده و تاجر خوبی نمی‌توانند باشند. مدیریت دولتی مراکز تولید نه تنها انگیزه‌ای برای رونق و جهش تولید ندارد، بلکه بنگاه‌های اقتصادی دولتی همواره حیاط خلوت دولت‌ها و مدیران دولتی هستند تا از رانت آن برای ثروت‌اندوزی بهره گیرند. تأکید می‌کنم که منظور دولت فعلی و یا هیچ دولت خاص دیگری نیست. اصولاً مدیریت دولتی در عرصه تولید ناکارآمد است. در پرونده‌های مفاسد اقتصادی همواره پای یک شرکت دولتی یا خصولتی و یا یک مدیر دولتی در میان است.

سال‌هاست که پرونده خصوصی سازی بازاست، اما رانت‌خواری و ثروت اندوزی برخی مدیران دولتی وجریان‌های سیاسی حاکم بر دولت‌ها، موجب چسبندگی مدیران دولتی به بنگاه‌های اقتصادی دولتی شده است. خصوصی‌سازی واقعی به دور از رانت خواری و منافع شخصی با مدیریت افراد پاکدست برای پایان دوران دولت‌های فربه ،شرط جهش تولید است. دولت فربه نمی‌تواند مدیریت چابکی را بربنگاه‌های اقتصادی اعمال کند .اقتصاد دولتی رقیب بخش خصوصی است و در این رقابت همواره پشت بخش خصوصی به خاک می‌رسد. تا زمانی که اقتصاد در انحصار دولت‌ها باشد در بر همین پاشنه خواهد چرخید و نمی توان انتظار رونق و جهش تولید داشت. به نظر می‌رسد دوران کرونایی و مشکلات ناشی از آن بهترین فرصت ممکن برای به سونا بردن دولت و واگذاری بنگاه‌های اقتصادی دولتی به مردم و بخش خصوصی و تحقق خصوصی‌سازی واقعی است و شاید بورس بهترین و سالم‌ترین روش باشد.

و سرانجام باید توجه داشت که نظام بانکی کشور یکی ازمهم ترین عوامل وموانع رونق و جهش تولید است. بانک‌ها می‌توانند مهم‌ترین حامیان تولیدکنندگان باشند مشروط به آنکه خود به بنگاه‌داری اقتصادی روی نیاورند و تسهیلات ارائه شده آن‌ها گران نباشد. بانک‌هایی که خود صاحبان بنگاه‌های تولیدی هستند به عنوان رقیب بخش خصوصی عمل می‌کنند و چون از نقدینگی کلان برخوردارند، بازنده این رقابت نیز تولید کننده بخش خصوصی خواهد بود. همچنین تسهیلات رانتی و گران با مقررات دست و پاگیر نیز از آسیب‌های جدی نظام بانکی است که می‌تواند مانع جدی جهش تولید باشد. در خصوص الزامات جهش تولید باز هم خواهم نوشت.

مجلس دهم در بحران کنونی نمره قبولی می‌گیرد؟

نفس تنگی بهارستان در روزهای کرونایی

سیاست/ مینا افرازه | آغازین روزهای بروز بحران کرونا در کشور با انتخابات دور یازدهم مجلس شورای اسلامی مصادف شد و ستاد ملی مبارزه با کرونا که با مصوبه شورای عالی امنیت ملی تشکیل شده بود، دستور به تعطیلی مجلس داد.

تعطیلی جلسات علنی مجلس موجب شد تا نوک پیکان انتقادهای بسیاری از مردم جامعه به سمت نمایندگان نشانه رود و این موضوع مطرح شود که مجلس در این روزهای سخت با مردم همراه نیست. مجلس پیش از تعطیلی رسمی خود، در نشست ۵ اسفند جلسه‌ای غیر علنی با حضور سعیدنمکی، وزیر بهداشت و درمان درباره بیماری کرونا برگزار کرد و بدین ترتیب باید گفت از زمان این جلسه تا هفته گذشته، مجلس عملاً جلسه‌ای را برای تدبیر و بررسی عبور از بحران کرونا ترتیب نداد.

بـــرش

نهادهای مسئول به خصوص مجلس به جای اینکه مصوبات هشدارگونه داشته باشند، باید سیاست‌های تشویقی را درنظر بگیرند

تنها سه جلسه آنلاین آن‌هم بدون حضور تمامی نمایندگان

اما بیشتر نمایندگان انتقادهایی را که درباره انفعال و تعطیلی مجلس مطرح می‌شود، قبول ندارند و این مسئله را به گردن ستاد ملی مبارزه با کرونا می‌اندازند. ستاد ملی مبارزه با کرونا به صورت مکتوب و رسمی درخواست خود برای متوقف کردن جلسات علنی و غیرعلنی مجلس را ابلاغ کرد. پس از آن و در طول این مدت نیز تنها سه جلسه آنلاین و آن‌هم بدون حضور تمامی نمایندگان در جلسات برگزار شد که این مسئله حتی صدای برخی از نمایندگان را درآورد.

در همین رابطه، محمود صادقی با گلایه از اینکه چرا در این شرایط نشست‌های کمیسیون‌های تخصصی برگزار نشده است، تصریح کرد: ستاد مقابله با کرونا اگر هم می‌خواست مجلس تعطیل شود، باید کمیسیون‌های تخصصی مانند کمیسیون بهداشت و کمیسیون اجتماعی را حفظ می‌کرد. فضای فعلی که علیه مجلس ایجاد شده، مایه سرزنش نمایندگان شده است. من به آقای لاریجانی گفتم که ای کاش دست‌کم سامانه‌ای ایجاد می‌شد تا نمایندگان در آن تذکرات خود را به دولت می‌دادند؛ نه آنکه در اواخر کار مجلس احساس به‌حاشیه‌رفتن کنند و تنها کنش نمایندگان محدود به توییت‌کردن یا مصاحبه‌کردن‌شود.

تعطیلی مجلس؛ اقدامی غیر قابل توجیه در شرایط فعلی کشور

یا حتی حمیدرضا حاجی‌بابایی، رئیس فراکسیون نمایندگان ولایی مجلس تعطیلی مجلس در شرایط فعلی ایران را «غیر قابل توجیه» دانست و افزود: «معتقدم دست‌ها و اراده‌هایی خواسته یا ناخواسته درصدد است که مجلس تعطیل شود و نتواند نقش حیاتی خود را ایفا کند».

همچنین پس از آن، مجلس ۱۰ فروردین جلسه غیرعلنی داشت. پس از تعطیلات نوروز نیز اعضای هیئت رئیسه به همراه رؤسای کمیسیون‌ها، روز یکشنبه ۱۷ فروردین جلسه ای را درباره راه‌های رسیدگی به وضعیت درآمدی اقشار آسیب‌پذیر و متأثر از شیوع ویروس کرونا برگزار کردند.

به گفته عبدالرضا مصری، نایب رئیس مجلس، بررسی چگونگی تأمین درآمد قشری که اشتغال روزانه داشته و امروز به خاطر شیوع کرونا محل درآمدی ندارند، از مهم‌ترین موضوعات این جلسه بود که مقرر شد با همکاری دولت، محلی برای تأمین درآمد این افراد مشخص شود. همچنین ضرورت تعریف صحیح از فاصله گذاری اجتماعی و اطلاع‌رسانی به مردم از موضوعات دیگری بود که در این جلسه مورد بررسی قرار گرفت.

در نهایت پس از تعطیلی بیش از یکماهه، روز ۱۹ و ۲۰ فروردین مجلس جلسه علنی را با هماهنگی ستاد کرونا برگزار کرد.

نکته قابل تأمل اینکه ستاد ملی مبارزه با کرونا که به نوعی محور اتخاذ تصمیم‌های لازم در رابطه با مقابله با کروناست، اوایل اسفند ماه با مصوبه شورای عالی امنیت ملی تشکیل شد و با اینکه در آن تعدادی از وزرا، مسئولان نظامی و فرهنگی حضور داشتند، اما در میان آنان خبری از حضور نماینده‌ای از سوی مجلس نبود.

مجلس سیاست و راهکارهای تشویقی را درنظر بگیرد

در همین زمینه، نماینده منتخب مردم اراک در مجلس یازدهم با انتقاد از عملکرد مجلس کنونی در خصوص بحران کرونا، اظهار داشت: مردم نسبت به رفتار مجلس دهم گلایه دارند و توقع حداقلی از مجلس دهم این بود که میزان روزهای تعطیل خود را کاهش می‌داد و همراه با دولت و مردم گام مؤثری را در مبارزه با بیماری کرونا بر می‌داشت.

محمدحسین آصفری در گفت‌وگو با قدس تصریح کرد: متأسفانه نمایندگان مجلس در موضوع مبارزه با کرونا نتوانستند آن انتظاراتی که از آنان به عنوان وکلای ملت تصور می‌شد را اجرایی کنند. گرچه در چنین شرایطی، برگزاری صحن علنی به حد نصاب خودش نمی رسید، اما مجلس می‌توانست در موضوع تشکیل و برگزاری کمیسیون‌های خود بهتر عمل کند. کمیسیون‌های تخصصی باید جلسات و مباحث کارشناسی خود را برگزار می‌کردند تا همفکری و راهکارهای مناسبی به نهادهای مسئول ارائه می‌دادند و از این طریق نیز در واقع مجلس دهم کارنامه بهتری از خودش بر جای می‌گذاشت.

وی همچنین افزود: مجلس با توجه به اینکه در ماه‌های پایانی عمر خود به سر می‌برد، آنچنان که باید نمی تواند در موضوع مبارزه با کرونا از بعد وظیفه نظارتی خود وارد عمل شود و همچنین ممکن است مجموعه‌ها چندان به تذکرات نظارتی آن توجه نکنند. بنابراین مجلس می‌تواند با اصلاح بودجه و تخصیص اعتبارات بیشتر برای اصناف، تولید کنندگان و کسانی که کسب و کارشان تعطیل شده، گام مؤثر و سازنده ای را در جهت کمک کردن به این افراد داشته باشد تا از تعطیلی همیشگی واحدهای اقتصادی و تشدید مسائل معیشتی جلوگیری کند.

نماینده منتخب مردم اراک در مجلس یازدهم تأکید کرد: نهادهای مسئول به خصوص مجلس به جای اینکه مصوبات هشدارگونه داشته باشند، باید سیاست‌های تشویقی را درنظر بگیرند و قوانین مرتبط با آن را تصویب کنند تا مردم خودشان برای ماندن در خانه پیشقدم شوند و دولت و مجلس را در مهار این بیماری کمک کنند.

دفاعی- امنیتی

بارزانی:

سردار سلیمانی نخستین کسی بود که در مقابله با داعش به ما کمک کرد

ایسنا: مسعود بارزانی، رئیس حزب دموکرات کردستان عراق در گفت‌وگو با شبکه سعودی ام بی سی گفت: در زمان جنگ با گروهک تروریستی داعش، جمهوری اسلامی ایران کمک‌های فراوانی به ما کرد. سردار سلیمانی در جنگ با داعش از نخستین کسانی بود که به ما کمک کرد. در همان روزهای ابتدایی که گروهک داعش وارد شمال و غرب عراق شد، سردار سلیمانی با من تماس گرفت و پرسید که برای مقابله با داعش به چه چیزهایی نیاز دارید. به سردار سلیمانی گفتم که به سلاح ضد زرهی نیاز داریم و در آن زمان ایران دو هواپیما تجهیزات ضدزرهی برای ما ارسال کرد.

دولت

جهانگیری:

دنیای پس از کرونا با دنیای پیش از کرونا متفاوت است

سیاست: اسحاق جهانگیری، معاون اول رئیس جمهور در دیدار با مدیران وزارت اقتصاد گفت: کرونا پدیده نوظهوری است و اینکه تا چه زمانی این ویروس ماندگار خواهد بود، هنوز حرف دقیقی درباره آن زده نمی‌شود. اینکه تبعات و آثار این ویروس غیر از سلامت مردم که مهم‌ترین مسئله و اصلی‌ترین مشکل کشور و دنیاست، غیر از آن روی مسائل اقتصادی، اجتماعی، سیاسی اثر می‌گذارد. برخی می گویند که دنیای پس از کرونا با دنیای پیش از کرونا دو جهان متفاوت خواهد بود و احتمالاً روی پدیده‌های بین‌المللی و نظم جهانی تأثیرات تعیین کننده‌ای بگذارد.

سیاست خارجی

دستیار ویژه رئیس مجلس در امور بین‌الملل:

هیچ طرف خارجی مداخله‌ای در انتخاب نخست وزیر عراق نداشت

صداوسیما: «امیرعبداللهیان» دستیار ویژه رئیس مجلس در امور بین‌الملل با اشاره به معرفی «مصطفی الکاظمی»، به عنوان نامزد نخست وزیری عراق عنوان کرد: «این تصمیم ۱۰۰درصد عراقی و ملی است و هیچ یک از طرف‌های خارجی، مداخله‌ای در تعیین و معرفی نخست وزیر جدید نداشتند.» وی با بیان اینکه رهبران سیاسی عراق با درک و بصیرت بالا برای خنثی کردن توطئه‌ها به ویژه در ماه‌های اخیر بر روی نخست وزیر جدید، با هم توافق کردند، ادامه داد: «بخشی از این توطئه‌ها به شهادت سردار شهید سلیمانی و آقای ابومهدی المهندس منجر شد».

سیاست

رئیس جمهور در جلسه با رؤسای کمیته‌های ستاد ملی مبارزه با کرونا:

فاصله‌گذاری هوشمند تنها برای فعالیت کسب و کارهای کم ریسک است

قدس آنلاین: حجت‌الاسلام حسن روحانی دیروز در جلسه با رؤسای کمیته‌های اجتماعی، امنیتی، آموزشی، اداری، بهداشتی، آموزش عالی، پشتیبانی، اصناف و اقتصادی ستاد ملی مقابله با کرونا گفت: خوشبختانه متخصصان و پزشکان کشور بر اساس مطالعاتی که در ایران انجام دادند و با تبادل تجارب و پژوهش‌های خود با سایر کشورها تا حدود زیادی توانسته‌اند به روش‌های رفتاری این ویروس و راه‌های مقابله با شیوع آن نزدیک شوند که این بسیار حائز اهمیت است.

روحانی با بیان اینکه باید بدانیم پس از پشت سر گذاشتن محدودیت‌های حداکثری برای مقابله با ویروس، رعایت پروتکل‌های بهداشتی می‌بایست مورد توجه قرار گیرد، افزود: بر این اساس، آموزش و اطلاع‌رسانی از اهمیت ویژه‌ای برخوردار است تا مردم بتوانند پروتکل‌های مرتبط با کسب و کار خود و آن دسته مشاغلی که احتیاجات آنان را تأمین می‌کنند، فراگرفته و نسبت به آن آگاه باشند.

رئیس جمهور تصریح کرد: سامانه‌ای که وزارت بهداشت و درمان برای ثبت‌نام کسب و کارها راه‌اندازی کرده است، اقدام بسیار مؤثر و مفیدی است که هم می‌تواند تا اندازه زیادی ما را به نقطه اطمینانی برای رعایت بهداشت و مدیریت مقابله با ویروس نزدیک کند و هم به وسیله آن کسب و کارها به نوبت شروع به کار کنند.

روحانی اظهار داشت: آنچه در مرحله جدید فاصله‌گذاری هوشمند اجتماعی دارای اهمیت است، این است که طرح مذکور با مطالعه سبک زندگی ایرانی و با مدلی بومی و در عین حال منطبق بر اصول مصوب بهداشت جهانی انجام می‌شود.

موانع طرح فاصله‌گذاری هوشمند را بررسی کنید

رئیس جمهور ادامه داد: طرح فاصله‌گذاری هوشمند اجتماعی که با کار و تلاش فشرده ستاد ملی مقابله با کرونا و رؤسای کمیته‌های آن به انجام رسیده، مدلی کنترلی است که به صورت پلکانی بر اساس نظر وزارت بهداشت و درمان در حال اجرای آن هستیم. وی افزود: آنچه در این جلسه به آن رسیدیم این است که تمامی رؤسای کمیته‌ها باید ارزیابی‌های دقیق از اجرای طرح فاصله‌گذاری هوشمند اجتماعی داشته باشند و موانع و مشکلات آن را در تمامی استان‌هایی که در حال اجراست بررسی و نسبت به رفع آن‌ها در کوتاه‌ترین زمان اقدام کنند.

دستور برای دستیابی به دارو و واکسن

رئیس جمهور خاطرنشان کرد: مأموریت بسیار مهمی به وزارت بهداشت و درمان و معاونت علمی و فناوری ریاست جمهوری داده شده که با تقویت و پشتیبانی شرکت‌های دانش بنیان و مراکز مطالعاتی دانشگاه‌های علوم پزشکی در تهیه دارو، تشخیص و تست و نیز تهیه واکسن این ویروس فعالیت کنند که با توجه به توان و بنیه علمی متخصصان کشورمان دستیابی به دارو و واکسن دور از دسترس نخواهد بود. روحانی همچنین به وزارت بهداشت، درمان و آموزش پزشکی و معاونت علمی و فناوری ریاست جمهوری دستور داد تا در راستای عملیاتی شدن طرح استفاده از کیت جدید، برای مشخص شدن افرادی که دارای مصونیت هستند، بررسی سریع داشته باشند. رئیس جمهور تصریح کرد: همان‌طور که مردم در مرحله اول و دوم فاصله گذاری اجتماعی و اجرای محدودیت‌ها با همکاری و همیاری بسیار خوب خود با مسئولان توانستند کمک شایانی در کنترل ویروس انجام دهند، در مرحله فاصله‌گذاری هوشمند اجتماعی نیز انتظار مسئولان همراهی آنان چه در اجرای پروتکل‌های بهداشتی و چه نظارت بر اجرای آن از سوی کسب و کارها و اصناف است. وی تأکید کرد: مردم شریف عزیز باید بدانند که اجرای فاصله‌گذاری هوشمند اجتماعی تنها برای فعالیت کسب و کارهای کم ریسک است و به هیچ‌وجه نباید این طور تلقی شود که این ویروس و اپیدمی آن به طور مطلق از بین رفته است و همه پروتکل‌های بهداشتی باید با جدیت رعایت شود. روحانی ادامه داد: بر این اساس کماکان در خصوص اجتماعات و مراکز پرریسک محدودیت‌ها وجود دارد و مردم نباید برای کارهای غیرضروری از منزل بیرون بیایند و مسئولان کماکان از مردم انتظار دارند در رعایت پروتکل‌ها دقت کرده و در شرایطی که کار ضروری ندارند، در منزل بمانند.

صدای مردم

شماره پیامک: ۳۰۰۰۴۵۶۷

◆ نگرانی غرب زده‌ها از بی‌اثر شدن تحریم غربی‌ها هدف عناصر غرب گرا و جریان فتنه تلخ کردن روابط ایران و چین است یک روز با شعار مرگ بر چین در خیابان‌های تهران یک روز با عدم فرستادن چندین ماهه سفیر به چین. اگر تهران و پکن زیادی صمیمی شوند، چین تحریم را بی‌اثر می‌کند و بازی برجام و مذاکره تمام می‌شود و دست غرب گدایان و اصلاح طلبان برای ترساندن ملت از تحریم و غرب خالی می‌شود. این‌ها بازی پیچیده دشمنی دولت با چین است. ۰۹۳۶۰۰۰۶۱۵۸

◆ واقعاً نمایندگان مردم در مجلس شورای اسلامی، شورای نگهبان، بازرسی کل کشور چه نظارتی می‌کنند که دولت هر کاری انجام و دروغی می گوید و پاسخگو نیست!؟ آقایان واعظی، ربیعی، نوبخت برای سه قوا تصمیم می‌گیرند! ۰۹۳۸۰۰۰۷۴۵۳

◆ چرا جوانان نسبت به کرونا بی‌خیال بوده و به شوخی می‌گیرند؟ آیا به فکر پدر و مادر، پدربزرگ و مادربزرگ و سایر اعضای خانواده‌هایشان نیستند؟ شاید هم مقصر رسانه‌ها هستند که اعلام کردند جوان‌ها کرونا نمی‌گیرند! ۰۹۰۱۰۰۰۹۰۸۷

◆ دولت و مدیرانش از حقوق‌های نجومی بپرهیزند و حقوق‌های نجومی‌شان را در این روزهای کرونایی به فقرا و مستمندان اختصاص دهند، در این ایام باید همدل باشیم و ما هم به عنوان یک شهروند کمک می‌کنیم. ۰۹۱۵۰۰۰۹۲۸۶

◆ لطفاً در مورد مصوبه قانون حق تسری سال ۹۱ مجلس در حق پرسنل زندان‌ها که از سوی دولت و دیوان محاسبات انجام نشده و حق زحمتکشان عرصه امنیت پایمال شده اطلاع‌رسانی و رسیدگی نمایید. با تشکر ۰۹۱۹۰۰۰۳۹۹۲

◆ واحد پول ملی ایران از ریال به تومان تبدیل شود و سه صفر از پول حذف گردد به ۱۰۰ تومان بگوییم یک تومان این کار قبل از پایان مجلس دهم انجام شود. ۰۹۱۵۰۰۰۳۶۶۰

◆ در ایران ما نه تنها دریافتی مجلسی‌ها و هیئت وزیران و حقوق مدیران ستاد اجرایی و قراردادهای وکلا و درآمد پزشکان و الباقی محرمانه است، حتی برای شفافیت دریافتی مجری هم باید پویش زد. تنها شفافیت موجود حقوق کارگران است که به لطف مسئولان امسال با وجود تورم ۴۱ درصدی ۱۹ درصد رشد داشت. ۰۹۱۲۰۰۰۷۳۴۶

◆ پیشنهادی برای رزمایش‌های خیریه‌ای به بهانه کرونا؛ یکی از مشکلات خیریه‌ها و گروه‌های جهادی شناسایی است. بانک اطلاعات دقیق از افراد و نیازمندی‌های آن‌ها تهیه کنید و در اختیار نهادهای خیریه‌ای قرار دهید. فهرستی هم از افراد خیر و دستگیر تهیه کنید. ۰۹۱۵۰۰۰۸۵۲۳

◆ چندین بازیگر در اقدامی عجیب، نامه نوشتن که یک متهم اقتصادی آزاد بشود، به نظرم یا دادستانی یا رسانه‌ها روابط این بازیگران را با پروژه‌های این محکوم اقتصادی بررسی کنند، نه این که بخواهند محکوم کنند که آرزوی محالی است، ولی حداقل پیش افکار عمومی رسوا بشوند. ۰۹۱۵۰۰۲۲۱۱

◆ ماه مبارک رمضان در پیش است. در راستای پویش اهدای یک روز حقوق کارمندان یا مدیران ارشد دولت برای اختصاص به آسیب دیدگان اقتصادی کرونا، خیلی‌ها می‌توانند در رزمایش کمک مؤمنانه شرکت کنند. ۰۹۱۵۰۰۰۸۵۲۲

خبر

درخواست بسیج دانشگاه تهران از آیت‌الله رئیسی برای ابطال مصوبه شورای عالی کار

مهر: بسیج دانشجویی دانشگاه تهران در نامه‌ای به آیت‌الله رئیسی، رئیس قوه قضائیه درباره مصوبه شورای عالی کار درباره حقوق کارگران نوشت: ما دانشجویان از شما به عنوان قاضی‌القضات تقاضا داریم تا در راستای حفظ و احقاق حقوق عامه دستور فرمایید ضمن رسیدگی دیوان عدالت اداری به شکایت کارگرانی که حتی حاضر به امضای مصوبه شورا نشده‌اند، سازمان بازرسی کل کشور مصوبه شورای عالی کار را ابطال نموده و تصمیم گیری در این امر مهم را بنابر تبعات اقتصادی، اجتماعی و سیاسی آن به مقامی فراتر از شورای عالی کار همچون شورای عالی هماهنگی اقتصادی سران قوا محول کند.

انتقادسناتور آمریکایی از تلاش دموکرات‌ها برای کمک به ایران

سیاست: «تد کروز» سناتور آمریکایی در توییتر خود نوشت: «رهبر ایران شعارهای «مرگ بر آمریکا» را هدایت می‌کند. آمریکا را شیطان بزرگ می‌داند و قول نابودی‌اش را می‌دهد. اما دموکرات‌ها به دنبال کمک میلیونی به ایران هستند، در حالی که مشاغل کوچک در آمریکا به دلیل نیاز مالی متوقف می‌شوند». با این حال یکی از سناتورهای دموکرات آمریکایی در نامه‌ای به رئیس جمهور این کشور تأکید کرد که کمک به ایران برای کنترل شیوع ویروس کرونا در راستای منافع ملی آمریکاست. «دیانا فینشتین» سناتور دموکرات ایالت کالیفرنیا از «دونالد ترامپ» رئیس جمهور آمریکا درخواست کرد تا با درخواست ایران برای دریافت وام ۵ میلیارد دلاری از صندوق بین‌المللی پول موافقت کند و گفت این موضوع در راستای منافع امنیت ملی آمریکا قرار دارد تا به ایران در راستای کنترل شیوع ویروس کرونا کمک شود. وی که عضو کمیته اطلاعات مجلس سنای آمریکاست در نامه‌ای به ترامپ نوشت از قصد کاخ سفید برای بلوکه کردن درخواست تهران برای دریافت پول از صندوق بین‌المللی پول ناامید شده است.

بازتاب

چرا دولت از همان ابتدا قم را قرنطینه نکرد؟

سیاست: واعظی، رئیس دفتر رئیس جمهور در گفت‌وگو با روزنامه دولتی ایران گفت: متخصصان ما در نظام سلامت، از همان ابتدا نگاهشان این بود که قرنطینه کامل- چه در خصوص قم و چه در خصوص شهرهای دیگر- کارساز نخواهد بود.

وی افزود: این پیش‌فرض که استفاده از قرنطینه کامل، منجر به کنترل سریع‌تر بیماری می‌شد، با توجه به تجربه کشورهای دیگر و آمارهای سازمان بهداشت جهانی، امروز مخدوش شده است

واعظی تأکید کرد: کماکان مهم‌ترین مشکل ما در مقابله با کرونا تحریم است. تداوم تحریم در شرایط همه‌گیری کرونا، نه فقط اقدامی علیه مردم ایران که جنایت علیه بشریت است.

وی همچنین تصریح کرد: این نقد که دولت و ستاد کرونا فرصت طلایی مهار بیماری را با تعلل از دست دادند و سخت‌گیری‌ها با تأخیر اعمال شد، منصفانه نیست. تأخیر و تعللی در کار نبود، هر آنچه متخصصان تشخیص دادند، به سرعت اجرایی شد؛ از تعطیلی مدارس و دانشگاه‌ها گرفته تا تعطیلی اماکن مقدسی که کمتر کسی گمان می‌کرد، تعطیل شوند.

پیش‌بینی فعال اصلاح طلب از رئیس مجلس آینده

نامه نیوز: داریوش قنبری، فعال سیاسی اصلاح طلب و نماینده پیشین مجلس به رقابت‌های درون جریانی اصول‌گرایان اشاره دارد و معتقد است که شانس قالیباف چندان بیشتر از پایداری نیست. او گفت: « درست است که مجلس یازدهم یکدست اصول‌گرایی است و جریان‌های دیگر در آن حضور چندانی ندارند، اما اصول‌گرایان بین خودشان اختلاف‌های داخلی بسیار زیادی دارند و حداقل اختلاف‌های درون گروهی برای تصاحب پست‌ها و مناصب بروز خواهد کرد». وی با اشاره به اینکه «چهار طیف اصول‌گرا در مجلس یازدهم حضور دارند» به بررسی شانس هر یک از طیف‌ها پرداخت و گفت: «نمی‌توان گفت که طیف آقای قالیباف که نامزد آنان برای ریاست خود قالیباف است شانس کمی دارد. طیف احمدی‌نژاد که در مجموع بسیاری از نیروهای دوران او مثل نیکزاد که وزیر راه و شهرسازی بود یا شمس الدین حسینی و حاجی بابایی و... در آن قرار دارند هم نیروهایی دارد که هر کدام می‌توانند مدعی ریاست باشند. در طیف سنتی‌ها هم میرسلیم را داریم که از موضع‌گیری‌های او معلوم است بدش نمی‌آید رئیس مجلس باشد، اما به نظر من شانس این طیف به نسبت دیگران کمتر است. در طیف پایداری هم آقاتهرانی و زاکانی را داریم که متمایل به تصاحب کرسی ریاست مجلس هستند و شانسشان هم زیاد است».

۸۸ هزار ختم قرآن در حرم مطهر رضوی در سال ۹۸ آستان: رئیس اداره علوم قرآنی آستان قدس رضوی از انجام بیش از ۸۸ هزار ختم کل قرآن کریم در سالی که گذشت خبر داد. حجت‌الاسلام مهدی شجاع با اشاره به ختم‌های انجام شده به همت واحد ختم تلاوت نور اداره علوم قرآنی اظهار کرد: در سال گذشته زائران و مجاوران بارگاه ملکوتی حضرت رضا(ع) ۸۸ هزار و ۶۴۹ ختم کل قرآن کریم و ۱۴۰ میلیون و ۷۵۳ هزار و ۵۳۰ ختم سوره‌های مختلف قرآن از جمله سوره‌های یس، الرحمن، ملک، مسبحات و... را انجام داده‌اند.

خبر

در پیامی به حجت‌الاسلام والمسلمین احمد مروی

سید منذر حکیم درگذشت همشیره تولیت آستان قدس رضوی را تسلیت گفت

قدس: رئیس پژوهشکده الذریه النبویه در پیامی، درگذشت همشیره تولیت آستان قدس رضوی را تسلیت گفت.

در پیام سید منذر حکیم خطاب به حجت‌الاسلام والمسلمین احمد مروی آمده است: خبر درگذشت همشیره گرامی جناب عالی موجب تأسف و تأثر گردید. اینجانب و کلیه همکاران پژوهشکده ذریه نبوی، درگذشت همشیره مکرمه را به جناب عالی و خانواده معزز تسلیت عرض نموده علو درجات و رحمت واسعه الهی را برای آن مرحومه از درگاه خداوند متعال مسئلت می‌نماییم و برای جناب عالی و سایر بازماندگان صبر جمیل و اجر جزیل از ایزد منان خواستاریم.

هم‌آوایی شهروندان مشهدی با گروه سرود آوای رضوان

آستان: با همکاری مشترک دفتر نمایندگی آستان قدس در استان خراسان رضوی و مؤسسه آفرینش‌های هنری آستان قدس رضوی، نماهنگ جدیدی از گروه سرود آوای رضوان با تصاویر و همنوایی مردم مشهد تولید و منتشر شد.

با همکاری مؤسسه آفرینش‌های هنری آستان قدس رضوی، یک نماهنگ با هدف شادی‌آفرینی و امیدبخشی در ایام حضور مردم در منزل آماده و از روز گذشته در فضای رسانه‌ای منتشر شد. این نماهنگ در فضای سه مجتمع مسکونی، در سه نقطه از شهر مشهد اعم از بولوار نماز، بولوار فردوسی و منطقه رسالت مشهد و با مشارکت هنرمندان گروه سرود آوای رضوان مؤسسه آفرینش‌های هنری آستان قدس رضوی و ساکنان این مناطق ضبط و تولید شده است. با توجه به شرایط منع حضور در اجتماعات عمومی به خاطر شیوع ویروس کرونا، ساکنان این سه منطقه با همنوایی از داخل ایوان و پشت پنجره منازل و با رعایت فاصله در کنار گروه آوای رضوان، به تولید این سرود کمک کرده‌اند.

گفتنی است، در تعطیلات نوروز امسال، ۶ نماهنگ از سوی مؤسسه آفرینش‌های هنری آستان قدس رضوی با محوریت مناسبت‌های ملی و مذهبی تولید و در فضای مجازی منتشر و یا از شبکه‌های ملی سیما پخش شده است.

از سوی معاونت تبلیغات اسلامی آستان قدس رضوی

برندگان مسابقه «۱۲ تا ۱۲» مشخص شدند

آستان: به همت معاونت تبلیغات اسلامی آستان قدس رضوی اسامی برندگان مسابقه «۱۲ تا ۱۲» ویژه نیمه شعبان اعلام شد.

این مسابقه با رویکرد ارائه راهکارهایی برای نقش‌آفرینی اعتاب مقدسه کشور و موضوع تحقق بیانیه گام دوم انقلاب اسلامی با محوریت بارگاه منور امام هشتم(ع) طراحی و از ۱۲بهمن ۹۸ آغاز شد.روز پانزدهم شعبان معاونت تبلیغات اسلامی آستان قدس رضوی، ضمن قدردانی و تشکر از حضور گسترده مردم ولایتمدار ایران اسلامی در مسابقات فرهنگی بارگاه منور امام هشتم(ع) اسامی برندگان مسابقه «۱۲ تا ۱۲»، ویژه ولادت حضرت مهدی(عج) را اعلام کرد.

از جمع شرکت‌کنندگان در این مسابقه، ۲۵۵ نفر به عنوان برنده ویژه نیمه شعبان اعلام شدند. شرکت‌کنندگان در این مسابقه برای کسب اطلاعات بیشتر می‌توانند به سایت **12ta12.ir** مراجعه کنند.

توسط تربیت بدنی آستان قدس رضوی انجام شد

تولید ۳۰ محتوای ورزشی در طرح «ورزش در منزل»

قدس: همزمان با تعطیلی اماکن ورزشی در ایام شیوع ویروس کرونا، به منظور حفظ تندرستی و نشاط در منزل و حفظ ارتباط با مخاطبان تربیت بدنی آستان قدس رضوی کلیپ‌های «ورزش در منزل» توسط این مؤسسه تولید شده است.

به گزارش روابط عمومی تربیت بدنی آستان قدس رضوی در ایام تعطیلات اجباری مردم و ورزشکاران و برای جلوگیری از بی‌تحرکی به خاطر قرنطینه خانگی، ۳۰ کلیپ با موضوع «ورزش در منزل» با محوریت حرکات نرمشی، کششی و آمادگی جسمانی با کمک مربیان این مجموعه ورزشی تولید شده که با استقبال مخاطبان روبه‌رو شده است.

صرفه‌جویی در وقت، حفظ سلامتی با رعایت موازین بهداشتی، تنوع در حرکات و ترغیب عموم مردم به ورزش کردن در هر مکانی را می‌توان از مزایای این طرح عنوان کرد. علاقه‌مندان برای مشاهده و انجام این حرکات ساده ولی اثربخش ورزشی می‌توانند به سایت مؤسسه تربیت بدنی آستان قدس رضوی به نشانی **sport.razavi.ir** و یا کانال سروش به آدرس **sport.aqr@** مراجعه کنند.

هوادهی بهاره چمن ورزشگاه امام رضا(ع) آغاز شد

قدس: برابر استانداردهای نگهداری زمین چمن، عملیات هوادهی با استفاده از دستگاه هواده انگشتی در زمین چمن ورزشگاه امام رضا(ع) آغاز شده است.

به گزارش روابط عمومی تربیت بدنی آستان قدس رضوی، این عملیات به منظور رفع فشردگی بافت خاک حاصل از برگزاری مسابقات و تمرینات و همچنین نفوذ بهتر آب و مواد مغذی به داخل خاک و تغذیه بهتر ریشه چمن در فصل بهار انجام می‌شود و نوبت بعدی این عملیات در آغاز فصل پاییز خواهد بود.

علاوه بر هوادهی بهاره انجام عملیات تاچینگ (حذف کاه برگ‌های سطحی خاک) برای بهبود کیفیت زمین چمن ورزشگاه امام رضا(ع) برنامه‌ریزی و اجرا می‌شود.

در سال ۱۳۹۸ صورت گرفت

ارائه خدمات به یک میلیون و ۳۰۰ هزار مراجعه‌کننده به کتابخانه‌های رضوی

آستان: مسئول کتابخانه‌های وابسته درون شهری مشهد از مراجعه بیش از یک میلیون و ۳۰۰هزار نفر به کتابخانه‌های موقوفاتی آستان قدس رضوی مشهد در سال ۱۳۹۸ خبر داد.

صفر صالحی با اعلام این مطلب به ارائه آماری از فعالیت‌ها و خدمات ارائه شده در کتابخانه‌های وابسته به آستان قدس رضوی در شهر مشهد پرداخت و اهدای حدود ۶۰ هزار نسخه کتاب از محل منابع اهدایی مازاد بر نیاز سازمان به ۱۲۵ مرکز آموزشی و فرهنگی مشهد و شهرستان‌ها از طریق کتابخانه سیار را یکی از اقدام‌های این مجموعه عنوان کرد.وی افزود: در سال ۹۸ بیش از ۹۷۴هزار نسخه کتاب در محل کتابخانه‌ها توسط مراجعان مطالعه شده و افزون بر ۶۵۷ هزار نسخه کتاب و منابع الکترونیکی به امانت داده شده است.صفری همچنین به عضویت جدید ۱۱هزار و ۶۴۱ نفر در سال ۹۸ در کتابخانه‌های وابسته به آستان قدس رضوی در شهر مشهد اشاره کرد و گفت: در سالی که گذشت حدود ۴۶هزار نسخه کتاب از محل مخزن کتاب در گردش ملک‌آباد به ۲۹ مرکز آموزشی و فرهنگی مشهد و شهرستان‌ها از طریق کتابخانه سیار، امانت بلندمدت داده شد.

همچنین اهدای حدود ۸ هزار نسخه مجله از محل منابع اهدایی مازاد بر نیاز سازمان به ۳۲ مرکز آموزشی و فرهنگی مشهد و شهرستان‌ها از طریق کتابخانه سیار، از دیگر اقدام‌های این مجموعه بود که وی برشمرد.

صالحی، گستردگی کار و تنوع خدمات کتابخانه‌های مشهد را بسیار ملموس عنوان کرد و گفت: همکاران این حوزه مانند سال‌های گذشته ارائه خدمات مطلوب به مراجعان را سرلوحه کار خود قرار داده‌اند.راهنمایی مراجعان در دستیابی به منابع مورد نیاز و امانت منابع به آن‌ها، ارائه خدمات سمعی و بصری، برقراری نظم و سکوت و آرامش، روزآمدسازی و مجموعه‌سازی متناسب با نیاز مراجعان از طریق شرکت در جلسات گزینش کتاب، تهیه مطبوعات روز و روزآمدسازی اطلاعات کتابخانه‌ای از جمله اقدام‌های کارکنان کتابخانه‌های رضوی در ارائه خدمات مطلوب به مراجعان بود که وی اعلام کرد.

مدیرعامل مؤسسه درمانی آستان قدس رضوی در گفت‌وگو با قدس خبر داد

دارالشفاء امام(ع) مرکز سطح ۲ برای مقابله با کرونا

آستان| مدیرعامل مؤسسه درمانی آستان قدس رضوی با اشاره به سطح‌بندی مراکز درمانی در روند مقابله با بیماری کرونا در شهر مشهد، گفت: مطابق ضوابط و دستورعمل‌های بهداشتی و درمانی، دارالشفاء امام(ع) مرکز سطح۲ برای مقابله با بیماری کرونا از سوی وزارت بهداشت و درمان شناخته شده است.

دکتر ناصر سرگلزایی در گفت‌وگو با خبرنگار قدس افزود: مراکز سطح۲، مراکزی هستند که دارای امکانات تشخیصی بیماری کرونا در حد آزمایش خون و رادیوگرافی قفسه سینه بیماران هستند.

این مقام مسئول تأکید کرد: از ابتدای همه‌گیری بیماری کرونا در شهر مشهد، مطابق دستورعمل و ضوابط بهداشتی، کمیته‌ای شامل پزشکان متخصص داخلی، پرستاران و مسئولان اعزام با خودروی آمبولانس برای اعزام بیماران از دارالشفاء امام(ع) به مراکز درمانی سطح۳ (مانند بیمارستان امام رضا(ع)) در مؤسسه درمانی آستان قدس رضوی تشکیل شد.

دکتر سرگلزایی توضیح داد: این کمیته به صورت شبانه‌روزی در خدمت بیماران مشکوک به کرونا که به این مرکز درمانی مراجعه می‌کردند بود و هم اکنون هم به صورت شبانه‌روزی مشغول ارائه خدمت است و در صورت تشخیص یا مشکوک بودن یک بیمار به بیماری کرونا، فرد بیمار توسط آمبولانس به مراکز درمانی سطح۳ اعلام شده از سوی دانشگاه علوم پزشکی مشهد اعزام می‌شود.

وی اضافه کرد: از اسفند سال ۹۸ تا بیستم فروردین سال ۱۳۹۹، حدود ۴۰۰ بیمار مشکوک به بیماری کرونا به دارالشفاء امام(ع) مراجعه کردند که از این تعداد، ۲۴۱ نفر با تشخیص اولیه بیماری کرونا به بیمارستان امام رضا(ع) اعزام و بقیه افراد نیز مشکلی از نظر ابتلا به این بیماری نداشته‌اند.

این مقام مسئول یادآور شد: مطابق هماهنگی به عمل آمده با سایر بخش‌ها و مجموعه‌های آستان قدس رضوی، تهیه و توزیع محلول‌های ضدعفونی کننده، ماسک، دستکش و سایر اقلام و لوازم مورد نیاز در حد امکانات موجود، توسط واحدها و بخش‌های دیگر مانند مؤسسه دارویی رضوی، معاونت محرومیت‌زدایی آستان قدس رضوی و... انجام شده و بر عهده این مؤسسه و دارالشفاء امام(ع) نبوده است.

عکس: وحید بیات / قدس

محدودیتی برای مراجعه بیماران کرونایی نداریم

دکتر سرگلزایی در بخش دیگری از سخنانش به همکاری این مؤسسه درمانی با دانشگاه علوم پزشکی مشهد اشاره و یادآور شد: مطابق تأکید تولیت معزز آستان قدس رضوی و دستورعمل‌های ابلاغی از سوی وزارت بهداشت و درمان، دارالشفاء امام(ع) و مؤسسه درمانی آستان قدس رضوی همکاری صمیمانه‌ای با مسئولان و مدیران بهداشتی شهر مشهد و استان خراسان رضوی دارد و با استقرار پزشکان متخصص، پرستاران و دایر بودن شیفت آزمایشگاه و رادیولوژی و تجهیز خودروی آمبولانس برای اعزام بیماران، به صورت شبانه‌روزی در خدمت مراجعه‌کنندگان احتمالی و مشکوک به بیماری کرونا بوده و تا حد امکان نسبت به ارائه خدمات لازم اقدام می‌کند.

مدیرعامل این مؤسسه اضافه کرد: در حال حاضر که اماکن متبرکه بارگاه ملکوتی حضرت رضا(ع) خالی از زائر است، دارالشفاء امام(ع) مطابق دستورعمل‌ها و شیوه‌نامه‌های اعلامی از سوی وزارت بهداشت و درمان به عنوان مرکز سطح۲ در حال انجام وظیفه و ارائه خدمت به بیماران کرونایی است و پس از بازگشایی اماکن مقدس و حرم مطهر رضوی بر روی زائران برای زیارت همچنان آماده ارائه خدمت به مراجعه‌کنندگان مطابق ضوابط و دستورعمل‌های بهداشتی خواهد بود.

وی خطاب به مجاوران و همشهریان مشهدی اظهار کرد: هیچ گونه محدودیتی برای مراجعه حضوری و انجام تست‌ها و آزمایش‌های اولیه تشخیص بیماری کرونا در دارالشفاء امام(ع) برای همشهریان مشهدی وجود ندارد و تست‌های اولیه شامل رادیوگرافی قفسه سینه و آزمایش‌های لازم توسط این مرکز انجام و در صورت مثبت یا مشکوک بودن به سندرم حاد تنفسی افراد برای انجام بررسی‌های بیشتر، به مراکز درمانی سطح۳ اعزام می‌شوند.

وی از همکاری و مساعدت‌های مدیریت روابط عمومی دانشگاه علوم پزشکی مشهد و معاونت بهداشتی این دانشگاه و رئیس مرکز بهداشت ثامن مشهد با مؤسسه درمانی آستان قدس رضوی و دارالشفاء امام(ع) تشکر و قدردانی کرد.

پیگیری وضعیت جسمانی زائران خارجی

وی همچنین متذکر شد: علاوه بر جلسات قرارگاه بهداشتی حرم مطهر امام رضا(ع)، سایر اقدام‌های مربوط به رعایت موارد بهداشتی و کنترل دستورعمل‌های اعلامی از سوی وزارت بهداشت و درمان برای رسیدگی به پاکیزگی و ضدعفونی کردن محیط و... نیز به طور مداوم توسط این مؤسسه مورد بررسی و انجام قرار می‌گیرد.

دکتر سرگلزایی در ارتباط با رسیدگی به وضعیت جسمانی زائران خارجی هم تصریح کرد: تا زمانی که مجموعه اماکن متبرکه بارگاه ملکوتی حضرت رضا(ع) برای زیارت زائران باز بود، پیگیری وضعیت جسمانی زائران و اتباع خارجی کشورهای مختلف هم توسط همین قرارگاه بهداشتی حرم مطهر رضوی انجام می‌شد.

مدیرعامل این مؤسسه ادامه داد: از جمله زائران کشورهای خارجی که مورد پیگیری قرار گرفتند، تعداد ۹۰۰ نفر از زائران کشور بحرین بودند که در اسفندماه سال ۹۸ در هتل‌های مختلف شهر مشهد که محل استقرار آنان بود مورد غربالگری یعنی انجام تب‌سنجی و معاینات بالینی توسط مؤسسه درمانی آستان قدس رضوی قرار گرفتند

وی توضیح داد: از این ۹۰۰ نفر زائر بحرینی، ۱۷ نفر تست‌های تکمیلی شامل آزمایش خون و رادیوگرافی قفسه سینه انجام و با تشخیص مشکوک به سندرم حاد تنفسی، به بیمارستان امام رضا(ع) اعزام شدند و بقیه این زائران بحرینی علایم مشکوکی در تست‌ها و آزمایش‌های مربوط در زمان بررسی نداشتند.دکتر سرگلزایی اشاره کرد: تمامی اقدام‌های بیان شده برای زائران خارجی تا زمان بسته شدن حرم مطهر رضوی به دستور ستاد ملی مدیریت و مقابله با بیماری کرونا انجام می‌شد.

وی خاطرنشان کرد: همچنین برای اطلاع و رفع نگرانی خانواده‌های زائران بحرینی که بیمار آنان در بیمارستان امام رضا(ع) بستری بودند، با همکاری نمایندگانی از زائران بحرینی و هماهنگی با روابط عمومی دانشگاه علوم پزشکی مشهد، چندین فیلم و تصویر از نحوه بستری شدن و روند درمانی این زائران تهیه و از طریق فضاهای الکترونیکی و ارتباطی (فضای مجازی، پست الکترونیکی و...) برای خانواده آنان ارسال شد.

برش

در حال حاضر که اماکن متبرکه بارگاه ملکوتی حضرت رضا(ع) خالی از زائر است، دارالشفاء امام(ع) به عنوان مرکز سطح۲ در حال انجام وظیفه و ارائه خدمت به بیماران است

گزارش خبری

با بیش از ۲۳ هزار پرس غذای متبرک صورت گرفت

اطعام شبانه نیازمندان توسط خادمان خورشید

آستان: به همت خادمان و خادمیاران بخش‌های مختلف آستان قدس رضوی، در دو ماه گذشته ۲۳ هزار پرس غذای متبرک حضرت رضا(ع) میان خانواده‌های نیازمند مشهدی توزیع شده است.

امین بهنام، مدیر دفتر نمایندگی آستان قدس رضوی در استان خراسان رضوی در این خصوص گفت: ۲۳ هزار و ۷۵۰ پرس غذای متبرک مهمانسرای حضرت رضا(ع) از تاریخ بیستم بهمن‌ماه سال گذشته تا امروز، هر شب میان محرومان حاشیه شهر مشهد از جمله منطقه طبرسی، شهرک شهید رجایی و اسماعیل‌آباد توزیع شده است.

این مقام مسئول در آستان قدس رضوی اعلام کرد: هر شب بین ۳۰۰ تا ۵۰۰ پرس غذای گرم مهمانسرا از ساعت ۲۲ بین اقشار بی‌بضاعت شهر توزیع می‌شود.

بهنام اضافه کرد: از تاریخ ۲۷ بهمن‌ماه سال ۹۸، روزانه حدود یک هزار پرس غذای متبرک مهمانسرای حضرت ثامن‌الحجج(ع) بین روستاهای دوردست از مرکز و شهرستان‌های خراسان رضوی توزیع می‌شود.

گفتنی است، از آغاز بحران شیوع بیماری، برنامه توزیع غذای متبرک حضرت رضا(ع) در طرحی با عنوان «نسیم مهر رضوی» بین نیازمندان، روستاها، بیماران و کادر درمانی بیمارستان‌های درگیر کرونای شهرستان‌های خراسان رضوی و دیگر استان‌های کشور در حال اجراست.

تکریم نیروهای پلیس راهور و یگان امداد با غذای متبرک

خادمان بارگاه منور رضوی همچنین با هماهنگی رئیس پلیس راهور مشهد، در قالب هفت اکیپ با حضور در پاسگاه‌های جاده قوچان، طرقبه شاندیز، ملک‌آباد، سنگ‌بست به طرف فریمان، کمربند سبز، جاده کلات و جاده سرخس با توزیع ۲۵۰ پرس غذای متبرک بین نیروهای پلیس راهور و یگان امداد از خدمات این عزیزان برای کنترل بیماری کووید۱۹ قدردانی کردند.

گفتنی است، در طبخ و توزیع غذای متبرک رضوی تمامی موازین بهداشتی بر اساس استانداردهای لازم رعایت شده و با رعایت کامل اصول بهداشتی از زمان طبخ تا بسته‌بندی، غذای متبرک به مناطق مشخص شده ارسال می‌شود.

اطعام نیازمندان چهار شهرستان خراسان رضوی

همزمان با اعیاد شعبانیه و در راستای اجرای طرح «نسیم مهر رضوی»، سه شهرستان دیگر از استان خراسان رضوی از خوان پربرکت حضرت رضا(ع) بهره‌مند شدند.

امین بهنام با بیان جزئیات مرحله دیگری از اجرای این طرح در استان گفت: همزمان با ظهر عید، غذای متبرک حضرت رضا(ع) میان خانواده‌های نیازمند چهار شهرستان خراسان رضوی توزیع شد.وی با بیان اینکه در این چهار شهرستان بیمارستان وجود ندارد لذا غذای متبرک میان نیازمندان توزیع می‌شود، اظهار کرد: یک هزار و ۱۰۰ پرس غذای گرم در شهرستان‌های داورزن، جوین، جغتای و خوشاب توزیع شد که سهم هر شهرستان حدود ۳۴۰ پرس در نظر گرفته شده بود.

به گفته بهنام، دیروز شنبه ۲۳ فروردین‌ماه هم با توزیع غذای متبرک در شهرستان درگز، همه شهرستان‌های خراسان رضوی زیر پوشش این طرح معنوی قرار گرفتند. همچنین این طرح با توزیع غذا در روستاهای دوردست از مرکز استان ادامه پیدا کرده است.

شایان ذکر است، طرح توزیع غذای متبرک حضرت رضا(ع) با عنوان «نسیم مهر رضوی» از آغاز شیوع بیماری به دستور تولیت این آستان مقدس در همه بیمارستان‌های درگیر درمان مبتلایان به کووید۱۹ در سراسر کشور و نیز بین اقشار بی‌بضاعت روستاها و شهرستان‌های خراسان رضوی در حال اجراست.

قاب رضوی

پخت غذای نذری توسط خادمان بارگاه منور رضوی در قالب طرح «نسیم مهر رضوی»

ریزه‌خوار خوان رضاییم

عکس ها: حسین ظهره وند / عکس رضوی

سرزمین آفتاب

توزیع ۳۰۰ بسته بهداشتی بین زلزله‌زدگان جنوب کرمان

آستان: به همت کانون خادمیاران شهدا شهرستان زرند، ۳۰۰ بسته بهداشتی تهیه و بین سیل‌زدگان زهکلوت توزیع شد.

۳۰۰ بسته بهداشتی به ارزش ۴۰ میلیون ریال توسط خادمیاران کانون تخصصی شهدا شهرستان زرند تهیه و بین سیل‌زدگان جنوب کرمان توزیع شد.

این بسته‌ها شامل صابون، دستکش، مایع سفیدکننده، ماسک و دستمال کاغذی و مواد ضدعفونی کننده است که در سه مرحله توزیع شد که مراحل اول و دوم به محرومان و تعدادی از خانواده‌های شهدا و مرحله سوم به سیل‌زدگان جنوب استان کرمان اختصاص یافت.

در حاشیه اجرای این مراسم توسط خادمیاران کانون شهدا زرند، برنامه‌های متنوعی نظیر دیدار با خانواده معظم شهدا، اردوی یکروزه خانواده‌های شهدای شهرستان و بازدید از گنبد حرم مطهر امام حسین(ع) و گلزار شهدای کرمان، برپایی ایستگاه صلواتی به مناسبت شهادت سردار سپهبد حاج قاسم سلیمانی همراه با روایتگری همرزمان شهید و برگزاری جلسه توجیهی برای خادمیاران کانون تخصصی شهدا با حضور حجت‌الاسلام سلطانی؛ مدیر کانون مرکزی خادمیاران زرند نیز اجرا شد.

راه‌اندازی کارگاه تولید ماسک توسط کانون خادمیاری آبیک قزوین

آستان: به همت کانون خادمیاری مسجد شهدای کربلای آبیک قزوین، کارگاه تولید ماسک «عاشقان ثارالله»، از ابتدای سال جاری با تولید روزانه بیش از یک هزار و ۲۰۰ ماسک فعالیت خود را آغاز کرده است.

مسئول واحد خواهران کانون خادمیاری مسجد شهدای کربلای آبیک، گفت: این واحد تولیدی با هدف تأمین نیازهای جامعه در شرایط فعلی از ۱۶ فروردین ماه سال جاری با همکاری بیش از ۱۰ نفر از خواهران این کانون اقدام به تولید اقلام بهداشتی از جمله ماسک می‌کند.

محرابی در ادامه با اشاره به فعالیت این گروه جهادی در دو شیفت کاری اظهار کرد: این گروه فعالیت خود را از ساعت ۸ صبح تا ساعت ۸ شب ادامه می‌دهند.وی در پایان ضمن تشکر و قدردانی از تمامی برادران و خواهرانی که در راه‌اندازی و ادامه فعالیت این کارگاه نقش داشته‌اند، گفت: ظرفیت تولید این کارگاه یک هزار و ۲۰۰ الی یک هزار و ۵۰۰ ماسک در روز است.

تهیه ۱۰۰ دست لباس پرستاری برای مقابله با کرونا

آستان: مدیر کانون مرکزی خادمیاران رضوی شهرستان چالوس از تهیه و توزیع یک هزار و ۵۰۰ گان بیمارستانی و ۱۰هزار ماسک بهداشتی دست‌دوز بین شهروندان و کادر درمانی خبر داد و گفت: ۱۰۰ دست لباس مخصوص با تجهیزات کامل ویژه پرستاران به ارزش ۲۰۰ میلیون ریال برای برطرف کردن نیاز کادر درمانی تهیه شده است.

محمدحسن اسفندیاری ضمن قدردانی از زحمات مدافعان سلامت استان مازندران در پیشگیری و درمان بیماری کرونا، بیان کرد: در این راستا ۱۰ هزار بطری یک لیتری محلول ضدعفونی کننده برای جلوگیری از شیوع ویروس کرونا تهیه و به صورت رایگان بین مردم این شهرستان توزیع شد.وی با بیان اینکه برنامه‌های خادمیاران رضوی در قالب طرح «نسیم مهر رضوی» و با هدف امیدآفرینی در جامعه و کادر درمانی برای مقابله با کرونا انجام می‌شود، گفت: تاکنون بیش از ۵ هزار واحد مسکونی و همچنین نهادها، ادارات، بانک‌ها، معابر عمومی و اماکن پرتردد این شهرستان به همت خادمیاران رضوی ضدعفونی شده است.اسفندیاری از اهدای ۵۰۰ کارت هدیه یک میلیون ریالی به منظور قدردانی از زحمات پرستاران و کادر درمانی همزمان با ایام نوروز خبر داد و بیان کرد: خادمیاران با حضور در منازل بیماران کرونایی و قرنطینه خانگی به درمان و برطرف کردن نیازهای ضروری آن‌ها کمک می‌کنند.

وی همچنین از تهیه پنج دستگاه پمپاژ استریل‌کننده برای جلوگیری از شیوع کرونا خبر داد و گفت: یک هزار سبد کالا به ارزش ۲۰۰ میلیون تومان به همت خادمیاران رضوی و خیران تهیه و بین اقشار آسیب‌پذیر توزیع شد.

اسفندیاری با اشاره به همت والای خادمیاران رضوی برادر و خواهر برای تغسیل و تدفین اموات کرونایی در چالوس، اظهار کرد: ۲۰ جفت چکمه به ارزش ۲ میلیون تومان برای افرادی که در بحث غسل و دفن اموات کرونایی کمک می‌کنند، تهیه شده است.

قدس
روزنامه صبح ایران
www.qudsonline.ir
یکشنبه ۲۴ فروردین ۱۳۹۹ | ۱۸ شعبان ۱۴۴۱ | ۱۲ آوریل ۲۰۲۰ | سال سی و سوم | شماره ۹۲۱۸

گله غسال روحانی از کم‌توجهی مردم به خطر کرونا مردم: از ابتدای کارم که کار تغسیل و تدفین اموات را انجام می‌دهم، دختر یک و نیم ساله‌ام را ندیده‌ام. اتفاقاً به خاطر سختی کار و مشکلاتی که دارد، یک نوع آرامش درونی نصیبم می‌شود و خوشحالم که در مقابله با این بیماری توانسته‌ام بر اساس توانایی‌ام خدمت کنم. اما در این بین یک موضوع است که به عنوان یک سرباز در مقابله با کرونا من را ناراحت می‌کند و آن اینکه با همه تلاش‌های کادر پزشکی، متأسفانه مردم کرونا را جدی نگرفته‌اند و هنوز زندگی عادی خودشان را دارند.

گفت‌وگو با حجت‌الاسلام محمدعلی رضاپور که کرونا روزگار او و دوستانش را تغییر داده است

جهاد در آرامستان

مردم/ مسعود نبی‌دوست | «شبکه من‌وتو که بهمان حمله کرد، فهمیدیم کار دارد درست جلو می‌رود...» وسط گپمان به اینجا می‌رسیم، وقتی طلبه پر جنب و جوشِ مازندرانی ماجراهای عجیب و غریب این روزهایشان را شرح می دهد، از غسل آدم‌هایی که نزدیک‌ترین اعضای خانواده‌شان هم حاضر نیستند از ۱۰قدمی جنازه‌شان جلوتر بیایند، می‌گوید: «به عمرم فکر نمی‌کردم یک روز توی یک قبر عمیق من باشم و یک جنازه غریبه و تلقینِ تنهایی...» روزگار اما انگار خواسته باشد حساب و کتاب‌ها را به هم بزند، ۴۰-۳۰ تا از طلبه‌های شمالی را کشانده پای کارِ کاری که به حساب و کتاب عادی روزگار هیچ‌وقت نباید پیش می‌آمد. روایت حجت‌الاسلام رضاپور از این ماجراهاست؛ ماجراهای این روزهای کرونایی که زندگی آن‌ها را حسابی دستخوش تغییر کرده.

عکس: محمد رضایی/ فارس

◆ قصه روزهای جهادی آقای رضاپور از کجا شروع می‌شود؟ خیلی سال است از این کارها می‌کنید؟

خب راستش من سال‌هاست کارهای تبلیغی می‌کنم. از خیلی سال پیش هم بخشی از کارم فعالیت تربیتی بوده در فضاهای دانش‌آموزی و دانشجویی. همزمان مسئولیت اتحادیه انجمن اسلامی دانش‌آموزان مازندران را هم بر عهده داشته‌ام و به همین خاطر همیشه در مدرسه‌ها بوده‌ام و دانشگاه‌ها و خوابگاه‌ها و اردوها.

◆ در اتفاقات مشابه چطور؟ حالا ماجرای این کرونا که خیلی عجیب و غریب است، ولی در اتفاقات سال‌های قبل درگیر فعالیت‌های جهادی‌نبودید؟

بوده ایامی که به فراخور حوادث درگیر کمک‌رسانی در سیل و زلزله بوده‌ایم. مثلاً پارسال همین موقع‌ها درگیر سیل مازندران بودیم و خب بخش کوچکی از کار هم بر عهده حقیر بود. پس از آن هم خیلی کارها بوده که شاید از حوصله خارج باشد، ولی از جمله تشکیلاتی را همراه دوستان سر پا کردیم برای این مواقعی که نیاز به حضور جهادی طلبه‌هاست، تا اینکه بالاخره رسیدیم به این بیماری کرونا.

◆ خب پس حسابی توی استان مازندران سرتان شلوغ است.

بله دیگر. بچه‌ها توی خانه «عمو» صدایمان می‌زنند. (می‌خندد)

◆ توی ماجراهای این ویروس از کجا کار را شروع کردید؟

راستش را بخواهید هیئت ثارالله ساری که من بیشترین ارتباط را با آن‌ها دارم، یک قرارگاهی دارند با عنوان «معین‌الضعفا» که در این ایام مشغول شدند به تولید مواد ضدعفونی بهداشتی و ماسک. کار از این قرارگاه شروع شد. یعنی ما بر اساس فرمولی که از دوستانمان در مجموعه بهداشت گرفته بودیم، شروع کردیم به تولید مواد ضدعفونی در فضای هیئت. بعد هم این اقلام به همراه ماسک‌های تولید شده در بین مردم استان توزیع شد. شروع این کار هم از ۱۲ اسفند بود. اوایل یک روز در میان کارگاه هیئت فعال بود. همزمان هم ضدعفونی معابر و بیمارستان‌ها را انجام می‌دادیم. این‌ها بود تا تحویل سال. وارد سال جدید که شدیم اما فعالیتمان بیشتر معطوف شد به تغسیل اموات کرونایی.

◆ ایده رفتن به سمت فعالیت برای اموات کرونایی از کجا آمد؟

آغاز کار از اینجا بود که فهمیدیم تأکید برخی علمای استان و ائمه جمعه این است که طلبه‌ها باید کار روی زمین مانده خودشان را که تغسیل و تدفین اموات کرونایی است، انجام دهند. خود من هم چون یکی از نزدیکانم را در همین ماجرا از دست داده بودم، به طور مستقیم درگیر این ماجرا بودم و می‌دانستم که دفن این بندگان خدا به صورت دقیق انجام نمی‌شود. یعنی نه غسل و نه تیمم و نه کفن و حتی نماز و دفن درست و حسابی. برای همین تلاش کردیم که ورود کنیم. اول از همه هم متوجه شدیم که یک مقاومت‌هایی هم درباره غسل اموات وجود داشت. برای همین اول کار تدفین را شروع کردیم تا کار درست و حسابی پا بگیرد. وقتی هم که دیدیم طلبه‌ها به اندازه کافی پای کار آمده‌اند، یک مجموعه استانی با عنوان قرارگاه موسی بن جعفر(ع) راه انداختیم. اینجا بود که دیگر تلاش کردیم علاوه بر کفن و دفن، بحث غسل هم آغاز شود. الحمدلله هم یکی یکی در شهرها غسل اموات راه افتاد و الان فکر نمی‌کنم در استان مازندران جایی باشد که اموات کرونایی را بدون غسل دفن کنند. خوشبختانه همه کارها هم توسط خود طلبه‌های خواهر و برادر انجام شد و همه هم به صورت جهادی و رایگان آمدند پای کار. حتی همین الان هم که با هم گپ می‌زنیم، بچه‌ها تازه از غسل اموات برگشته‌اند.

◆ برای این فعالیت چند طلبه درگیر هستند؟

توی کل استان تقریباً ۵۰-۴۰ طلبه در گروه‌های چهار، پنج نفره مشغولند و به صورت گردشی کار می‌کنند. خدا را شکر بعد از شروع کار خیلی زود طلبه‌های خواهر هم به جمع ما اضافه شدند و این موجب شد بحث غسل اموات خواهر هم روی زمین نماند. برای همین خیلی زود با کمک آرامستان‌ها در هر شهری یک غسالخانه را به صورت متمرکز مشخص کردیم.

◆ این کمک کرد تا مجموعه‌های دولتی که شاید اول مخالف کار بودند، پای کار بیایند؟

بله. الان کار به جایی رسیده که هر شب مراکز بهداشت تعداد فوتی‌ها را به ما اعلام می‌کنند و ما هم غسل و کفن و نماز را پیگیری می‌کنیم. برای تدفین هم اگر محلِ دفن، طلبه‌ای برای تلقین نداشته باشند، یک طلبه هم همراه جنازه‌ها می‌فرستیم که کارهای شرعی مراسم را انجام دهد.

◆ الان فعالیت همه طلبه‌های استان زیر نظر همین قرارگاه انجام می‌شود یا هنوز محل‌هایی هستند که مراسم کامل غسل و کفن در آن‌ها به صورت شرعی برگزار نمی‌شود؟

خب پیش از ما در مشهد و قم و جاهای دیگر هم طلبه‌ها پای کار آمده بودند، ولی گمان می‌کنم اینکه در یک استان با همه شهرهایش این کار بخواهد یکپارچه انجام شود، در هیچ کجا نبود. ولی شکر خدا به همت طلبه‌های استان الان در بهشهر، نکا، ساری، بابل، آمل، قائمشهر، بابلسر و خلاصه همه شهرهای استان طلبه‌ها زیر نظر قرارگاه مشغولند.

حاشیه‌ها

◆ فکر می‌کنیم خانواده این امواتیم

شکرخدا تا الان هیچ‌کدام از بچه‌ها درگیر کرونا نشده‌اند. یعنی حتی علائمی هم بین طلبه‌ها نداشته‌ایم. بچه‌ها هم حسابی رعایت می‌کنند. یعنی پیش از ورود و پس از خروج از غسالخانه ضدعفونی می‌شوند. حالا فکر کنید همگی هم تأکید دارند همه مستحبات غسل را هم رعایت کنند. تلاششان این است که این اموات را با یک شکل عاطفی و معنوی بدرقه کنند. یعنی با خودشان فکر می‌کنند یک وقت مدیون این فوتی‌های مظلوم نشوند. برای همین خیلی با عاطفه و محبت مثل خانواده خودشان با این‌ها مواجه می‌شوند. خب خیلی صحنه‌های جالب و شگفت‌انگیزی هم رخ می‌دهند این وسط. در حالی که همان اول دستمان آمده بود چه کار سختی را شروع کرده‌ایم. یادم هست همان روز اول که چهار نفری هفت میت را غسل دادیم، شب از درد دست و پا و کمر خوابمان نمی‌برد، ولی فردا دوباره با شوق رفتیم سر کار. البته الان دیگر طلبه‌ها نمی‌گذارند ما برویم پای کارها. می‌گویند: «شما بروید پای همان کار ستادی؛ ما هستیم» یعنی اشتیاقی به وجود آمده که همه دوست دارند کار کنند. یک حالت «فاستبقوا بالخیرات» به وجود آمده انگار.

◆ ۷۰ کیلومتر راه، برای دیدن بچه‌ها

دوری از خانواده‌ها خیلی سخت است. بقیه را نمی‌دانم، ولی خودم دو تا دختر کوچک دارم. این دوتا بعضی اوقات بی‌قراری می‌کنند. خب من هم سعی می‌کنم شب‌ها مثلاً با گفت‌وگوی تصویری مشکل را حل کنم. حالا بدبختی اینکه ۷۰-۶۰ کیلومتری هم با ما فاصله دارند. با این همه ولی گاهی اوقات می‌روم تا روستای محل اقامتشان و پنج دقیقه‌ای از دور می‌بینمشان و برمی‌گردم. البته که در این ایام مدام فکر می‌کنم این کارها در برابر ایثارگری کسانی مثل شهدا واقعاً چیزی نیست. یعنی وقتی می‌بینم شهدا پیش از ما چه ایثارگری‌هایی کرده‌اند، واقعاً خجالت می‌کشم از فکر به این کارها. مثلاً می‌بینم فردی مثل شهید محمد بلباسی در حالی که فرزند چهارمش در راه بود، رفت جنگ. هنوز هم که هنوز است پیکر مطهرش بازنگشته. پس می‌بینم که این کار ما خیلی هم کار خاصی نبوده. البته که همسر و خانواده طلبه‌ها واقعاً در این ایام ایثار کردند. به خصوص که خیلی از این طلبه‌ها از جهت معیشت هم خیلی زیر فشارند و شاید در این ایام سخت‌ترین شرایطشان را می‌گذرانند.

◆ این طلبه‌ها مدافعان شریعتند

در صفحه اینستاگرامم نوشته‌ام در این ایام چند آیه قرآن را به چشمم دیدم. یکی از آن‌ها همین آیه قیامت است که «یوم یفر المرء من اخیه و...». با خودم فکر کردم یک ویروس سبب می‌شود آدم‌ها عزیزترین نزدیکانشان را رها کنند. پدر از فرزند و برادر از برادر فرار می‌کرد در این روزها، ولی عنصر ایمان، طلبه‌های جهادی را به میدان کشانده بود. اینجا واقعاً می‌شود فهمید که در کار برای خدا چقدر حساب و کتاب‌ها فرق می‌کند. یکی از ائمه جمعه گفته بودند: «در کنار پرستاران که مدافعان سلامتند، این طلبه‌ها مدافعان شریعتند...» چرا؟ چون حکم الهی داشت تعطیل می‌شد. حکم خدا روی زمین بود اگر بچه‌ها نمی‌آمدند پای کار. همین هم به نظرم خیلی از اباطیلی را که دشمن بر ضد طلبه‌ها می‌بافد، از بین می‌برد. همه تلاششان این بود که طلبه‌ها را مقابل مردم قرار دهند، ولی مردم دیدند این‌ها هم در سیل، هم در زلزله و حالا هم در کرونا در کنارشان هستند. همین چند روز پیش پیرمردی را غسل می‌دادیم، ولی وقتی آمدیم برای تدفین، دیدم خانواده‌شان گریه را رها کرده و شروع کردند به دعا کردن برای طلبه‌ها.

روایت عکس‌ها

از عکاسی تا غسالی!

محمد رضایی عکاس خبرگزاری فارس است. محمد آمده بود تا از دور روایت این روزهای طلبه‌ها را تصویر کند. گمان می‌کنم ترسی هم توی وجودش بود. اولش می‌ترسید بیاید جلو. کم‌کم ولی این‌قدر همراه شد که زن و بچه‌اش را گذاشت و همراه شد با همه ما. یکدفعه دیدیم دوربینش را گذاشته کنار و سر جنازه‌ها را گرفته. یک هفته با ما زندگی کرد؛ یک هفته‌ای که آمده بود به تعبیر خودش یک رمان تصویری از کار طلبه‌های جهادی بنویسد.

گپ

طلبه‌هایی که تا پیش از کرونا یک جنازه را هم غسل نداده بودند

۵۰ غسالِ تازه‌کار!

◆ بدون تعارف کاری که شما شروع کرده‌اید، کار خطرناکی است. یعنی می‌تواند به بهای جان شما تمام شود. این موجب نشده بود که برای شروع این کار تردید کنید؟

شاید باورتان نشود، ولی از همان روز اول هم از این ماجرا نترسیدیم. حالا نمی‌دانم چرا، ولی شاید خداوند متعال یک شجاعتی در دل ما گذاشته بود. من خودم را خیلی آدم شجاعی نمی‌دانم، ولی وقتی وارد این کار شدم، شاید یک ذره هم تردید نکردم. حالا نمی‌دانم شما با این صحنه در تصاویر مواجه شده‌اید یا نه، ولی خیلی صحنه دردناکی است که ما وقتی می‌خواهیم مثلاً یک خانم را دفن کنیم، حتی محارم آن خانم هم جلو نمی‌آیند. در یکی از این دفن‌ها یادم هست قبر عمیقی کنده بودند که من باید با نردبان می‌رفتم داخلش. یادم هست رفتم داخل، بعد هم میت را با طناب دادند پایین و نردبان را هم کشیدند بالا. حالا من مانده بودم و میت و تلقینی که باید تنهایی انجام می‌دادم. حالا به این شرایط اضافه کنید لباس گان و تعریق و تنفس در آن فضای تنگ را.

◆ ولی حتماً پیش از این تجربه‌های مشابهی داشتید، درست است؟

حقیقتش موقعی که وارد فضای طلبگی شدم، با خودم عهد کردم خیلی وارد این فضاها نشوم. با خودم فکر می‌کردم کار من تبلیغ است و منبر. هیچ‌وقت هم فکر نمی‌کردم روزگاری برسد که چنین کاری قسمت من هم بشود. البته خیلی غمگین است که این روزها عزیزانی دارند از دنیا می‌روند، ولی شکرخدا که این خدمت در این شرایط گرفتاریِ مردم نصیب ما شده. درباره بقیه طلبه‌ها هم فکر می‌کنم شاید آن اوایل برخی‌شان می‌ترسیدند. چون خیلی از آن‌ها هم مثل من در عمرشان حتی یک نفر را هم غسل نداده بودند. حالا اینجا هم نه‌تنها غسل میت بود، بلکه غسل میت کرونایی است؛ یعنی خودش یک ترس مضاعف هم داشت. برای همین هم از همان اول تمام جوانب احتیاط را رعایت کردیم. اولش اینکه خانواده‌هایمان را از خودمان دور کردیم که خدای ناکرده یک وقت آلودگی به آن‌ها منتقل نشود. بعد هم توی همان محل ضدعفونی را به صورت پیوسته انجام دادیم تا دیگر نگرانی برایمان باقی نماند. حالا هم که الحمدلله هیچ ترسی نداریم.

گزارش

گزارش از فرناز عبدالمحمدزاده

ناگفته‌های دختر دهه هفتادی از غسل دادن اجساد کرونایی

باشگاه خبرنگاران: قرنطینه خانگی و ماندن در خانه، اوقات فراغت طولانی مدتی را برایمان فراهم کرده و موجب شده بود زمان زیادی را صرف چرخیدن در شبکه‌های اجتماعی مانند اینستاگرام و... کنیم.

همین‌طور که این روزها در اینستاگرام چرخی می‌زدم یک پست توجهم را جلب کرد، وارد صفحه اصلی شدم با پست‌های بیشتری مواجه شدم. اول فکر کردم یک پرستار است که این روزهای کرونایی به اصطلاح در خط مقدم مبارزه با کروناست و دارد تجربیاتش و حس‌وحال این روزهایش را با ما به اشتراک می‌گذارد، اما پس از خواندن کپشن‌های پست‌ها متوجه شدم او یک پرستار نیست، او غسال اموات کرونایی است.

عجیب و ترسناک بود. چند پست اخیر او مربوط به فعالیتش در بیمارستان و غسل اموات کرونایی را خواندم. دختر دهه هفتادی این‌طور جسورانه این کار جهادی را انتخاب کرده است. از پیجش معلوم بود تازه ازدواج کرده. با او تماس گرفتم و مکالمه ما پس از سلام و احوالپرسی آغاز شد.

◆ زهرا خانم شما متولد چه سالی هستید؟

من متولد سال ۷۵ هستم و ۲۳ سالمه.

◆ همسرتان مانع نشد شما این کار را انجام ندهید؟

اول که به همسر گفتم قصد انجام این کار را دارم کمی تعجب کرد، چرا که ریسک انجام این کار خیلی بالاست. من هم به همسرم گفتم شما فکر خود را کنید اگر راضی بودید که من می‌روم اگر راضی نبودید فعالیت‌های دیگری انجام می‌دهم، اما بعد از آنکه متوجه شدند من خیلی جدی هستم، مخالفتی نکردند و حتی خود همسرم بیمارستان را برایم پیدا کردند.

◆ همسرتان هم در این روزها همانند شما فعالیت‌های جهادی انجام می‌دهند؟

بله همسرم هرجا که نیاز به نیرو باشد می‌رود، زمانی که نیاز به نیرو برای تجهیز بیمارستان بقیه الله بود او رفت و در حال حاضر برای ضدعفونی کردن معابر می‌رود.

◆ چه شد تصمیم گرفتید به سمت این کار بروید و اموات کرونایی را غسل بدهید؟

من روحیه چنین کارهایی را دارم؛ همچنین دیدم این قسمت نیروی بیشتری نیاز دارد چراکه بیشتر افرادی که می‌خواهند در این ایام کاری انجام دهند سراغ کارهایی مانند دوخت ماسک و... می‌روند و غسل و تیمم اموات کرونایی نیرو کم داشت.

به این فکر کردم حالا که من ترس از اموات ندارم بهتر است کاری انجام دهم. از قم پیگیری کردم تا تهران به دنبال بیمارستانی که نیاز به نیرو برای غسل اموات کرونایی دارد گشتم و در آخر بیمارستان بهارلو تهران را پیدا کردم.

◆ حس و حالی که نخستین بار هنگام غسل و تیمم یک میت کرونایی داشتید، چه بود؟

من در دانشگاه میکروبیولوژی خواندم و کمی با اقدامات پرستاری آشنایی دارم. آن روز که برای نخستین بار به من اطلاع دادند برای غسل دادن میتی بروم در بیمارستان مشغول وصل کردن سرم بیمار بودم. با من تماس گرفته شد که خانمی در بیمارستان اطراف تهران از بیماری کرونا فوت کرده است و باید برای غسل دادن آن برویم. ابتدا ترسیدم و با خدا زیر لب صحبت می‌کردم، انگار دیگر جدی شده است.

وارد ICU بیمارستان شدم، پارچه سفید رنگ که رویش کشیده بودند را کنار زدم. در لحظه اولی که چهره این زن را برای اولین بار دیدم به جای احساس ترس، دلم برای غربتش سوخت. بیماران کرونایی خیلی غریب هستند، ما عادت داشتیم وقتی عزیزمان در بیمارستان و بخش ICU بستری هستند پشت در بی تاب و در انتظار خبر خوشی از سلامتی مریضمان باشیم، اما آن‌ها هیچ ملاقات کننده‌ای ندارند. هیچ‌کس پشت در ICU نبود که برای عزیز از دست رفته‌اش شیون کند، هیچ‌کس نبود که برای لحظه آخر با این زن دیدار کند.

بعد از تیمم، اموات مستقیم به بهشت زهرا منتقل می‌شوند که آنجا هم باز افراد زیادی نیستند زیر پیکرشان را بگیرند و بلند بلند لااله الا الله سر دهند. غریبانه به خاک سپرده می‌شوند؛ بدون حتی مراسم یادبودی؛ نه خبری از تشییع جنازه شلوغ است و نه حتی مسجدی برای سوم و هفت و در تنهایی به خاک سپرده می‌شوند.

◆ خسته نشدید و از کاری که شروع کردید احساس پشیمانی نمی‌کنید؟

اصلاً... وقتی بر سر بیماران می‌روم و وضعیت روحی آن‌ها را می‌بینم فکر می‌کنم حتماً باید برایشان کاری انجام داد. این بیماران خیلی غریب هستند و هیچ ملاقاتی ندارند، به همین دلیل روحیه آن‌ها ضعیف است. ما سعی می‌کنیم در زمانی که میتی برای غسل نیست در بین بیماران حضور پیدا کرده و با آن‌ها صحبت کنیم تا کمی روحیه آن‌ها تقویت شود؛ به عنوان نمونه خانم مسنی بود که شرایط وخیمی داشت و حتی این خانم را پوشک می‌کردند. وقتی با این خانم صحبت کردیم و روحیه دادیم روز به روز شرایطشان بهتر شد و حتی روز گذشته از تخت خود بلند شده بود تا راه برود.

کتاب «پویش و رویش تعاملی زیدیه نخستین» منتشر شد معارف: کتاب «پویش و رویش تعاملی زیدیه نخستین» با تلاش روح‌اللّه توحیدی‌نیا، توسط انتشارات پژوهشگاه حوزه و دانشگاه در ۲۳۲ صفحه منتشر شد. این کتاب به تحلیل فرایند شکل‌گیری مهم‌ترین تفکرات سیاسی و مذهبی «زیدیه نخستین» می‌پردازد. ریشه‌ها، بسترها و سازوکارهای گوناگون همگرایی و واگرایی زیدیه نخستین با ائمه معصومین(ع)، پیروان و اصحاب ایشان، معتزله، بنی‌حسن و حاکمان اموی و عباسی بیانگر دو حرکت پرشتاب این گروه برای دستیابی به هویتی مستقل است که در اثر حاضر در دو بخش «پویش» و «رویش» بررسی می‌شود.

گفت‌وگو با حجت‌الاسلام نظافت یزدی درباره کتاب «مادرانه»

«فرزندآوری» یک بحث اقناعی است

معارف / محسن فاطمی‌نژاد | آنچه در یک دهه اخیر در مورد ضرورت فرزندآوری و افزایش جمعیت گفته شده، جدا از سیاست‌های حمایتی که در ساختار سیاسی، روند طولانی مدت و کندی را طی می‌کنند، به بحث‌های اقناعی و گفت‌وگوهای قانع‌کننده با زوجین نیاز دارد. حجت‌الاسلام محمدجواد نظافت یزدی، مدیر مدارس علمیه حضرت مهدی(عج) در کتاب «مادرانه» که به تازگی به رشته تحریر در آورده است، سعی نموده با پیش کشیدن بحث‌های اقناعی، به تعبیر خود گره‌های ذهنی زوجین را در مورد فرزندآوری و اهمیت نقش مادری باز کند و از زاویه نگاه دینی، تصویر یک مادر خانه‌دار را در ذهن مخاطبان بازسازی کند. آنچه در ادامه می‌خوانید گفته‌های حجت‌الاسلام نظافت در تشریح سرفصل‌های همین کتاب است.

کشاندن بیش از ضرورت بانوان به اجتماع، توهین به انسان است

به نظرم باید به بحث فرزندآوری از مداخل و مناظر مختلف نگاه کرد تا بتوان راه پراثرتری را انتخاب کرد. در این باره، در درجه اول شبهات باید جواب داده شوند و نمی‌شود صرفاً به امر و نهی تکیه کرد؛ چرا که طرف مقابل گره ایجاد کرده و هجوم آورده است. امیرالمؤمنین(ع) می‌فرمایند: «رُدَّ الْحَجَرَ مِنْ حَیثُ جاءَکَ» یعنی سنگ را از هر جایی که آمد، از همان جا برگردانید. ما باید مسئله را از جایی که شبهه وارد آن شده، حل کنیم.

نکته‌ای که وجود دارد، این است که نقش زن در جامعه کماکان بد تعریف می‌شود. به تازگی رئیس‌جمهور سخنرانی کرد و گفت که زن و مرد مساوی‌اند و به این آیه استشهاد نمود که «مَنْ عَمِلَ صالِحاً مِنْ ذَکَرٍ أَوْ أُنْثی...»؛ مغالطات به زبان‌های گوناگون و حتی زبان دینی در حال تعریف متفاوتی از نقش زن است. نقش زن را این‌گونه تعریف می‌کنند که هر کاری که مرد انجام می‌دهد را او هم باید انجام دهد؛ سؤال اینجاست که اگر قرار بر این بود نقش زن و مرد یکی باشد، پس چرا خداوند آن‌ها را متفاوت آفریده است؟ از نظر دین، مردها پشتوانه خوبی برای زندگی هستند و باید کارهای سخت را انجام دهند. مردها همچون ستون‌های خانه هستند و زنان به بیان حضرت امیرالمومنین(ع) همچون گل هستند؛ «فَإِنَّ الْمَرْأَةَ رَیْحَانَةٌ وَ لَیْسَتْ بِقَهْرَمَانَه»؛ بنابراین کشاندن بانوان به اجتماع، بیش از نیاز و ضرورت، توهین به انسان و بشریت است.

حضرت زهرا(س) کفو امیرالمؤمنین(ع) بودند؛ نه رقیب ایشان!

متأسفانه بسیاری از این مغالطات در طول سال و به خصوص در روز مادر و به بهانه ولادت حضرت زهرا(س) مطرح شده است. حضرت زهرا(س) کفو امیرالمؤمنین(ع) هستند؛ یعنی از علم، معنویت، سیاست‌ورزی، سیاست‌فهمی، فصاحت و بلاغت امیرالمؤمنین(ع) چیزی کم ندارند، ولی با این وجود هیچ‌گاه رقیب امیرالمؤمنین(ع) نشده بودند؛ چرا که نقشی که خداوند برایشان معین کرده بود را پذیرفته بودند. شاید دلیل حجت بودن حضرت زهرا(س) برای همه اهل‌بیت(ع) به همین جهت باشد که ایشان برای تربیت وقت گذاشته و به همین دلیل دیده نشده‌اند.

یک بحث سر این موضوع است که نقش‌ها جابه‌جا شده و ارزش‌گذاری‌ها متفاوت شده است؛ باید به خانم‌ها گفت که اگر نقش و ارزش شما متفاوت تعریف شود، به خودتان ظلم می‌شود؛ باید به بانوان گفت که در زمان کودکی، بین اسباب‌بازی‌ها عروسک را انتخاب می‌کردید، حال چطور است که از مادری فرار می‌کنید؟ در کتاب «مادرانه» ما از این صحبت کرده‌ایم که ماندن مرد در خانه و حضور زن در اجتماع دلیل می‌خواهد. اصل بر این است که روزانه، مردها در جامعه منتشر شوند و به کسب روزی از فضل خدا مبادرت کنند و اگر خواستند که در خانه بمانند باید برای آن دلیلی داشته باشند. برای بانوان نیز اصل این است که در خانه باشند و با اهل خانه سروکله بزنند و به این نقش افتخار کنند، مگر اینکه حضورشان در اجتماع دلیل موجهی داشته باشد.

اسلام، خانه‌داری را جهاد زن می‌داند

امیرالمؤمنین(ع) می فرمایند: فقر سه دلیل عمده دارد؛ نخستین آن‌ها این است که مسئولان جامعه دنبال جمع کردن ثروت بروند؛ دوم اینکه بدبین باشند و دوست داشته باشند در همه دوره‌ها در مقام مسئولیت باشند و سوم اینکه عبرت نگیرند. برآیند این سه مورد دلیلی می‌شود تا این مسئولان به دنبال خریدن ارزان قیمت رأی و مقام زن باشند. خیانت به زن یعنی اینکه برای رأی آوردن و ماندن در مقام مسئولیت، شعارهای فریبنده در حمایت از زنان داده شود. این رویکرد که تربیت نامطلوب انسان را به دنبال دارد، ناخودآگاه همه عرصه‌های جامعه از خانواده گرفته تا اقتصاد و امنیت را دچار مشکل می‌کند. این گزاره که مهم‌ترین کار یک زن، مادر بودن و تربیت انسان است باید در اذهان تثبیت شود. مشکل اینجاست که ما در سطح کلان موضوع تربیت را تحقیر کردیم. متأسفانه سیاست موضوع اصلی شده است، در حالی که انسان باید تربیت سیاسی شود. آنکه تربیت سیاسی نشده وقتی وارد محیط سیاست می‌شود، به جامعه ضربه می‌زند.

اگر امیرالمؤمنین می‌فرمایند که زن گل است، در روایت دیگری نیز داریم که فرزند نیز گل خطاب می‌شود؛ با مقارن کردن این دو روایت در کنار هم می‌فهمیم تنها یک گل می‌تواند مبادرت به تربیت یک گل کند. مکمل تربیت فرزند که توسط زن انجام می‌گیرد، مرد باید به فرزندانش احترام بگذارد و مادرشان را محترم بشمارد. امیرالمؤمنین(ع) به‌واسطه اینکه همواره در غزوات و جبهه حضور داشتند، فرصت تربیت نداشته و هر چه در تربیت فرزندان‌شان هست را مدیون حضرت زهرا(س) هستند. به حدی حضرت امیر(ع) در خانه نبودند که در روایت آمده وقتی به خانه آمدند و طلب غذا کردند، متوجه شدند که دو روز است که در خانه نان نیست و به دنبال تهیه نان رفتند. فضای رسانه‌ای در چند سال اخیر، مودیانه مقام مادری و خانه‌داری زن را به سخره گرفته است؛ در حالی که تعریف اسلام از خانه‌داری، جهاد برای زن است.

برش

برخی با مغالطه در حال تعریف متفاوتی از نقش زن هستند و نقش زن را این‌گونه تعریف می‌کنند که هر کاری مرد انجام می‌دهد، او هم باید انجام دهد؛ اگر قرار بر این بود که نقش زن و مرد یکی باشد، پس چرا خداوند آن‌ها را متفاوت آفریده است؟

خانواده پرجمعیت و گره‌های ذهنی «تربیت» و «رزق»

ما باید گره‌های ذهنی مثل اینکه «با افزایش تعداد فرزندان کار تربیت دشوار می‌شود» را حل کنیم. جواب این گره این است که برخلاف تصور کمتر بودن فرزندان کار تربیت را سخت خواهد کرد؛ اگر فرزند اول درست تربیت شود، بقیه فرزندان نیز به این وسیله درست تربیت می‌شوند؛ اگر در روایت گفته شده که «الأخ الکبر بمنزله الأب» یعنی برادر بزرگ‌تر به منزله پدر است، به همین دلیل است. گره ذهنی رزق نیز علاوه بر تأثیرپذیری از اعتقادها، از ترس‌هایی که شیطان نیز به انسان القا می‌کند، نشأت می‌گیرد. شیطان برای اینکه نتیجه بگیرد، انسان را از فقر می‌ترساند و در ادامه او را به فحشا دعوت می‌کند. وقتی انسان از فقر بترسد، ازدواج نمی‌کند و به تبع آن حتی به ازدواج نکردن نیز امر می‌کند. اکنون متأسفانه بزرگ‌ترهایی جوانان را از ازدواج می‌ترسانند که بارها و بارها در زندگی خودشان معجزه اتفاق افتاده است.

از طرف دیگر، زن‌ها به لحاظ معنوی شریک ثروت مردان هستند و خداوند به‌واسطه همسر، به مرد رزق و روزی می‌دهد. یکی از کارهای رسانه این است که از سالخوردگان در مورد الطاف خداوند در همین زمینه سؤال کند؛ به سراغ آن‌ها برود و بپرسد چه معجزات و الطافی را در زندگی خود به چشم دیده‌اند؟ مشکلاتی که امروز با آن مواجهیم به‌واسطه بی‌اعتمادی به خداست؛ کسی که به خداوند بی‌اعتماد باشد، سهم کمتری از رزق دارد؛ باید به زبان‌های گوناگون به مردم فهماند که هر که بدبین باشد، خداوند آن‌قدر به او رزق نمی‌دهد. نکته جالب اینجاست که پیامبر زمانی که دستور به تکثیر نسل دادند در زمان فقر مسلمین بود؛ در تاریخ نیز آمده که به همین واسطه گشایش ایجاد شد.

پاسخ به شبهات

حجت‌الاسلام دکتر قاسم ترخان/ عضو هیئت علمی پژوهشگاه فرهنگ و اندیشه اسلامی

«بیمار شدن» و «شفا دادن» امام معصوم چگونه با هم جمع می‌شود؟

آیا ممکن است امام زمان(عج) به بیماری مبتلا شوند؟ عالم بر اساس نظام اسباب و مسببات اداره می‌شود و قرار نیست امام زمان(عج)، این نظام را بهم بریزند، حتی اعجاز نیز بر اساس استخدام نظام اسباب و مسببات است؛ چنانچه امام صادق(ع) فرمودند: «أَبَی اللهُ أَنْ یُجْرِیَ الْأَشْیاءَ إِلاَّ بِأَسْبَابٍ» (الکافی، ج۱، ص۱۸۳). اگر این است ممکن است امام معصوم(ع) هم مریض شود و ویروس یا عاملی دیگر سبب کسالت آنان شود؛ همان‌گونه که پیامبر(ص) هم مریض می‌شدند. مگر امامان ما با سم به شهادت نرسیدند؟ آیا این غیر از تأثیر اسباب مادی در جسم مادی آن بزرگواران است؟

اما شفای از مریضی چگونه است؟ بر اساس آموزه‌های اسلام دو گونه اسباب مادی و معنوی در طول هم برای نجات انسان‌ها از مریضی تأثیرگذاراند؛ بنابراین در روایتی بیان شده است که امام هادی(ع) در زمان بیماری، کسی را به حائر حسینی فرستادند، تا برای شفای حضرتش در آن جا دعا کند: ابوهاشم جعفری که از اصحاب امام هادی(ع) است، می‌گوید: وقتی امام هادی(ع) بیمار بودند، به من فرمودند که کسی را به حائر حسینی بفرستید تا برایم دعا کند. ابوهاشم این ماجرا را به علی بن بلال گفت. او گفت: امام هادی(ع) خود حائر حسینی است؛ یعنی دارای حرمت است. ابوهاشم باز به نزد امام برگشت و ماجرای دیدارش با علی بن بلال را بازگو کرد. حضرت فرمودند: رسول خدا(ص) که حرمت او و هر مؤمنی بزرگ‌تر از حرمت خانه خداست، کعبه را طواف می‌کرد و حجرالاسود را می‌بوسید و خدای سبحان به او فرمان داده بود که در عرفه وقوف کند (فرهنگ جامع سخنان امام هادی(ع)، ص۴۷۵). از بیان امام هادی(ع) به ابوهاشم استفاده می‌شود که ممکن است مقام منِ امام هادی از حائر حسینی بالاتر باشد، اما به جهاتی شفای از مریضی در حائر قرار داده شده باشد و من مأمور باشم که شفایم را از آن مکان طلب کنم.

دعا کردن برای سلامتی امام زمان(عج) از جمله دستورات شرعی است که دارای حکمت است و لو حتی اگر علّت آن را ندانیم؛ از جمله حکمت‌ها موارد زیر را می‌توان ذکر نمود:

اولاً: از عوامل سلامتی آن حضرت(عج) همین دعاهاست؛ نه به این معنا که اگر ما دعا نکنیم حضرت سالم نمی‌مانند، چون به هر حال حتماً کسان بسیاری هستند که همواره برای آن حضرت دعا می‌کنند، بلکه اصل دعای افراد، به طور علی‌البدل مؤثر است؛ مثل اینکه اگر عده خاصی مرتد شوند، دین از بین نمی‌رود چون به هر حال «فَقَدْ وَکَّلْنا بِها قَوْماً لَیْسُوا بِها بِکافِرِین» (انعام/۸۹)؛ یعنی اگر به فرض نسبت به آن کفر ورزند، آیین حق زمین نمی‌ماند؛ زیرا کسان دیگری را نگاهبان آن می‌سازیم که نسبت به آن، کافر نیستند، ولی این افتخار ماست که ما از آن عدّه باشیم؛ چنانچه قرآن در این باره می‌فرماید: «وَ إِنْ تَتَوَلَّوْا یَسْتَبْدِلْ قَوْماً غَیْرَکُمْ ثُمَّ لا یَکُونُوا أَمْثالَکُمْ» (محمد/۳۸)؛ و اگر شما روی بگردانید خدا قومی غیر شما که مانند شما نیستند به جای شما پدید می‌آورد.

ثانیاً: دعا برای سلامتی، شامل سلامت از بیماری‌ها و ناراحتی‌ها، هرچند جزئی و کوچک، هم می‌شود و آنچه قطعی است، اصل بقای وجود آن حضرت است نه حتی آرامش و راحتی آن وجود عزیز، پس از این جهت هم دعا مؤثر است و منافاتی با اراده ازلی خدا هم ندارد؛ بنابراین ممکن است خود امام نیز که جزئی از همین عالم است به بیماری مبتلا شوند و از ما خواسته شود که برای سلامتی آن حضرت دعا کنیم.

اما چگونه است آنان که خود مریض می‌شدند، عامل شفای دیگران‌اند و به آنان توسل جسته می‌شود؟ در این باره توجه به دو نکته حائز اهمیت است؛

الف. انسان کامل با وجود اینکه جسم او مریض می‌شود، اما با روح و نفس قدسی خویش در این عالم تصرف می‌کند. از این نکته به مقام ولایت تعبیر می‌شود؛ یعنی همین انسانی که از جسم برخوردار است به مقامی می‌رسد که می‌تواند با روح خود در کائنات تصرف کند که یکی از آن‌ها شفای خود و دیگران از بیماری است. نکته مهم در اینجا آن است که این چنین تأثیری استقلالی نیست، بلکه به اذن الهی است؛ یعنی آنان این همه فضائل و مقامات را با اذن الهی و در ظل و سایهٔ عنایت او داشتند، آنان همان‌گونه که در ذات خود محتاج خداوند هستند، در صفات خود نیز محتاج اویند و از خود استقلالی ندارند. از این جهت اثبات این توانایی‌ها هیچ منافاتی با توحید حضرت حق ندارد، بلکه تأکید کنندهٔ توحید است.

ب. دعای انسان کامل می‌تواند نقش اساسی در شفای بیماری خود و دیگران داشته باشد و این به جهت آن است که انسان کامل در نزد خدا از مکانتی برخوردار است که دیگران فاقد آن هستند؛ یعنی خدا شفا می‌دهد، اما دعای معصوم می‌توان عامل مهمی در از بین رفتن بیماری باشد.

آگهی مفقودی

برگ سبز و سند کمپانی خودروی پراید مدل ۱۳۸۷ رنگ نوک مدادی متالیک به شماره انتظامی ۶۲ب۴۸ ایران ۹۴ شماره موتور ۲۶۵۰۹۰۲ و شماره شاسی S1412287862425 به مالکیت علی حاتمی گوربندی مفقود گردیده و از درجه اعتبار ساقط می‌باشد.

۶۹۸۱۵۹۹۹

آگهی دعوت مجمع عمومی عادی (نوبت اول) شرکت راه گسترش فارس سهامی خاص به شماره ثبت ۲۳۳۲ و شناسه ملی ۱۰۸۶۰۴۴۹۰۸۴

بدینوسیله از کلیه سهامداران شرکت دعوت میشود تا در جلسه مجمع عمومی عادی که در ساعت ۱۰ مورخ ۱۳۹۹/۲/۰۹ در آدرس رشت بلوار انصاری کوچه مهر آئین، پلاک ۲۱ تشکیل میگردد، حضور بهم رسانند.

دستور جلسه:۱-انتخاب اعضای هیئت مدیره ۲-انتخاب بازرسین ۳-تعیین سمت مدیران و دارندگان حق امضاء ۴-تصویت تراز و حساب سود و زیان سالانه

هیئت مدیره شرکت

۶۹۸۱۶۰۱۳

فراخوان مناقصه جمع آوری آلایش گوسفندی شامل (جگر ، روده ، کله و پاچه ، پیه ، سیراب و شیردان)

۱ ـ نام و نشانی مناقصه گذار: موسسه صنعتی گوشت مشهد ، کیلومتر ۱۴ جاده مشهد- فریمان ، انتهای روستای تپه سلام

۲ ـ موضوع مناقصه : جمع آوری و پاک کنی آلایش گوسفندی (شامل جگر ، روده ، کله و پاچه ، پیه ، سیراب ، شیردان)

۳ ـ تضمین شرکت در مناقصه : به شرح جدول ذیل به صورت سپرده نقدی یا ضمانت نامه معتبر بانکی بابت شرکت هر نوع از کالا های فوق

ردیف	نوع آلایش	مبلغ سپرده
۱	جگر	۲۰۰/۰۰۰/۰۰۰ ریال
۲	روده	۵۰/۰۰۰/۰۰۰ ریال
۳	کله و پاچه	۵۰۰/۰۰۰/۰۰۰ ریال
۴	پیه	۲۰۰/۰۰۰/۰۰۰ ریال
۵	سیراب شیردان	۲۰۰/۰۰۰/۰۰۰ ریال

۴ ـ محل دریافت اسناد مناقصه : (دبیرخانه موسسه به آدرس مندرج در بند ۱)

۵- زمان و مهلت دریافت اسناد: از تاریخ ۹۹/۰۱/۲۴ لغایت ۹۹/۰۱/۲۶ در ساعات اداری میباشد ، تحویل مدارک و اسناد مناقصه از مورخ ۹۹/۰۱/۲۷ لغایت ۹۹/۰۲/۰۶ میباشد .

موسسه صنعتی گوشت مشهد

۶۹۸۱۶۰۱۱

نوبت دوم

تجدید آگهی مناقصه (ارزیابی کیفی) شماره (۱۳۹۹/۱۸)

۱- مناقصه گذار: شرکت گاز استان خراسان رضوی

۲- موضوع مناقصه: توسعه شبکه و نصب انشعابات متفرقه سطح استان

۳- شرایط اولیه متقاضیان: الف- دارا بودن رتبه در رشته تأسیسات و تجهیزات از سازمان برنامه و بودجه

ب- دارا بودن ظرفیت خالی ارجاع کار

ج- دارا بودن گواهینامه تأیید صلاحیت ایمنی از اداره کار و امور اجتماعی

۴- سایر شرایط: الف- ارائه اعلام آمادگی در مهلت مقرر به دفتر کمیته فنی و بازرگانی و دریافت کاربرگهای استعلام ارزیابی کیفی

ب- تکمیل و ارائه کاربرگهای استعلام ارزیابی کیفی به همراه مستندات مربوطه مطابق مندرجات آن در مهلت مقرر به شرکت گاز خراسان رضوی واقع در مشهد- بلوار خیام- نبش تقاطع ارشاد- شرکت گاز استان خراسان رضوی- طبقه همکف- دفتر حراست

۵- مهلت اعلام آمادگی: از تاریخ ۹۹/۰۱/۲۳ لغایت آخر وقت اداری ۹۹/۰۱/۲۷

۶- مهلت تکمیل و تحویل کاربرگها و اسناد استعلام ارزیابی: تا آخر وقت اداری مورخ ۹۹/۰۲/۱۰

۷- نوع و مبلغ تضمین شرکت در مناقصه: مطابق مصوبه شماره ۱۲۳۴۰۲/ت۵۰۶۵۹ هـ هیئت محترم وزیران و اصلاحیه های بعدی آن میباشد.

شایان ذکر است دسترسی به متن این آگهی، کاربرگهای استعلام ارزیابی کیفی در سایت WWW.nigc-khrz.ir پیمانکاران- مدارک مربوط به پیمانکاران امکانپذیر بوده و در صورت نیاز به کسب اطلاعات بیشتر با تلفن: ۳۷۰۷۲۵۳۲-۰۵۱- فاکس ۳۷۶۴۰۰۳۶- ۰۵۱ تماس بگیرید.

روابط عمومی شرکت گاز استان خراسان رضوی

۶۹۸۱۵۹۸۱

اداره کل ثبت اسناد واملاک استان خراسان رضوی
اداره ثبت اسناد واملاک حوزه ثبت ملک زبرخان

هیات موضوع قانون تعیین تکلیف وضعیت ثبتی اراضی وساختمانهای فاقد سندرسمی

آگهی موضوع ماده ۳ قانون وماده ۱۳ آیین نامه قانون تعیین تکلیف وضعیت ثبتی واراضی وساختمانهای فاقد سندرسمی نظر به دستور مواد ۱ و ۳ موضوع قانون تعیین تکلیف وضعیت ثبتی اراضی و ساختمانهای فاقد سند رسمی مصوب ۱۳۹۰/۰۹/۲۰ مستقر در واحد ثبتی حوزه ثبت ملک زبرخان تصرفات مالکانه بلامعارض متقاضی آقای سید جواد قدمگاهی فرزند سید حسن به شماره شناسنامه ۵۱۵ صادره از نیشابور در یک باب ساختمان به مساحت ۲۷۳/۳۶ متر مربع در قسمتی از پلاک ۶۰ فرعی از ۱۳۷ اصلی بخش ۳زبرخان واقع در اراضی تلخ زنج قدمگاه از محل مالکیت خود متقاضی محرز گردیده است.لذا به موجب ماده ۳ قانون تعیین تکلیف وضعیت ثبتی واراضی و ساختمانهای فاقد سند رسمی وماده ۱۳آیین نامه مربوطه این آگهی در دو نوبت به فاصله ۱۵روزاز طریق روزنامه محلی / کثیر الانتشار در شهرها منتشر و درروستا ها رای هیات الصاق تا در صورتی که اشخاص نسبت به صدور سند مالکیت متقاضی اعتراضی داشته باشند می توانند از تاریخ انتشار اولین آگهی به مدت دو ماه اعتراض خود را به این اداره تسلیم و پس از اخذ رسید ظرف مدت یک ماه از تاریخ تسلیم اعتراض ،دادخواست خود را به مراجع قضایی تقدیم نمایند ودر این صورت اقدامات ثبت موکول به ارائه حکم قطعی دادگاه است و بدیهی است در صورت انقضای مدت مذکور و عدم وصول اعتراض طبق مقررات سند مالکیت صادر خواهد شد وصدور سند مالکیت مانع از مراجعه متضرربه دادگاه نخواهد بود برابرماده۱۳آیین نامه مذکور پس از تنظیم اظهار نامه حاوی تحدید حدودمراتب را در اولین آگهی نوبتی وتحدید حدود به صورت همزمان با اطلاع می رساند ونسبت به املاک در جریان ثبت وفاقد سابقه تحدید حدود واحد ثبتی آگهی تحدید حدود را بصورت اختصاصی منتشر می نماید .آ۹۸۱۵۹۹۱

تاریخ انتشار نوبت اول: ۱۳۹۹/۰۱/۲۴
تاریخ انتشار نوبت دوم:۱۳۹۹/۰۲/۰۸

سیدحسن پورموسوی
رئیس ثبت اسناد واملاک زبرخان

اداره کل ثبت اسناد واملاک استان خراسان رضوی
اداره ثبت اسناد واملاک حوزه ثبت ملک زبرخان

هیات موضوع قانون تعیین تکلیف وضعیت ثبتی اراضی وساختمانهای فاقد سندرسمی

آگهی موضوع ماده ۳ قانون وماده ۱۳ آیین نامه قانون تعیین تکلیف وضعیت ثبتی واراضی وساختمانهای فاقد سندرسمی نظر به دستور مواد ۱ و ۳ موضوع قانون تعیین تکلیف وضعیت ثبتی اراضی و ساختمانهای فاقد سند رسمی مصوب ۱۳۹۰/۰۹/۲۰ مستقر در واحد ثبتی حوزه ثبت ملک زبرخان تصرفات مالکانه بلامعارض متقاضی آقای سید محمود موسوی فرزند سید عباس به شماره شناسنامه ۳۱۹ صادره از قدمگاه در یک باب خانه به مساحت ۲۹۵/۲۶ متر مربع در قسمتی از پلاک ۱۸ فرعی از ۱۳۷ اصلی بخش ۳ زبرخان واقع در اراضی تلخ زنج قدمگاه محرز گردیده است . لذا به موجب ماده ۳ قانون تعیین تکلیف وضعیت ثبتی واراضی و ساختمانهای فاقد سند رسمی وماده ۱۳آیین نامه مربوطه این آگهی در دو نوبت به فاصله ۱۵روزاز طریق روزنامه محلی / کثیر الانتشار در شهرها منتشر و درروستا ها رای هیات الصاق تا در صورتی که اشخاص نسبت به صدور سند مالکیت متقاضی اعتراضی داشته باشند می توانند از تاریخ انتشار اولین آگهی به مدت دو ماه اعتراض خود را به این اداره تسلیم و پس از اخذ رسید ظرف مدت یک ماه از تاریخ تسلیم اعتراض ،دادخواست خود را به مراجع قضایی تقدیم نمایند ودر این صورت اقدامات ثبت موکول به ارائه حکم قطعی دادگاه است و بدیهی است در صورت انقضای مدت مذکور و عدم وصول اعتراض طبق مقررات سند مالکیت صادر خواهد شد وصدور سند مالکیت مانع از مراجعه متضرربه دادگاه نخواهد بود برابرماده۱۳آیین نامه مذکور پس از تنظیم اظهار نامه حاوی تحدید حدودمراتب را در اولین آگهی نوبتی وتحدید حدود به صورت همزمان با اطلاع می رساند ونسبت به املاک در جریان ثبت وفاقد سابقه تحدید حدود واحد ثبتی آگهی تحدید حدود را بصورت اختصاصی منتشر می نماید .۹۸۱۵۹۹۲

تاریخ انتشار نوبت اول: ۱۳۹۹/۰۱/۲۴
تاریخ انتشار نوبت دوم: ۱۳۹۹/۰۲/۰۸

سید حسن پورموسوی
رئیس ثبت اسناد واملاک زبرخان

آگهی آراء هیات حل اختلاف موضوع ماده یک قانون تعین تکلیف وضعیت ثبتی اراضی و ساختمان های فاقد سند رسمی

در اجرای ماده ۳ قانون و ماده ۱۳ آئین نامه اجرایی قانون یاد شده اسامی افرادی که اسناد عادی یا رسمی آنان در هیات مستقر در اداره ثبت اسناد و املاک بجنورد مورد رسیدگی و تائید قرار گرفته جهت اطلاع عموم در دو نوبت به فاصله ۱۵ روز در دو نشریه آگهی های ثبتی (کثیرالانتشار و محلی) بشرح ذیل آگهی می گردد:

بخش یک بجنورد

۱-ششدانگ یکباب ساختمان مخروبه از پلاک ۳۲ فرعی از ۸۸۴ اصلی به مساحت ۲۴۲ متر مربع ابتیاعی آقای حمید محمدزاده از محل مالکیت رسمی مشاعی تقی دولت آبادی و حمید رضا فیروزه برابر رای شماره ۲۱۱۸-۹۸ مورخه ۱۳۹۸/۱۰/۱۵- کلاسه ۰۱۸۲-۹۸

لذا بدینوسیه به فروشندگان ومالکین مشاعی و اشخاص ذینفع در آرای اعلام شده ابلاغ می گردد چناچه اعتراضی دارندبایداز تاریخ انتشار آگهی و در روستاهااز تاریخ الصاق درمحل تا۲ماه اعتراض خود رابه اداره ثبت محل وقوع ملک تسلیم و رسیداخذ نمایندمعترضین باید ظرف یک ماه از تاریخ تسلیم اعتراض مبادرت به تقدیم دادخواست به دادگاه عمومی محل نمایندوگواهی تقدیم دادخواست به اداره ثبت محل تحویل دهنددرصورتی که اعتراض در مهلت قانونی واصل نگرددیامعترض گواهی تقدیم دادخواست به دادگاه عمومی محل ارائه ننماید اداره ثبت مبادرت به صدور سند خواهدنمود ضمنا صدورسند مالکیت مانع از مراجعه متضرربه دادگاه نخواهد بود.آ۹۸۱۶۰۰۴

تاریخ انتشارنوبت اول۱۳۹۹/۱/۲۴
تاریخ انتشار نوبت دوم ۱۳۹۹/۲/۷

علیخان نادری
رئیس اداره ثبت اسناد و املاک منطقه یک بجنورد

اداره کل ثبت اسناد و املاک استان خراسان شمالی
اداره ثبت اسناد و املاک حوزه ثبت ملک منطقه دو بجنورد

هیات موضوع قانون تعیین تکلیف وضعیت ثبتی اراضی و ساختمان های فاقد سند رسمی

آگهی موضوع ماده ۳ قانون و ماده ۱۳ آئین نامه قانون تعیین تکلیف وضعیت ثبتی و اراضی و ساختمان های فاقد سند رسمی

برابر رای شماره ۲۷۲۲-۹۸ مورخ ۹۸/۱۲/۱۱ هیات به شماره کلاسه ۳۹-۹۸ موضوع قانون تعیین تکلیف وضعیت ثبتی اراضی و ساختمان های فاقد سند رسمی مستقر در واحد ثبتی حوزه ثبت ملک منطقه دو بجنورد تصرفات مالکانه بلامعارض متقاضی آقای ملک محمد دبیری طراقی فرزند عباس بشماره شناسنامه ۱ صادره از بجنورد در یکباب ساختمان به مساحت ۱۵۰ مترمربع از پلاک ۲ فرعی از ۱۷۳ اصلی واقع در اراضی معصوم زاده خریداری از مالک رسمی آقای علیرضا عزیزی محرز گردیده است لذا به منظور اطلاع عموم مراتب در دو نوبت به فاصله ۱۵ روز آگهی می شود در صورتی که اشخاص نسبت به صدور سند مالکیت متقاضی اعتراضی داشته باشند می توانند از تاریخ انتشار اولین آگهی به مدت دو ماه اعتراض خود را به این اداره تسلیم و پس از اخذ رسید ظرف مدت یک ماه از تاریخ تسلیم اعتراض، دادخواست خود را به مراجع قضایی تقدیم نمایند بدیهی است در صورت انقضای مدت مذکور و عدم وصول اعتراض طبق مقررات سند مالکیت صادر خواهد شد.۹۸۱۶۰۰۵

تاریخ انتشار نوبت اول: ۱۳۹۹/۰۱/۲۴
تاریخ انتشار نوبت دوم ۱۳۹۹/۰۲/۰۸

احمد اصغری شیروان
رئیس ثبت اسناد و املاک

مالیات و خزانه‌داری باید هوشمند و الکترونیکی شود تسنیم/ فرهاد دژپسند صبح دیروز در جلسه مشترکی به همراه معاونان خود با اسحاق جهانگیری، معاون اول رئیس‌جمهور، گفت:مالیات و خزانه‌داری باید هوشمند و الکترونیکی شود و سامانه تدارکات زیر نظر ذی‌حسابان باشد و خریدهای دولتی در محیط الکترونیکی و با حضور مشتریان انجام شود. در حال حاضر ۷۰ درصد بانکداری کشور ما دولتی یا اصل چهل و چهاری است که باید این‌ها دیجیتالی شوند. در سال قبل معیارهای بانکداری دیجیتالی را ابلاغ کردیم. باید همه مشتریان پیشین و پسین بانکداری به محیط الکترونیکی برگردند.

کوتاهی در تعیین پایه‌های مالیاتی جدید به دستمزدها ضربه می‌زند

بار دولت روی دوش کارگر و کارفرما

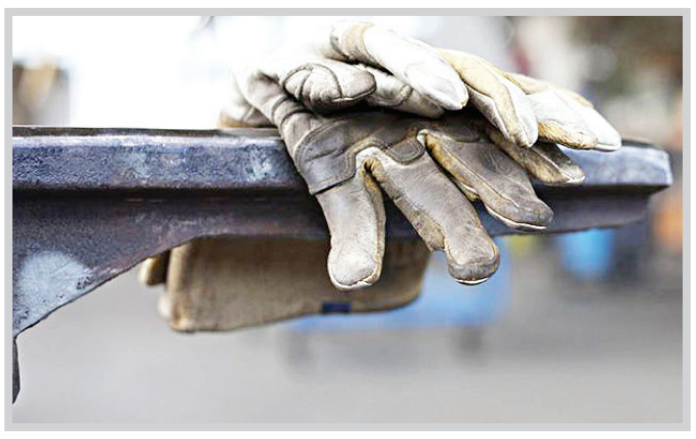

اقتصاد/ فرزانه‌غلامی: کارشناسان اقتصادی افزایش ۲۱درصدی پایه حقوق کارگران در سال جاری را نامتناسب با تورم و تصمیمی ناعادلانه می‌دانند که شاید ظاهراً ناشی از قدرت بالای چانه‌زنی کارفرمایان و به منزله برنده‌شدن کارفرما بر کارگر در جنگی نابرابر باشد، اما در واقع از حفره‌های عمیق و ویژه‌خواری‌های موجود در اقتصاد کلان نشأت گرفته که اقتصاد متورم و کوچک‌تر شدن روزافزون سفره کارگران را رقم زده است.براساس تصمیم شورای‌عالی کار و البته با نارضایتی نمایندگان کارگری، مجموع دریافتی ماهانه این قشر از قبیل حقوق پایه، حق اولاد، پایه سنواتی، بن کارگری و کمک هزینه مسکن این قشر آسیب‌پذیر از حقوق‌بگیران ۳۲درصد افزایش یافت. حال آنکه کارفرمایان معتقدند در نتیجه تورم شدید سال گذشته، افزایش نرخ ارز و تورم، تشدید رکود، کرونا و... توان افزایش دستمزد را ندارند و فریز مزدی را پیشنهاد دادند و امروز اعلام کرده‌اند با مصوبه شورای عالی‌کار، مجموع هزینه کارفرما برای نیروی کار در واقع بیش از ۴۰درصد رشد کرده است. صاحبنظران اما معتقدند هر چند پایه حقوق کارگران امسال ۲۱ درصد افزایش یافته است اما تورم نزدیک به ۴۰ درصد گزارش شده، گفته‌های مقامات کارگری و آمارهای مراجع رسمی حکایت از عقب‌ماندگی شدید مزد از سبدمعیشتی نزدیک به ۵میلیون تومانی کارگران دارد. حقوق کارگران بین ۱۰ تا ۱۵ روز از هزینه‌های ماهانه را پوشش می‌دهد و مواد قانون کار مبنی بر ضرورت لحاظ کردن سبد معیشتی، نرخ تورم و منطقه ای کردن دستمزد همچنان مغفول مانده است. ریشه این نابرابری و عقب‌ماندگی دنباله‌دار دستمزد از هزینه از نگاه تحلیلگران و پژوهشگران اقتصادی، جولان سوداگران در اقتصاد، نبود چتر مالیاتی مبتنی بر عدالت و پایه‌های جدید مالیاتی و در مجموع راحتی خیال اصحاب اقتصاد زیرزمینی و غیرمولد است که تورم روزافزون بر معیشت کارگر و کسب و کار کارفرما را حاکم کرده‌اند.

سود سپرده و حقوق کارگران

یک پژوهشگر اقتصاد به خبرنگار ما می‌گوید: در سال‌های ۸۹ و ۹۰ حداقل حقوق کارگران ماهی ۴۰۰ تا ۵۰۰ دلار بود، اما در سه سال گذشته این رقم با توجه به نوسان‌های شدید نرخ ارز به ۱۵۰دلار کاهش یافته و به تعبیری به یک دوم و یا یک سوم کاهش یافته است.

احسان سلطانی اضافه می‌کند: این رقم دستمزد نشان می‌دهد ما نه‌تنها از کشورهای همسایه و آن‌هایی که به دستمزد پایین معروف هستند پایین‌تریم بلکه با آفریقایی‌ها برابر هستیم. برخی می‌گویند در افزایش مزد باید ملاک برابری قدرت خرید باشد، اما با این ملاک هم کارگر توان خرید خانه، تعمیر وسایل‌خانگی، خرید خودرو و اقلام سرمایه‌ای، تشکیل خانواده و... هم ندارد.این پژوهشگر اقتصادی ادامه می‌دهد: کارفرمایان می‌گویند امکان پرداخت مزد و ادامه کار را ندارند، اما زمانی که دلار چهار برابر شد، قیمت مواداولیه و تولیدات پتروشیمی ۴-۳ برابر می‌شود، هستند. حدود ۸۰ درصد کارفرمایان با تسهیلات بانکی کسب و کار راه انداخته‌اند و در واقع پول مجانی گرفته‌اند، اما برابر بی‌ارزش شدن پول ملی سکوت کرده‌اند، چرا که با این شوک‌های ارزی، طلبکار شده‌اند. به باور سلطانی هزینه دستمزد کارگر نقش زیادی در هزینه‌های کارفرمایان ندارد و اگر افزایش حقوق اعمال شود کارگر هم‌قدرت خرید بیشتری خواهد داشت و چرخ اقتصاد به گردش درخواهد آمد. ضمن اینکه هزینه سود بانکی به مراتب از هزینه دستمزد کارگر بالاتر است.وی ادامه می‌دهد: در دیگر کشورها با شیوع کرونا کاهش نرخ سود سپرده در دستور کار قرار گرفته، اما در ایران نه و همچنان سالی ۴۰۰هزار میلیارد تومان به سپرده‌ها سود می‌پردازند که اگر این عدد را بر جمعیت ۱۰میلیون نفری کارگران رسمی تقسیم کنیم به هر نفر سالی ۴۰میلیون تومان و ماهی کمی بیش از ۳ میلیون تومان می‌رسد حال آنکه حداقل مزد حدود ۴۰۰هزار تومان بالا رفته است.وی معتقد است: اگر در این شرایط ۱۰درصد از سود سپرده‌های بانکی کم و به حقوق کارگران اضافه شود، شاهد شکوفایی اقتصاد و تقویت قدرت خرید کارگران خواهیم بود.سلطانی با بیان اینکه امیدی به وضع پایه‌های جدید مالیاتی نیست، خاطرنشان می‌کند: متأسفانه هم وزارت اقتصاد و هم مجلس و نمایندگان بخش خصوصی نشان دادند نه نماینده مردم بلکه نماینده جیب خودشان هستند و همین‌ها که می‌گویند افزایش حقوق کارگر منجر به تعطیلی تولید می‌شود در برابر دیگر خرابکاری‌ها و رانت‌خواری‌ها ساکت هستند، چرا که منافع خاص خود را دارند!

اراده جدی برای اخذ پایه‌های مالیاتی جدید نیست

اقتصاددان دیگری هم به خبرنگار ما می‌گوید: رانت‌ها و شرایط ناعادلانه موجود در اقتصاد کلان کشور موجب فشار روزافزون بر اقشار ضعیف از جمله کارگران شده و این وضعیت هم کارفرما را تحت فشار قرار داده و هم کارگران را ناراضی کرده است.وحید عزیزی معتقد است: این باور نادرست که افزایش حداقل مزد، هزینه‌ای بر کارفرماست و سودآوری را کاهش می‌دهد باید اصلاح شود، چرا که سهم هزینه نیروی انسانی در هزینه‌ها بسیار کم است و با افزایش آن فشاری بر کارفرما وارد نمی‌شود و حتی از آنجایی که عمده درآمد این دهک‌های پایین مصرف می‌شود می‌تواند رونق به کسب و کار ببخشد.به گفته این اقتصاددان امروز سود موجود در بازارهای موازی از قبیل ارز، طلا و... نسبت به تولید بسیار جذاب است که باید این جذابیت به واسطه وضع پایه‌های جدید مالیاتی کنترل شود.عزیزی می‌گوید: متأسفانه اراده جدی در وزارت اقتصاد برای اخذ مالیات از فعالیت‌های غیرمولد وجود ندارد و پرداخت حدود ۴۰۰هزار میلیارد تومان سود به سپرده‌های بانکی به تنهایی قادر است تورم مضاعفی بر زندگی طبقات ضعیف از جمله کارگران تحمیل کند.

برش

دولت و عملکردش نتوانسته رابطه‌ای هم‌افزا بین رشد اقتصادی و عدالت برقرار کند، اما حالا کارفرما با توجه به شرایطی که وجود دارد باید جورکش باشد

دولت پدرسالاری می‌کند

در همین حال و به گفته یک پژوهشگر اقتصاد توسعه، زمانی می‌توان انتظار داشت کارگران زندگی خوبی داشته باشند که بین عدالت و رشد اقتصادی یک رابطه هم‌افزا وجود داشته باشد، این در حالی است که در دهه‌های گذشته به هیچ عنوان این موضوع همزمان رخ نداده، از سویی نه در دولت و نه در بخش روشنفکری هیچ برنامه مؤثری برای پیشبرد این نوع از گفتمان توسعه دنبال نشده و این فقدان برنامه موجب شده که یک دولتی سرکار آید که همیشه مشغول توزیع رانت باشد.

کمال اطهاری اضافه می‌کند: به دلیل اینکه همواره در این سالیان نرخ تورم بالا بوده، دولت در نقش «پدرسالار» در امر عدالت ظاهر شده و همواره تأکید کرده که باید از سوی کارفرما مزد بالا داده شود و بعد هم که این امر با مقاومت مواجه می‌شود، می‌گویند سرمایه‌دار و کارفرما نمی‌خواهند حقوق بالا بدهند. در حالی که خود دولت با وجود پول نفت و مالیات نمی‌تواند اقتصاد را کنترل کند و مانع افزایش تورم شود، اما در مقابل انتظار دارد همواره نرخ مزد سیر صعودی با شیب تند داشته باشد، در حالی که چنین امری امکان‌پذیر نیست.

به باور وی مشکل اصلی در این بین خود دولت و عملکردش است که در این سال‌ها نتوانسته رابطه‌ای هم‌افزا بین رشد اقتصادی و عدالت برقرار کند و به بیان دیگر دولت «خراب» کرده، اما حالا کارفرما با توجه به شرایطی که وجود دارد باید جورکش باشد و دولت خود را کنار بکشد.

اطهاری اضافه می‌کند: موضع دولت این است که سرمایه‌دار نمی‌خواهد حقوق بالا بدهد، از سویی در حالی که هزینه زندگی با این قیمت‌ها حداقل ماهی ۴میلیون تومان است، اما می‌خواهند با حقوق ۱/۵میلیون تومانی فرد بتواند زندگی خود را بچرخاند، معلوم است که در چنین وضعی امکان تأمین معاش بسیار بسیار سخت خواهد بود.

مالیات‌های سوداگرانه چه شد؟

گفتنی است، دولت در این سال‌ها خود را مدافع وضع پایه‌های جدید مالیاتی بر مجموع درآمد و ثروت و به تعبیری انواع سوداگری نشان داده است، اما هنوز اخذ مالیات از این فعالیت‌ها (از قبیل خانه‌های خالی، معاملات طلا و ارز، سپرده‌های بانکی و...) اجرایی نشده است. برخی تحلیل‌های اقتصادی گویای این واقعیت تلخ است که اگر از سپرده‌های بانکی مالیات ۹درصدی اخذ شود، می‌توان از معیشت ۶۰میلیون ایرانی (معادل رقم درج شده در بودجه ۹۹) حمایت کرد.براساس اعلام دفتر اقتصادی مرکز پژوهش‌های مجلس ۲/۵ درصد سپرده‌گذاران بانکی، مالک ۸۵ درصد این سپرده‌ها هستند و موجودی ۰/۱درصد حساب‌های بانکی شخصی، بالای یک‌میلیارد تومان است و سود سالانه پرداختی از سوی سیستم بانکی به سپرده‌ها معادل ۲/۵میلیون تومان به ازای هر نفر ایرانی است.در شرایطی که صاحبان سپرده‌های کلان می‌توانند برای سیستم بانکی حتی به اذعان رئیس‌کل بانک مرکزی، خط مشی تعیین کنند و بر اصلاحات نظام بانکی تأثیر بگذارند، نقدینگی تورم‌زای تزریق شده از ناحیه این سودها، معیشت اقشار آسیب‌پذیر از جمله کارگران را بیش از هر گروهی آزرده می‌سازد و کارفرمایان را هم از کسب و کار کم‌دغدغه، پرسود و رو به رشد دور کرده است. در همین حال تعیین مزد به صورت منطقه‌ای و براساس قانون کار هم تاکنون اجرایی نشده و هر چند بسیاری از کارفرمایان خواهان این نوع مزد هستند، اما مقامات کارگری بر این باورند که به دلایل مختلف فعلاً امکان وضع این نوع مزد در کشور وجود ندارد؛ دلایلی از این قبیل که زیرساخت‌های مزد منطقه‌ای در کشور هنوز فراهم نیست و زمانی می‌توانیم موضوع مزد منطقه‌ای را مطرح کنیم که شرایط کشور طبیعی، توأم با ثبات اقتصادی باشد.

یادداشت

annotation@qudsonline.ir
علی‌اکبر لبافی، معاون سابق وزیر تعاون، کار و رفاه‌اجتماعی

دورمانده از حمایت‌های دولت

دولت تاکنون وعده ۱۰۰هزار میلیارد تومانی برای بیمه بیکاری و حمایت از اصناف عنوان کرده است. در شرایط کنونی اقتصادی هر چند رقم تسهیلات اعلام شده ناچیز است، اما به لحاظ وضعیت اقتصاد تحریمی ایران اقدام خوبی است و در حوزه تسهیلات حمایت از اصناف نیز می‌تواند کمک‌کننده باشد، اما بخش‌هایی از جمله حوزه گردشگری و خدمات از حمایت‌های دولت به دور مانده‌اند، بنابراین این گروه‌ها باید بیش از این مورد توجه حمایتی دولت قرار گیرند.

وضعیت کنونی کشور و شرایط اقتصادی حاکم شده بر جامعه به گونه‌ای است که نیازمند یک همت عمومی است. در چنین شرایطی همه اقشار جامعه و آحاد در صنف‌های مختلف باید در کنار سیاستمداران و اقتصاددانان از یکدیگر حمایت کنند. اگر در این شرایط برای حمایت از هم به یکدیگر پیوند نخوریم تا از شرایط موجود عبور کنیم مسلماً متحمل زیان‌ها و تبعات سخت اقتصادی در آینده‌ای نه‌چندان دور می‌شویم، چرا که دولت به تنهایی قادر به جمع کردن این بحران نیست.

بسیاری از روستاها و شهرهای کوچک در بخش‌های مختلف حمایت‌های مالی و بهداشتی این روزها خالق صحنه‌های زیبایی بوده‌اند. هزینه تولید و ساخت بیش از ۵۰درصد مواد ضدعفونی مردم و بسیاری از نیازهای بیمارستان‌ها و مراکز درمانی توسط کمک‌های درمانی و معین‌های اجتماعی تقبل شده است. بسیاری از اطلاع‌رسانی‌ها در حوزه کرونا باز هم نتیجه تلاش مردم بوده که از جهات مختلف برای حمایت از هم و عبور از بحران کنونی وارد عمل شدند. بی‌تردید در شرایط موجود خیلی نمی‌توان روی حمایت‌های دولت یا سه قوه حساب باز کرد. درباره برداشت یک‌میلیارد دلاری که از صندوق توسعه ملی حرف و حدیث‌های بسیاری گفته و نظرات مختلفی ارائه شد، به نظر می‌رسد در کنار منابع اختصاصی تعهد شده از سوی دولت همه باید در کنار هم قرار بگیریم و از هم حمایت کنیم.

تمام آنچه برای عبور از این بحران اختصاص داده می‌شود باید براساس شرایط کشور و وضعیت تورم و پولی مالی محاسبه شود تا در عبور از بحران کرونا دچار تبعات دیگری نشویم و این مسائل بر تورم و اقتصاد کشور تأثیرگذار نباشد.

امید می‌رود سامانه‌های طراحی شده دولت برای ساماندهی حقوق بیکاری نیروی کار اقدام‌های لازم را هر چه زودتر به سامان برساند تا با تشکیل پرونده الکترونیکی اطلاعات وارد شده نیروی کار بیکار شده و کارشناسی کمیسیون‌های متخصص کار و تأمین‌اجتماعی و تأیید آن‌ها، مراحل اعطای حقوق و پرداخت وام و تسهیلات به کسب و کارها و اصناف طی شود.

خبر

۵۲ هزار میلیارد تومان تسهیلات به بنگاه‌ها و ۲۳هزار میلیارد تومان به مردم پرداخت می‌شود

اقتصاد: عبدالناصر همتی در صفحه اینستاگرامی خود با عنوان برنامه‌های حمایتی نظام بانکی برای کنترل اثرات اقتصادی گسترش ویروس کرونا، نوشت: برای کمک به رفع نیازهای اولیه بخش بزرگی از مردم که دچار آسیب شده‌اند، سیستم بانکی باید به سرعت تسهیلاتی به اقشار یارانه‌بگیر اختصاص می‌داد.

بنابراین ۴میلیون خانوار کم‌درآمد بین یک تا ۲میلیون تومان وام قرض‌الحسنه ۴درصد دریافت خواهند کرد و مابه‌التفاوت آن تا ۱۲درصد را دولت می‌پردازد. به‌علاوه بیش از ۲۳میلیون خانوار یارانه‌بگیر نیز وام خرید با نرخ ۱۲درصد دریافت می‌کنند. نرخ ۱۲درصدی کارمزد این وام‌ها، تنها با کمک بانک‌مرکزی و تعدیل نرخ‌های ذخیره قانونی میسر شده و کاهش بیش از این در نرخ کارمزد، با توجه به سایر تکالیف بانک‌ها، امکان نداشت.

علاوه بر ۲۳هزار میلیارد تومان وام به یارانه‌بگیران، بانک‌ها به کمک بانک‌مرکزی، ۵۲هزار میلیارد تومان (از کل ۷۵هزار میلیارد تومان) به بنگاه‌ها و مشاغل آسیب‌دیده نیز با همان نرخ ۱۲درصد وام می‌دهند. با توجه به تعویق سه‌ماهه اقساط و مطالبات جاری بانک‌ها و مشکلات ترازنامه‌ای آن‌ها، این تلاش بسیار درخور توجه است.

این اقدام‌های همزمان به دنبال پایدار کردن و حفظ زنجیره تولید و عرضه و تقویت قدرت خرید اقشار آسیب‌دیده اقتصاد است. بانک مرکزی تمامی تلاش خود را کرده و خواهد کرد تا اقتصاد کشور با کمترین آسیب از این گذرگاه عبور کند.

آگهی مناقصه عمومی

شرکت سهامی خاص نان قدس رضوی در نظر دارد خدمات نظافت و بهداشت محیط مورد نیاز خود را بصورت پیمانکاری از طریق برگزاری مناقصه عمومی انتخاب نماید. جهت کسب اطلاعات بیشتر و رویت اسناد مناقصه به سایت www.nanerazavi.com مراجعه فرمائید.

۶/۹۸۱۶۰۰۷

آگهی مفقودی

برگ سبز و سند خودرو پژو ۲۰۶ مدل۱۳۸۲ به رنگ خاکستری متالیک به شماره پلاک ۳۴۲ج۴۵ ایران۷۷ و شماره موتور ۱۰FSM ۸۴۵۴۸۷۹۵ وشماره شاسی ۰۰۸۲۶۴۶۴۳۵ به نام اینجانب نیما زمانی مفقود و از درجه اعتبار ساقط میباشد

۶/۹۸۱۶۰۰۷

آگهی مفقودی

اصل پروانه های ساختمانی طرح مسکن مهر تعداد یازده بلوک تعاونی مسکن شماره ۷ خانه صنعت و معدن به شماره های ۶۱۹۹- ۶۲۰۸- ۶۲۱۱- ۶۲۱۵- ۶۲۱۶- ۶۲۱۹- ۶۲۲۰- ۷۳۹۰- ۷۳۹۱- ۷۳۹۵- ۷۳۹۶ با تاریخ ۸۹/۰۷/۱۰ مفقود گردیده و از درجه اعتبار ساقط است

۶/۹۸۱۶۰۰۰

آگهی مفقودی

کارت هوشمند ناوگان به ش کارت ۲۱۱۴۵۱۵متعلق به کامیون بنز به ش انتظامی۶۲-۳۲۳ع۲۲ تعویض پلا ک به ش ۸۷-۹۹۲ع۴۵ مفقود گردیده و فاقد اعتبار است

۶/۹۸۱۶۰۱۲

آگهی مزایده– (نوبت اول)

شهرداری کاشمر در نظر دارد موارد زیر را از طریق مزایده کتبی به مدت یک سال بصورت اجاره واگذار نماید.
۱- واحد های تجاری شماره ۱۹ مجتمع سیدمرتضی
۲- واحدهای تجاری شماره ۲۰۹ و ۲۱۳ طبقه همکف مجتمع تجاری امام
۳- تعدادی از واحدهای اداری-مسکونی ابتدای خیابان دادگستری
۴-کارواش سبک جنب CNG شماره یک شهرداری
۵- واگذاری سینما ایران بصورت اجاره ای
۶-واگذاری یک قطعه زمین در پارک بسیج جهت بازی کودکان شامل: (ترامپولین، فضای آب بازی و شن بازی)
شرایط مزایده:
۱- دریافت اسناد: از مورخه ۹۹/۲/۱ لغایت پایان وقت اداری ۹۹/۲/۱۰ می باشد.
۲- سپرده شرکت در مزایده: حداقل ۵ ٪ قیمت کل پایه اجاره سالیانه می باشد.
۳- هزینه انتشار آگهی برعهده برنده مزایده است.
۴- شهرداری در رد یا قبول یک یاکلیه پیشنهادات مختار است.
۵- قیمت پایه اجاره در اسناد مندرج است.
۶- بازگشایی پاکات: ساعت ۱۸ عصر روز یک شنبه مورخه ۹۹/۲/۱۴
۷- محل دریافت اسناد مزایده وکسب اطلاعات بیشتر، امور حقوقی و قراردادهای شهرداری با تلفن تماس: ۴-۵۵۲۲۷۷۰۱-۵۵۲۲۹۸۹۹ می باشد.
۸- باقی شرایط در اسناد مزایده مندرج است.
روابط عمومی شهرداری کاشمر
۶/۹۸۱۶۰۰۲

آگهی مناقصه – (نوبت اول)

شهرداری کاشمر در نظر دارد نسبت به واگذاری موارد ذیل از طریق مناقصه عمومی اقدام نماید.
۱- اجرای کانال سر پوشیده آبهای سطحی خیابان خرمشهر (تجدید)
۲- نگهداری فضای سبز (پیمان ب)
۳- اجرای سازه سوله ورزشی خیابان قائم
۴- مدیریت پیمان واحدهای تجاری بولوار جانبازان
۵- ارائه خدمات حفاظتی و مراقبتی ساختمان شهرداری
۶- اجرای عملیات سقف کاواک قسمت اداری فرهنگسرای بزرگ کاشمر (تجدید)
۷- شرایط مناقصه: ۱- سپرده شرکت در مناقصه: حداقل ۵ ٪ برآورد اولیه پیمان
۲- دریافت اسناد: از مورخه ۹۹/۲/۱ لغایت ۹۹/۲/۱۰
۳- هزینه انتشار آگهی برعهده برنده مناقصه است.
۴- شهرداری در رد یا قبول یک یاکلیه پیشنهادات مختار است.
۵- قیمت پایه در اسناد مندرج شده است.
۶- بازگشایی پاکات: ساعت ۱۸ عصر روز یک شنبه مورخه ۹۹/۲/۱۴
۷- محل دریافت اسناد مناقصه وکسب اطلاعات بیشتر، امور حقوقی و قراردادهای شهرداری با تلفن تماس: ۴-۵۵۲۲۷۷۰۱-۵۵۲۲۹۸۹۹ می باشد.
۸- باقی شرایط در اسناد مناقصه مندرج است.
روابط عمومی شهرداری کاشمر
۶/۹۸۱۶۰۰۳

(آگهی دعوت به مناقصه عمومی آرشیو الکترونیکی پرونده های ثبتی)

۱– دستگاه مناقصه گذار: اداره کل ثبت اسناد و املاک خراسان رضوی به آدرس مشهد تقاطع بلوار خیام و ارشاد
۲– محل اجرای پروژه: ادارات ثبت اسناد و املاک شهرستانهای ۱–سبزوار۲–داورزن۳–فیروزه
۳– موضوع: ایجاد سیستم آرشیو الکترونیکی پرونده های ثبتی ادارات ثبت اسنادو املاك شهرستانهای فوق به ترتیب اولویت مذکور
۴– شرح مختصری از مشخصات کار: ایجاد سیستم آرشیو الکترونیکی پرونده های ثبتی واحدهای ثبتی ۱–سبزوار۲–داورزن۳–فیروزه (حدود پنج میلیون و یکصد هزار برگ) به ترتیب اولویت فوق الذکر، مطابق مشخصات اعلام شده در پیوستهای شماره یک تا چهار اسناد مناقصه و با رعایت کلیه موارد اعلام شده در اسناد مناقصه.
۵– مبلغ کل: (۱۰،۲۵۸،۶۰۵،۵۰۴) ریال که بصورت اسناد خزانه اسلامی با سررسید (۱۴۰۱/۸/۱۸) می باشد و از محل اعتبارات طرحهای تملك دارائیهای سرمایه ای سال ۱۳۹۸ تامین اعتبار شده است.
۶– مبلغ تضمین شرکت در مناقصه: مطابق آئین نامه تضمین برای معاملات دولتی از نوع ضمانت نامه بانکی معتبر(سپام) و یا واریز وجه نقد به حساب سپرده شماره IR650100004060013207655848 با شماره شناسه ۹۰۸۱۰۸۵۰۰۲۰۰۰۰۰۰۰۰۲۰۷۶۵۵۸۴۸۰۰۲ بانک ملی شعبه ثبت اسناد به نام اداره کل ثبت اسناد و املاك استان خراسان رضوی تحت عنوان تمرکز وجوه سپرده ، به مبلغ ۵۱۳،۰۰۰،۰۰۰ ریال می باشد که می بایست برای مدت ۹۰ روز معتبر بوده و پس از آن نیز با اعلام کارفرما قابل تمدید باشد .
۷– شرکتهای دارنده رتبه ۵ از دبیرخانه شورای عالی انفورماتیک کشور که توان مالی و سابقه قرارداد های مشابه براساس سایر مدارك مندرج در اسناد مناقصه را دارند از تاریخ ۱۳۹۹/۱/۲۴ الی ۱۳۹۹/۰۱/۲۸ به سامانه تدارکات الکترونیك دولت (ستاد) مراجعه و پس از دریافت و تکمیل اسناد مناقصه نسبت به بارگذاری آن تا تاریخ ۱۳۹۹/۰۲/۰۷ صرفا در سامانه تدارکات الکترونیك دولت (ستاد) اقدام و یك نسخه از اسناد و مدارك تکمیل شده را تا تاریخ ۱۳۹۹/۰۲/۰۹ به آدرس مشهد ، تقاطع ارشاد و خیام ، طبقه سوم دبیرخانه اداره کل ثبت اسناد و املاك خراسان رضوی ارسال نمایند وضمنا پیشنهاد های واصله بعد از تاریخ فوق مورد قبول واقع نمی گردد .
۸– ضمنا تاکید میگردد کلیه مراحل و همچنین تشریقات مناقصه و اخذ مدارك صرفا از طریق سامانه تدارکات الکترونیك دولت (ستاد) قابلیت پیگیری داشته و مورد قبول کارفرما است
۹– محل دریافت فایل اسناد مناقصه: سامانه تدارکات الکترونیك دولت (ستاد) به آدرس الکترونیکی www.setadiran.ir
سامانه اینترنتی پایگاه ملی مناقصات http://iets.mporg.ir
۱۰– تاریخ گشایش پاکتهای "الف"، "ب" و"ج" ساعت ۱۰ صبح مورخ ۱۳۹۹/۰۲/۱۱ در محل سالن جلسات طبقه چهارم اداره کل ثبت اسناد و املاك خراسان رضوی برگزار میگردد و حضور مناقصه گر یا نماینده قانونی وی در جلسه بازگشایی پاکت ها با معرفی نامه و کارت ملی بلامانع می باشد .
اداره کل ثبت اسناد و املاک خراسان رضوی
۶/۹۸۱۶۰۰۸

(آگهی دعوت به مناقصه عمومی آرشیو الکترونیکی پرونده های ثبتی)

۱– دستگاه مناقصه گذار: اداره کل ثبت اسناد و املاک خراسان رضوی به آدرس مشهد تقاطع بلوار خیام و ارشاد
۲– محل اجرای پروژه: ادارات ثبت اسناد و املاک شهرستانهای ۱–سبزوار۲–داورزن۳–فیروزه
۳– موضوع: ایجاد سیستم آرشیو الکترونیکی پرونده های ثبتی ادارات ثبت اسنادو املاك شهرستانهای فوق به ترتیب اولویت مذکور
۴– شرح مختصری از مشخصات کار: ایجاد سیستم آرشیو الکترونیکی پرونده های ثبتی واحدهای ثبتی ۱–سبزوار۲–داورزن۳–فیروزه (حدود پنج میلیون و یکصد هزار برگ) به ترتیب اولویت فوق الذکر، مطابق مشخصات اعلام شده در پیوستهای شماره یک تا چهار اسناد مناقصه و با رعایت کلیه موارد اعلام شده در اسناد مناقصه.
۵– مبلغ کل: (۱۱،۶۶۸،۰۰۰،۰۰۰) ریال که بصورت اسناد خزانه اسلامی با سررسید (۱۴۰۱/۸/۱۸) می باشد و از محل اعتبارات طرحهای تملك دارائیهای سرمایه ای سال ۱۳۹۸ تامین اعتبار شده است.
۶– مبلغ تضمین شرکت: در مناقصه مطابق آئین نامه تضمین برای معاملات دولتی از نوع ضمانت نامه بانکی معتبر(سپام) و یا واریز وجه نقد به حساب سپرده شماره IR650100004060013207655848 با شماره شناسه ۹۰۸۱۰۸۵۰۰۲۰۰۰۰۰۰۰۰۲۰۷۶۵۵۸۴۸۰۰۲ بانک ملی شعبه ثبت اسناد به نام اداره کل ثبت اسناد و املاك استان خراسان رضوی تحت عنوان تمرکز وجوه سپرده ، به مبلغ ۵۸۴،۰۰۰،۰۰۰ ریال می باشد که می بایست برای مدت ۹۰ روز معتبر بوده و پس از آن نیز با اعلام کارفرما قابل تمدید باشد .
۷– شرکتهای دارنده رتبه ۵ از دبیرخانه شورای عالی انفورماتیک کشور که توان مالی و سابقه قرارداد های مشابه براساس سایر مدارك مندرج در اسناد مناقصه را دارند از تاریخ ۱۳۹۹/۱/۲۴ الی ۱۳۹۹/۰۱/۲۸ به سامانه تدارکات الکترونیك دولت (ستاد) مراجعه و پس از دریافت و تکمیل اسناد مناقصه نسبت به بارگذاری آن تا تاریخ ۱۳۹۹/۰۲/۰۷ صرفا در سامانه تدارکات الکترونیك دولت (ستاد) اقدام و یك نسخه از اسناد و مدارك تکمیل شده را تا تاریخ ۱۳۹۹/۰۲/۰۹ به آدرس مشهد ، تقاطع ارشاد و خیام ، طبقه سوم دبیرخانه اداره کل ثبت اسناد و املاك خراسان رضوی ارسال نمایند وضمنا پیشنهاد های واصله بعد از تاریخ فوق مورد قبول واقع نمی گردد .
۸– ضمنا تاکید میگردد کلیه مراحل و همچنین تشریقات مناقصه و اخذ مدارك صرفا از طریق سامانه تدارکات الکترونیك دولت (ستاد) قابلیت پیگیری داشته و مورد قبول کارفرما است
۹– محل دریافت فایل اسناد مناقصه: سامانه تدارکات الکترونیك دولت (ستاد) به آدرس الکترونیکی www.setadiran.ir
سامانه اینترنتی پایگاه ملی مناقصات http://iets.mporg.ir
۱۰– تاریخ گشایش پاکتهای "الف"، "ب" و"ج" ساعت ۸ صبح مورخ ۱۳۹۹/۰۲/۱۱ در محل سالن جلسات طبقه چهارم اداره کل ثبت اسناد و املاك خراسان رضوی برگزار میگردد و حضور مناقصه گر یا نماینده قانونی وی در جلسه بازگشایی پاکت ها با معرفی نامه و کارت ملی بلامانع می باشد .
اداره کل ثبت اسناد و املاک خراسان رضوی
۶/۹۸۱۶۰۰۹

آمار فوت در مراکز سالمندان و معلولان با وجود کرونا کاهش یافت مهر: به گفته وزیر تعاون، کار و رفاه اجتماعی تعداد درگذشتگان مراکز نگهداری سالمندان و معلولان با وجود بیماری کرونا در فروردین امسال کاهش یافته است. محمد شریعتمداری در توییتر نوشت: با لبیک به رهبری معظم، در خدمت به توان‌خواهان و باهمت خیران مجاهد و مددکاران ایثارگر بهزیستی در ۸۷۵ مرکز نگهداری سالمندان و معلولان به لطف الهی و با عمل به پروتکل‌های بهداشتی کرونا، درگذشتگان این مراکز در سال ۹۸ بدون افزایش نسبت به سال ۹۷ کنترل و در فروردین ماه ۹۹ نیز کاهش داشته است.

کارشناسان می‌گویند خانواده‌ها برای کنار هم بودن‌های طولانی آماده نشده‌اند

آموزش آرامش در دوران خانه‌نشینی

گروه جامعه/ محمود مصدق | امروز نه تنها وظیفه اقتصاددانان، جامعه‌شناسان و آسیب‌شناسان اجتماعی، بلکه مسئولیت نهاد خانواده نیز در دوران پساکرونا برای بازنگری در تعاملات فردی و اجتماعی دو چندان شده است. ضرورت در خانه ماندن و تغییر در عادات روزمره به‌ویژه اگر دستخوش یکنواختی شود، در درازمدت به آسیبی جدی تبدیل خواهد شد. موضوعی که نباید آن را به رشته مناسبات سیاسی گره زد بلکه ریشه‌های آن را باید در ضعف شیوه‌های تربیتی خانواده‌ها و غفلت از چگونگی تعامل صحیح میان آن‌ها و به عبارت واضح‌تر عیان شدن پیامدهای کاهش زمان گفت‌وگو در جمع خانواده جست وجو کرد.

چند روز پیش بهزاد وحیدنیا، مدیرکل مشاوره و امور روان‌شناختی سازمان بهزیستی از افزایش سه برابری آمار تماس‌های اختلافات زوجین در قرنطینه با صدای مشاور خبر داده بود. موضوعی که البته محمود علی‌گو، مدیر کل دفتر آسیب‌های اجتماعی این سازمان در گفت‌وگو با «قدس» آن را رد می‌کند، اما در عین حال منکر رشد معنادار آن نمی‌شود و از افزایش ۵۰ درصدی تماس‌ها می‌گوید.

برای کنار هم بودن‌های طولانی آموزش ندیده‌ایم

مدیر کل دفتر آسیب‌های اجتماعی سازمان بهزیستی کشور در این باره به قدس می‌گوید: واقعیت این است که ما آموزش‌های لازم را برای در کنار هم بودن به مدت طولانی ندیده‌ایم. البته موضوع کرونا بسیار مهم است اما آن چیزی که اصالت دارد، خانواده است. کنار خانواده بودن نیاز به تکنیک‌هایی دارد که بسیاری از افراد جامعه آن‌ها را فرا نگرفته‌اند و استفاده نمی‌کنند. ما الان در کنار هم به صورت واقعی زندگی نمی‌کنیم بلکه در کنار هم روزگار می‌گذرانیم.

علی‌گو با اشاره به اینکه مدارس و دانشگاه‌های کشور افراد را تربیت اقتصادی می‌کنند، می‌افزاید: یعنی نوع تربیت ما لیبرالی و برای زیست اقتصادی است. در واقع ما افراد را تربیت نمی‌کنیم که در کنار هم باشند و زندگی کنند. به آن‌ها یاد نمی‌دهیم رفتار اجتماعی و محیط خانواده چگونه است بلکه به آنان رفتار سازمانی و چگونه بودن در محیط کار را یاد می‌دهیم. این‌ها موضوعاتی است که در گام نخست باید در محیط مدرسه و دانشگاه به بچه‌ها آموزش داده شود و در گام بعد باید آموزش‌های عمومی را از طریق رسانه‌ها و... ارائه کنیم.

وی در توضیح این مهم که در کنار خانواده بودن نیازمند استفاده از تکنیک‌های خاصی است، می‌گوید: شاید بعضی افراد در کنار خانواده بودن را به افزایش داشتن تحمل تعریف کنند، در صورتی که وقتی چیزی را تحمل می‌کنیم در واقع به‌دنبال تغییر و فرار از آن هستیم؛ در حالی که تکنیک در کنار هم بودن مبتنی بر تحمل نیست بلکه بر سازش، آرامش و رفتار صمیمی متقابل و گذشت استوار است. این تکنیکی است که همواره باید به همدیگر متذکر شویم. اگر به این چیزها توجه کنیم، آن وقت کرونا در حوزه خانواده حتی می‌تواند نقش مثبت داشته باشد و ما در آینده شاهد کاهش طلاق از جمله طلاق عاطفی باشیم.

وی سپس به موضوع میزان نقش اقتصادی کرونا بر افزایش خشونت‌های خانگی هم اشاره می‌کند و می‌گوید: الان کسی نمی‌تواند در این زمینه اظهارنظر دقیق و علمی داشته باشد چون هنوز تأثیرات اقتصادی کرونا مورد ارزیابی قرار نگرفته است و تا وقتی این اتفاق نیفتد انگار بخشی از نگرانی‌های مردم را لحاظ نکرده‌ایم. فردی که تا پیش از این به صورت روزمزد در بخش خصوصی کار می‌کرده و الان نمی‌تواند کار کند و یا کسی که با موتورسیکلت در بازار تهران کار می‌کرد اما از اوایل اسفند ماه گذشته این امکان را ندارد و... از لحاظ اقتصادی آسیب‌پذیر شده، اما میزان آسیب پذیری‌اش تا وقتی پایان کرونا اعلام شود مشخص نمی‌شود. آن وقت می‌توانیم یک تحلیل جامع از تأثیرات اقتصادی کرونا بر میزان افزایش خشونت خانگی ارائه دهیم. در حال حاضر فقط می‌توانیم بگوییم شیوع کرونا تأثیرات رو به رشدی در آسیب‌های اجتماعی از جمله خشونت خانگی داشته است.

وی در پاسخ به این ادعا که تأثیر پیامدهای منفی کرونا بر اقشار آسیب‌پذیر و محروم بیشتر است، می‌گوید: آسیب‌های اجتماعی در حوزه خانواده طبقه نمی‌شناسد؛ یعنی این روند تقریباً مثل گذشته است و تغییر قابل توجهی در این زمینه نداشته‌ایم ما همه به یک اندازه شرایط زیستی و با هم بودن را نمی‌دانیم، به همین خاطر نمی‌توان گفت خشونت‌ها در طبقه محروم جامعه بیشتر شده است. علی‌گو با تأکید بر اینکه باید چگونه زندگی کردن را در کنار خانواده بیاموزیم، تصریح می‌کند: در این شرایط فعلی نیازمند کار جدی‌تر و پیشگیرانه هستیم تا مجبور به انجام اقدام‌های مداخله‌گرایانه در موضوع خشونت‌های خانوادگی نباشیم. وی همچنین از ضرورت افزایش ارائه خدمات به خانواده‌ها نیز می‌گوید و تصریح می‌کند: ارائه خدمات اورژانسی سازمان بهزیستی در همین ایام کرونا تقریباً ۵۰ درصد افزایش یافته و حتی در بعضی از حوزه‌ها این رقم تا حدود ۱۰ درصد رسیده است، یعنی کار ما در اورژانس اجتماعی تقریباً دو برابر شده است.

وی در همین زمینه از افزایش خدمات به کودکان خیابانی خبر می‌دهد و می‌گوید: اصولاً خانواده‌های کودکان خیابانی از طبقات پایین جامعه هستند از این رو ایمن‌سازی این کودکان و کمک به خانواده‌های آن‌ها را در این ایام در پیش گرفتیم، به طوری که تا کنون علاوه بر کمک‌های نقدی، ۳۲ هزار بسته بهداشتی و تغذیه‌ای در اختیار بچه‌های خیابانی و خانواده‌های آن‌ها قرار داده‌ایم که این رقم تا پایان ماه جاری به ۶۰ هزار بسته می‌رسد.

برش

ما الان در کنار هم به صورت واقعی زندگی نمی‌کنیم بلکه در کنار هم روزگار می‌گذرانیم

مسئله اجتماعی یا بیماری؟

مصطفی اقلیما، رئیس انجمن علمی مددکاری اجتماعی ایران هم فشارهای اقتصادی و اجتماعی ناشی از شیوع کرونا را یکی از عوامل مؤثر بر افزایش اختلافات خانوادگی می‌داند و به قدس می‌گوید: وقتی وضعیت اقتصاد خانواده‌ها مناسب نباشد آن‌ها مسائل و مشکلات دیگرشان را هم بزرگ‌تر می‌بینند. در شرایطی که مرد خانواده بیکار در خانه نشسته و دغدغه پرداخت اجاره خانه، اقساط بانک و... را دارد اگر همسر و یا فرزندش موضوعی را مطرح کند که به پول و توان مالی مربوط شود همین موضوع ممکن است زمینه‌ساز مشاجره و درگیری شود. در واقع موضوع از یک بحث مالی به مسائل دیگر که از قبل بینشان بوده، کشیده می‌شود؛ چون برخلاف گذشته که مرد زمان کمی در منزل حضور داشت و فرصت نداشت وارد هر موضوعی شود الان این فرصت را دارد تا وارد شود و روی آن‌ها بحث کند که در این بین گاهی این بحث‌ها به مشاجره و درگیری می‌انجامد.

وی با اشاره به اینکه شیوع کرونا و قرنطینه خانگی آسیب‌پذیری برخی از خانواده‌ها را بیش از هر زمانی نشان داده است، می‌افزاید: در وضعیت حاضر، دولت و مسئولان کشور باید بخش قابل توجهی از حقوق کارگران و کارمندانی که بیکار شده‌اند را بپردازند و فکری هم برای جبران حداقل بخشی از ضرر و زیان کسبه و صاحبان واحدهای تولیدی و... کنند. اقلیما اما افزایش تماس‌ها با صدای مشاور سازمان بهزیستی و همچنین افزایش اختلاف‌های خانوادگی در شرایط فعلی را کاملاً طبیعی می‌داند و می‌گوید: ما عادت نکرده‌ایم با هم زندگی کنیم و بیشتر دور از هم بودیم؛ به طوری که در یکی از فیلم‌ها نشان می‌داد زن به همسرش می‌گفت به من گفتند صبح از خانه بیرون می‌روی و شب می‌آیی و اگر می‌دانستم صبح تا شب خانه می‌مانی اصلاً ازدواج نمی‌کردم!

یعنی مردی که تا دو ماه پیش صبح از خانه بیرون می‌رفت و شب برمی‌گشت و شام می‌خورد و می‌خوابید، الان در خانه ماندنی شده است و به همین دلیل نیز خیلی از حرف‌ها بین آن‌ها مطرح می‌شود. البته این اتفاق نه تنها چیز بدی نیست بلکه خوب هم هست، چون در چنین شرایطی طرفین موضوعاتی که در ذهنشان انباشته شده است را مطرح می‌کنند و این گونه بسیاری از مشکلاتشان رفع می‌شود. به عبارتی ۹۰ درصد مشکلات مردم دنیا و از جمله ایران مسئله اجتماعی است و نباید آن را با بیماری اشتباه بگیریم. وقتی فردی با همسرش دعوا می‌کند این دعوا دلیلی دارد و دلیل آن هم یک مسئله است نه یک بیماری؛ بنابراین اگر علت‌ها رفع شوند این مسائل حل می‌شوند.

کودکان آسیب می‌بینند

همچنین یاسمن دادور، مسئول کارشناسان «صدای یارا»- نخستین خط تلفن کمک فکری به کودکان و نوجوانان- در این باره به شهروند آنلاین می‌گوید: شروع قرنطینه در شرایطی که مردم چندان آمادگی‌اش را نداشته‌اند، موجب مشکلاتی در خانواده‌ها شده است. در حال حاضر در مهارت‌های فرزندپروری مشکل داریم؛ پدر و مادرها در روزهای قرنطینه خانگی نمی‌دانند اوقات بچه‌ها را چطور پر کنند، هم آن‌ها عاصی‌اند و هم بچه‌ها. بچه‌های ما یاد نگرفته‌اند خودشان را سرگرم کنند، پدر و مادرها هم یاد نگرفته‌اند چطور می‌شود در خانه با بچه‌ها کار مشارکتی کرد. البته این موضوع را هم باید در کنار مسائلی مثل کمبود درآمد مالی دید که این روزها پدر و مادرها با آن دست به گریبان هستند که معمولاً در این شرایط زنان و کودکان بیشترین آسیب را می‌بینند.

برای روزهای پسا کرونا فکر کنیم

کرونا؛ این میهمان ناخوانده دیر یا زود خواهد رفت اما همان‌گونه که در ابتدا نیز اشاره شد قطعاً روی دیگر این حضور نامیمون، ضرورت بازسازی پایه‌های تربیتی به‌ویژه در نهاد خانواده و تداوم این بازنگری نیز بر عهده نهادهای آموزش رسمی به‌ویژه آموزش و پرورش است تا چگونه بهتر زیستن را به فرزندان خانواده بیاموزند.

دستچین

اخراج پرستاران به بهانه‌های کرونایی!

ایرنا: محمد میرزابیگی، رئیس کل سازمان نظام پرستاری در نامه‌ای به وزیر بهداشت از تعدیل و اخراج نیروهای پرستاری به بهانه‌های واهی (عوارض ناشی از کرونا) در بیمارستان‌های خصوصی انتقاد کرد و نوشت: وزارت بهداشت در صورت اصرار بیمارستان‌های خاطی بر تصمیم غلط خود، مجوز فعالیت این گونه بیمارستان‌ها را لغو کند.

اروپایی که فکر می‌کردیم...

ایسنا: دکتر عباسعلی کریمی، رئیس دانشگاه علوم پزشکی تهران گفت: اروپایی که فکر می‌کردیم در این بحران با کمبود ماسک و ونتیلاتور روبه‌رو نیست اکنون دچار درگیری بسیاری است. واژه فروپاشی بهداشت و درمانی که رسانه‌های بیگانه برای کشورمان به کار می‌برند بی‌انصافی بزرگی است. درست است ما هم مشکلاتی داریم ولی ادعا نداشتیم که از نیویورک بالاتریم.

خلف وعده دو رئیس جمهور و پنج وزیر

تسنیم: جبار کوچکی نژاد، عضو کمیسیون آموزش و تحقیقات مجلس در توییتی در واکنش به حذف رتبه‌بندی معلمان نوشت: جهت اجرای رتبه‌بندی فرهنگیان دو رئیس جمهور و پنج وزیر به وعده عمل نکردند. وی تأکید کرد:مجلس با طرح دوفوریتی برای اجرای ماده ۶۳ قانون برنامه (ششم توسعه) ورود خواهد کرد.

واکسن کرونا کی می‌آید؟

فارس: ایرج حریرچی، معاون وزیر بهداشت گفت: دست‌کم تا ۱۸ ماه افق روشنی درباره ساخت دارو و واکسن کرونا وجود ندارد. مواردی که در فضای مجازی در مورد داروی کرونا گفته می‌شد، غیر اختصاصی است. یکی از داروهایی که خیلی سروصدا کرد می‌تواند حداقل یک روز از طول مدت بستری را کم کند.

تبلیغ «گل» توسط برخی از سلبریتی‌ها!

باشگاه خبرنگاران جوان: سیما فردوسی، روان‌شناس می‌گوید: متأسفانه عده‌ای از سلبریتی‌ها ماده مخدر گُل مصرف می‌کنند که این موضوع سبب شده جوانان و نوجوانان به تبع الگوپذیری از آن‌ها وارد این مسیر خطرناک شوند. عده اندکی از این چهره‌های مشهور در صفحه‌های شخصی خود در فضای مجازی به تبلیغ و استفاده از گُل می‌پردازند.

آفرود سواری گردشگری نیست

میزان: سهیل اولادزاد، کارشناس و فعال محیط زیست با بیان اینکه آفرود را نمی‌توان بخشی از گردشگری دانست، چون سود اقتصادی قابل توجهی ندارد، می‌گوید: متأسفانه سوار شدن بر ماشین‌های دودیفرانسیل و داشتن برچسب و کارت ماشین آفرود، شجاعتی کاذب در رانندگان ایجاد می‌کند و این حس را به آن‌ها القا می‌کند که می‌توانند به هر منطقه‌ای که اراده کنند، وارد شوند.

آموزش

رئیس سازمان نوسازی مدارس:

مدارس با بیش از ۴۰ سال عمر باید تخریب شوند

میزان | مهرالله رخشانی مهر، رئیس سازمان نوسازی، توسعه و تجهیز مدارس از افزایش اعتبارات سازمان نوسازی مدارس برای سال تحصیلی جدید خبر داد و گفت: برای سال ۹۹ بیش از ۴ هزار و ۸۰۰ میلیارد تومان اعتبار مصوب داریم که نسبت به سال گذشته حدود ۲ هزار میلیارد تومان افزایش دارد.

رخشانی مهر در پاسخ به این پرسش که مهر ۹۹ چه تعداد کلاس جدید نیاز کشور را برطرف می‌کند، گفت: جریان مدرسه‌سازی هیچ وقت نیازهایمان را برطرف نمی‌کند و مدرسه‌سازی یک جریان است. هر مدرسه‌ای حدود ۴۰ سال عمر دارد و پس از این مدت باید تخریب شود و مدرسه‌ای جدید به جای آن ساخته شود.

وی همچنین خاطرنشان کرد: هدف‌گذاری ما این است که برای مهر ۹۹ حدود ۱۴ هزار کلاس درس جدید تحویل آموزش و پرورش بدهیم.

محیط زیست

فرمانده یگان حفاظت محیط زیست:

۲۱ محیط بان به کرونا مبتلاشده‌اند

ایرنا | فرمانده یگان حفاظت محیط زیست گفت: گزارش‌ها نشان می‌دهد ۲۱ محیط بان به ویروس کرونا مبتلا شده‌اند اما خوشبختانه شرایط جسمانی آن‌ها مساعد است.

جمشید محبت خانی با بیان اینکه دستورعملی در راستای کنترل و مقابله با این ویروس برای محیط بانان تهیه و به استان‌ها ابلاغ شده است، افزود: بسیاری از محیط بانان در مناطقی دور افتاده خدمت می‌کنند، از این رو به رسانه ملی و حتی اینترنت دسترسی ندارند؛ بنابراین تا حدود زیادی با ملاحظات بهداشتی این روزها آشنا نیستند، اما تمام تلاش خود را به کار می‌بندیم که آمار مبتلایان افزایش نیابد.

البته چون محیط بانان در فضای طبیعی رفت و آمد دارند از این رو ممکن است محیط آلوده باشد و این آلودگی از منطقه‌ای به منطقه دیگر سرایت کند؛ از این رو رعایت اصول بهداشتی الزامی است.

ارتباطات و فناوری اطلاعات

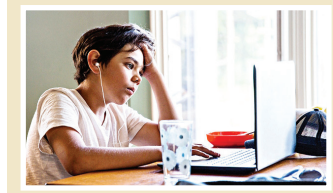

یک مسئول شرکت ارتباطات زیرساخت:

مصرف اینترنت در کشور یک و نیم برابر افزایش یافت

فارس | نایب رئیس هیئت مدیره شرکت ارتباطات زیرساخت گفت: با توجه به شیوع بیماری ویروس کرونا در دو ماه اخیر مصرف اینترنت به طور کلی در کشور یک ونیم برابر افزایش یافته است.

سجاد بنابی با اشاره به تمهیدات مقابله با کرونا و همچنین دورکاری بخش عمده‌ای از نیروی شاغل در نهادها و ارگان‌های دولتی، افزود: طبق پیش‌بینی‌هایی که انجام داده‌ایم میزان مصرف اینترنت با آغاز فعالیت‌های نهادها و ادارات در روزهای آینده افزایش خواهد یافت، به طوری که از یک و نیم برابری که اکنون رشد یافته بیشتر خواهد شد.

نایب رئیس هیئت مدیره شرکت ارتباطات زیرساخت گفت: اپراتورها و شرکت ارتباطات زیرساخت آمادگی کامل را برای ارائه خدمات به مردم دارند.

نظامی و انتظامی

رئیس پلیس راهور خبر داد

جریمه ۵۰۰ هزار تومانی ۴۰ هزار خودرو

تسنیم | رئیس پلیس راهور با اشاره به جریمه ۵۰۰ هزار تومانی بیش از ۴۰ هزار خودرو در اجرای طرح فاصله‌گذاری اجتماعی گفت: بیش از ۳۱۵ هزار خودرو، ضمن توجه به تذکرات ارشادی مأموران پلیس راهور به شهرهای خود بازگشتند. سردار سید کمال هادیانفر با اشاره به اجرای طرح فاصله‌گذاری اجتماعی و محدودیت تردد، گفت: این طرح از هشتم فروردین ابلاغ شد و مأموران پلیس راهور در ۷۱۵ ورودی شهرها در حال اجرای آن هستند. وی ضمن قدردانی از مشارکت هموطنان در اجرای این طرح، از کاهش ۵۶ درصدی ترددهای جاده‌ای تا روز گذشته خبر داد و تصریح کرد: طرح یاد شده تا پایان فروردین پابرجاست و از ورود خودروها با پلاک غیربومی به داخل شهرها جلوگیری می‌کنیم. این مقام انتظامی افزود: پلیس راهور برای جلوگیری از توسعه زنجیره‌ای ویروس کرونا، با جدیت این طرح را ادامه می‌دهد.

خانه و خانواده

سخنگوی سازمان انتقال خون بیان کرد

کمبود خون در ۹ استان در پی شیوع کرونا

ایلنا | سخنگوی سازمان انتقال خون از کمبود خون در ۹ استان کشور در پی شیوع کرونا خبر داد. بشیر حاجی‌بیگی گفت: مردم باید بدانند اهدای خون یک اقدام و نیاز ضروری و روزانه است. در حال حاضر در استان‌های سیستان و بلوچستان، مازندران، گیلان، فارس، خوزستان، کرمان، تهران، هرمزگان و بوشهر برای بیماران خاص و تالاسمی کمبود خون داریم.

وی افزود: نزدیک به ۲۰ درصد از خون اهدایی، به بیماران تالاسمی و بیماران خاص می‌رسد که نیاز روزانه به خون دارند، از آنجایی که نمی‌توانیم خون لازم برای این افراد را پس از ۴۸ ساعت فرآوری کنیم، نیاز به اهدای خون روزانه برای این بیماران بسیار حیاتی تلقی می‌شود. حاجی‌بیگی گفت: یک درصد از اهداکنندگان خون در کشور، AB منفی هستند که از نایاب‌ترین گروه‌های خونی کشور به حساب می‌آید.

برداشت آزاد

هزینه درمان کرونا در بیمارستان‌های مختلف چقدر است؟

جامعه: پرداخت هزینه درمان بیماران مبتلا به کرونا در بیمارستان‌های مختلف این روزها دغدغه بسیاری از افراد جامعه شده است و برای بسیاری سؤال است که آیا میزان هزینه‌ها در بیمارستان‌های دولتی، خصوصی، تأمین اجتماعی و نیروهای مسلح متفاوت است؛ اگر جواب مثبت است به چه میزان؟ خبرگزاری فارس در گزارشی به بررسی این موضوع پرداخته است.

با آغاز شیوع بیماری کرونا در کشور، مطالب بسیاری درباره دریافت هزینه درمان این بیماران در مراکز درمانی مطرح شد و اعتراض برخی از بیماران درباره پرداخت هزینه درمان در بیمارستان‌ها را به دنبال داشت، در مقابل نیز اظهارنظرهای مختلفی از سوی مسئولان حوزه درمان و رؤسای بیمارستان‌ها بیان شد.

در این شرایط بود که سعید نمکی، وزیر بهداشت برای پایان دادن به این موضوع چند روز پیش در نامه‌ای به رؤسای دانشگاه‌ها و دانشکده‌های علوم پزشکی کشور درباره ارائه خدمات درمانی به بیماران مبتلا به کرونا، تأکید کرد: در مورد افرادی که فاقد پوشش بیمه، بی بضاعت و یا اتباع خارجی هستند، از محل منابع طرح تحول نظام سلامت محاسبه و در حساب‌های بستانکار آن دانشگاه لحاظ شود.

درمان کرونا در بیمارستان‌های نظامی و خصوصی رایگان نیست

ایرج حریرچی، معاون کل وزیر بهداشت درباره دریافت وجه توسط بیمارستان‌های نظامی، با بیان اینکه بیمارستان‌های نظامی جزو نهادهای عمومی غیردولتی هستند و تعرفه مستقل دارند، گفت: سطح برخی از این بیمارستان‌ها نزدیک به بیمارستان‌های خصوصی است. قاعدتاً افرادی که به بیمارستان‌های خصوصی مراجعه می‌کنند شامل خدمات رایگان دولتی نمی‌شوند.

برخی مردم ما که به خواست خود به بیمارستان‌هایی خصوصی مراجعه و خدمات خصوصی از جمله اتاق تک تختخواب، غذایی خاص و... را دریافت می‌کنند، نباید توقع داشته باشند خدمات کاملاً به صورت رایگان باشد و قطعاً دریافت هزینه انجام خواهد شد.

بیمه شدن بیماران در بیمارستان‌ها

یکی از موضوعات در فرایند درمان، بیمه نبودن بخشی از مردم است و به تبع آن چنین افرادی در صورت ابتلا به این بیماری، دغدغه هزینه درمان را دارند.

طاهر موهبتی، مدیرعامل سازمان بیمه سلامت با بیان اینکه از حدود یک‌سال پیش پوشش بیمه سلامت به روی تخت بیمارستان متوقف شده است، گفت: با توجه به اینکه بیماران مبتلا به کرونا اورژانسی به حساب می‌آیند، تمامی افراد مشکوک به کرونا که در بیمارستان بستری می‌شوند، بلافاصله بیمه شده و در صورت توانایی مالی، خودشان حق بیمه را پرداخت می‌کنند؛ اما در صورت عدم توانایی مالی، ارزیابی وسع انجام می‌شود که برای رفاه حال بیماران مبتلا به کرونا، هماهنگی‌هایی با وزارت رفاه صورت گرفت تا ارزیابی وسعی که یک ماه زمان می‌برد، یکروزه انجام شود.

علیرضا رئیسی، معاون بهداشت وزیر بهداشت نیز درباره هزینه درمان بیماران مبتلا به کرونا، گفت: جزو افتخارات ایران است که بیشتر مردم ایران بیمه هستند و بیماران کرونایی نیز زیر پوشش بیمه قرار دارند و ۹۰ درصد هزینه درمان آن را بیمه پرداخت می‌کند؛ در نتیجه بیماران کرونایی نباید دغدغه مالی داشته باشند.

درمان رایگان بیمه‌شدگان تأمین اجتماعی

ابوالفضل آفریده، مدیرکل درمان مستقیم سازمان تأمین اجتماعی نیز در خصوص «هزینه‌های درمانی بیمه‌شدگان مبتلا به بیماری کرونا در مراکز درمانی تأمین اجتماعی» اظهار کرد: درمان این بیماران ۱۰۰ درصد رایگان است و هیچ بیمه‌شده اجباری نیاز به پرداخت وجهی برای درمان ندارد.

وی خاطرنشان کرد: برای بیماران کرونایی که زیر پوشش سازمان تأمین اجتماعی نیستند، هزینه‌ای به عنوان فرانشیز دریافت می‌شود.

آفریده گفت: بیماران کرونایی که بیمه تأمین اجتماعی ندارند، براساس تعرفه‌های دولتی، خدمات درمانی به آن‌ها ارائه می‌شود.

وی در پاسخ به این پرسش که حداقل و حداکثر هزینه درمان بیماران کرونایی چقدر است، اظهار کرد: حداقل برای افرادی که نیاز به آی‌سی‌یو و یا خدمات ویژه نداشته باشند ۴۰۰ تا ۵۰۰ هزار تومان و حدود بیشترین قیمت برای بیماران کرونایی که نیاز به آی‌سی‌یو و خدمات ویژه داشته باشند، حدود ۲۰ تا ۲۵ میلیون تومان است.

بیماران بی‌بضاعت به مددکاری بیمارستان مراجعه کنند

قاسم جان بابایی، معاون درمان وزیر بهداشت اظهار کرد: ۹۰ درصد هزینه این بیماران را بیمه می‌پردازد و فقط ۱۰ درصد کل این هزینه به عهده فرد بیمار است و اگر بیماری توان پرداخت این رقم را هم نداشته باشد، به مددکاری بیمارستان‌ها ابلاغ شده که ۱۰درصد سهم بیمار را مددکاری بپردازند و بیماران کم بضاعت رایگان ترخیص می‌شوند.

وی گفت: تمام داروها و آزمایش‌های تشخیصی کرونا در بیمارستان‌های دولتی رایگان است و فقط ۱۰ درصد هزینه خدمات هتلینگ بیمارستانی (تخت روز) به عهده بیمار است که اگر فرد در تخت عادی بستری شده باشد سهم ۱۰ درصدی هتلینگ بیمارستانی آن بین ۱۵۰ تا حداکثر ۴۵۰ هزار تومان می‌شود و حتی اگر در بخش آی سی یو هم بستری شود سهم پرداختی بیمار به یک میلیون تومان نمی‌رسد.

فراسو

پژوهشگران یک دانشگاه چینی:

کرونا احتمالاً تابستان هم میهمان ماست!

ایسنا: پژوهشگران دانشگاه فودان چین به‌تازگی اظهار کرده‌اند گرمای تابستان سبب توقف شیوع ویروس کرونا نخواهد شد.

به گزاش دیلی میل، مطالعه اخیر پژوهشگران چینی نشان داده است هوای گرم تابستان سبب توقف شیوع ویروس کرونا در نیمکره شمالی نخواهد شد و این در حالی است که برخی امیدوار بودند هوای گرم می‌تواند سبب توقف شیوع این ویروس شود، زیرا شیوع بسیاری از بیماری‌های عفونی مانند آنفلوانزا و سارس با افزایش دمای محیط متوقف می‌شود.

مطالعات قبلی محققان دانشگاه‌های بیهانگ و چینهوا نشان داده بود با گرم‌تر شدن دما، میزان انتقال بیماری کووید۱۹ در چین کاهش یافته است، اما آخرین یافته‌های محققان چینی نشان داده است گرمای هوا تأثیری بر توقف شیوع این بیماری ندارد.

این تحقیقات توسط ویبینگ وانگ، متخصص بهداشت عمومی و همکارانش از دانشگاه فودان در شانگهای چین انجام شده است.

محققان گفتند: تجزیه و تحلیل ما نشان می‌دهد دمای محیط هیچ تأثیری در توانایی انتقال سندرم حاد تنفسی کروناویروس ۲ (SARS-CoV۲) ندارد.

دکتر وانگ و همکارانش داده‌های کمیسیون بهداشت ملی و کمیسیون‌های بهداشتی استان‌ها را درزمینه شیوع بیماری کووید۱۹ در ۲۲۴ شهر چین، از جمله ۱۷ منطقه استان هوبی که شیوع این بیماری از آنجا بود، تجزیه و تحلیل کردند. آن‌ها سپس این اطلاعات را با داده‌های روزانه آب و هوا از جمله اندازه‌گیری میانگین دما، رطوبت نسبی و اشعه فرابنفش ورودی(UV) بین ژانویه و اوایل مارس ۲۰۲۰ مقایسه کردند. آن‌ها دریافتند هیچ ارتباط معناداری بین دما یا سطح قرار گرفتن در معرض اشعه فرابنفش از نور خورشید و میزان آلوده شدن افراد به این ویروس در شهرهای داخل و خارج از استان هوبی وجود ندارد.

محققان اظهار کردند کووید۱۹ نخستین بیماری عفونی نیست که با آمدن تابستان از بین نمی‌رود، زیرا پیشتر نیز در زمان بیماری همه‌گیر «مرس» که در عربستان شیوع پیدا کرده بود، هنگامی که دمای هوا به ۱۱۳ درجه فارنهایت(۴۵ درجه سانتیگراد) رسید باز هم شیوع این بیماری متوقف نشد.

قدس

روزنامه صبح ایران

روزنامه سیاسی، اجتماعی، فرهنگی صبح ایران

www.qudsonline.ir

یکشنبه ۲۴ فروردین ۱۳۹۹ | ۱۸ شعبان ۱۴۴۱ | ۱۲ آوریل ۲۰۲۰ | سال سی و سوم | شماره ۹۲۱۸

۸

اوقات شرعی به افق مشهد

اذان ظهر	غروب خورشید	اذان مغرب
۱۲/۳۲	۱۹/۰۳	۱۹/۲۲
نیمه شب شرعی	اذان صبح فردا	طلوع خورشید
۲۳/۴۸	۴/۳۲	۶/۰۱

اوقات شرعی به افق تهران

اذان ظهر	غروب خورشید	اذان مغرب
۱۳/۰۵	۱۹/۳۵	۱۹/۵۴
نیمه شب شرعی	اذان صبح فردا	طلوع خورشید
۰۰/۲۱	۵/۰۶	۶/۳۴

ذکر روز
(صد مرتبه)
یا ذاالجلال والاکرام

صاحب امتیاز:
مؤسسه فرهنگی قدس وابسته به آستان قدس رضوی
سرپرست مؤسسه فرهنگی قدس:
سید محمود مرویان حسینی
سردبیر:
امیر جلیلی‌نژاد

جهان
jahan@qudsonline.ir

نمابر تحریریه: ۳۷۶۱۰۰۸۷ - ۳۷۶۸۴۰۰۴ (۰۵۱)
امور مشترکین: ۳۷۶۱۸۰۴۴-۵ (۰۵۱)
روزنامه گویا: ۳۷۶۵۱۸۸۸ (۰۵۱)
روابط عمومی: ۳۷۶۶۲۵۸۷ (۰۵۱)
ارتباطات مردمی: ۳۷۶۱۰۰۸۶ (۰۵۱)
سازمان آگهی‌ها: ۳۷۰۸۸ (۰۵۱)
۳۷۶۲۸۲۰۵ (۰۵۱)
فاکس: ۳۷۶۱۰۰۸۵ (۰۵۱)
چاپ مشهد: مجتمع چاپ و نشر قدس

چاپ همزمان تهران: چاپخانه جوان
اداره مرکزی: مشهد، بولوار سجاد، نبش سجاد ۱
صندوق پستی: ۵۷۷- ۹۱۷۳۵
تلفن: (۹ خط) ۳۷۶۸۵۰۱۱ (۰۵۱)
دفتر تهران:
بولوار کشاورز، حد فاصل کارگر و جمالزاده، شماره ۳۳۶
تلفن: ۶۱۸۲ و ۶۶۹۳۷۹۱۹ (۰۲۱)
نمابر: ۶۶۹۳۸۰۱۳ (۰۲۱)
پیامک: ۳۰۰۰۴۵۶۷

بدون تیتر

ایسنا: به دنبال کشته شدن پنج سرباز ارتش هند در رویارویی با شبه‌نظامیان در نزدیکی «خط کنترل» هند و پاکستان پنج روز است که درگیر تبادل آتش گسترده مرزی شده‌اند.

فارس: بیش از ۱۰۰ مهاجری که چند روز پیش از سوی مقام‌های آمریکا در محل «مرکز پردازش مسا ورده» وابسته به «سازمان ضابط قوانین گمرک و مهاجرت» این کشور در کالیفرنیا دستگیر شدند دست به اعتصاب غذا و تحصن زده و خواستار آزاد شدنشان همزمان با تداوم بحران شیوع ویروس کرونا هستند.

المسیره: جنبش انصارالله یمن برای همکاری در قالب یک تیم واحد به منظور ریشه‌کن کردن ویروس کرونا در یمن اعلام آمادگی کرد.

آسوشیتدپرس: در شهر شیکاگو که یکی از پرخشونت‌ترین و جرم‌خیزترین شهرهای آمریکاست، میزان بازداشت مجرمان مرتبط با مواد مخدر در هفته‌های پس از قرنطینه در مقایسه با مدت مشابه سال گذشته میلادی ۴۲ درصد کاهش یافته است.

الغدپرس: نیروهای حشدالشعبی و ارتش عراق روز گذشته عملیات موسوم به «ابطال النصر۲» (قهرمانان پیروزی ۲) برای پاک‌سازی نوار مرزی مشترک با اردن و عربستان را به پایان رساندند.

فارس: وزارت خارجه آمریکا اعلام کرد به کسی که اطلاعاتی درباره الکوثرانی، یکی از فرماندهان حزب‌الله لبنان که در عراق فعالیت دارد ارائه دهد، ۱۰ میلیون دلار پاداش می‌دهد.

یونهاپ: شهروندان کره جنوبی با وجود شیوع کرونا با زدن ماسک و رعایت فاصله، در انتخابات مقدماتی پارلمانی این کشور شرکت کردند.

اتاق فکر

Foreign Policy®

فارن پالیسی در گزارشی ادعا کرد

بایدن سیاست خارجی سندرز را ادامه می‌دهد

نیک‌پندار: فارن پالیسی در گزارشی با اشاره به کناره‌گیری برنی سندرز از رقابت‌های انتخاباتی آمریکا مدعی شد جو بایدن بخشی از ایده‌های سندرز در سیاست خارجی را دنبال خواهد کرد. این نشریه در ادامه نوشت: کارشناسان و مشاوران کمپین‌های انتخاباتی دموکرات‌ها از تماس بین کمپین بایدن با مشاوران سندرز در حوزه سیاست خارجی برای دستیابی این حزب به برنامه‌ای یکپارچه می‌گویند. اما مهم‌ترین موضوعی که تیم سیاست خارجی بایدن با آن سروکار خواهد داشت «عامل برنی» است. به گفته چند مشاور و کارشناس، حتی با وجود کناره‌گیری، سندرز بر موضوعات مهمی در حوزه سیاست خارجی آمریکا اثرگذار بوده است. این موضوعات شامل باز کردن بحث مشروط کردن کمک به اسرائیل، نزدیک‌ترین متحد آمریکا در غرب آسیا؛ فشار برای کاهش هزینه‌های دفاعی و مطرح کردن بحث اختیارات جنگی کنگره در واکنش به حمایت بحث‌برانگیز آمریکا از ائتلاف سعودی در جنگ علیه یمن بود. اگرچه محور اصلی فارن‌پالیسی تلاش بایدن برای توجه به سیاست‌های سندرز است اما یکی از احتمالات هم می‌تواند این باشد که بایدن با این رویکرد تلاش دارد رأی آمریکایی‌هایی را که بنا بود سندرز را انتخاب کنند از آن خود کرده و از تکرار اتفاقی که در سال ۲۰۱۶ افتاد و رأی‌ها به جناح رقیب سرازیر شد، جلوگیری کند.

یک روزنامه آمریکایی در سرمقاله خود نوشت

کرونا شکاف نژادی را نمایان کرد

جهان | روزنامه آمریکایی واشنگتن پست، در سرمقاله خود نوشت تا جایی که می‌دانیم ویروس جدید کرونا تبعیضی بین نژادها قائل نیست، اما آمریکا رفتارهای تبعیض‌آمیزی دارد و آمار و ارقامی که تاکنون منتشر شده نشان می‌دهد سیاهپوستان به یک میزان نامتناسب در ایالات متحده آمریکا بر اثر ابتلا به کرونا جان خود را از دست می‌دهند.

این گزارش به آمار و ارقام منتشر شده اشاره کرد و نوشت، آمار و ارقامی که در هفته‌های اخیر از شهرها، مناطق و ایالات منتشر شده، نگران کننده است، ۳۰ درصد از جمعیت شیکاگو سیاهپوست‌اند اما ۷۰ درصد از افرادی که در این شهر بر اثر کرونا جان خود را از دست داده‌اند، سیاهپوست هستند.براساس این گزارش، اوضاع در منطقه «میلواکی» بدتر از شیکاگو است: سیاهپوستان ۲۶ درصد از جمعیت این منطقه را تشکیل می‌دهند اما ۷۳ درصد از تلفات ناشی از ابتلا به کرونا مربوط به سیاهپوستان می‌شود. نسبت جمعیت سیاهپوستان به تعداد تلفات مبتلا به کرونا در «میشیگان» نیز ۱۴ درصد به ۴۱ درصد و در لوئیزیانا ۳۲ به ۷۰ درصد است؛ در مریلند نیز با آنکه ۳۰ درصد از جمعیت را سیاهپوستان تشکیل می‌دهند، ۴۰ درصد از آمار و ارقام مرگ و میر ناشی از ابتلا به کرونا به سیاهپوستان مربوط می‌شود.

این گزارش سپس با اشاره به این موارد ادامه داد، هنوز آمار و ارقام فدرال را در این زمینه نمی‌دانیم زیرا هیچ آمار و ارقامی در این خصوص ارائه نداده است و با آنکه مراکز کنترل و پیشگیری از بیماری فدرال معمولاً باید مکان، سن و نژاد آن‌هایی که از این ویروس متضرر شده‌اند را دنبال کرده و مورد پیگیری قرار دهد اما در حال حاضر و در برهه کنونی هیچ آماری در این خصوص ارائه نکرده است.

این گزارش ادامه داد احتمالاً شکاف نژادی در انجام آزمایش‌ها و درمان وجود داشته باشد و حتی ممکن است نابرابری‌های موجود، تأثیر بحران کرونا در آمریکا را نابرابر جلوه داده باشد. سیاهپوستان به طور قطع از چاقی بیمارگونه، دیابت، آسم و فشارخون رنج می‌برند که تمامی این بیماری‌ها شرایط را برای مبتلایان به کرونا وخیم‌تر می‌کند. واشنگتن‌پست سپس با اشاره به شرایط نامساعد برای سیاهپوستان توضیح داد واقعیت موجود در خصوص سیاهپوستان آمریکا یک مسئله تصادفی نیست بلکه نتیجه شرایط اقتصادی و محیطی است که در تاریخ طولانی رفتارهای تبعیض‌آمیز آمریکا به سیاهپوستان تحمیل شده است.

عکس‌نوشت

آخرین فرصت پخش ویروس

تصمیم دولت ترکیه برای اعمال مقررات منع آمد و شد در ۴۸ ساعت آینده سبب شد ده‌ها هزار نفر از شهروندان این کشور شامگاه جمعه ساعاتی پیش از اجرایی شدن این محدودیت تردد به خیابان‌ها سرازیر شوند و برای خرید به فروشگاه‌ها هجوم آورند. محدودیت‌های اعلام شده از سوی وزارت کشور ترکیه با هدف جلوگیری از انتشار بیشتر ویروس کرونا در این کشور ۸۲ میلیون نفری اتخاذ شده و به‌رغم موقتی بودن، انتظار می‌رود با توجه به سرعت انتشار ویروس در ترکیه برای هفته‌های بعد هم تمدید شود. ساکنان استانبول پس از مطلع شدن از قوانین منع آمد و شد که از نخستین ساعات بامداد روز شنبه در ۳۰ کلانشهر و نیز استان زونگولداغ به اجرا درآمد، با هجوم به فروشگاه‌ها سعی کردند مایحتاج اولیه خود را برای روزهای آینده تهیه کنند.

شروعی بر پایان بی‌دولتی در عراق

تعیین موعد جلسه رأی اعتماد به کابینه الکاظمی

شفق‌نیوز: خدیجه علی، گزارشگر پارلمان عراق روز گذشته اظهار کرد: ۴۸ ساعت پس از ارائه برنامه کابینه الکاظمی و کارنامه عملی وزرای آن به فراکسیون‌های سیاسی و نمایندگان پارلمان، ریاست پارلمان تاریخ برگزاری جلسه رأی اعتماد را اعلام خواهد کرد و نمایندگان بر اساس میزان اعتماد خود به نخست وزیر مکلف و وزرای پیشنهادی‌اش به او رأی خواهند داد.

الکاظمی از نهم آوریل جاری به مدت ۳۰ روز مهلت دارد کابینه جدیدی را که پیش از او محمد علاوی و عدنان الزرفی موفق به تشکیل آن نشده بودند، تشکیل دهد.

بازگشت ترکیه از یک اشتباه

لغو ارسال تجهیزات پزشکی به رژیم صهیونیستی

قدس: در پی مخالفت رژیم صهیونیستی با مجهز کردن فلسطینیان به تجهیزات پزشکی برای مقابله با کرونا، دولت ترکیه از ارسال این تجهیزات منصرف شد.

پیش از این اعلام شده بود ترکیه تصمیم دارد در سایه شیوع ویروس کرونا، تجهیزات پزشکی به فلسطین اشغالی ارسال کند.

از طرفی شبکه ۱۲ تلویزیون اسرائیل اعلام کرد دفتر نخست وزیر رژیم صهیونیستی پیش از ارسال این محموله کمک‌های پزشکی به فلسطین اشغالی مداخله کرده و شرط ترکیه برای ارسال چنین تجهیزاتی برای فلسطینیان را نپذیرفته است.

گفت‌وگوی تلفنی سران آمریکا و روسیه

رایزنی نفتی - کرونایی پوتین و ترامپ

اسپوتنیک: منافع اقتصادی سرمایه‌داران آمریکایی سبب شد رئیس جمهور آمریکا برای دومین روز متوالی در روزهای گذشته با همتای روس خود گفت‌وگوی کوتاهی داشته و به بررسی مسائلی از جمله بحران ویروس کرونا و تولید نفت پرداخت. دونالد ترامپ و ولادیمیر پوتین، رؤسای جمهوری آمریکا و روسیه درباره رویایی با ویروس مرگبار کرونا، حفظ ثبات در بازارهای انرژی و سایر مسائل جهانی و دوجانبه صحبت کردند. ترامپ و پوتین همزمان با گسترش کرونا و مرگ هزاران تن در جهان گفت‌وگوهای منظمی داشته‌اند. آن‌ها ۳۰ مارس هم رایزنی کردند.

دیدار فرمانده آمریکا و ناتو با طالبان

اشرف‌غنی دیگر مهم نیست

طلوع‌نیوز: سخنگوی نیروهای آمریکایی در افغانستان اظهار کرد، فرمانده نیروهای آمریکا و ناتو در افغانستان با رهبری طالبان در دوحه دیدار کرد. طالبان نیز برگزاری این نشست را تأیید کرده و سهیل شاهین، سخنگوی این گروه در توییتی اظهار کرد، این نشست درباره اجرای توافق آمریکا و طالبان و موارد نقض این توافق بوده است. تعداد دفعات ملاقات آمریکایی‌ها با طالبان آن‌قدر زیاد شده که بعضی معتقدند ترامپ دیگر اشرف‌غنی را به رسمیت نمی‌شناسد. در حال حاضر در افغانستان در کنار اشرف‌غنی، عبدالله عبدالله و طالبان هم داعیه قدرت دارند.

گزارش کوتاه

رسانه‌های غربی: همکاری نظامی آمریکا و کره جنوبی بر سر زیاده‌خواهی ترامپ به بن بست خورده است

باج‌گیری کابوی از نواده‌های جومونگ!

جهان | در حالی که کره‌جنوبی افزایش ۱۳ درصدی برای پرداخت هزینه نظامیان آمریکایی حاضر در این کشور را پیشنهاد داده اما دولت ترامپ در باج‌خواهی آشکار خواستار افزایش بالاتر این رقم شده که همین موضوع سبب ایجاد بن‌بست در ادامه همکاری نظامی آمریکا و کره‌جنوبی شده است. به گزارش رویترز، این پیشنهاد در حالی توسط دولت آمریکا رد می‌شود که بن بست به‌وجود آمده در سایه شیوع ویروس کرونا ممکن است آمادگی نظامی آمریکا و کره‌جنوبی را با تهدید مواجه کند.

کارشناسان معتقدند زیاده‌خواهی واشنگتن روابط کره‌جنوبی و آمریکا را در خطر قرار داده و هر لحظه امکان دارد این ائتلاف با فروپاشی همراه شود. ترامپ معتقد است کره‌جنوبی ثروتمند که اقتصادش از استرالیا نیز بزرگ‌تر است از مزایای حضور نظامی آمریکا در کشور خود بهره می‌برد و واشنگتن به یک شریک فرا اقیانوسیه‌ای با درخواست‌های غیرمنطقی از سوی کره‌جنوبی تبدیل شده است. این گزارش در حالی منتشر می‌شود که چند روز پیش اعضای حزب دموکراتیک خلق کره جنوبی با تجمع مقابل یکی از پایگاه‌های نظامی این کشور خواستار خروج نظامیان آمریکا از کره جنوبی شدند.

اختلاف بر سر ۲۲ پایگاه نظامی

اختلاف‌ها میان دو طرف بر سر هزینه نظامیان آمریکایی مستقر در کره جنوبی زمانی بالا گرفت که واشنگتن خواستار افزایش هزینه سئول از ۸۹۰ میلیون دلار در سال به ۵ میلیارد دلار شد. این رقم پنج برابر بیشتر از ۹۲۴ میلیون دلاری است که کره جنوبی موافقت کرده است برای سال جاری پرداخت کند. تنش حل نشده تا جایی پیش رفته که در نهایت سئول اعلام کرده آمریکا چهار پایگاه نظامی در اختیار خود را به این کشور پس داده است و دو طرف در حال رایزنی برای بازپسگیری یک پایگاه دیگر در سئول هستند. خبرگزاری یونهاپ روز پنجشنبه گزارش کرد دو کشور این تصمیم را در دویستمین جلسه مشترک نظامی خود در پایگاه آمریکایی هامفری در اطراف سئول، پایتخت کره جنوبی گرفته‌اند. آمریکا همچنان یک پایگاه و مرکز نظامی را در پایتخت کره جنوبی در اختیار دارد. کره جنوبی می‌گوید قرارداد چهار پایگاهی که پس از این نشست به کره بازگردانده شد بین سال‌های ۲۰۰۹ تا ۲۰۱۱ میلادی بسته شده است.

آمریکا در کره جنوبی حدود ۸۰ پایگاه در اختیار داشته است که از این تعداد هنوز ۲۲ پایگاه آن را در اختیار دارد اما در حال رایزنی با کره جنوبی برای بازپس دادن آن‌هاست. این در شرایطی است که آمریکا تاکنون چند دور گفت‌وگو با کره جنوبی بر سر تقسیم هزینه این نظامیان برگزار کرده است.

آمریکا و کره جنوبی نتوانستند بر سر مشارکت در هزینه‌های نظامی سربازان آمریکایی مستقر در خاک کره جنوبی به توافق نهایی دست یابند. واشنگتن می‌خواهد کره جنوبی هزینه متقبل شده ۸۹۰ میلیون دلاری در سال برای این نظامیان را به ۵ میلیارد دلار افزایش دهد که مورد قبول کره قرار نگرفته و مذاکرات دو طرف تاکنون چندین بار شکست خورده است.

ایالات متحده حدود ۲۸ هزار و ۵۰۰ نیروی نظامی در کره‌جنوبی مستقر کرده و مدعی است این نظامیان با هدف ایجاد بازدارندگی در مقابل پیونگ‌یانگ و ارسال پیام به چین درباره نفوذ و توانایی آمریکا در آسیاست.

یادداشت

annotation@qudsonline.ir
مهدی زارع

حضور در یمن جزو اولویت‌های ایران است؟

ایالات متحده آمریکا برای هر کسی که درباره فعالیت‌های سپاه پاسداران ایران در یمن اطلاعاتی بدهد پاداش ۱۵ میلیون دلاری تعیین کرد.

سفارت آمریکا در یمن با صدور بیانیه‌ای اعلام کرد در ازای دریافت اطلاعاتی که به گفته این سفارت «به از هم پاشیدن شبکه‌های سپاه پاسداران ایران در یمن بینجامد» ۱۵ میلیون دلار پاداش می‌دهد.

این بیانیه اگرچه با توضیح دیگری همراه نبوده و از سویی واکنشی از سوی مقام‌های کشورمان و یمن نداشته اما یک نکته مهم را گوشزد می‌کند و آن هم اینکه جمهوری اسلامی ایران هنوز در یمن حضوری ندارد.

هرچند دستگاه رسانه‌ای غرب تلاش دارد نقش ایران در یمن و جنگ با ائتلاف سعودی را پررنگ نشان دهد تا به واسطه این اتفاق سطح درگیری سعودی را از حد یک گروه محلی به رویارویی با قدرتی مثل ایران ارتقا دهد، اما همان‌طور که در ماورای این بیانیه می‌توان دید ایران حضوری در یمن ندارد یا دست‌کم آن اندازه که در عراق و سوریه حاضر است در یمن نیست، وگرنه سفارت آمریکا نیازی به جایزه ۱۵میلیون دلاری برای پیدا کردن اطلاعات نداشت.

اما سؤال جدی‌تر این است که چرا ایران در یمن حضور ندارد و اصلاً حضور در یمن جزو اولویت‌های جمهوری اسلامی در نظر گرفته شده است یا نه؟

به نظر می‌رسد حضور ایران در یمن جزو اولویت‌های کشورمان نیست. مقام‌های کشورمان بارها گفته‌اند راهبرد ما در عرصه بین‌الملل بازدارندگی و دور کردن خطر است، به همین منظور هر فعالیتی که باعث بازدارندگی واقعی شود از سوی ایران در دستور کار قرار می‌گیرد؛ از توسعه صنایع موشکی و هواپفضا تا حضور مستقیم در سوریه و عراق. حضور مستقیم در سوریه و عراق پیش از آنکه برای ایران مصداق ورود به امور داخلی کشورهای دیگر باشد، نمونه‌ای از دور کردن خطر از مرزهای جغرافیایی و بازدارندگی نظامی است. طبق اطلاعات و اخبار همه دستگاه‌های استخباراتی، داعش در آستانه فتح عراق و هجوم به مرزهای غربی ایران بود. این مسئله سبب شد کشورمان با استفاده از نیروهای مردمی و محلی و با حضور مستشاری جدی در سوریه و عراق ریشه داعش را بکند و خطر را از مرزها دور کند.

اما آیا درباره یمن هم می‌توان به این مسئله معتقد بود. به‌عبارتی آیا جنگ عربستان و یمن هیچ‌گونه خطری برای مرزهای جغرافیایی ما دارد؟ پاسخ به این پرسش کاملاً واضح است. با حساب دودوتا چارتای منطقی، هرکدام از طرفین در یمن پیروز شوند خطر یا امتیازی برای ایران محسوب نمی‌شود و همین مسئله احتمال حضور ایران در یمن را از بین می‌برد.

برای کشورمان جنگ یمن چیزی شبیه دعوای دو برادر اسلامی است و به همین منظور راهبرد کشورمان در یمن دو محور را دنبال می‌کند. نخست تلاش برای برقراری صلح پایدار بین انصارالله و شورشی‌های یمن. دوم تلاش عدالت‌خواهانه برای مقابله با ظلمی که عربستان سعودی در حق مردم محروم یمن روا داشته است. آنچه مورد پسند دشمن غربی ما نیست همین روحیه عدالت‌خواهی کشورمان و تلاش راهبردی برای حمایت از محرومان یمن در مقابل ظلم سعودی است. راهکاری هم که جمهوری اسلامی برای عملی کردن این راهبرد انتخاب کرده، حمایت معنوی از انصارالله و انتقال تجربیات خود در مقابله با استکبار به این گروه است. با این حساب می‌توان مطمئن بود اگر آمریکا برای پیدا کردن رد پای ایران در یمن ۱۵۰ میلیون دلار هم جایزه تعیین کند، حالا حالاها اسناد و مدارک متقنی به دست نخواهد آورد.

اخبار کوتاه

خیز بلند ترکیه برای بازار عراق

قدس: باز هم یک بازار دیگر در شرف از دست رفتن است. این جمله کوتاه و دردناک همه آن چیزی است که باید درباره روابط اقتصادی ایران و عراق ذکر کرد. روز گذشته شورای صادرکنندگان ترکیه آماری از کشورهای واردکننده کالا از شهر استانبول ترکیه در سه ماهه نخست ۲۰۲۰ منتشر کرد. به گزارش السومریه نیوز، براساس این آمار، عراق در رأس کشورهای عربی واردکننده از استانبول بوده که ۴۶۸ میلیون دلار کالا از این شهر وارد کرده است. اگرچه این عدد در مقابل مبادلات ۱۳میلیاردی ایران و عراق عدد چندان بزرگی نیست اما تحرکات دشمنان ارتباط ایران و عراق نشان داده آن‌ها کوتاه نمی‌آیند و ممکن است در آینده این عدد بسیار کمتر شود؛ چرا که ترکیه بنا دارد جای ما را در بازار عراق بگیرد. بهبود روابط دو کشور را باید اولویت نخست دیپلمات‌ها و مردان سیاست دانست که باید در آینده‌ای نزدیک اتفاق بیفتد تا هدف‌گذاری برای مبادلات اقتصادی که عدد ۲۰میلیارد دلار در نظر گرفته شده است محقق شود.

۹۹ مورد نقض آتش‌بس توسط سعودی‌ها

المسیره: متجاوزان سعودی در ادامه نقض توافق سوئد در خصوص استان الحدیده، به تعدادی از روستاهای یمنی حمله و خسارت‌هایی را به دارایی‌های عمومی و خصوصی وارد کردند.جنگنده‌های متجاوزان سعودی آمریکایی دو حمله به شهرستان «خب و الشعف» در استان «الجوف»، هفت حمله به مناطق مختلف این شهرستان و ۶ حمله به شهرستان «حرض» واقع در استان «حجه » انجام دادند. همچنین جنگنده‌های دشمن سعودی با سلاح‌های سنگین مناطق مختلف شهرستان مرزی «رازح» در استان «صعده» را هدف قرار دادند. مزدوران ائتلاف سعودی در استان الحدیده، شمال مثلث العدین را با حملات توپخانه‌ای هدف قرار دادند. در همین راستا، اتاق عملیات ارتباط و هماهنگی برای ثبت نقض‌های آتش بس در استان الحدیده اعلام کرد، ۹۹ مورد نقض آتش بس در ۲۴ ساعت گذشته ثبت شده است.

درخواست اشتراک صرفا با ارسال عدد ۸۸۸ به سامانه پیامک ۳۰۰۰۷۲۳۰۴
www.qudsonline.ir

۳۷۰۸۸
سازمان آگهی‌های روزنامه قدس

آگهی مفقودی
دانشنامه مقطع کارشناسی ارشد آقای علی اکبر دادور به ش ش ۲۸ صادره از اسفراین ۶۱/۱/۱ فرزند احمد فارغ التحصیل ۸۹/۰۶/۳۰ مفقود گردیده وفاقداعتبارمی باشدلطفا یابنده آن را به آدرس مشهد دانشگاه فردوسی مدیریت آموزشی اتاق ۲۰۲ ارسال نمایند.
۶۹۸۱۲۴۵۳۳

جلسه مجمع عمومی عادی سالیانه شرکت تولیدی گندم آرد سفید ارمغان لذیذ بجنورد (سهامی خاص) نوبت اول تاریخ انتشار ۹۹/۰۱/۲۴

بدینوسیله به اطلاع کلیه سهامداران شرکت تولیدی گندم آرد سفید ارمغان لذیذ بجنورد (سهامی خاص)به شماره ثبت ۷۷۲ میرساند جلسه مجمع عمومی عادی سالیانه در ساعت ۱۶ عصر روز یکشنبه مورخ۹۹/۰۲/۰۷ در محل دفتر کارشرکت واقع در بجنورد-شهرک صنعتی شماره یک -خیابان صنعت ۲- کارخانه آرد سفید ارمغان بجنورد-۹۴۱۸۱۶۸۱۹۱تشکیل میگردد لذا ازکلیه سهامداران دعوت میگردد درساعت مقرر در جلسه حضور به هم رسانند.
دستورجلسه:
۱- انتخاب بازرس اصلی و علی البدل
هیئت مدیره
۶۹۸۱۶۰۰۶

آگهی لغو مجمع عمومی
به استحضارکلیه اعضای محترم سازمان نظام مهندسی ساختمان استان قزوین می رساند.
پیرو اطلاعیه های قبلی وهمچنین آگهی مندرج درنشریات مبنی برتشکیل مجمع عمومی سالیانه سازمان که درتاریخ های ۹۹/۰۱/۱۷ و۹۹/۰۲/۰۳ اعلام شده ونظر به شرایط خاص کشوروهمچنین ابلاغیه های وزارت محترم راه وشهرسازی دربه تعویق افتادن مجامع عمومی سازمانها، مجمع عمومی سالیانه این سازمان درتاریخ های مذکور تشکیل نخواهد شد وتاریخ این مجمع متعاقبا به آگاهی خواهد رسید.
۶۹۸۱۵۹۶۳

آگهی دعوت به تجدید ارزیابی کیفی فراخوان عمومی مناقصه شماره ۲۵-۳۷-۹۸ (نوبت اول)

وزارت راه و شهر سازی
راه آهن جمهوری اسلامی ایران
اداره کل راه آهن خراسان

اداره کل راه آهن خراسان در نظر دارد بنابر آیین نامه اجرایی بند ج ماده ۱۲ قانون برگزاری مناقصات نسبت به ارزیابی کیفی پیمانکاران واجد شرایط جهت دعوت به مناقصه ازطریق سامانه تدارکات الکترونیکی دولت(ستاد) به نشانی www.setadiran.ir به شرح زیر اقدام نماید . مناقصه گران موظفند برای شرکت در مناقصه نسبت به ثبت نام درسایت مذکور و دریافت گواهی امضاء الکترونیکی اقدام نمایند.لازم به ذکراست کلیه مراحل برگزاری مناقصه از فراخوان ارزیابی کیفی تا انتخاب برنده ازطریق سایت مزبورانجام می گردد.

۱- نام سازمان مناقصه گذار : اداره کل راه آهن خراسان .
۲- شرح مختصر موضوع مناقصه : خدمات امداد و اورژانس ایستگاه راه آهن مشهد .
۳- مهلت خرید اسناد ارزیابی : تا ساعت ۱۵:۳۰ روز سه شنبه مورخ ۹۹/۰۱/۲۶ .
۴- شایان ذکراست دریافت اسناد و ارائه پاسخ استعلام ارزیابی صرفا"میبایست ازطریق سامانه تدارکات الکترونیکی دولت(ستاد)صورت پذیرد و شرکت کنندگانی در صورت تمایل ، مجاز به خرید حضوری اسناد می باشند که قبلا در سامانه مذکور ثبت نام و اسناد را آپلود نموده اند .
۵- محل خرید حضوری اسناد ارزیابی : مشهد - میدان راه آهن- اداره کل راه آهن خراسان- حوزه معاونت توسعه مدیریت و منابع - واحد امور قراردادها و خریدها.
۶- فراخوان ارزیابی کیفی فوق از طریق پایگاه ملی اطلاع رسانی مناقصات http:/iets.mporg.ir اطلاع رسانی می گردد.
۷- مهلت و محل ارائه اسناد ارزیابی : تا ساعت ۱۵:۳۰ روز سه شنبه مورخ ۹۹/۰۲/۰۹ - چهارراه راه آهن -حوزه معاونت توسعه مدیریت و منابع - دبیرخانه اداره کل راه آهن خراسان .
۸- مبلغ کل برآورد : ۱۲،۹۰۳،۴۵۲،۲۴۸ ریال .
۹- مدت و محل اجرا : مدت اجرا یکسال بوده و محل اجراء طبق اسناد مناقصه میباشد.
۱۰- مبلغ تضمین شرکت در فرآیند ارجاع کار: مبلغ ۶۴۵،۱۷۲،۶۱۲ (ششصد و چهل و پنج میلیون و یکصد و هفتاد و دو هزار و ششصد و دوازده) ریال مطابق با تضامین معتبر مندرج در آیین نامه تضمین معاملات دولتی موضوع مصوبه شماره ۱۲۳۴۰۲/ت ۵۰۶۵۹ هـ مورخ ۹۴/۰۹/۲۲ هیئت محترم وزیران ، در صورت واریز نقد شماره حساب IR ۲۹۰۱۰۰۰۴۰۰۱۰۶۴۰۰۶۳۷۲۶۲۴ با شناسه واریز " ۹۸۴۲۸۰۵۰۰۱۱۱۱۱۱۱۱۱۱۱۱۱۱۱۱۱۱ "نزد بانک مرکزی اعلام می گردد .
تذکر: به درخواست مناقصه گذار ضمانتنامه شرکت در فرآیند ارجاع کار لازم است به مدت سه ماه دیگر قابلیت تمدید داشته باشد.
۱۱- رشته و رتبه پیمانکار: شرکت یا موسسه شرکت کننده باید دارای مجوز فعالیت فوریتهای پزشکی از معاونت درمان و آموزش پزشکی یا فوریتهای پزشکی دانشگاه علوم پزشکی باشد.
تذکر ۱ : ارائه تصویر برابر با اصل شده گواهی صلاحیت الزامی می باشد .
تذکر ۲"ارائه گواهینامه تایید صلاحیت ایمنی از وزارت تعاون ،کار و رفاه اجتماعی به موجب آیین نامه ایمنی امور پیمانکاری"مصوب ۸۹/۰۳/۰۵ وزیر تعاون ،کار و رفاه اجتماعی علی الخصوص ماده ۲ آن الزامی است.
۱۲- هزینه دو نوبت آگهی مناقصه بر عهده برنده مناقصه می باشد .
پس از ارزیابی کیفی ، از مناقصه گران واجد شرایط که حداقل امتیاز لازم را کسب نموده باشند جهت دریافت اسناد مناقصه دعوت بعمل خواهدآمد .
۶۹۸۱۶۰۱۰
ا داره کل راه‌آهن خراسان