قدس

روزنامه صبح ایران

www.qudsonline.ir

یکشنبه ۲۵ خرداد ۱۳۹۹ | ۲۲ شوال ۱۴۴۱ | ۱۴ ژوئن ۲۰۲۰ | سال سی و سوم | شماره ۹۲۶۸ | ۸ صفحه + ۴ صفحه قدس زندگی + ۴ صفحه ویژه خراسان + ۸ صفحه راهکار | ۱۰۰۰ تومان

حضرت محمد صلی الله علیه و آله: یک بار پیکار در راه خدا نزد من محبوب‌تر از به جا آوردن چهل حج است. کنزالعمال ج ۴- ص ۳۱۹

نخستین جلسه این شورا درحرم مطهر رضوی برگزار شد

تشکیل «شورای عالی مدیریت بحران و پدافند غیرعامل» در آستان قدس

صفحه ۳

هشدار روحانی درباره کاهش مراقبت‌های کرونایی

۲ مجبور شویم همه محدودیت‌ها را برمی‌گردانیم

رئیس پیشین فدراسیون فوتبال در گفت‌وگو با قدس:

۱۰ «کفاشیان» لودر تخریب فوتبال ایران است

گفت‌وگو با عباس امینی، کارگردان فیلم «کشتارگاه»

۱۲ در سینمای ایران اقتصاد بر فرهنگ غلبه کرده است

رئیس دبیرخانه شورای ملی سالمندان از بی توجهی دستگاه ها به حوزه سالمندان می‌گوید

سند ملی سالمندی روی زمین مانده است

جامعه | بر اساس آمارها رشد جمعیت سالمند در ایران دو برابر میانگین جهانی است و با چنین رشد چشمگیری پیش‌بینی می‌شود جمعیت سالمند کشور تا سال ۱۴۳۵ به ۳۳ درصد برسد. در واقع تا سه دهه دیگر از هر سه ایرانی یکی از آن‌ها بیش از ۶۰ سال سن خواهد داشت. این رقم یعنی دیری نخواهد بود که کشور ما هم مثل بسیاری از کشورها درگیر پدیده سالمندی می‌شود. بنابراین در سال‌های آینده جمعیت بالایی از مردم ایران، نیازمند خدمات سالمندی خواهند بود که دولت موظف به تأمین آن است، چرا که در اصل ۲۹ قانون اساسی به مسئله سالمندی اشاره شده که بر اساس آن «برخورداری از تأمین اجتماعی از نظر بازنشستگی، بیکاری، پیری، ازکارافتادگی، بی‌سرپرستی... صفحه ۷

۴ سال انتظار برای اجرای طرح آبرسانی به این بخش در شرق اهواز به پایان رسید

پمپاژ امید در «غیزانیه»

صفحه ۴ قدس میهن

قاضی فراری «غلامرضا منصوری» در رومانی بازداشت شد

متهم ردیف نهم!

صفحه ۹

بازار به حذف برخی کالاها از فهرست دریافت ارز توسط بانک مرکزی واکنش نشان داد

توافق برگرانی!

صفحه ۶

آمریکا با قانون تحریمی جدید، این بار سوریه و لبنان را هدف گرفته است

شمشیر «سزار» علیه سلاح مقاومت

صفحه ۸

دکتر بحرینی نماینده تام‌الاختیار وزیر بهداشت در ستاد مبارزه با کرونای استان پس از جلسه ویدئوکنفرانسی با رئیس جمهور:

آستان قدس با تمام قوا با دانشگاه علوم پزشکی همکاری داشته است

قدس خراسان | رئیس دانشگاه علوم پزشکی مشهد در حاشیه جلسه ستاد مقابله با کرونا که به صورت ویدئوکنفرانسی با رئیس جمهور برگزار شد... صفحه ۱

یادداشت روز

سینا واحد

annotation@qudsonline.ir

آمریکا و امنیتِ بزک شده

سال ۱۹۶۸، درست ۱۰ سال پیش از انقلاب عظیم اسلامی ایران، رسانه‌های بین‌المللی، خبر یک حادثه «آدم‌کشی» عجیب را در جهان اعلام و همه ذهنیت‌ها و اندیشه‌های نوگرا و طرفدار مدرنیسم صنعتی و اجتماعی را، دچار تلاطم می‌کنند و یک «سردرگمی» مدرن را در جهان سیاست و فعالیت‌های سیاسی و مبارزات ضد تبعیض نژادی تولید... صفحه ۲

پذیرش غیر حضوری آگهی روزنامه قدس

37088

آگهی مناقصه نیروهای شرکتی بنیاد شهید خراسان رضوی

شرح در صفحه ۴

ع/۹۹۰۲۱۵۰

آگهی مناقصه

سازمان فنی و نگهداری حرم مطهر رضوی

شرح در صفحه ۸

ع/۹۹۰۲۲۴۵

السلام علیک یا اباعبدالله الحسین

ثبت نام طولانی ترین پیاده روی اربعین حسینی

از مشهد الرضا تا کربلای معلی

ویژه برادران

ساعات مراجعه: ۸ صبح الی ۱۴ – بعدازظهر ۱۷ الی ۲۰

مکان: مشهد مقدس، شهرک شهید رجایی، مقابل حر ۲۳

مجتمع اسلامی حضرت بقیه ا... الاعظم (علیه السلام)

آخرین مهلت ثبت نام: ۹۹/۴/۲۰

تاریخ حرکت کاروان: ۹۹/۵/۳

(۰۵۱)۳۳ ۷۱ ۲۳ ۰۵

۰۹۱۵ ۹۱۰ ۱۵۱۰

۰۹۳۳ ۱۸۵ ۱۴۲۴

هر که دارد هوس کربلا بسم الله

ع/۹۹۰۲۲۵۶

« سال جهش تولید»

آگهی مناقصات عمومی یک مرحله ای

به شرح ذیل: نام مناقصه گذار : شرکت توزیع نیروی برق مازندران

۱– موضوع مناقصات : عبارت است از :

ردیف	شماره مناقصه	شرح مناقصه	نام امور برق	مبلغ برآوردی ریال	مبلغ تضمین ریال
۱	۹۹۱۰۱۰۰۹۲	توسعه احداث روستایی فاز ۱	قائمشهر	۲,۱۵۲,۵۷۸,۰۱۰	۲۱۶,۰۰۰,۰۰۰
۲	۹۹۱۰۱۰۰۹۳	توسعه احداث شهری فاز ۳	قائمشهر	۲,۱۷۸,۶۸۵,۶۷۵	۲۱۸,۰۰۰,۰۰۰
۳	۹۹۱۰۱۰۰۹۴	توسعه احداث شهری مرحله اول	بهشهر	۵,۳۰۶,۱۳۱,۱۸۵	۴۳۰,۰۰۰,۰۰۰
۴	۹۹۱۰۱۰۱۰۴	توسعه احداث شهری فاز ۱(طرح تیپ)	غرب آمل	۴,۹۲۳,۵۷۱,۸۹۰	۴۱۱,۰۰۰,۰۰۰
۵	۹۹۱۰۱۰۱۰۵	توسعه احداث شهری فاز ۲ (طرح تیپ)	غرب آمل	۴,۹۲۳,۵۷۱,۸۹۰	۴۱۱,۰۰۰,۰۰۰
۶	۹۹۱۰۱۰۰۹۵	رینگ(ایجاد قدرت مانور)فاز ۱	غرب آمل	۶,۱۱۳,۶۳۲,۴۵۲	۴۷۰,۰۰۰,۰۰۰
۷	۹۹۱۰۱۰۱۱۰	کاهش تلفات تعویض سیم به کابل خودنگهدار	شمال ساری	۱,۷۵۲,۹۴۹,۸۰۰	۱۷۶,۰۰۰,۰۰۰

۱- تضمین شرکت در مناقصه قابل قبول کارفرما برابرآئین نامه تضمین شرکتهای توزیع می باشد.
۲- این شرکت از پذیرش چک شخصی، ارائه وجه نقد و...تحت عنوان تضمین شرکت در مناقصه خودداری خواهد نمود .
۳- مقادیر و مبالغ پایه بصورت برآوردی بوده و بصورت دقیق در اسناد مناقصه اعلام میگردد.
۴- به پیشنهادهای فاقد امضاء مجاز ، مشروط ، مخدوش ، فاقد سپرده ، سپرده های مخدوش ، سپرده های کمتر از میزان مقرر و پیشنهاداتی که بعد از انقضای مدت مقرر در این فرآخوان واصل شود مطلقاً ترتیب اثرداده نخواهد شد.
۵- سایر شرایط و اطلاعات در اسناد مناقصه درج شده است .

۲ – زمان فروش اسناد: از روز یکشنبه مورخه ۹۹/۰۳/۲۵ لغایت روز پنجشنبه مورخه ۹۹/۰۳/۲۹
۳ – محل دریافت اسناد : سایت شرکت توزیع نیروی برق مازندران http://www.maztozi.ir مناقصه و مزایده
۴–مبلغ فروش اسناد: مبلغ ۵۴۵۰۰۰۰ ریال بحساب جام شماره ۵۲۴۰۳۳۲۴۱۲ بانک ملت شعبه امیر مازندرانی ساری (پرداخت از طریق درگاه اینترنتی)
۵– مهلت تحویل پیشنهاد پاکات : زمان تحویل اسناد حداکثر تا ساعت ۱۴ روز شنبه مورخه ۹۹/۰۴/۰۷ میباشد.
همچنین زمان بازگشایی پاکات:
الف: ساعت ۱۰ روز یکشنبه مورخه ۹۹/۰۴/۰۸ به ترتیب شماره مناقصه از ردیف ۶ و۷ انجام می گیرد.
ب: ساعت ۱۲ روز یکشنبه مورخه ۹۹/۰۴/۰۸ به شماره مناقصه از ردیف ۱ الی ۵ انجام می گیرد.
۶– محل تحویل اسناد مناقصه : ساری، خیابان امیر مازندرانی ، روبروی خیابان وصال شیرازی – شرکت توزیع برق مازندران – دبیرخانه
۶–۱) شرایط مناقصه گران : الف – داشتن شخصیت حقوقی
ب– داشتن ظرفیت خالی در رشته مورد نظر
پ– ارائه تصویر گواهینامه تائید صلاحیت (رتبه) نیرو
ج – ارائه گواهینامه ایمنی از اداره تعاون، کار و رفاه اجتماعی
۷– محل بازگشایی اسناد مناقصه : ساری ، بلوار خزر ، بعد از خیابان حزب ا ... امور تدارکات شرکت توزیع برق استان مازندران
۸ – نشانی کسب اطلاعات بیشتر :
الف– سایت پایگاه ملی مناقصات به آدرس www.lets.Mporg.ir
ب– سایت معاملات توانیر به آدرس www.Tender.Tavanir.org.ir
ج– سایت شرکت توزیع برق مازندران به آدرس www.maztozi.ir
د– شماره تلفن ۳۳۴۰۵۱۲۱–۰۱۱ امور تدارکات – اداره مناقصات

روابط عمومی شرکت توزیع نیروی برق مازندران

ع/۹۹۰۲۱۵۷

قدس
روزنامه صبح ایران
www.qudsonline.ir
یکشنبه ۲۵ خرداد ۱۳۹۹ | ۲۲ شوال ۱۴۴۱ | ۱۴ ژوئن ۲۰۲۰ | سال سی و سوم | شماره ۹۲۶۸

حضور عناصر «پ ک ک» در خاک ایران کذب است فارس: سردار سرتیپ پاسدار محمد پاکپور، فرمانده نیروی زمینی سپاه در واکنش به ادعای یک مقام ترکیه مبنی بر حضور عناصر «پ ک ک» در داخل خاک ایران، گفت: این ادعا را غیرمسئولانه و بی اساس دانسته و آن را تکذیب می‌کنیم. انتظار می‌رود مقام‌های کشور دوست و همسایه ترکیه، پیش از هرگونه اظهار نظر رسانه‌ای درباره رخدادهای مرزی، پس از حصول اطمینان از صحت واقعه، از کانال‌های رسمی با جمهوری اسلامی ایران ارتباط برقرار کرده و برابر ساز و کارهای پیش‌بینی شده این گونه مسائل را دنبال کنند.

یادداشت روز

annotation@qudsonline.ir

سینا واحد

آمریکا و امنیتِ بزک شده

سال ۱۹۶۸، درست ۱۰ سال پیش از انقلاب عظیم اسلامی ایران، رسانه‌های بین‌المللی، خبر یک حادثه «آدم‌کشی» عجیب را در جهان اعلام کردند که همه ذهنیت‌ها و اندیشه‌های نوگرا و طرفدار مدرنیسم صنعتی و اجتماعی دچار تلاطم شدند. یک «سردرگمی» مدرن در جهان سیاست و فعالیت‌های سیاسی و مبارزات ضد تبعیض نژادی تولید شد... «سردرگمی» مدرنی که در نهایت به سود «غرب» و «تمدن غربی»، تمام می‌شد...

و خبر تکان دهنده و ناراحت کننده، عبارت بود از: «دکتر مارتین لوترکینگ» کشیش و رهبر مبارزات ضد تبعیض نژادی در محل اقامت خویش، گلوله باران و کشته شد. و بدین ترتیب، توفان‌های فریاد اعتراض، در سرتاسر آمریکا، به راه افتاد و خیابان‌ها، پر از خشم و نفرت از آمریکا شد و پلیس پیشرفته و کاملاً مدرن آمریکا، به خیابان‌ها لشکرکشی کرد تا همه شهرها و خیابان‌های خشماگین شده را، از آتش غضبناک خشم، پاک‌سازی کند و آرامش امپراتوری غارتگران و نژادپرستان را، به آن باز گرداند.

و چنین شد: که «مدرنیسم پیشرفته و کوبنده پلیس آمریکایی» به جنگ فریادها و آوازهای خشماگین سیاه پوستان ستم زده رفت و خیابان‌ها و شهرها را با قدرت دیکتاتوری که در پشت سرکلمه معروف «نظم و قانون» پنهان شده بود، پاک سازی کرد و «امنیت آذین‌بندی شده آمریکایی» را، دوباره به شهرها و خیابان‌ها، برگرداند.

«مارتین لوتر کینگ» که در جوانی شاهد انقلاب هند علیه امپراتوری انگلیس بود؛ گمان کرد عامل اصلی پیروزی «گاندی» در رهبری انقلاب؛ اتخاذ «راهبرد عدم خشونت» بود؛ و به همین سبب، این راهبرد را سرلوحه مبارزات سیاسی خویش قرارداد و سیاه‌پوستان معترض و ستم زده را دعوت به پذیرش «عدم خشونت» کرد. این «استراتژی»، شهرتی بزرگ برای او فراهم آورد و جایزه صلح «نوبل» را به سینه او چسباند؛ اما، هیچ کدام از این پیشرفت‌ها سبب نشد اندیشه نژادپرستی پلیس آمریکایی، از زدن او و نابود کردنش، دچار هراس یا تردید و یا نگرانی‌های سیاسی شود؛ و در برابر حرکت‌های خیابانی اوعقب‌نشینی کند! بنابراین، پس از چند بار هشدار امنیتی پلیس دیکتاتور، و بی‌توجهی کامل «لوتر کینگ»، از طرح ترور او، حمایت کردند و بی‌هیچ دغدغه و هراسی از این شخصیت بین‌المللی، «نفس کشیدن» او را برای همیشه قطع کردند و انجمن یاران و یاورانش را تیره و تار و بی‌قدرت ساختند!

این عقیده و تفکر که پلیس دیکتاتوری آمریکا گاهی خطا می‌کند و این خطاهای رفتاری پلیس، موجب ناآرامی‌ها و شلوغی‌های اجتماعی و سیاسی می‌شود، نه تنها خطاست، بلکه جاهلانه و غیرتاریخی‌است!

تفکر پلیسی آمریکایی، هر که را مانند و شبیه «مارتین لوتر کینگ» بیابد مکلف است به آن کشیده بزند و می‌زند و به آن فخر هم می‌فروشد.

در دوران دیکتاتوری‌های نظامی آمریکای لاتین، همه کشورها دارای یک واحد قدرتمند و متمول و وظیفه‌شناس «پلیس سیاسی» بودند که همه افراد آن‌ها، در مدرسه‌های ویژه پلیس دیکتاتوری آمریکا، تربیت می‌شدند و آموزش می دیدند! این «واحدهای پلیسی» تمامی مراکز دانشگاهی و فرهنگی و هنری را تحت پوشش داشتند و معمولاً، کسی را که بازداشت می‌کردند، دیگر بازگشتی نداشت و پس از بازجویی و تخلیه اطلاعاتی، یا آن‌ها را در اقیانوس پرت می‌کردند و یا در بیابان‌های خطرناک می‌کشتند و دفن می‌کردند. در دوران زجرآور و ضد بشری حکومت دیکتاتوری «ژنرال ویولا» در آرژانتین، به اعتراف نظامیان دادگاهی شده، بیش از ۱۰۰ هزار نفر، بازداشت شدند که دیگر هرگز و هرگز به خانه برنگشتند. و این «ژنرال‌ها»ی وحشی و آدم خوار، دوستان صمیمی و حرف شنو همیشگی کاخ سفید بودند که در برابر واشنگتن، چکمه به چکمه می‌کوبیدند و سلام می‌دادند و سپس خضوع ذلیلانه خویش را به نمایش می‌گذاشتند.

آری، این دیکتاتوری‌های ضد بشری و «نفس‌بر»، که زمین را سیاه کرده و آسمان را تیره‌گون ساخته بودند، یک مادر حقیقی و واقعی دارد؛ آمریکا و ارزش‌هایش و فلسفه حکومتش....

خبر

در پی تعرض به سفارت ایران در کابل

سفیر افغانستان به وزارت امور خارجه احضار شد

سیاست: اداره کل اطلاع رسانی و امور سخنگویی وزارت امور خارجه اعلام کرد: در پی تحرکات عده‌ای معدود از جریان‌های خاص سیاسی که دارای سابقه ضدیت با جمهوری اسلامی ایران و حسن همجواری میان دو کشور ایران و افغانستان هستند و به تازگی به بهانه فوت چند تن از اتباع آن کشور که قصد ورود غیر قانونی به ایران داشته و یا به صورت قاچاقی و غیر قانونی وارد ایران شده بودند، مرتکب برخی اقدام‌های اهانت آمیز و تعرض به سفارت جمهوری اسلامی ایران و سایر نمایندگی‌های کشورمان در افغانستان شده بودند، صبح دیروز سفیر افغانستان در تهران برای پاره‌ای توضیحات در وزارت امور خارجه حاضر شد. در جریان این دیدار مدیر کل آسیای غربی وزارت امور خارجه مراتب نگرانی از تأثیر اقدام‌های غلط این گروه قلیل بر روابط همسایگی دو کشور را ابراز کرد.

تلاش دیوانه‌وار آمریکا برای کشاندن پرونده هسته‌ای ایران به شورای امنیت از مسیر شورای حکام

آشوب محض در آژانس انرژی اتمی

سیاست/ مینا افرازه | در حالی نشست شورای حکام آژانس بین‌المللی انرژی اتمی تا چند روز دیگر به‌صورت مجازی برگزار خواهد شد که برخی منابع خبری گزارش داده‌اند آمریکا به دنبال صدور قطعنامه ضد ایرانی در این نشست است تا در واقع ایران را به همکاری نکردن با آژانس متهم کند و با این وسیله مسیر اقدام‌های بعدی خود علیه برنامه هسته‌ای کشورمان را هموار سازد.

برش

دولت‌های اروپایی نیز تلاش کردند تا با انتخاب موضعی همسو با آژانس بین‌المللی انرژی اتمی و دولت آمریکا، پرونده هسته‌ای و اجرای صحیح و کامل تعهدات هسته‌ای از سوی ایران را زیر سؤال ببرند

خبرنگار وال‌استریت ژورنال در بروکسل در توییتی در این باره نوشته است: درک من این است که در وین، در آستانه نشست هفته آتی شورای حکام آشوب محض برقرار است. این را می‌دانم که آمریکایی‌ها خواستار توافق بر سر قطعنامه‌ای جهت محکوم کردن همکاری نکردن ایران با آژانس در موضوع توافقات پادمانی هستند.

محدودیت‌های جدی بر سر راه صدور قطعنامه ضد ایرانی

البته تدارک چنین برنامه‌ای از سوی آمریکا در حالی صورت می‌گیرد که به گفته وی، به‌احتمال‌زیاد دولت‌های چین و روسیه در این موضوع آمریکا را همراهی نخواهند کرد.

علاوه بر آن، برگزاری نشست شورای حکام آژانس به‌صورت مجازی و آن‌هم به دلیل شرایط بیماری کرونا، موضوعی است که محدودیت‌هایی را جدای از رویکردهای مختلف اعضا بر سر تصمیم‌گیری نهایی و اجماع درباره صدور قطعنامه ایجاد خواهد کرد.

تصمیم آمریکا به همراه کردن دیگر اعضا برای صدور قطعنامه علیه ایران و همچنین استفاده از این موضوع به عنوان برگ برنده و تسریع دهنده هدف بلندمدت خود یعنی کنار گذاشتن کامل برنامه هسته‌ای از سوی ایران، در حالی صورت می‌گیرد که ۱۶ خردادماه آژانس بین‌المللی انرژی اتمی نیز در گزارش جدید خود هم‌راستا با دولت آمریکا با طرح برخی ادعاها درباره تعهدات هسته‌ای ایران عنوان کرده بود مشکلاتی در دسترسی به دو سایت ایران داشته و از تداوم اجازه ندادن ایران برای دسترسی به دو محلی که احتمالاً مواد هسته‌ای و فعالیت‌های هسته‌ای اعلام‌نشده دارد، نگران است.

همکاری نکردن چین و روسیه در طرح آمریکایی

البته برخی کشورها همچون چین و روسیه نیز چنین گزارشی را یکسویه خوانده‌اند و در همین راستا، «میخائیل اولیانوف»، نماینده دائم روسیه در سازمان‌های بین‌المللی مستقر در وین توضیح داد درز اطلاعات آژانس به کشورهای ثالث عامل تردید به این بازرسی‌هاست.

دولت‌های اروپایی نیز تلاش کردند تا با انتخاب موضعی همسو با آژانس بین‌المللی انرژی اتمی و دولت آمریکا، پرونده هسته‌ای و اجرای صحیح و کامل تعهدات هسته‌ای از سوی ایران را زیر سؤال ببرند، چنان‌که وزارت خارجه فرانسه نیز در همین رابطه خواستار همکاری فوری و کامل ایران با آژانس شد.

بر همین اساس، با توجه به دوران بحران کرونا و نیز برگزار نشدن نشست شورای حکام آژانس از یک‌سو و نیز احتمال بسیار زیاد مخالفت چین و روسیه برای همراهی با صدور قطعنامه‌ای علیه ایران از سوی دیگر، به نظر می‌رسد این فضاسازی نیز نتیجه مدنظر گردانندگان اصلی آن را به دنبال نداشته باشد؛ اما بااین‌حال، این موضوع نشان از تلاش همه‌جانبه دولت آمریکا برای همراه کردن دیگر طرف‌های درگیر در پرونده هسته‌ای ایران برای تسلیم و عقب‌نشینی کامل ایران از برنامه هسته‌ای و توقف از این مسیر دارد و بدین ترتیب، برنامه‌ریزی برای صدور قطعنامه در نشست شورای حکام، تهیه پیش‌نویس و درخواست از شورای امنیت جهت فعال‌سازی مکانیسم ماشه، تدارک دیدن بزرگ‌ترین بسته تحریمی علیه ایران و یا صحبت از ضرورت رسیدن به توافق جدید، گام‌هایی است که همگی در راستای این هدف آمریکا تعریف می‌شود.

همان‌گونه که نشریه آمریکایی فارن‌پالیسی نیز در تحلیلی درباره رفتار این روزهای دولت آمریکا نوشته است: «دونالد ترامپ»، رئیس‌جمهور آمریکا با شتاب‌زدگی به دنبال کشتن توافق هسته‌ای برجام پیش از انتخابات ریاست‌جمهوری در ماه نوامبر است. این مناقشه علاوه بر حیات توافق هسته‌ای ایران، مشروعیت شورای امنیت سازمان ملل را هم با تهدید مواجه کرده است.

حربه آمریکا برای بردن پرونده ایران به شورای امنیت

در همین رابطه، کارشناس مسائل هسته‌ای در گفت‌وگو با قدس اظهار کرد: شورای حکام آژانس بین‌المللی انرژی اتمی که ۳۵ کشور عضو آن هستند به بررسی وضعیت برنامه هسته‌ای کشورهایی که تحت نظارت آژانس قرار دارند، می‌پردازد و ایران هم یکی از آن کشورهاست. تلاش آمریکایی‌ها برای صدور قطعنامه علیه ایران در نشست شورای حکام در واقع بهانه‌جویی‌های این کشور و رژیم صهیونیستی درباره مسائل هسته‌ای است و آمریکایی‌ها با این قطعنامه درصدد هستند بگویند ایران با آژانس انرژی اتمی همکاری‌های لازم را ندارد تا از این طریق پرونده هسته‌ای ایران را به شورای امنیت ببرند.

حسن بهشتی‌پور معتقد است: درهرصورت در این شرایط به نظر می‌رسد که آمریکا نتواند در مسیر دستیابی به صدور قطعنامه محکومیت ایران از سوی شورای حکام آژانس موفقیت چندانی داشته باشد؛ زیرا شورای حکام در برابر این واقعیت قرار دارد که ایران در طول پنج سال گذشته تمامی جزئیات توافق هسته‌ای برجام را اجرایی کرده و همچنین پیش از آغاز هر مرحله از پنج مرحله کاهش تعهدات هسته‌ای نیز آن را به آژانس اعلام کرده و تمام فعالیت‌هایش هم زیر نظر آژانس است؛ بنابراین شورای حکام نمی‌تواند تنها بر اساس خواسته‌های آمریکا پرونده هسته‌ای ایران را به شورای امنیت ارجاع بدهد؛ زیرا ایران اجرای تمامی تعهدات و همکاری‌های لازم را انجام داده است.

بعید است شورای حکام آژانس، پرونده را به شورای امنیت ارجاع دهد

وی تصریح کرد: تنها موضوعی که آمریکا و آژانس انرژی اتمی در گزارش‌های چند وقت اخیر خود به آن استناد کرده و مدعی پاسخگو نبودن و همکاری نکردن ایران هستند، بحث سؤالاتی است که برای آژانس مطرح است و علاوه بر آن نیز درخواست بازدید از دو مرکز هسته‌ای را هم مطرح می‌کنند. ایران هم به دلیل اینکه بارها همکاری و حسن نیت خود را ثابت کرده و می‌گوید اگر قرار است هر کشوری گزارش جدید بدهد و بعد آن دومرتبه دور جدیدی از فعالیت‌ها و فرافکنی‌های تازه علیه آن شروع شود، هرگز زیر بار چنین درخواست‌هایی نخواهد رفت. به هر صورت تمام شواهد بیانگر همکاری کامل ایران با آژانس بوده، به همین دلیل بعید است شورای حکام آژانس مانند چند سال پیش تحت‌فشار آمریکا باردیگر پرونده ایران را به شورای امنیت ارجاع بدهد.

بهشتی پور همچنین درباره موضع سایر اعضای شورای حکام آژانس گفت: چین و روسیه اعلام کرده‌اند که موضع آمریکا را قبول ندارند؛ زیرا آن‌ها هم به‌خوبی می‌دانند ایران همکاری همه‌جانبه با آژانس دارد و تمام فعالیت‌هایش دقیق و شفاف زیر نظر آژانس انجام‌شده است؛ بنابراین تصورم این است که چین و روسیه مخالف فشار به ایران و نیز ارتکاب اقدامی از سوی آمریکا در محکومیت آن باشند.

قوه‌قضائیه

توضیحات تکمیلی قوه‌قضائیه درباره جاسوس دستگیر شده در سپاه قدس

در سوریه با نیروهای مستشاری همکاری داشته است

فارس | غلامحسین اسماعیلی، سخنگوی قوه‌قضائیه در حاشیه مراسم معارفه رئیس سازمان زندان‌ها درباره پرونده جاسوس دستگیر شده در سپاه قدس بیان کرد: این پرونده مربوط به سال‌های ۹۸-۹۷ است. حکم این شخص صادر شده و قطعیت پیدا کرده است. دستگیری موسوی مجد ربطی به حادثه تروریستی شهادت سردار سلیمانی ندارد. در سال‌های گذشته به لحاظ ارتباطی که با این مجموعه داشته، اطلاعاتی در حوزه دفاعی و نظامی ما به ویژه در ارتباط با وزارت دفاع و نیروی قدس سپاه و ترددها و اقامت‌های شهید حاج قاسم سلیمانی در سال‌های ۹۶ و ۹۷ را به سرویس سیا و موساد داده است. وی افزود: ارتباط این جاسوس به لحاظ اینکه مقیم سوریه بوده و خانواده‌اش مقیم سوریه هستند، در همان کشور با نیروهای مستشاری ایران بوده و اطلاعاتی را از حوزه فعالیت آن‌ها و وزارت دفاع جمع‌آوری می‌کرده و به دشمن می‌داده است.

دولت

هشدار روحانی به مردم درباره کاهش مراقبت‌ها در مبارزه با کرونا

مجبور شویم، همه محدودیت‌ها را برمی‌گردانیم

سیاست | حجت الاسلام حسن روحانی، رئیس جمهور در جلسه ستاد ملی مبارزه با کرونا با اشاره به اینکه مراقبت مردم در مبارزه با کرونا کاهش یافته است، تأکید کرد: مردم کشور ما در اردیبهشت مراعاتشان نسبت به این همه‌گیری مطلوب بوده، اما از اواسط خرداد این مراقبت از ۸۰ درصد به ۲۰ درصد هم رسیده است که می‌تواند برای ما نگرانی به وجود آورد و مردم باید این مراقبت را انجام دهند تا بتوانیم از این مرحله به خوبی عبور کنیم.

رئیس جمهور خاطرنشان کرد: دولت همه توان خود را به کار می‌برد برای افزایش تخت‌ها، تجهیزات پزشکی، امکانات و تجهیزات حفاظتی برای پزشکان و بیمارستان‌ها؛ و امروز با وجود این گونه نیازمندی‌ها، شرایط خوب است و حتی خود را برای شرایط سخت‌تر آماده کردیم. اما در عین حال در کنار تلاش‌های انجام شده، مردم باید همچنان همکاری خود را ادامه دهند.

سیاست خارجی

پشت پرده اتهام‌زنی سازمان ملل به کشورمان درباره حمله به آرامکو چیست؟

آتش بیاری «گوترش» در بازی ضد ایرانی واشنگتن

سیاست | در حالی که به پایان تحریم تسلیحاتی ایران براساس توافق برجام چیزی نمانده است (۲۷ مهر ۱۳۹۹) به نظر می‌رسد آمریکایی‌ها خود را به آب و آتش می‌زنند تا بتوانند با طرح اتهام‌های تازه، مقام‌های کشورمان را زیر فشار قرار داده و آن‌ها را به نشستن پای میز مذاکره راضی کنند. اگرچه تمام تلاش واشنگتن در راستای ایجاد اجماع بین‌المللی ضد ایرانی تاکنون به شکست انجامیده، اما یانکی‌ها بیکار ننشسته‌اند و حال قصد دارند با سوء استفاده از ظرفیت سازمان ملل متحد اهداف پشت پرده خود را دنبال کنند.

پیرو همین مسئله خبرگزاری رویترز در خبری مدعی شد دبیرکل سازمان ملل در گزارش ۱۴ صفحه‌ای خود به شورای امنیت که تقدیم این شورا شده، منشأ موشک‌های مورد استفاده برای حمله به تأسیسات نفتی و فرودگاه‌های سعودی در سال گذشته را ایرانی دانسته است. نمایندگی جمهوری اسلامی ایران در سازمان ملل متحد اما با انتقاد از گزارش ناقص و غیرحرفه‌ای «آنتونیو گوترش»، این اقدام را مبتنی بر ادعاهای سیاسی و اطلاعات گمراه‌کننده و تحت فشارهای سیاسی رژیم‌های آمریکا و عربستان دانسته و بر نقش تسلیحات مرگبار آمریکایی در آتش افروزی و کشتار مردم بی‌گناه منطقه تأکید داشته است.

چه کسی کشتار بی‌گناهان یمنی را بررسی می‌کند؟

پیش از این ۲۳ شهریور سال گذشته بود که خبر حمله موشکی و پهپادی گسترده به تأسیسات نفتی در خریص و بقیق عربستان در سر خط خبری رسانه‌ها قرار گرفت. تنها چند ساعت پس از این رویداد سخنگوی نیروهای مسلح یمن ضمن بر عهده گرفتن این حمله آن را پاسخی به پنج سال تجاوز ائتلاف سعودی علیه کشورش خواند. این اما آغاز سناریویی ضد ایرانی بود. در پی این اتفاق مایک پمپئو، وزیر خارجه آمریکا ایران را به دست داشتن در آن حمله متهم کرد و آن را «اقدام به جنگ» خواند؛ ادعایی که از سوی مقام‌های کشورمان رد شد. دو روز بعد سازمان ملل اما با ارائه گزارشی ایرانی بودن سلاح‌های مورد استفاده در حمله به آرامکو را رد کرد.

حال با گذشت چند ماه تغییر موضع سازمان ملل در این باره و متهم کردن کشورمان به دست داشتن در حمله به تأسیسات نفتی سعودی شگفت‌آور بوده و پرسش‌های بسیاری ایجاد می‌کند. به نظر می‌رسد این نهاد بین‌المللی که مقر آن در خاک آمریکا بوده و بخش عمده‌ای از بودجه آن از طرف مقام‌های کاخ سفید تأمین می‌شود، با این موضع ضد ایرانی به دنبال آن است دین خود را به یانکی‌ها ادا و ترامپ را خشنود کند. از سوی دیگر همان‌گونه که گفته شد، تحریم‌های تسلیحاتی ایران در حال پایان یافتن است و این چیزی نیست که برای آمریکایی‌ها که از هیچ کاری برای متوقف کردن پیشرفت کشورمان دریغ نمی‌کنند، قابل تحمل باشد. واشنگتن پیشتر پیشنهاد تمدید تحریم تسلیحاتی ایران را در شورای امنیت مطرح کرد که با مخالفت قاطع روسیه و چین روبه‌رو شد. حال به نظر می‌رسد یانکی‌ها که از این حربه خود ناامید شده‌اند و تحریم‌های اقتصادی آن‌ها علیه کشورمان هم راه به جایی نبرده، درپی آن هستند که با طرح اتهام‌هایی درباره برنامه موشکی ایران، تهران را پای میز مذاکره بیاورند. اما در نهایت همان‌گونه که مجید تخت روانچی، نماینده دائمی کشورمان در سازمان ملل هم گفته، سازمان ملل نشان داده که از صلاحیت و دانش لازم در موضوع یمن و متهم کردن ایران در این زمینه برخوردار نیست. این نهاد که در۶ سال گذشته چشم خود را روی تمامی اقدام‌های ضد انسانی ائتلاف سعودی در یمن بسته، حال می‌خواهد ایران را در موضع اتهام و پاسخگویی قرار دهد. اگر قرار بر بررسی و پاسخ‌دهی است، باید پیش از هر چیز سازندگان موشک، جنگنده و سایر سلاح‌های ممنوعه که در طول چند سال گذشته ملت یمن را کشتار کرده‌اند، پاسخگو بوده و در مظان اتهام باشند، نه ایران که همواره از راه حل مسالمت‌آمیز در حل بحران یمن استقبال کرده است.

صدای مردم

شماره پیامک: ۳۰۰۰۴۵۶۷

◆ فروشگاه رفاه وهایپر؛ پیش از ماه رمضان برنج هندی ۶۸ هزار تومان، ماه رمضان ۷۸هزار تومان، حالا فروشگاه‌ها برنج‌ها را جمع کردند، مغازه‌ها برنج را۱۴۰هزار تومان می‌فروشند! تعزیرات کجا نظارت می‌کند؟ ۰۹۳۶۰۰۰۲۶۲۴

◆ سرگردانی مردم بابت پرداخت قبوض آب و برق و گاز به علت نداشتن قبوض و جوابگو نبودن تلفن‌های گویا و در دسترس نبودن اینترنت برای همه اقشار جامعه، باید در این شرایط کرونا حضوری مراجعه کنیم. ۰۹۱۵۰۰۰۶۰۳۰

◆ تو را به خدا به داد ما فرهنگیان بی‌سرپناه شهرستان نورآباد لرستان برسید که ۱۸ سال پیش زمین فاز۳ به ما دادند، ولی تاکنون تفکیک نشده که فقط هیئت مدیره تعاونی مسکن فرهنگیان از آن استفاده می‌کند. ۰۹۱۶۰۰۰۸۰۷۵

◆ ایرانسل مدام از شارژم کسر می‌کند بابت آهنگ پیشوازی که نه تمایلی دارم نه آن‌ها نصبش می‌کنند، فقط ۵۰۰ تومان کم می‌کنند. جالب است پیشواز هم نمی‌گذارند. آقای رئیسی لطفاً ورود کنید. ۰۹۳۵۰۰۰۰۳۰۴

◆ دکتر نوبخت: بازنشستگان نگران نباشند ما به این بخش پر انرژی و فاخر کشورمان توجه داریم. جناب نوبخت! به عمل کار برآید به سخنرانی نه، این ادبیات پوپولیستی تاریخ اعتبارش منقضی شده و اعتبار آن در ادبیات سیاسی دولت تدبیر و امید مختص پشت تریبون‌هاست! ۰۹۳۰۰۰۰۰۳۶۵

◆ در روزنامه قدس مطلبی از قول وکیل دادگستری به نام آقای محمدرضا حسین آبادی گفته شده بود که تعدادی از زنان زندانی در صورتی که سالانه مبلغ ۳۰۰ هزار تومان پرداخت کنند، می‌توانند با پابند الکترونیکی در خدمت خانواده‌شان باشند، ولی خیلی از آن‌ها قادر به پرداخت آن مبلغ نیستند؛ بنابراین پیشنهاد می‌کنم اعلام کنید در صورتی که افراد خیر ممکن است این هزینه را عهده‌دار شوند. ۰۹۱۵۰۰۰۵۹۷۵

◆ آیا در مغز و فکر مسئولان و خوش نشینان مجلس‌نشین جایی برای کارگر و کاسب جزء هست یا فقط کارمندان محترم و دغدغه مشکلات الکی آنان جای دارد؟ آیا کشور در سختی‌ها فقط نیازمند کارمندان محترم است؟ ۰۹۳۵۰۰۰۳۰۴

◆ پنج دانشگاه برتر ایران با جذب دانشجویان با رتبه عالی در دوره روزانه دکترای غیر پزشکی در جهان خوش درخشیدند. از زحمات این دانشجویان و استادهایشان که نام ایران را در جهان بلند آوازه کردند، سپاسگزاریم. ۰۹۰۳۰۰۰۵۲۰۴

◆ چرا فکری برای بدحجابی کارمندان دولت در ارگان‌های دولتی نمی‌کنید. چرا کسانی که ملزم به قوانین نیستن را سر کار می‌آورید. وای بر آموزش و پرورشی که معلمش با ناخن کاشته شده و هفت قلم آرایش می‌رود وشرکت‌هایی مثل اداره آب و برق که کارمندانش با وضع ناجوری که لازم نیست گفته شود. لطفاً با این مدل کرونا هم برخورد جدی شود. ۰۹۳۵۰۰۰۰۹۵۵

◆ جناب آقای رئیسی! چرا با مدیران فاسد که در فوتبال پول مردم را حرام می‌کنند برخورد نمی‌کنید، امیدواریم اقدام شود. ۰۹۱۵۰۰۰۵۲۰۳

◆ شعبات بانک صادرات و پرسنل آنان به مشتریان اعلام می‌کنند سازوکار واریز وجه فروش سهام عدالت هنوز مشخص نیست و بانک سهام را می‌فروشد ولی وجه آن را به مشتری با تأخیرمی‌دهد و با وجه مشتری کار می‌کند. ۰۹۱۵۰۰۰۹۱۶۹

خبر

شفافیت حقوق مدیران صندوق کشوری در مجلس یازدهم پیگیری خواهد شد

سیاست: سید احسان خاندوزی، نماینده مردم تهران در مجلس یازدهم در صفحه شخصی خود در توییتر خاطرنشان کرد: شفافیت حقوق مدیران صندوق کشوری در مجلس یازدهم پیگیری خواهد شد. متن کامل به شرح ذیل است: آیا عقب‌گرد از شفافیت حقوق مدیران صندوق کشوری مهم‌تر از نحوه صحبت کردن مدیرعامل صندوق درباره بازنشستگان نیست؟ بیش از دو سال از مهلت ماده ۲۹ قانون برنامه ششم به دولت می‌گذرد و نظارت براجرای آن یک مطالبه مهم از مجلس یازدهم است که پیگیری خواهد شد.

تکذیب شایعات مربوط به اعتراف‌های اکبر طبری توسط سازمان اطلاعات سپاه

سیاست: یک مقام آگاه در سازمان اطلاعات سپاه در گفت‌وگو با خبرنگار دفاعی خبرگزاری فارس، انتشار اخباری تحت عنوان اعترافهای اکبر طبری را تکذیب کرد.

این مقام آگاه تصریح کرد: همزمان با برگزاری دادگاه رسیدگی به اتهام‌های اکبر طبری، معاون اجرایی سابق قوه قضائیه، اخباری تحت عنوان اعترافها علیه مسئولان سابق یا فعلی دستگاه قضا در حال انتشار است، که ضمن تکذیب مواردی از این دست تأکید می‌شود پخش این‌گونه شایعات قطعاً با هدف انحراف و اخلال در رسیدگی به اصل اتهام‌های اکبر طبری صورت گرفته و قصد عاملان به حاشیه راندن دادگاه است. وی در پایان گفت: به منتشرکنندگان این شایعات و افرادی که موجبات تشویش اذهان عمومی را فراهم می‌آورند، هشدار داده می‌شود در صورت ادامه قطعاً برخورد لازم صورت خواهد گرفت.

توضیحات نیکزاد درباره شغل‌های پیش از نمایندگی مجلس

سیاست: علی نیکزاد، نماینده مردم اردبیل در مجلس در صفحه شخصی خود در توییتر درباره انتقادها به وی درباره چند شغله بودنش خاطرنشان کرد: آقای رحمانی، وزیر سابق صمت در این سمت‌ها مشغول شده‌اند و بنده هم‌اکنون مسئولیت قبلی را ندارم. وی توضیح داد: نوشته بودند در دو شرکت مدیرعامل و رئیس هیئت مدیره هستم و باید به دلیل حضور در مجلس از این مسئولیت‌ها استعفا دهم. از مراقبتشان سپاسگزارم، اما نیاز به استعفا نیست؛ آقای رحمانی، وزیر سابق صمت در این سمت‌ها مشغول شده‌اند و بنده هم‌اکنون مسئولیت قبلی را ندارم. مدیرعامل شرکت توسعه عمران ستاد (نماینده سازمان اموال و املاک ستاد اجرایی فرمان امام در این شرکت)، رئیس هیئت مدیره شرکت توسعه ساختمان تدبیر به نمایندگی از شرکت گروه اقتصادی تدبیر و عضو هیئت مدیره انجمن مدیریت جهادی کشور از عناوینی است که برخی شبکه‌های اجتماعی از مسئولیت‌های پیشین نیکزاد قبل از نمایندگی مردم اردبیل در مجلس شورای اسلامی عنوان کرده‌اند.

احزاب

به ته مانده اصلاحات لطمه نزنید

سیاست: سعید حجاریان، فعال سیاسی اصلاح طلب در یادداشتی که در روزنامه همشهری منتشر کرده است، به اصلاح طلبان توصیه کرده به ته‌مانده اصلاحات لطمه نزنند. وی در این یادداشت نوشته است: بعضی اصلاح‌طلبان به‌عنوان انتقاد از خود، به عقبه خود می‌تازند... آقای خاتمی هم بعضی را تندرو می‌داند. نمی‌دانم چرا دوستان بر سر عذرخواهی رقابت می‌کنند. دوستان عذرخواه باید تاریخ بیست و چندساله اصلاحات را چند مرتبه دوره کنند تا بدانند تندروی‌ها از سوی چه کسانی سر زده است. نمی‌شود از عنوان و سابقه اصلاح‌طلبی خرج کنید، در مناسبت‌ها و دیدارهای رسمی خود را نماینده طیف پیشرو این جریان معرفی کنید و درنهایت، مانند اصول‌گرایان موضع بگیرید. زمانی کسانی که دوم خردادی‌ها را رادیکال خواندند، به این نتیجه رسیدند که خاتمی خوب است و مشکل از اطرافیان او است. هر چه پیشتر آمدیم، دیدیم دایره تندروها گسترده شد! وی در بخش دیگری از یادداشتش نوشته است: قدیانی و آقاجری و تاج‌زاده به گمان برخی تندرو هستند چون انتقادهای مبنایی مطرح می‌کنند و نبوی تندرو نیست چون حتی از دولت روحانی هم انتقاد نمی‌کند...نبوی به سمت حزب کارگزاران سازندگی گرایش پیدا کرده است.

روحانی با تمام مشکلات موفقیت‌های زیادی دارد

سیاست: طباطبایی، عضو شورای مرکزی حزب کارگزاران سازندگی در واکنش به برخی اظهارات که استعفای روحانی را مطرح می کنند، گفت: روحانی شخصی نبود که مشکلات را نداند، او در طول ۴۰ سال گذشته در بالاترین جایگاه امنیتی قرار داشت و می‌دانست چه مشکلات و مسائلی در ارتباط با تعامل با جهان وجود دارد، اما این مسیر را انتخاب کرد. حزب کارگزاران معتقد است روحانی با تمام مشکلات و گرفتاری‌ها موفقیت‌های زیادی دارد.

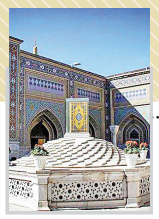

استفاده از مقالات پژوهشی به کمک «پرسش از کتابدار» آستان: در راستای انجام خدمات غیرحضوری، علاقه‌مندان می‌توانند درخواست‌های پژوهشی خود را از طریق سامانه «پرسش از کتابدار» در کتابخانه دیجیتال آستان قدس رضوی به آدرس https://digital.aqr.ir ارائه کنند.«پرسش از کتابدار» سامانه‌ای است که به همت سازمان کتابخانه‌ها، موزه‌ها و مرکز اسناد آستان قدس رضوی، به متقاضیان دریافت مقالات پژوهشی این امکان را می‌دهد تا به درخواست‌های پژوهشی خود دسترسی داشته باشند.از طریق این سامانه اعضای کتابخانه می‌توانند تعداد نامحدودی مقاله ، پایان‌نامه و کتاب دریافت کنند.

نخستین جلسه این شورا درحرم مطهر رضوی برگزار شد

تشکیل «شورای عالی مدیریت بحران و پدافند غیرعامل» در آستان قدس

آستان| «شورای عالی مدیریت بحران و پدافند غیرعامل» در آستان قدس رضوی تشکیل و نخستین جلسه آن برگزار شد.

قائم مقام تولیت آستان قدس رضوی در این جلسه که با حضور مدیران عالی این آستان مقدس در حرم مطهر رضوی برگزار شد، اظهار کرد: موضوع پدافند غیرعامل پیش از این به گونه‌ای متفاوت در آستان قدس رضوی وجود داشته است، اما در ساختار جدید این مهم به صورتی منسجم‌تر و جدی‌تر در قالب شورای عالی مدیریت بحران و پدافند غیرعامل فعالیت خواهد کرد.مصطفی خاکسار قهرودی با بیان اینکه تغییرات در ساختار آستان قدس رضوی، جایگاه «مدیریت بحران و پدافند غیرعامل» را به‌صورتی چشمگیر ارتقا داده است، گفت: وسعت فعالیت مدیریت بحران و پدافند غیرعامل آستان قدس رضوی در سال‌های گذشته معطوف به حوزه جغرافیای حرم مطهر بود، اما امروز در تمام ساختار و نظام آستان قدس رضوی مطرح شده است.وی با بیان اینکه اهمیت نقش «مدیریت بحران و پدافند غیرعامل» برای مواجهه با مسائل و مشکلات جدید و پیچیده روز به روز آشکارتر می‌شود، اظهار کرد: توجه و اهمیت دادن به موضوعات پدافند غیرعامل از جمله مواردی است که رهبر فرزانه انقلاب اسلامی بارها بر رعایت آن در کشور تأکید و توصیه کرده‌اند. به همین منظور مقام معظم رهبری به کارگیری اصول پدافند غیرعامل و دفاع غیرنظامی را در قالب سیاست‌های کلی نظام در موضوع پدافند غیرعامل به مسئولان نظام ابلاغ کردند.

قائم مقام تولیت آستان قدس رضوی با تأکید بر اینکه مسئولان نظام مقدس اسلامی در هر جایگاه و منصبی باید مبتنی بر نگرشی انقلابی و دین‌محور در به‌کارگیری و اجرای اصول پدافند غیرعامل اقدام کنند، به فرازهایی از بیانات رهبری معظم انقلاب اشاره و ابراز کرد: بر اساس منویات مقام معظم رهبری و با توجه به نگاه جدید و اصلاح ساختار آستان قدس رضوی، زمینه و بستری مناسب برای توجه بیش از پیش به مسئله مدیریت بحران و پدافند غیرعامل در این آستان قدسی فراهم شده است.

خاکسار قهرودی با بیان اینکه پدافند غیرعامل بستری مناسب برای امنیت و یکی از مؤثرترین و پایدارترین روش‌های دفاعی در مقابل تهدیدات است، بر ضرورت همکاری، تعامل و هماهنگی بین بخش‌های ذی‌ربط در داخل و خارج از آستان قدس رضوی تأکید و اظهار کرد: اجرایی کردن اصول پدافند غیرعامل، کاربردی کردن راهبردهای آن و تعیین راهکارها با در نظر گرفتن اصول و روش‌های پدافند غیرعامل در راستای کاهش آسیب‌پذیری، از اهداف این شورای عالی در آستان قدس رضوی است.

ضرورت همکاری و تعامل همه‌جانبه مسئولان با سازمان پدافند غیرعامل کشور

حجت‌الاسلام والمسلمین سیداسماعیل خطیب، دستیار ویژه تولیت و مدیرکل حراست آستان قدس رضوی نیز در این جلسه به صدور ابلاغیه از سوی دفتر فرماندهی کل قوا با موضوع «مدیریت بحران و پدافند غیرعامل» و ارسال آن به آستان قدس رضوی اشاره کرد و گفت: مقام معظم رهبری در این ابلاغیه بر اهمیت و نقش مدیریت بحران و پدافند غیرعامل در جامعه، شیوه‌های مقابله با تهاجم دشمنان در عرصه‌های مختلف، پیچیدگی این مسئله، درک و احساس مدیران نسبت به این مسئله و تبعات بی‌توجهی به آن اشاره کرده‌اند.

وی با تأکید بر نکات حائز اهمیت و قابل بیان در ابلاغیه فرماندهی معظم کل قوا، خاطرنشان کرد: نکته نخست «همکاری کامل و تعامل همه‌جانبه مسئولان و بخش‌های مختلف کشور همچون نظامی و غیرنظامی با سازمان پدافند غیرعامل» است.

حجت‌الاسلام والمسلمین خطیب «بحث و گفت‌وگو درباره بیانات فرماندهی کل قوا در ابلاغیه صادر شده و توجه جدی به مفاهیم آن» را دومین نکته مهم معرفی کرد و افزود: «تدوین طرح‌های عملیاتی همراه با تخصیص ردیف بودجه در قالب برنامه‌های سالیانه» از دیگر موضوعات مهم است که باید به عنوان یک فصل اجرایی و عملیاتی مورد توجه قرار گیرد.

وی با اشاره به اینکه پدافند غیرعامل علاوه بر فضاهای سخت، فضاهای نرم را نیز شامل می‌شود، اظهار کرد: چهارمین نکته حائز اهمیت «توجه همه‌جانبه مجموعه‌ها به فضاهای سخت و فضای نرم(مجازی)» است.

حجت‌الاسلام والمسلمین خطیب تأکید کرد: خدمت؛ اولویت آستان قدس رضوی است، حال اگر در حرم مطهر رضوی زائر و خادم در مسائل سخت یا نرم با مشکلاتی روبه‌رو شد، آیا کلینیک‌های پدافندی برای آستان قدس و زائر تعریف کرده‌ایم؟

مدیرکل حراست آستان قدس رضوی آخرین نکته را «ضرورت ارائه گزارش عملیاتی و اجرایی به سازمان پدافند غیرعامل کشور» بیان کرد و گفت: گزارش سالانه‌ای که سازمان پدافند غیرعامل تنظیم و محضر فرماندهی معظم کل قوا تقدیم می‌کند بر اساس گزارش‌های سازمان‌هاست، بنابراین پیشرفت یا عدم پیشرفت هر سازمان و ارائه گزارش مفید، موفق و مؤثر یا عدم ارائه آن از سوی سازمان‌های مربوطه، در گزارش اصلی سازمان تدوین و تقدیم رهبری می‌شود.

گفتنی است، محمد قاسمی‌زهان؛ مدیر بحران و پدافند غیرعامل آستان قدس رضوی در ادامه این جلسه، گزارشی در خصوص مجموعه اقدام‌های این بخش در شرایط بحرانی ارائه کرد و سپس اعضای حاضر در جلسه به بیان دیدگاه‌ها و نقطه نظرات خود پرداختند.

برش

پدافند غیرعامل پیش از این به گونه‌ای متفاوت در آستان قدس رضوی وجود داشته است، اما در ساختار جدید این مهم به صورتی منسجم‌تر و جدی‌تر در قالب شورای عالی مدیریت بحران و پدافند غیرعامل فعالیت خواهد کرد

خبر

تولیت آستان قدس رضوی در دیدار هیئت امنای کمیته امداد امام خمینی(ره) تأکید کرد

ضرورت احیا و ترویج سنت‌های حسنه اسلامی برای افزایش خدمات حمایتی و رفع مشکلات محرومان

آستان: تولیت آستان قدس رضوی در دیدار هیئت امنای کمیته امداد امام خمینی(ره) ضمن تبیین جایگاه و اهمیت معیشت مردم به ویژه فقرا از منظر اسلام، بر ضرورت احیا و ترویج سنت‌های حسنه اسلامی برای افزایش خدمات حمایتی و رفع مشکلات محرومان جامعه تأکید کرد.

حجت‌الاسلام والمسلمین احمد مروی در دیدار هیئت امنای کمیته امداد امام خمینی(ره) که در تالار ولایت حرم مطهر رضوی برگزار شد، کمیته امداد امام خمینی(ره) را نهادی انقلابی خواند و ضمن قدردانی از تلاش‌های مستمر این نهاد در رسیدگی به امور مستضعفان، به سوره مبارکه قریش اشاره و اظهار کرد: خداوند متعال در این سوره شریفه دو موضوع «رزق و روزی» و «امنیت» را امری بسیار مهم و خدایی معرفی می‌کند و از بندگان می‌خواهد به شکرانه این دو نعمت بزرگ پروردگار خویش را عبادت کنند.تولیت آستان قدس رضوی در ادامه با اشاره به خطبه‌ای از امیرالمؤمنین علی(ع) که در حقیقت بیان بیلان کاری حکومت امام در کوفه است، ابراز کرد: حضرت علی(ع) در خطبه‌ای می‌فرمایند: «در کوفه همه مردم مسکن و خانه دارند و نان گندم می‌خورند». بیان این فراز از زبان زاهدترین انسان عالم بسیار مهم است، امام از معیشت و معاش مردم می‌گویند و پُر پیداست که امام بر وضع معیشت مردم توجه ویژه داشته‌اند.وی با اشاره به افتخارات و خدمات متعدد امیرالمؤمنین علی(ع) برای اسلام ابراز کرد: حضرت علی(ع) با آن همه خدمات متعدد برای اسلام و مسلمانان اما زمانی آیه قرآن در فضایل ایشان نازل می‌شود که انگشتری خود را در حال رکوع به فقیری می‌دهند و یا طی سه روز روزه گرفتن، افطار هر سه روز خود را به مسکین، یتیم و اسیر می‌بخشند.

وی افزود: این امر اهمیت رسیدگی به فقرا از دیدگاه الهی را نشان می‌دهد و از توجه اسلام به دست‌گیری از نیازمندان و الگوسازی در این زمینه برای انسان‌ها حکایت دارد، رشادت‌های امیرالمؤمنین(ع) در غزوه‌های خندق و خیبر نمی‌تواند برای همه انسان‌ها الگو باشد؛ چراکه بسیاری توانایی انجام آن را ندارند؛ اما دست‌گیری از فقرا الگویی برای تمام بشریت می‌تواند باشد.

تولیت آستان قدس رضوی در ادامه نمونه‌هایی از رسیدگی و توجه به فقرا در زندگی و سیره ائمه اطهار(ع) و بزرگان دین را برشمرد و ابراز کرد: در زندگی بزرگان و علمای دین، توجه به نیازمندان یکی از محوری‌ترین اصول بوده است، همدردی و یاری‌رسانی به دیگران از زیباترین خصلت‌های بشر است که اشاعه آن موجب تعمیق نگاه عطوفت‌آمیز و برادرانه در جامعه می‌شود.وی توجه به حفظ عزت نفس و کرامت انسان‌ها را از دیگر موضوعات حائز اهمیت در دست‌گیری از نیازمندان برشمرد و ابراز کرد: مسئله حفظ عزت و کرامت انسانی از موضوعات بسیار مهمی بوده که اسلام همواره به آن تذکر داده است، انسان مؤمن از دیدگاه اسلام دارای وجاهت و اعتبار است زیرا مادیات فروتر از آن‌اند که معیاری برای سنجش ارزش‌های انسانی باشند و ارزش‌های متعالی را تحت تأثیر قرار دهند.

حجت‌الاسلام والمسلمین مروی در فراز دیگری از سخنان خود به اهمیت توجه به آموزه‌های اسلامی در رفع مشکلات اقتصادی جامعه تأکید و ابراز کرد: احیا و ترویج سنت‌های حسنه اسلامی در حوزه انفاق و نوع‌دوستی ضمن تقویت همبستگی‌های اجتماعی، می‌تواند موجب همگرایی مردم، توسعه خدمات و افزایش بهره‌وری خدمات حمایتی به محرومان جامعه شود.

تولیت آستان قدس رضوی سرعت در عرضه خدمات حمایتی، حفظ عزت و کرامت نفس نیازمندان، توانمندسازی محرومان، ماندگاری و ثبات خدمات و دقت در شناسایی نیازمندان واقعی را از دیگر موارد مهم در رسیدگی به نیازمندان و مساکین برشمرد.گفتنی است، پیش از سخنان تولیت آستان قدس رضوی، گزارشی از اقدام‌ها و عملکرد کمیته امداد امام خمینی(ره) ارائه شد.

جهش تولید

آغاز خرید گندم توسط سیلوهای منطقه ویژه اقتصادی سرخس

آستان: مدیرعامل مؤسسه منطقه ویژه اقتصادی سرخس از آمادگی این منطقه برای ذخیره‌سازی گندم همزمان با آغاز فصل برداشت غلات خبر داد.

احمد صادقی گلمکانی در گفت‌وگو با آستان‌نیوز بیان کرد: در منطقه ویژه اقتصادی سرخس و قسمت ذخیره‌سازی گندم در مجموع چهار سیلو وجود دارد که ظرفیت هر کدام ۷ هزار و ۵۰۰ تن گندم و در مجموع ۳۰ هزار تن است.وی ادامه داد: با توجه به اینکه سرمایه‌گذار سیلوها عملیات اجرایی ساخت کارخانه آرد را در دستور کار دارد و کارخانه مذکور نیز تاکنون ۳۰ درصد پیشرفت کاری داشته، این سیلوها صرفاً برای ذخیره‌سازی گندم ایجاد شده است.مدیرعامل مؤسسه منطقه ویژه اقتصادی سرخس افزود: در واقع این سیلوها توسط سرمایه‌گذار بخش خصوصی ساخته شده که با نظارت سازمان غله استان در حال خرید گندم از کشاورزان سرخس است.وی با اشاره به پیش‌بینی ذخیره‌سازی حدود ۲۵ هزار تن محصول در این سیلوها تا پایان فصل برداشت گندم از مزارع شهرستان سرخس تصریح کرد: غلات ذخیره شده به کارخانه‌های آرد استان خراسان رضوی تحویل داده خواهد شد.صادقی گلمکانی درباره جنس این سیلوها خاطرنشان کرد: جنس این سیلوها از نوع بتنی و متناسب با اقلیم و شرایط آب و هوایی شهرستان سرخس است.وی ادامه داد: این سیلوها ویژگی‌های درخور توجه دیگری نیز دارند که می‌توان به مقاومت در برابر زلزله، امکان تخلیه گندم و غلات به‌صورت کاملاً مکانیزه و خودکار، مجهز بودن به سیستم جک تخلیه و باسکول ۶۰ تنی، آزمایشگاه، ارتفاع ۱۸ متری و... اشاره کرد.صادقی گلمکانی درباره برنامه‌های این منطقه در حوزه ترانزیت غلات گفت: با توجه به قرار گرفتن منطقه ویژه اقتصادی سرخس در موقعیتی بسیار خوب و راهبردی و ارتباط این منطقه با حوزه آسیای میانه به‌خصوص کشور قزاقستان که قطب تولید گندم جهان است، در صورت نیاز ترانزیت غلات به منطقه ویژه و تبدیل آن به آرد و صادرات مجدد در دستور کار قرار خواهد گرفت.

خبر

با همکاری شرکت سامان بازار رضوی در مؤسسه کیفیت رضوی راه اندازی شده است

«سفره سلامت» راهی برای زندگی سالم

آستان | مدیرعامل مؤسسه کیفیت رضوی از راه‌اندازی سامانه «سفره سلامت» توسط این مجموعه با همکاری شرکت سامان بازار رضوی خبر داد.

حسین زمانی بیان کرد: با توجه به ضروری بودن تغذیه مناسب برای سلامتی و نقش انکارناپذیر آن در پیشگیری از بیماری‌ها، افراد برای مراقبت از خود باید اطلاعات کافی و لازم را در مورد تغذیه و نیازهای تغذیه‌ای بدن خود داشته باشند.

وی ادامه داد: برای سالم بودن و دریافت تمامی مواد مغذی، باید طیف گسترده‌ای از مواد غذایی را مصرف کرد. این در حالی است که بسیاری از افراد نمی‌دانند باید دقیقاً چه مواد غذایی را مصرف کنند؛ بنابراین چنانچه افراد بتوانند مواد غذایی مورد نیاز روزانه بدن خود را تأمین کنند، قدم مؤثری در راستای کسب و حفظ سلامت خود بر خواهند داشت.

مدیرعامل مؤسسه کیفیت رضوی با اشاره به رویکرد این مؤسسه از راه‌اندازی سامانه سفره سلامت تصریح کرد: سفره سلامت، سامانه‌ای است که برنامه غذایی مطلوب هر فرد را متناسب با نیازهای بدن در هر رده سنی ارائه می‌دهد و با کمترین هزینه قابل استفاده است.

وی ادامه داد: دسترسی به رژیم و برنامه غذایی مطلوب، خواسته بسیاری از افراد بوده که بنا به دلایل مختلفی همچون هزینه‌های بالا، رفت‌وآمد برای دریافت برنامه مورد نظر و... شاید میسر نشده باشد، اما نرم‌افزار سفره سلامت شرایطی را ایجاد کرده که افراد می‌توانند با صرف وقت و هزینه بسیار کمی به این مهم دست پیدا کنند.

زمانی افزود: این برنامه اجزای متعددی دارد که از آن جمله می‌توان به مواد غذایی، مواد مغذی، برنامه غذایی و میزان تأمین نیازهای بدن اشاره کرد.

وی درباره نحوه استفاده از این سامانه گفت: فرد با مراجعه به این سامانه، اطلاعات اولیه مربوط به تمامی غذاها را مشاهده می‌کند و پس از بررسی نیازهای بدن و محاسبه میزان کالری و مواد غذایی و مغذی موجود در هر غذا، برنامه غذایی متناسب با فرد مورد نظر ارائه می‌شود.

مدیرعامل مؤسسه کیفیت رضوی افزود: افراد می‌توانند با مراجعه به نشانی https://sofre.ahoo24 /ir. از خدمات نرم‌افزار سفره سلامت و نظرات مشاوران سلامت این مؤسسه استفاده کنند.

صدای مردم

◆ از مسئولان آستان قدس تقاضا داریم نرده‌گذاری در صحن‌ها را کم کنند. آدم در صحن، احساس غربت پیدا می‌کند.

◆ از خدمات آستان قدس برای بازگشایی صحن‌ها و مسجد گوهرشاد ممنونیم. در این شرایط که رواق‌ها خالی از زائر است، نمی‌شود طرح زیارتی برای معلولان پیش‌بینی کرد؟

◆ وارد صحن آزادی شدم با وجود تلاش مسئولان، باز هم تعدادی از زائران بدون ماسک و فاصله‌گذاری در صحن بودند. خدام آستان قدس پروتکل‌ها را به زائران یادآوری کنند.

به ما پیامک بزنید
۳۰۰۰۷۳۷۲۷۷
سامانه پیامکی صفحه آستان
در ستون «صدای مردم»، صفحه آستان، شنونده انتقادهای شما از آستان قدس رضوی و پذیرای پیشنهادهای شما هستیم. پیامک‌های شما ضمن درج در روزنامه به مدیران آستان قدس رضوی ارجاع خواهد شد.

سرزمین آفتاب

مدیر دفتر نمایندگی آستان قدس رضوی در مازندران عنوان کرد

اجرای ۱۶۰ برنامه ویژه دهه کرامت در مازندران

آستان: مدیر دفتر نمایندگی آستان قدس رضوی در مازندران عنوان کرد: برای پیشگیری از گسترش بیماری کرونا، امسال با حضور دو کاروان زیر سایه خورشید از ۵ الی ۱۴ تیرماه در استان مازندران ۱۶۰ عنوان برنامه در دهه کرامت اجرا می‌شود.

محمداسماعیل امامزاده با اشاره به اجرای برنامه‌های محوری دهه کرامت و حضور کاروان‌های زیر سایه خورشید در مازندران اظهار کرد: هر ساله فعالیت‌های آستان قدس در این دهه معطوف به برنامه‌های فرهنگی و اجتماعی در حوزه محرومان و زائراولی‌ها بود اما امسال با توجه به شیوع بیماری کرونا و اهمیت حفظ سلامت مردم جامعه، برنامه‌های مرسوم فرهنگی- مذهبی با ملاحظات بیشتری اجرا خواهد شد.وی افزود: با توجه به شیوع ویروس کرونا، بسیاری از برنامه‌های ملی و مذهبی در سطح کشور با محدودیت‌های فراوانی مواجه شده که استان مازندران نیز از این قاعده مستثنا نیست؛ از این رو تلاش داریم با رعایت پروتکل‌های بهداشتی و ضوابط اعلام شده از سوی ستاد ملی مبارزه با کرونا دهه کرامت امسال به شایستگی تکریم و تجلیل شود.وی ویژه‌برنامه «زیر سایه خورشید» را یکی از مهم‌ترین برنامه‌های دهه کرامت آستان قدس رضوی عنوان کرد و گفت: در پی شیوع کرونا و تأکید مراجع ذی‌صلاح مبنی بر عدم برگزاری برنامه‌های فرهنگی، دینی و هنری که موجب تجمع می‌شود، این برنامه‌ها با محدودیت‌هایی در سراسر استان برگزار خواهد شد.امامزاده با اشاره به اینکه سال گذشته ۳۸۰ عنوان برنامه در ۱۸ شهرستان، ۲۵ شهر و ۵۰ روستای مازندران در قالب کاروان زیر سایه خورشید اجرا شد، ادامه داد: امسال برای پیشگیری از گسترش کرونا ویروس دو کاروان زیر سایه خورشید برای اجرای ۱۶۰ عنوان برنامه در خطه علوی تبار و طریق الرضا(ع) حاضر می‌شوند.وی با بیان اینکه کاروان زیر سایه خورشید برای چهاردهمین سال متوالی همزمان با دهه کرامت به مازندران سفر می‌کند، تصریح کرد: مدت توقف این کاروان‌ها در استان‌ها چهار تا پنج روز است اما امسال ۱۰ روز در استان حضور خواهند داشت.

پذیرش غیر حضوری آگهی روزنامه قدس
37088

آگهی مفقودی
برگ سبز و کارت خودروی وانت پیکان مدل ۱۳۸۹ رنگ سفید به شماره انتظامی ۸۷۷هـ۹۲ ایران ۱۲ شماره موتور ۱۱۴۸۸۰۹۹۴۶۲ و شماره شاسی NAAA۳۶AA۵AG۲۰۰۵۳۲ به مالکیت سید مسعود اکبری مفقود گردیده و از درجه اعتبار ساقط می‌باشد.
۶۹۹۰۲۲۴۰

آگهی مفقودی
برگ سبز خودروی پژو۲۰۷ مدل ۱۳۹۶ رنگ مشکی به شماره انتظامی ۲۳ل۲۳۳ ایران ۴۵ شماره موتور ۱۷۹B۰۰۶۳۳۲ و شماره شاسی NAAR۰۳FE۴HJ۱۵۷۴۶۱ به مالکیت ابوالفضل سهرنی مفقود گردیده و از درجه اعتبار ساقط می‌باشد.
۶۹۹۰۲۲۴۸

آگهی مفقودی
اینجانب سید مسلم مرزانی مالک خودروی پژو ۴۰۵ به شماره شاسی NAAM۰۱CA۵AE۲۱۲۵۹۸ و موتور ۱۲۴۸۹۱۱۹۸۳۵ به علت فقدان اسناد فروش تقاضای رونوشت المثنی اسناد مذکور را نموده است لذا چنانچه هر کس ادعایی در مورد خودروی مذکور دارد ظرف مدت ۱۰ روز به دفتر حقوقی سازمان فروش شرکت ایران خودرو واقع در پیکان شهر ساختمان سمند مراجعه نماید بدیهی است پس از انقضای مهلت مزبور طبق ضوابط مقرر اقدام خواهد شد.
۶۹۹۰۲۲۵۱

آگهی مفقودی
کلیه مدارک خودروی سایپا۱۳۱SE مدل ۱۳۹۵ رنگ نوک مدادی به شماره انتظامی ۱۴۶ب۵۳ ایران ۷۴ شماره موتور M۱۳/۵۶۹۵۸۷۷ و شماره شاسی NAS۴۱۱۱۰۰G۱۲۵۰۶۱۳ به مالکیت طاهره مقیمی مفقود گردیده و از درجه اعتبار ساقط می‌باشد.
۶۹۹۰۲۱۸۳

آگهی مفقودی
برگ سبز، سند کمپانی خودروی پژو۱۶۰۰ آردی مدل ۱۳۸۳ رنگ یشمی متالیک به شماره انتظامی ۵۳۴ب۲۹ ایران ۱۲ شماره موتور ۱۱۷۸۳۰۱۱۷۹۲ و شماره شاسی ۸۳۱۱۱۹۵۱ به مالکیت محمدصادق گلزاری مفقود گردیده و از درجه اعتبار ساقط می‌باشد.
۶۹۹۰۲۲۴۱

آگهی مفقودی
برگ سبز خودروی پراید مدل ۱۳۷۷ رنگ سفید به شماره انتظامی ۲۵۵ و۴۱ ایران ۴۲ شماره موتور ۰۰۰۶۳۰۷۶ و شماره شاسی S۱۴۱۲۲۷۷۵۴۹۵۶۳ به مالکیت محسن پهلوان مفقود گردیده و از درجه اعتبار ساقط می‌باشد.
۶۹۹۰۲۲۴۴

آگهی مفقودی
پروانه کسب خرده فروشی لوازم آرایشی و بهداشتی اینجانب سید کاظم آرمون با شناسه صنفی ۰۴۶۶۳۲۷۱۴۲ مفقود گردیده و از درجه اعتبار ساقط میباشد.
۶۹۹۰۲۲۴۷

آگهی مزایده
فروش زمین (نوبت دوم)
شهرداری کاشمر در نظر دارد ۶ قطعه زمین با کاربری مسکونی، دارای امتیاز پروانه مسکونی واقع در میدان بهار را از طریق مزایده کتبی به فروش برساند.
متقاضیان می توانند جهت دریافت اسناد مزایده و کسب اطلاعات بیشتر از تاریخ ۹۹/۳/۲۶ لغایت تاریخ ۹۹/۴/۴ به امور حقوقی و قراردادهای شهرداری مراجعه نمایند.
تلفن تماس: ۴-۵۵۲۲۷۷۰۱ ۵۵۲۲۹۸۹۹ می باشد.
روابط عمومی
شهرداری کاشمر
۶۹۹۰۱۹۸۱

آگهی مزایده و تجدید مزایده
«نوبت دوم»
سازمان ساماندهی مشاغل شهری و فرآورده های کشاورزی شهرداری سبزوار در نظر دارد نسبت به مزایده پارکینگ ماشین آلات سنگین برای مدت دو سال و تجدیدمزایده رستوران پارک بهمن برای مدت ۵سال با قیمت کارشناسی بصورت رهن و اجاره بطور کتبی اقدام نماید.متقاضیان می توانند برای کسب اطلاع بیشتربه ساختمان اداری سازمان به نشانی سبزوار-میدان کارگر-ضلع شرقی پارک جانبازان مراجعه و یا با شماره تلفن های ۴۴۲۹۱۱۴۱-۴۴۲۸۱۳۱۱ تماس حاصل نمایند.
آخرین مهلت تحویل پیشنهادات به دبیرخانه سازمان تا پایان وقت اداری روزسه شنبه مورخ۹۹/۴/۳ می باشد.پیشنهادات واصله روز چهارشنبه مورخ۹۹/۰۴/۰۴رأس ساعت ۸صبح بازگشایی می گردد.
احسان امامی رئیس سازمان ساماندهی مشاغل شهری و فرآورده های کشاورزی
۶۹۹۰۱۹۲۶

جلسه مجمع عمومی عادی شرکت کانی کاوان رنگین(سهامی خاص) نوبت دوم
تاریخ انتشار ۹۹/۰۳/۲۵
بدینوسیله به اطلاع کلیه سهامداران شرکت کانی کاوان رنگین (سهامی خاص)به شماره ثبت ۳۴۸۶ میرساند.طی آگهی دعوت مجمع عمومی عادی مورخ ۱۳۹۹/۰۳/۰۷با توجه به حد نصاب نرسیدن جلسه مجمع عمومی عادی نوبت اول مورخ ۱۳۹۹/۰۳/۲۱ جلسه مجمع عمومی عادی نوبت دوم در ساعت ۱۷ عصرروز دوشنبه مورخ۹۹/۰۴/۰۹ در محل دفتر کارشرکت واقع در بجنورد- خیابان امام خمینی شرقی کوچه شهیدنوبری پلاک ۷ - ۹۴۱۳۶۹۴۵۳۱ تشکیل میگردد لذا ازکلیه سهامداران دعوت میگردد درساعت مقرر در جلسه حضور به هم رسانند.
دستورجلسه:
۱- انتخاب اعضای اصلی هیئت مدیره
۲- انتخاب بازرس اصلی و علی البدل
۳- انتخاب روزنامه کثیرالانتشار
هیئت مدیره
۶۹۹۰۲۲۵۰

آگهی تجدید مزایده فروش زمین (نوبت دوم)
شهرداری کاشمر در نظر دارد یک قطعه زمین ملکی ششدانگ به پلاک ثبتی ۲۵۷۸/۸ اصلی باکاربری آموزشی و برابر تعیین وضعیت املاک واقع در طرحهای دولتی، دارای امتیاز پروانه مسکونی واقع در خیابان مدرس داخل مدرس ۹، به مساحت ۲۱۸/۲۵ متر مربع را از طریق مزایده کتبی به فروش برساند.
متقاضیان می توانند جهت دریافت اسناد مزایده وکسب اطلاعات بیشتر از تاریخ ۹۹/۳/۲۶ لغایت تاریخ ۹۹/۴/۴ به امور حقوقی و قراردادهای شهرداری مراجعه نمایند.
تلفن تماس: ۴-۵۵۲۲۷۷۰۱-۵۵۲۲۹۸۹۹ می باشد.
روابط عمومی شهرداری کاشمر
۶۹۹۰۱۹۸۲

آگهی دعوت مجمع عمومی عادی شرکت آبادگران گلستان سبز طرقبه (سهامی خاص) به شماره ثبت ۲۵۷۳۱
نوبت اول
بدینوسیله از کلیه سهامداران شرکت دعوت می شود تا در جلسه مجمع عمومی عادی مورخه ۹۹/۰۴/۰۷ در ساعت ۹ صبح در محل جاده طرقبه بعد از پمپ بنزین - اول کمربندی - خیابان امام خمینی - بین امام خمینی ۳ و ۵ مسجد الزهرا (ع) حضور بهم رسانند.
دستور جلسه :
۱- انتخاب اعضای هیئت مدیره
۲- تعیین بازرس اصلی و علی البدل
۳- تعیین روزنامه محلی
هیئت مدیره شرکت
۶۹۹۰۲۲۴۹

قدس
روزنامه صبح ایران
www.qudsonline.ir
یکشنبه ۲۵ خرداد ۱۳۹۹ | ۲۲ شوال ۱۴۴۱ | ۱۴ ژوئن ۲۰۲۰ | سال سی و سوم | شماره ۹۲۶۸

کتاب «تنوع و تمدن در اندیشه اسلامی» منتشر می‌شود اندیشه: کتاب «تنوع و تمدن در اندیشه اسلامی» تألیف حجت الاسلام حبیب‌اللّه بابایی به همت پژوهشگاه علوم و فرهنگ اسلامی منتشر می‌شود. آنچه در این پژوهش مورد توجه قرار گرفته، تحلیلی است در باب تضادهای ممکن بین وحدت دینی و کثرت تمدنی. کتاب تنوع و تمدن در اندیشه اسلامی در پاسخی الهیاتی به مسئله تنوع انسانی در تمدن اسلامی تألیف شده است. پیشنهاد تمدنی مؤلف در این کتاب، تفکیک کثرات انسانی و الهی (در برابر کثرات غیرانسانی و غیراخلاقی) از کثرات عرفی و دنیوی است.

گفت‌وگو با دکتر عطاءالله بیگدلی درباره مواجهه انقلاب اسلامی با مقوله علم

هدف علم تمدن‌ساز، تربیت افرادی فراتر از ساختارهای فعلی است

اندیشه/ افتخاری | از همان روزهای شکل‌گیری جمهوری اسلامی در ایران، نگاه رایج به علم توسط نظریه‌پردازان اسلامی مورد تردید قرار گرفت، شاهد این ادعا نیز وقوع انقلاب فرهنگی بود که یکی از شاخه‌های مهم آن، ایجاد تغییرات جدی در محتوای دروس بود.اما تجربه ۴۱ ساله جمهوری اسلامی و تأکید مقام معظم رهبری بر علم نافع و تمدن‌ساز، نشان می‌دهد جمهوری اسلامی با چالش‌های جدی در مواجهه با علم، به معنای اومانیستی آن مواجه است. در کنار این موارد، وقوع بحران کرونا، از هژمونی علم به معنای رایج آن در تمام جهان کاسته و این فرصت، زمان مناسبی است تا ما از راه طی شده و راه باقی مانده در حوزه علم صحبت کنیم. به همین منظور با دکتر عطاءالله بیگدلی، عضو هیئت علمی دانشگاه امام صادق(ع) که در سال‌های اخیر چند جلد کتاب با عناوینی مثل «درآمدی بر زمانه‌شناسی» و «درآمدی بر علم دینی» زیر نظر وی منتشر شده، گفت‌وگو کرده‌ایم که حاصل آن را در ادامه می‌خوانید.

◆ آقای دکتر! عده‌ای از اندیشمندان اسلامی علم به معنای رایج امروزی را به دلیل توجه صرف به نیازهای مادی انسان نفی می‌کنند؛ نظر شما در این خصوص چیست؟

از رنسانس به بعد، به‌تدریج با تغییر ماهیتی که انسان جدید داد و تغییر انفسی که برایش رخ داد، میل به دنیا و سرمایه پیدا کرد، مرگ آگاهی را از یاد برد و... بنابراین ما با انسان جدیدی روبه‌رو هستیم؛ این انسان جدید تلقی جدیدی از علم دارد که مبتنی به کارکردی است که منجر به تولید ثروت، رفاه و تحقق بهشت زمینی و امیالش باشد. البته این علم خودبنیاد است یعنی معتقد است خودش می‌تواند منبع معرفت و علم باشد و نیازی به امر بیرون از خود ندارد. این تلقی جدید از علم، ساختارهای اقتصادی و دانشگاه‌ها و... را ساخته است. این تلقی از علم بیش از آنکه خودش آسیب‌زا باشد، مبانی‌اش آسیب زاست. البته مبانی اومانیستی که انسان، خود را خودبنیاد می‌داند در علم هم بروز و ظهور داشته، به‌خصوص اینکه علم هم تابع سرمایه‌داری بوده و یکی از بزرگ‌ترین ابزارهای سرمایه‌داری، خشونت است. همان‌طور که می‌بینید امروز در اروپا با علم خشن و نظامی مواجه هستیم، به همین دلیل پیشگامان علم جدید، صنایع نظامی هستند. علم خودش یک دیسیپلین است، مبانی دارد. نباید علم را تک‌گزاره ببینیم، بلکه یک سازمان معنایی و به تبع آن یک سازمان عملی و تمدنی و یک نظام است؛ یعنی شما نمی‌توانید با نشان دادن اینکه یک علم یک گزاره درست یا غلط دارد بگویید آن علم درست یا غلط است. باید ببینیم آن ساختار و مجموعه در خدمت چه چیزی قرار گرفته است. این ساختار هم خودش طاغوتی و غلط است و هم در خدمت یک ساختار و نظام طاغوتی و غلط دیگر قرار گرفته که به زودی منجر به نابودی ما خواهد شد. علم جدید، بشر را به زودی با بحران‌های بسیار مهم و درمان‌ناپذیری مواجه می‌کند، کما اینکه مواجه کرده است؛ همه این مجموعه اعم از علوم انسانی و تجربی، انسان را به نابودی می‌کشاند.

◆ راه گریزی از ساختارهای رایج غربی به سمت ساختارهای تمدن‌ساز وجود دارد؟

ما اگر به هویت ایرانی اسلامی خودمان برگردیم، این هویت برای ما ایجاد معنی و به‌تدریج ایجاد ساختارهای فرهنگی و تمدنی می‌کند. اگر آن هویت در عرصه‌های ظاهری‌تر حیاتمان احیا شود قابلیت جداسازی، استخدام و هضم پیدا می‌کنیم. استخدام تمدن‌های دیگر یعنی این هویت به ما قدرتی می‌دهد که بتوانیم پیچ و مهره‌های این نظام را باز کنیم. انقلاب اسلامی آغاز شکوهمندی است برای احیای تمدنمان و معنی و افق نهضت جدید جهانی دارد. این احیایی که فعلاً رخ داده آن‌قدر قدرتمند نیست که بتواند از علم بیگانه استفاده کند، البته در حال قدرتمند شدن است. به خاطر همین فعلاً ما محکوم آن‌ها هستیم، یعنی ساختارهای علمی و معانی آنجا تولید می‌شود و ما مصرف‌کننده صرف آن کالا هستیم. حالا آرام آرام اگر خودمان به قدرت برسیم می‌توانیم آن را مونتاژ و تصرفاتی در آن کنیم، تغییراتی در آن بدهیم و آرام آرام آن چیزی را که خودمان می‌خواهیم بسازیم. البته این قدرت، قدرت فیزیکی به معنای رایج نیست، قدرت معنایی است؛ یعنی انسان جدیدی باید ظهور کند تا بتواند این کار را انجام بدهد. اگر انقلاب اسلامی آغازگر ظهور این انسان باشد که هست، آن انسان به‌تدریج می‌تواند این تصرفات را بکند.

بـــرش

شما نمی‌توانید با نشان دادن اینکه یک علم یک گزاره درست یا غلط دارد بگویید آن علم درست یا غلط است. باید ببینیم آن ساختار و مجموعه در خدمت چه چیزی قرار گرفته است

اگر آن انسان نباشد ما دوباره همان سیر نزولی تمدن اسلامی را در چند صد سال آینده ادامه می‌دهیم. ولی اگر آن مبدأ تحول تمدنی باشیم که فکر می‌کنم هستیم، آن انسان شروع به تغییر می‌کند؛ به خاطر همین این قدرت از جنس قدرت‌های نظامی و اقتصادی نیست، قدرت معنایی است، یعنی می‌تواند معنای جدیدی به جهان بدهد که در پرتو آن فناوری و ابزار هم نسبت‌ها و صورت‌های جدیدی پیدا می‌کنند.

◆ به نظر شما امکان تربیت نیروهایی فراتر از ساختارهای رایج علمی فعلی وجود دارد؟

حتی بچه‌ها هم در این ساختار استحاله می‌شوند؛ اما انقلاب یک امکانی می‌دهد تا دچار این استحاله نشوند. مثلاً مسجد، ساختاری مبتنی بر معنای دیگری از جهان است. زمانی که بچه‌ها می‌آیند در قالب آموزش مسجدی قرار می‌گیرند، دیگر در آموزش و پرورش فعلی استحاله نمی‌شوند. وضعیت آموزش و پرورش فعلی هم مشخص است، مبتنی بر مسئولیت علمی تجربی، بهترین استعدادها را در ایران می‌گیرد، بعد این افراد در بهترین دانشگاه‌ها مهندسی می‌خوانند تا درنهایت پیچ و مهره‌ای شوند در نظام صنعتی و نظامی جهان مدرن! حالا دغدغه‌مندان به جمهوری اسلامی کمک می‌کنند و افراد کم توجه هم خیلی سریع به جهان غرب جذب می‌شوند. اما این بدان معنی است که ما هیچ چیز نداریم؟ نه؛ آن نهادهای باقی مانده از جهان بیرون که انقلاب اسلامی و جمهوری اسلامی باید در حال احیا کردن آن باشند، این‌ها امکان‌های گذار و فرار از آن ساختارها را احیا می‌کنند، فعلاً به آن قدرت تمدنی نرسیده‌ایم که بتوانیم در آموزش و پرورش مداخله‌ای انجام دهیم و هژمونی فعلی خیلی شدید است.

درنگ

نگاه تمدنی به علم چیست؟

زمانی که در حوزه تمدنی به علم و هر معنای بنیادی دیگر نگاه می‌شود؛ نخست باید کل آن را ببینیم، بعد آن کل را در رابطه با کل بزرگ‌تر و ساختارها ببینیم؛ سپس ببینیم که از پیش چه تاریخی داشته و بعد گسترش آن را مدنظر بگیریم. علم هم از این مسئله مستثنا نیست، اگر شما به علم با این رویکرد نگاه کنید ملاحظه می‌کنید در طول تاریخ دو نسخه از علم داریم که سه سطح را تشکیل داده‌اند؛ سطح نظر و معنی، سطح عمل و کارکرد و سطح ابزار و تمدن. علم یک معنایی دارد، این معنی منجر به یک فعلی می‌شود و این فعل ظهور و بروز تمدنی مثل مدرسه و ساختارهای آموزشی را ایجاد می‌کند. در گذشته دو نسخه رایج از علم داشتیم؛ علم دیگربنیاد و علم خودبنیاد. کما اینکه ما دو بشر در تاریخ بیشتر نداریم، بشر دگربنیاد و بشری که خودبنیاد است. در تلقی دگربنیاد از علم، بشر به‌ماهو بشر، خود علمی ندارد و باید از یک منبع بالاتر از خودش علم را بیابد، در واقع یک منبع بالاتر علم را به او اعطا می‌کند. اما در نگاه خودبنیاد، بشر خود را متکی به ذات و نفس می‌داند، به طوری که خودش جهان را بفهمد، تفسیر کند و تغییر دهد. به نظر من در تمدن اسلامی معنایی که از علم داشتیم به معنای اول نزدیک بود ولی منطبق نبود؛ آن معنی از علم (در نگاه تمدنی به این مفهوم) منجر به رفتاری از تعلیم و تربیت شده بود، یک بایدی داشت و روش‌هایی پیدا کرده بود. شما وقتی در این معنای علم می‌خواستید متعلم شوید آدابی داشت، باید یک ساعت خاص از خواب بیدار می‌شدید و... .

گزارش

◆ تقریر خروج از مدرنیته جذاب است، اما پاسخگو نیست

اندیشه: مختار نوری، مدیر گروه روندهای فکری مرکز مطالعات استراتژیک خاورمیانه و مؤلف کتاب «سه تقریر رقیب درباره مدرنیته: خروج، اعتراض و وفاداری» در گفت‌وگو با ایبنا گفت: در علوم‌انسانی حکم دادن به برتری و پیشی گرفتن یک تقریر نسبت به تقریرهای دیگر مشکل و بیهوده است. البته هر محققی از این حق برخوردار است که از دریچه و افقی نظری به جهان پیرامونش نگاه کند. اما باید توجه داشت در علوم انسانی مسئله چشم‌انداز و تفسیر مطرح است تا برتری و سروری. بنابراین می‌توان گفت هر کدام از این تقریرها و اندیشه‌ها در دهه‌هایی در نظام فکری غرب مطرح بوده‌اند. زمانی پست‌مدرنیسم مطرح و مد روز بود و زمانی نظریات هابرماس بسیار جدی گرفته می‌شد و البته این جدال‌های فکری به مناظراتی در فضای اندیشه‌ای نیز دامن زده است. به‌طور نمونه می‌توان به مجادلات هابرماس با پوپری‌ها درباره مسئله اثبات‌گرایی، با گادامر درزمینه مسئله سنت، با لومان پیرامون در مسئله سیستم، با پست‌مدرن‌هایی چون دریدا، فوکو و لیوتار درباره عقل ابزاری و عقل ارتباطی اشاره نمود. بنابراین نمی‌توان با صراحت گفت کدام یک از تقریرهای رقیب در غرب برجستگی بیشتری دارد، چرا که کل این متفکران و این مباحث در غرب هنوز طرفداران برجسته‌ای دارند. مثلاً وقتی کتاب «نظریه عدالت» جان رالز نوشته شد حدود ۵هزار کتاب یا مقاله درباره‌اش منتشر شد، یا بحث‌های که السدیر مک‌اینتایر درزمینه اخلاق‌گرایی و فضیلت‌گرایی مطرح کرد هم همین حالت را دارد و او به عنوان پرچمدار انقلاب ارسطویی در قرن بیستم شناخته شد. به هر ترتیب، اگر بخواهیم به دنبال پاسخی برای این پرسش باشیم می‌توانیم بگوییم ما در غرب هم هنوز به مرحله خروج از مدرنیته نرسیده‌ایم و بیشتر با یک مدرنیته تعمیق‌یافته و گسترش‌یافته مواجه هستیم. بر این پایه نظر شخصی بنده این است که هنوز هم متفکران بازاندیشی‌گرایی چون هابرماس و رالز، می‌توانند طرفداران بیشتری در غرب داشته باشند، زیرا مبنای فکری آن‌ها هنوز مدرنیته است و آن‌ها در پی آسیب‌شناسی از مدرنیته و صورت‌بندی سیاسی آن یعنی لیبرال دموکراسی هستند.

نوری در ادامه افزود: یکی از مهم‌ترین ضعف‌های نظام آموزشی ما فقدان رابطه میان بحث‌های نظری و عملی است. به‌طور مثال در دوره‌های تحصیلات تکمیلی ما دروسی مانند «کاربرد نظریات سیاسی» داریم که باید معطوف به کاربست نظریه‌ها باشند، اما متأسفانه در آن دروس نیز صرفاً به مباحث نظری پرداخته می‌شود و از کاربست این موضوعات خبری نیست. در مقابل، ما باید به سمت کاربست حرکت کنیم و به تعبیر لوک فری اندیشه‌ها را با زندگی و زیستن واقعی انسان‌ها پیوند دهیم. از این رو با چنین دغدغه‌ای تمام تلاش من این بوده که به کاربست اندیشه‌های این متفکران در جامعه خودمان بیندیشم و در این زمینه بنویسم. بنده همواره به دنبال مقوله‌ای هستم که با «اجتماعی کردن ایده‌ها» و «کاربردی کردن نظریه ها» در جامعه از آن یاد می‌شود. به هر حال، جامعه ما دو قرن است که با مدرنیته مواجه است و مواجهه سنت و مدرنیته باوجود همه تلاش‌های صورت گرفته به وضعیت روشنی نینجامیده است. بنابراین ما در حال حاضر همچنان باید به چیستی مدرنیته، امکانات آن و به‌طور همزمان به تعبیر چارلز تیلور آسیب‌های آن توجه داشته باشیم. ما باید خرسندی‌ها و ناخرسندی‌های مدرنیته را بشناسیم تا به ترکیب معقولی میان سنت و مدرنیته دست یابیم. بنابراین آخرین پژوهشی که بنده در حال انجام دارم به بررسی جایگاه مدرنیته در اندیشه معاصر ایران اختصاص دارد. باور بنده این است که ما هر چه در مورد مدرنیته بنویسیم کم است، زیرا بسیاری از مسائل ما در حوزه‌های مختلف با مدرن‌سازی امور قابل حل و فصل است. سخن من این است که ما اگر چه در تأسیس مدرنیته نقشی نداشته‌ایم و مدرنیته یک پدیدار غربی است، اما لازم است تکلیف خودمان را با آن به عنوان مهم‌ترین مسئله در تاریخ معاصر ایران مشخص کنیم. به اعتقاد من از میان این تقریرها، تقریر پست‌مدرنی و مقوله خروج از مدرنیته اگرچه ممکن است جذاب باشد، اما نمی‌تواند پاسخی به مسائل ما باشد. اگر چه این تقریر در جامعه ما طرفدارانی دارد اما مسئله جامعه ما همچنان نسبت میان سنت و مدرنیته است و ما درگیر جدال میان قدیم و جدید هستیم و در چنین جدالی آنچه بیشتر به یاری ما می‌آید نظریات آسیب‌شناسانه درباره مدرنیته است نه نظریات خروج از مدرنیته.

آگهی تغییرات شرکت مصرف کارکنان بانک صادرات خراسان شرکت تعاونی به شماره ثبت ۱۷۷۸ و شناسه ملی ۱۰۳۸۰۱۵۴۴۳۱

به استناد صورتجلسه هیئت مدیره مورخ ۱۳۹۹,۰۲,۲۴ ونامه شماره ۲,۷۷۰۱مورخ۹۹,۲,۲۵ اداره تعاون کار و رفاه اجتماعی مشهد تصمیمات ذیل اتخاذ شد : -۱ باتوجه به عزل آقای غلامرضا ناصری از سمت مدیرعاملی شرکت ، ترکیب جدید هیئت مدیره برای مدت باقیمانده تصدی تا تاریخ ۱۴۰۱,۳,۸ به قرار ذیل است : آقای جواد میرزاده باکدملی ۰۹۱۹۳۰۴۲۸۱ به سمت رئیس هیئت مدیره -آقای غلامرضا سلیمی باکدملی ۰۵۶۹۷۰۹۸۲۲ به سمت نائب رئیس هیئت مدیره -آقای محمدرضا نیکو باکدملی ۰۹۴۰۶۲۴۵۱۶ بسمت عضو هیئت مدیره - آقای علیرضا مومنیان باکدملی ۰۹۳۴۴۴۷۱۱۱ به سمت مدیرعامل (خارج از اعضای هیئت مدیره) -کلیه اسناد ، قراردادها و اسناد تعهدآور بانکی از قبیل چک ، سفته ، برات و اوراق بهادار و تعهدآور با سه امضا ، امضای ثابت مدیرعامل و دو امضاء از سه امضای اعضای هیئت مدیره به همراه مهر شرکت معتبر خواهد بود وکلیه نامه های اداری با امضای مدیرعامل و مهر شرکت معتبر است .

اداره کل ثبت اسناد و املاک استان خراسان رضوی اداره ثبت شرکت ها و موسسات غیرتجاری مشهد (۸۷۶۵۱۷)

ع۹۹۰۲۲۲۲

آگهی تغییرات شرکت خیریه جان نثاران حضرت زهرا (س) موسسه غیر تجاری به شماره ثبت ۷۸۵ و شناسه ملی ۱۰۳۸۰۰۹۳۳۸۸

به استناد صورتجلسه هیئت مدیره مورخ ۱۳۹۶,۱۰,۲۶ تصمیمات ذیل اتخاذ شد :به استناد نامه شماره ۱۹۱۴,۲,۵۱۶,۱,۱۸۶مورخ ۱۳۹۷,۰۳,۱۹ پلیس اطلاعات و امنیت عمومی فا استان خراسان رضوی آقای صادق جلالیان به عنوان عضو اصلی و نایب رئیس هیئت مدیره انتخاب شدند . آقای حسن احمدی عنوان عضو اصلی و خزانه دار انتخاب شدند . آقای سید مصطفی مظلومی به عنوان عضو اصلی هیئت مدیره انتخاب ، آقای سید حسن میر مرتضوی به مدت ۲ سال به عنوان مدیر عامل موسسه انتخاب شدند وکلیه اسناد و اوراق بهادار و تعهد آور به امضای ثابت مدیر عامل آقای سید حسن میر مرتضوی و خزانه دار آقای سید حسن احمدی و در غیاب ایشان رئیس هیئت مدیره آقای سید حسین علم الهدائی و مهر مو سسه خیریه معتبر خواهد بود .

اداره کل ثبت اسناد و املاک استان خراسان رضوی اداره ثبت شرکت ها و موسسات غیرتجاری مشهد (۸۷۶۵۹۷)

ع۹۹۰۲۲۳۰

«فراخوان مناقصه عمومی همزمان با ارزیابی کیفی (فشرده) یک مرحله‌ای– شماره ۹۹/۰۵» (نوبت دوم)

۱- بنادر و دریانوردی و منطقه ویژه اقتصادی امیر آباد

در نظر دارد مناقصه عمومی همزمان با ارزیابی کیفی (فشرده) یک مرحله‌ای خرید، حمل، نصب و راه‌اندازی دو دستگاه دیزل ژنراتور اصلی لایروب خزر بشماره (۹۹/۰۵) را از طریق سامانه تدارکات الکترونیکی دولت برگزار نماید. کلیه مراحل برگزاری مناقصه از دریافت اسناد مناقصه تا ارائه پیشنهاد مناقصه‌گران و بازگشائی پاکت‌ها از طریق درگاه سامانه تدارکات الکترونیکی دولت (ستاد) به آدرس www.setadiran.ir انجام خواهد شد و لازم است مناقصه‌گران در صورت عدم عضویت قبلی، مراحل ثبت‌نام در سایت مذکور و دریافت گواهی امضای الکترونیکی را جهت شرکت در مناقصه محقق سازند. تاریخ انتشار مناقصه در سامانه تاریخ ۱۳۹۹/۰۴/۲۴ می‌باشد.

۲- کارفرما: بنادر و دریانوردی و منطقه ویژه اقتصادی امیرآباد

۳- شماره فراخوان در سامانه: ۲۰۹۹۰۰۲۶۳۵۰۰۰۰۰۴

۴- مهلت زمانی دریافت اسناد مناقصه از سایت: ساعت ۸/۳۰ صبح تاریخ ۹۹/۰۳/۲۴ الی ساعت ۱۴/۰۰ عصر تاریخ ۹۹/۰۳/۲۷

۵- مهلت زمانی ارسال پیشنهاد: ساعت ۱۰ صبح تاریخ ۹۹/۰۴/۰۷

۶- زمان بازگشایی پاکت‌ها: ساعت ۱۰/۳۰ صبح تاریخ ۹۹/۰۴/۰۷

۷- شرایط الزامی شرکت در مناقصه: اخذ تأیید عدم بدهی از اداره کل مالی سازمان بنادر و دریانوردی از طریق دورنگار (۸۸۶۵۱۱۹۱-۰۲۱)

۸- اطلاعات تماس دستگاه مناقصه‌گذار جهت دریافت اطلاعات بیشتر در خصوص اسناد مناقصه و ارائه پاکت‌های الف:

آدرس: مازندران بهشهر زاغمرز بندر امیرآباد و تلفن: ۳۴۵۱۲۴۱۱-۳۴۵۱۲۱۳۱- ۰۱۱ کدپستی: ۵۱۳۳۱- ۴۸۵۴۱ شناسه ملی: ۱۴۰۰۰۱۸۰۶۱۴ کد اقتصادی: ۴۱۱۳۱۹۵۷۷۹۸۶

۹- اطلاعات تماس سامانه ستاد جهت انجام مراحل عضویت در سامانه:مرکز تماس ۴۱۹۳۴- ۰۲۱

دفتر ثبت‌نام ۸۸۹۶۹۷۳۷ و ۸۵۱۹۳۷۶۸

اطلاعات تماس دفاتر ثبت‌نام سایر استان‌ها، در سایت سامانه (www.setadiran.ir) بخش «ثبت‌نام/ پروفایل تأمین کننده/ مناقصه‌گر موجود است.

۱۰- حداقل امتیاز و مدت اعتبار ارزیابی کیفی: ۶۵ امتیاز و ۲۴ ماه شمسی می‌باشد.

۱۱- مدت اجرای پروژه: شش/ ۶ ماه شمسی.

۱۲- مبلغ برآورد اولیه: حدود ۳۰/۰۰۰/۰۰۰/۰۰۰ ریال، معادل سی میلیارد ریال می‌باشد. هزینه‌ی این پروژه از محل اعتبارات اندوخته (سرمایه‌ای) سازمان بنادر و دریانوردی تأمین گردیده و مشمول نحوه‌ی کسر حق بیمه‌ی طرح‌های عمرانی تأمین اعتبار شده از طریق سازمان برنامه و بودجه نمی‌گردد. بنابراین کل حق بیمه مورد درخواست سازمان تأمین اجتماعی به عهده‌ی پیمانکار می‌باشد.

۱۳- سپرده شرکت در فرآیند ارجاع کار: مناقصه‌گران باید ضمانتنامه‌ی بانکی بدون قید و شرط و قابل تمدید به دفعات به مبلغ ((۱/۵۰۰/۰۰۰/۰۰۰)) ریال و به حروف ((یک میلیارد و پانصد میلیون ریال)) یا اصل فیش واریزی وجه به حساب سپرده‌ی بندر امیرآباد: تحت شماره‌ی IR ۶۲۰۱۰۰۰۰۴۱۰۱۰۶۴۵۷۱۲۱۲۳۸۶ نزد بانک مرکزی (در پاکت الف) ارایه نمایند و تا ساعت ۱۰ صبح تاریخ ۹۹/۰۴/۰۷ سپرده موصوف را به دبیرخانه مرکزی بندر امیرآباد تحویل نمایند.

۱۴- اسناد باید با وضوح تصویر (dpi۳۰۰,۴۰۰) و خوانا اسکن و بارگذاری گردد. در صورت ناخوانا بودن به اسناد مذکور ترتیب اثر داده نخواهد شد.

۱۵- مدت اعتبار پیشنهادها ۹۰ روز می‌باشد.

شناسه آگهی ۸۷۵۳۰۶

ع۹۹۰۲۱۶۵

آگهی تغییرات شرکت گروه کارخانجات کاغذسازی نگین خراسان شرکت سهامی خاص به شماره ثبت ۳۴۳۲۲ و شناسه ملی ۱۰۳۸۰۴۹۵۳۳۲

به استناد صورتجلسه مجمع عمومی عادی سالیانه مورخ ۱۳۹۸,۱۱,۱۶ تصمیمات ذیل اتخاذ شد : - صورت های مالی منتهی به ۱۳۹۸,۰۶,۳۱ به تصویب رسید. - موسسه حسابرسی فراز مشاور،دیلمی پور به شناسه ملی ۱۰۱۰۰۲۱۸۴۰۰ عنوان بازرس اصلی و حسابرس و مریم ایمانی با کد ملی ۰۹۴۱۱۲۲۹۵۶ به سمت بازرس علی البدل برای یکسال مالی منتهی به ۱۳۹۹,۰۶,۳۱ انتخاب شدند . -روزنامه قدس جهت درج آگهی های شرکت تعیین گردید.

اداره کل ثبت اسناد و املاک استان خراسان رضوی اداره ثبت شرکت ها و موسسات غیرتجاری مشهد (۸۷۶۵۸۱)

ع۹۹۰۲۲۳۸

آگهی تغییرات شرکت اطلس افروز شرق شرکت سهامی خاص به شماره ثبت ۲۰۴۶۳ و شناسه ملی ۱۰۳۸۰۳۵۹۷۱۱

به استناد صورتجلسه مجمع عمومی عادی مورخ ۱۳۹۹,۰۲,۱۸ تصمیمات ذیل اتخاذ شد : - روزنامه کثیرالانتشار قدس جهت درج آگهی های شرکت تعیین شد. -موسسه وانیا نیک تدبیر به شماره ملی ۱۰۳۲۰۷۲۱۸۶۲ به عنوان بازرس اصلی و خانم فائقه فرشی کد ملی ۰۹۴۴۹۶۱۷۵۴ بسمت بازرس علی البدل برای مدت یک سال مالی انتخاب گردیدند.

اداره کل ثبت اسناد و املاک استان خراسان رضوی اداره ثبت شرکت ها و موسسات غیرتجاری مشهد (۸۷۶۵۴۵)

ع۹۹۰۲۲۲۵

آگهی تغییرات شرکت ارمغان آستارائی شرکت سهامی خاص به شماره ثبت ۳۳۹۰ و شناسه ملی ۱۰۳۸۰۱۹۲۹۱۵

به استناد صورتجلسه مجمع عمومی عادی سالیانه مورخ ۱۳۹۸,۰۱,۱۷ تصمیمات ذیل اتخاذ شد : ۱ -آقای فریدون مجد دارای کد ملی شماره ۰۹۳۸۳۱۲۱۲۱بسمت بازرس اصلی ۲- آقای علی شکوهی فرد دارای کدملی شماره۰۹۴۱۷۸۹۶۴۰ به سمت بازرس علی البدل برای سال مالی ۹۸ انتخاب گردیدند.

اداره کل ثبت اسناد و املاک استان خراسان رضوی اداره ثبت شرکت ها و موسسات غیرتجاری مشهد (۸۷۶۵۹۳)

ع۹۹۰۲۲۲۹

آگهی تغییرات شرکت بینالود طرح سپهر پارسیان شرکت سهامی خاص به شماره ثبت ۵۵۵۶۱ و شناسه ملی ۱۴۰۰۵۱۹۸۲۵۲

به استناد صورتجلسه مجمع عمومی عادی سالیانه مورخ ۱۳۹۹,۰۲,۰۸ تصمیمات ذیل اتخاذ شد : - آقای علیرضا غروی با شماره ملی ۰۹۲۱۶۸۴۴۰۱ و آقای محمد غروی با شماره ملی ۴۷۲۲۸۵۵۴۴۷ و خانم زهرا غروی با شماره ملی ۴۷۲۳۶۶۲۳۲۴ برای مدت دو سال به عنوان اعضا هیئت مدیره انتخاب شدند. - آقای بلال حسینی قوچانی با شماره ملی ۰۰۸۱۸۲۴۲۳۸، به سمت بازرس اصلی و آقای علیرضا رحمانی ازغندی با شماره ملی ۰۷۰۲۴۰۶۸۸۰ به سمت بازرس علی البدل شرکت برای مدت یک سال مالی انتخاب شدند. - روزنامه کثیرالانتشار قدس جهت نشر آگهی های شرکت انتخاب شد. - صورتهای مالی منتهی به پایان سالهای ۱۳۹۴ لغایت ۱۳۹۶ مورد تصویب قرارگرفت.

اداره کل ثبت اسناد و املاک استان خراسان رضوی اداره ثبت شرکت ها و موسسات غیرتجاری مشهد (۸۷۷۱۹۵)

ع۹۹۰۲۲۱۸

« آگهی مناقصه عمومی یک مرحله ای » نوبت دوم

نام مناقصه‌گذار :

اداره کل بنیاد شهید و امور ایثارگران استان خراسان رضوی

موضوع مناقصه :

موضوع	میزان سپرده شرکت در مناقصه به ریال	شماره مناقصه
انجام امور خدمات نظافتی و سرویس و خدمات پذیرایی ساختمان‌های تحت پوشش اداره کل بنیاد شهید و امور ایثارگران استان خراسان رضوی	۲,۲۶۲,۰۰۰,۰۰۰	۲۰۹۹۰۰۵۲۴۳۰۰۰۰۰۱

مهلت دریافت اسناد :

تاریخ دریافت اسناد مناقصه از تاریخ درج اولین آگهی به مدت ۷روز تا تاریخ ۱۳۹۹/۰۴/۰۱به سامانه تدارکات الکترونیکی دولت (ستاد) مراجعه نمایند

قبول پیشنهادات تا پایان وقت اداری مورخ ۱۳۹۹/۰۴/۱۲ می باشد.

بازگشائی پاکتها ۱۳۹۹/۰۴/۱۴ راس ساعت۹ صبح در محل سالن شهید هاشمی نژاد اداره کل بنیادشهید و امور ایثارگران

آدرس و تلفن مناقصه گذار :

آدرس و تلفن:مشهد ، بلوارشهید مدرس ، جنب مدرس ۱۲ اداره کل بنیاد شهید و امور ایثارگران خراسان رضوی (طبقه دوم اداره پشتیبانی اتاق ۲۲۵)

تلفن تماس : ۳۳۱۳۰۲۰۱ -۰۵۱

اسناد و مدارك ارایه شده طبق ضوابط و مقررات بویژه قانون برگزاری مناقصات و آیین نامه های مربوطه و نیز ضوابط داخلی بنیاد بررسی می گردد.

اداره کل بنیادشهیدوامورایثارگران استان خراسان رضوی

ع۹۹۰۲۱۵۱

آگهی دعوت مجمع عمومی عادی بطورفوق العاده شرکت گروه پزشکی آراد آبیک(با مسئولیت محدود) شماره ثبت ۱۰۲۰و شناسه ملی ۱۰۸۶۱۴۴۲۹۸۹

بدینوسیله ازکلیه شرکای شرکت ویا نمایندگان آنان دعوت بعمل می آید تا درجلسه مجمع عمومی عادی بطور فوق العاده شرکت گروه پزشکی آراد آبیک(با مسئولیت محدود) شماره ثبت ۱۰۲۰ وشناسه ملی۱۰۸۶۱۴۴۲۹۸۹ که در مورخ دوشنبه ۹۹/۰۴/۱۶ راس ساعت۱۱ به نشانی استان قزوین شهرستان آبیک شهرک قدس فازیک خیابان بیست متری بیمارستان حضرت ولی عصر(عج) اتاق ریاست کدپستی ۳۴۴۱۳۳۶۵۳۱ تشکیل می گردد حضوربه هم رسانید.

دستور جلسه: تصمیم گیری در خصوص انتخاب مدیران

مدیرعامل شرکت گروه پزشکی آراد آبیک(بامسئولیت محدود)

ع۹۹۰۲۲۳۳

حساب و کتاب کارهای خود را داشته باشید مهر: آیت‌اللّه محمدعلی جاودان، در جلسه هفتگی درس اخلاق خود در حسینیه شیخ مرتضی زاهد گفت: در روز قیامت از تمام رفتار و اعمال و حتی حرف زدن ما حسابرسی می‌کنند؛ قرآن می‌فرماید: «مَا یلْفِظُ مِن قَوْلٍ إِلاّ لَدَیهِ رَقِیبٌ عَتِیدٌ» (قاف/۱۸)؛ سخنی بر زبان نیاورد جز آنکه همان دم فرشته‌ای مراقب و آماده است. اگر کسی حساب و کتاب کارهای خود را داشت، در این دنیا عذرخواهی خواهد کرد؛ چنین کسی شب محاسبه اعمال روز خود را می‌کند و جایی که کاستی داشته عذرخواهی و جبران می‌کند.

کتابخانه

انتشار دو کتاب جدید توسط بنیاد پژوهش‌های اسلامی آستان قدس رضوی

معارف: چهارمین جلد از اثر «کتاب القضا؛ من کتاب تحقیق الدلائل فی شرح تلخیص المسائل» به همت گروه فقه و اصول بنیاد پژوهش‌های اسلامی آستان قدس رضوی منتشر شد. این کتاب که توسط حاج مولی علی الکنی الطهرانی به زبان عربی نگاشته شده، مفصل‌ترین اثر در موضوع قضا و قضاوت و دربردارنده آرای برخی از فقها در این موضوع است. «کتاب‌القضا» جامع تمام مباحث قضایی و دربردارنده موضوعاتی اعم از معنای قضا و قضاوت، احکام قضا، وجوب قضاوت، شروط قاضی، راه‌های ثبوت ولایت بر قضا، آداب قضاوت، ارتزاق قاضی، طرق و راه‌های اثبات دعوا، صدور حکم و کیفیت آن، شهود و بینه، اقرار، قسم، قضاوت بر غایب و... است. همچنین به تازگی دومین جلد از کتاب «السیره العملیه للنبی المصطفی(ص)» نیز به همت گروه حدیث بنیاد پژوهش‌های اسلامی به زیور چاپ آراسته شده است. این کتاب توسط احمد آقایی ترابی، محمدعلی چناری، عباس‌علی صدیقی‌نسب، حبیب‌الله میرزایی، عبدالحسین انصاری، محمدرضا سیبویه و محمدحسن زبری قائنی، به زبان عربی تألیف شده است. کتاب «السیره العملیه للنبی المصطفی(ص)» در دو فصل سیره رفتاری و شخصیتی در ۲۷ موضوع و سیره اجتماعی رسول گرامی اسلام(ص) در ۳۰ موضوع مبتنی بر احادیث تدوین شده است. تواضع با مردم، آداب خوردن و نوشیدن، تکریم و احترام به میهمان و آداب برخورد با آن، رفتار با همسر، آداب ذبح حیوانات، نظم در زندگی و... برخی از موضوعاتی است که در این کتاب به آن اشاره شده است.

کتاب «مسائل فقهی فناوری زنجیره بلوکی و رمزارزها» منتشر شد

اجتهاد: کتاب «مسائل فقهی فناوری زنجیره بلوکی و رمزارزها» اثر روح‌الله شمسی کوشکی، به همت دفتر مطالعات اسلامی و ارتباطات حوزوی پژوهشگاه فضای مجازی به زیور طبع آراسته شد. فناوری زنجیره بلوکی با تمام خصایص و کاربردهایش به‌خصوص مقوله «رمزارزها» مانند هر مسئله نوپدید دیگری قطعاً دارای اثرات و ابعاد فقهی و شرعی است و می‌تواند موضوع حکم شرعی واقع شود. فقه، علاوه بر پاسخگویی به مسائلی که پیرامون این پدیده ایجاد شده، موظف است برای رفع بسیاری از چالش‌ها و گره‌هایی که در خصوص کاربردهای این فناوری پدید آمده به ارائه راهکار بپردازد. در اثر حاضر ۱۱۶ مسئله فقهی استخراج و در قالب ۶ فصل ارائه شده است.

کتاب «آموزه‌های فاطمی»؛ مجموعه سخنرانی‌هایی درباره سیره حضرت زهرا(س)

ایبنا: کتاب «آموزه‌های فاطمی»، مجموعه سخنرانی‌های حجت‌الاسلام دکتر ناصر رفیعی است که توسط محسن سلیمانی، گردآوری و از سوی انتشارات جنات فکه روانه بازار نشر شده است. این کتاب جلد چهارم از مجموعه سخن‌آراست که در آن به تبیین مناقب و کرامات حضرت زهرا(س)، اصول حاکم بر سیره فاطمی و بررسی برخی آموزه‌های تفسیری خطبه فدکیه پرداخته شده است. این کتاب، متن منبرهای حجت‌الاسلام ناصر رفیعی، تلخیص محتوای منبرها در حاشیه‌های کتاب و انتهای هر جلسه، فیش روضه، مقدمه روضه، پرورش، اوج مرثیه و فرود، معرفی و توضیح ۱۴۹ واژه از اعلام و اماکن در انتهای کتاب و متن خطبه فدکیه حضرت زهرا(س) همراه با ترجمه و شرح لغات را در بر دارد.

تجربه‌نگاری کانون‌های فرهنگی- هنری برگزیده مساجد در نخستین رویداد ملی «فهما» (۱)

مدیون مساجد هستیم

معارف/ مریم احمدی شیروان | هفته گذشته برگزیدگان نخستین رویداد ملی «فهما» (فرهنگی و هنری مساجد ایران) معرفی شدند که هدف از آن کشف و شناسایی استعدادهای مردمی در کانون‌های مساجد در ۱۸ رشته بود. یکی از این کانون‌های برگزیده، کانون فرهنگی- هنری «ولایت» مسجد حضرت فاطمه الزهرا(س) در شهر جدید سهند آذربایجان شرقی است که در رشته «ایده‌های مسجدی» برتر شناخته شد. در گفت‌وگو با جواد نیک‌کار؛ مدیر مسئول این کانون، از تجربه‌ها و فعالیت‌های آن بیشتر شنیدیم.

مشکل مساجد ما کارمند شدن روحانیون است

نیک‌کار در ابتدا به معرفی رشته‌ای که کانون ولایت در آن برتر شناخته شده است، می‌پردازد و می‌گوید: مبنای ایده مسجد عمدتاً مسائل تربیتی بود. این کانون با مشارکت جمعی از دانشجویان و طلاب حوزه علمیه تشکیل شد و می‌توان گفت نخستین کانون فرهنگی شهر جدید سهند آذربایجان شرقی است که از سال ۱۳۸۰ فعالیت خود را آغاز کرد. طیف‌های مختلفی از مردم در شهر جدید سهند سکونت دارند؛ از این رو کانون فعالیت‌های خود را در راستای خانواده و کار تربیتی کودک و نوجوان تخصصی‌تر کرد. ضمن اینکه مسکن مهر و مسکن اجتماعی تبریز هم در این شهر قرار دارند. تمام برنامه‌های این کانون کارشناسی شده، مدون و هدف‌دار است و از مربیان مجرب در تشکیل کلاس‌ها و برنامه‌های خدمات فرهنگی، قرآنی، مهارتی و ورزشی استفاده می‌شود.

وی تصریح می‌کند: از همان ابتدا دغدغه حضور نوجوانان و جوانان را در مساجد داشتیم اما مشکل مساجد ما کارمند شدن روحانیون است؛ متأسفانه چون روحانیون کارمند هستند، فقط نماز را اقامه کرده و از مساجد خارج می‌شوند اما به گفته سردار سلیمانی با مدل کارمندی نمی‌شود مسجد را مسجد کرد. رونق مسجد نیاز به وقت گذاشتن دارد. حجت‌الاسلام جعفری نخستین روحانی مسجد ما حدود ۱۲ سال به صورت تمام‌وقت در مسجد حضور داشت. چون خودش پای کار بود، خانواده‌ها می‌دیدند و اطمینان می‌کردند فرزندان خود را به مساجد بسپارند. پیشرو مسجد باید فردی دلسوز باشد؛ در آن صورت متولی و خیر هم راغب شده و بیشتر نقش ایفامی کنند.

مسجد فقط جای نماز خواندن نیست

مدیر مسئول کانون فرهنگی- هنری ولایت می‌افزاید: پس از سال‌ها کار در حوزه مسجد، احساس کردیم کار تربیتی برای کودکان بر زمین مانده است؛ بنابراین در این زمینه به صورت تخصصی کار کردیم و برای این کار از همان افرادی که از نوجوانی در مسجد حضور داشتند و پس از پایان تحصیلات، کارشناسان این حوزه شده بودند، بهره بردیم و ما خدمتگزار آن‌ها شدیم؛ مساجد ظرفیت‌های بسیار زیادی دارند و روا نیست که تنها برای نماز خواندن از آن‌ها استفاده کنیم.

او در ادامه عنوان می‌کند: ما به اندازه‌ای با استقبال خانواده‌ها و کودکان مواجه شدیم که در فضای بزرگ مسجد کمبود فضا داشتیم و به مشکلات نوجوانان، ارتباط با خانواده، مدرسه، مسائل جنسی و... می‌پرداختیم. این استقبال سبب شد در فضایی نزدیک به مسجد، مجتمعی فرهنگی با سه طبقه بنا بسازیم. برای ساخت این مجتمع حتی یک روز کارگر نگرفتیم و خشت خشت آن با اخلاص و کمک نوجوانان، جوانان، روحانیون، طلاب و حتی برخی مسئولان چیده شد. جوانان در این کانون همه‌کاره هستند و آن را خانه و متعلق به خود می‌دانند.

نیک‌کار یادآور می‌شود: اتفاقی که در مساجد کمتر شاهد هستیم، ارتباط گیری عوامل مسجد با مردم است؛ با وجود اینکه مسجد از زمان پیامبر(ص) پایگاه عبودیت و بندگی، کانون فعالیت‌های علمی و فرهنگی، مرکز تصمیم‌گیری‌های سیاسی و حکومتی، مرجع حل و فصل دعاوی، مرکز اطلاع‌رسانی و مرکز حل مشکلات اجتماعی بوده است، اما متأسفانه این کارکردها سال‌هاست کمرنگ شده و به همین دلیل بهزیستی، کمیته امداد، نیروی انتظامی و... پررونق شده است. مساجد باید مکانی باشند که بچه‌ها وقتی از همه جا گریزان بودند، به آنجا پناه ببرند. صندوق قرض‌الحسنه مساجد نیز باید کارگشای اهالی محل باشد؛ همچنان که در شرایط بحران کرونا توانستیم در حد توان به کسبه و مردم کمک کنیم تا شرمنده نشده و بتوانند به فعالیت خود ادامه دهند.

تربیت نیروی ایثارگر در ساختارهای دولتی محقق نمی‌شود

مدیر مسئول کانون فرهنگی- هنری ولایت تأکید می‌کند: انجام امور مساجد و موفق بودن در این راه، نیاز به کار پیچیده‌ای ندارد. در ماجرای کرونا، مساجد، پایگاه، هیئت امنا و روحانی همه پای کار آمدند؛ اقدامی که باید در این ۴۰ سال پس از انقلاب اتفاق می‌افتاد. انقلاب ما از همین مساجد شکل گرفت و همه مدیون مساجد هستیم اما از آن فاصله گرفتیم.

پرورش

مسجدی که امام زمان(عج) انتظار دارد، نیاز به گنبد، مناره و لوستر بزرگ ندارد؛ بلکه باید افراد حاضر در آن زیاد باشند

نیک‌کار در پایان با بیان سخن سردار شهید سلیمانی یادآور می‌شود: شهید سلیمانی می‌گفت همه دعوای ما در عالم بر سر یک مسجد یعنی مسجدالاقصی و وحدت ما نیز بر سر یک مسجد یعنی مسجدالحرام است که می‌تواند جهان اسلام را به وحدت برساند. مسجدی که امام زمان(عج) انتظار دارد، نیاز به گنبد، مناره و لوستر بزرگ ندارد؛ بلکه باید افراد حاضر در آن زیاد باشند. متأسفانه در این سال‌ها مشاهده می‌کنیم هزینه‌های چند ده میلیونی برای کاشی‌کاری، نما و... انجام می‌شود اما اگر همان بودجه را برای ارتقای کار با کودکان، جوانان و نوجوانان صرف کنیم حتماً تحولات شگرفی را در این حوزه خواهیم دید. تربیت مدافع حرم و نیروی فرهنگی، ایثارگر و فداکار در ساختارهای دولتی محقق نمی‌شود بلکه این افراد همه پرورش یافته مساجد هستند؛ همچنان که پیروزی خود را در جنگ هشت ساله مدیون مساجد هستیم

گفتار

عبودیت و بندگی باارزش‌ترین مقام انسانی است

آستان‌نیوز: حجت‌الاسلام محمدکاظم راشد یزدی در ویژه‌برنامه تبلیغی حرم مطهر رضوی که به‌صورت استودیویی در رواق بزرگ امام خمینی(ره) برگزار و در فضای مجازی پخش شد، با اشاره به آیه ۶۲ سوره زمر گفت: خداوند همیشه نسبت به بندگان خود بخشنده و مهربان است. خداوند در این آیه از قرآن کریم به پیامبر اکرم(ص) می‌فرماید: «قُلْ یَا عِبَادِیَ الَّذِینَ أَسْرَفُوا عَلَی أَنْفُسِهِمْ لَا تَقْنَطُوا مِنْ رَحْمَةِ اللهِ إِنَّ اللهَ یَغْفِرُ الذُّنُوبَ جَمِیعًا إِنَّهُ هُوَ الْغَفُورُ الرَّحِیمُ»؛ به آن دسته از بندگان من که بسیار گناه کرده‌اند بگو که از رحمت خدا ناامید نباشند؛ چراکه خداوند همه گناهان آن‌ها را می‌آمرزد. وی ابراز کرد: با اینکه این آیه در مورد انسان‌های بسیار گناهکار است باز هم خداوند از آن‌ها به عنوان «عبد» یعنی بنده یاد کرده و آن‌ها را از دایره بندگان خود بیرون نکرده است. این آیه به اهمیت توبه و انابه انسان به درگاه خداوند اشاره دارد؛ یعنی انسان هر چقدر هم که گناهکار باشد باز هم در توبه به روی او باز است و در هیچ موقعیتی نباید از فضل و رحمت خدا ناامید و مأیوس شود.

حجت‌الاسلام راشد یزدی با بیان اینکه در این آیه خداوند نهایت لطف خود را نسبت به ما ابراز داشته، عنوان کرد: اینکه خداوند ما را به‌عنوان عبد و بنده خود بپذیرد بزرگ‌ترین افتخار است؛ بنده یعنی کسی که از هر جهت نیازمند به بی‌نیاز مطلق است. وی بیان کرد: خداوند در نخستین آیه از سوره اسراء زمانی که به ماجرای معراج رسول خدا(ص) اشاره می‌کند، از پیامبر(ص) به عنوان «عبد» یاد می‌کند؛ «سُبْحَانَ الَّذِی أَسْرَی بِعَبْدِهِ لَیْلاً مِّنَ الْمَسْجِدِ الْحَرَامِ إِلَی الْمَسْجِدِ الْأَقْصَی...». یک جای دیگر که از پیامبر(ص) به عنوان عبد و بنده خدا یاد شده در تشهد نمازهای روزانه است؛ در جایی که می‌گوییم «أَشْهَدُ أَنَّ مُحَمَّداً عَبْدُهُ وَ رَسُولُهُ» ما در تشهد نماز ابتدا به بندگی و سپس به رسالت پیامبر(ص) شهادت می‌دهیم.

حجت‌الاسلام راشد یزدی در پایان گفت: حضرت امیرالمؤمنین(ع) فرموده‌اند: «خدایا چه فخر و مباهاتی بالاتر از اینکه بگویم من بنده و عبد تو هستم»؛ بنابراین مقام بندگی مقام بسیار ارزشمندی است که حتی امیرالمؤمنین(ع) به این مقام افتخار و مباهات می‌کند.

اداره کل ثبت اسناد واملاک خراسان جنوبی
اداره ثبت اسناد و املاک حوزه ثبت ملک بیرجند

هیئت موضوع قانون تکلیف وضعیت ثبتی اراضی وساختمانهای فاقد سند رسمی

آگهی موضوع ماده ۳ قانون و ماده ۱۳ آئین نامه قانون تعیین تکلیف وضعیت ثبتی واراضی و ساختمانهای فاقد سند رسمی برابر رای شماره ۱۳۹۹۶۰۳۰۸۰۰۱۰۰۰۳۸۹ ـ ۱۳۹۹/۰۲/۲۶ هیئت اول/دوم موضوع قانون تعیین تکلیف وضعیت ثبتی اراضی و ساختمانهای فاقد سند رسمی مستقر در واحد ثبتی حوزه ثبت ملک بیرجندتصرفات مالکانه بلامعارض متقاضی آقای مجید خلیلی فرزند علی اکبر بشماره شناسنامه ۲ صادره از خاش و شماره ملی ۳۷۱۸۹۴۳۱۰۷ نسبت به ۳دانگ مشاع از ششدانگ یکباب منزل به مساحت کل ۱۸۹/۷ متر مربع قسمتی از پلاک ۴۵۳۷ فرعی از ۱۴۰۲ ـ اصلی بخش ۲ بیرجند از محل مالکیت حسن شکروئی محرزگردیده است . لذا به منظور اطلاع عموم مراتب در دو نوبت به فاصله ۱۵ روز آگهی می شود در صورتی که اشخاص نسبت به صدور سند مالکیت متقاضی اعتراضی داشته باشند می توانند از تاریخ انتشار اولین آگهی به مدت دوماه اعتراض خود رابه این اداره تسلیم و پس از اخذ رسید،ظرف مدت یک ماه از تاریخ تسلیم اعتراض،دادخواست خود را به مراجع قضایی تقدیم نمایند. بدیهی است در صورت انقضای مدت مذکور وعدم وصول اعتراض طبق مقررات سند مالکیت صادر خواهد شد.آ-۹۹۰۲۱۶۳

تاریخ انتشار نوبت اول : ۱۳۹۹/۰۳/۲۵
تاریخ انتشار نوبت دوم : ۱۳۹۹/۰۴/۱۰

علی فضلی - رئیس اداره ثبت اسناد و املاک بیرجند

اداره کل ثبت اسناد واملاک خراسان جنوبی
اداره ثبت اسناد و املاک حوزه ثبت ملک بیرجند

هیئت موضوع قانون تکلیف وضعیت ثبتی اراضی وساختمانهای فاقد سند رسمی

آگهی موضوع ماده ۳ قانون و ماده ۱۳ آئین نامه قانون تعیین تکلیف وضعیت ثبتی واراضی و ساختمانهای فاقد سند رسمی برابر رای شماره ۱۳۹۹۶۰۳۰۸۰۰۱۰۰۰۳۸۸ ـ ۱۳۹۹/۰۲/۲۶ هیئت اول/دوم موضوع قانون تعیین تکلیف وضعیت ثبتی اراضی و ساختمانهای فاقد سند رسمی مستقر در واحد ثبتی حوزه ثبت ملک بیرجندتصرفات مالکانه بلامعارض متقاضی آقای محمود آدرم فرزند محمد کلوخ بشماره شناسنامه ۳۲۹ صادره از بیرجند و شماره ملی ۰۶۵۱۸۷۱۱۷۳۵ نسبت به ۳دانگ مشاع از ششدانگ یکباب منزل به مساحت کل ۱۸۹/۷ متر مربع قسمتی از پلاک ۴۵۳۷ فرعی از ۱۴۰۲ ـ اصلی بخش ۲ بیرجند از محل مالکیت حسن شکروئی محرزگردیده است . لذا به منظور اطلاع عموم مراتب در دو نوبت به فاصله ۱۵ روز آگهی می شود در صورتی که اشخاص نسبت به صدور سند مالکیت متقاضی اعتراضی داشته باشند می توانند از تاریخ انتشار اولین آگهی به مدت دوماه اعتراض خود رابه این اداره تسلیم و پس از اخذ رسید،ظرف مدت یک ماه از تاریخ تسلیم اعتراض،دادخواست خود را به مراجع قضایی تقدیم نمایند. بدیهی است در صورت انقضای مدت مذکور وعدم وصول اعتراض طبق مقررات سند مالکیت صادر خواهد شد.آ-۹۹۰۲۱۶۴

تاریخ انتشار نوبت اول : ۱۳۹۹/۰۳/۲۵
تاریخ انتشار نوبت دوم : ۱۳۹۹/۰۴/۱۰

علی فضلی
رئیس اداره ثبت اسناد و املاک بیرجند

اداره کل ثبت اسناد واملاک خراسان جنوبی
اداره ثبت اسناد و املاک حوزه ثبت ملک بیرجند

هیئت موضوع قانون تکلیف وضعیت ثبتی اراضی وساختمانهای فاقد سند رسمی

آگهی موضوع ماده ۳ قانون و ماده ۱۳ آئین نامه قانون تعیین تکلیف وضعیت ثبتی واراضی و ساختمانهای فاقد سند رسمی برابر رای شماره ۱۳۹۹۶۰۳۰۸۰۰۱۰۰۰۴۴ ـ ۱۳۹۹/۰۲/۲۹ هیئت اول/دوم موضوع قانون تعیین تکلیف وضعیت ثبتی اراضی و ساختمانهای فاقد سند رسمی مستقر در واحد ثبتی حوزه ثبت ملک بیرجندتصرفات مالکانه بلامعارض متقاضی آقای علی صارمی فرد فرزند حسین بشماره شناسنامه ۷ و شماره ملی ۰۶۵۲۳۴۰۱۱۳ نسبت به ششدانگ یکباب ساختمان به مساحت ۱۲۸/۶۳ متر مربع قسمتی از باقیمانده ۱۵۵۴ ـ اصلی بخش ۲ بیرجند از محل مالکیت محمد علی منصف و غیره محرزگردیده است . لذا به منظور اطلاع عموم مراتب در دو نوبت به فاصله ۱۵ روز آگهی می شود در صورتی که اشخاص نسبت به صدور سند مالکیت متقاضی اعتراضی داشته باشند می توانند از تاریخ انتشار اولین آگهی به مدت دوماه اعتراض خود رابه این اداره تسلیم و پس از اخذ رسید،ظرف مدت یک ماه از تاریخ تسلیم اعتراض،دادخواست خود را به مراجع قضایی تقدیم نمایند. بدیهی است در صورت انقضای مدت مذکور وعدم وصول اعتراض طبق مقررات سند مالکیت صادر خواهد شد.آ-۹۹۰۲۱۶۷

تاریخ انتشار نوبت اول : ۱۳۹۹/۰۳/۲۵
تاریخ انتشار نوبت دوم : ۱۳۹۹/۰۴/۱۰

علی فضلی
رئیس اداره ثبت اسناد و املاک بیرجند

اداره کل ثبت اسناد واملاک خراسان جنوبی
اداره ثبت اسناد و املاک حوزه ثبت ملک بیرجند

هیئت موضوع قانون تکلیف وضعیت ثبتی اراضی وساختمانهای فاقد سند رسمی

آگهی موضوع ماده ۳ قانون و ماده ۱۳ آئین نامه قانون تعیین تکلیف وضعیت ثبتی واراضی و ساختمانهای فاقد سند رسمی برابر رای شماره ۱۳۹۹۶۰۳۰۸۰۰۱۰۰۰۴۳۸ ـ ۱۳۹۹/۰۲/۲۹ هیئت اول/دوم موضوع قانون تعیین تکلیف وضعیت ثبتی اراضی و ساختمانهای فاقد سند رسمی مستقر در واحد ثبتی حوزه ثبت ملک بیرجندتصرفات مالکانه بلامعارض متقاضی آقای حسن هادیان فر فرزند علی بشماره شناسنامه ۱۵ صادره از بیرجند و شماره ملی ۰۶۵۲۶۵۳۳۸۳ نسبت به ششدانگ یکباب منزل مساحت ۱۲۷/۱۰ متر مربع قسمتی از پلاک ۱۳۹۶ ـ اصلی بخش ۲ بیرجند از محل مالکیت محمددستیگردی محرزگردیده است . لذا به منظور اطلاع عموم مراتب در دو نوبت به فاصله ۱۵ روز آگهی می شود در صورتی که اشخاص نسبت به صدور سند مالکیت متقاضی اعتراضی داشته باشند می توانند از تاریخ انتشار اولین آگهی به مدت دوماه اعتراض خود رابه این اداره تسلیم و پس از اخذ رسید،ظرف مدت یک ماه از تاریخ تسلیم اعتراض،دادخواست خود را به مراجع قضایی تقدیم نمایند. بدیهی است در صورت انقضای مدت مذکور وعدم وصول اعتراض طبق مقررات سند مالکیت صادر خواهد شد. آ-۹۹۰۲۱۶۸

تاریخ انتشار نوبت اول : ۱۳۹۹/۰۳/۲۵
تاریخ انتشار نوبت دوم : ۱۳۹۹/۰۴/۱۰

علی فضلی
رئیس اداره ثبت اسناد و املاک بیرجند

اداره کل ثبت اسناد واملاک خراسان جنوبی
اداره ثبت اسناد و املاک حوزه ثبت ملک بیرجند

هیئت موضوع قانون تکلیف وضعیت ثبتی اراضی وساختمانهای فاقد سند رسمی

آگهی موضوع ماده ۳ قانون و ماده ۱۳ آئین نامه قانون تعیین تکلیف وضعیت ثبتی واراضی و ساختمانهای فاقد سند رسمی برابر رای شماره ۱۳۹۹۶۰۳۰۸۰۰۱۰۰۰۳۹۰ ـ ۱۳۹۹/۰۲/۲۶ هیئت اول/دوم موضوع قانون تعیین تکلیف وضعیت ثبتی اراضی و ساختمانهای فاقد سند رسمی مستقر در واحد ثبتی حوزه ثبت ملک بیرجندتصرفات مالکانه بلامعارض متقاضی آقای محمود بخشی فرزند علی اکبر بشماره شناسنامه ۱۴۸ و شماره ملی ۰۸۸۹۹۶۵۵۵۲ نسبت به ششدانگ یکباب منزل مسکونی مساحت ۸۲/۹ متر مربع قسمتی از پلاک ۱۳۹۶ ـ اصلی بخش ۲ بیرجند از محل مالکیت حسن مهرجو محرزگردیده است . لذا به منظور اطلاع عموم مراتب در دو نوبت به فاصله ۱۵ روز آگهی می شود در صورتی که اشخاص نسبت به صدور سند مالکیت متقاضی اعتراضی داشته باشند می توانند از تاریخ انتشار اولین آگهی به مدت دوماه اعتراض خود رابه این اداره تسلیم و پس از اخذ رسید،ظرف مدت یک ماه از تاریخ تسلیم اعتراض،دادخواست خود را به مراجع قضایی تقدیم نمایند. بدیهی است در صورت انقضای مدت مذکور وعدم وصول اعتراض طبق مقررات سند مالکیت صادر خواهد شد.آ-۹۹۰۲۲۱۰

تاریخ انتشار نوبت اول : ۱۳۹۹/۰۳/۲۵
تاریخ انتشار نوبت دوم : ۱۳۹۹/۰۴/۱۰

علی فضلی
رئیس اداره ثبت اسناد و املاک بیرجند

اداره کل ثبت اسناد واملاک خراسان جنوبی
اداره ثبت اسناد و املاک حوزه ثبت ملک بیرجند

هیئت موضوع قانون تکلیف وضعیت ثبتی اراضی وساختمانهای فاقد سند رسمی

آگهی موضوع ماده ۳ قانون و ماده ۱۳ آئین نامه قانون تعیین تکلیف وضعیت ثبتی واراضی و ساختمانهای فاقد سند رسمی برابر رای شماره ۱۳۹۹۶۰۳۰۸۰۰۱۰۰۰۴۵۹ ـ ۱۳۹۹/۰۲/۳۰ هیئت اول/دوم موضوع قانون تعیین تکلیف وضعیت ثبتی اراضی و ساختمانهای فاقد سند رسمی مستقر در واحد ثبتی حوزه ثبت ملک بیرجندتصرفات مالکانه بلامعارض متقاضی آقای محمد حسین غضنفری فرزند نور محمد بشماره شناسنامه ۲۵ صادره از بیرجند و شماره ملی ۰۶۵۲۲۵۴۳۲۲ نسبت به ششدانگ یک قطعه زمین مزروعی به مساحت ۱۵۴۵ مترمربع بپلاک ۲۸ و ۲۹ فرعی از ۶ ـ اصلی بخش ۳ بیرجند از محل مالکیت علی اکبر و نجیبه (شهرت هردو مهربان) و یوسف مومن محرزگردیده است . لذا به منظور اطلاع عموم مراتب در دو نوبت به فاصله ۱۵ روز آگهی می شود در صورتی که اشخاص نسبت به صدور سند مالکیت متقاضی اعتراضی داشته باشند می توانند از تاریخ انتشار اولین آگهی به مدت دوماه اعتراض خود رابه این اداره تسلیم و پس از اخذ رسید،ظرف مدت یک ماه از تاریخ تسلیم اعتراض،دادخواست خود را به مراجع قضایی تقدیم نمایند. بدیهی است در صورت انقضای مدت مذکور وعدم وصول اعتراض طبق مقررات سند مالکیت صادر خواهد شد.آ-۹۹۰۲۲۱۱

تاریخ انتشار نوبت اول : ۱۳۹۹/۰۳/۲۵
تاریخ انتشار نوبت دوم : ۱۳۹۹/۰۴/۱۰

علی فضلی
رئیس اداره ثبت اسناد و املاک بیرجند

اداره کل ثبت اسناد واملاک خراسان جنوبی
اداره ثبت اسناد و املاک حوزه ثبت ملک بیرجند

هیئت موضوع قانون تکلیف وضعیت ثبتی اراضی وساختمانهای فاقد سند رسمی

آگهی موضوع ماده ۳ قانون و ماده ۱۳ آئین نامه قانون تعیین تکلیف وضعیت ثبتی واراضی و ساختمانهای فاقد سند رسمی برابر رای شماره ۱۳۹۹۶۰۳۰۸۰۰۱۰۰۰۴۵۸ ـ ۱۳۹۹/۰۳/۲۰ هیئت اول/دوم موضوع قانون تعیین تکلیف وضعیت ثبتی اراضی و ساختمانهای فاقد سند رسمی مستقر در واحد ثبتی حوزه ثبت ملک بیرجندتصرفات مالکانه بلامعارض متقاضی آقای محمد حسین غضنفری فرزند نور محمد بشماره شناسنامه ۲۵ صادره از بیرجند و شماره ملی ۰۶۵۲۲۵۴۳۲۲ نسبت به ششدانگ یک قطعه زمین مزروعی به مساحت ۳۰۹متر مربع تمامت پلاک ۳۱ فرعی ـ اصلی بخش ۳ بیرجند از محل مالکیت سید جواد حسینی محرزگردیده است . لذا به منظور اطلاع عموم مراتب در دو نوبت به فاصله ۱۵ روز آگهی می شود در صورتی که اشخاص نسبت به صدور سند مالکیت متقاضی اعتراضی داشته باشند می توانند از تاریخ انتشار اولین آگهی به مدت دوماه اعتراض خود رابه این اداره تسلیم و پس از اخذ رسید،ظرف مدت یک ماه از تاریخ تسلیم اعتراض،دادخواست خود را به مراجع قضایی تقدیم نمایند. بدیهی است در صورت انقضای مدت مذکور وعدم وصول اعتراض طبق مقررات سند مالکیت صادر خواهد شد.آ-۹۹۰۲۲۱۲

تاریخ انتشار نوبت اول : ۱۳۹۹/۰۳/۲۵
تاریخ انتشار نوبت دوم : ۱۳۹۹/۰۴/۱۰

علی فضلی
رئیس اداره ثبت اسناد و املاک بیرجند

آگهی ابلاغ اجرائیه پرونده کلاسه ۹۸۰۹۲۷۸

بدینوسیله به
مجید رجبی جاغرق نام پدر: مصیب تاریخ تولد: ۱۳۴۹/۰۸/۰۴ شماره ملی: ۰۹۳۱۴۹۶۴۶۲ شماره شناسنامه: ۶۲۰۰۹
- ناصر خیاط خلقی نام پدر: علیرضا تاریخ تولد: ۱۳۴۲/۰۱/۱۳ شماره ملی: ۰۰۴۷۶۶۶۱۵۳ شماره شناسنامه: ۴۴
- مریم قوامیان نام پدر: حسین تاریخ تولد: ۱۳۳۴/۱۰/۰۶ شماره ملی: ۰۹۳۸۴۵۳۲۶۲ شماره شناسنامه: ۱۰۰۱
- کامران ارسکی نام پدر: نعمت‌اله تاریخ تولد: ۱۳۵۱/۰۵/۰۳ شماره ملی: ۰۴۵۲۸۲۱۶۰۶ شماره شناسنامه: ۶۴۳
ابلاغ می‌گردد بانک کشاورزی (بستانکار) به استناد قرارداد بانکی: شماره سند: ۰۳۴/۲/۰۹۳۱۴۹۶۴۶۲/۱۰/۲۴۲۵ تاریخ سند: ۱۳۹۶/۱۰/۰۶، بانک مربوطه: کشاورزی و قرارداد بانکی: شماره سند: ۸۵۵۷۱۶۳۹۵ تاریخ سند: ۱۳۹۶/۱۰/۰۶، بانک مربوطه: کشاورزی اجرائیه‌ای تحت کلاسه ۹۸۰۹۲۷۸ به مبلغ موضوعات لازم الاجرا: ۶۲۸/۶۹۷/۵۷۹ ریال (ششصد و بیست و هشت میلیون و ششصد و نود و هفت هزار و پانصد و هفتاد و نه ریال)
- اصل طلب: ۴۰۰/۰۰۰/۰۰۰ ریال
- سود: ۱۸۷/۹۹۷/۵۲۸ ریال
- خسارت تأخیر تأدیه: ۴۰/۷۰۰/۰۵۱ ریال، تاریخ مبنای محاسبه خسارت: ۱۳۹۸/۱۰/۲۵
- خسارت تأخیر روزانه: ۲۸۶/۶۲۰ ریال، تاریخ مبنای محاسبه خسارت: ۱۳۹۸/۱۰/۲۵ علیه شما صادر نموده است و چون برابر گزاش مأمور پست مشهد، آدرس شما مورد شناسایی واقع نگردیده است، لذا بدینوسیله به شما ابلاغ می‌گردد طبق ماده ۱۸ آئین‌نامه اجرای مفاد اسناد رسمی، یک نوبت در روزنامه جهت اطلاع شما منتشر و از زمان انتشار در روزنامه، اجرائیه ابلاغ شده محسوب، ظرف مدت ده روز نسبت به پرداخت بدهی خود اقدام و در غیر این صورت بدون انتشار آگهی دیگری عملیات اجرایی طبق مقررات علیه شما تعقیب خواهد شد. آ- ۹۹۰۲۱۵۹
رئیس اداره اجرای اسناد مشهد (شعبه سوم)- محمدرضا اجتهادی

آگهی مزایده مال غیرمنقول پرونده کلاسه ۹۸۰۶۴۵۰

به موجب پرونده نیابتی کلاسه ۹۸۰۶۴۵۰ مطروحه شعبه دوم اجرای ثبت مشهد خانم مهدیه جانی‌پور باستناد سند ازدواج شماره ۱۰۹۶۸- ۱۳۸۵/۰۹/۱۲ تنظیمی دفتر ازدواج شماره ۱ شهر مشهد جهت وصول تعداد ۳۳۰ عدد سکه بهار آزادی علیه آقای حیدر گرامی اجرائیه‌ای به کلاسه فوق صادر که پس از ابلاغ اجرائیه مورخ ۱۳۹۸/۰۹/۰۴ حسب درخواست بستانکار وارده به شماره ۴۶۳۱۷- ۱۳۹۸/۰۸/۲۸ ششدانگ پلاک ثبتی ۴۰۱۷ فرعی از ۲۱ اصلی بخش ۹ مشهد ملکی مدیون بازداشت که برابر گزارش کارشناس رسمی دادگستری شماره ۴۲۵- ۱۳۹۹/۰۱/۱۹ پلاک ثبتی فوق واقع در مشهد مصلی ۲۸- نبوی‌نژاد ۱۲ قطعه ششم سمت چپ طبقه دوم به مبلغ ۷/۰۰۰/۰۰۰/۰۰۰ ریال معادل (هفتصد میلیون تومان) ارزیابی و قطعیت یافته است.
حدود اربعه ملک: شمالاً دیوار و پنجره است به طول ۸ متر به فضای معبر مجاور شرقاً در دو قسمت اول دیوارپست به طول ۱ متر به فضای معبر مجاور دوم دیواریست به طول ۱۷/۰۸ متر به فضای ملک مجاور جنوباً در پنج قسمت که قسمت دوم آن شرقی قسمت چهارم آن غربی است اول دیوار و پنجره است به طول ۳/۲۴ متر به فضای حیاط مشاعی دوم نیم دیوار جلوی بالکن به طول ۰/۲۵ به فضای حیاط مشاعی سوم نی

ارز ۴هزار و ۲۰۰ تومانی نهاده‌های دامی حذف نمی‌شود تسنیم: قندالی، رئیس سازمان امور عشایر ایران با بیان اینکه ارز ۴هزار و ۲۰۰ تومانی واردات نهاده‌های دامی حذف نمی‌شود، گفت: قیمت هر کیلوگرم گوشت شقه گوسفندی نباید بیشتر از ۷۰هزار تومان و دام زنده ۳۵ هزار تومان باشد. وی اظهار کرد: بر اساس مصوبه ستاد تنظیم بازار قرار شده بخشی از ذخایر استراتژیک شرکت پشتیبانی امور دام از محل دام سبک داخلی تأمین شود به طوری که مقرر شده ۵هزار تن گوشت گوسفندی از دامداران خریداری شود.

بازار به حذف برخی‌کالاهای اساسی از فهرست دریافت ارز توسط بانک مرکزی واکنش نشان داد

توافق بر گرانی!

اقتصاد/زهرا طوسی | ارز کالاهایی مثل چای، برنج، کره و گوشت از گروه یک به دو منتقل شده و به تبع آن ارز آن‌ها باید از محل ارز نیما تأمین شود که براساس نوسان‌های نرخ نیما ممکن است تغییراتی در نرخ آن‌ها ایجاد شود؛ وزارت صنعت اما معتقد است می‌تواند به دقت بازار را رصد کرده و تأکید دارد اجازه گران‌فروشی را نمی‌دهد.

در تنظیم بازار کشور زنجیره خدمت از تأمین، توزیع تا قیمت‌گذاری کالاهای اساسی به هم متصل نیستند، هر کسی در حوزه خود فعالیت کرده و از کرده خویش خشنود است. در بازار اما ابتدا قیمت‌ها افزایش پیدا می‌کند، سپس عاملان درباره آن حرف می‌زنند و در نهایت کار با توافق بر گرانی به پایان می‌رسد. تنها کاری که از مردم برمی‌آید این است که اقلام اساسی را یک به یک از سبد معیشت خود حذف و سفره‌شان را کمی کوچک‌تر پهن کنند تا روزگار بگذرد.

حقوق کارگری که این روزها اکثر مردم به پشتوانه آن، نان بر سفره خانوار عیالوار خود می‌برند، تنها قادر است ۳۰درصد از هزینه‌های خورد و خوراک یک زندگی را پوشش دهد. برای درک وضعیت موجود تنها کافی است به نرخ تورم اردیبهشت نگاهی بیندازیم. تورم در این ماه ۲۹/۸درصد اعلام شده که دامنه آن برای دهک‌های مختلف هزینه‌ای از ۲۸درصد برای دهک اول تا ۳۱/۹ درصد برای دهک دهم متغیر است.

با استناد به آمار مرکز آمار ایران در مورد نرخ اقلام خوراکی و خدمات در اردیبهشت ماه، اگر فقط قوت بیشتر مردم یعنی نان و لبنیات را در نظر بگیریم به ترتیب نسبت به فروردین ماه ۶درصد و ۰/۷درصد و نسبت به ماه مشابه سال قبل ۲۷/۴و ۲۷/۵درصد با افزایش قیمت مواجه بوده‌اند.

پایش ۱۰۰ قلم کالای اساسی به روایت سازمان حمایت

آن‌طور که سازمان حمایت از بازرسی ۱۰۰قلم کالاهای اساسی صحبت می‌کند، پیاز و سیب‌زمینی بیشترین کاهش قیمت و قیمت لوازم‌خانگی بین ۱۰تا ۱۳درصد افزایش یافته است. براساس این گزارش، ۱۴ قلم کالای مصرفی با کاهش قیمت روبه‌رو بوده‌است. براساس گزارش سازمان حمایت اقلام لبنیاتی که مشمول قیمت‌گذاری هستند نیز دچار افزایش قیمت نشده‌اند و یا اگر افزایشی رخ داده کمتر از یک‌درصد بوده است. ۱۱ قلم کالا نیز افزایش قیمت آن‌ها در مقایسه با میانگین سه ماهه گذشته، بیش از یک‌درصد و یا یک‌درصد افزایش قیمت داشته است.

۴۱ قلم کالا نیز بین یک تا ۵درصد با افزایش قیمت مواجه شده است، برای مثال قیمت برنج داخلی به دلیل اینکه پایان فصل بوده و موجودی برنج سال گذشته در بازار عرضه می‌شود و همچنین تأثیر تغییر نرخ ارز برنج وارداتی بر قیمت برنج ایرانی، با افزایش قیمت روبه‌رو شده است.در این گزارش دلیل افزایش قیمت برنج هندی و پاکستانی نیز تغییر نرخ ارز واردات از ارز ۴هزار و ۲۰۰ تومان به ارز نیمایی است. سازمان حمایت در خصوص بازار حبوبات نیز به این نکته اشاره کرده است که واردات این محصولات با ارز نیمایی بوده و همچنین با توجه به اینکه پایان فصل است و میزان حبوباتی که در بازار عرضه می‌شود، مربوط به موجودی از سال گذشته (مرداد و شهریور) است، این نوسان قیمتی ایجاد شده است.

افزایش قیمت‌های ۵۰ تا ۱۰۰درصدی برخی کالاها

اما در بازار از این خبرها نیست و حنای دستگاه‌های متولی برای تولیدکنندگان رنگی ندارد. آن‌ها به جای اینکه برای افزایش قیمت ابتدا مجوز ستاد تنظیم بازار را دریافت کنند، خود نسبت به این کار اقدام می‌کنند و سپس منتظر می‌شوند تا زمان چانه‌زنی برای درصد گرانی فرا برسد. مسئولان نیز هر بار پشت تریبون رسانه‌ها قرار می‌گیرند به خواندن آمار روی کاغذ بسنده می‌کنند. با وجود اینکه پایش ۱۰۰ قلم کالای اساسی نشان می‌دهد خبری از افزایش قیمت‌ها نیست. آن‌طور که بررسی‌های میدانی نشان می‌دهد، قیمت برخی محصولات لبنی طی هفته گذشته افزایش یافته است. اصناف مرتبط می‌گویند در گران فروختن این اقلام تقصیری ندارند و افزایش قیمت از سوی کارخانجات صورت گرفته است.

برش

بانک مرکزی با خارج کردن یکسری از کالاها همچون شکر، برنج و... از سامانه نیما، موجب افزایش ۴۰درصدی قیمت آن‌ها شد

علاوه بر لبنیات، نرخ حبوبات نیز بین ۶۰ تا ۱۰۰درصد افزایش یافته است. در این مورد تنها اظهارنظر مسئولان ستاد تنظیم بازار این بوده که دلیل افزایش نجومی قیمت‌ها در بازار حبوبات، احتکار محصولات وارداتی است که شوربختانه با ارز ۴هزار و ۲۰۰تومانی هم وارد شده‌اند.

افزایش قیمت حبوبات در بازار در حالی صورت گرفته است که نرخ‌هایی که برای این محصولات در سامانه ۱۲۴ سازمان حمایت در نظر گرفته شده تفاوت زیادی با یکدیگر دارند. مثلاً هر کیلوگرم لوبیاچیتی در سامانه قیمتی ۱۲۴ ، از ۱۶هزار و ۳۰۰ تومان تا ۲۱هزار و ۳۰۰ تومان تعیین شده است، اما در بازار با قیمت ۳۹هزار و ۵۰۰ تا ۴۳ هزار تومان عرضه می‌شود.

تغییر گروه کالاهای اساسی از یک به دو

در چنین شرایطی کلامی، سخنگوی ستاد تنظیم بازار نیز در این نشست خبری از وضعیت مناسب ذخایر کالاهای استراتژیک گفت. به گفته وی، کل واردات کالاهای اساسی با دلار ۴هزار و ۲۰۰تومانی از سوی سامانه جامع تجارت رصد می‌شود. وی معتقد است: عرضه کالاهای اساسی در دوران شیوع کرونا به خوبی شکل گرفته و با تأمین حداکثری کالا، نوسان‌های جدی نداشتیم. وی با بیان اینکه بانک‌مرکزی به دقت در حال تلاش برای تأمین ارز مورد نیاز کالاهای اساسی است، تصریح کرد: ارز کالاهایی مثل چای، برنج، کره و گوشت از گروه یک به دو منتقل شده است و به تبع آن تأمین ارز آن‌ها باید از محل ارز نیما تأمین شود که براساس نوسان‌های نرخ نیما ممکن است تغییراتی در نرخ آن‌ها ایجاد شود؛ ولی وزارت صنعت به دقت بازار را رصد کرده و اجازه گران‌فروشی را نمی‌دهد.

بهنام طالبی، استاد و پژوهشگر مرکز رشد دانشگاه امام‌صادق(ع) در این باره می‌گوید: بخشی از نیازهای اساسی و اولیه کشور را کالاهای وارداتی تأمین می‌کنند و بخشی دیگر نیز که کالای داخلی است، تحت‌تأثیر قیمت کالای وارداتی است؛ زیرا آن‌ها مکمل یکدیگر در تأمین بازار کشور هستند و به طبع با نوسان و عدم‌ثبات در مبلغ و چگونگی ارز دولتی بازار دچار نوسان قیمتی خواهد شد.

طالبی با انتقاد از عدم‌ثبات در تعریف کالای‌اساسی و تغییر مداوم آن می‌گوید: اکنون به ۷-۶ قلم کالا، ارز دولتی می‌دهند. ابتدا شکر و اکنون برنج را از فهرست کالای اساسی برای دریافت ارز حذف کردند که موجب افزایش ۲/۵برابری قیمت آن در ماه گذشته شد؛ یعنی سبب ایجاد تورم ۲۵۰درصدی در این محصول شد.

وی با انتقاد از رشد هر هفته‌ای ارز نیمایی در برخی کالاها، یادآور می‌شود: برخی از کالاهای موجود در گروه ۲۲، مواد اولیه تولید است که قیمت نیمایی آن از ابتدای سال تاکنون ۳۰درصد گران شده است، لاجرم این افزایش قیمت در کالای داخلی نیز اثرگذار خواهد بود.

افزایش ۲۵ تا ۴۰درصدی قیمت‌ها

وی با اشاره به تن‌ماهی که جزو گروه ۲۲ است و امسال تن ماهی نسبت به سال گذشته ۴۰درصد افزایش قیمت داشته است، گفت: بانک مرکزی و وزارت صمت باید پاسخگو باشند که این افزایش قیمت بابت مسئله به وجود آمده به سبب نوسان ارز نیمایی است یا علت گران‌فروشی تولیدکنندگان است که در هر صورت آن‌ها باید پاسخگو باشند.

این کارشناس اقتصادی با بیان اینکه ادعای تولیدکنندگان تن‌ماهی در افزایش قیمت آن، افزایش و عدم‌وجود ارز نیمایی کافی در این زمینه است، می‌گوید: تن ماهی قوطی و در کنسرو ماهی وارداتی است که تولیدکنندگان ادعای افزایش ۵۰-۴۰ درصدی آن را دارند.

وی می‌افزاید: بانک مرکزی یکسری از کالاها همچون شکر، برنج و... را با خارج کردن از سامانه نیما، موجب افزایش ۴۰درصدی قیمت آن‌ها شد و یکسری دیگر از کالاها را نیز با افزایش قیمت ارز نیمایی موجب افزایش ۲۵درصدی قیمت آن‌ها شد، بنابراین پذیرش تورم ۲۲درصدی که از سوی بانک مرکزی اعلام شده نیز معقول به نظر نمی‌رسد.

وی با هشدار نسبت به ادامه رویه نوسان در نرخ ارز نیمایی گفت: اکنون در خرداد ماه شاهد افزایش قیمت ۲۵درصدی برخی از کالاها و ۴۰درصدی برخی دیگر از کالاها هستیم که اگر این افزایش استمرار پیدا کند، به مراتب تورم بالاتری را در یکسری از کالاهای وابسته به ارز خواهیم داشت و شاهد افزایش روزانه قیمت آن‌ها خواهیم بود.

خبر

فروش تنها ۶۲۳ میلیارد تومان سهام عدالت در بورس

فصل تجارت: سخنگوی سهام عدالت با اشاره به اینکه از بین ۹۰۰ میلیارد تومان ثبت سفارش سهام عدالت، ۶۲۳ میلیارد تومان به فروش رسیده است، علت عدم واریز وجه سهام عدالت برای برخی از سهامداران را عنوان کرد. حسین فهیمی در پاسخ به پرسشی مبنی بر اینکه این پول‌ها چه زمانی به حساب سهامداران واریز می‌شود، افزود: بخشی از این سهام به این علت که کارگزار باید شرایط را بسنجد تا موجب ضرر و زیان عرضه‌کننده نشود و همچنین با در نظر گرفتن همه شرایط تصمیم بگیرد که به چه نحوی و چه زمانی سهام را بفروشد، هنوز به فروش نرفته است. در هر صورت سهام باقیمانده به فروش می‌رود و مبلغ مورد نظر به تدریج به حساب سهامداران واریز خواهد شد.

افتتاح حساب و صدور دسته‌چک، الکترونیکی می‌شود

دانشجو: آذری‌جهرمی، وزیر ارتباطات و فناوری اطلاعات گفت: افتتاح حساب، صدور و تمدید دسته‌چک، پرداخت اقساط و دریافت وام، الکترونیکی می‌شود. وی با اشاره به دستور راهبردی رئیس‌جمهور به وزارتخانه‌ها برای الکترونیکی شدن خدماتشان در مدت یک ماه، افزود: یکی از مهم‌ترین این دستورات به نظام بانکی و به وزارت اقتصاد و بانک مرکزی داده شده است تا فرایند مراجعه‌های حضوری برای افتتاح حساب، صدور و تمدید دسته‌چک، پرداخت اقساط و دریافت وام را مجازی کنند. وی گفت: در برخی از قوانین مثل قانون پولشویی در جاهایی حتماً باید مراجعات حضوری باشد و نسخ کاغذی تحویل داده شود که با استفاده از ظرفیت قانون برنامه ششم توسعه در بندهای ج ماده ۶۷ این مسائل قابل حل است. وی افزود: رئیس‌جمهور به کمیته اقتصادی دولت دستور داد این مسئله هر چه سریع‌تر حل شود.

شرایط دریافت وام ازدواج تسهیل شد

تسنیم: بانک مرکزی شرایط اخذ ضامن برای پرداخت تسهیلات ازدواج را اعلام کرد. در حالی که برخلاف بند «الف» تبصره ۱۶ قانون بودجه ۹۹، اکثر بانک‌ها برای اعطای وام قرض‌الحسنه ازدواج ۵۰ میلیون تومانی به متقاضیان، دو ضامن و یک چک مطالبه می‌کنند، بانک مرکزی با صدور اطلاعیه‌ای مدعی شد امکان اعطای وام ازدواج ۱۰۰میلیون تومانی به زوجین با ارائه یک ضامن وجود دارد و یارانه نقدی نیز به عنوان وثیقه مورد قبول است.

رشد اقتصادی بدون نفت ۱۳۹۸، «مثبت» شد

باشگاه خبرنگاران: رئیس کل بانک مرکزی از مثبت شدن رشد اقتصاد بدون نفت کشور در سال گذشته خبر داد. عبدالناصر همتی گفت: گزارش تحولات اقتصادی بخش واقعی اقتصاد ایران در سال ۱۳۹۸، بیانگر مثبت شدن رشد اقتصاد بدون نفت کشور، در سال گذشته است. براساس گزارش حوزه معاونت اقتصادی بانک، رشد اقتصادی بدون نفت در سال ۹۸، معادل ۱/۱+ درصد است که برمبنای بخش‌های فعالیت، کشاورزی۸/۸+ درصد، گروه صنعت و معدن ۳/۲+ درصد و خدمات عمدتاً به خاطر تأثیر شیوع کرونا در فصل آخر سال۰/۲- درصد بوده است.

بورس ۳۶هزار و ۱۲۸واحد رشد کرد

مهر: شاخص بورس در پایان معاملات دیروز با رشد ۳۶هزار و ۱۲۸ واحدی به یک‌میلیون و ۱۸۹هزار واحد رسید. همچنین شاخص کل هم‌وزن نیز با رشد ۱۰هزار و ۲۵ واحدی به ۳۷۸هزار و ۱۲۰ واحد رسید.

آگهی مزایده نوبت دوم

نظر به ضمانت آقای ایرج فرشته پور به پرداخت مبلغ ۱۰/۰۰۰/۰۰۰/۰۰۰ ریال در پرونده کلاسه ۳۸۲، یک دانگ پلاک ثبتی شماره ۲۶۲فرعی از ۲۳۵ اصلی بخش۹ مشهد به نشانی رودکی شمالی۸ پلاک ۱۴۵ دارای عرصه به مساحت حدود ۵۱۰متر مربع و اعیان به مساحت حدود ۲۶۷ متر مربع شامل دو طبقه توقیف گردیده و به مبلغ ۹/۷۵۰/۰۰۰/۰۰۰ ریال ارزیابی گردیده است که در تاریخ ۹۹/۰۴/۰۷ ساعت ۱۰ صبح در محل شعبه مزایده اجرای احکام کیفری مشهد واقع در نشانی وکیل آباد۸- مجتمع قضایی اجرای احکام کیفری ط ۲ (واحد مزایده) و به بالاترین قیمت پیشنهادی فروش خواهد شد. آ-۹۹۰۲۰۴۱
قیمت پایه ششدانگ ۵۸/۵۰۰/۰۰۰/۰۰۰ ریال می باشد.
دادیار واحد مزایده: ملیحه قویدل

اداره کل ثبت اسناد و املاک استان خراسان رضوی
اداره ثبت اسناد و املاک حوزه ثبت ملک مه ولات

هیئت موضوع قانون تعیین تکلیف وضعیت ثبتی اراضی و ساختمانهای فاقد سند رسمی

آگهی موضوع ماده ۳ قانون و ماده ۱۳ آئین نامه قانون تعیین تکلیف وضعیت ثبتی و اراضی و ساختمانهای فاقد سند رسمی برابر رای شماره ۱۳۹۸۶۰۳۰۶۰۲۳۰۰۰۲۱۰ مورخ ۱۳۹۸/۱۱/۱۴ هیئت اول موضوع قانون تعیین تکلیف وضعیت ثبت اراضی و ساختمانهای فاقد سند رسمی مستقر در واحدثبتی حوزه ثبت ملک مه ولات تصرفات مالکانه بلامعارض متقاضی خانم فاطمه رمضانی مهنه فرزند محمدرضا بشماره شناسنامه ۰ صادره از فیض آباد در یک قطعه زمین مزروعی به مساحت ۱۴۲۲۳۱,۳۷ مترمربع قسمتی از پلاک۵۴ اصلی بخش ۲ مه ولات از محل مالکیت مشاعی محمدحسن مهدیزاده محرز گردیده است . لذا به منظور اطلاع عموم مراتب در دونوبت به فاصله ۱۵ روز آگهی می شود در صورتی که اشخاص نسبت به صدور سند مالکیت متقاضی اعتراضی داشته باشند می توانند از تاریخ انتشار اولین آگهی به مدت دو ماه اعتراض خود را به این اداره تسلیم و پس از اخذ رسید،ظرف مدت یک ماه از تاریخ تسلیم اعتراض ،دادخواست خودرا به مراجع قضایی تقدیم نمایند. بدیهی است در صورت انقضای مدت مذکور و عدم وصول اعتراض طبق مقررات سند مالکیت صادر خواهدشد.آ-۹۹۰۲۱۳۳
تاریخ انتشار نوبت اول: ۱۳۹۹/۰۳/ ۲۵
تاریخ انتشار نوبت دوم: ۱۳۹۹/۰۴/ ۱۰
علی‌اکبرشجاعی
رئیس ثبت اسناد واملاک

اداره کل ثبت اسناد و املاک استان خراسان رضوی
اداره ثبت اسناد و املاک حوزه ثبت ملک مه ولات

هیئت موضوع قانون تعیین تکلیف وضعیت ثبتی اراضی و ساختمانهای فاقد سند رسمی

آگهی موضوع ماده ۳ قانون و ماده ۱۳ آئین نامه قانون تعیین تکلیف وضعیت ثبتی و اراضی و ساختمانهای فاقد سند رسمی برابر رای شماره ۱۳۹۸۶۰۳۰۶۰۲۳۰۰۰۲۱۱ مورخ ۱۳۹۸/۱۱/۱۴ هیئت اول موضوع قانون تعیین تکلیف وضعیت ثبت اراضی و ساختمانهای فاقد سند رسمی مستقر در واحدثبتی حوزه ثبت ملک مه ولات تصرفات مالکانه بلامعارض متقاضی خانم فاطمه رمضانی مهنه فرزند محمدرضا بشماره شناسنامه ۶۵۱۰۰۶۲۹۵۱ صادره از فیض آباد در یک قطعه باغ به مساحت ۳۶۳۹۶,۲۷ مترمربع قسمتی از ۵۵ اصلی بخش ۲ خریداری از مالکیت مشاعی غلامحسین محمدزاده محرز گردیده است . لذا به منظور اطلاع عموم مراتب در دونوبت به فاصله ۱۵ روز آگهی می شود در صورتی که اشخاص نسبت به صدور سند مالکیت متقاضی اعتراضی داشته باشند می توانند از تاریخ انتشار اولین آگهی به مدت دو ماه اعتراض خود را به این اداره تسلیم و پس از اخذ رسید،ظرف مدت یک ماه از تاریخ تسلیم اعتراض ،دادخواست خودرا به مراجع قضایی تقدیم نمایند. بدیهی است در صورت انقضای مدت مذکور و عدم وصول اعتراض طبق مقررات سند مالکیت صادر خواهدشد.آ-۹۹۰۲۶۳۶
تاریخ انتشار نوبت اول: ۱۳۹۹/۰۳/ ۲۵
تاریخ انتشار نوبت دوم: ۱۳۹۹/۰۴/ ۱۰
علی‌اکبرشجاعی
رئیس ثبت اسناد واملاک

اداره کل ثبت اسناد و املاک استان خراسان رضوی
اداره ثبت اسناد و املاک حوزه ثبت ملک مه ولات

هیئت موضوع قانون تعیین تکلیف وضعیت ثبتی اراضی و ساختمانهای فاقد سند رسمی

آگهی موضوع ماده ۳ قانون و ماده ۱۳ آئین نامه قانون تعیین تکلیف وضعیت ثبتی و اراضی و ساختمانهای فاقد سند رسمی برابر رای شماره ۱۳۹۸۶۰۳۰۶۰۲۳۰۰۰۲۱۴ مورخ ۱۳۹۸/۱۱/۱۴ هیئت اول موضوع قانون تعیین تکلیف وضعیت ثبت اراضی و ساختمانهای فاقد سند رسمی مستقر در واحدثبتی حوزه ثبت ملک مه ولات تصرفات مالکانه بلامعارض متقاضی خانم فاطمه رمضانی مهنه فرزند محمدرضا بشماره شناسنامه ۰ صادره از مرکزی در یک قطعه باغ به مساحت ۲۵۰۰۰۸۷ مترمربع قسمتی از پلاک۴ فرعی از ۵۵ اصلی بخش ۲ خریداری از مالکیت مشاعی غلامحسین محمدزاده محرز گردیده است . لذا به منظور اطلاع عموم مراتب در دونوبت به فاصله ۱۵ روز آگهی می شود در صورتی که اشخاص نسبت به صدور سند مالکیت متقاضی اعتراضی داشته باشند می توانند از تاریخ انتشار اولین آگهی به مدت دو ماه اعتراض خود را به این اداره تسلیم و پس از اخذ رسید،ظرف مدت یک ماه از تاریخ تسلیم اعتراض ،دادخواست خودرا به مراجع قضایی تقدیم نمایند. بدیهی است در صورت انقضای مدت مذکور و عدم وصول اعتراض طبق مقررات سند مالکیت صادر خواهدشد.آ۹۹۰۲۱۴۷
تاریخ انتشار نوبت اول: ۱۳۹۹/۰۳/ ۲۵
تاریخ انتشار نوبت دوم: ۱۳۹۹/۰۴/ ۱۰
علی‌اکبرشجاعی
رئیس ثبت اسناد واملاک

اداره کل ثبت اسناد و املاک استان خراسان رضوی
اداره ثبت اسناد و املاک حوزه ثبت ملک مه ولات

هیئت موضوع قانون تعیین تکلیف وضعیت ثبتی اراضی و ساختمانهای فاقد سند رسمی

آگهی موضوع ماده ۳ قانون و ماده ۱۳ آئین نامه قانون تعیین تکلیف وضعیت ثبتی و اراضی و ساختمانهای فاقد سند رسمی برابر رای شماره ۱۳۹۹۶۰۳۰۶۰۲۳۰۰۰۰۱۰ مورخ ۱۳۹۹/۰۲/۲۱ هیئت اول موضوع

قانون تعیین تکلیف وضعیت ثبت اراضی و ساختمانهای فاقد سند رسمی مستقر در واحدثبتی حوزه ثبت ملک مه ولات تصرفات مالکانه بلامعارض متقاضی خانم فاطمه رمضانی مهنه فرزند محمدرضا بشماره شناسنامه ۰ صادره از فیض آباد در یک باب اسطبل دامداری به مساحت ۸۴۴۹,۹۰ مترمربع قسمتی از پلاک۵۴ اصلی بخش ۲ مه ولات از محل مالکیت مشاعی محمدحسن مهدیزاده محرز گردیده است . لذا به منظور اطلاع عموم مراتب در دونوبت به فاصله ۱۵ روز آگهی می شود در صورتی که اشخاص نسبت به صدور سند مالکیت متقاضی اعتراضی داشته باشند می توانند از تاریخ انتشار اولین آگهی به مدت دو ماه اعتراض خود را به این اداره تسلیم و پس از اخذ رسید،ظرف مدت یک ماه از تاریخ تسلیم اعتراض ،دادخواست خودرا به مراجع قضایی تقدیم نمایند. بدیهی است در صورت انقضای مدت مذکور و عدم وصول اعتراض طبق مقررات سند مالکیت صادر خواهدشد.آ-۹۹۰۲۱۴۸
تاریخ انتشار نوبت اول: ۱۳۹۹/۰۳/ ۲۵
تاریخ انتشار نوبت دوم: ۱۳۹۹/۰۴/ ۱۰
علی‌اکبرشجاعی
رئیس ثبت اسناد واملاک

حوزه ثبت ملک ناحیه دو رشت

هیئت موضوع قانون تعیین وتکلیف وضعیت ثبتی اراضی و ساختمانهای فاقد سند رسمی

آگهی موضوع ماده ۳ قانون و ماده ۱۳ آیین نامه قانون تعیین و تکلیف وضعیت ثبتی اراضی و ساختمانهای فاقد سند رسمی
برابر رای شماره ۱۳۹۸۶۰۳۱۸۶۰۳۰۱۳۷۴۴مورخ ۱۳۹۸/۱۱/۱۶ هیئت موضوع قانون تعیین و تکلیف وضعیت ثبتی اراضی و ساختمانهای فاقد سند رسمی مستقر در واحد ثبتی حوزه ملک ناحیه ۲ رشت ، تصرفات مالکانه بلامعارض خانم معصومه عباس آبادی فرزند رضاعلی به شماره شناسنامه ۲۹۰۷۳ صادره ازتهران در قریه سیاه اسطلخ در ششدانگ یک قطعه زمین مشتمل بر ساختمان به مساحت ۱۰۵/۳۳ متر مربع پلاک فرعی ۷۶۱۴ از اصلی ۴۱ مفروز مجزی از پلاک ۶ از اصلی ۴۱ واقع در بخش چهار رشت خریداری از مالک رسمی وراث مرحوم میرآقا پورعبداله جوان بیجارکنی محرز گردیده است.
لذا به منظور اطلاع عموم مراتب در دو نوبت به فاصله ۱۵ روز آگهی می شود در صورتی که اشخاص نسبت به صدور سند مالکیت متقاضی اعتراضی داشته باشند می توانند از تاریخ انتشار اولین آگهی به مدت دو ماه اعتراض خود را به این اداره تسلیم و پس از اخذ رسید ظرف مدت یکماه از تاریخ تسلیم اعتراض دادخواست خود را به مراجع قضایی تقدیم نمایند. بدیهی است در صورت انقضای مدت مذکور و عدم وصول اعتراض طبق مقررات سند مالکیت صادر خواهد شد. م الف ۵۲۲ آ-۹۹۰۲۱۳۲
تاریخ انتشار نوبت اول : ۱۳۹۹/۰۳/۲۵
تاریخ انتشار نوبت دوم : ۱۳۹۹/۰۴/۰۹
حسین اسلامی کجیدی
رئیس اداره ثبت اسناد و املاک ناحیه دو رشت

(آگهی موضوع ماده ۳ قانون تعیین تکلیف وضعیت اراضی و ساختمان های فاقد سند رسمی)

حسب تکالیف مقرر در ماده ۳ قانون تعیین تکلیف وضعیت اراضی و ساختمانهای فاقد سند رسمی مصوب ۱۳۹۰/۰۹/۲۰ آراء صادره از هیئت موضوع ماده یک قانون مذکور مستقر در واحد ثبتی سبزوار تصرفات مالکانه و بلا معارض اشخاص محرزو جهت اطلاع عموم به شرح ذیل آگهی می گردد:
-آقای بهروز ناوی نسبت به ششدانگ یک باب ساختمان به مساحت ۱/۵۷ متر مربع قسمتی ازپلاک ۲ فرعی از ۱۵۸۰ اصلی که با پلاک ۲ فرعی از ۱۵۷۹ اصلی بخش یک سبزوار تشکیل یکباب ساختمان را می دهداز محل مالکیت مالک رسمی طاهره دواچی
بخش یک سبزوار
بخش۳ سبزوار
پلاک ۱ اصلی اراضی استاد حسن خان
- آقای علیرضا چاه ستاره نسبت به ششدانگ یک باب ساختمان به مساحت ۱۱۷۲/۸۵ متر مربع قسمتی ازپلاک ۴۰ فرعی از یک اصلی واقع در بخش ۳ سبزوار و پلاک ۴ اصلی سلاخ خانه بخش ۱۲ سبزوار که نسبت به پلاک ۴ اصلی بخش ۱۲ سبزوار مع الواسطع از محل مالکیت مالک رسمی محمد ترشیزی و نسبت به پلاک ۴۰ فرعی از یک اصلی بخش ۳ سبزوار از محل مالکیت رسمی عباس معمار زاده
پلاک ۵ اصلی اراضی قلعه نو
-خانم زهرا جلمبادانی نسبت به ششدانگ یک باب ساختمان به مساحت ۱۳۰ متر مربع قسمتی ازپلاک ۱۶۵ فرعی از ۵ اصلی واقع در بخش ۳ سبزوار از محل مالکیت مالک رسمی طوبی تفریشی
-آقای اسماعیل نودهی نسبت به چهار دانگ مشاع از ششدانگ یک باب ساختمان به مساحت ۱۴۳/۳۰ متر مربع قسمتی ازپلاک ۳۳ فرعی از ۵ اصلی واقع در بخش ۳ سبزوار از محل مالکیت مالک رسمی ممد حسین قلعه نوی و محمد قلعه نوی
پلاک ۶ اصلی اراضی کلوت
-آقای حسین شهرآبادی نسبت به ششدانگ یک باب ساختمان به مساحت ۱۰۸/۲۰ متر مربع قسمتی ازپلاک ۱۰۶ فرعی از ۶ اصلی واقع در بخش ۳ سبزوار از محل مالکیت مالک رسمی عذرا گودچاهی
-آقای صادق محمدنیا نسبت به ششدانگ یک باب ساختمان به مساحت ۱۳۶/۳۶ متر مربع قسمتی ازپلاک ۱۱۳۶ فرعی مجزی شده از ۹۸۹ فرعی از ۶ اصلی واقع در بخش ۳ سبزوار از محل مالکیت مالک رسمی شکراله اکبری زاده
-آقای امیر علی حسینی نسبت به ششدانگ یک باب ساختمان به مساحت ۱۸۵/۱۷ متر مربع قسمتی ازپلاک ۴۵۸۲ فرعی مجزی شده از ۹۸۹ فرعی از ۶ اصلی واقع در بخش ۳ سبزوار از محل مالکیت مالک رسمی مصطفی علی حسینی
-آقای صادق علی حسینی نسبت به ششدانگ یک باب ساختمان به مساحت ۱۸۵/۷۸ متر مربع قسمتی ازپلاک ۴۵۸۲ فرعی مجزی شده از ۹۸۹ فرعی از ۶ اصلی واقع در بخش ۳ سبزوار از محل مالکیت مالک رسمی مصطفی علی حسینی
-آقای مهدی مهدوی یگانه نسبت به ششدانگ یک باب ساختمان به مساحت ۱۰۶ متر مربع قسمتی ازپلاک ۱۱۵ فرعی از ۶ اصلی واقع در بخش ۳ سبزوار از محل مالکیت مالک رسمی حسن مهدوی یگانه
-آقای علی اصغر رباط سرپوشی نسبت به ششدانگ یک باب ساختمان به مساحت ۷۱/۶۵ متر مربع قسمتی ازپلاک ۱۴۶ فرعی از ۶ اصلی واقع در بخش ۳ سبزوار از محل مالکیت مالک رسمی علی تیزهوش
-خانم زهرا قلعه نوی نسبت به سه دانگ مشاع از ششدانگ یک باب ساختمان به مساحت ۱۷۰/۴۵ متر مربع قسمتی ازپلاک ۹۶۲ و ۹۶۳ فرعی از ۶ اصلی بخش ۳ سبزوار که نسبت به پلاک ۹۶۳ فرعی مع الواسطه از محل مالکیت مالک رسمی عبداله درفکی و نسبت به پلاک ۹۶۲ فرعی مع الواسطه از محل مالکیت مالک رسمی محمد افچنگی
-آقای موسی فرهمند طلب نسبت به سه دانگ مشاع از ششدانگ یک باب ساختمان به مساحت ۱۷۰/۴۵ متر مربع قسمتی ازپلاک ۹۶۲ و ۹۶۳ فرعی از ۶ اصلی بخش ۳ سبزوار که نسبت به پلاک ۹۶۳ فرعی مع الواسطه از محل مالکیت مالک رسمی عبداله درفکی و نسبت به پلاک ۹۶۲ فرعی مع الواسطه از محل مالکیت مالک رسمی محمد افچنگی
-خانم زهره حسین پور نسبت به ششدانگ یک باب ساختمان به مساحت ۱۰۹/۸۵ متر مربع قسمتی ازپلاک ۴۴۶۱ فرعی از ۶ اصلی واقع در بخش ۳ سبزوار از محل مالکیت مالک رسمی صفر علی دانائی مقدم
-خانم معصومه نودهی نسبت به ششدانگ یک باب ساختمان به مساحت ۱۴۸/۳۰ متر مربع قسمتی ازپلاک ۴۵۵۹ فرعی از ۶ اصلی واقع در بخش ۳ سبزوار از محل مالکیت مالک رسمی محمد وظیفه دار یزد
-آقای محمد عبدالهی خوشمردان نسبت به سه دانگ مشاع از ششدانگ یک باب ساختمان به مساحت ۱۴۳/۰۹ متر مربع قسمتی ازپلاک ۶۸۱ فرعی از ۶ اصلی واقع در بخش ۳ سبزوار از محل مالکیت مالک رسمی یداله برزوئی
-خانم طیبه رزیری نسبت به سه دانگ مشاع از ششدانگ یک باب ساختمان به مساحت ۱۴۳/۰۹ متر مربع قسمتی ازپلاک ۶۸۱ فرعی از ۶ اصلی واقع در بخش ۳ سبزوار از محل مالکیت مالک رسمی یداله برزوئی
-خانم طاهره عباسی نسبت به ششدانگ یک باب ساختمان به مساحت ۱۰۰/۶۲ متر مربع قسمتی ازپلاک ۱۰۲۹۵ فرعی از ۶ اصلی واقع در بخش ۳ سبزوار از محل مالکیت مالک رسمی عباس واسعی
-خانم مریم رودسرابی نسبت به سه دانگ مشاع از ششدانگ یک باب ساختمان به مساحت ۲۲۸/۴۵ متر مربع تمامت پلاک ۳۱۴۸ فرعی از ۶ اصلی واقع در بخش ۳ سبزوار از محل مالکیت مالک رسمی محمد رضا ذبیحی پور
-آقای مهدی رودسرابی نسبت به سه دانگ مشاع از ششدانگ یک باب ساختمان به مساحت ۲۲۸/۴۵ متر مربع تمامت پلاک ۳۱۴۸ فرعی از ۶ اصلی واقع در بخش ۳ سبزوار از محل مالکیت مالک رسمی محمد رضا ذبیحی پور
-آقای محمد فریمانهء نسبت به ششدانگ یک باب ساختمان به مساحت ۱۱۵/۱۰ متر مربع قسمتی از پلاک ۱۶۳۳۵ فرعی از ۶ اصلی واقع در بخش ۳ سبزوار از محل مالکیت مالک رسمی محمد رضا ناوی
-آقای علی قربانی مقدم نسبت به ششدانگ یک باب ساختمان به مساحت ۱۴۵/۳۷ متر مربع قسمتی از پلاک ۹۷۹۵ فرعی از ۶ اصلی واقع در بخش ۳ سبزوار از محل مالکیت مالک رسمی خودش
-آقای مجید بینقی نسبت به سه دانگ مشاع از ششدانگ یک باب منزل به مساحت ۱۴۰ متر مربع قسمتی از پلاک ۴۷ فرعی از ۶ اصلی واقع در بخش ۳سبزوار از محل مالکیت مالک رسمی محمد رضا غفوری غروی
-خانم زهرا شارهء نسبت به سه دانگ مشاع از ششدانگ یک باب منزل به مساحت ۱۴۰ متر مربع

آموزش مجازی دانشجویان پس از کرونا ادامه می‌یابد ایرنا: منصور غلامی، وزیر علوم در خصوص اینکه وزارت علوم چه سناریوهایی برای حضور دانشجویان ورودی قدیم و ورودی سال جدید برای سال تحصیلی آینده دارد، گفت: وزارت علوم برای نیمسال بعدی نیز حتی با برطرف شدن بیماری کرونا از آموزش مجازی به عنوان یک ظرفیت بسیار مناسب بهره‌گیری می‌کند. وی افزود: دانشگاه‌ها برنامه‌ها را طوری تنظیم می‌کنند که در کلاس‌های حضوری و آزمون‌های دانشگاهی، تعداد دانشجویانی که در یک دوره زمانی به دانشگاه یا خوابگاه‌ها می‌آیند، کم باشد.

رئیس دبیرخانه شورای ملی سالمندان از بی‌توجهی دستگاه‌ها به حوزه سالمندان می‌گوید

سند ملی سالمندی روی زمین مانده است

جامعه/محمود مصدق | بر اساس آمارها رشد جمعیت سالمند در ایران دو برابر میانگین جهانی است و با چنین رشد چشمگیری پیش‌بینی می‌شود جمعیت سالمند کشور تا سال ۱۴۳۵ به ۳۳ درصد برسد. در واقع تا سه دهه دیگر از هر سه ایرانی یکی از آن‌ها بیش از ۶۰ سال سن خواهد داشت. این رقم یعنی دیری نخواهد بود که کشور ما هم مثل بسیاری از کشورها درگیر پدیده سالمندی می‌شود. بنابراین در سال‌های آینده جمعیت بالایی از مردم ایران، نیازمند خدمات سالمندی خواهند بود که دولت موظف به تأمین آن است، چرا که در اصل ۲۹ قانون اساسی به مسئله سالمندی اشاره شده که بر اساس آن «برخورداری از تأمین اجتماعی از نظر بازنشستگی، بیکاری، پیری، ازکارافتادگی، بی‌سرپرستی، در راه‌ماندگی، حوادث و سوانح و نیاز به خدمات بهداشتی و درمانی و مراقبت‌های پزشکی به‌صورت بیمه و... حقی است همگانی و دولت مکلف است طبق قوانین از محل درآمدهای عمومی و درآمدهای حاصل از مشارکت مردم، خدمات و حمایت‌های مالی فوق را برای یک به یک افراد کشور تأمین کند» از طرف دیگر در برنامه ششم توسعه هم دولت موظف به ایجاد عدالت و رسیدگی به سالمندان شده است. با این همه اما به نظر می‌رسد دستگاه‌های مسئول برای مدیریت بحران سالمندی فاقد آمادگی لازم هستند و به همین دلیل است اکنون که سالمندان حدود ۸ میلیون نفر از جمعیت کشور را تشکیل می‌دهند با مشکلات فراوانی دست و پنجه نرم می‌کنند.

سالمندان و مشکل بیمه

حسام‌الدین علامه، رئیس دبیرخانه شورای ملی سالمندان درباره عمده مشکلات سالمندان در جامعه به قدس می‌گوید: تاکنون پیمایش جامعی در خصوص مشکلات حوزه سالمندی انجام نشده است. البته سال گذشته پایلوت ملی این پیمایش را آغاز کرده بودیم که شیوع کرونا برای مدتی موجب توقف اجرای این برنامه شد و الان هم مشغول برنامه‌ریزی هستیم تا اگر کرونا کنترل شد برای اواخر آبان آن را پیاده کنیم تا چنانچه اظهارنظری در این حوزه می‌کنیم مبتنی بر شواهد و آمار باشد؛ اما آنچه بر اساس گزارش‌ها می‌توان عنوان کرد این است که تعداد زیادی از سالمندان زیر پوشش بیمه صندوق‌های بازنشستگی نیستند و این موضوع اصلی‌ترین مشکل بسیاری از پیران جامعه است، چون به صورت ماهیانه حقوق یا مستمری دریافت نمی‌کنند، بنابراین یا وابسته به سایر منابع درآمدی خود هستند و یا مجبورند باوجود داشتن سن بالا همچنان کار کنند و یا محتاج حمایت‌های بستگان خود و سازمان‌های حمایتی مثل کمیته امداد و بهزیستی‌باشند.

وی زیر پوشش بیمه تکمیلی نبودن بخشی از سالمندان را مشکل دیگر این حوزه می‌خواند و اضافه می‌کند: سالمندان یکی از گروه‌های پُر مراجعه به مراکز درمانی هستند که به‌رغم حل مشکل بیمه پایه آن‌ها در پی اجرای طرح بیمه سلامت، هنوز مشکل عدم برخورداری از بیمه تکمیلی آن‌ها همچنان وجود دارد. به عبارت دیگر بخش زیادی از افراد پیر جامعه نمی‌توانند از فرصت بیمه‌های تکمیلی برای کاهش هزینه‌های درمانی خود استفاده کنندوی از نبود سامانه جامع سالمندی به عنوان سومین مشکل عمده سالمندان در حال حاضر یاد می‌کند و می‌افزاید: اگر چنین سامانه‌ای داشته باشیم آن‌وقت با داشتن اطلاعات و مشخصات پایه‌ای سالمندان می‌توانیم متوجه نیازهای آنان شویم و بسته‌های حمایتی و خدمات مورد نظر اعم از آموزش‌ها، مشاوره‌های حقوقی و مالی را بهتر ارائه کنیم.

علامه سپس به بحث محیط دوستدار سالمند می‌پردازد و می‌گوید: نهضت ایجاد محیط دوستدار سالمند از ۱۵ - ۱۰ سال پیش در دنیا شکل گرفته و رشد کرده؛ اما به هرحال در این حوزه در ابتدای راه هستیم و تا رسیدن به مقصد راه بسیار درازی در پیش داریم. در واقع محیط دوستدار سالمند هشت محور دارد که مناسب‌سازی حمل و نقل عمومی، اماکن عمومی و معابر ، تداوم خدمات سلامت، فراهم‌سازی مشارکت‌های مدنی و اشتغال برای سالمندان، تداوم آموزش و یادگیری و حمایت اجتماعی از این قشر از آن جمله است که هر کدام از این محورها شاخص‌هایی دارند که اداره کل بهزیستی اصفهان با همکاری شهرداری این شهرستان طرحی را در این خصوص در دست اجرا دارند. یعنی از سال گذشته بررسی و مطالعات کار در حال انجام است و از شهریور امسال یعنی همزمان با روز جهانی سالمند نیز مداخلات مربوط به تغییر محیط به دوستدار سالمند آغاز می‌شود تا اصفهان به عنوان نخستین شهر دوستدار سالمند در ایران در سامانه جهانی دوستدار سالمند به ثبت برسد.

برش

برای کیفیت‌بخشی به زندگی سالمندان یک سند ملی سالمندی تدوین شده اما هنوز عملیاتی نشده است

ایجاد نهادی مخصوص سالمندان

وی با اشاره به اینکه وقتی جمعیت سالمندی افزایش پیدا می‌کند و وزن بیشتری از دهک‌های اجتماعی را به خود اختصاص می‌دهد، کم‌کم باید نهادسازی در این حوزه انجام شود، تصریح می‌کند: یعنی باید نهادی مخصوص سالمندان در دستگاه‌ها ایجاد شود و این نهادها برنامه‌های سالانه و پنج ساله برای خود تعریف کنند تا نیازهای این قشر که آسیب‌پذیرهم هستند مورد رسیدگی ویژه قرار گیرد.

وی در ارزیابی‌اش از میزان توجه مسئولان کشور -در سطح خُرد و کلان - به حوزه سالمندی، می‌گوید: وضعیت اصلاً خوب نیست. یعنی نبود نگاشت نهادی و برنامه‌های سالیانه و پنج ساله در دستگاه‌های دولتی برای حوزه سالمندی نشان می‌دهد به این حوزه توجه لازم نمی‌شود و اگر کاری هم صورت می‌گیرد به صورت یک تکلیف سازمانی نیست، بلکه به صورت قوانین پراکنده، کلی و غیر منسجم است. البته شرایط تحریم و مشکلات اقتصادی و به‌دنبال آن بحران کرونا و... نیز در بی‌توجهی مسئولان و دستگاه‌ها به بخش سالمندی تأثیر داشته؛ بنابراین اگر می‌خواهیم منزلت و شأن سالمندان رعایت شود باید سیاست‌گذاران و مدیران ارشد کشور و همه دستگاه‌های دولتی، نهادها و سمن‌ها موضوع سالمندی را جدی بگیرند.

رئیس دبیرخانه شورای ملی سالمندی در همین زمینه می‌افزاید: برای کیفیت‌بخشی به زندگی سالمندان یک سند ملی سالمندی تدوین شده اما هنوز عملیاتی نشده است. به عبارت دیگر منتظریم سازمان برنامه و بودجه اجازه ابلاغ اجرای این سند را به دستگاه‌های دولتی ارائه دهد چون پس از این اتفاق هر دستگاه دولتی موظف خواهد بود تکالیف خود را بر اساس قوانین موجود انجام دهد و اگر خلأ قانونی وجود دارد به شورای ملی سالمندی منعکس کند تا این شورا با همکاری مجلس شورای اسلامی آن را برطرف کند. از سوی دیگر سازمان برنامه و بودجه هم باید از دستگاه‌های دولتی بخواهد ایجاد بخش‌های سالمندی را در برنامه‌های خود قرار دهند و سازمان امور استخدامی هم چارت اداری و نهادسازی مربوط به بخش سالمندی را جدی بگیرد، به حدی که دولت بزرگ نشود اما وظایف سالمندی در بخش یا اداره‌ای متمرکز شود، چون این موضوع کمک زیادی می‌کند تا برنامه‌های سالمندی به صورت جدی‌تر پیش رود.

پیمایش ملی سالمندان اجرا نمی‌شود

وی با اشاره به اینکه اگر سند ملی سالمندی برای اجرا ابلاغ شود برای نخستین بار سازوکار اجرایی کردن راهبردها و اقدام‌های مربوط به این حوزه فراهم می‌شود، می‌گوید: در این صورت از دستگاه‌های دولتی می‌خواهیم برنامه‌های سالمندی خود را تدوین کنند، یعنی برنامه‌ها وجود دارد اما منسجم و مدون نیست و اگر برنامه‌ها مدون شود امور مربوط به فازبندی و بودجه انجام می‌گیرد. وی از پیمایش ملی سالمندان به عنوان برنامه بر زمین مانده یاد می‌کند و می‌گوید: پیمایش ملی سالمندی و بانک اطلاعات سالمندی در اسناد برنامه پنج ساله وجود دارد اما هنوز به اجرا در نیامده؛ البته این کارها هم زیرساختی و زمانبر هستند.

وی درباره پیشنهاد بعضی از کارشناسان مبنی بر تشکیل وزارتخانه سالمندی با توجه به سیاست کوچک‌سازی دولت که از چند سال پیش دنبال می‌شود هم می‌گوید: شکل‌گیری وزارتخانه‌ای برای سالمندی نیاز به تحقیق جامع علمی دارد و برای اینکه بدانیم چه درصدی از جمعیت کشور به سالمندان اختصاص پیدا کرده احتیاج به یک ساختار ثابت برای مدیریت حوزه سالمندان داریم. فکر می‌کنم دست‌کم تا سال ۱۴۱۵ که حدود ۱۶ درصد از جمعیت کشور را سالمندان تشکیل خواهند داد شاید احتیاجی به وزاتخانه و یا سازمان مستقلی نباشد اما پس از این مقطع زمانی برای تمرکز بیشتر و پاسخ به نیازهای جمعیت افزایش یافته سالمند، ایجاد سازمان ملی سالمندان ضرورت پیدا می‌کند. الان جمعیت سالمند کشور آن‌قدر زیاد نیست که نیاز به ایجاد سازمان باشد اما باید جایگاه مدیریتی شورای ملی سالمندی ارتقا پیدا کند تا بخش‌های کوچک از دستگاه‌های دولتی که امور سالمندی را انجام می‌دهند علاوه بر پاسخگویی به دستگاه مربوطه، به صورت عرضی به دبیرخانه شورای سالمندی هم پاسخگو باشند؛ ضمن اینکه بودجه و برنامه‌های سالیانه ادارات بخش سالمندی توسط سازمان برنامه و بودجه و با نظارت شورای سالمندی انجام شود تا این شورا بتواند بخشی از خلأها و مشکلات فعلی حوزه سالمندان را برطرف کند.

علامه در خاتمه با اشاره به اینکه شورای ملی سالمندان بحث توانمندی سالمندان را از طریق صندوق‌های بازنشستگی و بنیادهای فرزانگان پیش می‌برد، می‌گوید: یعنی صندوق‌های بازنشستگی، بخش خصوصی و نهادهای عمومی و سمن‌ها اقدام‌های مختلفی را برای توانمندسازی سالمندان انجام می‌دهند اما اینکه ما یک برنامه منسجم داشته باشیم و بتوانیم همه سالمندان را زیر پوشش قرار دهیم علاوه بر داشتن یک سامانه و بانک اطلاعاتی، نیاز به برنامه و بودجه داریم.

آموزش

معاون وزیر آموزش و پرورش:

نتیجه نقل و انتقالات فرهنگیان به‌زودی اعلام می‌شود

فارس: معاون برنامه‌ریزی و توسعه منابع وزیر آموزش و پرورش گفت: نتیجه نقل و انتقالات فرهنگیان به‌زودی اعلام می‌شود.

علی الهیار ترکمن با تأکید بر اینکه امسال هدف‌گذاری در نقل و انتقالات فرهنگیان بر اساس شدت نیاز در مقصد است، افزود: بر اساس نیاز مقصد باید معلمان را جابه‌جا کنیم زیرا شرایطمان از لحاظ تعداد نیرو خاص است. پیش‌بینی کردیم یک دوره نقل و انتقال اضطراری هم تا پیش از شروع سال تحصیلی داشته باشیم تا اگر نیاز به نقل و انتقال دوباره فرهنگیان بود، انجام شود.

در بخش‌نامه نقل و انتقال فرهنگیان آمده است: مبنای انتقال در درون ضرایب اشتغال نیروی انسانی و شدت نیاز است، لذا ضروری است پس از محاسبه ضرایب و تکمیل جداول توسط مناطق آموزش و پرورش و تأیید استان، در سال جاری ملاک عمل قرار گیرد.

نظامی و انتظامی

رئیس پلیس راهور خبر داد

تحمیل هزینه ۲/۵ میلیارد تومانی هر جانباخته تصادف

جامعه: سردار سیدکمال هادیانفر، رئیس پلیس راهور گفت: در بررسی‌های همه‌جانبه و علمی مشخص شده هر جانباخته سوانح رانندگی و تصادفات رقمی معادل ۲/۵ میلیارد تومان هزینه مستقیم و غیرمستقیم برجای می‌گذارد، این جدا از هزینه‌های غیرمادی، مشکلات و گرفتاری‌های ناشی از تصادف و سوانح رانندگی است که خانواده‌ها با آن روبه‌رو می‌شوند.

سردار هادیانفر افزود: از سال ۸۵ تا پایان سال ۹۵ یک موج کاهشی در وقوع تصادف در کشور به وجود آمد اما در سال ۹۶ این روند متوقف شد و تصادفات ۲/۱ درصد افزایش یافت و در سال ۹۷ نیز با رشد ۷/۱ درصدی مواجه بودیم. اما تا آخر بهمن سال گذشته شمار جان‌باختگان ۴/۱ درصد و مجروحان ۷ درصد کاهش یافت و روند افزایشی سوانح متوقف و وارد روند کاهشی شدیم.

حقوقی و قضایی

رئیس سابق سازمان زندان‌ها مطرح کرد

کاهش ۶۸درصدی محکومان مهریه

مهر: رئیس سابق سازمان زندان‌ها گفت: زندانیان مهریه ۶۸ درصد کاهش یافته‌اند و اکنون هزار و ۲۱۹ محکوم مهریه در زندان هستند.اصغر جهانگیر در مراسم معارفه رئیس جدید سازمان زندان‌ها گفت: ایران در میان کشورهای اسلامی چهارمین، در آسیا هفتمین و در جهان چهل و هفتمین کشور به لحاظ تعداد زندانی است.جهانگیر افزود: در سال ۹۳، تعداد ۲۲۴ هزار نفر در زندان‌ها بودند که اکنون ۶ درصد کاهش یافته است.

وی اظهار کرد: آمار ورودی زندانیان در سال ۱۳۹۳، تعداد ۵۴۷ هزار نفر بود که در پایان اردیبهشت سال جاری ۴۷۹ هزار نفر شده و ۱۲ درصد کاهش یافته است؛ همچنین موجودی متهمان ۵۶ هزار و ۸۰۰ نفر است که اکنون ۱۸ درصد کاهش یافته است.

جهانگیر افزود: آمار محکومان ۱۵۳ هزار نفر بود که اکنون ۱۵۱ هزار نفر است.

گردشگری

یک مدیر گردشگری عنوان کرد

خسارت ۵۵۰ میلیاردی کرونا به گردشگری مناطق آزاد

مهر: حسین الهبداشتی، مدیر گردشگری و میراث فرهنگی شورای عالی مناطق آزاد تجاری و ویژه اقتصادی درباره میزان خسارت‌های کرونا به مناطق آزاد گفت: خسارت کرونا به هفت منطقه آزاد غیر از قشم حدود ۵۵۰ میلیارد تومان با احتساب خسارت ایرلاین‌ها بوده است؛ این میزان براساس درآمد سال ۹۸ پیش‌بینی شده است. در جایی مانند کیش که یک ایرلاین دارد، نزدیک به ۴۵۰ میلیارد تومان خسارت وارد شد چون می‌توانسته این رقم درآمد را از محل تأسیسات گردشگری در سال ۹۹ داشته باشد. وی همچنین افزود:این آمار به تفکیک هر منطقه نیز به دست آمده است به عنوان مثال منطقه آزاد انزلی حدود یک میلیارد تومان، ارس ۱۵ میلیارد، اروند ۱۳ میلیارد، ماکو ۲ میلیارد و چابهار نیز ۱۳ میلیارد تومان خسارت دیده‌اند. سازمان منطقه آزاد قشم هنوز برآوردی نداشته است.

بهداشت و درمان

مدیرعامل سازمان انتقال خون:

همه بهبود یافتگان کرونا شرایط اهدای پلاسما را ندارند

ایرنا: مدیرعامل سازمان انتقال خون گفت: تاکنون هزار و ۱۰۰ بهبود یافته، پلاسمای خود را اهدا کرده‌اند اما همه بهبود یافته‌ها شرایط اهدا را ندارند.پیمان عشقی گفت: سن اهدا باید بین ۱۸ تا ۶۰ سال باشد و این در حالی است که میانگین سن مبتلایان به کرونا بستری شده در بیمارستان‌ها ۴۵ تا ۵۰ سال است.

وی افزود: ممکن است پلاسمای بانوانی که سابقه زایمان داشته باشند برای استفاده بیماران مبتلا به کرونا عوارض داشته باشد، اما پلاسمای این بانوان می‌تواند برای تولید دارو مناسب باشد، ازاین رو این گروه از بانوان از اهدای پلاسما برای مصرف مستقیم در بیماران معاف هستند.

مدیرعامل سازمان انتقال خون گفت:همچنین برخی از مبتلایان بهبود یافته هم دارای فشار خون، چاقی، دیابت یا برخی علائم دیگر هستند که شرایط اهدای پلاسما را ندارند.

دستچین

به دنبال ایجاد حاشیه برای مجلس هستند

مهر: احمد امیرآبادی فراهانی، عضو هیئت رئیسه مجلس در واکنش به مطرح شدن طرح‌های «ازدواج اجباری» و «تغییر نام فرودگاه مهرآباد» گفت: چنین طرح‌هایی در مجلس تدوین و امضا نشده و همچنین به هیئت رئیسه ارسال نشده است و عده‌ای با طرح این مباحث به دنبال ایجاد حاشیه برای مجلس هستند.

فقر، عامل ایجاد ۸۰ درصد کودکان کار

برنا: سیدحسن موسوی چلک، رئیس انجمن مددکاران اجتماعی گفت: بیش از ۸۰ درصد کودکان کار محصول فقر هستند، بنابراین تا زمانی که فقر از بین نرود و حال اقتصاد خوب و تعداد فقرا کمتر نشود، کودکان کار زیر ۱۵ سال را نمی‌توان از جامعه حذف کرد و شاهد حضور آن‌ها در خیابان‌ها و سرچهارراه‌ها هستیم.

باندهای مافیایی با درآمد سالانه ۱۰ هزار میلیارد

تسنیم: محمد مهدی زاهدی، عضو کمیسیون آموزش مجلس شورای اسلامی با اشاره به اینکه حذف قانون کنکور در سال ۸۷ مطرح شد، گفت: باندهای مافیایی با درآمد بالای ۱۰ هزار میلیارد در سال در درون آموزش و پرورش نفوذ می‌کنند. قوه قضائیه باید این مافیاها را شناسایی و با آن‌ها برخورد کند.

ثبت روزانه سه درخواست تعطیلی مطب

مهر: محمد جهانگیری، معاون فنی و نظارت سازمان نظام پزشکی، با مقایسه برگه‌های بیمه‌ای پزشکان در اسفند ۹۷ و فروردین ۹۸ با اسفند ۹۸ و فروردین ۹۹از کاهش ۳۰ درصدی با بیمه سلامت گفت و افزود: متأسفانه در سه هفته گذشته در سازمان نظام پزشکی هر روز حداقل سه درخواست تعطیلی مطب داشته‌ایم، این یعنی مطب‌داری به صرفه نیست.

پرداخت حقوق‌های ۴۰ میلیون تومانی در بنیاد شهید!

برنا: مهدی عیسی‌زاده، نماینده مجلس یازدهم گفت: متأسفانه مسئولان، به جانبازان که عموماً قشر ضعیف هستند تسهیلاتی ارائه نمی‌دهند. بنیاد شهید نیروگاه و پتروشیمی تأسیس می‌کند و به برخی ماهیانه ۳۰ تا ۴۰ میلیون تومان حقوق می‌دهد در حالی که یک جانباز شیمیایی سردشت محتاج یک پماد ۲۰ هزار تومانی است و نمی‌تواند آن را تهیه کند.

تحول آموزش و پرورش مسئله اول مجلس نبوده است

مهر: حجت‌الاسلام علی ذوعلم، رئیس سابق سازمان پژوهش و برنامه‌ریزی آموزشی گفت: هیچ‌گاه تحول آموزش و پرورش جزو مسائل اول قوه مقننه نبوده است. مجلس زمانی دنبال حذف کنکور بود که تا کنون هم محقق نشده است. نمی‌توانیم از وزیر آموزش و پرورش انتظار داشته باشیم تحول را به تنهایی راهبری کند. راهبری تحول فراتر از وزیر است.

تهدید تحدید

annotation@qudsonline.ir
امیرحسین صالحی

ایران؛ جوانی در حال پیری

اولش فقط چند تا سرفه ساده بود. سرفه‌های خشک و دردناک که وقت و بی‌وقت می‌آمدند، اما او بی‌خیال بود و می‌گفت: بادمجان بم آفت ندارد. فکر می‌کرد این هم مثل قبلی‌ها ساده است اما ساده نبود. کم‌کم تب کرد. تقریباً مطمئن بودیم، اما می‌گفت: بیمارستان نمی‌روم. همین‌جا حالم بهتر است.

اسم بیمار ما را حتماً شنیده‌اید. اسمش «ایران» است. او بیماری پیری جمعیت دارد و هرچه می‌گذرد بدنش آب می‌رود. لاغر شده است. پزشکان می‌گویند اگر او را کمی زودتر آورده بودید به دادش می‌رسیدیم اما الآن دیر شده است. کاش دیر نمی‌شد.

اگر ایران را در دهه ۱۴۲۰ یعنی ۲۰ سال آینده تصور کنید؛ چنین حال و روزی دارد به‌طوری‌که در جامعه آن از هر سه نفر، یک نفر پیر است. جمعیتش در حال کم شدن است، چون خانواده‌ها فرزندان کمتری می‌آورند و این کاهش جمعیت تا حدی ادامه دارد که کم‌کم نسل ایرانیان منقرض شده است اما اگر نشانه‌های این بیماری را در چند سال پیش می‌دیدیم به دادش می‌رسیم.

نشانه بیماری پیری جمعیت ایران در سرشماری سال ۱۳۸۵، ۱۳۹۰ و ۱۳۹۵ پدیدار گشت. برای مثال بر اساس سرشماری سال ۱۳۹۵ مرکز آمار، حدود ۹,۲ درصد از جمعیت کشورمان سالمند هستند یعنی حدود ۷,۵ میلیون نفر را افراد بالای ۶۰ سال تشکیل می‌دهند و اگر بخواهیم میانسالان را به این رقم اضافه کنیم بیش از نیمی از جامعه ایران را افرادی تشکیل می‌دهند که نیروی جوانی قبل خود را ندارند. از دیگر نشانه‌های کاهش جمعیت در سال‌های آینده، می‌توان به تغییر الگوی فرزندآوری در خانواده‌ها نیز اشاره کرد که در ۲۰ سال از ۶ فرزند برای هر خانواده به کمتر از دو فرزند رسید. این موضوعات به نشانه‌های این بیماری اشاره دارد؛ اما علت چیست؟

کشورهای غربی سال‌های طولانی است که درگیر بیماری پیری و کاهش جمعیت هستند. در این زمینه سازمان ملل نشریه‌ای در سال ۱۹۸۹ با عنوان «جمعیت جهان در آغاز قرن» منتشر کرد. برپایه آمار این نشریه در سال ۱۹۵۰ قاره اروپا ۱۵,۶ درصد جمعیت جهان را تشکیل می‌داد که این نسبت در سال ۱۹۸۵ به ۱۰,۲ درصد رسیده است و در سال ۲۰۲۵ این نسبت تنها به ۶,۴ درصد خواهد رسید.

در همین راستا هنری کیسینجر در سال ۱۹۷۴ میلادی در زمانی که مشاور امنیت ملی آمریکا بود سندی در شورای امنیت ملی ایالات متحده آمریکا تهیه‌کرد که عنوان آن چنین است: «تأثیرات افزایش جمعیت در جهان بر امنیت ایالات‌متحده و منافع حیاتی آن در ماورای دریاها». نویسندگان این سند خواستار تحمیل سیاست کنترل جمعیت در ۱۳ کشور از کشورهای درحال‌توسعه شده‌اند که غالب این کشورها اسلامی هستند.

قحطی جمعیتی ملت‌های غربی از یکسو و افزایش جمعیت ملت‌های در حال‌توسعه از سوی دیگر، سبب شد رهبران و سیاستمداران غربی با جدیت تمام برای حل این مشکل که آینده غرب را تهدید می‌کند، چاره‌ای بیندیشند. آن‌ها برای حل این مشکل دو راهکار در نظر گرفتند؛ یکی تشویق شهروندان خود به زاد و ولد و دیگری برنامه‌ریزی برای کنترل جمعیت کشورهای درحال توسعه.

در همین راستا کشورهای غربی به‌وسیله سازمان ملل و سازمان بهداشت جهانی، پس از دهه ۷۰ میلادی، در هر دهه بین ۲ تا ۶ اجلاس بین‌المللی در زمینه جمعیت، زنان و توسعه در جهان برگزار کرده‌اند تا به وسیله این اجلاس‌ها، سیاست کنترل جمعیتی را در کشورهای دیگر دیکته کنند همچنین آن‌ها در کشورهای خود سیاست‌های جدی و منظمی را برای تشویق خانواده‌ها به فرزندآوری، حمایت از نابارورن و غیره انجام داده‌اند.

باوجود این مسئولان کشورمان نسبت به سیاست‌های کلی جمعیت که رهبر انقلاب در سال ۹۳ ابلاغ کردند، بی‌اعتنا هستند و اگر نگاهی به کارنامه برنامه‌ریزی نهادهای مختلف در زمینه «جمعیت» بیندازیم به تلاش خاصی از سوی آن‌ها برای تشویق فرزندآوری نمی‌رسیم. حتی دولت در آبان ۹۸ برای پرداخت بسته‌های معیشتی به خانوارها سیاست ضدجمعیتی را در پیش گرفت. براساس این سیاست، به خانواده‌های کم‌جمعیت به ازای هر نفر مبلغ بیشتری نسبت به خانواده‌های پرجمعیت تعلق می‌گرفت درحالی‌که دولت باید از خانواده‌های پرجمعیت حمایت کند.همچنین به‌تازگی هیئت وزیران در مصوبه‌ای پرداخت یارانه به موالید را به موافقت وزارت کار و تأمین منابع مشروط کرد. این در حالی است که در سال ۹۸ تعداد موالید ۱۷۰هزار مورد کاهش یافته و به کمتر از یک‌میلیون و ۱۹۶هزار نفر رسیده است.

اکنون وضعیت شاخص‌های جمعیتی طوری است که امکان بهبود بخشی آن وجود دارد ولی اگر متولیان آن به پشت گوش انداختن سیاست‌های جمعیتی و ساده‌انگاری پیری جمعیت ادامه دهند شاید در آینده فرصتی برای افسوس و جبران باقی نماند.

فراسو

اندونزی و مالزی امسال زائر حج ندارند

ایرنا: اندونزی و مالزی در بحبوحه شیوع جهانی کرونا تصمیم گرفتند امسال هیچ زائری را برای شرکت در مراسم حج تمتع به عربستان اعزام نکنند.

به گزارش جاکارتاپست، حج امسال از حدود ۲۸ ژوئیه (۷ مرداد مصادف با ۷ ذی‌الحجه) آغاز می‌شود و قرار بود مالزی هم حدود ۳۱ هزار و ۶۰۰ زائر به حج اعزام کند.

برپایه این گزارش، وزارت امور مذهبی اندونزی در ابتدای ماه جاری اعلام کرد به دلیل شیوع کرونا در جهان و عربستان، امسال هیچ زائری برای شرکت در مراسم حج به عربستان اعزام نخواهد کرد. پیش از این قرار بود امسال ۲۲۰ هزار نفر از بزرگ‌ترین کشور مسلمان جهان به عربستان برای اعمال حج اعزام شوند.

تصمیم به لغو مراسم حج از سوی دولت مالزی نیز سه‌شنبه ۲۰ خرداد اتخاذ شده است.

دکتر ذوالکفلی محمد البکری، وزیرامور مذهبی دفتر نخست وزیر مالزی پنجشنبه در کنفرانس خبری اعلام کرد: زیارت حج سال ۱۴۴۱ هجری به سال آینده موکول می‌شود.

به گزارش فایننشال تایمز، در حالی که موارد ابتلا به کرونا در عربستان از ۱۰۰ هزار نفر فراتر رفته، دولت این کشور در حال بررسی لغو مراسم حج امسال برای نخستین بار از زمان تأسیس پادشاهی سعودی در سال ۱۹۳۲ تا کنون است.

یک مقام ارشد وزارت حج و عمره عربستان گفت: این موضوع به دقت بررسی شده و سناریوهای مختلفی در حال بررسی است و تصمیم رسمی در این خصوص در یک هفته آینده اعلام خواهد شد.

افزایش تقاضا برای دریافت «بسته‌های مواد غذایی اعانه‌ای» در انگلیس!

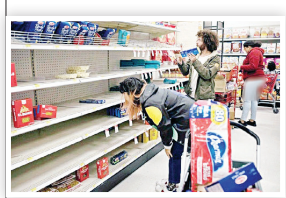

تسنیم: براساس آمار تازه منتشر شده در ماه گذشته تقاضا برای دریافت بسته‌های غذایی اعانه‌ای از بانک‌های مواد غذایی در انگلیس ۱۷۵ درصد افزایش داشته است!

پایگاه خبری ایندیپندنت نوشت: آمارهای تازه نشان می‌دهد در ماه گذشته بیش از هر زمان دیگری بسیاری از خانواده‌های انگلیسی که در بحران کرونا شغل خود را از دست داده‌اند از بانک‌های مواد غذایی حمایتی از نیازمندان، تقاضای بسته‌های اضطراری کرده‌اند.

Trussell Trust، بزرگ‌ترین شبکه بانکی مواد غذایی در کشور انگلیس، در آمار خود نشان داده در ماه گذشته بیش از ۸۹ درصد افزایش تقاضا برای دریافت بسته‌های مواد غذایی را ثبت کرده است.

همچنین آمارها نشان می‌دهد در ماه گذشته تقاضاها برای دریافت بسته‌های مواد غذایی از ۳۵۰ بانک غذا در انگلیس، ۱۷۵ درصد رشد داشته است.

پشت هر یک از این تقاضاها یک فرد وجود دارد؛ مادری که برای سیر کردن فرزندان خود به بسته‌های اضطراری احتیاج دارد؛ کارگری که دیگر نمی‌تواند نیازهای اولیه خود را رفع کند، همچنین افراد مهاجری که زیر پوشش شبکه حمایتی دولت انگلیس قرار ندارند.

از دست رفتن مشاغل و کاهش دستمزدهای خانواده‌ها در انگلیس علتی برای افزایش تقاضا برای دریافت بسته‌های مواد غذایی شده است.

قدس

روزنامه سیاسی، اجتماعی، فرهنگی صبح ایران

www.qudsonline.ir

روزنامه صبح ایران

یکشنبه ۲۵ خرداد ۱۳۹۹ | ۲۲ شوال ۱۴۴۱ | ۱۴ ژوئن ۲۰۲۰ | سال سی و سوم | شماره ۹۲۶۸

اوقات شرعی به افق مشهد

اذان ظهر	غروب خورشید	اذان مغرب
۱۲/۳۲	۱۹/۵۰	۲۰/۱۲
نیمه شب شرعی	اذان صبح فردا	طلوع خورشید
۲۳/۳۸	۳/۲۵	۵/۱۳

اوقات شرعی به افق تهران

اذان ظهر	غروب خورشید	اذان مغرب
۱۳/۰۵	۲۰/۲۲	۲۰/۴۳
نیمه شب شرعی	اذان صبح فردا	طلوع خورشید
۰۰/۱۲	۴/۰۱	۵/۴۸

ذکر روز

(صد مرتبه)

یا ذاالجلال والاکرام

صاحب امتیاز:
مؤسسه فرهنگی قدس وابسته به آستان قدس رضوی

سرپرست مؤسسه فرهنگی قدس:
سید محمود مرویان حسینی

سردبیر:
امیر جلیلی‌نژاد

نمابر تحریریه: ۳۷۶۱۰۰۸۷- ۳۷۶۸۴۰۰۴ (۰۵۱)
امور مشترکین: ۳۷۶۱۸۰۴۴-۵ (۰۵۱)
روزنامه گویا: ۳۷۶۵۱۸۸۸ (۰۵۱)
روابط عمومی: ۳۷۶۶۲۵۸۷ (۰۵۱)
ارتباطات مردمی: ۳۷۶۱۰۰۸۶ (۰۵۱)
سازمان آگهی‌ها: ۳۷۰۸۸ (۰۵۱)
۳۷۶۲۸۲۰۵ (۰۵۱)
فاکس: ۳۷۶۱۰۰۸۵ (۰۵۱)
چاپ مشهد: مجتمع چاپ و نشر قدس

چاپ همزمان تهران: چاپخانه جوان
اداره مرکزی: مشهد، بولوار سجاد، نبش سجاد ۱
صندوق پستی: ۵۷۷- ۹۱۷۳۵
تلفن: ۳۷۶۸۵۰۱۱ (۰۵۱) (۹ خط)
دفتر تهران:
بولوار کشاورز، حد فاصل کارگر و جمالزاده، شماره ۳۳۶
تلفن: ۶۱۸۲ و ۶۶۹۳۷۹۱۹ (۰۲۱)
نمابر: ۶۶۹۳۸۰۱۳ (۰۲۱)
پیامک: ۳۰۰۰۴۵۶۷

اتاق فکر

RAND CORPORATION

انتخابات آینده آمریکا و بن‌بست راهبردی

جهان/سجادی: رافائل کوهن در یادداشتی برای اندیشکده رند، ضمن اشاره به دچار شدن ایالات متحده به بن‌بستی راهبردی، چالش‌های آمریکا را در آینده فارغ از اینکه چه کسی رئیس جمهور بعدی باشد، این چنین لیست کرده است:

۱. تحولات ژئوپلتیکی، جهان را ناامن کرده و شخصیت ترامپ نیز زمینه‌ساز اتحاد نمی‌شود. در نظرسنجی مؤسسه پیو، ۶۴ درصد گفته‌اند مطمئن نیستند ترامپ در امور جهانی «کار درست را انجام دهد». ترامپ متحدان آمریکا را تنها گذاشته در حالی که چین فعالانه کمک‌های خود را به کشورها ارسال می‌کند.

۲.آمار دروغ نمی‌گوید. در پایان جنگ سرد، آمریکا و متحدان بیش از سه‌چهارم تولید ناخالص داخلی جهان را به خود اختصاص می‌دادند. این آمار پیش از کرونا به زیر ۶۰ درصد سقوط کرده و احتمالاً تا سال ۲۰۳۰ به زیر ۵۰ درصد می‌رسد.

۳.چالش‌های امنیتی فراروی آمریکا متنوع شده و اسناد راهبردی نشان می‌دهد آمریکا به میان رقابت قدرت‌های بزرگ افتاده است. تهدیدهای چین، روسیه، ایران و کره شمالی متفاوت شده و مقابله با آن نیز مستلزم توانمندی متفاوتی است. چالش آمریکا این نیست که چطور با این قدرت‌های بزرگ رقابت کند، بلکه این است که چطور به همه آن‌ها به طور همزمان بپردازد.

کوهن در پایان تأکید می‌کند رقبای پایدار به همراه متحدان بی‌ثبات، تهدیدهای متنوع و منابع روبه کاهش، چالش بزرگی برای رهبری آمریکاست. آمریکا می‌تواند تعهدات خود را دوچندان کرده و بودجه بیشتری را هزینه کند و یا عقب‌نشینی کرده و عواقب ناشی از آن را بپذیرد.

آمریکا با قانون تحریمی جدید، این بار سوریه و لبنان را هدف گرفته است

شمشیر «سزار» علیه سلاح مقاومت

جهان/ علی زاده | چند شب گذشته لبنان بار دیگر شاهد تظاهرات و درگیری میان معترضان و نیروهای امنیتی در بیروت و طرابلس بود که طی آن تعداد مجروحان به ۴۲ نفر از جمله دو نظامی رسید. بر اساس گزارش آناتولی، این اعتراض‌ها در واکنش به بدتر شدن وضعیت معیشتی و کاهش شدید ارزش قیمت لیر لبنان در برابر دلار و رکود ناخواسته اقتصادی به دلیل شیوع کرونا انجام گرفت. تظاهرات‌کنندگان لبنانی در میدان ریاض الصلح در مرکز بیروت مسیرها را بسته و لاستیک خودروها را به آتش کشیدند. معترضان ویترین فروشگاه‌های تجاری را در اعتراض به بحران اقتصادی شکسته و به سمت نیروهای امنیتی سنگ پرتاب کردند. این گسترده‌ترین اعتراض‌ها از زمان آغاز قرنطینه در این کشور به دلیل شیوع کروناست. در همین راستا ارتش لبنان از بازداشت چهار نفر در این شهر به دلیل فروش بمب‌های دست‌ساز خبر داد.همزمان با ادامه این اعتراض‌های شبانه علیه وضعیت اقتصادی، میشل عون؛ رئیس‌جمهور لبنان، حسان دیاب؛ نخست‌وزیر این کشور و نبیه بری؛ رئیس پارلمان این کشور در کاخ بعبدا نشستی را برای حل این بحران برگزار کردند. به گزارش اسکای نیوز، مقام‌های لبنانی در این نشست متعهد شدند بانک مرکزی از روز دوشنبه دلار بیشتری را وارد بازار کند تا جلو فروپاشی بی‌سابقه لیره را بگیرند و به‌تدریج ارزش لیره را بالا ببرند. میشل عون در این نشست تأکید کرد: افزایش قیمت دلار نشان‌دهنده وجود یک طرح برنامه‌ریزی شده است که ما باید برای مقابله با آن همبستگی و اتحاد داشته باشیم. عون گفت: سؤال ما این است که آیا افزایش قیمت دلار برای کشاندن مردم به خیابان بوده یا یک بازی سیاسی است.

دولت کنونی لبنان با مشارکت جریان نزدیک به حزب‌الله تشکیل شده و به همین خاطر این روزها از سوی آمریکا به‌شدت زیر فشار قرار گرفته تا نتواند طرح‌های خود را اجرا کند. آمریکا از طریق تحریم‌های مالی و بانکی و رژیم صهیونیستی نیز با تحریک گروه‌های سیاسی به دنبال ناکام گذاشتن تلاش‌های دولت برای برون‌رفت از شرایط کنونی است.

قانون تحریم سزار؛ بستر محدودیت‌های اقتصادی سوریه و لبنان

در سایه مشغول بودن جهان به اعتراض‌های گسترده در آمریکا و در کنار دست و پنجه نرم کردن جهان با ویروس کرونا، قانون «سزار» به ویترین تحولات منطقه آمده تا در چهار مرحله، نظام اقتصادی سوریه و لبنان را هدف قرار دهد. به گزارش النشره، بدون تردید لبنان به لحاظ موقعیت ژئوسیاسی بیشترین تأثیر را از این قانون تحریمی دولت آمریکا می‌پذیرد. به طوری که برخی این قانون را به مذاکرات با صندوق بین‌المللی پول در بخش گذرگاه‌های مرزی مشترک با سوریه ربط می‌دهند و واشنگتن آن را به مثابه ریه‌های حزب‌الله لبنان می‌نگرد که از آن نفس می‌کشد. به گفته منابع سیاسی از دوشنبه گذشته قانون سزار وارد مرحله اجرایی شده و مسئولان آمریکایی چندین بار تلاش داشته‌اند با توسل به تهدید به اعمال تحریم علیه شخصیت‌ها و گروه‌های سیاسی، طرف لبنانی را از نقض تحریم باز دارند. در سایه وضعیت کنونی لبنان می‌توان گفت این کشور نمی‌تواند وجود این قانون را نادیده بگیرد. به گفته این منابع، آمریکا باید موضع‌گیری لبنان را در قبال هر تصمیم مهمی علیه دمشق درک کند، همان‌طور که به عراقی‌ها اجازه داد کانال‌های ارتباطی را با ایران به رغم تحریم‌های این کشور حفظ کنند، واشنگتن احتمالاً در را ولو به شکل محدود باز بگذارد و وضعیت واردات و صادرات بین دو کشور را به حالت خود باقی نگه دارد.

قانون سزار قانونی بود که تصویب آن در دوران باراک اوباما به تعویق افتاد و در زمان ترامپ با اجرای برخی تغییرات و لغو برخی قوانین که خطرناک‌ترین آن‌ها ایجاد منطقه پرواز ممنوع بر فراز بخش‌هایی از خاک سوریه بود، بار دیگر مطرح شد. این قانون آمریکایی تعدیل و این بار با بسته سنگینی از تدابیری با ماهیت اقتصادی جایگزین شد که به صورت خلاصه تلاشی برای منزوی کردن سوریه در حوزه‌های اقتصادی و سیاسی در منطقه و جهان است و ممکن است به فراتر از این مسائل کشیده شود و متحدان سوریه یعنی ایران و روسیه را نیز هدف بگیرد. در حالی که غربی‌ها به دنبال محاصره سوریه هستند، برخی نگرانی‌ها در میان مردم سوریه در خصوص فروپاشی اقتصاد کشور وجود دارد.

بی‌تردید قانون تحریم آمریکا نقض آشکار ساده‌ترین حقوق انسانی و قوانین بین‌المللی انسان‌دوستانه است و بر رنج و سختی و مشکلات مردم سوریه خواهد افزود و در سایه شیوع ویروس کرونا، این قانون بخش بهداشت را نیز تحت تأثیر قرار خواهد داد و با گسترش بحران، بی‌تردید شهروندان سوری با بحران کمبود دارو و افزایش قیمت کالاها بر اثر کاهش ارزش لیره سوریه مواجه خواهد شد.

همزمان با افزایش اعتراض‌ها و مشکلات اقتصادی در لبنان و سوریه، فرستاده ویژه آمریکا در امور سوریه با اعتراف به دست داشتن این کشور در افزایش مشکلات اقتصادی این دو کشور اعلام کرد دولت واشنگتن به دنبال یک روند سیاسی در سوریه است که احتمال دارد به تغییر نظام در این کشور منتهی نشود. به گزارش رأی الیوم، جیمز جفری با افتخار اذعان کرد کشورش در سایه تدابیری که اتخاذ کرده عامل فروپاشی پول ملی سوریه است.

ایالات متحده سلسله تحریم‌های جامع و شدیدی علیه سوریه اتخاذ کرده که به طور مستقیم زندگی مردم این کشور را که از بحران شدید معیشتی رنج می‌برند، تحت تأثیر گذاشته است. جفری فاش کرد دولت متبوعش پیشنهادهایی به بشار اسد، رئیس جمهور سوریه برای خروج از این بحران داده است. جفری در ادامه این گفت‌وگوی مطبوعاتی مدعی شد کاهش نرخ لیره سوریه دلیلی بر این است که روسیه و ایران قادر به پر کردن دست نظام سوریه نباشند و سوریه نیز قادر به پولشویی در بانک‌های لبنانی که همچنین از این بحران رنج می‌برد، نیست. چه بسا این اشاره، نخستین اعتراف آمریکا به نقش پشت پرده‌اش در بحران اقتصادی لبنان و بانک‌های این کشور باشد. جفری خاطرنشان کرد: تحریم‌های فراگیر بر اساس قانون حمایت از شهروندان سوری موسوم به قانون قیصر هر گونه فعالیت اقتصادی خودجوش و نیز هرگونه تعامل با نظام ایران را هدف قرار خواهد داد.

یادداشت

annotation@qudsonline.ir

مهدی زارع

هدف عادی‌سازی، تقلیل مسئله فلسطین است

عادی‌سازی روابط بین کشورهای عربی و رژیم صهیونیستی پروژه‌ای است که همواره دلخواه مقام‌های اسرائیلی بوده و در طول چندسال گذشته، کشورهای وابسته عربی مانند امارات، سعودی و حتی مصر با آن همراه بوده‌اند.

در آخرین مورد از این همراهی که سروصدای زیادی در محافل عمومی و به‌ویژه فضای مجازی به راه انداخته و یوسف العتیبه، سفیر امارات در آمریکا، بخشی از روابط پنهانی و اشتراکات دو رژیم اسرائیل و امارات را ذکر کرده، در حقیقت قله کوه یخی است که مأموریت عادی‌سازی روابط کشورهای عربی با رژیم اشغالگر را بر عهده دارد. سفیر امارات هم فقط یکی از چند شخصیتی است که مأمور این عادی‌سازی شده اند.به گزارش العهد، «محمد العیسی» وزیر پیشین دادگستری عربستان و دبیرکل انجمن جهان اسلام مستقر در ریاض هم یکی از برجسته‌ترین افرادی است که رژیم سعودی برای دستیابی به هدف مورد نظر خود یعنی «صلح با اشغالگر و نابودی تقدس مسئله فلسطین» از آن استفاده می‌کند.قرار است العیسی در نشست اینترنتی شرکت کند که به مناسبت سالگرد حادثه جعلی هولوکاست برگزار خواهد شد. در این نشست «بنی گانتز» وزیر جنگ رژیم صهیونیستی نیز حضور خواهد داشت. این نشست به مدت پنج روز از ۲۵ خرداد (امروز) تا ۲۹ خرداد ادامه خواهد داشت.

عادی‌سازی روابط کشورهای عربی با رژیم صهیونیستی در ابتدا در کانال فرهنگی و مذهبی و حتی قومیتی طراحی شده است. در حقیقت هدف اصلی در این مرحله تقلیل مسئله اسرائیل از یک کشور جعلی و اشغالگر و ظالم به یک قوم یهودی با سابقه‌ای طولانی و پیامبرانی اولوالعزم است.به‌عنوان مثال العیسی درباره ضرورت حضورش در نشست این جملات را گفته است: «در حالی که یهودیان و عرب‌ها طی قرن‌های گذشته در کنار هم زندگی کرده‌اند، مایه اندوه است که ما در دهه‌های اخیر از هم دور شدیم...».

در واقع شخصیت‌های مطرح و ذی‌نفوذ عربی با رنگ‌وبوی فرهنگی تلاش دارند مسئله فلسطین را از ملتی که تحت ستم و از خانه و کاشانه‌اش آواره شده است به قومی که حاضر نیست با یهودی‌ها زندگی مسالمت‌آمیز داشته باشد تقلیل دهند. در این نگاه، مقاومت عامل اصلی دوری دو فرقه باسابقه الهی است.هدف اصلی این حرکت هم مجاب کردن مقاومت به پذیرش اسرائیل به‌عنوان یک دولت مذهبی است. در چنین شرایطی تأکید بر ظلم و رنجی که ملت فلسطین کشیده‌اند در کنار مطرح کردن حقوق انسانی آن‌ها برای تعیین سرنوشت جغرافیای سیاسی‌شان می‌تواند بهترین حربه برای مقابله باشد. چاره کار خیلی ساده است؛ با فرض اینکه یهودی‌ها قومی با تمدن طولانی هستند در صورتی که تمایلی برای باقی ماندن در منطقه دارند یک همه‌پرسی باحضور همه فلسطینی‌های سراسر جهان برگزار کنند و به نتیجه مقید باشند.

انعکاس

هند العتیبه، مشاور ارتباطات استراتژیک وزارت خارجه امارات، در توییتی در زمینه جنجال مقاله سفیر این کشور در واشنگتن نوشت «می‌خواستیم به این باور برسیم که اسرائیل یک فرصت است نه یک دشمن»!

آگهی مزایده فروش شماره ۲۰۹۹۰۹۱۱۵۸۰۰۰۰۰۱

سازمان سرمایه‌گذاری و نوسازی‌های خراسان رضوی

به اطلاع می رساند سازمان همیاری شهرداری های استان خراسان رضوی در نظر دارد نسبت به مزایده فروش ۶ واحد تجاری واقع در مجتمع آرمیتاژ طبرسی با مشخصات جدول ذیل را از طریق مزایده عمومی و با جزئیات مندرج در اسناد مزایده، با بهره گیری از سامانه تدارکات الکترونیکی دولت (ستاد) و با شماره مزایده ۲۰۹۹۰۹۱۱۵۸۰۰۰۰۰۱ به صورت الکترونیکی واگذار نماید.

زمان انتشار در سایت: ۱۳۹۹/۰۳/۲۵ مهلت ارائه پیشنهاد: ۱۳۹۹/۰۳/۲۵ تا تاریخ ۱۳۹۹/۰۴/۵

مهلت دریافت اسناد مزایده: ۱۳۹۹/۰۴/۰۵ ساعت: ۱۳:۵۹

تاریخ بازدید: ۱۳۹۹/۰۳/۲۵ تا تاریخ ۱۳۹۹/۰۴/۰۵ از ساعت ۰۸:۰۰ الی ۱۲:۰۰- زمان بازگشایی: ۱۳۹۹/۰۴/۰۷ ساعت: ۱۴:۰۰

مزایده فروش املاک

ردیف	آدرس	شماره واحد	نوع ملک	متراژ(متر مربع)	مساحت بالکن	توضیحات
۱	خیابان طبرسی-نبش طبرسی ۲۹ مجتمع آرمیتاژ	۲۰۳	تجاری-طبقه همکف	۱۹/۰۵	۷/۵۱	مرحله اول
۲	خیابان طبرسی-نبش طبرسی ۲۹ مجتمع آرمیتاژ	۲۲۱	تجاری-طبقه همکف	۱۸/۱	۸/۶۹	مرحله اول
۳	خیابان طبرسی-نبش طبرسی ۲۹ مجتمع آرمیتاژ	۲۴۵	تجاری-طبقه همکف	۱۹/۰۱	۶/۴۵	مرحله اول
۴	خیابان طبرسی-نبش طبرسی ۲۹ مجتمع آرمیتاژ	۲۵۱	تجاری-طبقه همکف	۱۴/۶۹	۴/۹۹	مرحله اول
۵	خیابان طبرسی-نبش طبرسی ۲۹ مجتمع آرمیتاژ	۲۵۲	تجاری-طبقه همکف	۱۶/۲۱	۵/۰۷	مرحله اول
۶	خیابان طبرسی-نبش طبرسی ۲۹ مجتمع آرمیتاژ	۲۲۸	تجاری-طبقه همکف	۱۲/۵۶	۵/۱۱	مرحله اول

ع/۹۹۰۲۲۵۴

آگهی مناقصه

آستان قدس رضوی

سازمان فنی و تکهداری حرم مطهر رضوی در نظر دارد تهیه و تحویل ۷۵۰ متر کابل نیمه افشان با سطح مقطع ۲۴۰×۱ و ولتاژ عایقی ۱-۶/. کیلوولت ، ۲۵۰ متر کابل نیمه افشان با سطح مقطع ۱۲۰×۱ و ولتاژ عایقی ۶-۱/. کیلوولت، ۱۹۰ متر کابل نیمه افشان ۹۵+۱۸۵×۳ با ولتاژ عایقی ۱-۶/. کیلوولت را از طریق مناقصه عمومی واگذار نماید .

لذا متقاضیان می توانند تا پایان وقت اداری روز شنبه مورخ ۱۳۹۹/۰۳/۳۱ ضمن مراجعه به سایت اینترنتی استعلام ها و مناقصات به آدرس http://sem.aqr-harimeharam .org

(تلفن : ۳۱۳۰۵۲۴۳-۰۵۱) نسبت به دریافت اسناد مناقصه اقدام نمایند .

ع/۹۹۰۲۲۴۴

آگهی مناقصه شماره ۱۶-۹۹ نوبت اول

• مناقصه گزار :

شرکت توزیع نیروی برق سیستان وبلوچستان

• نوع مناقصه :عمومی یک مرحله ای

• موضوع مناقصه : موضوع مناقصه عبارت است از خرید انواع پنجاه هزار عدد میله سردرب شمالی (علمک)

زمان , مهلت ,مبلغ و نحوه دریافت اسناد مناقصه : متقاضیان می توانند ازتاریخ ۱۳۹۹/۰۳/۲۷ لغایت ۱۳۹۹/۰۴/۰۱ به سامانه تدارکات الکترونیکی دولت (ستاد) به آدرس www.setadiran.ir مراجعه و نسبت به دریافت اسناد مناقصه اقدام نمایند

اطلاعات تماس مناقصه گزار :

تلفن: ۳۱۱۳۷۳۴۰-۰۵۴ و ۳۱۱۳۷۳۴۸

فکس: ۳۱۱۳۷۰۵۰-۰۵۴

پیام کوتاه: ۹۳۰۷۲۸۰۲۰۰

پست الکترونیک : sbepdc@gmail.com

وب : www.sbepdc.ir

مبلغ و نوع تضمین شرکت در مناقصه: ضمانتنامه بانکی یا واریز مبلغ ۱,۰۷۸,۰۰۰,۰۰۰ ریال به حساب جاری۱۰۳۴۰۳۸۱۵۰۰۲ بانک صادرات شعبه برق زاهدان بنام سایر در آمدها شرکت توزیع نیروی برق سیستان وبلوچستان

زمان و محل تحویل تضمین شرکت در فرایند کار : پیشنهاددهندگان می بایست ضمن بارگذاری تصاویر کلیه مدارک پاکات (الف,ب و ج) در سامانه الکترونیکی دولت تا ساعت ۱۳ روز شنبه مورخ ۱۳۹۹/۰۴/۱۴ نسبت به ارسال اصل مدارک مطابق شرایط درج شده در اسناد مناقصه در پاکات لاک و مهر شده تا مهلت تعیین شده فوق به دبیرخانه شرکت آدرس نشانی زاهدان خیابان دانشگاه حدفاصل دانشگاه ۳۷و۳۹شرکت توزیع نیروی برق سیستان وبلوچستان اقدام نمایند. لازم بذکر تمامی فرایند مناقصه از طریق سامانه تدارکات دولت (ستاد) صورت می پذیرد.

تاریخ و محل بازگشایی پاکات : پیشنهادات ارائه شده در سامانه تدارکات الکترونیکی دولت (ستاد) در ساعت ۱۰ روز سه شنبه مورخ ۱۳۹۹/۰۴/۱۵ در سالن کنفرانس شرکت توزیع نیروی برق سیستان و بلوچستان گشایش خواهد شد.

در ضمن مناقصه گران در صورت عدم عضویت قبلی در سامانه تدارکات دولت , می بایست به سایت یاد شده مراجعه و نسبت به ثبت نام و دریافت امضاء الکترونیکی اقدام نمایند جهت اطلاعات بیشتر در این خصوص می توانید با شماره تلفن ۰۲۱-۴۱۹۳۴ تماس حاصل فرمایید.

مدت قرارداد : ۴ ماه

متقاضیان می توانند جهت کسب اطلاعات بیشتر به سایت معاملات صنعت برق به نشانی Tender.tavanir.org.ir یا سایت شرکت توزیع نیروی برق سیستان و بلوچستان به نشانی www.sbepdc.ir همچنین پایگاه ملی مناقصات به آدرس www.iets.mporg.ir مراجعه فرمایند. بدیهی است این شرکت در رد یا قبول پیشنهادات مختار است .« سایر اطلاعات وجزئیات مربوط در اسناد مناقصه مندرج است». به پیشنهاداتی که فاقد سپرده یا امضاء ، مشروط ومخدوش و سپرده های کمتراز میزان مقرر ، چك شخصی و نظایر آن و پیشنهادهایی که پس از انقضاء مدت مقرر در آگهی واصل شود مطلقاً ترتیب اثر داده نخواهد شد .

امور تدارکات و قراردادها

شرکت توزیع نیروی برق سیستان وبلوچستان

ع/۹۹۰۲۲۵۷

مناقصه عمومی یک مرحله‌ای به شماره ۲۰۹۹۰۰۱۴۹۲۰۰۰۰۰۲

نوبت دوم

واگذاری امور توزیع شهری (موتورسوار) قسمتی از سطح شهرستان مشهد و حومه به پیمانکار بخش خصوصی

اداره کل پست استان خراسان رضوی در نظر دارد، امور توزیع شهری (موتورسوار) قسمتی از سطح شهر مشهد و حومه را به پیمانکار بخش خصوصی از طریق مناقصه عمومی یک مرحله‌ای در سامانه تدارکات الکترونیکی دولت (ستاد) با برآورد اولیه مبلغ ۱۴/۲۷۶/۲۵۰/۰۰۰ ریال (چهارده میلیارد و دویست و هفتاد و شش میلیون و دویست و پنجاه هزار ریال) به اشخاص حقوقی که موضوع اصلی فعالیت آنها با موضوع مناقصه مطابقت داشته و دارای گواهینامه تأیید صلاحیت و رتبه‌بندی از اداره تعاون، کار و رفاه اجتماعی با تاریخ معتبر در رشته خدمات عمومی و گواهینامه تأیید صلاحیت ایمنی با تاریخ معتبر از اداره تعاون، کار و رفاه امور اجتماعی میباشند، واگذار نماید لذا کلیه مراحل برگزاری مناقصه از دریافت اسناد تا ارائه پیشنهاد مناقصه‌گران و بازگشائی پاکت‌ها از طریق درگاه سامانه تدارکات الکترونیکی دولت (ستاد) به آدرس www.setadiran.ir انجام خواهد شد و لازم است مناقصه‌گران در صورت عدم عضویت قبلی، مراحل ثبت‌نام در سایت مذکور و دریافت گواهی امضای الکترونیکی را جهت شرکت در مناقصه محقق سازند.

۱- تاریخ انتشار آگهی مناقصه در روزنامه و سامانه: تاریخ ۹۹/۰۳/۲۴ میباشد.

۲- مهلت زمان دریافت اسناد مناقصه از سایت: از ساعت ۸ صبح روز شنبه تاریخ ۹۹/۰۳/۲۴ لغایت ساعت ۱۴ روز سه‌شنبه تاریخ ۹۹/۰۳/۲۷

۳- مهلت زمان ارائه پیشنهاد از طریق سایت: از ساعت ۸ تاریخ ۹۹/۰۳/۲۷ لغایت ساعت ۱۴ تاریخ ۹۹/۰۴/۰۷ میباشد در ضمن پیشنهاد دهندگان میبایست علاوه بر بارگذاری تصاویر کلیه مدارک پاکات (الف و ب و ج) در سامانه الکترونیکی دولت حداکثر تا تاریخ ۹۹/۰۴/۰۷ نسبت به ارسال اصل مدارک مطابق شرایط مندرج شده در اسناد مناقصه در پاکات لاک و مهر شده از طریق پست ویژه به آدرس مشهد اداره کل پست استان خراسان رضوی واحد حراست ارسال نمایند.

۴- ارائه پاکت الف سپرده شرکت در مناقصه به یکی از شش روش ذیل:

الف) ارائه ضمانت‌نامه بانکی به مبلغ ۷۱۳/۸۱۲/۵۰۰ ریال (هفتصد و سیزده میلیون و هشتصد و دوازده هزار و پانصد ریال) از یکی از بانک‌ها یا مؤسسات مالی تحت نظارت بانک مرکزی جمهوری اسلامی ایران میباشند اعتبار سه ماهه و قابل تمدید بنام اداره کل پست خراسان رضوی بابت شرکت در مناقصه عمومی شماره ۲۰۹۹۰۰۱۴۹۲۰۰۰۰۰۲ واگذاری امور توزیع شهری (موتورسوار) در سطح قسمتی از شهرستان مشهد و حومه به پیمانکار بخش خصوصی.

ب) اصل فیش واریزی نقدی به مبلغ ۷۱۳/۸۱۲/۵۰۰ ریال (هفتصد و سیزده میلیون و هشتصد و دوازده هزار و پانصد ریال) به حساب شماره ۴۰۰۱۰۴۷۷۰۶۳۷۲۴۱۶ نزد بانک مرکزی بنام حساب سپرده شرکت ملی پست جمهوری اسلامی ایران (شناسه ۳۸۸۰۴۷۷۶۰۲۸۳۱۰۰۸۱۱۲۰۰۰۶۲۰۰۰۰۰۱) بابت شرکت در مناقصه عمومی شماره ۲۰۹۹۰۰۱۴۹۲۰۰۰۰۰۲ واگذاری امور توزیع شهری (موتورسوار) در سطح قسمتی از شهر مشهد و حومه به پیمانکار بخش خصوصی.

ج) ضمانت‌نامه صادره توسط مؤسسات بیمه‌گر که دارای مجوز لازم برای فعالیت و صدور ضمانت‌نامه از سوی بیمه مرکزی ایران میباشند.

د) اوراق مشارکت بی‌نام تضمین شده بانک‌ها و دولت با قابلیت بازخرید قبل از سررسید (موضوع قانون نحوه انتشار اوراق مشارکت).

و) وثیقه ملکی معادل هشتاد و پنج درصد ارزش کارشناس رسمی آن.

ی) ضمانت‌نامه‌های صادره توسط صندوق‌های ضمانت دولتی که به موجب قانون تأسیس شده یا می‌شوند و طبق اساسنامه فعالیت می‌نمایند.

۵- زمان بازگشایی پاکات الف، ب و ج: ساعت ۹ صبح روز دوشنبه ۹۹/۰۴/۰۹، نماینده تام‌الاختیار مؤسسات شرکت کننده در مناقصه در صورت تمایل می‌توانند با ارائه معرفی نامه کتبی در جلسه بازگشایی پاکات (ج) حضور بهم رسانند.

۶- اطلاعات تماس مناقصه‌گذار جهت دریافت اطلاعات بیشتر اسناد مناقصه: مشهد، خیابان امام خمینی، خیابان شهید تولائی، اداره کل پست خراسان رضوی، طبقه ۶، کمیسیون معاملات، تلفن تماس ۰۵۱۳۸۰۱۶۳۴۰

۷- هزینه‌های مربوط به انتشار آگهی مناقصه بعهده برنده مناقصه میباشد.

شناسه آگهی ۸۷۵۱۵۹/ م الف ۱۲۷۱

اداره کل پست استان خراسان رضوی

ع/۹۹۰۲۱۹۲