رواق

ویژه فرهنگ و معارف رضوی

قدس

چهارشنبه ۸ اردیبهشت ۱۴۰۰

۱۵ رمضان ۱۴۴۲ | ۲۸ آوریل ۲۰۲۱ | سال سی و چهارم | شماره ۹۵۱۵ | ویژه‌نامه ۴۳

www.qudsonline.ir

امام حسن مجتبی(ع):
با مردم به گونه ای رفتار کن که دوست داری با تو آن گونه رفتار کنند
أعلام الدّین، ص ۲۹۷

نگاهی به فضائل و برجستگی‌های زندگی عبادی سیاسی امام حسن مجتبی (ع)

زمان گواه شکوه و شجاعت حسن علیه‌السلام است

۲

به همت شرکت فناوری و نوآوری رضوی محقق شد

ساخت گلخانه‌های کوچک‌مقیاس برای اشتغال‌زایی در مناطق محروم

۴

دیدگاه

جشن مالکیتِ دعا

حجت الاسلام محسن قنبریان در مجموعه یادداشت‌هایی به ۱۰ کارکرد سلوکی روزه پرداخته که در این قسمت به ششمین و هفتمین کارکرد با عناوین «احسان به فقرا» و «ازدیاد تضرع و خشوع» می‌پردازیم...

صفحه ۲

ویژه برنامه‌های میلاد امام حسن مجتبی علیه‌السلام

در حرم مطهر رضوی برگزار می‌شود

جشن کریمانه

۴

مجموعه‌ای کم‌نظیر در گنجینه نسخ خطی رضوی

قرآن‌های خطی بازوبندی

۴

قطار تهران ـ مشهد

تمام زندگی من

۲

نگاهی به تاریخ تأسیس تلگرافخانه در حرم رضوی و حواشی آن

سیگنال‌های عرض ارادت

محمدحسین نیکبخت | امروزه برقراری ارتباط با عزیزان سخت نیست؛ به‌خصوص که اینترنت و امکانات شبکه‌های اجتماعی هم به کمک انسان آمده‌اند و در چند ثانیه، اسباب ارتباط میان انسان‌ها را فراهم می‌کنند. خیلی از خوانندگان هم‌سن و سال من که در میانسالی به سر می‌برند، به یاد دارند تا همین چند دهه پیش، تلفن داشتن، جزو آپشن‌های خاص و تشریفاتی بود. در کوچه‌ای که خانه پدری‌ام در آن قرار داشت، یکی دو منزل بودند که تلفن داشتند و البته جور همه همسایه‌ها را هم می‌کشیدند؛ یعنی وقتی کسی با یکی از اهالی محل کار داشت به آن‌ها زنگ می‌زد! بگذریم؛ با همه این احوال، روزگار نسل ما هم، خیلی بهتر از نسل گذشته بود؛ منظورم زمانی است که مردم ناچار بودند برای احوالپرسی یا ارسال پیغام از وسیله‌ای به نام «تلگراف» استفاده کنند یا برای شنیدن صدای عزیزانشان، مقابل تلفنخانه عمومی صف بکشند. لابد می‌پرسید این‌هایی که گفتم چه ربطی به موضوعات هر روزه رواق دارد؛ یعنی چطور می‌شود بین موضوع تاریخچه تلگراف در مشهد با تاریخ حرم رضوی، ارتباط برقرار کرد؟ اگر چند لحظه مهلت دهید، عرض می‌کنم.

دروازه‌ای به نام تلگرافخانه

ماجرای ارتباط میان این دو موضوع، از بررسی تاریخ صحن نو (آزادی) در حرم مطهر آغاز می‌شود. صحن آزادی از بناهای دوره قاجار است؛ همان‌طور که در بحث مربوط به کبوترهای حرم اشاره کردم، صحن آزادی پیش از اینکه به شکل امروزی در بیاید، باغی مصفا به نام «باغ ایلخانی» بود که در وسط آن، به دستور شاه‌عباس یکم، کبوترخانه‌ای ساخته بودند. در دوره فتحعلی‌شاه طرح ایجاد یک صحن جدید در محل این باغ ریخته شد و به این ترتیب، صحن آزادی با مشخصاتی که می‌بینید، شکل گرفت. این صحن هم مانند صحن عتیق(انقلاب) دارای چهار ایوان است که هر کدام از این ایوان‌ها برای خودش اسم و عنوانی پیدا کرده؛ نه اینکه این عنوان را سازندگان به آن‌ها داده باشند، نه! این اسامی را به تدریج مردم به ایوان‌ها داده‌اند و البته پشت هر نام‌گذاری، تاریخی خواندنی و قابل بررسی پنهان شده است. ایوان شمالی صحن نو که به بست پایین‌خیابان (نواب صفوی) مربوط می‌شود، در میان اهالی قدیم مشهد و خادمان پرسابقه آستان‌قدس رضوی، به در «تلگرافخانه» شهرت دارد؛ نامی که البته زیاد از پیشینه آن نمی‌دانیم و می‌خواهیم با جست‌وجو در متون تاریخی و کنار هم قرار دادن شواهد، به راز آن پی ببریم.

راز یک نام‌گذاری عجیب

ایجاد تلگرافخانه و خطوط تلگرافی در ایران به سال ۱۲۷۴ق/۱۲۳۶ش. باز می‌گردد یعنی زمانی که «مسیو کرشش» اتریشی، نخستین خط را میان کاخ گلستان و باغ لاله‌زار در تهران عصر ناصرالدین‌شاه کشید. خیلی زود سیم تلگراف به شهرهای مهم و اصلی ایران هم راه یافت. ابتدا به مناطقی مانند فارس، گیلان، مازندران، کرمانشاهان و پس از آن‌ها به خراسان و شهر مقدس مشهد رسید. البته فکر

> ایوان شمالی صحن نو که به بست پایین‌خیابان (نواب صفوی) مربوط می‌شود، در میان اهالی قدیم مشهد و خادمان پرسابقه آستان‌قدس رضوی، به در «تلگرافخانه» شهرت دارد؛ نامی که البته زیاد از پیشینه آن نمی‌دانیم

نکنید این کار خیلی سریع انجام گرفت، نه! ۱۹ سال طول کشید تا مشهد هم صاحب تلگرافخانه شود. روز اول رجب سال ۱۲۹۳ق/۱۲۵۵ش. خط تلگراف به مشهد رسید و به افتخارش ۲۱ گلوله توپ شلیک کردند! نخستین تلگرافی که از مشهد ارسال شد، متنی بود که شیندلر، کارشناس خارجی تلگرافخانه برای مخبرالدوله، وزیر تلگراف ناصرالدین‌شاه فرستاد و اولین تلگرافی هم که به مشهد رسید، حاشیه‌ای بود که ناصرالدین‌شاه بر همین تلگراف زد؛ او از مسئولان حکومتی مشهد خواسته بود که سلامش را به امام رضا(ع) برسانند. به این ترتیب، نخستین تلگراف در مشهد با عرض سلام و ارادت به حضرت ثامن‌الحجج(ع)، از باب تیمّن و تبرک دریافت شد.

ساختمان تلگرافخانه مشهد در خیابان ارگ (امام خمینی امروزی) قرار داشت و بعدها اداره پست و تلگراف در محل همان تلگرافخانه قدیم شکل گرفت که امروزه یکی از نواحی پستی شهر مشهد است. اما به دلیل وسعت شهر، این تلگرافخانه که تقریباً در حاشیه مشهد آن روز قرار داشت، کار خیلی‌ها را راه نمی‌انداخت برای همین لازم بود یکی دو تلگرافخانه دیگر در داخل شهر هم ایجاد شود. براساس روایت معمّرین، یکی از این تلگرافخانه‌ها را در حرم مطهر ایجاد کردند و مکان آن، در مجاورت در شمالی صحن نو، یعنی همین دری که امروزه به تلگرافخانه مشهور است، قرار داشت. البته این اتفاق خیلی بعدتر از تأسیس تلگرافخانه خیابان ارگ افتاد و به نظر می‌رسد تأسیس تلگرافخانه حرم، مربوط به اواخر دوره قاجار باشد. ضمن اینکه این تلگرافخانه به عنوان خط خصوصی آستان‌قدس برای ارسال پیام‌های فوری هم مورد استفاده قرار می‌گرفت. از آنجا که محل قرار گرفتن تلگرافخانه در مجاورت صحن نو و اماکن متبرکه بود، معمولاً کسانی که تلگراف ارسال یا دریافت می‌کردند، گاه در ابتدا یا انتهای پیام، به بحث سلام و عرض ارادت به ساحت مقدس امام هشتم(ع) هم توجه داشتند؛ البته این مسئله به تموّل و توانمندی مالی ارسال‌کننده تلگراف هم بستگی داشت چون تعداد کلمات افزایش پیدا می‌کرد و لازم می‌شد هزینه بیشتری پرداخت شود. از این‌رو، عرض سلام و ارادت به امام رضا(ع) از طریق سیگنال‌های الکتریکی متداول شد و تلگرافخانه حرم رضوی دریافت‌کننده این عرض ارادت‌ها هم بود. به این ترتیب، در شمالی صحن نو با نام «در تلگرافخانه» شهرت پیدا کرد.

عرض ارادت‌های امروزی

بعدها، محل تلگرافخانه به تلفنخانه حرم تغییر کرد؛ تلفنخانه‌ای که به اصطلاح قدیم، برای تماس «راه دور» بود و در دوران هشت سال دفاع مقدس وقتی سری به حرم مطهر می‌زدید، شاهد حضور خانواده‌هایی بودید که برای برقراری ارتباط با عزیزانشان در این محل حاضر می‌شدند.

امروزه به لطف پیشرفت فناوری‌ها، ارتباط از راه دور ارادتمندان با مضجع شریف رضوی سخت نیست و افزون بر تلفنی که مستقیم افراد را برای عرض سلام به روضه منوره وصل می‌کند، دوربین‌های داخلی حرم نیز به صورت شبانه‌روزی تصاویر آن را مستقیم برای دوستداران ثامن‌الحجج(ع) در سراسر دنیا مخابره می‌کنند.

اما رسم سلام رساندن به امام رضا(ع) هنوز هم به صورت خصوصی در ارتباطات مخابراتی زائران وجود دارد؛ حتماً شما هم زائرانی را در حرم مطهر دیده‌اید که گوشی همراه خود را به سوی پنجره فولاد یا گنبد طلا می‌گیرند تا عزیزشان از آن سوی خط، عرض ارادت و حاجت به پیشگاه امام مهربان داشته باشد. باور بکنید یا نه، این رسم، یادگار همان تلگراف‌های عرض ارادت به حضرت ثامن‌الحجج(ع) است.

مجازآباد

یکی از کاربران فضای مجازی با انتشار عکس شهید صدرزاده در توییتر، درباره او نوشت: «بچه زرنگ به این می‌گن! این تصویری است که شهید صدرزاده با آن خود را به جای یک مدافع افغانستانی جا زد. بخشی از صحبت‌های حاج قاسم درباره شهید صدرزاده را بخوانید: جوان تو دل برویی بود، آدم لذت می‌برد نگاهش کند من واقعاً عاشقش بودم. این جوان چون ما راهش نمی‌دادیم بیاید اینجا، رفته بود مشهد در قالب فاطمیون به اسم افغانستانی خودش را ثبت نام کرده بود تا به اینجا برسد. زرنگ به این می‌گویند! به ما و امثال ما که دنبال مال جمع کردن هستیم نمی‌گویند! با ذکاوت کسی است که این‌طور کار را بدست می‌آورد و بالاترین بهره را از آن می‌گیرد و به نحو احسن از فرصت استفاده می‌کند».

افشین علا، شعری را به آستان امام حسن مجتبی(ع) تقدیم کرده است. در ادامه بخشی از این شعر که در کانال تلگرامی افشین علا باز نشر شده را می‌خوانید:

نفحه باغ بهشت، عطر تن مجتباست
محفل کروبیان، انجمن مجتباست
در همه جا، بوی عشق گر رسد از کوی عشق
نافه آهوی عشق از ختن مجتباست
جمله اهل وفا، ریزه خور خوان او
ریشه جود و سخا، در سخن مجتباست
تاب فراق رسول، مرهم داغ بتول
در شب تار علی پیرهن مجتباست
کاش فلک کور بود تا که نبیند به غم
آن همه تیر ستم بر بدن مجتباست
شاه شهیدان حسین، تشنه لب و بی کفن
در صدد بوسه‌ای بر کفن مجتباست
جای قَرَن، از بقیع کاش نسیمی رسد
زان که اویس دلم در یمن مجتباست
در تن دین، جان از اوست رونق احسان از اوست
گرمی بازار حُسن، از حسن مجتباست...

سال‌ها پیش وقتی رزمندگان ایرانی در جبهه‌های جنگ تحمیلی مشغول دفاع از ایران بودند ارکستر سمفونیک تهران برای روحیه دادن به آن‌ها به مناطق جنگی رفته بودند. آن‌ها در این سفرهایشان به مناطق حاج عمران، فاو، شلمچه و چند منطقه دیگر رفتند و برای رزمندگان می‌نواختند. صفحه اینستاگرامی زیرخاکی شوکا عکسی از حضور اعضای ارکستر سمفونیک تهران در جبهه مربوط به تاریخ اردیبهشت ماه ۱۳۶۵ منتشر کرد. اسامی از چپ به راست: علیرضا قوامی نوازنده پرکاشن، علیرضا خورشیدفر نوازنده کنترباس، سیاوش ظهیرالدینی نوازنده ویولا، رضا دبیری نوازنده ترومبون، محمدرضا احمدیان نوازنده فاگوت، رضا خدامی نوازنده فلوت و بهمن پورقناد نوازنده فاگوت.

آن روزها

اطعام نیازمندان؛ سنت ۵۰۰ ساله حرم رضوی

محمدرضا انصافی: توجه به موضوع اطعام و رسیدگی به امور افراد نیازمند، یکی از مهم‌ترین جلوه‌های کارکردی وقف در جهان اسلام است. بسیاری از افراد خیرخواه و نیک‌اندیشی که به سنت حسنه وقف اهتمام فراوانی داشته‌اند، در بحث اختصاص درآمد موقوفه‌ها، همواره موضوع اطعام و توجه به نیازمندان را مد نظر قرار داده‌اند؛ حتی گاه این موضوع، به تنها موضوعی تبدیل می‌شد که واقف برای هزینه کردن درآمد موقوفه‌اش، مورد توجه قرار می‌داد. امروزه دست‌کم ۵۷ موقوفه که توسط ۱۷ واقف در مشهد، نیشابور، تهران، تربت‌جام، قوچان، تربت حیدریه، کرمان و رفسنجان وقف شده، موضوع اطعام و اکرام نیازمندان را به صورت اساسی مد نظر قرار داده‌است. در آستان‌قدس رضوی نیز بخش مهمی از درآمد موقوفه‌ها به این امر اختصاص دارد و اصولاً تأسیس مهمانسرای حضرتی به همین منظور صورت گرفت. از جمله موقوفاتی که بر آستان مقدس رضوی انجام شده و موضوع اطعام را مورد توجه قرار داده است، می‌توان به موقوفه مرحوم عتیقی(۹۳۱ق)، موقوفه مهدی‌قلی‌بیگ(۱۰۲۷ق)، موقوفه عبدالحسین تاجر تهرانی(۱۳۱۲ق) و موقوفه مهدی‌قلی‌خان قرائی(۱۲۸۹ق) اشاره کرد. موضوع اطعام و اکرام نیازمندان و زائران محتاج کمک، تاریخی بیش از آنچه در اسناد می‌بینیم، دارد اما مستندها نشان می‌دهد در حرم رضوی دست‌کم از ۵۰۰ سال پیش، بحث رسیدگی مدوّن و منظم به امور نیازمندان و اطعام و اکرام آن‌ها، مطرح و مورد توجه مسئولان امر بوده است. افزون بر این، در سایر امور وقفی، مانند برگزاری عزاداری‌ها یا برپایی جشن اعیاد مذهبی نیز موضوع اطعام و اکرام نیازمندان یکی از مواردی است که نسبت به آن اهتمام فراوانی وجود دارد. در دهه‌های اخیر، آستان‌قدس رضوی با استفاده از همین موقوفه‌ها و نیز نذوراتی که در همین راستا در اختیارش قرار گرفته، اقدام به توسعه طرح‌های اکرامی نموده است که سال به سال بر انتظام و گستردگی آن‌ها افزوده می‌شود به ویژه در ماه مبارک رمضان، روزانه تعداد زیادی از افراد نیازمند را زیر پوشش قرار می‌دهد. بد نیست در این فرصت با هم نام برخی واقفان که در سده‌های گذشته، موقوفه‌ای را برای اطعام در ماه مبارک رمضان اختصاص داده‌اند، مرور کنیم مثلاً مرحوم محمود بیگا که در سال ۱۱۲۰ق/۱۰۸۷ش. موقوفاتی را در منطقه خیرآباد مشهد برای تهیه حلیم ماه رمضان و اختصاص آن به افراد مستمند و نیازمند، وقف کرد و یا یُلداش‌بیک که در سال ۱۱۵۸ق/۱۱۲۴ش. مزرعه‌ای را در تبادکان وقف کرد تا از درآمد آن، در ماه مبارک رمضان حلیم تهیه و بین فقرا توزیع شود. مرحوم میرزاحسین، فرزند سیدمحمدجعفر محرر نیز از آن واقفانی بوده است که اطعام نیازمندان را در ماه رمضان فراموش نکرده‌اند؛ او در سال ۱۲۸۱ق/۱۲۴۳ش. موقوفات متعددی را در اطراف مشهد وقف افطاری دادن به مردم به ویژه نیازمندان کرده است. پیدا کردن مواردی مانند این‌ها در دوره معاصر هم سخت نیست و نشان می‌دهد که وقف، سنت مقدس و ماندگار، چگونه می‌تواند نقشی کلیدی در تداوم سنت حسنه اطعام ایفا کند؛ سنتی که جامعه ما با تأسی به ائمه معصومین(ع) و خاصه امام حسن مجتبی(ع) که امروز، روز ولادت باسعادت آن حضرت است، برقرار نگه داشته است و ان‌شاءالله برقرار خواهد ماند.

***منبع: کتاب حُسن جاوید؛ نشر از اداره کل روابط عمومی آستان قدس رضوی**

رونمایی از مجموعه کتاب‌های «تفسیر همراه» مجموعه کتاب‌های «تفسیر همراه» شامل یک مجموعه چهار جلدی و نیز مجموعه ۳۰ جلدی که به همت ستاد هماهنگی کانون‌های فرهنگی هنری مساجد کشور منتشر شده است، در آستانه نیمه رمضان، سالروز ولادت باسعادت امام حسن مجتبی(ع) رونمایی شد. در این آیین حضور حجج اسلام والمسلمین محمدجواد حاج علی اکبری، رئیس شورای سیاست‌گذاری ائمه جمعه و جبیب‌رضا ارزانی، رئیس ستاد هماهنگی کانون‌های فرهنگی هنری مساجد کشور و نیز معاونان فرهنگی هنری و ساماندهی و شبکه‌سازی ستاد «فهما» حضور داشتند. گفتنی است، این اثر ارزشمند همزمان به منظور استفاده عمومی روی ساده‌ترین پیچ‌های مسجد نیز بارگذاری شد.

دیدگاه

کارکردهای سلوکی روزه - بخش چهارم

جشن مالکیتِ دعا

حجت الاسلام محسن قنبریان در مجموعه یادداشت‌هایی به ۱۰ کارکرد سلوکی روزه پرداخته که در این قسمت به ششمین و هفتمین کارکرد با عناوین «احسان به فقرا» و «ازدیاد تضرع و خشوع» می‌پردازیم.

تاکنون از «شُح» چیزی شنیده‌ای؟ بیشتر از «شُحّ» باید از آن ترسید. «شُح» حالتی شبه‌مانند است که نه در اتاقت بلکه در نفس و جانت حاضر می‌شود؛ واحضرت الأنفس الشّح (۱۲۸/ نساء).

وقتی از نعمت‌ها سرخوش و نگران وقت نبودش می‌شوی، روی آن‌ها چنبره می‌زنی، همه را برای خود می‌خواهی، به کسی نمی‌دهی و حرص می‌زنی که بیشتر شود، این حالتی که در نفست حاضر شده «شُح نفس» نام دارد.

با حضور «شح نفس» وظایف مالی‌ات را انجام نمی‌دهی و از حقوق معنوی خویش ابتار نمی‌کنی، حتی اگر زندگی خانوادگی و اجتماعی‌ات آسیب ببیند.

اگر از چیزی از مال یا حقوق خویش هم بگذری، مثل تاجری هستی که سود بیشتر مادی را قصد کرده‌ای؛ با همسرت یک شریک اقتصادی می‌شوی، با دوستت یک رقیب و... .

قرآن مقابل این حالت را «تَطَوَّع» می‌نامد. «طوع» مقابل کراهت و به‌معنای کار از روی رغبت است. در باب تفعیل به‌معنی «داوطلب بودن» است. تطوع یعنی دلخواه خودت پیشقدم شوی از مال یا حقوقت برای بهتر زیستن دیگران بگذری.

می‌بینی چقدر جایش در زندگی خانوادگی و اجتماعی ما خالی است. تطوع، بسیار به حال انسان و رشد او نافع است: مَن تَطَوَّعَ خَیراً فَهُوَ خَیرٌ لَهُ (۱۸۴/بقره) هر کس با رغبت کار خیری کند، برایش بهتر است.

روزه، امساک از مصرف‌ها و لذت‌هاست. به‌شکل مرموزی شُح نفس را کم می‌کند و تَطَوَّع را در انسان می‌افزاید. لذت خوردن پس از چند روز روزه‌داری کم می‌شود و لذت خواندن جایش می‌نشیند: «لذة الکرام فی الإطعام و لذة اللئام فی الطعام: لذت انسان‌های با کرامت در خواندن و لذت فرومایگان در خوراک است».(غررالحکم)

گرسنه و تشنه که می‌شوی، نداها را نه می‌فهمی بلکه می‌یابی! اگر شنیدی خانواده‌ای یک روز چیزی برای خوردن نداشته، عکس و فیلم آن‌ها را در «وجدان» خویش تماشا می‌کنی، نه فقط در صفحه موبایلت! انگار خودت همان فقیر شده‌ای! صدای گرسنگی‌اش را می‌شنوی و ضعف دلش را احساس می‌کنی؛ بنابراین تحرک و احسان می‌کنی، سراغ فقیر را می‌گیری و... .

از این رو امام صادق(ع) کارکرد ششم روزه را «الاحسان الی الفقراء» معرفی فرمود.

تنها ملک خویش را یافتم!

اگر مالک «حیات» بودی می‌توانستی نگهش داری. اگر مالک «مرگ» بودی می‌توانستی از خود دورش کنی، پسش بدهی! ردش کنی. اگر مالک «نفع» خویش بودی این‌قدر دنبالش نمی‌گشتی و اگر مالک «ضرر» خود بودی به دیگری می‌دادی! از سر خود بازش می‌کردی و... .

اما می‌دانی مالک نیستی: لا أملک لنفسی نفعاً و لا ضرّاً و لا موتاً و لا حیوةً؛ فقط مالک فقر و نیاز خویشم. مالک نداری‌ها! عجب مالکیتی!

بنابراین نمی‌توانم بگویم: علم من! چون ممکن است زمین بخورم و از بامم برود. نمی‌توانم بگویم فضائلم، چون ممکن است سقوط کنم و همه رذیله شوند، بلعم باعورا شوم! ابلیس هم واعظ فرشتگان بوده! اما می‌توانم بگویم: نیاز من! احتیاجم! نداری‌ام! زمین که بخورم بیشتر می‌شود. سقوط کنم افزون می‌شود. بالا که بروم، هنوز هست!

«نیازها» همان‌اند که متن «دعاهایم» می‌شوند. پس درست است؛ من فقط مالک دعایم هستم! «لایملکه الا الدّعاء».

این تنها ملک من، در ضعف و فقدان بیشتر می‌شود! عجیب است، نه؟! انسان بلادیده محتاج‌تر است و بالتبع دعاکننده‌تر؛ چون فقر و نیاز بیشتری را مالک است!

روزه ما را از مالکیت‌های پنداری دور و با احتیاجات و نیازهایمان تنها می‌کند.

احتیاج خود به یک لیوان آب را آشکارا می‌بینیم. ما را متوجه نیازها و نداری‌ها می‌کند و برایمان جشن مالکیتِ دعا می‌گیرد.

دعای محتاج، چهار خصلت دارد: «تضرع» (با فروتنی)، «خُفیة» (پنهان)، «خوف» (ترس)، «طمع» (امید) (۵۵ و ۵۶ اعراف)؛ بنابراین روزه‌دار به تضرع و خشوع و بکاء نزدیک‌تر است.

امام صادق(ع) کارکرد هفتم روزه‌داری را همین معرفی کرد: زیادة التضرع و الخشوع و البکاء. امیرالمؤمنین(ع) فرمود: البکاء من خشیه الله مفتاح الرحمة: گریه از سر ترس و خشیت خدا کلید رحمت است؛ ندار را دارا می‌کند، فقیر را غنی.

قطار تهران ـ مشهد

تمام زندگی من

زهرا ســادات دریاباری: شاد بود، خیلی شاد. از اول که سوار قطار شده بود یکریز آهنگ‌های شاد می‌خواند و سرخوش و خوشحال خود را تکان می‌داد. مادرش اما هی تذکر می‌داد، مانعش می‌شد و هیس‌هیس کنان دعوتش می‌کرد به سکوت. مدتی که گذشت حوصله‌ام از بی‌قراری مادر سر رفت و گفتم:

◆ خانوم، چیکارش دارین؟! بذارین هرجور دوس داره شادی کنه، کار بدی نمی‌کنه که... داره حال خوبش رو خیلی راحت بروز میده.

مادرش که انگار کمی هم خجالت کشیده بود، گفت:

◆ آخه نمی‌خوام کسی اذیت بشه.

◆ نه، خیالتون راحت، کسی اذیت نمیشه.

همین لحظه، از صندلی عقب، مردی با صدای بلند گفت:

◆ ای بابا! خانوم بسرت رو آروم کن... اعصاب نداریم به خدا.

با تندی به عقب برگشتم تا جوابی به اعتراض مرد بدهم که زن دستم را گرفت و گفت:

◆ راست میگه خانوم، من باید بچه‌م و آروم کنم. آقا بخشید!... مهدیار، مامان! مگه نمیگم آروم‌تر؟ داری بقیه رو اذیت می‌کنی... اگه می‌خوای اذیت کنی به آقا بگم ما رو پیاده کنه.

حالا من، بعد از آن‌همه خنده‌های از ته دل و سرخوشی مستانه، شاهد اشک‌هایش بودم که آرام و بی‌صدا از گوشه‌های چشمش پایین می‌چکید. آن‌قدر از دست مرد بی‌حوصله و بی‌اعصاب پشت سرمان عصبانی بودم که دلم می‌خواست هرچه در دهانم بود، نثارش کنم. ناگهان فکری به ذهنم رسید. بلند بلند شروع کردم به خندیدن... مثل خودش از ته دل. دست‌هایم را سمتش دراز کردم و گفتم:

◆ بیا با هم بازی کنیم، بعدش گلی بخندیم، باشه؟!

در جواب خواسته‌ام، خنده صدادار دلچسبی کرد و دست‌هایم را گرفت. حسابی با هم نون بر کباب ببار بازی کردیم و بلند بلند از ته دل خندیدیم. مرد بی‌اعصاب پشت سری، با غیظ و غضب نگاهمان می‌کرد اما من همچنان به کار خودم ادامه دادم تا در نهایت خسته شد و سرش را به دستان مادرش چسباند. مادرش که در حین بازی چندباری به عقب برگشت و عذرخواهی کرد، رو به من گفت:

◆ دارم میرم زیارت که آقا صبرش رو بهم بده. وقتی دکتر بهم گفت بچم سندرم داونه، شوهرم پاشو کرد تو یه کفش که باید بندازمش، اما دلم راضی نشد که نشد...

این جملات را که می‌گفت، گاهی نگاهی به چهره معصوم کودکش می‌کرد و دست می‌کشید روی سرش.

◆ بهم گفت این بچه به دنیا بیاد، میشه وبال گردنت، دست و پاتو می‌بنده... آخه من خیاط بودم، به خیاط مزون‌دوز تخصص داشتم. اما با اومدن مهدیار کارم و گذاشتم کنار و تموم زندگیم رو وقفش کردم. حالا میرم زیارت که آقا فقط صبر ادامه این مسیر رو بهم بده. مهدیار تمام زندگی منه... .

عارفانه

حقیقت امام و ائمه اطهار(ع)

معین اصغری: در زیارت جامعه امام هادی(ع) اهل بیت عصمت و طهارت همانند ملائکه به کرامت موصوف شدند. در زیارت جامعه این ذوات قدسی عرض می‌کنیم: «عِبادٌ مُکرَمُونَ، لا یَسبِقُونَهُ بِالقَولِ وَ هُم بِأَمرِهِ یَعمَلُون» مسیر نزول قرآن را فرشتگان کرام به عهده دارند «بَل عِبادٌ مُکرَمُون»، «بِأَیدی سَفَرَة، کِرامٍ بَرَرَة» یعنی این قرآن از مسیر کرامت آمده است.

مهم‌ترین بیانی که ذات اقدس الهی درباره قرآن کریم دارد در سخنان نورانی امام هشتم علی بن موسی الرضا(ع) آمده که حضرت این معارف را بهره همه به‌ویژه ایرانی‌ها قرار داد.

وجود مبارک امام رضا(ع) وقتی وارد ایران شد مکتب تشیع را به همراه خود آورد، ایشان وقتی وارد سرزمین خراسان شد سؤال کرد مسئله مهم در اینجا چیست؟ عرض شد: مسئله امامت و خلافت است. حضرت فرمود: این‌ها از خلافت و امامت چه خبری دارند؟ این‌ها چه می‌دانند امامت چیست؟ این‌ها چه می‌دانند خلافت چیست؟

آن سخنرانی نورانی را که مرحوم کلینی و دیگران از وجود مبارک امام هشتم نقل کرده‌اند که حضرت فرمود: «الإِمامُ واحِدُ دَهرِه وَ هُوَ بِحَیثُ النَّجمِ مِنْ یَدِ المُتَناوِلینَ وَ وَصْفِ الواصِفینَ فَأَینَ الاِختِیارُ مِنْ هَذا وَ أَینَ العُقُولُ عَنْ هَذا وَ أَینَ یوجَدُ مِثْلُ هَذا» امام ستاره آسمان است، کسی نمی‌تواند با دست به آسمان دست‌درازی کند و ستاره را بگیرد یا مسح کند!

مگر امامت را می‌شود شناخت؟ مگر ولایت را می‌شود بدون غدیر شناخت؟ مگر حقیقت امامت یک امر انتصابی است؟ از آن به بعد حضرت سعی کردند بحث‌های ولایت را به ما آموزش دهند.

ما می‌گوییم امامت عهد خداست و خدا باید عطا کند؛ چه اینکه به خلیل خود فرمود: «لا یَنالُ عَهْدی الظّالِمینَ» باید بدانیم این عهد فاعل «ینال» است. یعنی امامت عهد، میثاق، حکم و فرمان من است. این فرمان باید از بالا صادر شود، این سمت الهی است و سمت مردمی نیست. امامت انتخاب نیست تا مردم به کسی رأی امامت بدهند.

امامت انتصابی نیست، چرا؟ چون خود ائمه(ع) از طرف ذات اقدس الهی فرمودند: اگر کسی بخواهد امام را بشناسد باید پیغمبر را بشناسد، اگر بخواهد پیغمبر را بشناسد باید خدا را بشناسد، چرا؟ چون امامت جانشینی و خلافت نبی است، اگر کسی خواست «خلیفه النبی» را بشناسد باید مستخلف عنه را بشناسد.

اگر مستخلف عنه را نشناخت که خلیفه را نمی‌شناسد و اگر کسی خواست نبی را بشناسد حتماً باید الله را بشناسد، زیرا نبی خلیفه الله است.

***برگرفته از سخنرانی آیت الله جوادی آملی در پایگاه علوم انسانی «اسراء»**

نگاهی به فضائل و برجستگی‌های زندگی عبادی سیاسی امام حسن مجتبی(ع)

زمان گواه شکوه و شجاعت حسن(ع) است

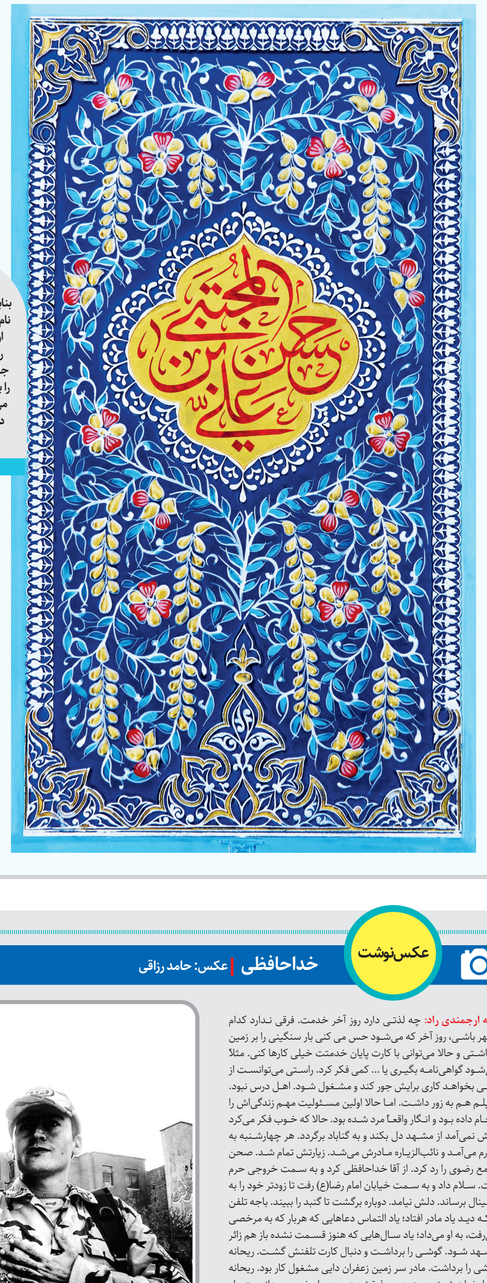

بنابر گزارش‌های تاریخی، نام «حسن» را پیامبر برای او برگزید. گاه و بی‌گاه روی شانه رسول خدا جای داشت. حضرت او را بر شانه اش می نهاد و می گفت: خداوندا! من دوستش دارم و تو نیز دوستش بدار

| محسن فاطمی نژاد | ابن شهر آشوب اینگونه روایت می کند که مردی از حسن بن علی(ع) تقاضای کمک مالی نمود. حضرت ۵۰ هزار درهم و ۵۰۰ دینار به او داد. آن گاه فرمود: «برو باربری بیاور تا این پول ها را برایت حمل کند.» مرد، باربری آورد. حضرت عبای سبززنگش را به مرد سائل داد و فرمود: «این کرایه باربر است». دو بار کل دارایی‌اش را در راه خدا بخشید و سه بار نیمی از اموالش را به نیازمندان داد. گفته‌اند به سبب همین بخشندگی‌ها، او را «کریم اهل بیت» خوانده‌اند. او ۲۰ یا ۲۵ بار پیاده به حج رفت.

همین که امام حسن مجتبی(ع) به دنیا آمد، پیامبر، برای «تقیه» عهد ذمه بست، خالد بن سعید آن را نوشت و امام حسن و امام حسین (ع) آن را گواهی فرمودند.

نزول آیات تطهیر، اطعام، مودت و مباهله در شأن حضرت

هفت سال از عمرش را با پیامبر گذراند و در ماجراهایی چون بیعت رضوان و مباهله با مسیحیان نجران حضور داشت. در فضیلتش همین بس که از اصحاب کسایی است که آیه تطهیر در شأن او نازل شده است. غیر از آن، آیاتی چون آیه اطعام، آیه مودت و آیه مباهله نیز درباره او و پدر و مادر و برادرش نازل گردیده است.

دوران ۱۰ ساله امامت امام حسن(ع) با شهادت حضرت علی(ع) در ۲۱ رمضان سال ۴۰ قمری شروع شد. مهمترین رویداد سیاسی در زندگی حسن بن علی(ع)، جنگ با معاویه است که به صلح انجامید. ما در گفتگو با حجت الاسلام حسن سبحانی صدر پژوهشگر تاریخ اسلام و رجال شیعه که کتاب « پس از ۴۰ سال» نگاهی نو به زمینه های صلح امام حسن (ع) در چهل سالگی حکومت اسلامی» را نوشته است سعی کرده ایم به رویارویی امام با فتنه های دستگاه تبلیغاتی اموی بپردازیم.

اقبال مردم در بیعت با امام حسن(ع)

حجت الاسلام سبحانی با اشاره به بیعت گسترده مردم با امام حسن مجتبی(ع) می گوید: حجم اقبال و روی آوردن به امام در این بیعت به حدی است که گزارش‌های تاریخی حتی با به کار بردن عبارت «و کان احبوه اشد حبا من ابیه» این‌گونه روایت می کنند که تمام زندگی‌اش را برای امام هدیه داده بود و انگار واقعاً مرد شده بود. حالا که خوب فکر می‌کرد دلش نمی‌آمد از مشهد دل بکند و به گناباد برگردد. هر چهارشنبه به حرم می‌آمد و نائب‌الزیاره مادرش می‌شد. زیارتش تمام شد. صحن جامع رضوی را رد کرد. از آقا خداحافظی کرد و به سمت خروجی حرم رفت. سلام داد و به سمت خیابان امام رضا(ع) رفت تا زودتر خود را به ترمینال برساند. دلش نیامد. دوباره برگشت تا گنبد را ببیند. باجه تلفن را که دید یاد مادر افتاد؛ یاد التماس دعایی که هربار که به مرخصی می‌رفت، به او می‌داد؛ یاد سال‌هایی که هنوز گسسته نشده با هم زائر مشهد شود. گوشی را برداشت و دنبال کارت تلفنش گشت. ریحانه گوشی را برداشت. مادر سر زمین زعفران دایی مشغول کار بود. ریحانه فقط خواهرش نبود، همدم و رفیقش هم بود و او خوب می‌دانست دل ریحانه این روزها چه حاجتی دارد. گوشی را گرفت سمت گنبد تا او هم از آرزوهایش بگوید. چند دقیقه‌ای گذشت. هنوز صدای گریه و دردِدل خواهرش می‌آمد. کاش مادر هم خانه بود تا او هم با امام حرف می‌زد. «علی جان! دادش حرفام با حضرت تموم شد .. کی راه میفتی؟ علی جان! علی...».

به خودش آمد. او هم در میان آرزوهایش گم شده بود... .

راهبردهای دستگاه اموی برای اختلال در محاسبات مردم

سبحانی در ادامه به راهبرد های دستگاه تبلیغات اموی به منظور اختلال در دستگاه محاسباتی مردم اشاره کرده و می گوید: نخستین نکته‌ای که معاویه قصد داشت به جامعه القا کند، ناکارآمدی دستگاه حاکمیت علوی بود. معاویه در این طرح می‌خواهد بگوید امیرالمؤمنین(ع) و امام حسن(ع) توانایی اداره جامعه را ندارند و برای اجرای آن چند نقشه را دنبال می‌کند؛ نخست در تبلیغات خود و در افواه و افکار عمومی این‌گونه می‌گوید: «و هو حدث غر لا علم له بالحرب» یعنی حسن بن علی جوان است و دانش جنگی ندارد. اگر بخواهیم این عبارت را تعمیم بدهیم به این معناست که فلانی توان حکومت‌داری ندارد. حضرت علی(ع) نیز با همین جنگ روانی روبه‌رو بود که در خطبه‌ای در نهج البلاغه آن را این‌گونه توضیح می‌دهد: «افسدتم علیّ رأیی بالعصیان و الخذلان، حتی لقد قالت قریش ان ابن ابی طالب رجل شجاع و لکن لا علم له بالحرب» یعنی دانش مدیریت کردن جامعه را هم که داشته باشی با عدم همراهی خواص و توده مردم دیدگاه‌هایت بی‌فایده و خراب می‌شود. طبیعی است در ادامه نیز این‌گونه نتیجه گرفته می‌شود که فلانی توان اداره جامعه را ندارد. معاویه از سال ۳۵ هجری و با به حکومت رسیدن امیرالمؤمنین تا سال ۴۱ که حسن بن علی(ع) صلح می‌کند، همین رویه را در تبلیغات پی می‌گیرد.

معاویه به عنوان رویه دوم، به سراغ ناامن‌سازی، تخریب و ترور در سرزمین‌های تحت حکومت امیرالمؤمنین(ع) و امام حسن(ع) رفته بود. امام حسن(ع) نیز به این قضیه واقف و به معاویه نوشته بود از فرستاده شدن جاسوسانی که اهل ترور و خرابکاری هستند خبر دارد.

سومین نکته این است که معاویه همواره درصدد القای تصویری از یک جامعه آرمانی از سرزمین‌های تحت حاکمیت خود در اذهان مردم بود تا به این نتیجه برسانند قبله آمال آن‌ها در شام است. گزارش‌های متعدد تاریخی از ناحیه اصحاب امام حسن(ع) وجود دارد که این افراد به هوای اینکه بتوانند در آن سرزمین‌ها یک خانه خوب با همسر جذابی داشته باشند، امام را رها می‌کردند. همین تبلیغات است که کارگزاران حضرت را متأثر می‌کند و به سمت خود می‌کشد و امیرالمؤمنین(ع) را به این حرف می‌رساند که حاضر است ۱۰ تن از یارانش را با یکی از اصحاب معاویه عوض کند.

معاویه جوانی امام را دلیل بر ناتوانی مدیریتی می‌دانست

این پژوهشگر تاریخ اسلام در جمع‌بندی این راهبردها اینگونه توضیح می دهد: چند نکته در ذهن مردم منجر به این نتیجه می‌شود که امیرالمؤمنین و امام حسن مجتبی(ع) که حاکم جامعه هستند نه می‌توانند به لحاظ رفاهی ما را تأمین کنند (چرا که رفاه همه‌اش در دربار و حکومت معاویه است) و نه امنیت را فراهم کنند. دست آخر نیز نمی‌توان به مدیریت کسی چون حسن بن علی(ع) به این واسطه که جوان است آن هم در مقابل معاویه‌ای که تجربه چندین سال حکومت را دارد دلگرم بود.

بنده گنهکار به سوی تو آمد، به خوبی آنچه نزد توست، از بدی آنچه نزد من است درگذر، ای کریم» .

امام دوم شعبان، در نیمه رمضان سال سوم هجری قمری به دنیا آمد و بنابر گزارش های تاریخی، نام «حسن» را پیامبر برای او برگزید. گاه و بی‌گاه روی شانه رسول خدا جای داشت، حضرت او را بر شانه اش می نهاد و می گفت: خداوندا! من دوستش دارم و تو نیز دوستش بدار. آنقدر در نگاه پیامبر عظمت داشت که با اینکه کم سن و سال بود ولی پیامبر از او در برخی از عهدنامه ها گواه می گرفت. واقدی آورده است که: پیامبر، برای «تقیه» عهد ذمه بست، خالد بن سعید آن را نوشت و امام حسن و امام حسین (ع) آن را گواهی فرمودند.

همه این‌ها سبب می‌شود به تعبیر رهبر معظم انقلاب در دستگاه محاسباتی مردم، اختلال محاسباتی شکل بگیرد. نتیجه این اختلال این می‌شود که مردم بگویند ما می‌خواهیم به امنیت و رفاه برسیم و این‌ها توان تأمین آن را ندارند، بنابراین فرقی ندارد حسن بن علی حاکم باشد یا معاویه بن ابی‌سفیان. البته باید در نظر داشت این فرایند روندی بود که سه دهه روی آن کار شده بود و این طور نبود که در چهار پنج ماه اتفاق افتاده باشد.

تغییر گرایش‌ها و دگرگونی آرمان‌های مردم

سبحانی در پایان به علل جامعه شناختی نیز اشاره می کند و توضیح می دهد: نکته دیگری که باید به لحاظ جامعه‌شناسی به آن پرداخت نقش رسانه در تنظیم گرایش‌ها و آرمان‌های مردم بود. نمود این تغییر گرایش را می‌توان در خطبه‌ای از امام حسن(ع) مشاهده کرد که فرمودند:«ونکتم فی مندتیکم الی صفین و دینکم آمام دنیاکم فأصبحتم الیوم و دنیاکم أمام دینکم» یعنی روزی که در صفین علیه معاویه می‌جنگیدید دینتان پیشاپیش دنیایتان حرکت می‌کرد؛ به تعبیری آرمان‌های الهی داشتید و جهادگر بودید ولی امروز طوری شدید که دنیای شما پیشاپیش دینتان است. در جریان سه چهار دهه پس از پیغمبر به‌واسطه جنگ‌ها و فتوحات، ثروت عظیمی به سمت جوامع مسلمین رفت که این منجر شد خلق و خوی جنگ و شهادت از بین برود. زمانی به نیت جهاد و شهادت می‌رفتند، اما به مرور به قصد درآمد بیشتر و غنیمت با به میدان جنگ می‌گذاشتند. این اشرافی‌گری در مردم نیز اثر گذاشت و کم‌کم آرمان‌گرایی دینی‌شان تضعیف شد و به سمت امنیت و رفاه‌طلبی رفتند. طبیعی است وقتی آرمان مردم عوض شود دیگر برایشان فرقی نمی‌کند علی(ع) و حسن(ع) حاکم باشد یا معاویه بر آن‌ها حکومت کند، بلکه صرفاً می‌خواهند خوب زندگی کنند.

معاویه فرماندهان جنگی امام حسن(ع) را با پول می‌خرد. نمونه برجسته آن عبیدالله بن عباس است که با یک میلیون درهم لشکر امام حسن(ع) را رها می‌کند. به همین واسطه یعنی رفتن عبیدالله بن عباس جمعیت قابل توجهی جنگ را رها می‌کنند و بر اثر همین جنگ روانی، تنها ۳ هزار تن از ۱۲ هزار نفر در سپاه امام حسن(ع) باقی می‌مانند. معاویه به این راهبرد نیز اکتفا نکرده و دو دسته افراد دیگر را نیز مأمور جنگ تبلیغاتی می‌کند. یک دسته را راهی خط مقدم لشکر امام می‌کند و دیگری را به کوفه می‌فرستد. در خط مقدم این‌گونه القا می‌کنند که چرا در خط مقدم هستید آن هم در حالی که حسن بن علی در کوفه با معاویه بیعت کرده و در کوفه نیز این‌گونه القا می‌کنند که سپاه امام از هم پاشیده است. همین گزاره کافی است تا بدانیم زمزمه صلح نخستین بار از سوی معاویه و نه امام مجتبی مطرح می‌شود.

سبک زندگی

چند مهارت برای انس دختران نوجوان با حجاب

رواق- به دخترچه‌ای که حجابش را رعایت می‌کند نگویید رعایت حجاب راحت است. طبیعی است وقتی می‌بیند برادرش با لباس آستین کوتاه و شلوار در خیابان راه می‌رود و او باید روسری یا چادر سرش کند، برایش سخت است. در این زمینه بهتر است پدر به عنوان جنس مخالف، دخترش را تشویق کند و برای اینکه حجابش را رعایت می‌کند، به او جایزه بدهد.

توجه به مرجع‌های مختلف آموزش

تربیت دینی مثل آموزش حجاب در حکومت غیردینی راحت‌تر انجام می‌شود، زیرا فقط والدین هستند که به فرزندانشان آموزش می‌دهند و نکته‌ها و هنجارهای دینی تنها از طریق خانواده به فرزندان منتقل می‌شود.

در حکومت دینی اگر بچه‌ای دچار مشکل مذهبی شود، مشخص نیست مدرسه در این مورد مقصر بوده یا مسجد یا... بنابراین چون حکومت دینی داریم، باید به گونه‌ای شخصیت بچه را بسازیم و ضرورت رعایت حجاب را منطقی بیان کنیم که هیچ چیز نتواند به پوشش او آسیب برساند.

توجه به مرجع‌های مختلف آموزش

مهم‌ترین موارد که برای تربیت دینی کودکان به‌ویژه در زمینه حجاب باید به آن توجه کرد، این است که فرزندانمان را در دوران کودکی به رعایت مسائل دینی تشویق کنیم. مسلماً اگر از والدینی که از رفتار جوانشان در زمینه رعایت حجاب یا ارتباط با جنس مخالف ناراحت‌اند بپرسید آیا در دوران کودکی فرزندشان، تشویق‌های دینی داشته‌اند یا در اعیاد مذهبی به او هدیه‌ای داده‌اند، جواب مثبتی نخواهید گرفت.

مقاطع سنی مهم

خواسمان باشد تربیت دینی فرزند- که حجاب یکی از آن‌هاست- در شما پیشاپیش دینتان است. در جریان سه چهار دهه پس از پیغمبر به‌واسطه جنگ‌ها و فتوحات، ثروت عظیمی به سمت جوامع مسلمین رفت که این منجر شد خلق و خوی جنگ و شهادت از بین برود. زمانی به نیت جهاد و شهادت می‌رفتند، اما به مرور به قصد درآمد بیشتر و غنیمت با به میدان جنگ می‌گذاشتند. این اشرافی‌گری در مردم نیز اثر گذاشت و کم‌کم آرمان‌گرایی دینی‌شان تضعیف شد و به سمت امنیت و رفاه‌طلبی رفتند. طبیعی است وقتی آرمان مردم عوض شود دیگر برایشان فرقی نمی‌کند علی(ع) و حسن(ع) حاکم باشد یا معاویه بر آن‌ها حکومت کند، بلکه صرفاً می‌خواهند خوب زندگی کنند.

میان کودک و اولیای دین پیوند عاطفی ایجاد کنیم

زیارت اماکن مقدس و شرکت در جلسات مذهبی و هیئت می‌تواند در این زمینه مؤثر باشد. اما باید توجه داشت کودک در برنامه‌های مذهبی آزار نبیند و خسته نشود.

در عین حال لازم است اولیای دین را با همان زبان کودکی به بچه‌ها معرفی کنیم؛ مثلاً به او یاد بدهیم ائمه اطهار(ع) کسانی بودند که نامه‌های خدا را به ما می‌رساندند. اگر کودک یاد بگیرد و بفهمد قرآن نامه خدا، احادیث نامه پیامبر اکرم(ص) و ائمه اطهار(ع)، نهج‌البلاغه نامه امام علی(ع) و صحیفه سجادیه نامه امام سجاد(ع) است، این بزرگان را بهتر و بیشتر می‌شناسد و با ایشان ارتباط برقرار می‌کند.

به بیان دیگر، اعتماد کودک به این شخصیت‌ها بیشتر می‌شود و در همه مسائل به‌ویژه حجاب به آن‌ها رجوع می‌کند. در نتیجه شخصیت خود را پایین نمی‌آورد و عزت نفس دینی و شخصیتی‌اش بالا می‌رود.

برگرفته از گفت‌وگوی تسنیم با دکتر طاهره همیز، استاد دانشگاه

رمضانه

اطاعت خدا سبب ریزش فیوضات الهی می‌شود

حجت‌الاسلام حسین انصاریان در سخنرانی خود به مناسبت ماه مبارک رمضان در حسینیه هدایت به موضوع توبه پرداخته که در ادامه خلاصه‌ای از مهم‌ترین بخش‌های آن را می‌خوانید.

خداوند با اهل تقوا معیت و همراهی دارد و فیوضات خود را به سوی آن‌ها نازل می‌کند.

توبه، رها کردن همه بت‌های درونی و بیرونی و پیوستن به خداست. دوری از خدا اگر به مرگ انسان برسد ضرر و خسارت‌های غیرقابل جبرانی خواهد داشت. در آیه ۱۸ سوره رعد برای دور ماندگان از خدا مسائل بسیار وحشتناکی بیان شده که الان برای ما قابل درک و فهم نیست.

ابتدای آیه درباره کسانی است که با خدا پیوند دارند، کسانی که در دنیا دعوت خدا را اجابت کردند، به حق، ولایت، قرآن، حلال و حرام مؤمن شدند، آن‌ها عقل و انصاف داشتند و دستورات خدا را پذیرفتند به‌همین دلیل برای آن‌ها نیکوترین عاقبت رقم خورده است؛ اما کسانی که دعوت خدا را اجابت نکردند مطیع هوای نفس و اهل فساد شدند برای آن‌ها عاقبت بسیار وحشتناکی خواهد بود.

امروز آل‌سعود نمونه کسانی هستند که دعوت خدا را اجابت نکردند و دعوت طاغوت را پذیرفتند و به‌همین دلیل همه آنچه دارند در اختیار طاغوت است.

امروز آمریکا و انگلیس نمونه بارز طاغوت هستند. آن‌ها بر این عقیده هستند باید برای نابودی شیعه ارتباط آن‌ها را با امام حسین(ع)، مرجعیت و امام زمان(عج) قطع کنند برای همین علیه مراجع و قوای آن‌ها انواع تهمت‌ها را دارند.

خداوند در قرآن می‌فرماید: گروهی که خدا را اطاعت نکنند روز قیامت حاضر هستند همه زمین و فراتر از آن را بدهند که جهنم نروند درحالی‌که پر کاهی به همراه ندارند و در رسیدگی به پرونده آن‌ها بسیار سخت‌گیری می‌شود، جایگاه آن‌ها دوزخ است.

امیرمؤمنان امام علی(ع) در دعای کمیل می‌فرمایند: آسمان‌ها و زمین مقابل دوزخ تاب ندارند، دشمنان الهی در آن‌جا ابدی و جاودانه هستند.

خداوند می‌فرماید: من با اهل تقوا معیت دارم. خداوند صاحب فیوضات بی‌انتهاست که آن‌ها را به اطاعت‌کنندگان خود می‌دهد، توفیق کسب حلال، ایثار و بخشش از دیگر فیوضات الهی است، اطاعت خدا سبب ریزش فیوضات الهی برای انسان می‌شود.

عمل‌گرایی؛ عامل قرب الی الله

حجت الاسلام محمدصادق کفیل، رئیس مرکز تخصصی صحیفه سجادیه در گفت‌وگو با خبرگزاری شبستان با اشاره به جایگاه ماه مبارک رمضان و نزدیکی به پروردگار عالم گفت: ماه مبارک رمضان ماه نزدیکی و پیوند با پروردگار عالم است. انسان در مسیر حرکت باید تمام توجهش به قرب الهی باشد. امام سجاد(ع) درخواستشان این است که قرب به سوی پروردگار عالم پیدا کنند.

وی افزود: امام سجاد(ع) به ما می‌آموزند اگر به دنبال قرب الهی هستیم باید اعمالی را انجام دهیم. اعمالی که موجب تزکیه و پاکی انسان می‌شود. به تعبیری عمل، عامل نزدیکی و قرب است. انسان باید عمل‌گرا باشد تا بتواند به این هدف مهم دست یابد؛ عملی که انسان را از معصیت پاک کند، همچون نماز که دارای اثر وضعی پاک‌کنندگی برای انسان است.

رئیس مرکز تخصصی صحیفه سجادیه تصریح کرد: یکی از قدرت‌های روزه این است که انسان را در اراده دوری از گناه تقویت می‌کند. در واقع نماز و روزه زمان پاکی انسان، آدمی را به مقام عصمت می‌رساند. گاهی ما از خدا مسئلت داریم دچار نفس اماره یا گرفتار گناهان و دام‌های شیطانی در فضای مجازی نشویم غافل از اینکه با نماز و روزه می‌توان به این اراده دست یافت.

وی افزود: به گفته امام سجاد(ع) اگر آدمی از گناه جدا شود به مقامی می‌رسد که هیچ فرشته‌ای آنجا نرسیده است. وقتی از آیت‌الله بهجت سؤال می‌کنند بالاترین ذکر در این عالم چیست، ایشان می‌فرمایند: ترک گناه. ملائکه قدرت انجام معصیت خدا را ندارند چرا که بدون اختیار سمعاً و طاعتاً آنچه را پروردگار عالم دستور می‌دهد اجرا می‌کنند.

حجت الاسلام کفیل خاطرنشان کرد: فرشتگان قدرت گناه کردن ندارند، انسانی که می‌تواند گناه کند اما جلو خود را می‌گیرد طبعاً می‌تواند از مقام فرشتگان عالم نیز فراتر برود. نماز و روزه به انسان قدرتی می‌دهد که بالاتر از قدرت و توان ملائکه و فرشتگان مقرب الهی است. رمضان ماه پیشرفت، سرعت گرفتن، حرکت کردن، انرژی گرفتن و تلاش کردن است؛ خداوند چنین توفیقی را به همه ما ارزانی کند.

زندگی به سبک بندگی (۲)

ناسپاسی تا کجا؟!

حجت‌الاسلام عطاران طوسی، پژوهشگر حوزه سبک زندگی

چه بسیار انسان‌هایی که با یاد و آرام می‌گیرند! چه بسیار آدم‌هایی که در کنار او معنا پی

ترجمه سریال یوسف پیامبر(ع) به زبان اشاره ویژه ناشنوایان

امیرمهدی حکیمی، مدیر عامل مؤسسه آفرینش‌های هنری آستان قدس رضوی از ترجمه سریال یوسف پیامبر(ع) به زبان اشاره ویژه ناشنوایان کشور توسط این مؤسسه و پخش آن در فضای مجازی خبر داد. او در این باره گفت: در حال حاضر نزدیک به ۳۰ قسمت از ۴۵ قسمت این سریال تلویزیونی به زبان اشاره ترجمه شده است..

اخبار

ویژه برنامه‌های میلاد امام حسن مجتبی(ع) در حرم مطهر رضوی برگزار می شود

جشن کریمانه

همزمان با سالروز ولادت باسعادت دومین اختر تابناک آسمان امامت و ولایت، امام حسن مجتبی(ع) مراسم ویژه‌ای با عنوان «کریمانه» از سوی معاونت تبلیغات اسلامی آستان قدس رضوی در حرم مطهر رضوی تدارک دیده شده است.

به گزارش آستان‌نیوز، این مراسم از ساعت ۱۲ ظهر چهاردهمین روز ماه مبارک رمضان آغاز و تا ساعت ۲۴ روز ولادت کریم اهل بیت(ع) به مدت ۳۶ ساعت به صورت پیوسته در صحن امام حسن مجتبی(ع) اجرا می‌شود.

همزمان با شب ولادت امام حسن مجتبی(ع) مقارن با ۷ اردیبهشت، مراسم جشنی از ساعت ۲۱ تا ۲۳ در صحن امام حسن مجتبی(ع) با سخنرانی حجت‌الاسلام حسینی قمی برگزار خواهد شد.این برنامه با قرائت دعای توسل و مدیحه‌سرایی جعفر ملائکه و علی برادران از مداحان و ذاکران اهل‌بیت عصمت و طهارت(ع)، شعرخوانی شاعران آیینی، اجرای گروه جمع‌خوانی گلدسته‌های حرم و قدردانی از دو نفر از خیران فعال در کشور ادامه خواهد یافت.همچنین صحن امام حسن مجتبی(ع) در شب میلاد از ساعت ۲۳ تا ۲ بامداد به صورت محدود میزبان هیئت‌های مذهبی خواهد بود که به اجرای ویژه‌برنامه‌هایی همچون شعرخوانی، قرائت دعا، مدیحه‌سرایی و مناجات‌خوانی می‌پردازند.

ویژه‌برنامه‌های روز میلاد

همزمان با سالروز میلاد کریم اهل بیت(ع) نیز از ساعت ۱۷ مراسم جشنی با حضور جمع معدودی از ایتام حاشیه شهر با رعایت کامل شیوه‌نامه‌های بهداشتی برگزار می‌شود و ساعت ۱۹ نیز برنامه کرسی تلاوت با حضور حافظان، قاریان و مرتلان قرآن کریم تدارک دیده شده است.

برگزاری محفل شعر در شام میلاد

مراسم شام میلاد امام حسن مجتبی(ع) نیز با محفل شعر و مشاعره با حضور دکتر اسماعیل آذر و شعرخوانی شاعران آیینی کشور پیش‌بینی شده است.همچنین بیان احکام شرعی، قرآن و اذان، برپایی نماز جماعت، قرائت زیارت امام حسن مجتبی(ع) و مدیحه‌سرایی، اجرای برنامه‌های میدانی از جمله طبیب دوار، از دیگر برنامه‌های اجرایی میلاد این امام همام است.

مجموعه‌ای کم‌نظیر در گنجینه نسخ خطی رضوی

قرآن‌های خطی بازوبندی

۶۸ نسخه قرآن و جزوه قرآنی خطی با قطع بازوبندی در گنجینه رضوی وجود دارد که قرآنی در ابعاد ۵/۲ در ۵/۳ سانتیمتر کوچک‌ترین آن‌هاست.

به گزارش آستان‌نیوز، کارشناس ارزشیابی و ثبت نسخ خطی سازمان کتابخانه‌ها، موزه‌ها و مرکز اسناد آستان قدس رضوی با بیان اینکه در گنجینه کتب خطی کتابخانه آستان قدس رضوی حدود ۲۳هزار قرآن و جزوه قرآنی نگهداری می‌شود، اظهار کرد: مصاحف این مجموعه در قطع و ابعاد مختلفی همانند بازوبندی، بغلی، حمایلی، جیبی، رُقعی، خِشتی، وزیری، رحلی و سلطانی است که در این میان ۶۸ قرآن و جزوه قرآنی با قطع بازوبندی در گنجینه نسخ خطی کتابخانه وجود دارد که در نوع خود کم‌نظیر است.

سیدرضا صداقت حسینی به کوچک‌ترین قرآن بازوبندی این مجموعه اشاره و بیان کرد: این قرآن شریف به شماره ثبت ۳۸۵۶، منتخب و برگزیدهٔ قرآن از سوره حمد تا سوره ناس به خط نسخ خفی، به ابعاد ۵/۲ در ۵/۳ سانتیمتر و در ۱۵۸ برگ است که جداول اوراق و اسامی سوره‌ها به سرخی، دو صفحه پیش از شروع قرآن و چهار صفحه آخر منقش کم‌کار و جلد نسخه تیماج قهوه‌ای با عطف پارچه و کاغذ نخودی فرنگی است.

وی ادامه داد: یکی دیگر از قرآن‌های بازوبندی نفیس این مجموعه، به خط نسخ ممتاز توسط محمدرحیم اصفهانی در سال ۱۲۸۰ هجری در صفحات ۱۷ سطری و در ۳۱۲ برگ با ابعاد ۶×۴ سانتیمتر کتابت شده و توسط غلامرضا مظفر در سال ۱۳۳۶ وقف کتابخانه آستان قدس شده است.

کارشناس ارزشیابی و ثبت نسخ خطی سازمان کتابخانه‌ها، موزه‌ها و مرکز اسناد آستان قدس رضوی ضمن اشاره به برجسته و ارزشمند بودن این نسخه خطی به لحاظ تزئینات و آرایه‌های هنری و همچنین کامل بودن، در بیان دیگر ویژگی‌های آن افزود: دو صفحه آغازین این نسخه، دارای ترنج و سرترنج مذهب و مرصع با نقوش اسلیمی است و تمامی صفحات آن دارای زراندازی بین سطور، گوی مرصع در فواصل آیات، جداول اوراق تشعیری و سرسوره‌های مذهب و مرصع است و با شماره ثبت ۱۵۷۱ در گنجینه نگهداری می‌شود.

وی از قرآن بازوبندی دیگری به شماره ثبت ۳۳۰۴ در این گنجینه یاد کرد و گفت: این نسخه خطی از سوره حمد تا سوره ناس را شامل می‌شود که به خط نسخ محمدعلی اصفهانی در سال ۱۲۸۸ هجری در ۳۷۴ برگ با ابعاد ۵/۵×۵/۳ سانتیمتر کتابت شده است. وی افزود: دو صفحه ابتدای این نسخه، دارای کتیبه است و این نسخه نیز از آرایه‌های هنری ویژه‌ای برخوردار است.

این نسخه‌شناس یادآور شد: یکی دیگر از قرآن‌های بازوبندی این کتابخانه، توسط آیت‌الله واعظ طبسی، تولیت فقید آستان قدس رضوی در سال ۱۳۹۱ وقف کتابخانه آستان قدس رضوی شد. این قرآن کامل به خط نسخ خوش توسط علی خوانساری در ۱۳۱۹ هجری کتابت شده و با شماره ۴۴۴۵ در گنجینه رضوی ثبت شده است.

وی به دیگر ویژگی‌های این نسخه خطی اشاره و تصریح کرد: رنگ کاغذ این قرآن بازوبندی نباتی آهارمهره و دارای ۲۳ سطر است. اندازه اوراق ۷×۵/۴ سانتیمتر و در فواصل آیات گوی زرین اخترنما است. دو صفحه آغازین آن دارای کتیبه صدر و ذیل و حاشیه پهن مذهب و منقش به گل و برگ‌های ریز الوان و حواشی باریک زنجیره‌ای است.

صداقت حسینی خاطرنشان کرد: اسامی سوره‌های این نسخه خطی به خط ثلث شنگرفی و بین سطور تمامی صفحات زراندازی شده همچنین جداول اوراق به زر و تحریر مشکی و جلد آن روغنی دورو با صندوق خاتم‌کاری شده و با نخ‌های الوان شیرازه‌بندی شده است.

به گفته صداقت‌حسینی، تحقیقات و مشاهدات عینی و تجربی انجام شده روی شاخصه‌های نسخه‌شناسی قرآن‌های بازوبندی موجود در کتابخانه آستان قدس، مشخص کرد که اکثریت قرآن‌های بازوبندی موجود، وقفی و اهدایی، به خط نسخ، با کاغذ ترمه و نخودی و فرنگی، جلد روغنی مُذهَّب و مرصّع و همچنین تیماج، دارای آرایه‌های هنری و تزئینی مانند سرلوح و کتیبه زرین، فواصل آیات گوی زرین، جداول اوراق به زر و تحریر مشکی و کمند آن‌ها به سیاهی است.

> **یکی دیگر از قرآن‌های بازوبندی نفیس این مجموعه، به خط نسخ ممتاز توسط محمدرحیم اصفهانی در سال ۱۲۸۰ هجری در صفحات ۱۷ سطری و در ۳۱۲ برگ با ابعاد ۶*۴ سانتیمتر کتابت شده و توسط غلامرضا مظفر در سال ۱۳۳۶ وقف کتابخانه آستان قدس شده است**

گزارش

به همت شرکت فناوری و نوآوری رضوی محقق شد

ساخت گلخانه‌های کوچک‌مقیاس برای اشتغال‌زایی در مناطق محروم

شرکت فناوری و نوآوری رضوی با هدف اشتغال‌زایی در مناطق محروم کشور، طرح ساخت گلخانه‌های کوچک‌مقیاس را اجرایی کرده که نخستین نمونه آن در شهر بوشهر ساخته شد.

به گزارش آستان‌نیوز، در این پروژه شرکت فناوری و نوآوری رضوی، بررسی فنی و ساخت نمونه اولیه گلخانه کوچک مقیاس را در سه فاز مطالعات فنی و اقتصادی، طراحی و ساخت و راه‌اندازی بر عهده داشته است.طرح ساخت گلخانه کوچک مقیاس به صورت مشارکتی، توسط شرکت مدیریت زنجیره تأمین رضوی و برای اجرا در مناطق جنوبی کشور ارائه شده است. شرکت فناوری و نوآوری رضوی نیز برای اجرای این طرح از بین متخصصان دانشگاهی و شرکت‌های دانش‌بنیان، تیم اجرایی مناسب را انتخاب و پس از انجام مطالعات اولیه، طراحی و ساخت گلخانه ایده‌آل را آغاز کرد. پروژه گلخانه کوچک مقیاس، اقدامی در راستای کمک به اقشار کم‌درآمد در مناطق محروم کشور است و بهره‌وری و استفاده از توانمندی نیروهای متخصص داخلی و همچنین اشتغال‌زایی، از جمله اهداف این طرح به شمار می‌رود.این گلخانه‌ها علاوه بر هزینه پایین لازم برای راه‌اندازی، بهره‌وری کشت و تولید محصول در واحد سطح را افزایش می‌دهد و پیش‌بینی می‌شود با توجه به ظرفیت‌های بالقوه موجود در مناطق محروم کشور، در آینده‌ای نزدیک این طرح توسعه پیدا کند.

آگهی تحدید حدود اختصاصی ثبت املاک

یک قسمت از بخش ۲ شهرستان بجنورد به موجب ماده ۱۴ قانون ثبت املاک تحدید حدود شماره های زیر:
بخش ۲ بجنورد
۱۲۵ اصلی موسوم به قریه عزیز
ششدانگ پلاک ۵۵۱۱ فرعی یک باب ساختمان
مالکیت: علی اصغر جباری فرزند علی اکبر به شماره شناسنامه ۲۳۸۹ کد ملی ۰۶۸۰۵۱۲۸۹۶
در روز پنج شنبه سی ام اردیبهشت ماه سال یکهزار چهارصد(۱۴۰۰/۰۲/۳۰) ساعت ۱۰ صبح در محل شروع و بعمل خواهد آمد. لذا به موجب ماده ۱۴ قانون ثبت املاک به صاحبان املاک و حقوق ارتفاقی و مجاورین شماره های فوق الذکر بوسیله این آگهی اخطار می گردد که در روز و ساعت مقرر بالا در محل حضور به هم رسانند چنانچه هر یک از صاحبان املاک یا نماینده قانونی آنها در موقع مقرر حاضر نباشند مطابق ماده ۱۵ قانون مزبور ملک مورد آگهی با حدود اظهار شده از طرف مجاورین تحدید خواهد شد و اعتراضات مجاورین نسبت به حدود و حقوق ارتفاقی و نیز صاحبان املاک و حقوق ارتفاقی که در موقع مقرر حاضر نبوده اند مطابق ماده ۲۰ قانون ثبت فقط تا سی روز از تاریخ تحدید حدود پذیرفته خواهد شد و در اجرای تبصره ۲ ماده واحد قانون تعیین تکلیف پرونده های ثبتی، معترضین می بایست از تاریخ تسلیم اعتراض به اداره ثبت ظرف یکماه دادخواست اعتراض خود را به مرجع ذیصلاح قضائی تقدیم و گواهی لازم از مراجع مذکور اخذ و به این اداره تسلیم نمایند.م الف ۲۹۰۷ آ۱۴۰۰۸۵۹۱
تاریخ انتشار : چهار شنبه۱۴۰۰/۰۲/۰۸
احمد اصغری شیروان
رئیس ثبت اسناد و املاک منطقه دو بجنورد

آگهی مزایده در خصوص مال غیر منقول نوبت اول

نظربه اینکه به موجب پرونده اجرایی کلاسه ۹۸۰۲۱۷ اجرای احکام کیفری دادگاه عمومی باخرز موضوع پرونده نیابتی کلاسه ۹۴۰۹۹۸۲۲۵۳۴۰۰۴۹۲ از شعبه یک اجرای احکام کیفری دادسرای عمومی و انقلاب گرمسار آقای رحیم مقنی فرزند غلامحیدر در مهلت مقرر جهت تحویل محکوم علیه آقای بهروز فرج پور اقدامی ننموده و به تبع آن دستور ضبط وثیقه مشارالیه توسط دادسرای معطی نیابت صادر گردیده، بنابراین ملک مسکونی به شماره ۶۶۸ فرعی از ۱۰۰ اصلی بخش ۱۴ مشهد که در شهرستان باخرز ، روستای کردیان واقع شده و دارای کاربری مسکونی به مساحت ۲۸۰ متر مربع می باشد توسط کارشناس منتخب ۴۵۹۸۰۰۰۰۰ ریال ارزیابی گردیده و مقرر گردیده از ساعت ۱۱ الی ۱۱/۵ صبح مورخه ۱۴۰۰،۰۲،۲۲ در دفتر اجرای احکام کیفری دادگاه باخرز از طریق مزایده به فروش برسد، لذا متقاضیان خرید جهت بازدید از ملک توقیفی می توانند پنج روز قبل از مزایده به این اجرا مراجعه تا ترتیب بازدید از ملک مذکور داده شود، مزایده از قیمت پایه و کارشناسی شروع و به کسی که بالاترین را پیشنهاد نماید واگذار می شود برنده مزایده موظف است ۱۰ درصد قیمت پیشنهادی را فی المجلس به عنوان سپرده در صندوق دادگستری تودیع نموده و الباقی آن را ظرف یک ماه از تاریخ مزایده از تاریخ مزایده پرداخت نماید در غیر این صورت مزایده به درخواست خواهان تجدید و مبلغ واریزی به نفع دولت ضبط می گردد. هزینه های اجرایی برعهده محکوم علیه می باشد، تخلیه و تحویل این ملک ربطی به اجرا ندارد مشخصات ملک با توجه به نظر کارشناسی به شرح ذیل می باشد
ملک مذکور در روستای کردیان از توابع باخرز می باشد، عرصه ملک ۲۸۱ متر مربع و دارای یک باب منزل مسکونی به متراژ۱۰۰متر مربع که به دلیل تخریب و ریزش سقف ۴۰ متر مربع قابل استفاده می باشد و حدود ۲۰ متر مربع انباری می باشد، در نهایت ارزش ملک مذکور با توجه به موارد مذکور و موقعیت مکانی، چگونگی استقرار ملک و مشخصات ساخت (دیوار آجری و پوشش سقف با پل چوبی) و جمیع عوامل موثر در کارشناسی و بدون توجه به دیون و تعهداتی که ممکن است داشته باشد به مبلغ ۴۵۹۸۰۰۰۰۰ ریال برآورد گردیده. آ۱۴۰۰۸۶۴
مدیر اجرای احکام کیفری دادگاه عمومی باخرز
حمداله حیدری

هیات موضوع قانون تعیین تکلیف وضعیت ثبتی اراضی وساختمانهای فاقدسندرسمی

در اجرای ماده ۳ قانون و ماده ۱۳ آئین نامه اجرایی قانون یاد شده اسامی افرادی که اسناد عادی یا رسمی آنان در هیات مستقر در اداره ثبت اسناد و املاک شیروان رسیدگی و تایید قرار گرفته جهت اطلاع در دو نوبت به فاصله ۱۵ روز در دو نشریه آگهی های ثبتی (کثیر الانتشار و محلی) بشرح ذیل آگهی می گردد.
۱-برابرکلاسه ۳۷۶-۹۹و رأی شماره ۱۳۹۹۶۰۳۰۷۱۱۴۰۰۳۸۶۶ آقای پیمان قنبری فرزند بازرگان در ششدانگ یک باب مغازه به مساحت ۱۵/۷۰ متر مربع قسمتی از پلاک ۱۰فرعی از۵۹۰اصلی بخش ۵قوچان از محل مالکیت آقای بازرگان قنبری
۲- برابرکلاسه ۳۷۷-۹۹ورأی شماره ۱۳۹۹۶۰۳۰۷۱۱۴۰۰۳۸۶۴ آقای وحیدقنبری فرزندبازرگان در ششدانگ یکباب مغازه به مساحت ۲۰/۹۰ متر مربع قسمتی از پلاک ۱۰فرعی از ۵۹۰ اصلی واقع دربخش۵قوچان خریداری ازمحل مالکیت بازرگان قنبری
به این وسیله به فروشندگان و مالکین مشاعی و اشخاص ذینفع در آرای اعلام شده ابلاغ می گردد چنانچه اعتراضی دارند باید از انتشار آگهی و در روستاها از تاریخ الصاق در محل تا دو ماه اعتراض خود را به اداره ثبت محل وقوع ملک تسلیم و رسید اخذ نمایند. معترضین باید ظرف یک ماه از تاریخ تسلیم اعتراض مبادرت به تقدیم دادخواست به دادگاه عمومی محل نمایند و گواهی تقدیم دادخواست به اداره ثبت محل تحویل دهند. در صورتی که اعتراض در مهلت قانونی واصل نگردد یا معترض گواهی تقدیم دادخواست به دادگاه عمومی محل ارائه ننماید اداره ثبت مبادرت به صدور سند خواهد نمود .ضمنا صدور سند مالکیت مانع از مراجعه متضرر به دادگاه نخواهد بود. آ۱۴۰۰۸۶۲
تاریخ انتشار نوبت اول: ۱۴۰۰/۰۲/۰۸
تاریخ انتشار نوبت دوم : ۱۴۰۰/۰۲/۲۵
اکبراقبالی
رئیس اداره ثبت اسناد و املاک شیروان

هیات موضوع قانون تعیین تکلیف وضعیت ثبتی اراضی وساختمانهای فاقدسندرسمی

آگهی موضوع ماده۳قانون وماده۱۳آئین نامه قانون تعیین تکلیف وضعیت ثبتی اراضی وساختمانهای فاقد سندرسمی
برابرای شماره۱۳۹۹۶۰۳۰۶۰۲۲۰۰۱۰۱۷هیات اول موضوع قانون تعیین تکلیف وضعیت ثبتی اراضی وساختمانهای فاقدسندرسمی مستقردرواحدثبتی حوزه ثبت ملک فریمان تصرفات مالکانه بلامعارض متقاضی آقای مجیدرسولی فرزندعباسعلی بشماره شناسنامه ۵۸صادره ازفریمان دریک باب ساختمان به مساحت۸۴مترمربع پلاک۵۱۸۵ فرعی از۲۷۶ اصلی واقع دربخش۱۳خریداری ازمالک رسمی آقای سید غلامرضاموسوی محرزگردیده است.لذابمنظوراطلاع عموم مراتب دردونوبت بفاصله۱۵روزآگهی میشوددر صورتی که اشخاص نسبت به صدورسندمالکیت متقاضی اعتراضی داشته باشندمی توانندازتاریخ انتشاراولین آگهی به مدت دوماه اعتراض خودرابه این اداره تسلیم وپس ازاخذرسیدظرف مدت یک ماه ازتاریخ تسلیم اعتراض،دادخواست خودرابه مراجع قضایی تقدیم نمایندبدیهی است درصورت انقضای مدت مذکوروعدم وصول اعتراض طبق مقررات سند مالکیت صادرخواهدشد. آ۱۴۰۰۸۶۱
تاریخ انتشارنوبت اول:۱۴۰۰،۲،۸
تاریخ انتشارنوبت دوم:۱۴۰۰،۲،۲۲
محمدرضارجایی مقدم
رئیس اداره ثبت اسنادواملاک

آگهی تحدید حدود اختصاصی

حوزه ثبتی شهرستان زبرخان
پیروآگهی تحدید حدود قبلی که به موجب مقررات ماده ۱۴ قانون ثبت منتشرگردیده اینک برحسب درخواست واصله مستندبه ماده مذکورومواده ۶۱ئین قانون ثبت تحدید حدود یک قسمت ازاملاک واقع دربخش ۴ زبرخان حوزه ثبتی این واحد بشرح زیر: آقای علی فتاحی فرزند غلامحسین و غیره مالکین ششدانگ یک قطعه باغمیمی به شماره پلاک ۹ فرعی از ۱۰۵ اصلی بخش ۴ زبرخان واقع در مزرعه کلاته گریزم زار سفلی را درخواست سند تک برگ نموده و به موجب نامه شماره۱۶/۱۴۰۰/۲۲۷ مورخه ۱۴۰۰/۲/۶ درخواست تحدید حدود اختصاصی مورد تقاضای خود را نموده است لذا عملیات تحدید حدود در روز دوشنبه مورخه ۱۴۰۰/۳/۳ قبل از ظهر در محل انجام خواهدشد. لذابه موجب ماده ۱۴ قانون ثبت املاک به صاحبان املاک ومجاورین شماره های فوق الذکر بوسیله این آگهی اخطارمی گرددکه درروزوساعت مقرربالادرمحل حضوربهم رسانندچنانچه هریک ازصاحبان املاک یانماینده قانونی آنهادرموقع مقررحاضرنباشند مطابق ماده۱۵قانون مزبور ملک موردآگهی باحدود اظهارشده ازطرف مجاورین تحدیدخواهدشداعتراضات مجاورین نسبت به حدودوحقوق ارتفاقی ونیز صاحبان املاک که درموقع مقررحاضر نبوده اندمطابق ماده۲۰قانون ثبت فقط تا سی روزازتاریخ تحدیدحدودپذیرفته خواهد شدوراجرای تبصره ۲ماده واحده قانون تعیین تکلیف پرونده های معترض ثبتی ،معترضین می بایست ازتاریخ تسلیم اعتراض به اداره ثبت ظرف یک ماه دادخوست اعتراض خودرا به مرجع ذیصلاح قضایی تقدیم وگواهی لازم ازمرجع مذکور اخذ وبه این داره تسلیم نمایند. ۱۴۰۰۸۵۶
رئیس ثبت اسنادواملاک زبرخان
سید حسن پورموسوی

آگهی مزایده اموال غیر منقول

ورثه محمد حسین حیدری بموجب پرونده اجرایی ۱۳۹۹۰۴۰۰۶۲۱۷۰۰۱۰۸۷ به شماره بایگانی ۹۹۰۰۱۳۶ اجرای ثبت زبرخان زهره رحمانی باستناد سند نکاحیه شماره ۱۶۳۶۰ مورخه ۹۴/۶/۱۹ اقدام به صدور اجرابیه به مبلغ پنج میلیارد و سیصدوپنجاه میلیون رالا علیه ورثه محمد حسین حیدری (فاطمه زهرا رحمانی- لیلا هراتی- حسن حیدری) را نموده است که پس از ابلاغ اجرابیه و طی مراحل قانونی حسب درخواست بستانکار اموال غیرمنقول به شرح ذیل: مقدار سه دانگ مشاع از ششدانگ یک باب منزل پلاک شماره ۱۴۹۳ فرعی از ۴۲ اصلی اراضی اکبرآباد بخش ۴ اردوغش و در مجموع شش دانگ یک باب ساختمان به مساحت دویست متر مربع و زیربنای ۵۸ متر به انضمام امتیاز آب و برق و گاز همچنین دیوارچینی محیط عرصه کفسازی که جمعا شش دانگ به مبلغ سه میلیارد و دویست میلیون رال معادل سیصدوبیست میلیون تومان در قبال مبلغ فوق و حقوق دولتی توسط کارشناس رسمی ارزیابی گردید: که سه دانگ آن مبلغ یک میلیارد و ششصد میلیون رالم معادل صدوشصت میلیون تومان می باشد که پس از قطعیت ارزیابی جلسه مزایده در روز سه شنبه مورخه بیست و هشتم اردیبهشت هزاروچهارصد از ساعت ۹ الی ۱۲ ظهر در محل اداره ثبت اسناد و املاک زبرخان با حضور مسئولین اجرا و نماینده مقام قضایی دادگستری زبرخان تشکیل می‌گردد و مبلغ مزایده از یک میلیارد و ششصد میلیون معادل معادل یک صدوشصت میلیون تومان شروع به بالاترین قیمت پیشنهادی واگذار خواهد شد ضمنا چنانچه روز مزایده تعطیل رسمی کردد مزایده روز اداری بعد از تعطیلی در همان ساعت و مکان مقرر برگزار خواهد شد نیمعشر اجرایی و حق حراج و نیز بدهی مالیاتی و عوارض شهرداری و غیره تا تاریخ مزایده اعم از اینکه رقم قطعی آن معلوم شده یا نشده باشد به عهده برنده مزایده خواهد بودآ۱۴۰۰۸۵۷
سید حسن پور موسوی
رئیس ثبت اسناد و املاک شهرستان زبرخان

متن آگهی مزایده

آگهی مزایده مال غیرمنقول پرونده کلاسه ۹۹۰۴۱۹۴
به موجب پرونده اجرایی کلاسه ۹۹۰۴۱۹۴ مطروحه شعبه دوم اجرای ثبت مشهد خانم فاطمه فوشانی نام پدر: اسمعیل تاریخ تولد: ۱۳۷۳/۱۲/۱۸ شماره ملی: ۰۹۲۳۰۵۶۰۸۴ شماره شناسنامه: ۰۹۲۳۰۵۶۰۸۴ باستناد سند ازدواج شماره ۱۱۸۷۶، تاریخ سند: ۱۳۹۰/۱۰/۱۱، تنظیمی دفتر ازدواج شماره ۱۱۱ شهر مشهد جهت وصول تعداد ۳۰۰ عدد سکه تمام بهار آزادی علیه آقای محمد نادارانی نام پدر: علی تاریخ تولد: ۱۳۶۹/۰۹/۲۴ شماره ملی: ۰۹۲۱۱۲۱۳۲۶ شماره شناسنامه: ۰۹۲۱۱۲۱۳۲۶ اجرائیه‌ای به کلاسه فوق صادر که پس از ابلاغ اجرابیه در مورخه ۱۳۹۹/۱۰/۹ حسب درخواست بستانکار شش دانگ اعیان پلاک ثبتی ۱۹۶۸ فرعی از ۱۲ اصلی بخش ۹ مشهد ملکی مدیون در قبال تعداد ۳۰۰ عدد سکه تمام بهار آزادی بازداشت و حدود اربعه: شمالاً درب و دیوار بطول ۶/۳۵ متر به خیابان شرقاً دیوار به دیوار بطول ۱۲ متر به مجاور جنوباً دیوار به دیوار بطول ۶/۳۵ متر به مجاور غرباً دیوار به دیوار بطول ۱۲ متر به مجاور می‌باشد که برابر گزارش کارشناس رسمی دادگستری:
پلاک ثبتی واقع در مشهد طلاب بین مفتح ۲۳ و ۲۵ پلاک ۳۸۷ بازدید و معاینه فنی پس از هماهنگی نماینده بستانکار با مأمور اجرا و نیروی انتظامی و قفل ساز در معیت ایشان به محل ملک مراجعه و گزارش به شرح ذیل میباشد:
گزارش بازدید:
۱- ملک مذکور شامل یک واحد مسکونی در طبقه اول و دو دربند مغازه تجاری در طبقه همکف است
۲- بر اساس اطلاعات مندرج در گواهی پایانکار صادره توسط شهرداری منطقه ۴ مشهد به شماره ۴/۲۸۹۷- ۱۳۸۱/۰۹/۲۰ مساحت عرصه ملک ۷۶/۲۰ مترمربع است.
۳- طبقه همکف شامل ۲۲/۵ مترمربع مسکونی و دو دربند مغازه تجاری یکی به مساحت ۸/۵ مترمربع (که فاقد متصرف است) و دیگری با مساحت ۲۶ مترمربع که در اجاره مستأجر آقای خیرخواه است و فروشگاه محصولات فرهنگی در آن دایر است.
۴- در نیم طبقه انباری تجاری به مساحت ۶/۵ مترمربع واقع شده است
۵- طبقه اول یک واحد مسکونی به مساحت ۶۷/۵ مترمربع بصورت قدیمی و خالی از سکنه است و شامل ۲ اتاق و هال و آشپزخانه با کابینت فلزی و سرویس حمام و توالت است.
نتیجه ارزیابی: با عنایت به موقعیت مکانی و منطقه‌ای و حدود اربعه و مساحت ارتفاع و دهانه شکل هندسی ممر دسترسی رونق شغلی و لحاظ جمیع عوامل مؤثر در ارزیابی ارزش ششدانگ مبلغ ۳۲/۵۰۰/۰۰۰/۰۰۰ ریال) سی و دو میلیارد و پانصد میلیون ریال) تعیین میگردد و برابر صورتجلسه ۵۷۷۰۶- ۱۳۹۹/۰۸/۲۶ مأمور اجرا ملک دارای دو دربند مغازه و یک طبقه مسکونی در طبقه اول میباشد که در حال حاضر تخلیه و فاقد سکونت میباشد (مخروبه) دارای یک مغازه فروش محصولات فرهنگی که در اجاره آقای جواد خیرخواه میباشد تا ۱۴۰۰/۳ وجه مبلغ ۳۰/۰۰۰/۰۰۰ رهن و مبلغ ۴/۲۰۰/۰۰۰ ریال اجاره و یک دربند دیگر در حال حاضر تخلیه میباشد لازم بذکر است در لحظه اتمام ارزیابی مالک حضور یافت و توضیحات لازم به وی تفهیم گردید.
مزایده از مبلغ ۳۲/۵۰۰/۰۰۰/۰۰۰ ریال سی و دو میلیارد و پانصد میلیون ریال شروع شده و به بالاترین قیمت پیشنهادی نقداً واگذار می‌شود. ضمناً مبلغ ۱/۳۰۰/۰۰۰/۰۰۰ ریال حق مزایده و نیم عشر به مبلغ ۱/۶۲۵/۰۰۰/۰۰۰ ریال که طبق تبصره ماده ۱۲۱ آئین‌نامه اجرا بعهده برنده مزایده میباشد. مزایده از ساعت ۹ صبح الی ۱۲ ظهر در روز یکشنبه مورخه ۱۴۰۰/۲/۱۹ در محل شعبه دوم اجرا شروع و به بالاترین قیمت که خریدار داشته باشد فروخته خواهد شد. ضمناً پرداخت بدهی‌های مربوطه اعم از آب و برق و گاز حق انشعاب و یا حق اشتراک و نیز بدهی‌های مالیاتی و عوارض شهرداری و غیره تا تاریخ مزایده اعم از اینکه رقم قطعی آنها معلوم شده یا نشده بعهده برنده مزایده است و هزینه‌های قانونی طبق مقررات وصول خواهد شد همچنین در صورت تعطیلی روز مزایده در روز بعد از تعطیل رسمی در ساعت تعیین شده برگزار میگردد. مزایده در آدرس خیابان امام خمینی، خیابان ثبت اداره اجرای اسناد رسمی مشهد شعبه دوم اجرای ثبت برگزار میگردد. همچنین شرکت در مزایده منوط به پرداخت ۱۰ درصد از مبلغ پایه مزایده به صندوق ثبت بوده و حضور خریدار یا نماینده قانونی آن در جلسه مزایده الزامی است.
م.الف ۶۳۷ ۱۴۰۰۸۷۹آ تاریخ مزایده: ۱۴۰۰/۲/۱۹
رئیس اداره اجرای اسناد ذمه- محمدرضا اجتهادی عرب

آگهی ابلاغ اجرائیه پرونده ۹۹۰۰۲۷۳

بدین وسیله به آقای سیدمحمد رسول جلائیان حداد نام پدر: سیدابوالقاسم تاریخ تولد: ۱۳۵۲/۱۲/۱۲ شماره ملی: ۰۹۲۳۱۳۵۰۵۱ شماره شناسنامه: ۷۷۰۳۴ ابلاغ می‌شود که- خانم منیره واحدیان رضائی نام پدر: حسین تاریخ تولد: ۱۳۵۹/۰۶/۳۰ شماره ملی: ۰۹۳۸۰۱۶۲۸۸ شماره شناسنامه: ۲۵۵۲ سند ازدواج: شماره سند: ۲۳۶۲۲، تاریخ سند: ۱۳۷۶/۱۲/۰۵، دفترخانه صادرکننده: دفترخانه ازدواج شماره ۷۱ و طلاق شماره ۲۵ شهر مشهد استان خراسان رضوی در قبال تعداد ۲۰۰ عدد سکه طلای تمام بهار آزادی علیه شما اجرائیه صادر نموده و پرونده اجرائی به کلاسه ۹۹۰۰۲۷۳ در این اداره تشکیل شده و طبق گزارش مورخ ۱۳۹۹/۲/۳ مأمور، محل اقامت شما ابلاغ انجام نشده است لذا بنا به تقاضای بستانکار طبق ماده ۱۸ آئین‌نامه اجرا مفاد اجرائیه فقط یک مرتبه در یکی از روزنامه‌های کثیرالانتشار محلی آگهی می‌شود و چنانچه ظرف مدت ده روز از تاریخ این آگهی که روز ابلاغ محسوب می‌گردد، نسبت به پرداخت بدهی خود اقدام ننمایید، عملیات اجرائی جریان خواهد یافت. م.الف ۶۳۸ ۱۴۰۰۸۸۰آ
سرپرست اداره اجرای اسناد رسمی مشهد- از طرف زهرا تاهمای

«آگهی فقدان سند مالکیت»

نظر به اینکه خانم میناده محسنی اصالتاً از طرف خود و قیوماً از طرف برابر قیم‌نامه ۹۵۰۲۵۳- ۹۶/۷/۳۰ آقای وحید مظفری و به استناد دو برگه استشهادیه گواهی امضاء شده توسط دفتر اسناد رسمی ۱۹۵ مشهد نسبت به ششدانگ اعیان پلاک ثبتی ۹۵۸۰ فرعی از ۲۳۲- اصلی بخش ۹ مشهد که بعلت سهل‌انگاری مفقود گردیده است تقاضای صدور سند المثنی نموده است که برابر ثبت دفتر املاک نه سهم از یازده سهم ششدانگ اعیان پلاک فوق ذیل شماره دفتر الکترونیکی ۱۳۹۹۲۰۳۰۶۰۰۳۰۰۴۹۷۰ بنام خانم مینا ده محسنی و یک جلد سند به شماره چاپی ۹۷۵۴۹۵ ج ۹۸ صادر و تسلیم شده است همچنین میزان ۲ سهم از ۱۱ سهم ششدانگ ذیل شماره دفتر الکترونیکی ۱۳۹۹۲۰۳۰۶۰۰۳۰۰۵۰۴۷ بنام وحید مظفری ابراهیم‌آبادی ثبت و سند به شماره چاپی ۰۰۷۴۲۹ صادر و تسلیم شده است. دفتر املاک بیش از این حکایتی ندارد. لذا مراتب یک نوبت آگهی و متذکر می‌گردد هر کس نسبت به ملک مورد آگهی معامله‌ای انجام داده یا مدعی وجود سند مالکیت نزد خود میباشد، بایستی ظرف مدت ده روز از تاریخ انتشار آگهی اعتراض کتبی خود را به پیوست اصل سند مالکیت یا سند معامله رسمی به این اداره تسلیم نماید. بدیهی است در صورت عدم وصول اعتراض در مهلت مقرر و یا وصول اعتراض بدون ارائه سند مالکیت یا سند معامله رسمی نسبت به صدور سند مالکیت المثنی و تسلیم آن به متقاضی اقدام خواهد شد. م.الف ۶۳۹ ۱۴۰۰۸۸۱آ
مسئول ساختمان شماره ۲ اداره ثبت اسناد و املاک منطقه یک مشهد- بشیر پاشایی

«آگهی فقدان سند مالکیت»

نظر به اینکه آقای ابراهیم محمد جمعه محمد به نمایندگی از شرکت بازرگانی ثمین تجارت کبریا استناد دو برگه استشهادیه گواهی امضاء شده توسط دفتر اسناد رسمی ۴۵ مشهد نسبت به ششدانگ اعیان پلاک ثبتی ۳۸۸۷ فرعی از ۲۳۲- اصلی بخش ۹ مشهد که بعلت سهل‌انگاری مفقود گردیده است تقاضای صدور سند المثنی نموده