رواق

ویژه فرهنگ و معارف رضوی

قدس

پنجشنبه ۹ اردیبهشت ۱۴۰۰

۱۶ رمضان ۱۴۴۲ | ۲۹ آوریل ۲۰۲۱ | سال سی و چهارم | شماره ۹۵۱۶ | ویژه نامه ۴۴

www.qudsonline.ir

امام حسین (ع): خدایا... چشمی که تو را مراقب خویش نبیند کور است.
(بحار الانوار ج ۹۵ ص ۲۲۶ ح ۳)

بازدید تولیت آستان قدس از عملیات طبخ و توزیع روزانه ۳۰ هزار غذا در حاشیه شهر مشهد

۴

گفت‌وگو با مدیر امور محرومین معاونت خدمات اجتماعی بنیاد کرامت رضوی

کریمانه‌ای به وسعت ایران

۴

دیدگاه

قرآن و سیاست در نگاه امام حسن(ع)

حجت‌الاسلام والمسلمین محمد عابدی، عضو هیئت علمی پژوهشگاه فرهنگ و اندیشه اسلامی در یادداشتی به تبیین نسبت قرآن و سیاست در نگاه امام حسن(ع) پرداخته که بخشی از این یادداشت را در ادامه می‌خوانید...

صفحه ۲

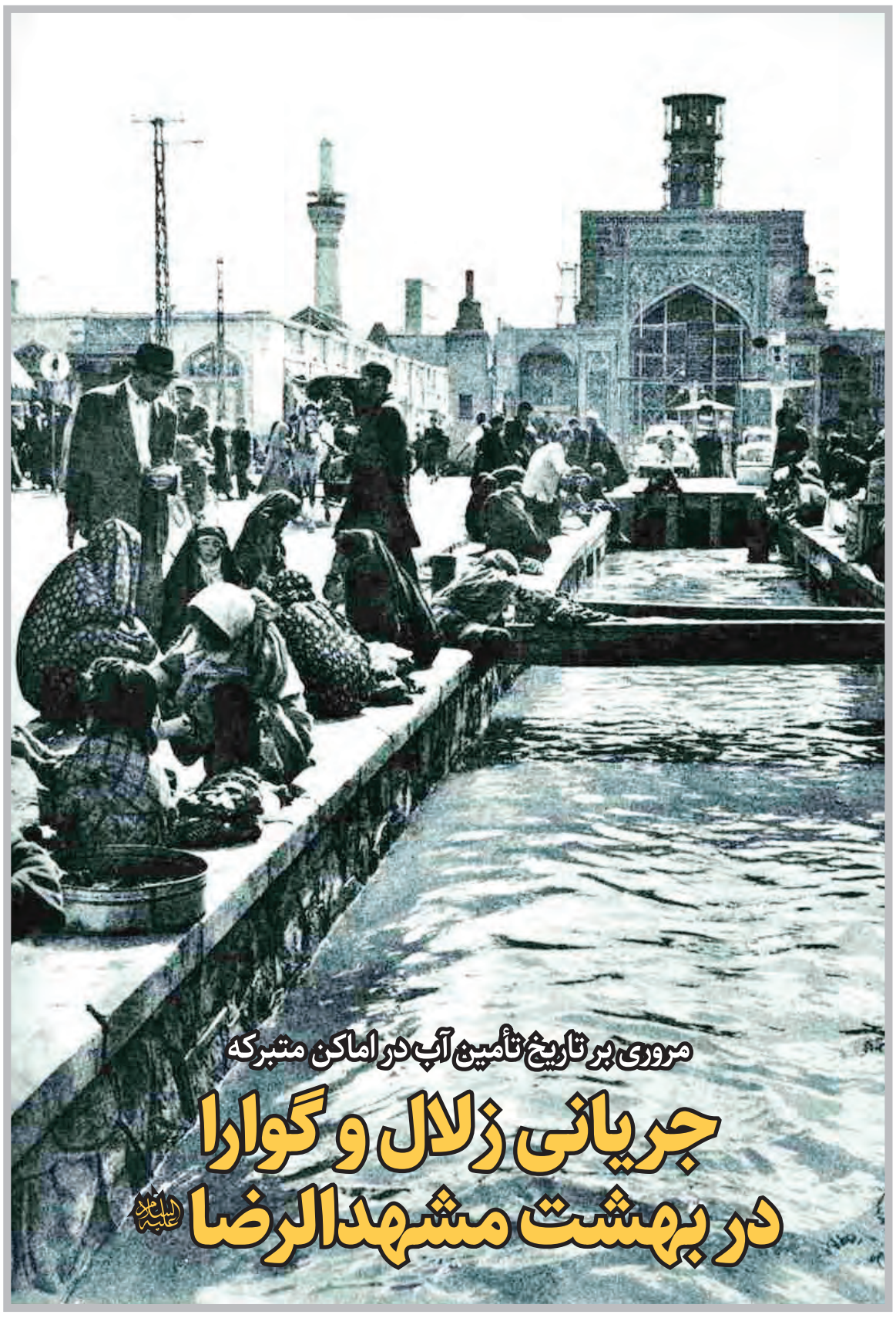

مروری بر تاریخ تأمین آب در اماکن متبرکه

جریانی زلال و گوارا در بهشت مشهدالرضا علیه‌السلام

محمدحسین نیکبخت: شهر مشهد از قدیم با مشکل کم‌آبی روبه‌رو بوده است و در هر زمان، حکمرانان یا مسئولان وقت کوشیده‌اند به نوعی این مشکل را مرتفع کنند. ویژگی زیارتی شهر، البته بر حجم آب مصرفی می‌افزود و نیاز زائران حرم رضوی موجب می‌شد همیشه متولیان آستان دغدغه تأمین آب در اماکن متبرکه را داشته باشند. حوض‌های قدیمی حرم که امروزه جای خود را به آبنماهای زیبا و چشمنواز داده‌اند، روزی روزگاری، یکی از مهم‌ترین منابع تأمین آب مورد نیاز زائران و اماکن متبرکه محسوب می‌شدند. با این حال، پُر کردن این حوض‌ها و همچنین سقاخانه و سنگاب‌های حرم که پیش از این، درباره آن‌ها مفصل صحبت کردیم، کار راحتی نبود. امروزه هنگام تشرف به حرم مطهر هیچ‌کدام از ما احساس کمبود آب نمی‌کنیم؛ وضو می‌گیریم یا آب می‌نوشیم و بعد با خیال راحت یک گوشه می‌نشینیم و به خلوت خودمان می‌پردازیم. اگر جایی در اماکن متبرکه نیازی به شست‌وشو پیدا کند، خادمان شلنگ‌های آب را به شیرهای تعبیه شده در بخش‌های مختلف وصل می‌کنند و تمام. ولی تا ۹۰-۸۰ سال پیش، اوضاع این‌قدر بر وفق مراد نبود. امروز می‌خواهم برایتان از تاریخ تأمین آب در حرم رضوی بگویم؛ تاریخی که البته بخش مهمی از آن، با تاریخ منابع آب در شهر مشهد پیوستگی دارد.

قدیمی‌ترین منبع تأمین آب حرم

براساس متون تاریخی موجود، گویا قدیمی‌ترین منبع تأمین آب شهر مشهد و حرم مطهر، قنات سناباد بوده است؛ قناتی که از زمان دفن پیکر مطهر امام رضا(ع) در مشهد وجود داشت و برپایه برخی نقل‌ها، از آن برای غسل دادن آن وجود نازنین استفاده کردند. ابن‌بابویه در کتاب «عیون اخبارالرضا(ع)» به این نهر اشاره می‌کند. نهر سناباد تا قرن دهم هجری قمری یعنی تا اواخر دوره تیموری، هم آب مورد نیاز مشهد و هم آب مورد نیاز حرم را تأمین می‌کرد. با این حال، در عهد سلطان‌حسین بایقرا به دلیل نیاز مبرم شهر و حرم مطهر، آب چشمه گلسب که امروزه آن را با نام «چشمه‌گیلاس» می‌شناسیم، برای تأمین آب، مورد استفاده قرار گرفت. طرح این کار را امیرعلیشیر نوائی، وزیر خردمند آن دوره ریخت و با هزینه‌ای بسیار گزاف اجرا کرد. رسیدن آب چشمه گلسب به مشهد، تا حد زیادی نیازهای آبی آن دوران شهر مشهد را برطرف کرد، اما جمعیت شهر و نیز زائرانی که از راه‌های دور و نزدیک برای زیارت حرم رضوی می‌آمدند، پیوسته در حال افزایش بود به همین دلیل مشکل کم‌آبی و نیاز به تأمین آب بیشتر برای اماکن متبرکه، همچنان به قوت خود باقی ماند.

کارهای اساسی

گفتیم دوره صفویه، دوره تغییرات بنیادین در زیرساخت‌های شهری مشهد بوده است. شاه‌عباس یکم در سال ۱۰۱۰ق. برای زیارت به مشهد آمد و در همان زمان، طرح ساخت خیابان مشهد ریخته شد. در وسط این خیابان، نهری جریان یافت که باید آب شهر را بهتر از گذشته تأمین می‌کرد. شاه صفوی دستور داد آب چشمه گلسب را به همراه چند قنات دیگر در این نهر جاری کنند و آن را بر مصارف زائران حرم رضوی وقف کرد. به این ترتیب، مشهد و حرم ثامن‌الحجج(ع) از نظر تأمین منابع آب وضعیت مناسبی یافت. اما گویا این رویه چندان طولانی نشد، چون در قرن دوازدهم قمری و در زمان نادرشاه بحران کم‌آبی و نیاز به تأمین منابع بیشتر، دوباره به چشم آمد. در این دوره، بخش مهمی از فعالیت‌های مهندسی در حرم رضوی به تأمین آب اختصاص پیدا کرد که معروف‌ترین آن‌ها، ایجاد سقاخانه اسماعیل‌طلایی بود. نادرشاه برای تأمین آب حرم، روش جدید دیگری را هم به کار گرفت؛ آوردن آب به وسیله چارپایان. وی سهمی از موقوفه دهشک را برای مصارف سقاخانه وقف نمود و براساس وقف‌نامه، همه روز چهار قاطر آبکش، از دهانه قنات سناباد و بعدها از حوض باباقدرت در شرق مشهد، آب مورد نیاز سقاخانه را حمل و در سنگاب آن می‌ریختند تا مورد استفاده شُرب زائران قرار گیرد. در همین دوره، نهر آب روستای گلستان در غرب مشهد را هم به حرم مطهر انتقال دادند. این کار با ایجاد مجرایی سرپوشیده توسط مهندسان آن زمان انجام شد؛ ابتدا آب را در محل ساختمان حکومتی هشت‌بهشت در چهارباغ مشهد از زمین بیرون آوردند و سپس با انتقال آن به دو آب‌انبار بزرگ، مقادیر زیادی آب ذخیره می‌کردند و پس از آن، با استفاده از کانالی زیرزمینی که از کنار نهر خیابان عبور می‌کرد، سرانجام این آب از زیر حوض وسط صحن کهنه بیرون می‌آمد، دور حوض می‌چرخید و سپس به سمت محلات پایین خیابان می‌رفت. البته به نظر می‌رسد با خشکسالی‌های پیاپی سال‌های بعد، ادامه کار این انتقال مهندسی شده، با مشکل روبه‌رو شده باشد.

روش‌های نوین تأمین آب

در دوره قاجار تعداد آب‌انبارهای مشهد افزایش یافت. این موضوع نشان می‌دهد در این دوره باز هم بر جمعیت شهر و زائران افزوده شده است. در سال ۱۲۷۱ق. دوباره کم‌آبی در اماکن متبرکه مشکل ایجاد کرد. در این سال میرزافضل‌الله وزیرنظام در وسط صحن نو(آزادی) حوضی ساخت که از آب نهر خیابان تغذیه می‌شد. مؤتمن‌السلطنه در وسط این حوض، سقاخانه‌ای ایجاد کرد که در آینده درباره تاریخ آن بیشتر خواهید شنید. در همین ایام، اقدام‌های دیگری نیز مانند استفاده از قنات‌های جدید برای تأمین آب شهر، انجام گرفت. اما هیچ‌کدام از این کارها نتوانست به صورت اساسی و بلندمدت مشکل تأمین آب حرم رضوی را حل کند. تا اینکه در سال ۱۳۲۲ش. هنگامی که مشهد در اشغال نیروهای شوروی بود، با تقاضای مسئولان وقت آستان و در راستای تأمین آب مورد نیاز در حرم، مهندسان روس ابتدا در محل میدان بیت‌المقدس فعلی (فلکه آب) و بعد، در محل فعلی رواق امام‌خمینی(ره)، نخستین چاه‌های آب عمیق را حفر کردند؛ بعدها از آغاز دهه ۱۳۳۰ به بعد، حفر چاه برای تأمین آب اماکن متبرکه ادامه یافت و با توسعه لوله‌کشی شهر و تأمین بهداشتی آب از این طریق، به تدریج روی نهر خیابان هم پوشانده شد و این عملیات در سال ۱۳۴۴ش. کامل گردید. با پیروزی انقلاب اسلامی و افزایش روزافزون زائران، به‌ویژه پس از باز بودن شبانه‌روزی حرم مطهر، شبکه آب شهری متصل به حرم رضوی از آب چاه مجزا شد و پس از ساخت‌وسازهای جدید، سه انشعاب آب برای حرم مطهر از طریق خیابان‌های شیرازی، نواب صفوی و امام رضا(ع) تأمین کردند که به منبع اصلی آب شهر وصل است. البته تأمین آب برای شست‌وشو و نیازهای غیر شرب، هنوز هم از طریق چاه‌های عمیق رفع می‌شود.

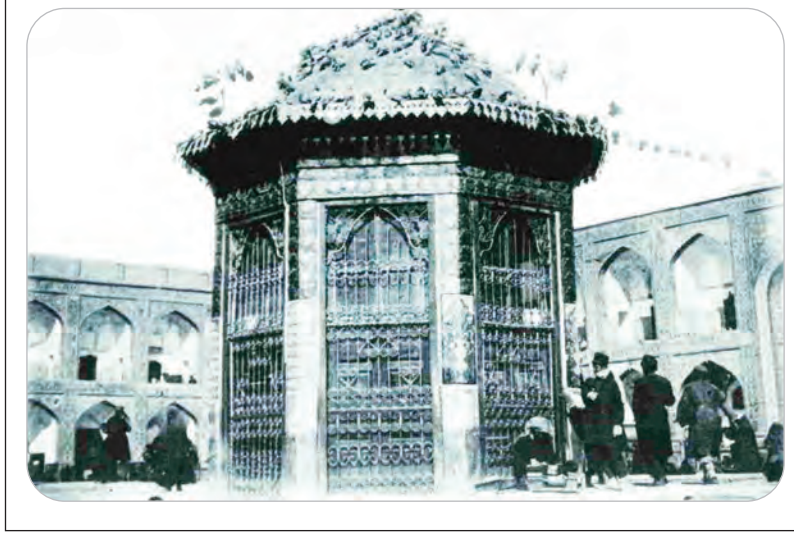

آن روزها

کتیبه‌نویس گنبد طلای رضوی

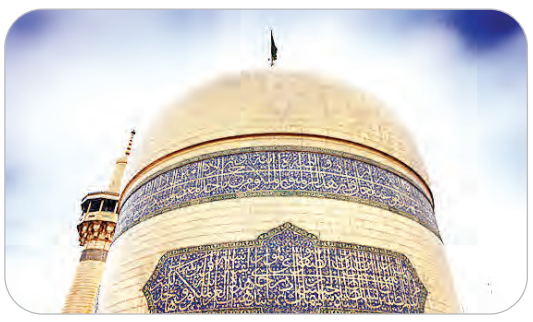

محمدرضا انصافی: هنر خطاطی یکی از انواع هنر است که در حرم رضوی می‌توان جلوه‌های متنوع و چشمنوازی از آن را یافت. کتیبه‌های فاخر که بیشتر دربرگیرنده آیات قرآن و روایات ائمه معصومین(ع) است، با انگشتان هنرمند خطاطان ایرانی، شکل و انتظام گرفته و اینچنین شکوه هنری را که با معنویت و ایمان درآمیخته، نشان می‌دهد. در میان همه خطاطانی که طی قرون گذشته آثاری در حرم رضوی از خود به یادگار گذاشته‌اند، علیرضا عباسی چهره‌ای برجسته و نامدار است؛ خطاط بزرگ و هنرمند دوره صفویه که بر هر دو خط ثُلث و نستعلیق تسلط داشت و کتیبه کم‌نظیر و طوماری دور گنبد طلای رضوی، شاهکار اوست. علیرضا عباسی اصالتاً از اهالی تبریز و نام اصلی‌اش علیرضا تبریزی بود. او در ابتدای کار، خطاطی را به همراه میرعماد، هنرمند دیگر این دوره، در محضر محمدحسین تبریزی، خطاط نام‌آور اوایل دوره صفوی فرا گرفت و بعدها در ترکیب و شکل نگارش، آن را در دو گونه ثلث و نستعلیق به کمال رساند. علیرضا تبریزی پس از اشغال موقتی تبریز به دست عثمانی‌ها، ابتدا راهی قزوین و سپس اصفهان شد و در همین شهر به دربار شاه‌عباس یکم راه یافت و به دلیل تبحر در خطاطی، مورد توجه قرار گرفت و علیرضا عباسی خوانده شد. از او قرآنی با خط ثلث باقی است که توسط شاه عباس در سال ۱۰۰۹ق. وقف حرم رضوی شده است. علیرضا عباسی در سال ۱۰۱۰ق. هنگام سفر شاه عباس به مشهد، با او به این شهر آمد و دست به کار تعمیرات مربوط به کتیبه‌ها شد. افزون بر کتیبه ثلث دور گنبد طلا، کتیبه‌ای گچی در داخل گنبد طلا ساخت که بعدها آن را با آینه پوشاندند. دو کتیبه از وی در دو طرف ایوان ساعت نیز وجود دارد. افزون بر این‌ها، کتیبه درون آرامگاه خواجه‌ربیع را نیز علیرضا عباسی نوشت. از دیگر کارهای او، نگارش کتیبه روی صندوق مرقد مطهر امام رضا(ع) به خط نستعلیق است. علیرضا عباسی در کار تذهیب مهارتی نداشت و بسیاری او را با هنرمند دیگر عهد صفویه، یعنی رضا عباسی که در این امر ماهر بوده است، اشتباه می‌گیرند. علیرضا عباسی طبع شعر داشت و چند رباعی از وی در آرامگاه شاه اسماعیل صفوی در اردبیل وجود دارد. او در دربار صفویه، منصب کتاب‌داری و ریاست کتابخانه شاهی را داشت. درباره سال تولد وی اطلاعاتی در دست نیست، اما می‌دانیم احتمالاً در سال ۱۰۳۸ق. درگذشت و در اصفهان به خاک سپرده شد. وی دو پسر به نام‌های بدیع‌الزمان و محمدرضا داشت که هر دو در نگارش خط نستعلیق، سرآمد روزگار خود بودند.

گزارش قدس از گروه جهادی «شهید مجید قربان‌خانی» در مناطق محروم و آسیب‌دیده

هیئت تویتری و غیرت جهادی

۲

دنیای خادم‌ها چه شکلی است؟

از نظر من خادم‌ها از جنس دیگری بودند. فکر می‌کردم آن‌ها همه جا با لباس فرم خادمی می‌روند و کلاً با همه آدم‌های روی زمین فرق دارند! از نظر من خادم‌ها شب‌ها نوبتی می‌رفتند توی ضریح و از نزدیک آقا را زیارت می‌کردند! یک مدتی حتی فکر می‌کردم خانه‌شان هم توی حرم است اما بعدها فهمیدم جایی دارند به اسم آسایشگاه. تصورم از آسایشگاه جایی بود شبیه به خانه سالمندان که توی فیلم‌ها دیده بودم. خادم‌ها اما از خودشان خانه داشتند و توی آسایشگاه زندگی نمی‌کردند. آسایشگاه...

۲

مجازآباد

هر چه گفتم، به من خندیدند

صفحه اینستاگرامی افلاکیان با انتشار روایتی از یکی از شهدای دفاع مقدس نوشت: تا حالا اسم شهید عبدالمطلب اکبری رو شنیدید؟ اومد کنارم نشست و گفت: حاج آقا یه خاطره برات تعریف کنم؟ گفتم: بفرمایید. عکس یه جوون رو بهم نشون داد و گفت: اسمش عبدالمطلب اکبری بود. زمان جنگ توی محله ما مکانیکی می‌کرد و چون کر و لال بود، خیلی‌ها مسخرش می‌کردند. یه روز با عبدالمطلب رفتیم سر قبر پسرعموی شهیدش «غلامرضا اکبری». عبدالمطلب کنار قبر پسرعموش با انگشت یه چارچوب قبر کشید و توش نوشت «شهید عبدالمطلب اکبری». ما تا این کارش رو دیدیم زدیم زیر خنده و شروع کردیم به مسخره کردن... فردای اون روز عازم جبهه شد و دیگه ندیدیمش. ۱۰ روز بعد شهید شد و پیکرش رو آوردند. جالب اینجا بود که دقیقاً همون‌جایی دفن شد که برای ما با دست قبر خودش رو کشیده بود و مسخرش کردیم. وصیت‌نامه‌اش خیلی سوزناک بود. نوشته بود: «بسم الله الرحمن الرحیم. یک عمر هر چی گفتم به من می‌خندیدند... یک عمر هر چی می‌خواستم به مردم محبت کنم، فکر کردند من آدم نیستم و مسخره‌ام کردند... یک عمر هرچی جدی گفتم شوخی گرفتند، یک عمر کسی رو نداشتم باهاش حرف بزنم، خیلی تنها بودم. اما مردم! حالا که ما رفتیم بدونید، هر روز با آقام امام زمان(عج) حرف می‌زدم... آقا خودش بهم گفت: تو شهید میشی. جای قبرم رو هم بهم نشون داد».

اولین امامزاده دنیا

کاربران فضای مجازی روز گذشته به بهانه ولادت امام حسن مجتبی(ع) هشتگ مربوط به نام این امام بزرگوار را در توییتر فارسی ترند کردند. در ادامه چند نمونه از توییت‌های منتشر شده توسط کاربران فضای مجازی را می‌خوانید: «تولد امامی که چندبار کل دارایی خودش رو بخشید مبارک. کاش یاد بگیریم ازشون... امام حسن مجتبی فرمودند: همانا در روز قیامت بندگان به مقدار عقل و درک و شعورشان مجازات می‌شوند... اولین امامزاده دنیا خوش اومدی».

ماه رمضان را قدر بدانید

صفحه nojavan_khamenei منتسب به دفتر حفظ و نشر آثار حضرت آیت‌الله خامنه‌ای که در حوزه نوجوانان و جوانان فعالیت می‌کند بیاناتی از ایشان را در قالب تصویرنوشته‌ای با کاربران فضای مجازی به اشتراک گذاشته است. در این تصویرنوشته به نقل از رهبر انقلاب آمده است: «ماه رمضان را قدر بدانید، ماه استغفار است، ماه توبه، ماه تذکر، ماه توجه به خدای متعال است، ماه عبادت و ماه گریه است. ماه دل بستن به معنویات است».

دیدگاه

قرآن و سیاست در نگاه امام حسن(ع)

رواق: حجت‌الاسلام والمسلمین محمد عابدی، عضو هیئت علمی پژوهشگاه فرهنگ و اندیشه اسلامی در یادداشتی به تبیین نسبت قرآن و سیاست در نگاه امام حسن(ع) پرداخته که بخشی از این یادداشت را در ادامه می‌خوانید.

از منظر امام حسن(ع)، قرآن معیاری برای مدیریت حیات اجتماعی و سیاسی مسلمانان به دست می‌دهد و لازم است مسلمانان آن را حاکم بر هر فکر و اندیشه‌ای در مدیریت زندگی خود قرار دهند.

یکی از راه‌های پیشگیری از انحرافات تفسیری، مراجعه به مفسران واقعی و برخورداری مفسر از علم یقین‌آور به حقایق قرآن است و اساس تفسیر باید بر یقین به حقایق آیات استوار باشد، همان‌گونه که خود امام چنین بود و به حقایق قرآن یقین داشت؛ چنین تفسیری حجیت لازم برای اطاعت و پیروی را به دنبال می‌آورد. از این رو امام حسن(ع) خود را مرجع تفسیر معتبر قرآن معرفی و تصریح می‌کند تفسیر قرآن بر عهده آن‌هاست و از حیث اعتبار نیز تفسیرشان از راه یقین به حقایق آن است.

امام از مردم می‌خواهد از آن‌ها پیروی کنند و پیروی از آن‌ها بر مردم واجب است، چون مانند اطاعت از خدا و فرستاده او است. حضرت در مقام استدلال بر این مرجعیت و ضرورت اطاعت از آن‌ها به آیه ۵۹ سوره نسا استناد می‌کند که خواهان اطاعت مردم از خدا و رسول و اولی‌الامر و مرجع قرار دادن خدا و رسول در منازعات است و اینکه نتیجه مراجعه به خدا و رسول، آگاهی از ریشه‌های مسائل است و از اینکه به سخنان شیطان گوش کنند برحذرشان می‌دارد.

در مورد بی‌وفایی و اعلام برائت، امام معتقد بود در دنیایی که تنها قرآن باقی مانده، مردم باید قرآن را امام خود قرار دهند تا هدایت شوند و از مردم می‌خواست برای قرابت با قرآن، به آن عمل کنند، چرا که ملاک دوری از قرآن را عمل نکردن به آن می‌دانست؛ هرچند افراد قرائتش کنند، همچنین عمل به حلال و ترک حرام‌های قرآن و ایمان به متشابهاتش را موجب ورود به بهشت و تباه کردن حدود و احکام و ارتکاب حرام‌های قرآن را موجب کشیده شدن به آتش می‌دانست و بر این باور بود مردم تا پیمان‌شکنان قرآن را نشناسند، پیمانشان با قرآن استوار نخواهد ماند و تا واگذارندگان قرآن و پشت سراندازانش را نشناسند، نمی‌توانند به قرآن چنگ بزنند، بنابراین رشد را باید نزد کسانی بجویند که اهل آن هستند.

اهتمام جدی به قرآن در سیاست

امام حسن(ع) در امور سیاسی اهتمام جدی به قرآن داشت و محوریت آموزه‌های قرآن را حفظ می‌کرد، از جمله چون هدف اصلی معاویه قبضه حکومت و تثبیت آن در دست بنی‌امیه به هر قیمتی بود و امام از این هدف آگاهی داشت، حکومت با محوریت قرآن را در شرایط صلح گنجاند تا ولایت امر مسلمانان را به او واگذارد، به این شرط که بین مسلمانان براساس کتاب خدا و شیوه پیامبر عمل کند. در امور مختلف به قرآن استناد و با آن احتجاج می‌کرد، از جمله پس از صلح با معاویه با اشاره به حفظ خون و صلاح و بقای مردم در سایه صلح، بیان کرد تنها صلاح و دوام مردم را می‌خواسته و آن گاه آیه ۱۱۱ سوره انبیا «وَ إِنْ أَدْرِی لَعَلَّهُ فِتْنَةٌ لَکُمْ وَ مَتاعٌ إِلی حِینٍ» را قرائت و به معاویه اشاره کرد.

حضرت برای اثبات وجوب اطاعت از اهل‌بیت، از آیات قرآن کمک می‌گیرد. به عنوان مثال در خطبه‌ای خود را کسی می‌داند که در تأویل قرآن دچار خطا نمی‌شود و به حقایقش یقین دارد و نتیجه می‌گیرد پیروی از آنان(اهل‌بیت) واجب است و وجوب «پیروی اهل‌بیت» را به دلیل مقرون بودن به «پیروی خدا و پیامبر و اولی الامر» می‌داند و به آیه ۵۹ سوره نسا «فَإِنْ تَنازَعْتُمْ فِی شَیْءٍ فَرُدُّوهُ إِلَی اللَّهِ وَ الرَّسُولِ» و آیه ۸۳ سوره نسا «وَ إِذا جاءَهُمْ أَمْرٌ مِنَ الْأَمْنِ أَوِ الْخَوْفِ أَذاعُوا بِهِ وَ لَوْ رَدُّوهُ إِلَی الرَّسُولِ وَ إِلی أُولِی الْأَمْرِ مِنْهُمْ لَعَلِمَهُ الَّذِینَ یَسْتَنْبِطُونَهُ مِنْهُمْ» استناد می‌کند.

با توجه به اینکه بازگرداندن امور مورد اختلاف به خدا و رسول در آیه ۵۹ سوره نساء واجب است و در بخش مورد استناد آیه ۸۳ سوره نسا هم بازگرداندن امور مورد اختلاف به «رسول و اولی الامر» واجب شده، حضرت با جمع آیات، دلیل وجوب اطاعت از اهل‌بیت را مقرون بودن پیروی اهل‌بیت به پیروی خدا و رسول می‌داند، در حالی که در آیه اول از بازگرداندن اختلاف به اولی الامر و در آیه دوم هم از بازگرداندن مسئله مورد نزاع به خدا یاد نشده است.

نهایت سخن اینکه از منظر امام، قرآن معیاری برای مدیریت حیات اجتماعی و سیاسی مسلمانان به دست می‌دهد و لازم است مسلمانان آن را حاکم بر هر فکر و اندیشه‌ای در مدیریت زندگی خود قرار دهند.

پرسه در صحن

دنیای خادم‌ها چه شکلی است؟

کیان راد: از نظر من خادم‌ها از جنس دیگری بودند. فکر می‌کردم آن‌ها همه جا با لباس فرم خادمی می‌روند و کلاً با همه آدم‌های روی زمین فرق دارند! از نظر من خادم‌ها شب‌ها نوبتی می‌رفتند توی ضریح و از نزدیک آقا را زیارت می‌کردند! یک مدتی حتی فکر می‌کردم خانه‌شان هم توی حرم است اما بعدها فهمیدم جایی دارند به اسم آسایشگاه. تصورم از آسایشگاه جایی بود شبیه به خانه سالمندان که توی فیلم‌ها دیده بودم.

خادم‌ها اما از خودشان خانه داشتند و توی آسایشگاه زندگی نمی‌کردند. آسایشگاه چیزی بود شبیه به یک خانه بزرگ با انبوهی از تختخواب که خادم‌ها بین کشیک‌هایشان روی آن‌ها می‌خوابیدند. این را پیرمرد خادمی بهم گفت که نیم ساعت به پر و پایش پیچیدم تا بفهمم دنیای خادم‌ها چه شکلی است!

فکر می‌کردم بعد از سؤال پیچ کردن پیرمرد فراش، تمام سؤال‌هایم رفع می‌شود اما دوباره من ماندم و انبوهی از سؤال‌های بی‌جواب که تا آسایشگاه را از نزدیک نمی‌دیدم، جوابشان را پیدا نمی‌کردم. بارها رفته بودم دم ورودی آسایشگاه اما نگهبانش سنگ روی یخم کرده بود و گفته بود نمی‌توانم وارد شوم.

یک روز که گروهی از خادم‌ها از پله‌های آسایشگاه بالا می‌رفتند، من هم یک گوشه را گرفتم و طوری که دیده نشوم همراهشان رفتم. هرکسی فکر می‌کرد من فرزند یکی از خادم‌هایم و پدرم مجبور شده من را با خودش بیاورد آسایشگاه.

آسایشگاه واقعاً جایی بود شبیه به خانه. یک خانه بزرگ با فرش‌های قرمز رنگ که هر گوشه‌اش چند نفر نشسته بودند و گپ می‌زدند. گاهی حتی با هم شوخی می‌کردند و با صدای بلند می‌خندیدند، درست مثل همه آدم‌های دیگر. سریع از مسیری که آمده بودم برگشتم و راه افتادم سمت در خروجی. خادم‌ها توی ذهن من آدم‌هایی خاص‌تر از دیگران بودند برای همین حس می‌کردم دیگر نمی‌توانم به خادم‌ها به آن چشم سابق نگاه کنم. بعدها اما فهمیدم چیزی که خادم‌ها را خاص می‌کند، همان معمولی بودنشان است. خادم‌ها همان کارمندهای بانک، دکترها، معلم‌ها و مغازه‌دارهایی بودند که هر روز توی خیابان‌ها می‌دیدمشان. با این تفاوت که وقتی توی حرم دورهم جمع می‌شدند، حتی خودشان هم فراموش می‌کردند که دکتر،مهندس،کاسب،کارگر و...هستند.

آن‌ها فارغ از وظایف، مشکلات و تمام دغدغه‌هایشان، برای چندساعت هیچ چیز به جز خادم امام رضا نبودند و این چیزی بود که خادم‌ها را برای من از بقیه آدم‌ها متمایز می‌کرد.

گزارش قدس از گروه جهادی «شهید مجید قربان‌خانی» در مناطق محروم و آسیب‌دیده

هیئت توییتری و غیرت جهادی

آمنه مستقیمی | این روزها کسی دل و دماغ شنیدن توصیه‌های اخلاقی و خشک آمران بی‌عمل را ندارد. آن‌قدر اقتصاد و معیشت فشار آورده و کرونا تفریحات ساده‌مان را گرفته که دیگر حال و هوای کمک‌رسانی به دیگران، کمتر به ذهنمان خطور می‌کند. خلاصه این روزها اگر مانند گذشته پای کار کمک‌رسانی و فعالیت جهادی باشی، مردی! یکی از این مردان سرزمین که دغدغه‌اش در هر شرایطی بر تنبلی و ناامیدی فائق آمده حجت‌الاسلام محمد صدارت است.

صدارت که این روزها مسئول اداره تبلیغات اسلامی شهرستان مهران از توابع استان ایلام است، از روحانیون جهادگری است که تبلیغ دین را به منبر خلاصه نکرده و سال‌ها در میدان عمل حضور مؤثری دارد.

او از سال ۸۶ به عنوان طلبه در فضای مجازی فعالیت می‌کند. نخستین حضورش در این فضا در قالب وبلاگ‌نویسی بوده و در همین فضا هیئت وبلاگ‌نویسان را راه‌اندازی می‌کند، بعدها که عمر وبلاگ و وبلاگ‌نویسی به سر آمد و شبکه‌های اجتماعی جایگزین شدند، از فعالان این شبکه‌ها به‌ویژه توییتر شد و با فعالیت‌هایی گسترده و اثرگذار و جذب و جلب اعتماد و همراهی جمع کثیری از جوانان، توانست هیئت توییتری‌ها را نیز با نگاهی فرامحلی و گستردگی جغرافیایی در سطح کشور راه‌اندازی کند؛ هیئتی که گروه جهادی «شهید مجید قربان‌خانی» از دل آن پا گرفت و توانست در روزهای سخت سیل و زلزله، همراه و حامی هموطنان آسیب‌دیده از این بلایای طبیعی باشد.

راه‌اندازی گروه جهادی «شهید مجید قربان‌خانی» از دل هیئت توییتری‌ها

حجت‌الاسلام صدارت درباره فعالیت‌های خیرانه و جهادی خود بیان می‌کند: پیش از تشکیل هیئت توییتری‌ها و پس از آن فعالیت گروه جهادی «شهید مجید قربان‌خانی»، شخصاً فعالیت‌های داوطلبانه جهادی داشتم و با جمع‌آوری وجوهات نقدی، کمک‌ها را صرف تأمین هزینه درمان بیماران محروم و یا اجاره‌بهای مستأجران بی‌بضاعت و امثال آن می‌کردم، اما پس از تشکیل هیئت در اسفند ماه ۹۶ همزمان با سالروز شهادت حضرت زهرای مرضیه(س) و پس از آن ایجاد فضای همدلی و رفاقت بین اعضای هیئت که از سراسر کشور بودند، تصمیم بر آن شد هیئت در کنار فعالیت‌های مذهبی فرهنگی و بصیرتی، به حوزه کمک‌های جهادی و محرومیت‌زدایی هم ورود کند و این ایده درنهایت به تشکیل گروه جهادی «شهید مجید قربان‌خانی» در فروردین ۹۸ منجر شد.

فروردین ۹۸ که سیل در استان‌های لرستان، خوزستان، سیستان و بلوچستان و جنوب کرمان جولان می‌دهد و مناطق عمده‌ای از این استان‌ها آسیب می‌بینند، محمد صدارت به همراه گروه جهادی «شهید مجید قربان‌خانی» در همان ابتدا به کمک‌رسانی می‌شتابند و به فعالیت‌هایی همچون توزیع اقلام موردنیاز سیل‌زدگان، عمران و آبادی منازل و مناطق سیل‌زده و لایروبی انجیرستان‌هایی که رزق جمع کثیری از مردم منطقه را می‌داد، می‌پردازند. او در همین باره می‌گوید: در زلزله اخیر شهرستان سی‌سخت نیز ورود داشتیم و توانستیم در حوزه‌های مشابه به هموطنان آسیب‌دیده کمک کنیم.

نجات قطب انجیر کشور

فراخوان‌های مجازی حجت‌الاسلام صدارت برای گروه‌های جهادی سبب شد قطب انجیر سیاه کشور که در گل و لای ناشی از سیل مدفون شده بود، با همراهی جوانان جهادگر نجات یابد و چندین هکتار از باغ‌ها لایروبی شود و دسترنج باغداران از بین نرود.وقتی از او درباره اینکه چرا به جای تبلیغ و منبر رفتن و درس و بحث سراغ کارهای جهادی رفته است می‌پرسم، می‌گوید: تبلیغ یکی از شئونات روحانیت است، روحانیت باید در ذات به عنوان پزشک روح و معنویت و اخلاق مردم فعال باشد؛ یک بعد از تبلیغ، آموزش است، بعد دیگر آن نشستن پای حرف و درد دل‌های مردم؛ خیلی جاها فقط با شنیدن، مشکل مردم حل می‌شود.وی ادامه می‌دهد: وقتی با محرومیت یا فضایی که مردم در آن دچار آسیب‌های اجتماعی شده‌اند مواجه هستیم، طبیب روحانی مردم باید وسط گود باشد و عملاً درد مردم را درمان کند. شاید فعالیت جهادی ما در ظاهر پخت غذا یا نوسازی و بازسازی منزلی فرسوده و آسیب‌دیده باشد، اما در باطن، کاهش آسیب روحی و فشار اجتماعی آن‌هایی است که با این مشکلات روبه‌رو هستند، چراکه حضور روحانیت در میدان موجب می‌شود مردم روحیه بهتری داشته باشند. شخصاً فعالیت جهادی را منبر عملی می‌دانم که در بسیاری موارد تأثیری شگرف‌تر دارد.

مدیر انقلابی باید در وسط میدان باشد

از امتیازات فعالیت‌های جهادی حجت‌الاسلام صدارت که در بین امدادگران اهل سنت به «حاجی ماموستا» مشهور شده، آن است که به مدیریت امور بسنده نمی‌کند بلکه شخصاً در میدان حضور دارد و درگیر کارها می‌شود؛ وقتی دلیل این کار را از او جویا می‌شوم، می‌گوید: وقتی جوانان اعتماد می‌کنند و دور یک طلبه جمع می‌شوند، مدیریت این مجموعه بر ذمه طلبه است. شخصاً از بزرگان مکتب انقلاب از ابتدای نهضت تا دوران حاج قاسم یاد گرفته‌ام مدیر انقلابی کسی است که در میدان باشد نه پشت میز؛ از ابتدای طلبگی با این فضا تربیت شدم که باید در خط مقدم حضور داشته باشم، بنابراین احساس وظیفه می‌کنم که در اقدامات جهادی اولین نفر باشم و بروم و بررسی کنم و سپس از اعضا و فعالان بخواهم برای کمک راهی شوند. برای همین هم، هر جا زلزله و سیلی رخ می‌دهد بچه‌ها فوری می‌پرسند: رفته‌ای؟ ما هم بیاییم؟ حاجی ماموستا تأکید می‌کند مدیریت فعالیت جهادی با پشت‌میزنشینی و دستور دادن و پول جمع کردن هماهنگی ندارد. او در همین زمینه می‌گوید: حضور در میدان موجب اعتمادسازی بیشتر و ایجاد شور و شوق در جوانان شده است، چنان‌که بعضاً از مسافت‌های هزار و۲۰۰ کیلومتری برای کمک می‌آیند یا مثلاً باوجود گرمای هوا و سختی شرایط، دوستانی از تهران برای بازسازی منازل فرسوده در مناطق محروم و مرزنشین مهران که از ولادت امام مجتبی(ع) آغاز می‌شود، اعلام آمادگی کرده‌اند.

بیشتر این کارها را مدیون همسرم هستم

صدارت وظیفه طلاب را حضور در میدان می‌داند و تأکید می‌کند: یک پایه اصلی رزمایش مواسات و تواصی روحانیت هستند. خیلی از جاهایی که ممکن است مردم نقدی به روحانیت داشته باشند علت اصلی نقد، فاصله مردم و روحانیت است. شخصاً در برخی از شهرها که حضور مبلغان کم بود (مثل روستاهایی که در ۴۰ ساله انقلاب شاید سه بار روحانی به خود دیده‌اند!) این تجربه را داشتم؛ اما حضور در میدان طلاب و روحانیون برای کمک به سیل‌زدگان و زلزله‌زدگان سبب تسهیل و تغییر بسیاری از نگاه‌ها شد. اساساً فعالیت‌های جهادی را عرصه‌ای جدید برای حضور روحانیت می‌دانم.

حجت‌الاسلام صدارت که در کارنامه فعالیت‌های جهادی‌اش، برگزاری گلریزان‌های مجازی برای محرومان، نوسازی و بازسازی منازل در مناطق محروم، کمک به آسیب‌دیدگان سیل و زلزله و... به چشم می‌خورد، عمده این کارها را مدیون همسرش می‌داند که نه تنها با وی همراه بلکه در بیشتر مواقع مشوقش است و حتی فرسنگ‌ها دوری از خانواده و تهران هم موجب نشده حاجی ماموستا را در فعالیت‌های جهادی تنها بگذارد.

ادب الرضا

از ضریح تو گلاب ناب می‌جوشد فقط

معین اصغری: دوران کودکی که هنوز وارد دنیای ادبیات نشده بودم همیشه دوست داشتم بدانم فلان غزل را شاعر در چه حال و هوایی سروده است؟

یا مثلاً مخاطب واقعی فلان بیت چه کسی است؟ اما بعدها که خودم قلم‌فرسایی کردم هروقت یاد آن روزگار می‌افتم خنده‌ام می‌گیرد. می‌خندم که چه ساده بودم و فکر می‌کردم برای سرودن شعر حتماً باید یک حال و هوای عرفانی خاصی داشته باشی. دقیقاً همان تصور کلیشه‌ای که در فیلم‌ها وقتی می‌خواهند چند شاعر را نشان بدهند، سه چهار گیسوکمندِ پریشان از دنیا کنار گرفته را جلو دوربین می‌گذارند. اگرچه این تصویر اغراق‌آمیز برای تعدادی واقعیت دارد اما حقیقت ماجرا اصلاً این‌طور نیست.

شاعر خیلی از اوقات غزل را مهندسی می‌کند. یعنی پای هیچ الهام و خلسه‌ای در میان نیست و او با قصد و اراده قبلی تصمیم می‌گیرد درباره موضوع دلخواهش شعر بگوید.

خیلی‌ها با این نوع سرودن مخالف و معتقدند شعر حتماً باید رگه‌هایی از وهم داشته باشد تا ما را از عالم واقع به عالم خیال ببرد وگرنه با نثر تفاوتی نمی‌کند.

بنده شخصاً این را قبول ندارم. چه اشکال دارد شاعر به جای اینکه در خلسه ۳۰ بیت بگوید که درنهایت پنج بیتش به درد می‌خورد، از همان اول با فکر و دقت و هوش و ذوقش همان پنج بیت را بگوید. این‌گونه کار خیلی زیباتر و دلپذیرتر از آب درمی‌آید.

اما یک عیب هم دارد؛ عیبی که غزل امروز را به همین دلیل انتخاب کرده‌ایم. وقتی شاعر غزلش را مهندسی می‌کند و برای هر بیت وسواس به خرج می‌دهد ممکن است حتی یک سال هم طول بکشد و همین موضوع غزل را دچار پستی بلندی می‌کند.

یعنی یکجا با یک بیت خوب طرف هستیم و جای دیگر بیت بسیار ضعیف. رضا قاسمی عزیز در این شعر رضوی فراز و فرود زیادی را تجربه کرده است.

چون توفیق آشنایی با این شاعر ارجمند را ندارم نمی‌دانم چند سالشان است و از کی وارد دنیای ادبیات شده‌اند، اما مطمئنم اگر روی زبان و مطالعه آثار برجسته ادبی وقت بیشتری بگذارند حتماً در آینده توفیقات بیشتری بدست می‌آورند، چون هم استعدادش را دارند هم دستی هم بر خلق مضمون.

من که با گرد و غبارت هم برابر نیستم
از همه کمتر منم از هیچ کس سر نیستم
زائرانت جای خود... حتی به کفترهای تو...
غبطه خواهم خورد، حالا که کبوتر نیستم
من اگر یک لحظه هم جز خانه‌ات جایی روم
مادرم شیرش حرامم باد... نوکر نیستم
قایق بی‌بادبانم روی موج زائران
هیچ جایی بهتر از اینجا شناور نیستم
از ضریح تو گلاب ناب می‌جوشد فقط
تا که عطرآگین شوم دنبال قمصر نیستم

زندگی به سبک بندگی (۳)

یادآوری روز فرار

حجت الاسلام عطاران طوسی

آن روزی که انسان از برادر و خواهرش و از پدر و مادرش و از همسر و بچه‌هایش فرار می‌کند، چون آن روز هر کس خودش آن‌قدر گرفتاری دارد که به فکر دیگری نیست. آن روز صورت‌هایی نورانی‌اند و خندان و شادان و بر چهره برخی دیگر هم غبار غم نشسته و تاریکی آن‌ها را پوشانده، آن‌ها همان بی‌دین‌های تبهکارند! (سوره مبارکه عبس / آیه ۳۱)

دوست خوبم، تردید ندارم به همسر و فرزندانت عشق می‌ورزی! بی شک پدر و مادرت را از جان و دل دوست داری! به خواهر و برادر و عروس و داماد و نوه‌هایت، علاقه و اشتیاق وافر داری! عاشق و فدایی دوستان و همکاران صمیمی‌ات هستی! خودت را عمری وقف بستگان و آشنایانت کردی! اما این همه ارتباط و عشق، با بروز ویروس کرونا دارای دستورالعمل و از قوانین و ضوابط خاصی برخوردار شد. باورت می‌شد روزی برای یکایک ارتباطات و عرض ارادت‌ها و برای دید و بازدید فامیل و جگرگوشه‌هایت، ناگزیر از برنامه‌ریزی و محاسبه و رعایت انبوهی از ریزه‌کاری‌ها شوی و در آخر هم موفق نشوی و بلکه با حسن اختیار خود، با آنان دیده بوسی نکنی و آداب احوالپرسی و دید و بازدیدها را به حاشیه برانی؟!

باورت می‌شد روزی از عیادت فامیل بیمار و یا دید و بازدید معمول سال نو محروم شوی؟ نه تنها محروم که رغبت چندانی برای زیارت اقوام و بستگان و حتی نزدیکانت نداشته باشی! ولی الان باورت شده.

عزیز دلم، مانور قیامت، تنها در ترازی بسیار کوچک، یک سال و اندی است برگزار شده!

حالا تو خوب درک می‌کنی چطور در رستاخیز بزرگ، برادر از برادرش، فرزند از پدر و مادرش و هر انسانی از همسر و فرزندانش فرار می‌کند و به‌خوبی در می‌یابی چطور عده‌ای سرحال و شاداب‌اند؛ چون پرونده‌ای روشن و شفاف از تلاش‌های خستگی‌ناپذیر و فراگیر به همراه دارند و لحظه‌ای از حرکت بر مسیر بندگی خدا کوتاهی نورزیدند و چطور دیگرانی، افسرده و غمگین و پریشان حال‌اند، چون تاتوانستند بر خود و دیگران، ظلم و نامهربانی کردند و فرصت‌های تعالی و رشد انسانی را از زندگی خود و دیگران گرفتند و بر زندگی آشفته خویش، افتخار کردند! این روزها، برای برخی یادآور روزهای سخت و دشوار قیامت است. قدر این تلنگرها را بدان و برای ایام تنهایی و غربت خویش درنگی کن!

رمضانه

«روزه» روشی سلوکی برای تقوای الهی است

رواق: حجت‌الاسلام عبدالحسین خسروپناه، استاد حوزه و دانشگاه در جلسه درس خارج فقه خود گفت: وقتی انسان با صیام، شهوات حرام را ترک کند، زمینه‌ای فراهم می‌شود تا باتقوا شود. در واقع صیام یک روش سلوکی برای تقوای الهی و پرهیز از محرمات و برای همه ملل واجب است. البته برای یهودیان و مسیحیان، روزه ۴۰ روزه توصیه شده و خود حضرت موسی و مسیح هم ۴۰ روز روزه گرفتند.

خسروپناه در ادامه افزود: در روایتی از امام رضا(ع) آمده است که فرمود: اگر بپرسند چرا روزه واجب شده پاسخ این است انسان درد گرسنگی و تشنگی را درک کرده و از این طریق به فقر و کم توشه بودن خود در جهان آخرت پی ببرد، بر اثر ناراحتی‌هایی که از گرسنگی و تشنگی برای وی به وجود می‌آید فروتنی نشان دهد و اجر ثواب کار خود را به خدا بسپارد، سختی گرسنگی و تشنگی را بفهمد تا در نهایت مستحق اجر و ثواب شود. ثمرات دیگر این است که از طغیان شهوت‌ها جلوگیری کرده و کنترل هوای نفس می‌کند، موجب عبرت و موعظه است، به انجام تکالیف الهی تشویق و به عوالم دیگر راهنمایی می‌کند. بنابراین باید بفهمد فقیران و مسکینان چه دردی می‌کشند و اثر تربیتی، اخلاقی و اخروی دارد. خداوند راه سلوک را هم به انسان نشان می‌دهد اینکه چگونه بر شهوت خود غلبه کند و آن راه، روزه است.

استاد حوزه و دانشگاه ادامه داد: در روایت دیگری از امام صادق(ع) نقل شده که فرمود: خداوند روزه ماه رمضان را بر هیچ‌کدام از امت‌های پیشین واجب نکرد. شخصی از ایشان درباره آیه ۱۸۳ سوره بقره می‌پرسد. ایشان می‌فرمایند: روزه را خداوند بر همه واجب کرد اما روزه ماه رمضان را بر رسول گرامی اسلام و امت ایشان واجب کرد. در روایت دیگر از امام صادق(ع) هم آمده اولین چیزی که خداوند واجب کرد روزه بود. سپس می‌فرمایند: زمانی که خداوند پیامبرش را مبعوث کرد برای او و امتش، فضیلت ماه رمضان را برگزید، در حالی که قبل از اینکه آیه «شَهْرُ رَمَضانَ» نازل شود مردم روزه‌های دیگری را در طول سال می‌گرفتند اما در ماه رمضان نبود. این روایت در صفحه ۱۶۲ جلد اول تفسیر قمی بیان شده است. در روایت دیگری از امام سجاد(ع) آمده است که فرمود: ما به خاطر روزه ماه مبارک رمضان برگزیده شده‌ایم. در دعای چهل و چهارم صحیفه هم به این موضوع اشاره شده است.

صحن زندگی

و خداوند قاضی است...

رقیه توسلی: قضاوت نکنیم... از ریخت و سر و ظاهر آدم‌ها که اصلاً. به‌گمانم اصولاً سکوت خوب چیزی است و خیر و صلاح از آن چکه می‌کند.

توی حیاط درمانگاه، قدم رو می‌کنم تا نوبت ویزیتم شود. چشمم می‌افتد به آقایی که از توی ون پیاده می‌شود. نگاهش که می‌کنم بی‌اراده و ناخواسته؛ یغور، نخراشیده، خوفناک و قلتشن کلماتی است که از ذهنم رد می‌شوند.

دوباره که سر می‌چرخانم می‌بینم رفته سمت در کشویی ماشین و آرام بازش می‌کند و همراه می‌شود با دو پدربزرگ کوتاه قامت مهربان. عصای یکی و واکر دیگری را می‌دهد دستشان و هدایتشان می‌کند طرف خانه توانبخشی سالمندان که دو پلاک آن‌ورتر است.

مشغول جابه‌جایی ماسک و عینکم تا نفسی چاق کنم که می‌بینم پدربزرگ جامانده تیم از آن‌طرف اشاره می‌کند به من که بیا. با سرعت می‌روم پیشش. ۸۰ ساله گشاده‌رویی است که ازقضا دندان‌هایش را هم نیاورده با خودش.

می‌پرسد: ماسک اضافه داری جوون؟

خداروشکر دو بسته اسپری شده همراهم است که یکی را تقدیم می‌کنم.

تشکرکنان می‌گوید: به عمرت اگر پیر خوشبخت ندیدی، حالا سیر کن. من یک نمونه واقعی‌اش هستم پدرجان.

و با خنده بی‌دندان و شیرینی ادامه می‌دهد: این آقا «آیت» که حالا با دوستام رفتن برای فیزیوتراپی، پیک خداست. ما هفت ساله از وقتی خانوم و دخترش به رحمت حق رفتن، داریم با هم زندگی می‌کنیم. هفت ساله شب و روز دورمون میگرده این جوونمرد. آقای به تمام معناست. الهی خدا خاطرخواهش باشه. همیشه میگه کی گفته آدم فقط میتونه بچه بیاره از بهزیستی!؟ و ریسه رفته می‌گوید: اللّٰه وکیلی باورتون میشه!

با اینکه اردیبهشت است به‌نظرم هوا سوز دارد... از پدربزرگ و ون یشمی فاصله می‌گیرم و دور می‌شوم اما از آقای «آیت»، نه... مردی که به‌گمانم حتماً خدا بغلش کرده و خاطرخواهش است!

سنجاق: حضرت عیسی (ع) می‌فرمایند: خوشا به حال آن کسی که بینایی‌اش در دلش باشد نه در چشمش.

عکس نوشت

این پنجره برای ما همه چیز است...

عکس: احمد حسنی

الهه ارجمندی راد: حاجی زندگیت برکت داره یا نه؟ اینو بگو... روزیت باعث خوشحالی خودت و خانواده‌ات هست؟

این را راننده تاکسی می‌پرسد. عجب حرف دقیق و زیبایی. مگر می‌شود روزی‌خور امام رضا(ع) باشی و زندگی بی‌برکت باشد. روزی حلال و با برکت آستان قدس شاید برای همه هم خوشحالی و خوشبختی نیاورد اما برای من همه چیز است. برکت یعنی وقتی هر صبح با لبخند فاطمه و آغوش گرفتن زهرا و زهره راهی حرم می‌شوم، دلم قرص باشد که پشتم به آقایم گرم است. اصلاً از روزی که وارد این شغل شدم زندگی تغییر کرد. خیلی از رفتارها و حتی خیلی الفاظ در شأن یک خدمتگزار آستان مبارک امام رضا(ع) نبود و باید رها می‌کردم. فاطمه هم همان روزها بود که خودش خواست تغییر کند. دیگر همیشه چادر پوشید و دور خیلی آدم‌ها که از خط قرمز ما فاصله داشتند، خط کشید. همان سال با حاج خانوم سه تایی راهی کربلا شدیم. انگار اصلاً دنیایم عوض شد. با پولی که پس‌انداز داشتیم و چند وام دیگر خانه خریدیم و به‌راحتی قسط آن‌ها را با همین مزد آقا پرداخت کردیم. زیر سایه آقا، دخترها که به دنیا آمدند، برکت زندگی بیشتر هم شد.

اما این ساختمان روبه‌روی گنبد که اصلاً چیز دیگری‌است. هر یک ساعت که فارغ از کار می‌شوم، دم پنجره می‌ایستم و به حضرت سلامی می‌دهم و باز برای ادامه خدمت، انگیزه‌ای مضاعف می‌گیرم. حتی گاهی که دردهای شدید میگرن، امان فاطمه را می‌برد زنگ می‌زند گوشی را روبه‌روی گنبد بگیرم تا توسل بخواند و آرام‌تر شود... و می‌شود. هنوز هم هر صبح قبل از آنکه پله‌های اداره را بالا بیایم امین‌اللّٰه را همان پایین رو به بارگاه می‌خوانم تا قبل از آنکه وارد محیط کار شده باشم، روزم را متبرک کنم. خلاصه آنکه این پنجره برای ما همه چیز است... .

دارالشفا

سحری مناسب، روزه‌داری آسان‌تر

زینبی : در کنار تمامی فواید روزه‌داری برای سلامت بدن، نمی‌توان از نقش بسیار مؤثر وعده سحری و افطار در روزه‌داری آسان گذشت. نخوردن غذا و حتی انتخاب مواد غذایی نامناسب برای وعده‌های غذایی افطار و سحر خود موجب تحلیل قوای بدن و به هم خوردن متابولیسم طبیعی بدن می‌شود. اهمیت میل غذا در وعده سحر تا آنجاست که پیامبر اکرم(ص) نیز سفارش کرده‌اند: «سحری بخورید هرچند یک جرعه آب باشد، همان صلوات خدا بر سحرخورندگان است».۱

اما خوراکی‌های سالم در این وعده چه می‌تواند باشد؟ امام صادق(ع) در پاسخ به این پرسش می‌فرمایند: «بهترین سحری‌های شما، سویق و خرماست».۲ پیامبر(ص) در تکمیل این سخن توصیه می‌کنند: «هر کس پیش از نوشیدن چیزی، غذا بخورد و سحری میل کند و قدری بوی خوش استفاده کند، بر روزه گرفتن، توان بیشتری می‌یابد».۳

اما متخصصان تغذیه درباره نوع خوراکی‌ها در وعده سحر توصیه می‌کنند هنگام سحر از خوردن غذاهای خشک مانند کوکو، کتلت و گوشت‌های سرخ شده مثل کباب، جوجه‌کباب و ماهی خودداری کنیم. چون موجب عطش زیاد و ترش کردن معده می‌شوند. البته در صورت استفاده از این غذاها، بهتر است همراه با لیموترش، ماست و سبزی میل کرد.

به‌طور کلی، خوردن غذاهای شیرین و چرب مانند زولبیا، بامیه و نیز سوسیس و کالباس در سحری و افطار مناسب نیست و چه بهتر که سس مایونز و خامه نیز استفاده نشود تا مانع ترش کردن معده شویم. همچنین باید سعی شود به جای غذاهای چرب و سرخ شده، از غذاهای آب پز و بخارپز شده استفاده کرد.

سحری می‌تواند یک صبحانه کامل و یا ناهار سبک باشد که هر شخص بسته به عادت خود، نوع آن را انتخاب کند. این وعده می‌تواند یک وعده غذای کم حجم با کالری بالا مانند نان سبوس‌دار به‌جای برنج همراه با خورشت‌های تهیه شده با گوشت پرندگان یا گوسفند، خوراک ماهیچه گوسفندی یا زرده تخم مرغ عسلی باشد و برای کسانی که عادت به خوردن غذاهای پختنی ندارند، می‌تواند از حریره بادام، ترکیب ارده و شیره انگور، تکه‌هایی از مربا به‌ویژه اگر با عسل تهیه شده باشند به همراه نان سبوس‌دار، جوانه‌ها و مغزها به‌ویژه مغز بادام باشد.

اما خوردن سحری بهتر است چه زمانی باشد؟ سحری خوردن در آخر شب بهتر است یا هنگام سحر؟ پیامبراکرم(ص) همان طور که در خوردن افطاری تأکید به زود افطار کردن دارند، درباره وعده سحری فرموده‌اند: «سحری را به تاخیر بندازید».۴

گذشته از آثار معنوی بیداری در وقت سحر، طب سنتی هم بر صرف وعده سحری تأکید دارد که منجر به پیشگیری از ضعف و ضررهای ناشی از خالی ماندن معده بر بدن می‌شود. به همین علت، خوردن سحری به تمام روزه‌داران به‌خصوص افراد لاغر توصیه می‌شود.

یادمان باشد۳۰-۲۰ دقیقه پیش از خوردن سحری، نوشیدن شربت‌های مناسب مزاج فرد مانند سکنجبین، شربت آب و عسل، عرق کاسنی یا شاتره و کمی خاکشیر و شربت شیره انگور، همچنین حداقل نیم ساعت پس از سحری ترکیب آب ولرم وعسل مناسب است.

۱- المعجم الکبیر: ج۲۵ ، ص۱۶۳
۲- بحار الأنوار، ج ۶۶، ص۲۸۰
۳ و۴-کنز العمّال، ج ۸، ص۵۱۰

پاسخگویی به مسائل تربیتی در جلسات «حلقه‌های معرفت» حجت‌الاسلام مهدی حسن‌زاده، رئیس اداره پاسخگویی به سؤالات دینی حرم مطهر رضوی گفت: جلسات حلقه‌های معرفت به صورت شبانه‌روزی در ماه مبارک رمضان در حال برگزاری است و در این نشست‌ها زائران با کارشناسان دینی به گفت‌وگو می‌پردازند. موضوع این جلسات اعتقادی، فقه و زندگی،سیاسی، اخلاقی، تربیتی و سبک زندگی امام رضا(ع) است.

خبر

بازدید تولیت آستان قدس از عملیات طبخ و توزیع روزانه ۳۰ هزار غذا در حاشیه شهر مشهد

تولیت آستان قدس رضوی با حضور در آشپزخانه های مجری طرح سفره مهربانی توسط تشکل‌های مردمی در حاشیه شهر مشهد از روند اجرای طبخ و توزیع روزانه ۳۰ هزار وعده غذای گرم ویژه افطاری حاشیه شهر مشهد بازدید کرد.

به گزارش آستان نیوز، حجت الاسلام والمسلمین احمد مروی دیروز ماه مصادف با سالروز ولادت کریم اهل‌بیت حضرت امام حسن مجتبی(ع) و روز ملی تکریم خیرین به بازدید تعدادی از آشپزخانه‌های محوری مجری طرح سفره مهربانی آستان قدس رفت و ضمن قدردانی از تلاش‌های خادمان رضوی و تشکل‌های مردمی فعال در این طرح، اظهار کرد: کوشش دست اندرکاران این طرح جهت تهیه غذای باکیفیت برای اطعام و توزیع در بین مردم بسیار ارزشمند است.

تولیت آستان قدس رضوی در این بازدید دست گیری و کمک به احسان جویان را یکی از ارزشمندترین جلوه‌های ماه مبارک رمضان دانست و افزود: آستان قدس رضوی به میزان توان و امکانات تلاش می کند تا خدمت شایسته به نیازمندان و احسان جویان داشته باشد و در این راستا علاوه بر توزیع غذای گرم از روز گذشته توزیع بسته‌های افطاری ساده نیز در حاشیه شهر مشهد آغاز شده است.

وی همچنین با تجلیل از خدمات خالصانه تشکل‌های مردمی در تحقق رزمایش مواسات و همدلی، ابراز کرد: تشکل‌های مردمی با لبیک به فرمان مواسات و همدلی رهبر معظم انقلاب، پیشگام این نهضت مؤمنانه در کشور بودند و در بسیاری از مواقع جلوتر از ارگان‌ها و نهادها حرکت کردند.

حجت الاسلام والمسلمین مروی اتحاد و همدلی ایجاد شده در جامعه برای کمک به نیازمندان و احسان جویان در دوران شیوع کرونا را ستود و اظهار کرد: تشکل‌های مردم نهاد و جریان‌های انقلابی در دوران شیوع کرونا بسیار خوش درخشیدند و جلوه‌های زیبایی از نوع دوستی و فداکاری را رقم زدند.

گفتنی است، تشکل‌های مردمی با حمایت آستان قدس رضوی در طول ماه مبارک رمضان، با ۱۰ آشپزخانه محوری روزانه حدود ۳۰ هزار وعده غذای متبرک حضرت رضا(ع) را بین اقشار بی‌بضاعت حاشیه شهر مشهد توزیع می‌کنند.

گفت‌وگو با مدیر امور محرومین معاونت خدمات اجتماعی بنیاد کرامت رضوی

کریمانه‌ای به وسعت ایران

محمدحسین مروج: حمایت و کمک به محرومان و نیازمندان با هدف توانمندسازی و خودکفایی آنان از جمله موضوعاتی است که همواره مورد تأکید و توجه آستان قدس رضوی است. به مناسبت ولادت کریم اهل بیت(ع)، حضرت امام حسن مجتبی(ع) که روز اکرام ایتام و تکریم خیران نام‌گذاری شده است با سیدمحسن عقدایی، مدیر امور محرومین معاونت خدمات اجتماعی بنیاد کرامت رضوی گفت‌وگو کرده‌ایم که در ادامه می‌خوانید.

◆ مدیریت امور محرومین به طور مشخص چه مأموریت یا وظایفی را در بنیاد کرامت به عهده دارد؟

گستره فعالیت این مدیریت مناطق محروم سراسر کشور به خصوص مناطق موقوفه‌دار است و این فعالیت‌ها دو محور اصلی دارد؛ یکی فعالیت‌های مربوط به اشتغال و زیرساخت‌های مولد و همچنین امور حمایتی و مشارکت‌های مردمی و همکاری با سازمان‌ها. یعنی باید در تمام استان‌های کشور فعالیت‌های اشتغال، زیرساخت و امور حمایتی بر پایه کانون‌های تخصصی خدمت با همکاری خادمیاران رضوی اجرا شود و این اجرا به معنای واقعی کلمه مصداق خدمت به مردم به دست خود مردم است.

کانون‌های تخصصی رضوی در سراسر کشور دارای بخش‌های مختلفی هستند از جمله: کانون‌های گروه‌های جهادی، اشتغال و زیرساخت، سلامت، کانون‌های محله‌ای و غیره. در شرایط عادی این کانون‌ها در زمینه‌های مختلف مانند: تعمیر منازل و مسکن محرومان، توزیع بسته‌های ارزاق، اهدای بسته‌های معیشتی، اهدای جهیزیه و خدمات گروه‌های جهادی سلامت فعالیت می‌کنند.

در شرایط بحران مانند سیل، زلزله و کرونا نیز کانون‌های خدمت رضوی متناسب با سیاست‌های بنیاد کرامت رضوی با دو رویکرد فوریتی - امدادی و رویکرد عبور از شرایط بحران که شامل توانمندسازی مردم منطقه بر پایه اشتغال‌زایی است، فعالیت می‌کنند.

◆ به چند مورد از خدمات مهمی که بیان کردید، به صورت موردی و عینی‌تر اشاره می‌کنید؟

مثال مشخص در این زمینه، حادثه وقوع سیل در استان‌های لرستان، گلستان و خوزستان درعید نوروز سال ۹۸ و یا خدماتی است که در دو سال گذشته و همزمان با شیوع کرونا به مردم کشورمان ارائه شده است.

در سال ۹۸ در استان لرستان، اقدام فوریتی کانون‌های خادمیاری، تشکل‌های مردمی و گروه‌های جهادی متمرکز شده بود بر نجات انجیرستان (باغ‌های انجیر) از زیر گل و لای، توزیع بسته‌های معیشتی و ارزاق، پخت غذای گرم و خارج کردن گل و لای از منازل مردم. پس از فروکش کردن بحران و از ماه‌های بعد از آن هم اقدام‌های اولیه برای شناسایی ظرفیت‌های منطقه و در نتیجه برنامه‌ریزی برای توسعه اشتغال مردم و توانمندسازی آنان انجام شد، البته یک فرق اساسی در اقدام‌ها و روش‌های معاونت خدمات اجتماعی بنیاد کرامت رضوی با سایر نهادهای مشابه وجود دارد و آن اینکه در اقدام‌های مربوط به اشتغال‌زایی و کمک‌های حمایتی صرفاً به اعطای وام بسنده نمی‌شود، بلکه تسهیلگران اشتغال به مدت سه سال در کنار فردی که برای او اشتغال‌زایی شده، خواهند ماند و بر روند انجام کارها نظارت داشته و اقدام‌های لازم برای پایدارسازی شغل مانند: خدمات دامپزشکی و... را به افراد مربوط ارائه می‌کنند.

> **در شرایط بحران مانند سیل، زلزله و کرونا کانون‌های خدمت رضوی متناسب با سیاست‌های بنیاد کرامت رضوی با دو رویکرد فوریتی - امدادی و رویکرد عبور از شرایط بحران که شامل توانمندسازی مردم منطقه بر پایه اشتغال‌زایی است، فعالیت می‌کنند**

◆ جامعیت اقدام‌ها و خدمات حمایتی این مدیریت چگونه است؟

یکی از موضوعات مهم در انجام فعالیت‌ها و ارائه خدمات توسط این مدیریت، بحث «تمرکز خدمات» است به این معنی که ما به جای توجه به افراد، به خانوارها توجه داریم، یعنی اینکه اگر قرار است خدمتی برای اشتغال، سلامت، ازدواج، تحصیل و... ارائه شود به نیازهای خانواده افراد محروم توجه می‌شود نه تنها به شخص محروم و سعی ما این است که تا حد امکان از پراکندگی ارائه خدمات پرهیز شود.

مثلاً در سال ۹۹، حدود ۶۶ هزار کارت نان برای محرومان سراسر کشور توزیع شد که در مرحله چهارم طرح مواسات و همدلی با عنوان پویش «سفره‌ای به وسعت ایران» که قرار است ۸۸۸ هزار بسته بین نیازمندان در ماه مبارک رمضان جاری توزیع شود، مجدداً خانواده‌هایی که در سال ۹۹ مورد توجه بودند در اولویت دریافت خدمات هستند، یا اگر قرار است در آینده، خدمات مربوط به اهدای جهیزیه، تسهیلات گره‌گشایی، کمک به تحصیل دانش‌آموزان مناطق محروم و... انجام شود باز هم اولویت با همان خانوارهای شناسایی شده سال ۹۹ است و دلیل این کار تمرکز ارائه خدمات و جلوگیری از پراکندگی خدمات ارائه شده بوده و این اقدام‌ها موجب می‌شود سطح مطلوب‌تری از احتیاجات خانواده‌های نیازمند برطرف شود.

◆ برای توانمندسازی محرومان چه طرح یا سیاستی را دنبال می‌کنید؟

یکی از اصولی که مورد توجه قرار گرفته این است که خدمت به افراد و خانوارهای نیازمند توسط مردم و گروه‌های مردمی با نام مبارک حضرت امام رضا(ع) انجام شود و در راستای تحقق این اصل، سه سیاست مهم را دنبال می‌کنیم که عبارت‌اند از: «هدایتگری»، «حمایتگری» و «تسهیلگری». هدایتگری به این معنی که ظرفیت‌های مردمی موجود به سمت اولویت‌های خدمت به نیازمندان راهنمایی شوند. «حمایتگری» یعنی اینکه از جریان‌ها و فعالیت‌های مردمی، حمایت حداکثری و در حد توان را انجام دهیم. «تسهیلگری» نیز یعنی تلاش برای دسترسی نهادهای مردمی به امکانات، منابع و ظرفیت‌های موجود که در اختیار سازمان‌های دولتی، عمومی و خصوصی و سایر نهادهایی است که می‌توان برای ارائه خدمات به محرومان و نیازمندان از آن‌ها بهره‌مند شد.

بنابراین ما فقط به رفع نیازهای موردی و موقت مردم نیازمند در مناطق محروم توجه نداریم، بلکه هدف بالاتر و نهایی، خروج خانواده‌های نیازمند و محروم از چرخه فقر و نیازمندی است که این موضوع همکاری و مشارکت بخش‌های مختلف درون و خارج از سازمان را می‌طلبد.

◆ نیکوکاران و مجموعه‌های خیریه چطور می‌توانند در راستای خدمت به محرومان با شما همکاری کنند؟

بنیاد کرامت رضوی از ظرفیت خیران و نیکوکاران به دو صورت بهره‌مند می‌شود: یکی از طریق طرح خادمیاران رضوی که با همکاری مرکز امور خادمین آستان قدس رضوی و کانون‌های خدمت رضوی در سراسر کشور انجام می‌شود و دیگری طرح یاوران رضوی که در این طرح، یاوران رضوی به افراد حقیقی و مجموعه‌ها و شخصیت‌های حقوقی اطلاق می‌شود که به صورت داوطلبانه بخشی از توانمندی‌های خود را برای ارائه خدمات اجتماعی به محرومان و نیازمندان به صورت دائمی، مقطعی یا موردی و حسب نیازهای لازم ارائه می‌کنند. بنابراین خیران و نیکوکاران و یا نهادها و تشکل‌های مردمی که تمایل دارند با آستان قدس رضوی به صورت مقطعی، موردی یا دائمی همکاری کنند، می‌توانند در این طرح شرکت و به دبیرخانه کانون‌های خدمت رضوی در استان‌های سراسر کشور مراجعه کنند.

آگهی موضوع ماده ۳ قانون و ماده ۱۳ آئین‌نامه قانون تعیین تکلیف وضعیت ثبتی و اراضی و ساختمانهای فاقد سند رسمی

نظر به دستور مواد ۱ و ۳ قانون تعیین تکلیف وضعیت ثبتی اراضی و ساختمانهای فاقد سند رسمی مصوب ۱۳۹۰/۰۹/۲۰ و برابر رأی شماره ۱۳۹۹۶۰۳۰۶۰۱۳۰۰۲۱۹۲ مورخ ۱۳۹۹/۱۱/۱۶ هیئت اول موضوع ماده یک قانون مذکور مستقر در واحد ثبتی حوزه ثبت ملک گناباد تصرفات مالکانه و بلامعارض متقاضی آقای مهدی اسماعیل‌زاده شهری فرزند عباس در ششدانگ یکباب منزل به مساحت کل ۲۶۴/۱۰ مترمربع از پلاک‌های شمارات ۳۴۵۲ فرعی و ۳۴۵۶ فرعی از ۳- اصلی واقع در اراضی قصبه شهر بخش یک حوزه ثبت ملک گناباد خریداری شده مع‌الواسطه از آقای محمود حقی شهری و غلامرضا سقائیان شهری مالکین رسمی محرز گردیده است، لذا به موجب ماده ۳ قانون تعیین تکلیف وضعیت ثبتی اراضی و ساختمانهای فاقد سند رسمی و ماده ۱۳ آئین‌نامه مربوطه این آگهی در دو نوبت به فاصله ۱۵ روز از طریق این روزنامه و محلی/ کثیرالانتشار در شهرها منتشر و در روستاها رأی هیئت الصاق تا در صورتیکه اشخاص ذینفع به آرای اعلام شده اعتراض داشته باشند باید از تاریخ انتشار اولین آگهی و در روستاها از تاریخ الصاق در محل تا دو ماه اعتراض خود را به اداره ثبت محل وقوع ملک تسلیم و رسید اخذ نمایند. معترض باید ظرف یک ماه از تاریخ تسلیم اعتراض مبادرت به تقدیم دادخواست به دادگاه عمومی محل نماید و گواهی تقدیم دادخواست به اداره ثبت محل تحویل دهد که در این صورت اقدامات ثبت موکول به ارائه حکم قطعی دادگاه است و در صورتی که اعتراض در مهلت قانونی واصل نگردد یا معترض، گواهی تقدیم دادخواست به دادگاه عمومی محل را ارائه نکند اداره ثبت مبادرت به صدور سند مالکیت می‌نماید و صدور سند مالکیت مانع از مراجعه متضرر به دادگاه نیست. آ-۱۴۰۰۸۹۶

تاریخ انتشار نوبت اول: ۱۴۰۰/۰۲/۰۹ تاریخ انتشار نوبت دوم: ۱۴۰۰/۰۲/۲۶

رئیس ثبت اسناد و املاک گناباد- سیدضیاءالدین مهدوی شهری

حصر وراثت

نظربه اینکه آقای غلام احمدقادری دارای شناسنامه شماره ۰۷۴۹۵۸۰۳۴۸ب شرح دادخواست ب کلاسه۰۰۰۰۵۶ ۰ازاین شورا درخواست گواهی حصروراثت نموده وچنین توضیح داده ک شادروان عبدالفتاح قادری ب شناسنامه ۰۷۴۹۶۸۱۳۹۱درتاریخ۱۳۴۴,۱,۳دراقامتگاه دائمی خود بدرود زندگی گفته و ورثه حین الفوت آن مرحوم منحصراست به

۱.طیبه محبوب صالح همسرمتوفی ۲.عطیه قادری فرزند متوفی ۳.غلام احمد قادری پدرمتوفی

اینک باانجام تشریفات مقدماتی درخواست مذبور رابه استناد ماده ۳۶۲ق امور حسبی یک نوبت آگهی می نماید تاهرکس اعتراضی دارد ویاوصیت نامه ازمتوفی نزد او باشد ازتاریخ نشر آگهی ظرف یک ماه ب شورا تقدیم دارد والا گواهی صادر خواهدشد. آ-۱۴۰۰۹۰۹

شعبه یک شورای حل اختلاف شهرستان باخرز

آگهی فقدان سند مالکیت

نظر به اینکه آقای محمد ابراهیم بهشتی فر فرزند اکبر به شمار شناسنامه ۲۹۲ باستناد چهار برگ استشهادیه گواهی امضا شده منضم به تقاضای کتبی جهت دریافت سند المثنی نوبت اول به این اداره مراجعه نموده و مدعی است اسناد مالکیت دفترچه‌ای به شماره سریال های ۰۸۷۶۳۸ و۲/۷۶۹۱۸۷ به میزان دوسهم و سی ودو سیر و چهارده مثقال از مدار پانزده سهم ششدانگ یک رشته قنات بائره دولت آباد به شماره پلاک ۲۳۱ اصلی بخش سه زبرخان که متعلق به نامبرده می باشد به علت اثاث کشی مفقود گردیده که با بررسی دفتر املاک مشخص گردید که اسناد مالکیت مزبور ذیل دفتر ۸ قنوات صفحات ۱۴۳ و ۱۴۶ ذیل شماره ثبت ۱۰۶۳ و ۱۰۶۴ به نام سیروس و سید سامان هر دو دارای شهرت سرهنگی فرزندان سید علی به شماره شناسنامه های ۲۳۰۸ و ۱۸۷۰ به طور بالمناصفه ثبت و سند صادر گردیده است سپس مجموع سهم مالکیت نامبردگان به موجب خلاصه سند قطعی به شماره ۱۷۰۳۹۲ مورخ۱۳۹۱/۱۱/۲۸ دفترخانه اسناد رسمی ۵۳ مشهد به متقاضی انتقال گردیده است و دفتر املاک بیش از این حکایتی ندارد. لذا به استناد ماده ۱۲۰ آئین نامه قانون ثبت مراتب یک نوبت آگهی ومتذکرمیگردد هرکس نسبت به ملک مورد آگهی معامله ای انجام داده و یا مدعی وجود سند مالکیت نزد خود میباشد ظرف مدت ده روز ازتاریخ انتشاراین آگهی اعتراض کتبی خود را به پیوست اصل سند مالکیت و یا سند معامله رسمی به این اداره تسلیم نماید بدیهی است درصورت عدم وصول اعتراض درمهلت مقررو یا وصول اعتراض بدون ارائه سند مالکیت یا سند معامله رسمی نسبت به صدورسند مالکیت المثنی وتسلیم آن به متقاضی اقدام خواهد شد. انتشار: ۱۴۰۰/۲/۹ آ-۱۴۰۰۹۲۱

سید حسن پورموسوی - رئیس ثبت اسناد واملاک زبرخان

رونوشت آگهی حصر وراثت

نظربه این که آقای سید ابراهیم حسینی دارای شناسنامه شماره ۹ به شرح داد خواست به کلاسه ۴۰۰/۲۰ ازاین شورا درخواست گواهی حصروراثت نموده وچنین توضیح داده که شادروان مرحوم سید عباس حسینی به شناسنامه ۲۷ درتاریخ ۱۴۰۰/۰۱/۲۷ دراقامتگاه دائمی خود بدرود زندگی گفته وورثه حین الفوت آن مرحوم منحصر است به ۱- سیدابراهیم حسینی ش م ۵۷۴۹۵۳۸۵۲۴ ت ت ۱۳۱۶/۱۰/۱ پدر متوفی ۲- فرشته حسینی ش م ۵۷۴۹۲۸۸۷۹۱ ت ت ۱۳۵۳/۲/۱ همسرمتوفی ۳- سید محمدمهدی حسینی ش م ۵۷۴۰۳۳۰۹۹۸ ت ت ۱۳۹۷/۵/۲۰ فرزند متوفی ۴- ملیکا سادات حسینی ش م ۵۷۴۰۲۴۹۷۸۳ ت ت ۱۳۹۱/۸/۴ فرزند متوفی ۵- مبینا سادات حسینی ش م ۵۷۴۰۱۶۲۰۶۸ ت ت ۱۳۸۳/۹/۱۳ فرزند متوفی اینک با انجام تشریفات مقدماتی درخواست مزبور رابه استناد ماده ۳۶۲ق امورحسبی یک نوبت آگهی می نماید تاهرکس اعتراضی دارد ویا وصیتنامه ازمتوفی نزد اوباشد ازتاریخ نشرآگهی ظرف یک ماه به شورا تقدیم دارد والا گواهی صادر خواهد شد.. تاریخ انتشار : ۱۴۰۰/۲/۹ آ-۱۴۰۰۹۰۷

قاضی شورا- شعبه ۶درود شورای حل اختلاف شهرستان زبرخان حسن همتی فر

رونوشت اگهی حصر وراثت

اقای علیرضا چاکری بشماره شناسنامه ۳۵۸۰۱۱۵۱۱۱ به شرح دادخواست به کلاسه ۱۴۰۰/۸۵ از این شورا درخواست نموده چنین توضیح داده شادروان هیبت چاکری بشماره شناسنامه ۳۵۹۱۵۰۰۱۶۱ در تاریخ ۱۳۹۹/۱۲/۱۸ در اقامتگاه دائمی خود بدرود حیات گفته ورثه حین الفوت ان مرحوم منحصر است به :۱-متقاضی با مشخصات فوق فرزند متوفی ۲-عبدالواحد چاکری بشماره ملی ۳۵۸۰۵۹۵۲۰۲ ۳-محمد چاکری بشماره ملی ۳۵۸۰۷۵۷۲۰۲ فرزندان ذکور متوفی ۴-مریم چاکری بشماره ملی ۳۵۸۰۸۹۹۲۶۰ فرزند اناث متوفی ۵-فاطمه نظری شکور بشماره ملی ۳۵۸۱۳۴۳۶۲۲ همسر متوفی .متوفی ورثه دیگری ندارد .

اینک با انجام تشریفات مقدماتی درخواست مزبور را دریک نوبت اگهی می نماید تاهرکسی اعتراضی دارد و یا وصیت نامه نزد او باشد از تاریخ نشر نخستین اگهی ظرف یکماه به شورا تقدیم دارد والا گواهی صادر خواهد شد. آ-۱۴۰۰۹۰۱

رئیس شورای حل اختلاف شماره یک شهرستان دلگان –عظیم بامری

آگهی فقدان سند مالکیت

حسب درخواست واعلام آقای جواد لطیفی بعنوان (مالک) ضمن تسلیم دو برگ استشهادیه تصدیق شده بشماره ۱۳۴۱۵ مورخ ۱۴۰۰/۰۱/۲۹ دفترخانه اسناد رسمی شماره یک اشتهاد،سند مالکیت شماره چاپی به ۴۷۲۸۳۷ ب ۹۶ مربوط به ششدانگ یک قطعه زمین با بنای احداثی در آن بشماره پلاک ثبتی ۲ فرعی از پلاک ثبتی ۳۴۶ اصلی واقع در شهر اشتهارد بخش مرکزی حوزه ثبت اشتهارد که ذیل ثبت دفتر املاک الکترونیکی شماره ۱۳۹۷۲۰۳۳۱۰۱۴۰۰۱۸۶۵ اشتهارد ثبت وصادر وتسلیم گردیده استبه علت اسباب کشی منزل مفقود گردیده است مالک تقاضای سند المثنی را نموده است که مراتب به استناد تبصره یک اصلاحی به ماده ۱۲۰آئین نامه قانون ثبت در یک نوبت آگهی می شود تا چنانچه کسی مدعی وجود سند مالکیت نزد خود و یا انجام معامله نسبت به ملک مذکور باشد از تاریخ انتشار این آگهی به مدت ده روز اعتراض خود را ضمن ارائه اصل سند مالکیت به این اداره تسلیم و رسید دریافت نماید و چنانچه ظرف مدت مقرر اعتراضی نرسد و یا در صورت اعتراض اصل مدارک و سند ارائه نگردد سند مالکیت المثنی طبق مقررات صادر به متقاضی تسلیم خواهد شد. آ-۱۴۰۰۸۹۸

حمید شهدوست رییس اداره ثبت اسناد واملاک اشتهارد

آگهی موضوع ماده ۳قانون وماده ۱۳آئین نامه قانون تعیین تکلیف وضعیت ثبتی واراضی وساختمانهای فاقد سند رسمی

برابر رای شماره ۱۳۹۹۶۰۳۰۶۲۳۷۰۰۰۲۱۱ هیات موضوع قانون تعیین تکلیف وضعیت ثبتی اراضی وساختمانهای فاقد سند رسمی مستقر در واحد ثبتی حوزه ثبت ملک صالح آباد تصرفات مالکانه بلا معارض متقاضی دولت جمهوری اسلامی ایران به نمایندگی نیروی انتظامی در یک باب پاسگاه به مساحت ۲۱۸۹,۲۱ متر مربع پلاک ۳۰ اصلی واقع در اراضی بنی تاک خریداری از مالک رسمی آقای هدایت رحیمی سهم الارث قدرت الله رحیمی محرز گردیده است .لذا به منظور اطلاع عموم مراتب در دونوبت به فاصله ۱۵روز آگهی می شود در صورتی که اشخاص نسبت به صدور سند مالکیت متقاضی اعتراضی داشته باشند می توانند ازتاریخ انتشار اولین آگهی به مدت دوماه اعتراض خود را به این اداره تسلیم وپس از اخذ رسید،ظرف مدت یک ماه از تاریخ تسلیم اعتراض؛دادخواست خودرا به مراجع قضایی تقدیم نمایند.بدیهی است در صورت انقضای مدت مذکور وعدم وصول اعتراض طبق مقررات سند مالکیت صادر خواهدشد. آ-۱۴۰۰۹۱۲

تاریخ انتشار نوبت اول: ۱۴۰۰/۲/۹

تاریخ انتشارنوبت دوم: ۱۴۰۰/۲/۲۵

علی حیدری دشت بیاض رئیس ثبت اسناد واملاک شهرستان صالح آباد

هیات موضوع قانون تعیین تکلیف وضعیت ثبتی اراضی وساختمانهای فاقد سندرسمی

آگهی موضوع ماده ۳ قانون وماده ۱۳ آیین نامه قانون تعیین تکلیف وضعیت ثبتی واراضی وساختمانهای فاقد سندرسمی نظر به دستور مواد ۱ و ۳ موضوع قانون تعیین تکلیف وضعیت ثبتی اراضی و ساختمانهای فاقد سند رسمی مصوب ۱۳۹۰/۰۹/۲۰ مستقر در واحد ثبتی حوزه ثبت ملک زبرخان تصرفات مالکانه بلا معارض متقاضیان سید اسمعیل قدمگاهی فرزند سید محمد بشماره شناسنامه ۱۳۳۵ وعزت قدمگاهی فرزند محمد بشماره شناسنامه ۲۷هردو صادره ازقدمگاه دریک باب ساختمان بصورت بالمناصفه در قسمتی از پلاک ۶۵ فرعی از ۱۳۷ اصلی بخش ۳زبرخان واقع در اراضی تلخ زنج قدمگاه خریداری از مالک رسمی آقای علی قدمگاهی فرزند محمد محرز گردیده است. لذا به موجب ماده ۳ قانون تعیین تکلیف وضعیت ثبتی واراضی و ساختمانهای فاقد سند رسمی وماده ۱۳آیین نامه مربوطه این آگهی در دو نوبت به فاصله ۱۵روزاز طریق روزنامه محلی / کثیر الانتشار در شهرها منتشر و درروستا ها رای هیات الصاق تا در صورتی که اشخاصی نسبت به صدور سند مالکیت متقاضی اعتراضی داشته باشند می توانند از تاریخ انتشار اولین آگهی به مدت دو ماه اعتراض خود را به این اداره تسلیم و پس از اخذ رسید ظرف مدت یک ماه از تاریخ تسلیم اعتراض ،دادخواست خود را به مراجع قضایی تقدیم نمایند ودر این صورت اقدامات ثبت موکول به ارائه حکم قطعی دادگاه است و بدیهی است در صورت انقضای مدت مذکور و عدم وصول اعتراض طبق مقررات سند مالکیت صادر خواهد شد وصدور سند مالکیت مانع از مراجعه متضرربه دادگاه نخواهد بود برابرماده۱۳آیین نامه مذکور پس از تنظیم اظهار نامه حاوی تحدید حدودمراتب را در اولین آگهی نوبتی وتحدید حدود به صورت همزمان با اطلاع می رساند ونسبت به املاک فاقد سابقه تحدید حدود واحد ثبتی آگهی تحدید حدود را بصورت اختصاصی منتشر می نماید . آ-۱۴۰۰۴۳۱

تاریخ انتشار نوبت اول: ۱۴۰۰/۰۱/ ۲۵

تاریخ انتشار نوبت دوم:۱۴۰۰/۰۲/۰۹

سید حسن پورموسوی -رئیس ثبت اسناد واملاک زبرخان

هیات موضوع قانون تعیین وتکلیف وضعیت ثبتی اراضی و ساختمانهای فاقد سند رسمی

آگهی موضوع ماده ۳ قانون و ماده ۱۳ آیین نامه قانون تعیین و تکلیف وضعیت ثبتی اراضی و ساختمانهای فاقد سند رسمی برابر رای شماره ۱۳۹۹۶۰۳۱۸۶۰۳۰۰۲۸۲۸مورخ ۱۳۹۹/۰۳/۱۳ هیات موضوع قانون تعیین و تکلیف وضعیت ثبتی اراضی و ساختمانهای فاقد سند رسمی مستقر در واحد ثبتی حوزه ملک ناحیه ۲ رشت ، تصرفات مالکانه بلامعارض اقای بهروز پور هادی فرزند کاس به شماره شناسنامه ۱ صادره از بندر انزلی در قریه گرفم در ششدانگ اعیان بانضمام ۲/۵ سهم مشاع از ۴ سهم ششدانگ عرصه به مساحت ۱۲۴۵/۸۸ متر مربع پلاک فرعی ۵۶۳ از اصلی ۸۳ مفروز مجزی از پلاک ۱ از اصلی ۸۳ واقع در بخش چهار رشت خریداری از مالک رسمی آقای احمد علی زاده سوقه محرز گردیده است. لذا به منظور اطلاع عموم مراتب در دو نوبت به فاصله ۱۵ روز آگهی می شود در صورتی که اشخاص نسبت به صدور سند مالکیت متقاضی اعتراضی داشته باشند می توانند از تاریخ انتشار اولین آگهی به مدت دو ماه اعتراض خود را به این اداره تسلیم و پس از اخذ رسید ظرف مدت یکماه از تاریخ تسلیم اعتراض دادخواست خود را به مراجع قضایی تقدیم نمایند. بدیهی است در صورت انقضای مدت مذکور و عدم وصول اعتراض طبق مقررات سند مالکیت صادر خواهد شد. م الف ۱۴۲ آ-۱۴۰۰۴۳۰

تاریخ انتشار نوبت اول :۱۴۰۰/۰۱/۲۵

تاریخ انتشار نوبت دوم : ۱۴۰۰/۰۲/۰۹

سعید بدوی - سرپرست واحد ثبتی حوزه ثبت ملک ناحیه دو رشت

هیات موضوع قانون تعیین تکلیف وضعیت ثبتی اراضی و ساختمان های فاقد سند رسمی

آگهی موضوع ماده ۳ قانون و ماده ۱۳ آئین نامه قانون تعیین تکلیف وضعیت ثبتی و اراضی و ساختمانهای فاقد سند رسمی برابر رای شماره ۹۹/۱۹۳۵مورخ ۹۹/۱۲/ ۲۷هیات اول/دوم موضوع قانون تعیین تکلیف وضعیت ثبتی اراضی و ساختمان های فاقد سند رسمی مستقر در واحد ثبتی حوزه ثبت ملک اسدآباد تصرف مالکانه بلامعارض متقاضی آقای ابراهیم فاضلی اخلاص فرزند فاضل بشماره شناسنامه ۳۶۲صادره ازاسدآباد درششدانگ یک قطعه زمین مزروعی آبی به مساحت ۶۵۰۷۴/۹۵ متر مربع در قسمتی از پلاک ۱۰۷ اصلی قادرآباد واقع دراسدآباد اراضی روستای قادرآباد خریداری از وراث مالک رسمی آقای اکبر سهرابی محرز گردیده است. لذا به منظوراطلاع عموم مراتب در دو نوبت به فاصله ۱۵روز آگهی می شود در صورتی که اشخاص نسبت به صدور سند مالکیت متقاضی اعتراضی داشته باشند می توانند از تاریخ انتشار اولین آگهی به مدت دو ماه اعتراض خود را به این اداره تسلیم و پس از اخذ رسید، ظرف مدت یک ماه از تاریخ تسلیم اعتراض،دادخواست خود را به مراجع قضایی تقدیم نمایند.بدیهی است در صورت انقضای مدت مذکور و عدم وصول اعتراض طبق مقررات سند مالکیت صادر خواهد شد.(م الف ۳)

تاریخ انتشارنوبت اول : ۱۴۰۰/۰۱/۲۵ تاریخ انتشارنوبت دوم : ۱۴۰۰/۰۲/۰۹ آ-۱۴۰۰۴۳۶

رئیس اداره ثبت اسناد و املاک شهرستان اسدآباد- سیروس قلی زاده

هیات موضوع قانون تعیین تکلیف وضعیت ثبتی اراضی و ساختمان های فاقد سند رسمی

آگهی موضوع ماده ۳ قانون و ماده ۱۳ آئین نامه قانون تعیین تکلیف وضعیت ثبتی و اراضی و ساختمانهای فاقد سند رسمی برابر رای شماره ۱۴۰۰/۲۰مورخ۱۴۰۰/۰۱/۱۰هیات اول موضوع قانون تعیین تکلیف وضعیت ثبتی اراضی و ساختمان های فاقد سند رسمی مستقر در واحد ثبتی حوزه ثبت ملک اسدآباد تصرفات مالکانه بلامعارض متقاضی آقای فردین رضائیان فرزند حیدر به شماره شناسنامه ۳۳۴۹ صادره ازاسدآباد درششدانگ یک باب ساختمان به مساحت ۱۱۶/۸۷متر مربع در قسمتی از پلاک ۵۸ فرعی از ۹۴۷ اصلی واقع دراسدآباد میدان غدیر خیابان فرهنگ روبروی بانک ملت خریداری از مالک رسمی آقای خود متقاضی فردین رضائیان محرز گردیده است. لذا به منظوراطلاع عموم مراتب در دو نوبت به فاصله ۱۵روز آگهی می شود در صورتی که اشخاص نسبت به صدور سند مالکیت متقاضی اعتراضی داشته باشند می توانند از تاریخ انتشار اولین آگهی به مدت دو ماه اعتراض خود را به این اداره تسلیم و پس از اخذ رسید، ظرف مدت یک ماه از تاریخ تسلیم اعتراض،دادخواست خود را به مراجع قضایی تقدیم نمایند.بدیهی است در صورت انقضای مدت مذکور و عدم وصول اعتراض طبق مقررات سند مالکیت صادر خواهد شد.(م الف ۱۷)

تاریخ انتشارنوبت اول : ۱۴۰۰/۰۱/۲۵ تاریخ انتشارنوبت دوم : ۱۴۰۰/۰۲/۰۹ آ-۱۴۰۰۴۳۷

رئیس اداره ثبت اسناد و املاک شهرستان اسدآباد- سیروس قلی زاده

هیات موضوع قانون تعیین تکلیف وضعیت ثبتی اراضی و ساختمان های فاقد سند رسمی

آگهی موضوع ماده ۳ قانون و ماده ۱۳ آئین نامه قانون تعیین تکلیف وضعیت ثبتی و اراضی و ساختمانهای فاقد سند رسمی برابر رای شماره ۱۴۰۰/۱۹مورخ۱۴۰۰/۰۱/۱۰هیات اول موضوع قانون تعیین تکلیف وضعیت ثبتی اراضی و ساختمان های فاقد سند رسمی مستقر در واحد ثبتی حوزه ثبت ملک اسدآباد تصرفات مالکانه بلامعارض متقاضی خانم مژگان رضائیان بشیر فرزند حیدر به شماره شناسنامه ۳۹۹۰ صادره ازاسدآباد درششدانگ یک باب ساختمان به مساحت ۱۰۸/۴۳ متر مربع در قسمتی از پلاک ۵۸ فرعی از ۹۴۷ اصلی واقع دراسدآباد میدان غدیر کوچه شهید کرمیان کوچه شهید یوسفی بن بست پلاک ۲۱ خریداری از مالک رسمی آقای حیدر رضائیان محرز گردیده است. لذا به منظوراطلاع عموم مراتب در دو نوبت به فاصله ۱۵روز آگهی می شود در صورتی که اشخاص نسبت به صدور سند مالکیت متقاضی اعتراضی داشته باشند می توانند از تاریخ انتشار اولین آگهی به مدت دو ماه اعتراض خود را به این اداره تسلیم و پس از اخذ رسید، ظرف مدت یک ماه از تاریخ تسلیم اعتراض،دادخواست خود را به مراجع قضایی تقدیم نمایند.بدیهی است در صورت انقضای مدت مذکور و عدم وصول اعتراض طبق مقررات سند مالکیت صادر خواهد شد.(م الف ۱۹)

تاریخ انتشارنوبت اول : ۱۴۰۰/۰۱/۲۵ تاریخ انتشار نوبت دوم : ۱۴۰۰/۰۲/۰۹ آ-۱۴۰۰۴۳۸

رئیس اداره ثبت اسناد و املاک شهرستان اسدآباد- سیروس قلی زاده

آگهی قانون تعیین تکلیف وضعیت ثبتی اراضی و ساختمانهای فاقد سند رسمی حوزه ثبت تایباد

نظر به دستور مواد ۱ و ۳ قانون تعیین تکلیف وضعیت اراضی و ساختمانهای فاقد سند رسمی مصوب ۱۳۹۰/۹/۲۰ املاک متقاضیان که در هیئت موضوع ماده یک قانون مذکور مستقر در بخش ۱۴ مشهد واحد ثبتی شهرستان تایباد مورد رسیدگی و تصرفات مالکانه و بلامعارض آن محرز و رأی لازم صادر گردیده جهت اطلاع عموم به شرح ذیل آگهی میگردد:

آقای حسین رادمرد باغی به شناسنامه شماره ۰۹۲۲۸۳۹۶۳۸ کدملی ۰۹۲۲۸۳۹۶۳۸ صادره مشهد فرزند عیسی در ششدانگ یک واحد دامداری به مساحت ۵۹۴۵۷/۴۹ مترمربع از پلاک شماره ۲۹۶ اصلی واقع در خراسان رضوی بخش ۱۴ مشهد حوزه ثبت ملک تایباد از محل قسمتی از مالکیت رسمی و مشاعی آقای عیسی رادمرد باغی و قسمتی از پلاک کلاسه ۴۴۵- ۹۹

لذا بموجب ماده ۳ قانون تعیین تکلیف وضعیت ثبتی اراضی و ساختمانهای فاقد سند رسمی و ماده ۱۳ آئین‌نامه مربوطه این آگهی در دو نوبت به فاصله ۱۵ روز از طریق روزنامه کثیرالانتشار منتشر تا در صورتیکه اشخاص ذینفع به آرای اعلام شده اعتراض داشته باشند باید از تاریخ انتشار اولین آگهی تا دو ماه اعتراض خود را به این اداره تسلیم و رسید اخذ نمایند. معترضین باید ظرف مدت یک ماه از تاریخ تسلیم اعتراض مبادرت به تقدیم دادخواست به دادگاه عمومی محل نمایند و گواهی تقدیم دادخواست به اداره ثبت محل تحویل دهد که در این صورت اقدامات ثبت موکول به ارایه حکم قطعی دادگاه است و در صورتیکه اعتراض در مهلت قانونی واصل نگردد یا معترض گواهی تقدیم دادخواست به دادگاه عمومی محل ارائه نکند اداره ثبت مبادرت به صدور سند مالکیت مینماید و صدور سند مالکیت مانع از مراجعه متضرر به دادگاه نیست.

تاریخ انتشار نوبت اول: ۱۴۰۰/۱/۲۵

تاریخ انتشار نوبت دوم: ۱۴۰۰/۲/۹ آ-۱۴۰۰۴۳۹

رئیس ثبت اسناد و املاک تایباد- غلامرضا آقازاده

آگهی قانون تعیین تکلیف وضعیت ثبتی اراضی و ساختمانهای فاقد سند رسمی حوزه ثبت تایباد

نظر به دستور مواد ۱ و ۳ قانون تعیین تکلیف وضعیت اراضی و ساختمانهای فاقد سند رسمی مصوب ۱۳۹۰/۹/۲۰ املاک متقاضیان که در هیئت موضوع ماده یک قانون مذکور مستقر در بخش ۱۴ مشهد واحد ثبتی شهرستان تایباد مورد رسیدگی و تصرفات مالکانه و بلامعارض آن محرز و رأی لازم صادر گردیده جهت اطلاع عموم به شرح ذیل آگهی میگردد:

خانم زهرا مالانی به شناسنامه شماره ۴۳۵۳ کدملی ۰۷۴۸۳۸۳۲۳۹ صادره تایباد فرزند محمد صدیق در ششدانگ یکدربند مغازه و محوطه وصل به آن به مساحت ۱۴۸/۸۴ مترمربع پلاک شماره ۲۳۹۸ فرعی از ۲۵۰ اصلی واقع در خراسان رضوی بخش ۱۴ مشهد حوزه ثبت ملک تایباد از محل تمامت مالکیت متقاضی و قسمتی از پلاک کلاسه ۶۰۹- ۹۹

لذا بموجب ماده ۳ قانون تعیین تکلیف وضعیت ثبتی اراضی و ساختمانهای فاقد سند رسمی و ماده ۱۳ آئین‌نامه مربوطه این آگهی در دو نوبت به فاصله ۱۵ روز از طریق روزنامه کثیرالانتشار منتشر تا در صورتیکه اشخاص ذینفع به آرای اعلام شده اعتراض داشته باشند باید از تاریخ انتشار اولین آگهی تا دو ماه اعتراض خود را به این اداره تسلیم و رسید اخذ نمایند. معترضین باید ظرف مدت یک ماه از تاریخ تسلیم اعتراض مبادرت به تقدیم دادخواست به دادگاه عمومی محل نمایند و گواهی تقدیم دادخواست به اداره ثبت محل تحویل دهد که در این صورت اقدامات ثبت موکول به ارایه حکم قطعی دادگاه است و در صورتیکه اعتراض در مهلت قانونی واصل نگردد یا معترض گواهی تقدیم دادخواست به دادگاه عمومی محل ارائه نکند اداره ثبت مبادرت به صدور سند مالکیت مینماید و صدور سند مالکیت مانع از مراجعه متضرر به دادگاه نیست. آ-۱۴۰۰۴۴۰

تاریخ انتشار نوبت اول: ۱۴۰۰/۱/۲۵

تاریخ انتشار نوبت دوم: ۱۴۰۰/۲/۹

رئیس ثبت اسناد و املاک تایباد- غلامرضا آقازاده

هیات موضوع قانون تعیین تکلیف وضعیت ثبتی اراضی وساختمانهای فاقدسند رسمی

آگهی موضوع ماده۳قانون وماده۱۳آئین نامه قانون تعیین تکلیف وضعیت ثبتی اراضی وساختمانهای فاقد سندرسمی برابررای شماره۱۳۹۹۶۰۳۰۶۰۲۲۰۰۰۲۵۶هیات اول موضوع قانون تعیین تکلیف وضعیت ثبتی اراضی وساختمانهای فاقدسندرسمی مستقردرواحدثبتی حوزه ثبت ملک فریمان تصرفات مالکانه بلامعارض متقاضی آقای جوادبهزادیان فرزندذبیح الله بشماره شناسنامه۲۶۳۱۶صادره ازمشهددریک قطعه زمین مزروعی به مساحت۱۹۷۳۷۵مترمربع پلاک فرعی از۴۳ اصلی واقع دربخش۵رخ ازمحل مالکیت رسمی متقاضی صادرگردیده است.لذابه منظوراطلاع عموم مراتب دردونوبت به فاصله۱۵روزآگهی می شوددر صورتی که اشخاص نسبت به صدورسندمالکیت متقاضی اعتراضی داشته باشندمی توانندازتاریخ انتشاراولین آگهی به مدت دوماه اعتراض خودرابه این اداره تسلیم وپس ازاخذرسید،ظرف مدت یک ماه ازتاریخ تسلیم اعتراض،دادخواست خودرابه مراجع قضایی تقدیم نمایند.بدیهی است درصورت انقضای مدت مذکوروعدم وصول اعتراض طبق مقررات سند مالکیت صادرخواهدشد. آ-۱۴۰۰۴۵۷

تاریخ انتشارنوبت اول:۱۴۰۰,۱,۲۶

تاریخ انتشارنوبت دوم:۱۴۰۰,۲,۰۹

محمدرضاحاجایی مقدم

رئیس اداره ثبت اسنادواملاک