رواق
ویژه‌فرهنگ‌و‌معارف‌رضوی
| سال اول | ویژه نامه ۱۶۸ |

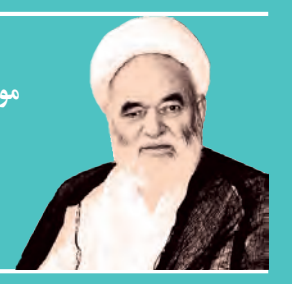

موعظه/ آیت الله خوشوقت
خطر آرزوها ۲

روایتی از حال و هوای زائران پیاده امام رضا(ع)
مشایه مشهد ۲

ماجرای تصویر قدیمی از مناره تخریب شده مسجد جامع گوهرشاد
زلزله یا گلوله توپ؟ ۴

بازدید رئیس مجلس از طرح‌های عمرانی حرم رضوی ۴

نگاهی به فضائل ماه ربیع‌الاول در کتاب «المراقبات»
ماهی که آثار رحمت خدا در آن هویداست ۲

تولیت آستان قدس رضوی:

مودت اهل بیت(علیهم‌السلام) و عقلانیت دینی دو بال حفظ اسلام است

عکس رضوی - سید شهاب الدین واجدی

تولیت آستان قدس رضوی گفت: مودت و محبت نسبت به اهل بیت(ع) در کنار منطق قرآنی و عقلانیت دینی به منزله دو بال بوده که موجب ماندگاری، حفظ و صیانت اسلام شده‌اند.

به گزارش آستان نیوز، حجت الاسلام والمسلمین احمد مروی در مراسم خطبه‌خوانی شب شهادت امام رضا(ع) که با حضور جمعی از خادمان و زائران در صحن انقلاب اسلامی بارگاه مطهر رضوی برگزار شد، ضمن تسلیت فرارسیدن سالروز شهادت حضرت ثامن الحجج امام علی بن موسی الرضا(ع) به آیه شریفه «قُل لَا أَسئَلُکُم عَلَیهِ أَجراً إِلَّا المَوَدَّةَ فِی القُربَی» اشاره و تأکید کرد: پاداش هر عملی باید متناسب با عظمت آن عمل باشد و خداوند متعال در قرآن کریم به پیامبر اکرم(ص) دستور می‌دهد، مزد رسالت خود را مودت و محبت نسبت به اهل بیت عصمت و طهارت(ع) قرار دهد که این امر نشان دهنده عظمت نعمت ولایت و محبت نسبت به اهل بیت(ع) است.

وی در ادامه به عبارت «مُحِبَّةً لِصَفْوَةِ أَوْلِیَائِكَ» در زیارت امین الله اشاره و تصریح کرد: برخورداری از مودت و محبت اولیای الله یک مقام است که آثار تربیتی و برکات فراوانی در رشد، تعالی و کمال انسان دارد.

تولیت آستان قدس رضوی اهل بیت(ع) را مصداق برجسته اولیاء الله دانست و با طرح این سؤال که حکمت تأکیدات اسلام نسبت به محبت و مودت اهل بیت(ع) چیست، توضیح داد: دین اسلام به میزانی مودت نسبت به اهل بیت(ع) را توصیه کرده که آن را موجب قرب به خداوند متعال معرفی می‌کند، که یکی از دلایل آن تأثیر این مودت در بقای اسلام و رسالت پیامبر(ص) است.

وی اضافه کرد: محبت، شور و عشق نسبت به اهل بیت عصمت و طهارت(ع) بسیار مقدس و در حفظ اسلام بسیار تأثیرگذار است، به طوری‌که اگر نبود، مسلماً تاکنون جریان اسلام در برابر این همه دشمنی‌ها، فتنه‌ها و کینه‌ها از بین می‌رفت. البته جای تردیدی نیست که منطق، استدلال و عقلانیت نیز در حفظ جریان حق تأثیر بسزا و شگرفی داشته است.

حجت الاسلام والمسلمین مروی با بیان اینکه بدون پشتوانه منطق، حکمت و استدلال هیچ جریان حقی پایدار نمی‌ماند، گفت: شور، احساسات و محبت در کنار منطق، حکمت و استدلال به منزله دو بال هستند، بال شور و عواطف در کنار بال منطق قرآنی، استدلال و عقلانیت، رمز ماندگاری و صیانت از اسلام است.

رهبر معظم انقلاب تعبیری حکیمانه در این خصوص دارند که می‌فرمایند: «اگر عنصر محبت در تشیع نبود، با این همه دشمنی‌های عجیبی که نسبت به اسلام و نسبت به شیعه در طول تاریخ انجام داده‌اند، اثری از شیعه و اسلام باقی نمانده بود».

تولیت آستان قدس رضوی با تأکید بر اینکه عشق و محبت مردم نسبت به اهل بیت(ع) ضامن حیات و بقای اسلام شده است، به جمله «محرم و صفر است که اسلام را زنده نگه داشته است» از امام خمینی(ره) اشاره و عنوان کرد: این جمله امام راحل دلالت بر تأثیر عشق، شور، احساسات و مودت اهل بیت(ع) در حفظ اسلام دارد.

وی یکی دیگر از برکات مودت نسبت به اهل بیت(ع) را بهره مندی انسان از آثار تربیتی و تهذیب نفس دانست و گفت: هر عاشق و محب حقیقی تلاش می‌کند خود را با معشوق و محبوب خود تطبیق دهد تا بیشترین شباهت را در ظاهر و باطن با او داشته باشد، حال اگر این عشق نسبت به اولیا و برگزیدگان خداوند باشد آثار تربیتی فراوان، گسترده و عمیقی در جامعه به وجود خواهد آورد.

حجت الاسلام والمسلمین مروی با بیان اینکه محبت نسبت به اهل بیت(ع) باید مقدمه‌ای برای اطاعت و عمل اجتماعی انسان باشد، اظهار کرد: محبت نسبت به اهل بیت(ع) برای انسان مسئولیت آور است و نباید بهانه‌ای برای عمل نکردن به تکالیف دینی و الهی شود؛ مودت اهل بیت(ع) مسئولیت ما را در برابر اوامر و نواهی الهی نه تنها کم نمی‌کند که افزون نیز می‌کند.

تولیت آستان قدس رضوی افزود: محبتی که خداوند در قرآن نسبت به اهل بیت(ع) فرموده، محبتی است که مسئولیت می‌آورد و نتیجه آن اطاعت اوامر الهی و عبادت خداوند است.

وی در ادامه به شعار «همه خادم الرضاییم؛ نجات انسان، رسم مسلمانی» اشاره و عنوان کرد: این شعار محوری ایام پایانی ماه صفر که توسط آستان قدس رضوی انتخاب شده، شعار بسیار خوبی است؛ دایره مقام امامت و خادمی حضرت رضا(ع) تنها محدود به جغرافیای این صحن و سرای مقدس نیست، بلکه تمام دنیا را فرا گرفته است.

تولیت آستان قدس رضوی بیان کرد: هرکسی در هرکجای عالم ، عمل صالح، انسان دوستانه، گذشت، توجه به دیگران واطاعت فرامین الهی را در زندگی خود انجام بدهد، خادم الرضاست و امروز مدافعان سلامت که حقیقتاً با گذشت، فداکاری و تلاششان در مسیر نجات جان انسان‌ها قدم بر می‌دارند و جمعی از آن‌ها نیز به فوز شهادت نائل شدند، خادم الرضا(ع) هستند.

خادم الرضا(ع) یعنی کسی که ادب، اخلاق و فرهنگ رضوی در زندگی اش متجلی شود، حال هرکجای دنیا با هرلباسی که می‌خواهد باشد او خادم الرضاست.

عکس رضوی - مرتضی فخری نژاد

گزیده

محبت، شور و عشق نسبت به اهل بیت عصمت و طهارت(ع) بسیار مقدس و در حفظ اسلام بسیار تأثیرگذار است. البته جای تردیدی نیست که منطق، استدلال و عقلانیت نیز در حفظ جریان حق تأثیر بسزا و شگرفی داشته است.

حجت الاسلام والمسلمین مروی گفت: امروز مدافعان سلامت و مدافعان حرم خادمان حضرت هستند، این نوجوان عزیز، «شهید علی لندی» که برای نجات دیگران جانش را فدا کرد خادم الرضاست، امام رضا(ع) به این گذشت‌ها و فداکاری‌ها توصیه فرموده‌اند؛ بنابراین «شهید علی لندی» یکی از مصادیق بارز و آشکار خادم الرضاست.

■ اهل بیت(ع)، محور وحدت امت اسلام هستند

همچنین، تولیت آستان قدس رضوی در گردهمایی زائران اهل سنت که در مدرسه علمیه میرزا جعفر حرم مطهر رضوی برگزار شد، با اشاره به روایات متون اهل سنت در خصوص فضیلت زیارت و توسل به امام رضا(ع) گفت: اهل بیت(ع) بهترین پناهگاه برای بشریت و محور وحدت امت اسلام تحت نام «الله» هستند که مسلمانان با تأسی به سیره و سخن آن حضرات می‌توانند ید واحده باشند.

حجت‌الاسلام والمسلمین مروی با بیان اینکه عشق و ارادت نسبت به خاندان پیامبر(ص) نقطه مشترک تمام فرق و مذاهب اسلامی است، تصریح کرد: استقبال باشکوه مردم نیشابور از حضرت رضا(ع) که بخشی از آن‌ها اهل سنت بودند، از ریشه تاریخی محبت فرق مختلف مسلمانان نسبت به اهل بیت(ع) حکایت دارد.

وی در ادامه به توطئه‌های دشمنان برای ایجاد اختلاف میان مسلمانان اشاره و تأکید کرد: دست‌های پلید دشمنان همواره درصدد ایجاد اختلاف و تفرقه میان مسلمانان است و رسالت بزرگ آگاهی‌بخشی به جامعه و به‌ویژه جوانان بر دوش علما و روحانیان مسلمان بوده که از منبر و تریبون برخوردار هستند.

حجت‌الاسلام والمسلمین مروی رمز موفقیت رسول اکرم(ص) در ایجاد تمدن بزرگ اسلامی را ایجاد اتحاد و وحدت میان قبایل دوران جاهلیت دانست و گفت: پیامبر گرامی اسلام(ص) با ایجاد وحدت توانست از میان اعراب عقب مانده دوران جاهلیت بزرگ‌ترین تمدن بشری را ایجاد کند.

تولیت آستان قدس رضوی با بیان اینکه هر روز دشمنان برای تفرقه‌افکنی میان مسلمانان توطئه‌ای می‌چینند، گفت: آنچه بازار دشمن را گرم می‌کند و توفیقات دشمن را در اجرای نقشه‌هایش در منطقه افزایش می‌دهد، عدم آگاهی و شناخت و دشمن نشناسی مسلمانان است.

وی در ادامه به دیدگاه رهبر معظم انقلاب در ایجاد اتحاد میان امت اسلام اشاره و ابراز کرد: در نگاه رهبری معظم انقلاب اتحاد جهان اسلام مراتبی دارد که نخستین مرتبه آن عدم تعرض کشورهای اسلامی به سرزمین یکدیگر است؛ استکبار به خصوص پس از سرنگونی عثمانی به نوعی در میان تمامی کشورهای همسایه در منطقه، سرزمین‌های مورد مناقشه‌ای را قرار داده است.

تولیت آستان قدس رضوی اتحاد مسلمانان در برابر دشمن مشترک را از دیگر مراتب وحدت جهان اسلام در نگاه رهبری معرفی و اظهار کرد: کدام انسان واقع‌بین و منصفی در عالم وجود دارد که صهیونیسم را دشمن مشترک مسلمانان نداند؟ اما استکبار و ایادی آن‌ها که در برخی کشورهای اسلامی حاکم هستند با نفرت پراکنی و توطئه سعی دارند ایران را به عنوان دشمن مشترک مسلمانان نشان دهند و در مقابل در کشور خود سفارت رژیم غاصب و آدم‌کش صهیونیستی را با افتخار باز می‌کنند؛ آیا امروز حقیقتاً «أَشِدَّاءُ عَلَى الْكُفَّارِ رُحَمَاءُ بَيْنَهُمْ» است یا به اشداء علی بینهم و رحماء الکفار تبدیل شده است؟

همه‌خادم‌الرضاییم

نگاه «هرمز شجاعی‌مهر» به پویش «همه خادم‌الرضاییم»

با زیبا سخن گفتن هم می‌توان خادم‌الرضا(ع) شد

پویش سراسری «همه خادم‌الرضاییم»، همه را پای کار آورده و هر یک به شیوه‌ای خود را در جمع خادمان حضرت قرار داده است. دامنه این خدمت آن قدر گسترده است که حد و مرزی برایش وجود ندارد و به تعداد همه عاشقان امام رئوف، فرصت خدمت‌رسانی وجود دارد.

هرمز شجاعی‌مهر، مجری پیشکسوت تلویزیون هم نگاه زیبایی به این پویش دارد و در گفت‌وگو با آستان نیوز از حس و حال خود در این باره می‌گوید.

صحبتش در این باره را با روایت عشق و دلدادگی‌اش به امام رضا(ع) آغاز می‌کند: «من ارادت خاصی به امام رضا(ع) دارم. یادم می‌آید زمانی که دانشجو بودم، مشکل بزرگی در خانواده ما به وجود آمد و سخت گرفتار آن بودیم. مدتی که درگیر این مشکل بودیم، توفیق زیارت امام رضا(ع) را پیدا نکردم اما به توصیه یکی از دوستانم، راهی مشهد شدم تا مشکلم را با حضرت رضا(ع) درمیان بگذارم. هیچ وقت یادم نمی‌رود، هنوز در مشهد بودم و سفر زیارتی‌ام تمام نشده بود که تماس گرفتند و گفتند مشکل کاملاً حل شده است. این عنایت، به قدری اثر عمیقی روی قلبم گذاشت که تا امروز از برکات آن بهره‌مند هستم و عشق و ارادتم به حضرت رضا(ع) عمیق‌تر شده است».

نظرش درباره خادم‌الرضا(ع) بودن را می‌پرسم و این‌طور می‌گوید: «اینکه هر یک از ما چطور می‌توانیم به امام رضا(ع) و دیگر ائمه طاهرین(ع) خدمت کنیم، به اخلاق و گفتار و رفتار و روش زندگی ما بستگی دارد که ببینیم چقدر شبیه آن‌هاست؛ چون آن‌ها الگوهای ما هستند و اگر توانستیم هر چه بیشتر خودمان را به آن‌ها نزدیک و شبیه کنیم، قطعاً خادم آن‌ها خواهیم بود». مجری خاطره‌ساز برنامه «خانواده» ادامه می‌دهد: «راه خدمت کردن به امام رضا(ع)، زندگی کردن مانند اوست. یعنی با معرفت بودن، شاد بودن، گشاده‌رو و گشاده‌دست بودن، انسان بودن. برای تبدیل شدن به چنین انسان‌هایی، باید این خصائل را یاد بگیریم تا لایق خادمی آن‌ها باشیم».

شجاعی‌مهر می‌افزاید: «برای خدمت‌گزار بودن، فرقی نمی‌کند به چه حرفه‌ای مشغولیم. همه ما یک هدف مشترک داریم و آن، آشنایی واقعی با شخصیت امامان معصوم(ع) است، اما هر کسی با زبان خود برای دستیابی به این هدف تلاش می‌کند».

او درباره تخصص و حرفه خودش هم می‌گوید و فرصت خادمی در این شغل را توصیف می‌کند: «منِ گوینده و مجری سعی می‌کنم با انتخاب کلمات و عبارات زیبا در اجرا و آشنا کردن مردم با جزئیات زندگی ائمه(ع) و به خصوص حضرت رضا(ع) خادمی ایشان را بکنم، یک خواننده با خواندن یک قطعه اثرگذار یا یک نویسنده با خلق یک اثر زیبا. هر فردی به تناسب شغل و حرفه خود می‌تواند در این زمینه اثربخش ظاهر شود».

مجازآباد

این «دق‌الباب» خرافه است

قطعاً شما هم این روزها در فضای مجازی پیام‌هایی را دیده‌اید که از ضرورت دق‌الباب مساجد در شب اول ماه ربیع، شمع روشن کردن و... می‌گویند. «مهر» در این باره مطلبی را منتشر کرده و در پایان هم نظر رهبر انقلاب در این باره را آورده است. بخش‌هایی از مطلب را بخوانید:

ربیع‌الاول، ماه شادی اهل بیت(ع) است و مسلمانان در سالروز ولادت پیامبر اکرم(ص)، امام صادق(ع) و آغاز امامت امام زمان(عج) جشن‌ها و مراسم بسیاری برگزار می‌کنند، اما متأسفانه در این سال‌های اخیر در میان عده‌ای از مردم مرسوم شده که در نخستین ساعات شب اول ربیع‌الاول به در مساجد رفته و درِ بسته هفت مسجد را کوبیده و با مژده دادن به اهل بیت(ع) در به پایان رسیدن ماه صفر و آغاز ماه ربیع‌الاول حاجات خود را طلب می‌کنند بدون اینکه دنبال آن باشند که آیا این رسم دارای اساس و ریشه است یا خیر؟

حضرت آیت‌الله سیدعلی خامنه‌ای در پاسخ به سؤالی درباره درست یا غلط بودن این عمل گفته‌اند: «عمل مذکور مستند روایی ندارد و شیوه‌ای قابل تأیید نیست. اگرچه اصل اذکار و ادعیه و طلب حاجات از خداوند متعال عمل پسندیده‌ای است، لکن اشکال در شیوه عمل به نحو یاد شده است، آقایان علمای اعلام (دامت افاضاتهم) و مؤمنین (ایدهم الله تعالی) با پند و اندرز و موعظه و نصیحت از رواج چنین رفتارهایی که چه بسا ممکن است منتهی به وَهْن مذهب گردد، جلوگیری نمایند».

آیت‌الله مکارم شیرازی هم معتقدند:«با توجه به اینکه این عمل در روایات معصومین(علیهم السلام) وارد نشده، انجام آن به عنوان یک امر مستحب شرعی جایز نیست، و سزاوار است ائمه محترم جماعات مردم را به سوی مراسم و توسلاتی دعوت کنند که در روایات معصومین(علیهم السلام) وارد شده است وگرنه ممکن است افراد منحرف برای وهن مذهب هر روز امر تازه‌ای اختراع نمایند و ناآگاهان را به سوی آن دعوت کنند».

خبر

همایش «زیارت در ادیان و ملل»

همایش «زیارت در ادیان و ملل» از سوی دانشکده الهیات و گروه فلسفه و کلام الهی اسفندماه امسال برگزار می‌شود.

این همایش در واقع دومین همایش بین‌المللی گفت‌وگوی ادیان و فرهنگ‌هاست که این بار با عنوان «زیارت در ادیان و ملل» برگزار می‌شود.

زیارت در متون دینی (اسلام، مسیحیت، یهود و سایر ادیان)، آداب و مناسک زیارت از منظر ادیان و فرهنگ‌ها، زیارت از راه دور و فضای مجازی، فواید و کارکردهای زیارت (معنوی، روان‌شناختی و جامعه شناختی) و جریان‌شناسی مخالفان زیارت از موضوعات این همایش خواهد بود.

علاقه‌مندان می‌توانند برای شرکت در این همایش چکیده تفصیلی مقالات خود را تا نیمه بهمن‌ماه از طریق سایت همایش به آدرس www.ziyarat.atu.ac.ir و یا از طریق ایمیل به نشانی ziyarat@atu.ac.ir ارسال کنند.

قطارنوشت

آزاد شده امام (ع)

الهه ارجمندی‌راد | «آقا باورتون میشه خود حضرت منو دعوت کرده مشهد؟»

قطار که راه افتاد، سرم توی گوشی و شبکه‌های مجازی بود که صدای مرد همسفرم توجهم را جلب کرد. آن‌قدر ذوق‌زده و خوشحال به‌نظر می‌رسید که شاید برایش اهمیتی نداشت مخاطبش اصلاً علاقه‌ای به شنیدن داشت یا خیر، فقط می‌خواست حرف بزند. دو همسفر دیگرمان که از همان ابتدای حرکت قطار، قصد خواب کردند و چشم‌ها را بستند. اما کنجکاوی موجب شد من به دهان مرد چشم بدوزم و خود را علاقه‌مند به شنیدن نشان دهم تا او هم ادامه دهد. مرد که نگاه منتظر من را دید، ادامه داد:

-«حدود یک سال پیش بود... خود آقا خادماش رو فرستاد زندان دنبالم! گفت: داش کوروش، پاشو بیا مشهد، خودم آدمت می‌کنم! دیگه بچسبی به زن و زندگیت، خودم کاراتو ردیف می‌کنم و به خداوندی خدا درست کرد. کی فکرشو می‌کرد؟ به آدم دم مرگ را آقا از پای چوبه دار کشید. پایین. اصلاً کی باور می‌کرد بابای جعفرخاژ رو کسی بتونه راضی کنه از قصاص قاتل پسرش بگذره، همچین آدم سرسختی یهو بیاد پای برگه رو امضا کنه و ببخشه و خلاص... آخ کرامتت رو شکر! حقا که امام رئوفی. نوره بر قبر مادرم بباره که همیشه توی گوشم می‌گفت: کوروش، هرکار میخوای بکن برو کار کن؛ ولی او به جای کار، نشسته آرزو می‌بافد. «وَ یُنْسِی الذِّکْرَ» آدم به جای اینکه به یاد خدا باشد دائم می‌نشیند می‌بافد، اگر آن زمان - مثلا ۵ سال پیش - زمین را خریده بودم حالا شده بود متری یک میلیارد. از این حرف‌ها می‌زد سه ساعت می‌گذرد مغزش خسته شده کاری هم نکرده است. از خدا هم غافل شده است.

«وَ صَاحِبَهُ مَغْرُورٌ» هر کسی در خط آرزو افتاد گول خورده است. سه ساعت عمرش رفته، خسته شده هیچ، خبری هم نیست. این‌ها کلمات قصاری است که برگرفته از آیات قرآن کریم است، منتهی به عبارت قرآن کریم نیست ولی شاخه‌ای است از همان که مخالفت فرمان خدا را می‌کنند و مرتکب گناه می‌شوند این‌ها تا خود صبح نخوابیدم و فکرم توی زمان بچگی بود که با مادر خدابیامرزم می‌رفتیم مشهد... صدای نقاره توی گوشم بود و کلی کفتر سفید از روی سرم پرواز کردند. انگار وقتی خادما هم اومدن زمانم خونه زندان، همون کفترا اونجا بودند و مدام بال بال می‌زدن. چمی دونم یادمه، حتی اگه واقعی به‌نظر بیاد، به اتفاقایی واسم افتاد و به‌جور خوبی به یاد آوردم، واس کوروش خان افت داشت اما های های گریه کردم و از حال رفتم. وقتی حالم جا اومد نه خادما بودن نه کفترا نه پرچمی که هنوز عطرش مونده بود. خلاصه گذشت و بعد بهم گفتن خادمای حرم پیگیر راضی کردن بابای جعفر شدند. اون بنده خدا هم گویا منقلب شده و نتونسته به اون خادما «نه» بگه و رضایت داده... گفته جعفر پسر شری بوده و خدا کنه به خاطر این بخشش امام رضا(ع) اون دنیا دست‌گیرش باشه...همین. ماجرای قصاص قتل غیرعمد خیر کوشش کاری این‌جوری تموم شد».

آن‌قدر لحن و داستان کوروش خان جذاب و قابل باور بود که تا آخرین کلمه، چشم به دهانش دوختم و شاید پلک هم نزدم!

-«شما الان کامل آزاد شدید؟»

-«نه، فعلاً مرخصی گرفتم برم تشکر از آقا... دو سه سالی از حکمم مونده. اما زن و بچه‌ام به لطف حضرت برگشتن و قراره به زندگی جدید رو با هم شروع کنیم... خلاصه آقام آدمم کرد. درستم کرد...».

-«خدا رو شکر...».

هنوز توی داستان واقعی کوروش خان غرق بودم که متوجه دو همسفرمان شدم که آن‌ها هم با اشتیاق ماجرا را گوش می‌کردند و خواب از سرشان پریده بود.

خطر آرزوها

«وَاعْلَمُوا أَنَّ الْأَمَلَ يُنْسِي الْعَقْلَ»؛ یکی از چیزهایی که آدم‌ها دارند آرزو است. چیزی ندارد اما آرزو دارد که مثلا کجا هزار متر زمین داشته باشد، پستش بالا باشد، پولش زیاد باشد. این‌ها آمل و آرزو است. فایده ندارد؛ با آرزو که چیزی در نمی‌آید؛ باید کار کنی.

موعظه

مرحوم آیت‌الله خوئی قدس‌سره

زحمت بکشی، زمین‌دار شوی، این آرزوها چکار می‌کند؟ چای عمل را می‌گیرند. شما عمل نکنی از نتایج عمل محروم می‌شوی آنچه را هم که آرزو کردی گیرت نمی‌آید. هم عمرت تلف شده هم مغزت خسته شده است. «یُنْسِی الْعَقْلَ» یعنی همین؛ مغز را خسته کردن، دیگر نمی‌گذارد عقل کار کند. آدم در آرزو می‌افتد؛ عقل می‌گوید: خیر خودشان را نخواسته‌اند بلکه سر خودشان کلاه گذاشته‌اند؛ پرمغز و پرمعنی است. بهترین نصیحت و خیرخواهی برای خود انسان این است که گوش به حرف خدا بدهد، اگر ندهد ضرر را به طرف خودش کشیده؛ خودش را گول زده، بیچاره کرده، آن‌هایی که مخالفت فرمان خدا را می‌کنند و مرتکب گناه می‌شوند این‌ها قرآن کریم هست این هم ادامه دارد. آن کلمات کوتاهش هم خیلی پرمغز و پرمعنی است. بهترین نصیحت و خیرخواهی برای خود انسان این است که گوش به حرف خدا بدهد، اگر ندهد ضرر را به طرف خودش کشیده؛ خودش را گول زده، بیچاره کرده، آن‌هایی که مخالفت فرمان خدا را می‌کنند و مرتکب گناه می‌شوند این‌ها باید به‌طور مستمر تا زنده هستی گوش به حرف خدا بدهی، اگر ندهی کلاه سر خودت گذاشته‌ای، خودت را مغبون کرده‌ای، عاقبت خودت را خراب و بیچاره کرده‌ای.

زیرسایه خورشید

"گفت‌وگو با مجید ملامحمدی، خالق یکی از موفق‌ترین آثار داستانی با موضوع امام رضا(ع)

«ماه غریب‌من» فقط برای بچه مذهبی‌ها نیست

«ماه غریب من» اثر مجید ملامحمدی، شاعر و نویسنده اهل قم به عنوان یکی از کتاب‌های مطرح حوزه ادبیات داستانی با موضوع امام رضا(ع) شناخته می‌شود که از سوی انتشارات به‌نشر روانه بازار کتاب شده است.

ملامحمدی درباره انگیزه‌اش برای نگارش کتاب «ماه غریب من» می‌گوید: «در طول زندگی بارها شاهد لطف و کرامت و عنایت ائمه معصومین(ع) و امام رضا(ع) در زندگی‌ام بوده‌ام. وقتی تصمیم گرفتم رمانی تاریخی در مورد خوشبید خراسان بنویسم، از خود ایشان درخواست کمک کردم. خوشبختانه عنایت امام رضا(ع) را در طول نوشتن اثر بارها احساس کردم به همین دلیل این اثر با حس و حال متفاوتی از سایر آثارم نوشته شده».

او با اشاره به اینکه نوشتن رمان تاریخی دقت بالایی می‌طلبد، اضافه می‌کند: در این اثر سعی کردم با استناد به منابع معتبر اسلامی و استفاده از احادیث قوی و مستند یک داستان بلند با محوریت زندگی امام هشتم شیعیان بنویسم.

مخاطب کتاب من تنها بچه مذهبی‌ها نیستند و عموم نوجوانان با هر سلیقه‌ای این کتاب برایشان جذاب و خواندنی خواهد بود.

کتاب «ماه غریب من» برای نخستین بار در سال ۱۳۸۵ از سوی انتشارات آستان قدس رضوی روانه بازار کتاب شد و تاکنون در ۱۱ نوبت و شمارگان ۴۵ هزار و ۸۰۰ نسخه و کتاب صوتی آن با گویندگی سینا خدادی منتشر شده است.

این اثر با ارفاتر از مرزها هم گذاشته و با عنوان «قمری الغریب» توسط رحیم کثیر به زبان عربی ترجمه و در دسترس کودکان و نوجوانان عرب زبان قرار دارد.

نویسنده ادبیات کودک و نوجوان با اشاره به مؤلفه‌های کتاب داستانی خوب می‌گوید: در ادبیات دینی، کتاب خوب باید ضمن داشتن محتوای غنی از فرم، گرافیک و تصویرسازی خوبی هم برخوردار باشد؛ کتاب‌های دینی مخاطبان بسیاری دارند. ما باید به سمت ترجمه آثار به زبان‌های دیگر رفته و در نشر بین‌الملل پیام‌های درس‌آموز زندگی اهل بیت(ع) را به جهانیان منعکس کنیم.

به گفته ملامحمدی، کشورهای آفریقایی تشنه آثار ما هستند و باید مخاطب آثار ادبیات داستانی کودک و نوجوان، بین‌المللی شود؛ این نویسنده و محقق با اشاره به نبود ارتباطات لازم برای ترجمه آثار به زبان‌های مختلف تأکید می‌کند: خوشبختانه در حوزه ادبیات کودک و نوجوان هم آثار خوبی در کشور نوشته شده که قابلیت ترجمه به زبان‌های مختلف و عرضه در کشورهای دیگر اسلامی از جمله عراق، لبنان، عربستان، ترکیه، بحرین و... را دارد. باید متولیان امور فرهنگی، ارگان‌ها و نهادهای مرتبط در این زمینه بیش از پیش تلاش کنند تا آثار خوب دینی و مذهبی به دست مخاطبان غیرایرانی نیز برسد. این امر نیاز به حمایت‌های نهاد مسئول از نویسندگان، تشکیل اتاق‌های فکر و رایزنی‌های فرهنگی با کشورهای اسلامی دیگر دارد.

این نویسنده با تأکید بر اینکه کودکان و نوجوانان ایرانی در همه زمینه‌ها برتر هستند و باید برای رشد و تعالی آن‌ها همت داشته باشیم، ادامه می‌دهد: باید برای سوق دادن کودکان و نوجوانان از فضای مجازی به سمت کتاب و کتاب‌خوانی برنامه داشته باشیم؛ چرا که دنیای مجازی زودگذر است؛ اما کتاب هیچ گاه پایانی ندارد و ماندگار است.

زهرا افشار | ازدهای هفت سر کرونا تازه خزیده در لک خودش و اعلام شده بود امسال هم پیاده‌روی به سمت مشهد نداریم. رسمی هر ساله، برای بسیاری از اهالی خراسان بزرگ که حالا چند سالی است اهالی شهرهای دیگر را هم جذب خودش کرده است. برای رسانه‌های مکتوب و مجازی، فقط چند سال است این حرکت سوژه شده، اما همین امسال، با شوریده مردی روبه‌رو شدم که بیست و دومین سال پیاده‌روی اش به مشهد بود. با خودم فکر کردم یعنی از چند سالگی مرید این جاده بوده؟

این بار تنها نیامده بود، دو جوان دیگر را هم همقدم کرده بود. جوانانی که با آن سر و شکل، اگر جایی تنی خیابان می‌دیدمشان، قطعاً مسیرم را کج می‌کردم، اما حالا همان جوانانی که در روزمرگی، شاید لات و لاابالی به چشم بیایند، غبطه‌برانگیز شده بودند.

■ **سلام از روی تپه سلام**

روی تپه سلام پیدایشان کردم. سجده شکر کرده بودند رو به مشهد، زیر تابلو «ایستگاه استقبال از زائران پیاده امام رضا(ع)».

یکی‌شان با همان لحن داش مشتی، با اشک و آه می‌گفت: «خدایا، به جان امام رضا(ع)، همه جوان‌ها را هدایت کن!» چه می‌دانم؛ شاید برای توبه راهی این سفر شده بود.

آقای جوانی ویلچر همسرش را به سختی هل می‌دهد. معلوم است حسابی خسته شده. نزدیک که می‌شوم، به خنده می‌گوید آدم باید از این شوهرها داشته باشد! اصفهانی‌اند.

هشت سال است مشهد نیامده‌اند. حساب کتاب می‌کنم، یعنی هیچ کدام از دوتا پسرشان تا به حال مشهد را ندیده‌اند.

به اصرار رفقایشان که سومین سال پیاده‌روی‌شان است، آمده‌اند. از اصفهان تا مُلک‌آباد سواره، از ملک‌آباد تا مشهد پیاده. یاد آن مرد اصفهانی می‌افتم که هر سال، با دو تا کفتر توی قفس، مسافر این جاده است. به حرم که می‌رسد، کفترها را پر می‌دهد. امسال توی جاده ندیدمش؛ عوضش دختر نوجوانی را دیدم با دو تا کفتر توی قفس... خدا کند مرد اصفهانی اسیر کرونا نشده باشد.

اینجا خبری از ازدحام خیابان‌های اطراف حرم نیست و برای همین اضطراب کرونا دنبالمان نیامده. فضا باز است، هوا سرد است و بادِ شدید می‌آید؛ آن‌قدری که صدای آدم‌ها و مداحی‌ها، توی گوشی ضبط نمی‌شود و پس‌زمینه همه فیلم‌ها و مصاحبه‌ها، هوهوی باد است.

باید به سختی صدای پیرزن را تشخیص بدهم که جلو دوربین موبایلم ایستاده و می‌گوید از مناطق زلزله‌زده بویراحمد آمده. می‌گوید به شوهرم گفتم هر طور شده با بی‌پولی خودم را می‌رسانم مشهد.

برایم شرح می‌دهد چطور تا اینجا، حضرت خودشان مسیرش را هموار کرده و بدون هیچ خرجی، تا تپه سلام رسانده‌اند. از من پول نمی‌خواهد. می‌گوید به جوری کمکم کنید دوباره برگردم شهرم.

با چندتا تلفن کاری، بلیتش از طرف آستان قدس هماهنگ می‌شود. خرج برگشتش هم می‌ماند پای امام رضا(ع).

باد شدید است و هی می‌پیچد توی پرچم سبز مردی که روی لباس و کوله پشتی‌اش، عکس رهبر و حاج قاسم را زده.

حمل پرچم به این بزرگی، برای چند دقیقه هم سخت است، چه رسد به این مسیر طولانی. از اول محرم، پیاده رفته کربلا، حالا هم پیاده آمده مشهد. یادم می‌دود بیرسم اهل کجاست تا حساب کتاب کنم ببینم در این دو ماه، چند کیلومتر از پاهایش کار کشیده.

■ **مثل مردم عراق**

در این سال‌ها، مردم مشهد زیاد با مردم عراق مقایسه شده‌اند. شاید یک روزی، توی مشهد هم هیچ زائری بی‌پول جا نماند و خانه هر مشهدی، بشود میزبان میهمانان امام رئوف. اما تا الان هم کلی پیشرفت کرده‌ایم.

هر سال به وضوح، خدمات خودجوش مردمی در جاده بیشتر می‌شود. مردم تلافی سال پیش که زائری در جاده نبود را کرده‌اند و هرکس هر طور توانسته آمده بیشتر از زائران پیاده آقا. عده‌ای توانسته‌اند داربست بزنند و موکبی علم کنند و خیلی‌ها هم با ماشین خودشان خدمات سیار دارند.

یکی صندوق عقبش پر از سیب است، یکی صندلی‌ها را پر از ساندویچ و آب معدنی کرده، یکی هم که نتوانسته خرج زیادی کند، یک بلندگو بسته روی سقف ماشین و آهنگ قربون کبوتری حرمت را مدام پخش می‌کند و جاده را دهها بار بالا و پایین می‌رود تا با این نواها، حال دل زائران را عوض کند.

پیرمرد روحانی، عبا را درآورده و از صندوق عقب پراید، تند تند کاسه شله می‌چیند توی سینی و به زائرانی که از جلویش رد می‌شوند تعارف می‌کند. می‌روم جلو. اهل افغانستان است. یاد موکبی می‌افتم که ایرانی و افغانستانی دوشادوش هم در این چند روز چند صد کیلو سیب‌زمینی سرخ شده داغ به مردم داده‌اند.

خانواده‌ای، یک وانت هندوانه آورده‌اند. زیلو انداختند کنار جاده، از مادر بزرگ تا دختران و عروس‌ها و نوه‌ها، همه درگیر قاچ کردن‌اند. مردها ایستاده‌اند سر جاده و با قربان صدقه، به زائران هندوانه تعارف می‌کنند.

آن طرف‌تر یکی کفش واکس می‌زند، چند جوان هم مشغول ماساژ دادن پای زائران‌اند. فضا باز است. فاصله‌ها زیاد است و خبری از ازدحام نیست و اضطراب کرونا را باد با خود برده. اینجا می‌توانی دو لایه ماسکی را که در ازدحام اطراف حرم به صورت داری، کنار بزنی، ساعت‌ها گوشه‌ای بنشینی و زل بزنی به حال خوب آدم‌هایی که سالانه سلانه از دور جاده می‌آیند و از تو عبور می‌کنند، به سمت مشهد، مشهد، پنج کیلومتر.

کم کم چراغ‌های شهر از دور روشن می‌شوند.

کوپن

یکی‌شان با همان لحن داش مشتی، با اشک و آه می‌گفت: «خدایا، به جان امام رضا(ع)، همه جوان‌ها را هدایت کن!» چه می‌دانم! شاید برای توبه راهی این سفر شده بود.

فرزندان خود را به کسب سه خصلت تربیت کنید: دوستی پیامبرتان و دوستی خاندانش و قرائت قرآن.

درحاشیه

اعمال ربیع‌الاول

از مهم‌ترین اعمال این ماه، دعا کردن در اول این ماه با دعاهایی است که روایت شده و نیز دعاهایی که برای ورود به این منزل از منازل سفر به سوی پروردگار مناسب بوده و دعاهایی که حال او اقتضا می‌کند. در پی آن، برای پیدا کردن حال مناسب در تمام ماه و روزهای مخصوص آن به نگهبان آن روز -که از ائمه(ع) است- توسل جسته و شفاعت، دعا و درخواست توفیق آنان از خدا برای خود را بخواهد.

مناسبت مذهبی

تگاهی به فضائل ماه ربیع‌الاول در کتاب «المراقبات»

ماهی که آثار رحمت خدا در آن هویداست

مرحوم آیت‌الله میرزا جواد آقا ملکی تبریزی در کتاب شریف المراقبات در خصوص فضیلت و اعمال ماه ربیع‌الاول می‌گوید: این ماه همان‌گونه که از اسم آن پیداست بهار ماه‌هاست؛ چون آثار رحمت خداوند در آن هویداست. در این ماه ذخایر برکات خداوند و نورهای زیبایی او بر زمین فرود آمده است زیرا میلاد رسول خدا(ص) در این ماه است و می‌توان ادعا کرد از اول آفرینش زمین، رحمتی مانند آن بر زمین فرود نیامده است زیرا برتری این رحمت بر سایر رحمت‌های الهی مانند برتری رسول خدا بر سایر مخلوقات است.

بدان اگر تو عبادت انس و جن را انجام داده و اخلاص پیامبران را داشته باشی باز هم نمی‌توانی واقعاً شکر این نعمت را به‌جا آوری. البته نه به این خاطر که این اعمال نیز از نعمت‌های اوست و شکر دیگری را واجب می‌کند بلکه به‌خاطر بزرگی نعمت، کسی توان شکر آن را ندارد.

پس به حکم عقل واجب است پس از درک ناتوانی، به اندازه توان شکر آن را به‌جا آوری و خداوند نیز شکر خالصانه تو را با فضل خود می‌پذیرد که خداوند با تشکر زیاد، عمل کم را قبول می‌کند. ولی مهم، داشتن حالت قلبی مناسب در این عید بزرگ و شرمسار بودن از عجز و کوتاهی است و نیز انجام اعمالی که انسان را از غفلت و تلف کردن وقت خارج نماید؛ نیز تلاش زیاد برای بدست آوردن صدق اخلاص همراه با شرمساری و مهم دانستن این روز به مقدار اهمیت واقعی آن؛ گرچه در به‌جا آوردن حق شکر آن ناتوان بوده یا کوتاهی کرده باشی.

خلاصه، بنده باید تمام توان خود را در انجام عبادات قلبی از قبیل شناخت، یادآوری، شکر و... به کار گیرد، زیرا شرع گرچه در عبادات بدنی خواهان میانه‌روی بوده نه زحمت زیاد، ولی در عبادت‌های قلبی مثل شناخت، ذکر و شکر و لطیف نمودن قلب با شناخت و صفات پسندیده‌ای که در پی آن می‌آید، به کار بردن تمام توان را می‌طلبد تا به جایی برسد که امام صادق(ع) درباره عارف می‌فرمایند:

«اگر دل او به مقدار یک چشم به‌هم‌زدن خدا را فراموش نماید از شوق او می‌میرد و هنگامی که پرده‌های اوهام و حجاب‌های تاریکی از جلو او برداشته شده و نورهای زیبایی صفات و نشانه‌های عظمت و بزرگی خداوند در قلب او جلوه‌گر شود و نور بسیار درخشانی را ببیند، ممکن نیست اشتباه یا غفلت نماید؛ حالات قلب او با جلوه گریه‌ای مخصوص صفات جمال و جلال خداوند دگرگون می‌شود و خداوند بزرگ عهده‌دار ریاضت دل او با ترس و امیدواری از این راه می‌شود تا زمانی که او را در جایگاه راستی و در پناه خود وارد کند و او را در بهشت بهتر، بهشت نور همراه با پیامبران و شهدا و نیکوکاران سکونت دهد».

از مهم‌ترین اعمال این ماه، دعا کردن در اول این ماه با دعاهایی است که روایت شده و نیز دعاهایی که برای ورود به این منزل از منازل سفر به سوی پروردگار مناسب بوده و دعاهایی که حال او اقتضا می‌کند. در پی آن، برای پیدا کردن حال مناسب در تمام ماه و روزهای مخصوص آن به نگهبان آن روز -که از ائمه(ع) است- توسل جسته و شفاعت، دعا و درخواست توفیق آنان از خدا برای خود را بخواهد.

مشایه مشهد

روایتی از حال و هوای زائران پیاده امام رضا(ع)

■ **اهل مشهدی؟**

آقایی، گردنش را آتل بسته؛ قطعاً توی مسیر درد زیادی را تحمل کرده. پسر بچه سه ساله، می‌دود دور و بر کاروان و گاهی کالسکه خودش را هل می‌دهد. توی دستش یک موبایل اسباب بازی دارد، رویش عکس حرم امام رضاست.

می‌گویم خوش به حالت که موبایل به این خوشگلی داری. کاشکی موبایل من هم فقط عکس حرم داشت. یادم می‌آید پس زمینه گوشی خودم هم عکس حرم است. مثل خیلی از مشهدی‌های دیگر... اصلاً عکس اسکرین قلب خیلی از ما مشهدی‌ها حرم است، مثل اسکرین کل زندگی‌مان.

مردم می‌پرسند اهل مشهدی؟! و من توی دلم قند آب می‌کنم که مثل این زائران، لحظه وداع ندارم. کیفور می‌شوم که می‌توانم هر روز از مشهد بیایم سمت جاده قدیم نیشابور و از زائران پیاده عکاسی کنم و شب دوباره برگردم به آغوش مشهد. حالم خوش می‌شود که می‌توانم هر زیر لب زمزمه کنم «من و جدایی ازین آستان خدا نکند».

توی همین فکرها هستم که چند تا خانم، پرچم به دست نزدیک می‌شوند.

جزو آخرین زائران جاده‌اند. لهجه ندارند، اما دهان که باز می‌کنند، می‌گویم مشهدی هستید! تأیید می‌کنند. صبح رفته‌اند ملک‌آباد و پیاده راهی شده‌اند.

ما مشهدی‌ها هم دل داریم و دلمان مشایه می‌خواهد به مقصد مشهد مقدس.

آفتاب کاملاً غروب کرده. پسر نوجوانی که با خانمی نشسته روی خاک و آن‌قدر بلند بلند گریه می‌کند که نگران حالش می‌شوم.

■ **اهل مشهدی؟**

آقایی، گردنش را آتل بسته؛ قطعاً توی مسیر درد زیادی را تحمل کرده. پسر بچه سه ساله، می‌دود دور و بر کاروان و گاهی کالسکه خودش را هل می‌دهد. توی دستش یک موبایل اسباب بازی دارد، رویش عکس حرم امام رضاست.

می‌گویم خوش به حالت که موبایل به این خوشگلی داری. کاشکی موبایل من هم فقط عکس حرم داشت. یادم می‌آید پس زمینه گوشی خودم هم عکس حرم است. مثل خیلی از مشهدی‌های دیگر... اصلاً عکس اسکرین قلب خیلی از ما مشهدی‌ها حرم است، مثل اسکرین کل زندگی‌مان.

مردم می‌پرسند اهل مشهدی؟! و من توی دلم قند آب می‌کنم که مثل این زائران، لحظه وداع ندارم. کیفور می‌شوم که می‌توانم هر روز از مشهد بیایم سمت جاده قدیم نیشابور و از زائران پیاده عکاسی کنم و شب دوباره برگردم به آغوش مشهد. حالم خوش می‌شود که می‌توانم هر زیر لب زمزمه کنم «من و جدایی ازین آستان خدا نکند».

توی همین فکرها هستم که چند تا خانم، پرچم به دست نزدیک می‌شوند.

جزو آخرین زائران جاده‌اند. لهجه ندارند، اما دهان که باز می‌کنند، می‌گویم مشهدی هستید! تأیید می‌کنند. صبح رفته‌اند ملک‌آباد و پیاده راهی شده‌اند.

ما مشهدی‌ها هم دل داریم و دلمان مشایه می‌خواهد به مقصد مشهد مقدس.

آفتاب کاملاً غروب کرده. پسر نوجوانی که با سینی چای، مدام توی جاده جلو زائران را گرفته و با خوشرویی چای داغ تعارف کرده، برای دومین بار می‌آید سراغم. می‌گوید این بار باید حتماً چای را بخوری، پخ کردی!

روی لباسش پرچم آمریکاست. شماره‌اش را توی گوشی با اسم پسر پرچم آمریکا سیو می‌کنم تا بعداً عکسش را برایش در واتساپ بفرستم. می‌گوید یادت نرود عکس را بفرستی‌ها.

جاده خالی شده.

پلیس هر روز جاده را از صبح زود می‌بندد تا خطری زائران را تهدید نکند و حالا دیگر جاده باز شده و گهگدار، ماشینی زوزه‌کشان رد می‌شود. اکثراً موکب‌ها هستند که حالا در شب شهادت سلطان خراسان، داربست‌ها را پس از چند روز خدمت، جمع کرده‌اند و می‌روند تا خودشان را برای عزای امشب و فردا آماده کنند.

روز شهادت، دیگر جاده خیلی شلوغ نمی‌شود. هرکس می‌خواسته بیاید، خودش را به امشب مشهد رسانده.

حالا خودم می‌شوم آخرین زائر پیاده به مقصد ماشینی که پایین جاده پارک شده. دیگر نه خبری از صدای مداحی است، نه خش خش کفش زائران، نه بوی غذا و قهوه. جاده است و سکوت. جاده‌ای که برای ماشین ساخته شده، حالا دیگر به کارکرد اصلی‌اش برگشته، اما پس از این چند روز، بدون زائران پیاده، انگار چیزی کم دارد... و من یقین دارم این جاده، تا سال آینده دلتنگ این قدم‌ها می‌ماند. جاده هم دعا خواهد کرد که کرونا تمام شود و میزبان قدم‌های خیل بیشتری باشد، مثل سال‌های پیش... قدم‌هایی که پس از مشایه کربلا، عازم مشایه مشهد شده‌اند.

غکس‌نوشت

بهترین دستمزد

عکس: حسین کامشاد

هشت سال است که کاروان راه انداخته‌ایم. با خانم‌ها شروع کردیم. سال اولی که آمدیم ۴۰ نفر بودیم ولی الان گاهی جمعیت ما به ۱۸۰ نفر هم می‌رسد. کار ما یک کار مردمی است؛ با همت خود مردم بلند می‌شویم و به هیچ نیرو و ارگانی نیاز نداریم. چون گاهی خود مسئولان مشکلاتی پیش می‌آورند؛ امیدمان فقط به خداست. بعد هم توکل می‌کنیم به آقا امام رضا(ع) که خودش به ما کمک می‌کند. کارهای تو مسیر به‌واسطه خود آقا برنامه‌ریزی می‌شود. اولش کارها را خیلی بلد نبودیم. سال‌های بعد حواسمان جمع شد، مسیرها را یاد گرفتیم و راه و چاه را فهمیدیم. الان کارها راحت‌تر و پیاده‌روها زیادتر شده، امکانات و امنیت هم بیشتر شده.هر سال موقعش که می‌شود، سنگینی خاصی را احساس می‌کنم. حس عجیبی به من می‌گوید: «بلند شو که یک عده به تو نیاز دارند». کسانی توی کاروان ما بودند که در طول عمرشان یک بار هم مشهد را ندیده بودند، اما حالا به واسطه همین کاروان، هر سال می‌آیند زیارت. کسانی که هزینه زیارت آمدن را نداشتند، حالا صلواتی و نیم بها می‌آیند یا به کمک خیران هزینه‌هایشان تأمین می‌شود و کنار ما هستند.همین که لبخند را روی لبانشان می‌بینم به من آرامش می‌دهد و خستگی از تنم بیرون می‌رود. وقتی که برمی‌گردیم همه می‌گویند: «خدا خیرت بدهد؛ خدا پدرت را بیامرزد» و این برای من بهترین دستمزد است، چون ما به دعای دیگران نیاز داریم. از دعای مردم و لطف خداوند و برکت آقا امام رضاست که من توانستم در این راه بیایم. آرزویم درست کردن یک کاروان است که فقط پیرمردها و پیرزن‌ها در آن باشند، آن‌هایی که خانه‌نشین شده‌اند؛ چون وقتی به این‌ها می‌گوییم ما داریم می‌رویم مشهد، حالت ناامیدی عجیبی در چهره‌شان می‌آید.

روایت صنم اسکندری، مدیرکاروان از سرخس کتاب «پروانگی»

خادمانه

پیش از اینکه ما دستمان را دراز کنیم...

سیدمحمدرضا میری، نقاش و گرافیستی که روزهای منتهی به سالروز شهادت امام رضا(ع) مجموعه‌ای از طرح‌هایش با عنوان «نجات در پناه توست» به صورت شهری اکران شد، به سیاق هفته‌های گذشته روایتی از کشیک صد و ششم خدمتش به عنوان خادم حرم مطهر رضوی را در صفحه مجازی‌اش منتشر کرده که در ادامه با همدیگر می‌خوانیم...

یکی از زائران تعریف می‌کند در بالاخیابان کاسب سالخورده‌ای بود که هر وقت در روضه می‌نشست و برایش چای می‌آوردند، نه چای روضه امام حسین(ع) را با انگشت به چشم می‌کشید و می‌گفت تا به‌حال به عینک نیازی پیدا نکرده‌ام. حرفش این است که چای چشم را شفا نمی‌دهد؛ اعتقاد شفا می‌دهد و این روزها این اعتقادها کمتر شده و...

یک عالمه وقت از پشت سرم صدای صحبت دو مؤمن می‌آید. نقل. نقل خوبی‌ها و بزرگی‌های شیخ احمد کافی است و در نهایت شهادتش. به این فکر می‌کنم که چه اخلاصی در کار این بشر بوده که بعد چهل و اندی سال این‌قدر ذکر خیرش سر زبان مردم است.

یک پاس را کنار ضریح می‌ایستم. در کنار انبوه حوائج و گرفتاری‌های مردم که کنار ضریح مطهر زبان باز می‌کند و گاهی قلب انسان را می‌فشارد، ارتباط برخی زائران عزیز با محفظه نذورات هم خالی از لطف نیست!

یک پدر که کودکش را به بغل دارد، دست به دامن من می‌شود که: «می‌شود شما به این بچه حالی کنید که نمی‌شود از اینجا پول برداشت؟!»

می‌گویم: «پسر گلم پول به دردت نمی‌خورد. این بهتر است» و به او شکلات می‌دهم.

مرد میانسالی مطابیه می‌کند: «چرا این شیشه‌ها این‌قدر بلندند که دست ما به پول‌ها نمی‌رسد تا برداریم؟!»

می‌گویم: «چون قبل اینکه ما دست دراز کنیم، خود امام رضا مایحتاج ما را توی جیبمان می‌گذارد».

طفلی حالش منقلب می‌شود و بغض می‌کند: «ها به‌خدا! هر چی داریم همین آقا به ما داده».

درگیر رد کردن چند زائر و باز کردن مسیر خروجی هستم که احساس می‌کنم یکی دارد ریشم را می‌کشد!

یک دخترک چند ماهه است، بغل پدرش. در گوش پدر -که حواسش نیست- می‌گویم: «مرد حسابی، ریش بذارک‌ه دخترت با ریش باباش بازی کنه نه با ریش ما!»

می‌خندد. ولی من، نه! فقط حیرت می‌کنم. این حرف را که «حق دخترچه است با محاسن بابا بازی کند» بیست و چند سال قبل، در حاشیه روضه‌ای از رفیقی شنیده بودم که حالا مرحوم شده! در عجیبم که گاه چه بهانه‌هایی درست می‌شود تا یاد کسی کنی که خودش نیست و دلش اینجاست! رو به ضریح دعایش می‌کنم.

دو تا جوان رعنا توی رواق امام شروع می‌کنند به التماس دعا و من هم التماس دعای متقابل. چندبار تأکید می‌کنند و باز تکرار می‌کنند!

می‌گویم: «آن‌قدر که شما اصرار دارید غلط نکنم می‌خواهید داماد شوید!»

می‌گویند: «نه. می‌خواهیم استخدام شویم. استخدام سپاه و بعدش هم ان شاءالله شهادت. این وسط داماد هم می‌شویم...».

با شوخی دست‌به‌سرشان می‌کنم اما در کار چنین جوان‌هایی بدجور درمانده‌ام.

هر که ما را پس از مردنمان زیارت کند گویا ما را هنگام زنده بودنمان زیارت کرده است.

درحاشیه

سیمرغ

در نگاه دین اسلام همیشه حرکت‌های جمعی و اجتماعی تأیید و ترویج شده، حتی در ادبیات عرفانی نیز حرکت گروهی مبنای رشد است.(سیمرغ عطار) سال‌هاست مشتاقان اهل بیت(ع) اقدامات گوناگونی به‌صورت گروهی برای زنده نگه داشتن شعائر و معارف دینی انجام می‌دهند و نمونه آن سفر پیاده از شهرهای مختلف به مشهد در ایام شهادت امام رضا(ع) است.

معرفی کتاب

درباره کتابی که به ثبت و ضبط خاطرات زائران پیاده امام هشتم(ع) پرداخته است

«پروانگی» زائران پیاده امام رضا(ع)

رواق | پیش از دوران کرونا و اعمال محدودیت‌ها، همچون بحث پیاده‌روی اربعین کربلا، پیاده‌روی دهه آخر صفر به سمت مشهد نیز روال هر سال پرشورتر از سال‌های قبلش را ادامه می‌داد. فرهنگسرای انتظار در سال ۹۴ تصمیم به ثبت و ضبط خاطرات زائران پیاده امام رضا(ع) در آن سال گرفت که حاصل آن هزار و ۷۰۰ مصاحبه با زائران و در نهایت پیاده‌سازی، گزینش و دسته‌بندی آن در ۱۰ فصل در کتابی با عنوان «پروانگی» بود. در ادامه یادداشت سیدسجاد جلینی، رئیس فرهنگسرای انتظار در آن مقطع را می‌خوانیم و پس از آن یکی از روایت‌های کتاب را از نظر می‌گذرانیم.

«مسیر زندگی ما پر از فراز و فرودهایی است که سرنوشت ما را رقم می‌زنند اما ما حق نداریم در فرودها بمانیم و غمگین باشیم، باید یاد بگیریم «پروانگی» را تا حیات ادامه یابد...

اگر از هر آدمی بپرسید خواهان رشد و تغییر هستی، قطعاً با جواب مثبت روبه‌رو می‌شود، حال اگر بر اساس ایدئولوژی فکری و دینی باشد شاید کمی مدل‌های رشد متفاوت باشد.

در نگاه دین اسلام همیشه حرکت‌های جمعی و اجتماعی تأیید و ترویج شده، حتی در ادبیات عرفانی نیز حرکت گروهی مبنای رشد است. (سیمرغ عطار)

سال‌هاست مشتاقان اهل بیت(ع) اقدامات گوناگونی به‌صورت گروهی برای زنده نگه داشتن شعائر و معارف دینی انجام می‌دهند و نمونه آن س

ابن آدم! عندك ما يكفيك وأنت تطلب ما يطغيك لا تقليل تقنع ولا بكثير تشبع

ای فرزند آدم! آنچه برای زندگی تو کافی است داری اما به دنبال چیزی هستی که تو را به طغیان وا می دارد. به اندک قناعت نمی‌کنی و از بسیار سیر نمی‌شوی.

رواق قدس ۴

خبر ویژه

موکب خدمات درمانی

در اوج روزهای عزاداری دهه آخر صفر وقتی همه موکب‌داران و خدمتگزاران به زائران و عزاداران به فکر ارائه خدمات معمول و هرساله بودند، یک موکب هم در «باب الکاظم» حرم رضوی به زائران امام رضا(ع) خدمات درمانی ارائه می‌داد.

جالب اینکه در این موکب به جز خدمات ویزیت عمومی و تخصصی و مشاوره تغذیه ، تست سریع کرونا به صورت رایگان هم برای زائران و مجاوران انجام می شد و در صورت مثبت بودن نتیجه آزمایش، بیماران از مشاوره لازم هم برخوردار می‌شدند. زائران و مجاوران به ویژه زائران پیاده‌ای که در روزهای اخیر مسیر زیادی را در راه پیموده بودند با مراجعه به این موکب درمانی از خدمات پزشکی در نظر گرفته شده بهره‌مند شدند تا با اطمینان بیشتری که ناشی از رعایت شیوه‌نامه‌های بهداشتی است، به زیارت بارگاه ملکوتی امام رضا(ع) بپردازند.

در این موکب که به همت کانون سلامت امور مجاورین بنیاد کرامت رضوی برپا شده بود، در هر شیفت سه پزشک، ۶ پرستار، چهار نفر کادر اجرایی و خادمیاران برای ارائه خدمات عمومی مانند حمل و نقل بیماران و... مشغول خدمت بودند.

خبر امروز

بازدید رئیس مجلس از طرح‌های عمرانی حرم مطهر رضوی

رئیس مجلس شورای اسلامی در سفر به مشهدمقدس و تشرف به حرم مطهر حضرت رضا(ع)، از روند اجرای طرح‌های عمرانی حرم مطهر رضوی بازدید کرد.

به گزارش آستان نیوز، دکتر محمدباقر قالیباف بامداد دیروز همراه با مالک رحمتی، قائم مقام تولیت آستان قدس رضوی و جمعی از مدیران این آستان، به صورت میدانی اجرای پروژه‌های عمرانی حرم مطهر رضوی و طرح‌های توسعه اماکن متبرکه را بررسی کرد و از نزدیک در جریان روند پیشرفت آن قرار گرفت.

در جریان این بازدید، توضیحات لازم درباره وضعیت پیشرفت این طرح‌ها ارائه و زمان‌بندی صورت گرفته برای تکمیل و بهره‌برداری آن‌ها نیز بررسی شد.

ماجرای تصویر قدیمی از مناره تخریب شده مسجد جامع گوهرشاد

زلزله یا گلوله توپ؟

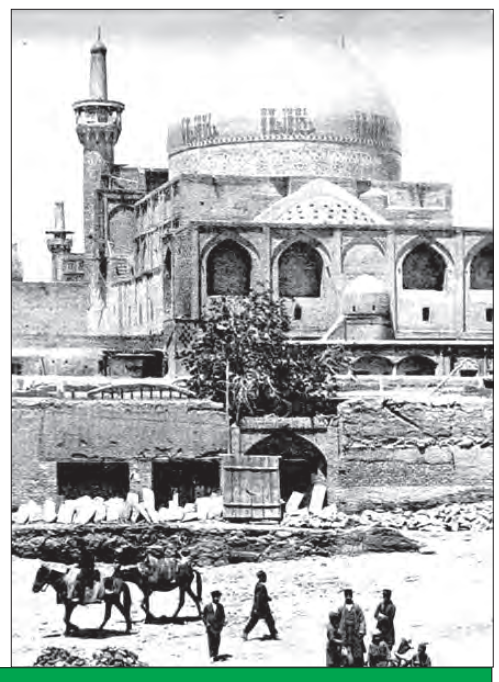

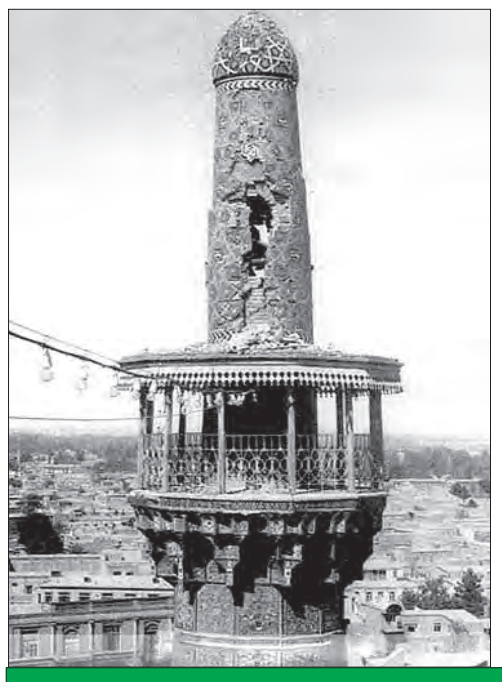

گویده

جالب است بدانید فرایند ترمیم این آسیب‌دیدگی، برخلاف موارد مشابه، خیلی طول کشید؛ یعنی تا آبان سال ۱۳۲۹، چیزی بیش از ۱۰ سال، وضعیت مناره مسجد گوهرشاد به همین شکلی بود که می‌بینید. اینکه چرا مناره با وجود وضعیت بسیار نامناسبش، ترمیم نشد، می‌تواند دلایل مختلفی داشته باشد.

محمد حسین نیکبخت | کسانی که با تاریخ شهر مشهد و حرم رضوی آشنایی دارند، حتماً تا به حال چشمشان به عکسی که ملاحظه می‌فرمایید، افتاده است؛ تصویر مناره ضلع غربی ایوان مقصوره در مسجد گوهرشاد که تاج آن به طرز خطرناکی شکاف برداشته و ممکن است هر آن فرو بریزد. درباره این تصویر و دلیل وقوع چنین وضعیتی، روایت‌ها و شایعه‌های گوناگونی رواج دارد که مهم‌ترین آن‌ها، آسیب‌دیدگی بر اثر حمله روس‌ها به حرم مطهر در نوروز سال ۱۲۹۱ خورشیدی است. می‌گویند زمانی که حرم مطهر به توپ بسته شد، چند گلوله هم به این مناره برخورد کرد و باعث تَرَک برداشتن و آسیب دیدن آن شد.

این ادعا آن‌قدر شهرت دارد که برخی خبرگزاری‌ها در فضای مجازی، عکس آن را کنار تصویر گنبد حرم رضوی، پس از به توپ بسته شدن توسط روس‌ها می‌گذارند و درباره این اتفاق، داستان‌های دور و درازی نقل می‌کنند. اما واقعیت تاریخی چنین نیست و این عکس، مربوط به ماجرای دیگری می‌شود که در ادامه می خوانید.

■ **یک حقیقت ظریف تاریخی**

بگذارید همین ابتدا علت ایجاد چنین وضعیتی در مناره مسجد گوهرشاد را بگویم تا خیالتان راحت شود؛ مناره ضلع غربی ایوان مقصوره، اواخر دهه ۱۳۱۰ خورشیدی بر اثر وقوع زلزله‌ای در شهر مشهد به این روز افتاد. یعنی شکافی که روی تاج مناره می‌بینید، مربوط به زلزله است نه واقعه به توپ بستن حرم رضوی. البته نه فقط مناره‌های مسجد گوهرشاد، بلکه دیگر بخش‌های حرم مطهر هم، طی تاریخ طولانی خود، شاهد تخریب‌های متعددی بر اثر زلزله بوده‌اند، اما به دلیل استحکام فوق‌العاده بنا، هیچ‌گاه به طور اساسی تخریب نشده و فقط به مرمت نیاز پیدا کردند.

شهر مشهد و استان خراسان یکی از مناطق زلزله‌خیز ایران است و در تاریخ آن، به موارد متعددی از این رویداد طبیعی برمی‌خوریم. البته تا پیش از روی کار آمدن صفویه و تلاش مورخان این عصر برای ثبت جزئیات وقایع تاریخی شهر مشهد، آمار و اطلاع دقیقی درباره حجم و تعداد زلزله‌ها در این شهر نداریم. اما از حدود سال ۹۷۰ خورشیدی به این سو، تقریباً می‌دانیم شهر مشهد و حرم رضوی در چه زمان‌هایی دچار این اتفاق شده است.

مشهورترین زلزله‌ای که در تاریخ مشهد به وقوع پیوسته، مربوط به ۹ مرداد سال ۱۰۵۲ است؛ دوران سلطنت شاه سلیمان صفوی.

■ **۴هزار کشته**

این زلزله یکی از خوفناک‌ترین زلزله‌های تاریخ خراسان بوده، آن‌قدر که مورخان عصر صفویه، آمار کشته‌های آن را ۴ هزار نفر ذکر کرده‌اند. براساس این گزارش‌ها، حدود دو سوم شهر مشهد بر اثر زلزله ویران شد و آسیب‌های گسترده‌ای به اماکن متبرکه رسید؛ هر چند هیچ سقفی در آن فرو نریخت و افرادی که در آن حضور داشتند، آسیبی ندیدند. با این حال، بر اثر این زلزله، بخش‌هایی از گنبدطلا، گنبد مسجد گوهرشاد، سقف مدارس پریزاد و دودر و همچنین مدرسه بالاسر که امروز اثری از آن برجا نیست، آسیب دید و طی چند سال بعد، با فعالیت‌های عمرانی گسترده ترمیم شد. زلزله‌های شدید، در سال‌ها و قرن‌های بعد، باز هم تکرار شد و در دوره افشاریه، زندیه و قاجاریه نیز، زلزله‌های شدید در مشهد داشته‌ایم، اما هیچ‌کدام خرابی زلزله سال ۹۷۰ خورشیدی را در پی نداشته است.

■ **ماجرای مناره مسجد گوهرشاد**

اما بالاخره بناهای حرم رضوی هم، مانند هر بنا و ساختمان دیگر، نیازمند نگهداری، مراقبت و ترمیم هستند. زلزله‌ای که سبب بروز این شکاف در مناره مسجد گوهرشاد بود، به نسبت زلزله‌های دیگر، از شدت زیادی برخوردار نبود و انتظار نمی‌رفت موجب تخریب یا آسیب زدن به بناهای اماکن متبرکه شود، اما گویا قدمت چند صد ساله بنای مسجد گوهرشاد و آسیب‌دیدگی‌های نهان بر اثر زلزله و فرسایش بر اثر بارش‌های متمادی و برودت یا گرمای بیش از حد، سبب سست شدن دیوار بنا شده بود به همین دلیل، با وقوع زلزله اواخر دهه ۱۳۱۰، چنین شکافی روی مناره مسجد گوهرشاد به وجود آمد.

■ **ترمیم مناره**

جالب است بدانید فرایند ترمیم این آسیب‌دیدگی، برخلاف موارد مشابه، خیلی طول کشید؛ یعنی تا آبان سال ۱۳۲۹، چیزی بیش از ۱۰ سال، وضعیت مناره مسجد گوهرشاد به همین شکلی بود که می‌بینید. اینکه چرا مناره با وجود وضعیت بسیار نامناسبش، ترمیم نشد، می‌تواند دلایل مختلفی داشته باشد. برخی معتقدند چون در آن زمان تولیت مسجد گوهرشاد با آستان‌قدس رضوی فرق داشت و شاید حجم درآمد موقوفه‌ها، قادر نبود هزینه سنگین ترمیم را تأمین کند، تعمیر مناره به تعویق افتاد.

این ادعا، البته خیلی هم نمی‌تواند درست باشد؛ چون حجم موقوفه‌های مسجد اصلاً کم نیست، به‌علاوه در وقف‌نامه، این موارد پیش‌بینی شده است.

به همین دلیل، می‌توان گفت به احتمال زیاد، وقایع شهریور ۱۳۲۰ و اشغال ایران توسط متفقین و البته، بروز قحطی در جامعه و از هم گسیختگی اداره امور، دلیل اصلی عقب افتادن ترمیم بناست. به هر حال، آغاز و انجام فرایند چنین عملیات عمرانی‌ای، نیازمند بررسی دقیق و مدیریت هماهنگ است و بی‌ثباتی در اداره امور، می‌تواند به روند آن آسیب جدی بزند.

■ **رونمایی**

در سال ۱۳۲۷، بالاخره پروژه ترمیم مناره ضلع غربی ایوان مقصوره کلید خورد و با حضور معماران سنتی و مهندسان آشنا با علوم جدید، اقدام‌های لازم برای مرمت آن آغاز شد و تا سال ۱۳۲۹ به طول انجامید.

مراسم رونمایی از مناره جدید، روز ۱۶ آبان همین سال، با حضور مردم و مسئولان در محل مسجد گوهرشاد برگزار شد.

در این مراسم، پرده بزرگ و سفید رنگی روی منازه کشیده بودند که پس از انجام مقدمات، از روی آن برداشته و از مناره ترمیم شده رونمایی شد.

در همین مراسم بود که تصاویری از وضعیت پیشین مناره و شکل و شمایل آن پس از ترمیم و مرمت را بین حاضران توزیع کردند و تصویری که امروزه در فضای مجازی و به اسم به توپ بستن حرم رضوی توسط روس‌ها منتشر می‌شود، در واقع کپی یا گراوری از همان تصاویر توزیع شده در مراسم آبان‌ماه ۱۳۲۹ است.

آگهی موضوع ماده ۳ و ماده ۱۳ آئین نامه قانون تعیین تکلیف وضعیت ثبتی اراضی و ساختمانهای فاقد سند رسمی

نظر به دستور مواد ۱ و ۳ قانون تعیین تکلیف وضعیت اراضی و ساختمانهای فاقد سند رسمی مصوب ۲۰، ۹، ۱۳۹۰ املاک متقاضیانی که درهیات موضوع ماده یک قانون مذکور مستقر در واحد ثبتی آمل مورد رسیدگی و تصرفات مالکانه و بلامعارض آنان محرز و رای لازم صادر گردیده جهت اطلاع عموم به شرح ذیل آگهی می گردد:
املاک متقاضیان واقع در بخش نه ثبت آمل - دهستان لیتکوه
۲۹- اصلی (قریه کوکده سفلی)
۱۷۸ فرعی آقای سعید میرزائی و خانم مائده پوینده روان هر یک به نسبت سه دانگ مشاع از ششدانگ یک قطعه زمین با ساختمان احداثی با کاربری مسکونی به مساحت ۱۷۹.۳۵ مترمربع خریداری شده بلاواسطه از محمود محمدی. لذا به موجب ماده ۳- قانون تعیین تکلیف وضعیت ثبتی اراضی و ساختمانهای فاقد سند رسمی و ماده ۱۳ – آیین نامه مربوطه این آگهی در دو نوبت به فاصله ۱۵ روز از طریق روزنامه محلی و کثیر الانتشار در شهرها منتشر و در روستاهارای هیات الصاق تا در صورتیکه اشخاص ذینفع به آرای اعلام شده اعتراض داشته باشند باید از تاریخ انتشار اولین آگهی در روستاها از طریق الصاق در محل تا دو ماه اعتراض خود را به اداره ثبت محل وقوع ملک تسلیم و رسید اخذ نمایند. معترض باید ظرف یک ماه از تاریخ تسلیم اعتراض مبادرت به تقدیم دادخواست به دادگاه عمومی محل نماید و گواهی تقدیم دادخواست به اداره ثبت محل تحویل دهد که در این صورت اقدامات ثبت موکول به ارائه حکم قطعی دادگاه است و در صورتی که اعتراض در مهلت قانونی واصل نگردد یا معترض، گواهی تقدیم دادخواست به دادگاه عمومی محل ارائه نکند اداره ثبت مبادرت به صدور سند مالکیت می نماید و صدور سند مالکیت مانع از مراجعه متضرر به دادگاه نیست. بدیهی است برابر ماده ۱۳ آئین نامه مذکور در مورد قسمتی از املاکی که قبلا اظهار نامه ثبتی پذیرفته نشده، واحد ثبتی با رای هیات پس از تنظیم اظهار نامه حاوی تحدید حدود، مراتب را در اولین آگهی نوبتی و تحدید حدود به صورت همزمان باطلاع عموم می رساند و نسبت به املاک در جریان ثبت و فاقد سابقه تحدید حدود، واحد ثبتی آگهی تحدید حدود را به صورت اختصاصی منتشر می نماید.
۱۴۰۵۹۱۵آم الف ۱۱۹۵۸۲۸
تاریخ انتشار نوبت اول: ۱۴۰۰.۰۷.۰۳ تاریخ انتشار نوبت دوم: ۱۴۰۰.۰۷.۱۷
فیض اله ذبیحی- سرپرست اداره ثبت اسناد و املاک آمل

آگهی قانون تعیین تکلیف وضعیت ثبتی اراضی و ساختمانهای فاقد سند رسمی (موضوع ماده ۳ قانون و ماده ۱۳ آئین نامه قانون)

هیئت حل اختلاف مستقر در اداره ثبت اسناد و املاک شهرستان میاندوآب بشرح زیر تصرفات مفروزی و مالکانه اشخاص را تأیید و به جهت عدم دسترسی به مالکین مقرر شده است پس از نشر آگهی سند مالکیت رسمی صادر و تسلیم گردد و علیهذا در اجرای ماده ۳ قانون مذکور و آئین نامه اجرائی آن مراتب در دو نوبت به فاصله ۱۵ روز جهت اطلاع مالکین مشاعی و سایر صاحبان حقوق آگهی می شود و چنانچه اشخاص اعتراض داشته باشند حداکثر ظرف مدت دو ماه از انتشار اولین آگهی اعتراض کتبی خود را مستقیماً بع اداره ثبت اسناد و املاک شهرستان میاندوآب تسلیم نموده و باید یک ماه از تاریخ تسلیم اعتراض به اداره ثبت اسناد و املاک میاندوآب ، دادخواست خود را به مراجع ذیصلاح قضایی تقدیم نمایند . بدیهی است در غیر اینصورت سند مالکیت مورد تقاضای متصرف براساس مدلول رأی صادره در حدود و مقررات صادر خواهد شد و صدور سند مالکیت جدید مانع مراجعه متضرر به دادگاه نخواهد بود .
۱ – رأی شماره ۱۴۰۰۶۰۳۱۳۰۰۶۰۰۲۸۴۷ مورخه ۱۴۰۰/۰۶/۱۵ تقاضای آقای شهرام محمودیان فرزند ارشد مینی بر صدور سند مالکیت ششدانگ یکباب خانه قسمتی از پلاک ۴ – اصلی بخش ۷ مراغه حوزه ثبتی میاندوآب واقع در میاندوآب قره ورن خریداری شده از آقای سیف اله ناصری پرونده هیأت ۴۰ – ۱۴۰۰ به مساحت ۳۲۰ مترمربع که برای آن پلاک ۴۳۲۶ فرعی تعیین شده است . م/الف ۱۲ آ۱۴۰۵۸۴۱
تاریخ انتشار نوبت اول : پنجشنبه مورخه ۱۴۰۰/۰۷/۰۱ تاریخ انتشار نوبت دوم : شنبه ۱۴۰۰/۰۷/۱۷
سعید سیفی – سرپرست اداره ثبت اسناد و املاک میاندوآب

آگهی موضوع ماده ۳ قانون و ماده ۱۳ آیین نامه قانون تعیین تکلیف وضعیت اراضی و ساختمانها فاقد سند رسمی

برابر آرای صادره هیئت موضوع قانون تعیین تکلیف وضعیت ثبتی اراضی و ساختمانهای فاقد سند رسمی مستقر در واحد ثبتی درگز تصرفات مالکانه و بلا معارض متقاضیان محرز گردیده است. لذا مشخصات متقاضیان و املاک مورد تقاضای آنان به شرح ذیل به منظور اطلاع عموم در دو نوبت به فاصله ۱۵ روز آگهی می شود در صورتی که اشخاص نسبت به صدور سند مالکیت متقاضیان اعتراضی داشته باشند می توانند از تاریخ انتشار اولین آگهی به مدت دو ماه اعتراض خود را به اداره ثبت اسناد و املاک شهرستان درگز تسلیم و پس از اخذ رسید ظرف مدت یک ماه از تاریخ تسلیم اعتراض دادخواست خود را به مرجع قضایی تقدیم نمایند.
بدیهی است در صورت انقضای مدت مذکور و عدم وصول اعتراض طبق مقررات سند مالکیت صادر خواهد شد.
۱.آقای بهبود قادری ثانی فرزند محمدبرات ششدانگ یک باب منزل به مساحت ۱۱۲ متر مربع قسمتی از پلاک ۴۷ فرعی از یک اصلی واقع در اطراف شهر قطعه سه درگز بخش ۷ قوچان خریداری نه سهم مشاع از ده سهم ششدانگ مع الواسطه از مالک رسمی آقای اسماعیل غلامی و یک سهم مشاع از ده سهم ششدانگ از آستان قدس رضوی
۲.آقایان اسماعیل محمدزاده جبار و افشین محمدزاده جبار و محمود محمدزاده جبار فرزندان آقاقلی نه سهم مشاع از ده سهم ششدانگ یک باب منزل به مساحت ۱۱۲ متر مربع (آقای اسماعیل محمدزاده جبار نسبت به دو سهم و یک چهارم سهم و آقای افشین محمدزاده جبار نسبت به چهار و نیم سهم و آقای محمود محمدزاده جبار نسبت به دو سهم و یک چهارم سهم مجموعاً نسبت به نه سهم مشاع از ده سهم ششدانگ) قسمتی از پلاک ۴۷ فرعی از یک اصلی واقع در اطراف شهر قطعه سه درگز بخش ۷ قوچان خریداری مع الواسطه از مالک رسمی آقای اسماعیل غلامی
۳.آقایان احمد محمدزاده و توحید محمدزاده جبار فرزندان آقاقلی نه سهم مشاع از ده سهم ششدانگ یک باب منزل به مساحت ششدانگ ۱۱۲ متر مربع (هر کدام نسبت به چهار و نیم سهم مشاع از نه سهم از ده سهم ششدانگ) قسمتی از پلاک ۴۷ فرعی از یک اصلی واقع در اطراف شهر قطعه سه درگز بخش ۷ قوچان خریداری مع الواسطه از مالک رسمی آقای اسماعیل غلامی
۴.خانم طیبه امیری چاپشلو فرزند امیرقلی ششدانگ یک باب منزل به مساحت ۱۸۸/۱۱ متر مربع قسمتی از پلاک ۱۲۷ فرعی از یک اصلی واقع در اطراف شهر قطعه سه درگز بخش ۷ قوچان خریداری نه سهم مشاع از ده سهم ششدانگ مع الواسطه از مالک رسمی آقای محمدباقر چترروز و یک سهم مشاع از ده سهم ششدانگ از آستان قدس رضوی
۵.آقای محمدرضا روشن بادلو فرزند ابوالحسن ششدانگ یک باب منزل به مساحت ۸۸/۱۱ متر مربع قسمتی از پلاک ۱۶۴ فرعی از یک اصلی واقع در اطراف شهر قطعه سه درگز بخش ۷ قوچان خریداری نه سهم مشاع از ده سهم ششدانگ مع الواسطه از مالک رسمی آقای علی اصغر خلیل زاده و یک سهم مشاع از ده سهم ششدانگ از آستان قدس رضوی
۶.خانم فاطمه بنادکوکی فرزند غلامرضا ششدانگ یک باب منزل به مساحت ۳۴۸/۵۸ متر مربع قسمتی از پلاک ۵ فرعی از ۱۸ـ اصلی واقع در مزرعه خیرآباد شهر درگز قطعه سه درگز بخش ۷ قوچان خریداری مع الواسطه از مالک رسمی آقایان علی محمد عباسیون عارفی و علی صفت دار
۷.آقای حجت اله دولت پور فرزند حسن ششدانگ اعیان یک باب منزل به مساحت ۱۴۷/۷۴ متر مربع قسمتی از پلاک ۱۹ـ اصلی واقع در مزرعه دستجرد شهر درگز قطعه سه درگز بخش ۷ قوچان که متقاضی عرصه آن را بموجب سند رسمی از آستان قدس رضوی اجاره نموده است.
۸.آقای امین شیردل حقوردی فرزند شیرمحمد ششدانگ اعیان یک باب منزل به مساحت ۹۰ متر مربع قسمتی از پلاک ۱۹ـ اصلی واقع در مزرعه دستجرد شهر درگز قطعه سه درگز بخش ۷ قوچان که متقاضی عرصه آن را بموجب سند رسمی از آستان قدس رضوی اجاره نموده است.
۹.آقای مهدی شایسته پالوده فرزند برات ششدانگ یک باب منزل به مساحت ۱۰۶/۷۰ مترمربع قسمتی از پلاک ۵۵ فرعی از ۲۲ـ اصلی واقع در کلاته کوشک شهر درگز قطعه سه درگز بخش ۷ قوچان خریداری مع الواسطه از مالک رسمی آقای خداوردی روحی سعدآباد
۱۰.آقای خالق رسول فرزند احمد ششدانگ یک باب منزل به مساحت ۶۰۱/۹۷ مترمربع قسمتی از پلاک ۱۷ فرعی از ۲۸ـ اصلی واقع در کلاته حسین آباد قطعه سه درگز بخش ۷ قوچان خریداری مع الواسطه از مالک رسمی آقای برات غلامی
۱۱.آقای سیدصادق میراکبری فرزند میراکبر ششدانگ یک باب منزل به مساحت ۶۹۶/۹۳ مترمربع قسمتی از پلاک ۶ فرعی از ۱۲۷ـ اصلی واقع در کلاته شاه زمان قطعه هفت درگز بخش ۷ قوچان خریداری مع الواسطه از مالک رسمی آقای حسین قلی عسگریان بیات ۱۴۰۵۸۲۵آ
تاریخ انتشار نوبت اول: ۱۴۰۰/۰۷/۰۱ تاریخ انتشار نوبت دوم: ۱۴۰۰/۰۷/۱۷
ناصر حسن زاده-رییس اداره ثبت اسناد و املاک شهرستان درگز

آگهی موضوع ماده ۳ قانون و ماده ۱۳ آئین‌نامه قانون تعیین تکلیف وضعیت ثبتی و اراضی و ساختمانهای فاقد سند رسمی

برابر رأی شماره ۱۴۰۶۰۳۰۶۰۰۳۰۰۰۶۸۲ مورخ ۱۴۰۰/۰۴/۲۶ هیئت اول موضوع قانون تعیین تکلیف وضعیت ثبتی اراضی و ساختمانهای فاقد سند رسمی مستقر در واحد ثبتی حوزه ثبت ملک مشهد ناحیه یک تصرفات مالکانه بلامعارض متقاضی خانم ملیحه سید ابوسعیدی فرزند مهدی بشماره شناسنامه ۸۳۶۵۵ صادره از مشهد در ششدانگ اعیان یکباب ساختمان به مساحت ۱۵۰ مترمربع قسمتی از پلاک ۱۰۱۵۳ فرعی از ۵ اصلی بخش ۹ مشهد واقع در کلاهدوز ۲۹ پلاک ۱۰/۱ اعیان متعلق به خود متقاضی و عرصه متعلق به موقوفه گوهرشاد بیگم، محرز گردیده است. لذا به منظور اطلاع عموم مراتب در دو نوبت به فاصله ۱۵ روز آگهی می‌شود در صورتی که اشخاص نسبت به صدور سند مالکیت متقاضی اعتراضی داشته باشند می‌توانند از تاریخ انتشار اولین آگهی به مدت دو ماه اعتراض خود را به این اداره تسلیم و پس از اخذ رسید، ظرف مدت یک ماه از تاریخ تسلیم اعتراض، دادخواست خود را به مراجع قضایی تقدیم نمایند. بدیهی است در صورت انقضای مدت مذکور و عدم وصول اعتراض طبق مقررات سند مالکیت صادر خواهد شد. م‌الف ۹۵۴ آ۱۴۰۵۸۵۵
تاریخ انتشار نوبت اول: ۱۴۰۰/۷/۱ تاریخ انتشار نوبت دوم: ۱۴۰۰/۷/۱۷
رئیس ثبت اسناد و املاک
محمدجواد غلامی

آگهی موضوع ماده ۳ قانون و ماده ۱۳ آئین نامه قانون تعیین تکلیف وضعیت ثبتی و اراضی و ساختمانهای فاقد سند رسمی

برابر رأی شماره ۱۴۰۶۰۳۰۸۳۰۸۰۰۰۰۶۱ مورخ ۱۴۰۰/۰۵/۱۶ هیات/دوم موضوع قانون تعیین تکلیف وضعیت ثبتی اراضی و ساختمانهای فاقد سند رسمی مستقر در واحد ثبتی سربیشه حوزه ثبت ملک سربیشه تصرفات مالکانه بلامعارض متقاضی آقای سید حسین میر کاظمی مود فرزند سید حاجی بشماره شناسنامه ۲۱ صادره از حوزه ۳ بیرجند راجع۷ سهم مشاع از ۹ سهم مشاع از ششدانگ یک قطعه زمین مزروعی به مساحت ۲۱۸۹/۶۰مترمربع پلاک ۱۳۵۵- فرعی از ۱۱۵۶- اصلی شهر مود بخش ۲ سربیشه خریداری و انتقال قهری از مالک رسمی مرحوم آقای سید حاجی میرکاظمی مود فرزند سید حسین محرز گردیده است. لذا به منظور اطلاع عموم مراتب در دو نوبت به فاصله ۱۵ روز آگهی می شود در صورتی که اشخاص نسبت به صدور سند مالکیت متقاضی اعتراضی داشته باشند می‌توانند از تاریخ انتشار اولین آگهی و در روستاها از تاریخ الصاق در محل تا دو ماه اعتراض خود را به اداره ثبت محل وقوع ملک تسلیم و رسید اخذ نمایند. معترضین باید ظرف یک ماه از تاریخ تسلیم اعتراض مبادرت به تقدیم دادخواست به دادگاه عمومی محل نمایند و گواهی تقدیم دادخواست به اداره ثبت محل تحویل دهند. در صورتی که اعتراض در مهلت قانونی واصل نگردد یا معترض گواهی تقدیم دادخواست به دادگاه عمومی محل ارائه ننماید اداره ثبت مبادرت به صدور سند خواهد نمود. ضمنا صدور سند مالکیت مانع از مراجعه متضرر به دادگاه نخواهد بود.آ۱۴۰۵۷۰۴
تاریخ انتشار نوبت اول: ۱۴۰۰/۰۶/۳۰ تاریخ انتشار نوبت دوم : ۱۴۰۰/۰۷/۱۷
اکبراقبالی
رئیس اداره ثبت اسناد و املاک شیروان

آگهی فقدان سندمالکیت

نظر به اینکه موسی پرچکانی چوزکی و امیر پرچکانی چوزکی برابر درخواست وارده شماره۱/۲۱۱۱۳-۱۴۰۰/۰۲/۰۶ با ارائه دو برگ استشهاد شهود مصدق اعلام داشته اند که سند مالکیت ششدانگ پلاک ثبتی ۱۸۴ از ۳۵ اصلی واقع در بخش ۴ قم که در دفتر ۹۰ صفحه ۳۷۴ ذیل ثبت ۶۹۴۸۷بنام حسین سعادتمند ثبت و سند مالکیت۴۹۵۵۴۹ب۸۵ صادر و تسلیم شده است سپس از طرف حسین سعادتمند برابر سند قطعی شماره ۱۱۵۵۳-۱۳۹۷/۱۱/۰۹دفتر ۶۸ قم به ایشان(موسی پرچکانی چوزکی و امیر پرچکانی چوزکی)منتقل شده است که ایشان اعلام شده که به علت سهل انگاری سند مالکیت مزبور مفقود گردیده است لذا به استناد تبصره یک اصلاحی ماده ۱۲۰ آئین نامه قانون ثبت در۱ نوبت به تاریخ ذیل آگهی تا چنانچه کسی مدعی وجود سند مالکیت نزد خود و یا انجام معامله باشند مراتب را همراه با مدارک خود پس از انتشار آگهی ظرف ۱۰ روز کتباً به این اداره اعلام و ارسال و رسید اخذ نمایند تا مورد رسیدگی قرار گیرد و بدیهی است پس از انقضای مهلت مقرر نسبت به صدور سند مالکیت المثنی برابر مقررات اقبال خواهد شد. م الف:۱۴۵۰۱ آ۱۴۰۶۳۳۷
رونوشت به ستاد اجرائی فرمان امام (ره)
حسین خانی
سرپرست ثبت اسناد منطقه یک قم

آگهی فقدان سند مالکیت

آقای علی رضائی به موجب وکالت نامه شماره۲۹۹۵۸۰-۱۳۹۵/۰۵/۰۲ دفتر۹۰ قم با ارائه دو برگ استشهاد شهود مصدق اعلام داشته سند مالکیت دفترچه ششدانگ پلاک۱۹۴۷/۱۱/۱۱۳۴ اصلی واقع در بخش ۲ ثبت قم در صفحه ۲۶۴ دفتر ۴۵۳ ذیل ثبت۸۲۶۵۶ بشماره سریال ۲۶۰۸۸۲بنام خانعلی رضائی صادره و تسلیم شده که ورثه نامبرده اعلام داشته اند سند مالکیت در اثر سهل انگاری مفقود گردیده لذا مراتب به استناد تبصره یک اصلاح ماده ۱۲۰ آئین نامه قانون ثبت در یک نوبت به تاریخ ذیل آگهی می گردد تا چنانچه کسی مدعی وجود سند مالکیت نزد خود و انجام معامله باشند مراتب را همراه با مدارک خود پس از انتشار آگهی ظرف مدت ۱۰ روز کتباً به این اداره اعلام و ارسال و رسید اخذ نمایند تا مورد رسیدگی قرار گیرد و بدیهی است پس از انقضای مهلت مقرر نسبت به صدور سند مالکیت المثنی برابر مقررات اقدام خواهد شد./ م الف:۱۴۵۰۲ آ۱۴۰۶۳۳۹
رونوشت:ستاد اجرائی فرمان حضرت امام(ره)
عباس پورحسنی حجت آبادی
رئیس ثبت اسناد منطقه دو قم

آگهی فقدان سند مالکیت

آقای حمید یزدانی پور با ارائه دو برگ استشهادیه شهود مصدق در دفترخانه ۴۷ قم اعلام داشته که سند مالکیت مربوط به چهار دانگ از شش دانگ پلاک۲۴۵۰/۲۵ اصلی واقع در بخش دو ثبت قم در دفتر ۱۴۶ صفحه ۱۴۵ ثبت و سند صادره مفقود گردیده و تقاضای صدور سند مالکیت المثنی را نموده اند لذا مراتب به استناد تبصره ۱ اصلاحی ماده ۱۲۰ آئین نامه قانون ثبت در یک نوبت به تاریخ ذیل آگهی می گردد تا چنانچه کسی مدعی وجود سند مالکیت نزد خود و یا انجام معامله باشند مراتب را همراه با مدارک خود پس از انتشار آگهی ظرف مدت ۱۰ روز کتبا»به این اداره اعلام و ارسال و رسید اخذ نمایند تا مورد رسیدگی قرار گیرد و بدیهی است پس از انقضای مهلت مقرر نسبت به صدور سند مالکیت المثنی برابر مقررات اقدام خواهد شد./ م الف:۱۴۵۰۰ آ۱۴۰۶۳۴۰
رونوشت:ستاد اجرائی فرمان حضرت امام(ره)
عباس پورحسنی
رئیس ثبت اسناد منطقه دو قم

آگهی موضوع ماده ۳ قانون و ماده ۱۳ آئین نامه قانون تعیین تکلیف وضعیت ثبتی و اراضی و ساختمانهای فاقد سند رسمی

برابر رأی شماره ۱۴۰۶۰۳۰۸۳۰۸۰۰۰۰۶۰ مورخ ۱۴۰۰/۰۵/۱۶ هیات دوم موضوع قانون تعیین تکلیف وضعیت ثبتی اراضی و ساختمانهای فاقد سند رسمی مستقر در واحد ثبتی سربیشه حوزه ثبت ملک سربیشه تصرفات مالکانه بلامعارض متقاضی آقای سید حسین میرکاظمی مود فرزند سید حاجی بشماره شناسنامه ۲۱ صادره از حوزه ۳ بیرجند راجع۷ سهم مشاع از ۹ سهم مشاع از ششدانگ یک قطعه زمین مزروعی به مساحت ۳۱۴۸ مترمربع پلاک ۶۹۵- فرعی از ۱۱۵۶- اصلی شهر مود بخش ۲ سربیشه خریداری و انتقال قهری از مالک رسمی مرحوم آقای سید حاجی میرکاظمی مود فرزند سید حسین محرز گردیده است. لذا به منظور اطلاع عموم مراتب در دو نوبت به فاصله ۱۵ روز آگهی می شود در صورتی که اشخاص نسبت به صدور سند مالکیت متقاضی اعتراضی داشته باشند می‌توانند از تاریخ انتشار اولین آگهی به مدت دوماه اعتراض خود رابه این اداره تسلیم و پس از اخذ رسید، ظرف مدت یک ماه از تاریخ تسلیم اعتراض، دادخواست خود را به مراجع قضایی تقدیم نمایند. بدیهی است در صورت انقضای مدت مذکور و عدم وصول اعتراض طبق مقررات سند مالکیت صادر خواهد شد.آ۱۴۰۵۸۹۲
تاریخ انتشار نوبت اول: پنجشنبه ۱۴۰۰/۰۷/۰۱ تاریخ انتشار نوبت دوم : شنبه ۱۴۰۰/۰۷/۱۷
محمد حسین مصلحی
رییس اداره ثبت و اسناد شهرستان سربیشه

آگهی موضوع ماده ۳ قانون و ماده ۱۳ آئین نامه قانون تعیین تکلیف وضعیت ثبتی و اراضی و ساختمانهای فاقد سند رسمی

برابر رأی شماره ۱۴۰۶۰۳۰۸۳۰۸۰۰۰۰۶۹ مورخ ۱۴۰۰/۰۶/۰۳ هیاتسدوم موضوع قانون تعیین تکلیف وضعیت ثبتی اراضی و ساختمانهای فاقد سند رسمی مستقر در واحد ثبتی سربیشه حوزه ثبت ملک سربیشه تصرفات مالکانه بلامعارض متقاضی آقای سید حسین میرکاظمی مود فرزند سید حاجی بشماره شناسنامه ۲۱ صادره از حوزه ۳ بیرجند راجع به ۷ سهم مشاع از ۹ سهم مشاع از ششدانگ یک قطعه زمین مزروعی به مساحت ۳۶۰۶/۶۴ مترمربع پلاک ۷۸۳فرعی از ۱۱۵۶- اصلی شهر مود بخش ۲ سربیشه خریداری و انتقال قهری از مالک رسمی مرحوم آقای سید حاجی میرکاظمی مود فرزند سید حسین محرز گردیده است. لذا به منظور اطلاع عموم مراتب در دو نوبت به فاصله ۱۵ روز آگهی می شود در صورتی که اشخاص نسبت به صدور سند مالکیت متقاضی اعتراضی داشته باشند می‌توانند از تاریخ انتشار اولین آگهی به مدت دوماه اعتراض خود رابه این اداره تسلیم و پس از اخذ رسید، ظرف مدت یک ماه از تاریخ تسلیم اعتراض، دادخواست خود را به مراجع قضایی تقدیم نمایند. بدیهی است در صورت انقضای مدت مذکور و عدم وصول اعتراض طبق مقررات سند مالکیت صادر خواهد شد.آ۱۴۰۵۸۹۳
.تاریخ انتشار نوبت اول: پنجشنبه ۱۴۰۰/۰۷/۰۱ تاریخ انتشار نوبت دوم : شنبه ۱۴۰۰/۰۷/۱۷
محمد حسین مصلحی
رییس اداره ثبت و اسناد شهرستان سربیشه