قدس
رواق
ویژه‌فرهنگ‌و‌معارف‌رضوی
| سال اول | ویژه نامه ۱۷۷ |

گفت و گو با
دکتر امیرمحسن عرفان
تحقق امت واحده مقدمه تمدن نوین اسلامی
۲

نوشتاری از بهمن دهستانی
بایسته‌های فکری و فرهنگی هفته وحدت
۲

رتبه دوم کشوری برای بیمارستان رضوی
۴

آیت‌الله احمد مبلغی:
تقریب نیازمند تولید ادبیات و نظریه است
۳

این گناه است که گره به کار تو می‌اندازد، نه خدا!
۲

گزارشی از حضور تولیت آستان قدس رضوی در مرکز نگهداری کودکان بی‌سرپرست

یک روز کنار «گل‌های نرگس»

عکس رضوی - محمد جواد مشهدی

سارا صالحی: تولیت آستان قدس رضوی با حضور در مرکز نگهداری از کودکان بی‌سرپرست «گل نرگس»، ضمن قدردانی از خدمات متولیان این مجموعه، با کودکان و نوجوانان بدسرپرست یا بی‌سرپرست این مؤسسه دیدار کرد و ساعتی شنونده درددل‌ها و دغدغه‌های آنان بود.

در ابتدای ورود تولیت آستان قدس رضوی یکی از دختران خردسال مؤسسه به پیشواز میهمانان می‌رود و ضمن عرض سلام و خوشامدگویی، از روی برگه‌ای که در دست دارد شعری برای خوشامدگویی به میهمانان می‌خواند.

■ حس زندگی در کانون خانواده

علیرضا بخشی‌زاده در کنار همسرش، سرپرستی خیریه عدالت گستر بهارستان را برعهده دارد. او پس از خوشامدگویی و آداب میزبانی، مجموعه را به میهمانانش معرفی می‌کند:۱۵ سال از تأسیس این مؤسسه و دو مرکز دخترانه «گل نرگس» و پسرانه «بوستان مهدی» می‌گذرد. در حال حاضر، ۲۰ دختر و ۱۳ پسر در رده سنی ۷ تا ۱۵ سال تحت سرپرستی این مجموعه هستند. ما سعی کرده‌ایم ضمن پرورش و تربیت شایسته فرزندانمان در محیط خیریه، زمینه بهبود شرایط زندگی آن‌ها را در کنار خانواده‌هایشان فراهم کنیم. خدا را شکر در این مدت، ۲۰ کودک به دامان خانواده‌هایشان برگشته‌اند و دو دختر را هم به‌تازگی به خانه بخت فرستادیم. همه تلاش من و مربیان بر این است که بچه‌ها در کنار ما احساس زندگی در یک خانواده را تجربه کنند. ما، نه در جایگاه مسئول، که در نقش پدر و مادر آن‌ها انجام وظیفه می‌کنیم و گاهی بیشتر از فرزند خودمان به آن‌ها رسیدگی می‌کنیم تا از همه لحاظ چه تحصیلی، چه تفریحی و هر نوع نیاز معمول زندگی، تأمین باشند. به حول و قوه الهی، رزق و روزی این بچه‌ها هم چندین برابر فرزند واقعی ماست. در کنار این بچه‌ها، ۳۵۰ نفر از بانوان سرپرست خانوار ساکن منطقه سیدی، مددجوی این مرکز هستند که به کمک نیکوکاران زیر پوشش خدمات معیشتی مجموعه قرار گرفته‌اند.

■ به حضور شما دلگرمیم

وی اضافه می‌کند: برای رشد ابعاد معنوی بچه‌هایمان در کنار انتقال مفاهیم اعتقادی از طریق مربیان و با رعایت موارد بهداشتی، هر هفته یک‌بار، پنجشنبه‌ها یا جمعه‌ها حرم مطهر رضوی مشرف می‌شویم و در فضای باز صحن‌ها با قرائت جمعی دعا و توسل، زیارت می‌کنیم. در مناسبت‌ها و نیز هفته‌ای یک‌بار، روحانی مجموعه درخصوص فرهنگ مذهبی و احکام متناسب با سن بچه‌ها صحبت می‌کند.

بخشی‌زاده ضمن قدردانی از حضور خادمان بارگاه منور رضوی در این خیریه، آن را موجب قوت قلب خود و مربیان عنوان و اضافه می‌کند: این نوع بازدید و گفت‌وگوها ضمن طرح مسائل و تشریک مساعی، موجب دلگرمی ما می‌شود. ما احساس می‌کنیم بیرون از این مجموعه، هستند کسانی که به کار و خدمات ما اهمیت می‌دهند.

■ شکرگزار نعمت سرپرستی از فرزندان شهر امام رضا(ع) باشید

پس از میزبان، حجت‌الاسلام والمسلمین مروی چند دقیقه‌ای خطاب به مربیان و بچه‌ها سخن می‌گوید: امروز برای دیدار و احوالپرسی با شما دخترها و پسرهای عزیزم و عرض خداقوت خدمت مسئولان محترم این خیریه به دیدن شما آمدیم که با تأسیس این مجموعه، بانی خیر شدید. این توفیقی است که خدا نصیب ما کرده تا در جمع نورانی شما فرزندان عزیز حضور پیدا کنیم.

شما مسئولان این مجموعه هم خدا را برای نعمت نگهداری از جمعی از فرزندان این شهر شکرگزار باشید. این نعمت از لطف و محبت خداست که سرپرستی کودکان و نوجوانان عزیز ما را برعهده دارید و فرصت دارید همه نیازهای آن‌ها را برآورده کنید.

دختران و پسران عزیز ساکن مجموعه هم بدانند افرادی دلسوز و با ایمان و معتقد از شما نگهداری می‌کنند که عمر و زندگی‌شان را صرف خوب بزرگ کردن شما می‌کنند و این جای شکر دارد.

گزیده

یکی از دخترها جلو می‌آید و تعدادی کاغذ رنگی را دست تولیت می‌دهد و می‌گوید: «این‌ها دلنوشته‌های بچه‌ها برای امام هشتم هستند». نامه‌هایشان مثل نامه پرنیان، بیشتر شبیه نقاشی به نظر می‌رسد که تصویری از آرزوهایشان را روی آن کشیده‌اند.

■ بهترین تشکر، درس خواندن است

حجت‌الاسلام مروی اضافه می‌کند: خوب درس بخوانید و باسواد شوید. برای رشد و ترقی خود و جامعه، تحصیل کنید تا به کمالات برسید.

از زندگی خوب و ساختن آینده خود ناامید نشوید. با نگاه کردن به زندگی دیگران و مقایسه شرایط خود با آن‌ها، دچار سرخوردگی نشوید.

به سعادت و خوشبختی و آینده خوب امیدوار باشید. چون سر رشته همه امور به دست خداست. خدا همه بندگانش را دوست دارد و از پدر و مادر به انسان نزدیک‌تر و مهربان‌تر است، پس به او امیدوار باشید.

وی پاک بودن، اخلاق خوب و حفظ ارتباط با خدا را شروط یاری خدا در زندگی برشمرد و ادامه داد: از همین دوران نوجوانی، پاکی و معصومیت قلب خودتان را با نماز خواندن و یاد خدا حفظ کنید. هر چه از باور و اعتقاد در این دوران در وجود خود پرورش دهید، با شما بزرگ می‌شود. بزرگ‌ترین و بهترین کس همه ما، خدای متعال است.

همه ما، ساکن شهر امام رضا(ع)، امام مهربان هستیم. شهر مشهد متعلق به این امام بزرگوار است.

همیشه به این وجود مقدس، مرتبط و متوسل باشید، چون هر زمان و در هر مکانی درددل شما را می‌شنوند. ایشان ضمن توجه به همه متوسلین، به همسایه خود بیشتر از دیگران توجه دارند. از محضر این امام مهر و رأفت، آرزوی خوشبختی و سعادت دنیوی و اخروی برای تک‌تک شما عزیزانم و خدمتگزاران شما دارم.

■ تحفه‌ای از حضرت خورشید

با ختم صلوات دسته‌جمعی بچه‌ها و بزرگ‌ترها، وقت تقدیم هدایا می‌رسد. یک به یک نام بچه‌ها را می‌خوانند و هر یک جلو می‌آیند و هدیه خود را از دست تولیت آستان قدس دریافت می‌کنند. برخورد گرم تولیت آستان قدس با کودکان، ما را به یاد فرازی از بیانات وی در دیدار با خادمان حضرت رضا(ع) می‌اندازد که تأکید می‌کرد: با الگو گرفتن از سیره معصومین(ع)، زمان مواجهه با فرودستان، طوری برخورد نکنید که آن‌ها احساس کوچکی و حقارت کنند. اگر هدیه‌ای می‌دهید، توفیق الهی است که نصیب شما شده و آن‌ها واسطه دریافت این فیض هستند. پس، با زبان عذرخواهی و تشکر سخن بگویید و مایه عزتمندی و آبروی دستگاه حضرت رضا(ع) شوید.

روی بسته‌های هدایا، دو بیت شعر گویای همه حرف‌هاست:

حرم دوست از امید پر است/ یعنی از هر چه ندارید پر است... دل پر از روح مسیحایی اوست/ دست از تحفه خورشید پر است

■ به گرمی لطف پدر

تعدادی از دخترها، یک برگه شبیه گواهی‌نامه در دست دارند. وقتی موضوع را جویا می‌شویم، یکی از آن‌ها با ذوق و شوق می‌گوید: «حکم قهرمانی در مسابقات علمی یا رقابت‌های ورزشی است. آورده‌ایم به حاج آقای مروی نشان دهیم، ببینند که ما چه همه مدال و عنوان کسب کرده‌ایم».

پریا صاحب دو مدال برنز کاراته است، مریم و محدثه مدال طلای ژیمناستیک را در وزن خود کسب کرده‌اند و مهدیه در رشته روباتیک استان مدال‌آور شده... مثل همه دخترها که دوست دارند موفقیت‌های خود را به پدر نشان دهند و مورد تشویق و لطف و محبت قرار گیرند، با کارنامه موفقیت‌هایشان منتظر نشستند تا نامشان را صدا بزنند و کلمات دلگرم‌کننده پدر معنوی‌شان را بشنوند.

پس از تقسیم هدایا، بین بچه‌ها می‌رویم و از دختری که مسئول هدایت کوچکترهاست می‌پرسم، کدام حرف حاج آقای مروی به یادت مانده؟ جواب می‌دهد: آنجایی که گفتند، خوب درس بخوانیم. آخه، من خوب درس می‌خوانم و آرزو دارم در آینده پزشک موفقی شوم.

در این میان، توجه‌مان را یکی از کوچک‌ترین اعضای این خانواده با برگه‌ای نقاشی پر از اشکال و کلمات نامفهوم در دستش جلب می‌کند. پرنیان می‌گوید: «این نامه من به امام رضا(ع) است. آرزویم را رویش نوشتم. می‌خواهم به حاج آقای مروی بدهم برای امام رضا(ع) ببرد». می‌پرسم، حالا از آقا چه می‌خواهی؟ جواب می‌دهد: «دوچرخه و عروسک خرسی».

■ عرض نامه‌ها و دغدغه‌ها

در فرصت سرکشی حجت‌الاسلام والمسلمین مروی از فضای مسکونی و امکانات خانه نرگس، یکی از مربیان از روی دلسوزی، مشکلات فرزندانش را با تولیت آستان قدس درمیان می‌گذارد: الناز و آینار، دو خواهر دو قلوی ۱۰ ساله ما هستند که به خاطر نوعی بیماری ژنتیکی توان راه رفتن ندارند و نیاز به رسیدگی بیشتر دارند. یکی از بچه‌ها، شناسنامه ندارد و نیاز است از مسیر اداری کمک شود تا مدارک هویتی بگیرد و... .

اما پس از بیان دغدغه‌ها، یکی از دخترها جلو می‌آید و تعدادی کاغذ رنگی را دست تولیت می‌دهد و می‌گوید: «این‌ها دلنوشته‌های بچه‌ها برای امام هشتم هستند». نامه‌هایشان مثل نامه پرنیان، بیشتر شبیه نقاشی به نظر می‌رسد که تصویری از آرزوهایشان را روی آن کشیده‌اند. اما امام مهربان شهر بهشت، معنی همه خط و خطوط و حرفِ دل همه نامه‌ها را می‌داند و به وسع کرمش جواب می‌دهد.

خبر خوب

مدافعان وطن پای سفره کرامت امام رضا(ع)

همزمان با گرامیداشت هفته نیروی انتظامی، بیش از ۳ هزار نفر از پایوران مرکز آموزش علوم و فنون مرزبانی ثامن‌الائمه(ع) نیروی انتظامی از خوان متبرک حضرت شمس الشموس(ع) بهره‌مند شدند.

به گزارش آستان‌نیوز، جمعی از خادمان کفشدار حرم مطهر حضرت علی بن موسی الرضا(ع) به پاس قدردانی از زحمات شبانه‌روزی مدافعان وطن با حضور در مرکز آموزش علوم و فنون مرزبانی ثامن‌الائمه(ع) نیروی انتظامی جمهوری اسلامی ایران، بیش از ۳ هزار وعده غذای متبرک در این مرکز آموزشی توزیع کردند.

سردار محمدرضا نایاب، فرمانده مرکز آموزش علوم و فنون مرزبانی ثامن‌الائمه(ع) نیروی انتظامی در حاشیه فرایند توزیع غذای متبرک رضوی با بیان اینکه در این دوره آموزشی بیش از ۳ هزار نفر نیروی اعزامی از استان‌های سراسر کشور برای به پایان رساندن آموزش‌های عمومی و تخصصی حضور دارند و اکنون برای نخستین بار است که از غذای متبرک امام رضا(ع) بهره‌مند می‌شوند، افزود: از اینکه حجت‌الاسلام والمسلمین مروی، تولیت معزز آستان قدس رضوی زمینه بهره‌مندی غذای متبرک را برای مدافعان وطن فراهم کردند و خادمان حضرت زحمت توزیع آن را کشیدند، کمال تشکر و قدردانی را دارم.

همخوانی صلوات خاصه امام رضا(ع) توسط مدافعان وطن و مدیحه‌سرایی مداحان اهل‌بیت(ع) در وصف سالروز آغاز امامت امام زمان(عج) و... پایان‌بخش این مراسم بود.

خبر خوب

حمایت ویژه از خانواده سادات ایتام

در آستانه ولادت باسعادت پیامبر اعظم(ص) و روز اخلاق و مهرورزی، بنیاد کرامت رضوی ۲۰ خانواده سادات ایتام را به‌طور ویژه زیر پوشش و حمایت قرار داد.

دیدار و تکریم خانواده سادات، از سنن حسنه توصیه‌شده در فرهنگ اسلامی است و در دهه ولایت امسال، به دستور تولیت آستان قدس رضوی تکریم و قدرشناسی از خانواده‌های معظم سادات ویژه‌تر از هرسال انجام شد. در قالب طرح حمایتی ایام عید غدیر، ۱۰۰ خانواده ایتام سادات شهر مشهد شناسایی و با تقدیم هدایای متبرک رضوی تکریم شدند. در تداوم اجرای این طرح، بنیاد کرامت رضوی در آستانه هفته وحدت و ولادت رسول اکرم(ص)، ضمن بررسی دوباره شرایط این خانواده‌ها، ۲۰ خانواده را واجد رسیدگی و حمایت بیشتر تشخیص داد و مساعدت‌های لازم را به آن‌ها ارائه کرد.

پرداخت هزینه‌های درمانی، بدهی رهن و اجاره معوق، به‌سازی و بازسازی منازل فرسوده، تسهیلات کارگشایی، کمک‌هزینه تحصیلی، کمک‌هزینه معیشتی و تهیه اقلام اساسی منزل به ارزش ۱۲۰ میلیون تومان بخشی از خدمات ارائه شده به این ۲۰ خانواده است.

نیمکت زندگی

دنیا در گردش است

رقیه توسلی | بذار بگم... حیفه حکایت خونه درندشت میدون صفارزاده‌مون رو نشنوی... که اگه بود بوی جوندار نارنج نوبرانه‌اش حالا دیگه کولاک کرده بود... که حتماً الانه روسری اناری سلیمه و ژاکت بی‌بی حاجی روی بند داشت خشک می‌شد... و ایوونش پُره قابلمه و سطل کوچیک و بزرگ بود واسه همسایه‌ها. آخه یه نذری داشت آقامیرزا مال همین موقع‌های سال. قیمه پلو می‌دادیم. اونجا شلنگ و بیل و باغچه و توپ و گلدون داشتیم... آسمون داشتیم... تخت چوبی داشتیم... کلی با اهل و عیال و ریز و درشت وسطی بازی می‌کردیم... دلمون که می‌گرفت می‌نشستیم پا حوض صدای قارقار کلاغ گوش می‌دادیم... بارون که می‌اومد اورکت آقامیرزا رو مینداختیم رو دوشمون می‌دویدیم رخت‌ها رو نجات می‌دادیم و با کپه لباس نمدار که برمی‌گشتیم حسابی دعامون می‌کرد بی‌بی. کلی حال خوب، دَشت می‌کردیم.

اصلاً فدای شأن درِ گنبدی هال. معمار خدابیامرز به آقام می‌گفت صابخونه! دروپیکری برات بکارم که باشم و نباشم، اسمم تو خونه‌ت به نیکی بیاد. راست می‌گفت. بالا سر طاق چوبی داده بود کنده‌کاری کردن «سلام بر سیدالشهدا». سوای سلیقه ما عشق ریخته بود پای در.

چی بگم برات... مهمونخونه داشتیم به چه عرض و طولی؛ پُرقصه، پُرِ عروسی، پُر دعوت، پُرِ صدا... با کل اهالی کوچه، زندگی می‌کردیم... اعظم خانوم و ثریاجان، معلم لیلا و خانوم شفیع‌زاد و خاله طلا نداشت... همه یه خونواده بودیم... دل به دل و پشت و پناه هم. همیشه خدا جواب ما را بی‌بی حاجی از آشپزخونه می‌داد... دم خودش و سماور قُل‌قُلیش گرم... اونجا که بودیم سردماغ و خوش بود... چاشت ماشت نداشت هر سری می‌گفت؛ بشین یه چایی نبات بذارم برات، نفست گرم شه مادر... صلوات و نون سنگک و مربای تمشک و خنده‌هاش، داشته‌هاش بود... عمراً بی‌بی اونا رو از ما دریغ می‌کرد... اما دیگه نه، اوضاع چرخیده... نه خیلی تو مطبخه و نه خنده‌هاش براهه.

چشم و چراغ خونه رو بذار بگم که قلاب‌بافیای سلیمه بود... قیافه رو اون می‌پاشید سر و روی اتاقا... خواهر بزرگه... جانون و تلویزیون و پشتی و میز و طاقچه نداشت... هر وری سرت می‌چرخید سلیمه اونجا بود و کاردستیاش... باورت میشه؟ باورت میشه دیگه اما خبری از خیلی چیزا نیست. بابام، آقامیرزا که رفت به‌رحمت حق، بی‌بی حاجی گفت باید بره از خونه درندشتی که وجب وجبش خاطره است... باید بره که دق نکنه... به پلک زدنی کندیم، اومدیم یه جای غریبه که بعد سه سال اخت نشدیم با خیابون و دروهمسایه و آدرسش... باورت میشه یه روزایی بعد کار میرم میدون صفارزاده میشینم تو ماشین واسه آقامیرزا فاتحه می‌خونم و نیگا می‌کنم به کارگرا که کلی خونه دارن از دل زندگی کلنگی خوشگل باصفای ما درمیارن.

سنجاق: مدل همدردی شما را این‌جور وقت‌ها نمی‌دانم چیست اما من پشت دو عدد ماسک به تعداد آه‌های دوستم، فقط آه کشیدم... حجم غصه خیلی بالا بود.

پی نوشت: پیامبر اکرم(ص) می‌فرمایند: دنیا در گردش است. ثبات و قرار ندارد.

دور دستها

با پیامی از آیت‌الله نوری همدانی

سال تحصیلی در حوزه علمیه هامبورگ آغاز شد

به گزارش مهر، مراسم آغاز سال تحصیلی جدید حوزه علمیه هامبورگ در شامگاه ۱۶ اکتبر با حضور علما و روحانیون منطقه، استادان ارجمند و طلاب حوزه علمیه هامبورگ، خیران و گروهی از مؤمنان شهر هامبورگ آلمان در مصلای حوزه علمیه هامبورگ برگزار شد.

در این مراسم که با تلاوت آیاتی از قرآن کریم و قرائت زیارت آل‌یاسین آغاز شد، مدیر حوزه علمیه هامبورگ به خیرمقدم‌گویی و تشکر از حاضران پرداخته و گزارشی درباره حوزه علمیه هامبورگ ارائه داد.

وی در بخشی از این گزارش، شمار طلاب حوزه علمیه هامبورگ را که در سال تحصیلی جدید به تحصیل علوم دینی اشتغال خواهند یافت، افزون بر ۴۵ طلبه اعلام کرد که در سال تحصیلی جدید از محضر ۱۹ تن از اساتید محترم در عناوین مختلف درسی بهره خواهند برد.

سپس پیام تصویری آیت‌الله نوری همدانی برای حاضران در جلسه افتتاحیه ارائه شد. ایشان دربخشی از این پیام با تمسک به آیه ۱۰۴ سوره آل‌عمران «وَلتَکُن مِنکُم اُمَّةٌ یَدعُونَ إلی الخیر یأمرون بالمعروف و ینهون عن المنکر و أولئک هم المفلحون» اظهار کردند: طلبه پس از دوره تعلم، به دوره تبلیغ و راهنمایی مردم وارد می‌شود که در این دوره باید با مردم بسیار بسیار صمیمی باشد و مردم را به خیر و صلاح دعوت و امر به معروف و نهی از منکر کند.

پس از ارائه این پیام تصویری، یکی از طلاب ممتاز حوزه علمیه هامبورگ و یکی از دانش آموختگان زبان فارسی به نمایندگی از عموم طلاب این حوزه علمیه در جایگاه حضور یافته و درباره سطح و نوع خدمات آموزشی‌ای که در مدت حضور خود در این مرکز دریافت نموده بودند سخن گفتند.

در ادامه این محفل، حجت‌الاسلام محمدهادی مفتح، رئیس مرکز اسلامی هامبورگ و آکادمی اسلامی آلمان در جایگاه قرار گرفت و با تبریک سالروز آغاز امامت حضرت ولی‌عصر(عج) به شرکت کنندگان در جلسه، حضور آن‌ها را در این مراسم گرامی داشت و از پیام راهگشای آیت‌الله نوری همدانی ابراز تشکر کرد.

وی در پایان سخنرانی خود ابراز امیدواری کرد طلاب حوزه علمیه هامبورگ با جدّ و جهدی که در راه تحصیل از خود نشان می‌دهند و در سایه مرجعیت عالی شیعه که نواب عام امام‌زمان‌اند بتوانند به اهداف متعالی‌ای که خیران و احسانی گرامی این حوزه علمیه، آن را برای وصول به آن تأسیس کردند، واصل شوند و بشارت دادند تمام کسانی که به نحوی برای ایجاد و بقای این حوزه مقدس تلاش و سرمایه‌گذاری کرده و می‌کنند در اجر و ثواب هر عبادت و خدمت طلاب و دانش‌آموختگان آن سهیم خواهند بود.

پس از پایان سخنرانی رئیس آکادمی اسلامی آلمان، مراسم قدردانی از ۱۶ طلبه ممتاز سال تحصیلی گذشته انجام شد و سپس حاج حسن مالکی‌نژاد به مناسبت سالروز آغاز امامت حضرت ولی عصر(عج) به مدیحه‌سرایی پرداخت.

موعظه

آیت‌الله حاج آقا مجتبی تهرانی

این گناه است که گره به کار تو می‌اندازد، نه خدا!

ما روایات فراوانی به‌خصوص از امام هشتم(ع) داریم که در آن‌ها تعبیر «حُسْنُ الظَّنِّ بِاللهِ تعالی» وارد شده، یعنی به خداوند گمان بسیار نیکی داشته باش. خوش گمان بودن به خدا یعنی چه؟

امام صادق (ع) در روایتی می‌خواهند این را معنا کنند. این نکته را هم عرض کنم که مخاطب حضرت در این روایت از افراد متوسط مؤمنان بودند.

در این روایت امام صادق(ع) می‌فرمایند: «حُسْنُ الظَّنِّ بِاللهِ أَنْ لا تَرْجُوَ إلّا اللهَ» خوش گمان بودن به خدا یعنی تنها امید به خدا باشد؛ یعنی در ذهنت این باشد آن کسی که گره از کار تو می‌گشاید، فقط خداست، این دو بخش دارد، این بخش اولش است «أَنْ لا تَرْجُوَ إلّا اللهَ» تنها امیدت به خداوند باشد که به تو عنایت و لطف می‌کند.

«و لا تَخافَ إلّا ذَنْبَک» ترست از گناهت باشد، بیم از گناهت داشته باش. این گناه است که گره به کار تو می‌اندازد. خدا گره به کار تو نمی‌اندازد، او گره‌گشاست.

بنابراین اینکه در روایات آمده به خدا خوش گمان باشید، معنایش این است؛ یعنی شما تنها امیدتان در تَخافَ إلّا ذَنْبَک» ترست از گناهت باشد، بیم از گناهت داشته باش. این گناه است که گره به کار تو می‌اندازد. خدا گره به کار تو نمی‌اندازد، او گره‌گشاست.

پس نه اینکه تنها نعوذبالله، آدم از خدا شکایت ندارد؛ بلکه درست وارونه می‌شود. خوب دقت کنید. همیشه انسان از خودش شکایت داشته باشد.

ما همیشه باید از خودمان شکایت داشته باشیم؛ چه کردم که این شد؟

یادداشت

بایسته‌های فکری و فرهنگی هفته وحدت

بهمن دهستانی: هفته وحدت اسلامی را می‌توان یکی از دستاوردهای حیات فکری و فرهنگی شیعه در ایران معاصر دانست که به ابتکار و رهبری امام خمینی(ره) به عنوان فقیه و مجتهدی جامع‌الشرایط در تاریخ معاصر ثبت شد.

نهضت فکری و عقیدتی برآمده از حضور و حکمرانی سلسله صفویان در ایران، تشیع را وارد مرحله‌ای از هویت‌گرایی و تعمیق باورها و مناسک و نمادهای مذهبی کرد که آثار پر امتدادی تا به امروز بر فرهنگ ایران اسلامی گذاشته است. تألیفات علامه مجلسی که از نخستین و برجسته‌ترین عالمان شیعه امامیه در نگارش و ترویج معارف اهل بیت(ع) به زبان فارسی به شمار می‌رود، فرهنگ شیعی را در میان اقشار سرزمین ایران گسترش داد و در میانه دو فرهنگ خلافت عثمانی در غرب و ازبک‌ها در شرق، یکپارچگی هویتی را رقم زد.

انحطاط خلافت عثمانی و تجزیه سرزمین‌های وسیع آن در آسیا و اروپا همزمان با گسترش فرهنگ و حضور اروپای مدرن که در جهان اسلام خود را به شکل استعمار نشان می‌داد لطمه و هشدار بزرگی به وجدان و افکار نخبگان مسلمانان وارد آورد.

افول نشاط فرهنگ اسلامی و عقب‌ماندگی جوامع مسلمان در برابر پیشرفت‌های صنعتی و علمی روزافزون و مسحورکننده اروپا نیز انفعال و وابستگی را در میان سران دولت‌های اسلامی برجای گذاشت که آتاتورک در ترکیه و رضاخان در ایران دو نمونه برجسته آن هستند. از این پدیده که سطح سیاسی و سپس اجتماعی ایران و بسیاری از جوامع بزرگ اسلامی مانند ترکیه و مصر را متأثر ساخت با عنوان غرب‌زدگی یاد می‌شود.

مواجهه اندیشه‌گران ایران و دیگر سرزمین‌های اسلامی با مظاهر فرهنگ و تمدن نوین غرب، بازنگری در سنت‌ها را در پی داشت که همزمان سبب پدید آمدن دو جریان متفاوت شد که به «غرب‌گرایی» یا «روشنفکری» و نیز «بیداری اسلامی» شهرت یافتند. گرچه بزرگان و متفکران هر دو جریان سخن از ضرورت بازخوانی و اصلاح می‌گفتند اما رویکردهای هر کدام آثار و پیامدهای متعددی در ایران و سایر مناطق جهان اسلام بر جای گذاشت. در میان بیدارگران مسلمان نیز رهیافت‌های متنوعی پدیدار شد که بازگشت به قرآن و سنت اصیل و بی‌پیرایه و خرافات‌محور آن‌ها را برای احیای مجد و عزت اسلام تشکیل می‌داد اما برخی از این رهیافت‌ها خود به انحراف و عامل تشدید انحطاط و جمود در جهان اسلام بدل شد که حرکت سلفیه و نیز وهابی‌گری که بعدها با اغراض سیاسی و استعماری پیوند یافت از این جمله هستند.

این در حالی بود که حرکت بیداری اسلامی در جهان اسلام با پیشگامی شخصیت‌هایی مانند سیدجمال‌الدین اسدآبادی، محمد عبده، عبدالرحمن کواکبی و اقبال لاهوری تلاش می‌کرد با احیای فکر دینی، ضمن پایبندی به اصول و اصالت‌های قرآنی، بهره‌مندی از مواهب تمدن جدید و تکرار پیشرفت‌های معقول آن را ممکن سازد.

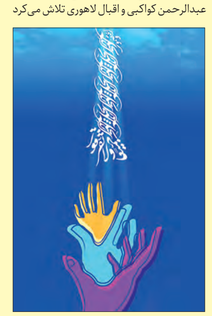

این حرکت در جهان تشیع به دلیل اتکا به اجتهادِ مبتنی بر مکتب فقهی و کلامی اهل بیت(ع)، عمق و تکامل بیشتری یافت به گونه‌ای که باوجود ارائه کمتر ایده‌ها و نظریه‌های اصلاحی در آن، اما جنبش‌های بزرگی مانند تنباکو با رهبری میرزا حسن مجدد شیرازی، انقلاب عراق در برابر استعمار انگلیس به زعامت میرزا محمدتقی شیرازی و نهضت مشروطه با راهبری فقهایی چون آخوند خراسانی و میرزای نائینی را در پی داشت.

رهاوردهای فکری علامه شیخ محمدحسین کاشف الغطاء که به اقامه جماعت توسط او به عنوان تنها فقیه شیعه در صحن مسجدالاقصی در بیت‌المقدس و اقتدای اهل سنت انجامید، بنیان‌گذاری دارالتقریب قاهره توسط شیخ محمدتقی قمی و تلاش‌های فراوان آیت‌الله العظمی بروجردی در تماس و تبادل علمی با الازهر مصر، فصول روشن دیگری از حرکت‌های فکری و فرهنگی در راستای وحدت اسلامی است.

احیاگری‌های متفکرانی چون علامه شرف‌الدین و سپس امام موسی صدر در لبنان از دیگر قله‌های پرشکوه در این مسیر است.

انقلاب اسلامی ایران به رهبری امام خمینی(ره) نقطه عطف حرکت وحدت اسلامی و تقریب مذاهب در جهان اسلام است به‌طوری که می‌توان تاریخ این جنبش را به پیش و پس از انقلاب اسلامی تقسیم کرد. این انقلاب موجب تحول فکری و گفتمانی سترگی در داخل و خارج از ایران شد و جهش تکاملی چشمگیری به نهضت اتحاد جهان اسلام بخشید که تأسیس هفته وحدت یکی از ابتکارات و دستاوردهای آن است.

اکنون در هفته وحدت اسلامی معرفت عمیق به ابعاد مسیر پیموده شده و حجم تلاش‌ها و دستاوردهای فکری عرضه شده توسط چهره‌ها و مجاهدان این عرصه از ضروریات است. برخلاف برخی برداشت‌ها، وحدت اسلامی و تقریب مذاهب یکی از جریان‌های اصیل معاصر و تاریخ جهان اسلام است که به برکت جهاد و اجتهاد متفکران مکتب اهل بیت(ع) در قرن اخیر و به‌خصوص انقلاب اسلامی دارای ریشه‌های عمیق قرآنی و حدیثی و فقاهتی است و بر پایه اندیشه اجتهاد جواهری، حوزه‌ها و مسیرهای زیادی برای تکمیل و پیمایش دارد.

۴۰ سال پس از تأسیس هفته وحدت، بسیاری از مسائل نوپدید مرتبط با آن همچون روابط بین‌الملل اسلامی، تبادلات اجتماعی میان شیعه و سنی، حقوق و آزادی‌های اقلیت‌های مذهبی و... نیازمند نظریه‌پردازی و تقنین و فرهنگ‌سازی است که می‌تواند مرحله تازه‌ای در برابر دانشوران و فعالان فرهنگی معتقد به امت واحده اسلامی ایجاد کند.

دکتر امیرمحسن عرفان تمدن‌سازی را مستلزم «اجماع درون تمدنی» بر تحقق مسئله امت می‌داند

تحقق امت واحده مقدمه تمدن نوین اسلامی

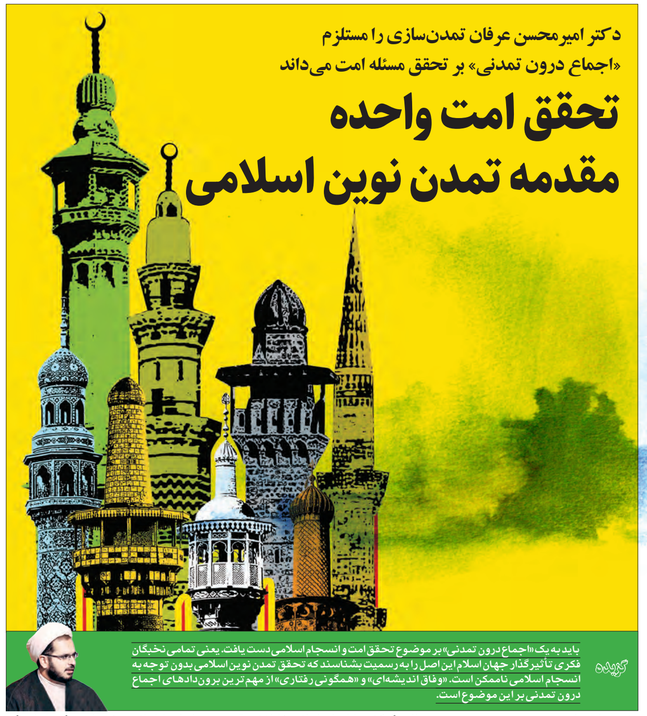

گزیده

باید به یک «اجماع درون تمدنی» بر موضوع تحقق امت و انسجام اسلامی دست یافت. یعنی تمامی نخبگان فکری تأثیرگذار جهان اسلام این اصل را به رسمیت بشناسند که تحقق تمدن نوین اسلامی بدون توجه به انسجام اسلامی ناممکن است. «وفاق اندیشه‌ای» و «همگونی رفتاری» از مهم‌ترین برون‌دادهای اجماع درون تمدنی بر این موضوع است.

محسن فاطمی‌نژاد: امروزه تعارض‌های قومی، مذهبی، نژادی و طبقاتی در جهان اسلام به امر پایان‌ناپذیری بدل شده است. گفت‌وگو درباره وحدت و انسجام اسلامی با درک چنین ضرورتی و با هدف به تصویر کشیدن قابلیت‌های فرهنگی و تمدنی این آموزه اهمیت می‌یابد. تأمل و تعمق در وحدت و انسجام اسلامی نشان می‌دهد این آموزه، در پاره‌ای از جهات و ابعاد، «هویتی فرهنگی» دارد و در پاره‌ای دیگر از ساحت‌ها از جنس مباحث «تمدنی» است. لازمه در نظرگرفتن چنین مهمی، سخن گفتن در چارچوب زبانی فرهنگی و تمدنی است. ما با اذعان به اهمیت این موضوع با حجت‌الاسلام دکتر امیرمحسن عرفان، مدرس و پژوهشگر در عرصه مطالعات تمدن گفت‌وگو کرده‌ایم.

■ از دیدگاه شما مهم‌ترین ضرورت مهندسی فرهنگ انسجام و وحدت در جهان اسلام چیست؟

گرایش‌ها و تمایلات قومی یکی از پدیده‌های اجتماعی سیاسی است که به‌ویژه در دوران پس از جنگ سرد و فروپاشی نظام دوقطبی از اهمیت دوچندانی برخوردار شده و به دلیل اهمیت فراوان، در حوزه‌های مختلف علوم اجتماعی از قبیل علوم سیاسی، روابط بین‌الملل، روان‌شناسی اجتماعی، مردم‌شناسی، مطالعات فرهنگی و جامعه‌شناسی مورد مداقه قرار گرفته است.

بررسی ناسیونالیسم قومی نشان می‌دهد تنها در ۱۴ کشور جهان، اقلیت قابل توجه و گروه‌های قومی تأثیرگذار بر روند سیاسی آن کشورها وجود ندارد و در این میان، تنها ۴ درصد جمعیت جهان در کشورهایی زندگی می‌کنند که دارای یک گروه قومی‌اند. کشمکش‌های قومی از جمله مهم‌ترین منازعات در دنیای کنونی است و کمتر جایی در دنیا پیدا می‌شود که از جدایی‌خواهی‌های قومیتی در امان باشد.

جهان اسلام نیز با تعدد قومیت‌ها و مذاهب روبه‌رو است؛ این امر سبب شده با محیطی کاملاً متفاوت روبه‌رو باشد که پیرو یک الگوی مشخص نیست و وضعیت قومیت‌ها و نوع عملکرد و پویش‌های این کنشگران به اقتضای شرایط گوناگون داخلی، منطقه‌ای و بین‌المللی، از الگوهای متفاوتی پیروی می‌کند.

تعدد و تنوع قومی و مذهبی در اسلام به‌گونه‌ای است که می‌توان تکثر فرهنگ‌های مختلف در آن را به وضوح مشاهده کرد. این اقوام در طول تاریخ در نضج و شکوفایی تمدن اسلامی به شکل محسوسی سهیم بوده‌اند و اساساً تمدن اسلامی را فارغ از چنین تکثری نمی‌توان توصیف کرد؛ چرا که اساساً هویت تمدن اسلامی، از تکثر این فرهنگ‌ها و قومیت‌ها قوام یافته است. به هر روی تنوع قومی و مذهبی در اسلام تهدیدها و در عین‌حال فرصت‌هایی را برای جهان اسلام به وجود آورده که توجه نکردن به هر یک، مخاطراتی را برای مسلمانان به همراه خواهد داشت.

در روزگار کنونی که اختلاف‌های قومی، ملیتی و مذهبی متکثر و فراوان‌اند، دستیابی به فهم واحد و مشترک و نیز نیاز به تحقق وحدت اسلامی، شرط نخست برای رویکرد فرهنگی و تمدنی به انسجام اسلامی است.

بخشی از تصویرهای منفی از اسلام، سوگمندانه معلول تعصبات قومی و مذهبی در جهان اسلام است که اسلام را مترادف دگماتیسم و تروریسم جلوه دادند و چه کارها که نکردند.

نه تنها دستگاه‌های ملی و کلان رسمی فرهنگی در جهان اسلام، که مولدان غیررسمی و خرده فرهنگی هم در ایجاد برداشت واحد و تلقی مشترک از صورت و سیرت مطلوب رویکرد فرهنگی به وحدت اسلامی، از اهمیت و نقش فراوان برخوردارند. طبعاً نمی‌توان این تلقی و فهم مشترک را تنها با ابزارهای رسمی و صوری ایجاد کرد، بلکه گشودن باب تأمل، تحقیق و گفت‌وگوی علمی مستمر در این عرصه می‌تواند زمینه نزدیک‌شدن به این تلقی مشترک را فراهم سازد.

اگر بپذیریم فرهنگ، بخش اجتناب‌ناپذیر پویایی اجتماعی است، باید تمام عناصر گروهی، قومی و اعتقادات میهن‌پرستانه نیز در راستای همین پویایی، کامل و به‌روز شوند. باید بپذیریم علاقه به میهن و دفاع از آن و ارزش‌ها و آرمان‌های انسانی و اخلاقی آن، هیچ‌گونه منافات و عدم سنخیتی با اصلاح و سازواره‌های ناقص و به غلط جا افتاده و وجود افکار منجمد در مقوله فرهنگ قومی و ملی یک جامعه که از آن به «ملیت‌گرایی افراطی» تعبیر می‌شود ندارد.

در واقع عِرق ملی مقوله‌ای جدا از ارتقای فرهنگ ملی نیست و در آخر می‌توان این طور استنباط کرد که شاید اگر قوم و قوم‌مداری جایش را به یکپارچگی فرهنگی بسپارد، جنگ‌ها و ستیزهای بی‌پایان هم به نوعی از جهان رخت برمی‌بندد. این حس برتری‌جویی قومی یا همان قوم‌مداری است که به بسیاری از جنگ‌های خونین در طول تاریخ بشریت دامن زده که عاملان اصلی آن را می‌توان نیروهای اقتدارگرای جوامع دانست.

■ مقوله وحدت و همگرایی در جهان اسلام کماکان با چالش‌هایی روبه‌رو است؛ از دیدگاه شما مهم‌ترین الزامات فائق آمدن بر این چالش‌ها چیست؟

باید با نیم‌نگاهی، جست‌وجوگر این واقعیت باشیم که طرح وحدت و همگرایی در جهان اسلام، نباید طرحی ایدئالیستی و کاملاً ذهنی، بدون توجه به مؤلفه‌های عینی باشد. به عبارتی باید میان آرزو و هدف تفکیک شود. باید آرزوی وحدت از وضعیت ذهنی و ایدئالیستی فاصله بگیرد و همواره به نحوی مطرح شود که القاکننده هدفی باشد و کشورهای اسلامی به صورت جدی به دنبال آن باشند. از سویی دیگر در این زمینه باید به مقدمات لازم توجه داشت و نباید صرفاً به دنبال حداکثرها بود، به عبارتی باید واقعیت‌های موجود در جهان اسلام را در نظر گرفت و از رویکرد صرف آرمان‌گرایانه پرهیز کرد.

وحدت سیاسی، آخرین منزل و نهایی‌ترین حد همگرایی است که برای حصول آن اقدامات بسیاری لازم است؛ پس همگرایی نه از آخرین مرحله که از حداقل‌ها آغاز می‌شود؛ به این معنا که هم حوزه همگرایی محدود و مشخص باشد، هم کشورهای آغازکننده آن محدود باشد. به عبارتی با تکیه بر الگوی «آرمان‌گرایی واقع‌بینانه» باید پیوندی منطقی بین آرمان‌گرایی و واقع‌بینی برقرار ساخت. اهتمام به آرمان‌ها در عین در نظر گرفتن واقعیت‌ها از رهگذر توجه به قواعد توانمندی‌های موجود(وُسع) و مرحله‌بندی هدف‌ها براساس اقتضائات محیطی (تدرّج) موجب می‌شود مسئله انسجام و وحدت اسلامی در مسیر عملیاتی کردن هدف‌های خود و رفع بسیاری از چالش‌های نظری و مفهومی گام‌های مؤثر و عملی بردارد.

آنچه بیشتر موردتأکید این قلم است اینکه همگرایی و انسجام اسلامی باید از سوی سازمان‌ها و مراکز دولتی و صاحبان قدرت پیگیری شود. واقعیت این است طرح وحدت و رسیدن به همگرایی، تنها از طریق تبادل‌نظر در کنفرانس‌های علمی و نشست‌ها امکان‌پذیر نیست. در واقع این دولت‌ها هستند که می‌توانند با درک درست از واقعیت‌های جهان امروز به راهکارهای عملی‌تر برای برداشتن گام‌های اولیه در راه انسجام اسلامی کمک کنند.

چنین می‌نماید که باید به یک «اجماع درون تمدنی» بر موضوع تحقق امت و انسجام اسلامی دست یافت. یعنی تمامی نخبگان فکری تأثیرگذار جهان اسلام این اصل را به رسمیت بشناسند که تحقق تمدن نوین اسلامی بدون توجه به انسجام اسلامی ناممکن است. «وفاق اندیشه‌ای» و «همگونی رفتاری» از مهم‌ترین برون‌دادهای اجماع درون تمدنی بر این موضوع است.

بدیهی است هنگامی که از «فرهنگ اسلامی» سخن به میان می‌آوریم، باید توجه داشته باشیم این مفهوم، فرهنگ کشورها یا جوامع اسلامی خلط نشود! البته فرهنگ جوامع یا کشورهای اسلامی، از «اسلام» نیز متأثر است، ولی این‌طور نیست که تمامی رفتارها، ساختارها و هنجارهای اجتماعی، در این جوامع برگرفته از اسلام باشد. هر کدام از این فرهنگ‌ها در ابعادی بیش و کم از «فرهنگ اسلامی» متأثرند، ولی با آن منطبق نیستند. حال پرسش اساسی این است فرهنگ معیار برای سنجش و ارزیابی فرهنگ انسجام و وحدت اسلامی چیست؟

مسلم است بدون تعریف، باور و التزام تدریجی به فرهنگ معیار نمی‌توان عملاً در راه اصلاح فرهنگی گام برداشت. متأسفانه مشاهده می‌شود از دیدگاه برخی از صاحبنظران فرهنگی، رشد و اصلاح فرهنگی، تنها بدین معناست که هر فرهنگی با خرده‌فرهنگ تحقق یافته‌ای، به گذشته‌ها و سنت‌های فرهنگی- یعنی آداب، رسوم، هنرها و... - متعلق به خود برگردد و آن را مورد تکریم و تجلیل قرار دهد و تلاش کند همان را هم به نسل‌های آینده خود منتقل کند، حال آنکه اگر معتقد باشیم یکی از مهم‌ترین اهداف اسلام ایجاد رشد فرهنگی در جوامع بشری است، می‌توان از منابع اصیل اسلامی، مختصات و ویژگی‌های فرهنگ مطلوب و معیار را کشف و در جوامع اسلامی راهکارها و شیوه‌های نزدیک شدن به این فرهنگ را جست‌وجو کرد و بدان دست یافت، در این صورت معنی و مفهوم اصلاح فرهنگ، بازسازی فرهنگ، رشد و تعالی فرهنگ و... روشن می‌شود. در این صورت است که می‌توان اقتضائات و شرایط تمدنی و علمی زمان را با اصول و معیارهای اصیل فرهنگ اسلامی تطبیق داد و تلفیق کرد و در عین پایبندی و پیشرفت به سمت اسلامی‌شدن فرهنگ جامعه، از تجربیات بشری هم استفاده نمود.

جایگاه تبیین وحدت اسلامی در قرآن از این رو اهمیت می‌یابد که قرآن از منابع فرهنگ معیار در اسلام است. یعنی در قرآن شاخصه‌ها و ویژگی‌های فرهنگ مطلوب تبیین شده و مسلمانان باید خود را با آن تطبیق دهند. از دیرباز قرآن‌پژوهان و مفسران به زوایای این کتاب آسمانی نظر افکنده و هر یک عمری را به تحقیق درساحل بی‌کران آن به سر برده‌اند، با توجه به تحولات اجتماعی، سیاسی و علمی در دنیای جدید و ظهور مکاتب اخلاقی، فلسفی، اجتماعی و... رشد روزافزون علوم به‌ویژه در عرصه علوم انسانی، نگاه‌های پرسش‌آمیزی به سوی قرآن دوخته شده است!

■ واکاوی تحلیلی وحدت اسلامی در قرآن کریم در حقیقت پاسخ‌گویی به این پرسش است که قرآن کریم در عرصه زندگی اجتماعی انسان - در مقابل زندگی فردی و ارتباط با خدای متعال - چه چیزی به دست می‌دهد و گستره آن تا کجاست؟

در این میان مفسران قرن اخیر چون شیخ محمد عبده، سیدمحمدقطب، سیدمحمدحسین طباطبایی، محمدطاهر ابن‌عاشور، سیدمحمود طالقانی و دکتر وهبه الزّحیلی به نحوی به معارف اجتماعی قرآن توجه نموده و به تناسب، به طرح بحث‌های دامنه‌داری درزمینه دیدگاه قرآن کریم درباره اجتماع، سیاست، اقتصاد، فرهنگ و... پرداخته‌اند. اگرچه برخی از شرق‌شناسان مدعی‌اند فقط در آیات مدنی باید به دنبال چنین مسائلی بود ولی تحقیقات نشان می‌دهد بنیادهای تفکر سیاسی در اسلام در آیات مکی نیز مورد توجه قرار گرفته است. جدا از این تفاسیر، کتاب‌های متعددی که به عنوان تک‌نگاری‌ها و تفسیرهای موضوعی در این حوزه نگاشته شده، فراوان است.

■ متولیان فرهنگی و اندیشمندان حوزه و دانشگاه چه رسالتی در عرصه فرهنگ وحدت و انسجام اسلامی دارند؟

بازسازی و احیای یک تمدن، نیازمند رابطه صمیمانه و هماهنگی و مساعدت همه مراکز علمی، پژوهشی و همکاری همه اندیشمندان، فرزانگان و صاحبنظران است. حوزه و دانشگاه به عنوان دو مرکز تولید اندیشه در صورتی که به عنوان مکمل یکدیگر درآیند و هر یک با صراحت و صمیمیت به نقد و اصلاح تولیدات فکری دیگری بپردازد، زمینه برای رشد و تعالی اندیشه فراهم می‌شود، اما اگر به صورت معارض و نافی یکدیگر درآیند، همانند بُردارهای متخالف زمینه خنثی شدن تلاش‌های فکری یکدیگر و در نتیجه رکود و انحطاط علم و اندیشه در هر دو مرکز را فراهم خواهند کرد.

همدلی و درک متقابل این دو پایگاه علمی و فرهنگی دستمایه گرانبهایی است که در صورت تحقق عملی آن می‌توان زیربنای همه تحولات اساسی در حوزه‌های مختلف زندگی فردی و اجتماعی به‌ویژه تحول فرهنگی به عنوان زیرساخت سایر تحول‌ها را فراهم آورد. وجود موانع و محدودیت‌های ساختاری و محیطی درمسیر تحقق‌بخشیدن به آموزه امت به معنای کنار گذاشتن و بطلان آن نیست، بلکه بیانگر نبود زمینه برای پذیرش آن از طرف قدرت‌های اصلی نظام بین‌المللی از یک‌سو و آسیب‌های موجود در جهان اسلام در رویکرد به این آموزه از سویی دیگر است.

به هر روی، اندیشمندان حوزه و دانشگاه برای رسیدن به یک اجماع درون‌تمدنی در حوزه وحدت و انسجام اسلامی پاسخ‌گوی این پرسش‌ها باشند: ریشه‌های روان‌شناختی، جامعه‌شناختی و فرهنگی گرایش برخی از مسلمانان به تمایزطلبی‌ها در چیست؟ آیا گسترش فعالیت رسانه‌ای رقیب در عرصه اختلاف‌افکنی‌ها و ترویج افکار انحرافی در این زمینه یک تهدید است یا برعکس در صورت تدبیر صحیح می‌تواند یک فرصت تلقی شود و نوپدیدبخش باشد؟ مهم‌ترین مؤلفه‌های فرهنگی فعالیت‌های وحدت‌بخش کدام است؟

عکس روز

نقاشی صحنه ورود حضرت معصومه(س) به قم توسط «حسن روح‌الامین»

حسن روح‌الامین هنرمند نقاش روز یکشنبه ۲۵ مهرماه نقاشی صحنه ورود حضرت معصومه (س) به قم را در حرم مطهر ایشان اجرا کرد.به گزارش مهر، این تابلوی نقاشی روز ۳ آبان ماه به مناسبت ورود حضرت فاطمه‌معصومه (س) به قم، رونمایی خواهد شد.حسن روح الامین هنرمند نقاش متولد ۱۳۶۴

است. او از طریق برادرش به هنر نقاشی علاقه‌مند شد و در هنرستان هنرهای زیبای تهران مشغول به تحصیل شد. وی فارغ‌التحصیل دانشکده هنر دانشگاه شاهد است و پایان‌نامه‌اش حول موضوع عاشورای حسینی است، به همین دلیل بیشترین تابلوهایی که تاکنون کشیده، مفهوم عاشورایی دارد.

مهدویة

گشایش و ظهور از منظر آیت‌الله بهجت(ره)

خبرگزاری تسنیم بخش‌هایی از سخنان آیت‌الله‌العظمی محمدتقی بهجت(ره) را در خصوص ظهور و گشایش در این امر و مسئولیت ما در این دوران مورد بررسی قرار داده و پس از تأیید دفتر معظم‌له، انتشار داده است که در ادامه می‌خوانید.

■ تثبیت در دین مهم‌تر است یا دین حضرت؟

از این خون‌ریزی‌هایی که پیش از ظهور حضرت حجت(عج) واقع می‌شود، معلوم است ظهور آن حضرت مانع از خون‌ریزی است، چون همه طوعاً یا کرهاً (خواسته و یا ناخواسته) تابع آن حضرت خواهند شد. نیز معلوم می‌شود آن قدر باید ظلم و خون‌ریزی صورت بگیرد که برای همه روشن شود «مملئت ظلما و جورا» (بحارالانوار، ج ۳، ص ۸۰) یعنی زمین از جور و ستم پر شد. همه اهل زمین در هر کجا که باشند احساس کنند سایه ظلم و جور بر سر آن‌هاست و همه جهانیان حتی کفار، در فشار ظلم و ستم به سر ببرند و به انتظار و ظهور فرج و مصلح باشند. ائمه(ع) در روایات به ما خبر داده‌اند: خیلی از اهل ایمان و عقیده در اثر ابتلائات برمی‌گردند. «لأنه یقوم بعد... ارتداد أکثر القائلین بإمامته» زیرا او پس از بازگشت بیشتر معتقدان به امامتش، قیام می‌کند. خدا کند ایمان ما تا آن وقت باقی بماند وگرنه اگر ظهور هم نزدیک باشد ولی ایمان ما زائل شده باشد، دیگر ما را چه با ظهور آن حضرت و حضرت را چه با ما؟! استاد در جای دیگر فرمودند: برای مؤمنان تثبیت در دین و ایمان و ثبات قدم تا ظهور آن حضرت، از ظهور آن حضرت مهم‌تر است.

■ خودش می‌داند چه وقت ظهور می‌کند

در روایتی از امام صادق(ع) آمده: «شیعتنا أصبر منا. لأنا نصبر علی ما نعلم، و شیعتنا یصبرون علی ما لا یعلمون» به این معنا که شیعیان ما از ما صابرتر هستند زیرا ما برای آنچه می‌دانیم صبر می‌کنیم ولی آن‌ها بر آنچه نمی‌دانند صبر می‌کنند. حضرت غائب(عج) عجب صبری دارد! با اینکه از تمام آنچه ما می‌دانیم و یا نمی‌دانیم اطلاع دارد و از همه امور و مشکلات و گرفتاری‌های ما با خبر است. خود حضرت هم منتظر روز موعود است و خودش می‌داند چه وقت ظهور می‌کند. اینکه گفته می‌شود آن حضرت وقت ظهورش را نمی‌داند، درست نیست.

■ هر چند از فیض حضور غایبیم، ولی...

هر چند حضرت حجت(عج) از نظر ما غایب و ما از فیض حضور آن حضرت محرومیم، ولی اعمال مطابق یا مخالف راه و رسم آن حضرت را می‌دانیم و اینکه آیا آن بزرگوار را با اعمال و رفتار خود خشنود و سلامی هر چند ضعیف خدمتش می‌فرستیم و یا آن حضرت را با اعمال ناپسند، ناراضی و ناراحت می‌کنیم، با اینکه در مال آن حضرت (سهم امام) تصرف می‌کنیم، دیده و شنیده نشده حضرت در تصرف ما ترتیب اثر داده و در حیف و میل آن به کسی اعتراض نموده باشند. گویا مال آن حضرت را مال و نمی‌دانیم و گویا آن حضرت این مال را مال خود نمی‌داند که به ما اعتراض نمی‌کند!

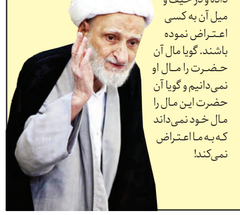

دیدگاه

آیت‌الله احمد مبلغی: تقریب نیازمند تولید ادبیات و نظریه است

آیت‌الله احمد مبلغی، عضو مجلس خبرگان رهبری و استاد حوزه و دانشگاه در نشستی که با عنوان «نوسازی اندیشه‌ها و ادبیات حوزه؛ تقریب مذاهب اسلامی: امکان‌سنجی و ضرورت» برگزار شد، به ایراد سخنرانی پرداخت که دیدگاه‌های ایشان را در خصوص تقریب در ادامه می‌خوانید.

ما نیازمند و تشنه نظریه‌پردازی درزمینه رابطه امت اسلامی با یکدیگر هستیم. بدون نظریه، گام برداشتن در این میدان، گام برداشتن غیرمعقید و مضر است. بدون نوافکن نظریه نیاید وارد این میدان شد و اگر شدیم به‌سرعت باید دست به دامان نظریه‌پردازان شویم.

چرا نیاز به تولید ادبیات و نظریه داریم؟ جوابش واضح است. سه وضعیت یا سه مسئله وجود دارد که ما را به دست زدن به این تولید و توسعه فرامی‌خواند. نخست جامعه امروزی بیش از هر زمان دیگری مسائلش متداخل شده است. چنین نیست اگر یک مسئله‌ای رخ دهد، به تنهایی در فضای اجتماعی حضور پیدا کند. حوزه‌های مختلف بشری رابطه درهم تنیده و درهم آمیخته‌ای دارند، به گونه‌ای که امروزه دانش‌های بینارشته‌ای می‌آیند تا هر کدام از ضلعی، مسئله‌ای که دارای ابعاد مختلفی است، بررسی کنند و مورد مطالعه قرار دهند. پس نباید تصور کنیم پدیدارهای جامعه امروز راه خود را جدا از دیگری می‌روند.

اگر این‌طور است باید رابطه هر موضوع اجتماعی از جمله تقریب را که یک موضوع اجتماعی حساس است با پدیده‌های دیگر مشخص کنیم. باید بفهمیم رابطه تقریب با علم چیست، رابطه‌اش با دانشگاه چیست، با علوم دینی یا مسئله فرهنگ چه رابطه‌ای برقرار می‌کند، رابطه‌اش با سیاست داخلی و خارجی و مسائل مهم جهان اسلام چیست؟ پس باید موقف و موضع تقریب در همه نهادها و پدیدارها و عرصه‌ها تعریف شود. تعریف شدن این مسئله بدون اینکه ادبیات خلق کنید، بدون اینکه توسعه مفهومی ایجاد کنید، بدون اینکه نظریه بسازید ممکن نیست. انسان به صورت وهمی نمی‌تواند این توسعه را ایجاد کند. حتماً باید با دانش و اند

من حسن بره باخوانه و اهله مد فی عمره

هر که به دوستان و خانواده‌اش نیکی و احسان کند، عمرش طولانی خواهد شد

خبر روز

جلسه مشترک کمیسیون ویژه جهش تولید با مدیران عامل سه شرکت بنیاد بهره‌وری

در جلسه مشترک اعضای هیئت رئیسه کمیسیون ویژه جهش تولید و نظارت بر اجرای اصل ۴۴ مجلس با مدیران عامل سه شرکت زیرمجموعه بنیاد بهره‌وری موقوفات آستان قدس رضوی، دستاوردها و برنامه‌های این شرکت‌ها ارائه و بررسی شد.به گزارش آستان‌نیوز در این جلسه که با حضور «شمس‌الدین حسینی» رئیس کمیسیون ویژه جهش تولید، سخنگو، دبیر و جمعی دیگر از اعضای این کمیسیون برگزار شد، شرکت‌های «کسب و کار رضوی»، «فناوری و نوآوری رضوی» و «مؤسسه کیفیت رضوی» ظرفیت‌ها و پروژه‌های اجرایی خود را برای اعضای کمیسیون تشریح کردند.دکتر شمس‌الدین حسینی، رئیس کمیسیون ویژه جهش تولید مجلس هم ضمن قدردانی از اقدام‌های انجام شده در این شرکت‌ها به ویژه در حوزه سامانه پیشه و نشان طیب، گفت: این اقدام‌ها جزو کلیدی‌ترین خدمات و فعالیت‌هایی است که می‌تواند توسط نهادهای حاکمیتی غیردولتی همچون آستان قدس رضوی، برای پشتیبانی و حمایت از کسب و کارها ارائه شود.
وی افزود: کمیسیون ویژه جهش تولید برای توسعه این اقدام‌ها و سامانه‌ها، به شرط اجتناب از ایجاد انحصار برای مجموعه‌های مجری، حمایت مورد نیاز را انجام خواهد داد.

علمی / فرهنگی

انتشار دوفصلنامه آموزه‌های حدیثی

هشتمین شماره دوفصلنامه علمی ترویجی آموزه‌های حدیثی با هفت مقاله علمی از سوی دانشگاه علوم اسلامی رضوی منتشر شد. در این نشریه مقاله‌هایی با عناوین بررسی احادیث مدح «حبّ‌النساء» و رفع تعارض‌نمایی آن با احادیث ذمّ «حبّ‌النساء»؛ بررسی روایت‌های تفسیری مجمع‌البیان از دیدگاه علامه طباطبایی و... دیده می‌شود. این دوفصلنامه از مجلات علمی دانشگاه علوم اسلامی رضوی است که به مقالات آن در پایگاه‌های معتبر علمی نظیر جایگاه استنادی جهان اسلام نمایه شده و علاقه‌مندان می‌توانند از طریق سایت دانشگاه ضمن ارسال مقاله، فایل مقالات این شماره و شماره‌های پیشین را نیز دریافت کنند.

دکتر محسن محور خبر داد

رتبه دوم کشوری برای بیمارستان رضوی

صادق ذباح - عکس رضوی

طبق ارزیابی‌های وزارت بهداشت، درمان و آموزش پزشکی، بیمارستان فوق تخصصی رضوی در رتبه دوم برترین بیمارستان‌های کشور قرار گرفت و درجه عالی را کسب کرد.
به گزارش آستان‌نیوز، مدیرعامل بیمارستان فوق‌تخصصی رضوی صبح دیروز در نشست خبری با اصحاب رسانه، ضمن اعلام این خبر گفت: این بیمارستان در ارزیابی صورت گرفته توسط مرکز نظارت و اعتباربخشی وزارت بهداشت، در رقابت با بیش از هزار و ۶۰ بیمارستان کشور، موفق به کسب نشان درجه عالی شد.
دکتر محسن محور افزود: بر اساس نتایج این ارزیابی، هشت بیمارستان کشور موفق به کسب این رتبه شدند که بیمارستان فوق تخصصی رضوی جایگاه دوم را بین این هشت بیمارستان کسب کرده که این افتخار با عنایت حضرت رضا(ع) و تلاش خادمان حوزه سلامت و درمان حاصل شده است.
وی تصریح کرد: این رتبه طبق ارزیابی‌های محسوس و نامحسوس بازرسان وزارت بهداشت و بر اساس ۱۹ شاخص از جمله رهبری و مدیریت کیفیت، مدیریت منابع انسانی و فناوری، مدیریت سلامت، مدیریت تجهیزات پزشکی، مراقبت‌های جراحی و بیهوشی، مدیریت دارویی، مدیریت تصویربرداری، کیفیت خدمات آزمایشگاه و تأمین تسهیلات ویژه گیرندگان خدمت محقق شده است. بیمارستان فوق تخصصی رضوی به لحاظ تجهیزات پزشکی مجهزترین بیمارستان در کشور است که علاوه بر کسب رتبه دوم بین یک هزار و ۶۰ بیمارستان کشور، در زمینه ارائه خدمات سلامت و درمان به بیماران در رقابت با بیمارستان‌های غیر از مجموعه دانشگاه‌های علوم پزشکی، مقام نخست را بدست آورده است.

■ **اهدای تجهیزات پزشکی به بیمارستان‌های درگیر کرونا**

محور در این نشست به خدمات بیمارستان رضوی در مقابله با کرونا هم اشاره کرده و گفت: بیمارستان رضوی از ابتدای شیوع کرونا خدمات گسترده‌ای به زائران و مجاوران ارائه کرد اما اوج این خدمت‌رسانی در موج پنجم کرونا صورت گرفت. همزمان با شیوع پیک پنجم کرونا، تولیت معزز آستان قدس رضوی با صدور دستور هشت ماده‌ای، بیمارستان فوق تخصصی رضوی را مأمور کمک به بیمارستان‌های درگیر کرونا در مشهد کردند که در همین راستا تجهیزات پزشکی و اقلام بهداشتی و دارویی مورد نیاز این بیمارستان‌ها به ارزش ۱۴۰ میلیارد ریال خریداری و به آن‌ها اهدا شد. همچنین بخش ویژه بیماران کرونایی با ظرفیت ۱۰۰ تخت را ایجاد کردیم که ۲ هزار و ۱۰۰ بیمار در آن پذیرش شدند و خدمات مورد نیاز را دریافت کردند.

■ **مساعدت مالی ویژه بیماران محروم**

محور در ادامه به خدمات و فعالیت‌های این بیمارستان اشاره کرد و یادآور شد: خدمات درمانی بیمارستان فوق تخصصی رضوی صرفاً برای افراد دارای تمکن مالی نیست بلکه در سال گذشته برای درمان بیماران کم‌بضاعت و محروم بیش از ۶۰ میلیارد ریال از سوی بیمارستان اختصاص یافته است و این حمایت مالی از بیماران کم‌برخوردار همچنان ادامه خواهد داشت.
مدیرعامل بیمارستان فوق تخصصی رضوی به اقدام‌های توسعه‌ای انجام شده در این بیمارستان هم اشاره و اظهار کرد: در سال گذشته بخش‌های مختلف بیمارستان فوق تخصصی رضوی از جمله اتاق‌های عمل، بخش‌های دیالیز، زایمان، آزمایشگاه، اتاق جراحی اطفال و... توسعه داده شد. تجهیز ۱۱ اتاق عمل به ارزش ۲۰۰ میلیارد ریال، افزایش هشت تخت ویژه بیماران دیالیزی، راه‌اندازی بخش ویژه زایمان طبیعی، راه‌اندازی اتاق جراحی اطفال، ساخت هفت رادیودارو و دریافت مجوز راه‌اندازی مرکز آموزش مهارتی و حرفه‌ای پزشکی از وزارت بهداشت با هدف تربیت پزشکان فوق تخصصی نیز برخی دیگر از فعالیت‌های این بیمارستان بوده است.

■ **خرید دستگاه «پرسیژن» به ارزش ۵۰ میلیارد ریال**

مدیرعامل بیمارستان فوق تخصصی رضوی ادامه داد: همچنین به تازگی دستگاه «پرسیژن» به ارزش ۵ میلیارد و ۵۰۰ میلیون تومان خریداری شده که از این دستگاه فقط پنج نمونه در کشور داریم و کاربرد آن کشف و نقشه‌برداری از بیماری ضربان قلب است و به متخصصان در شناسایی بیماری و رفع آن کمک می‌کند. در حوزه رادیوتراپی نیز دستگاه «بلاک‌پراتی» و در حوزه درمان قلب دستگاه «آنژیوگرافی قلب» را به ارزش ۱۵۰ میلیارد ریال خریداری کرده‌ایم که به محض صدور مجوز از سوی وزارت بهداشت ارائه خدمات به بیماران را آغاز می‌کنیم.
وی تصریح کرد: با هدف تسهیل شرایط حضور مراجعه‌کنندگان در این مجموعه درمانی، ساخت پارکینگ سه طبقه در فضایی به وسعت ۳۵ هزار مترمربع در این بیمارستان در دستور کار قرار گرفته است.

■ **برنامه‌های عملیاتی سه‌ساله**

وی در بخش دیگری از این نشست به برنامه‌های عملیاتی سه‌ساله بیمارستان با هدف ایجاد منابع مالی پایدار، ارتقای بهره‌وری و چابک‌سازی اشاره کرد و افزود: هوشمندسازی بیمارستان، جذب نیروی انسانی متخصص، جذب زائر سلامت، ارتقای دانش نیروی انسانی، توسعه بخش اورژانس، راه‌اندازی بخش امحای زباله‌های شیمیایی، راه‌اندازی آشپزخانه صنعتی، توسعه مرکز ناباروری، معرفی داوطلبانه بیمارستان رضوی از سوی وزارت بهداشت به سازمان بهداشت جهانی برای کسب نشان دوستدار ایمنی، خرید دستگاه‌های پیشرفته ویژه بخش پزشکی هسته‌ای و... از جمله برنامه‌های میان‌مدت بیمارستان رضوی برای ارتقای کیفیت خدمت‌رسانی به زائران و مجاوران حضرت امام رضا(ع) است.
شایان ذکر است در پایان این نشست از لوح درجه عالی بیمارستان رضوی رونمایی شد.

آگهی موضوع ماده ۳ قانون و ماده ۱۳ آیین نامه قانون تعیین تکلیف وضعیت ثبتی و اراضی و ساختمانهای فاقد سند رسمی

برابر رای شماره ۱۴۰۰۶۰۳۱۸۶۰۳۰۰۶۶۱۵مورخ ۱۴۰۰/۰۶/۲۹ موضوع قانون تعیین تکلیف وضعیت ثبتی اراضی و ساختمانهای فاقد سند رسمی مستقر در واحد ثبتی حوزه ثبت ملک ناحیه دو رشت ، تصرفات مالکانه بلامعارض متقاضی خانم فاطمه رمضانی زبردهی فرزند محمد عیسـی به شماره شناسنامه ۴۱۶ صادره از بندر انزلی در قریه حمیدیان صف سر در ششدانگ یک قطعه زمین مشتمل بر بنای احداثی به مساحت ۹۴/۱۱ متر مربع پلاک فرعی ۶۷۷۱از اصلی ۵۴ مفروز مجزی از پلاک ۹ باقیمانده از اصلی ۵۴ واقع در بخش چهار رشت خریداری از مالک رسمی آقای یحیی باقری کلش طالشانی محرز گردیده است.
لذا به منظور اطلاع عموم مراتب در دو نوبت به فاصله ۱۵ روز آگهی می شود در صورتی که اشخاص نسبت به صدور سند مالکیت متقاضی اعتراضی داشته باشند می توانند از تاریخ انتشار اولین آگهی به مدت دو ماه اعتراض خود را به این اداره تسلیم و پس از اخذ رسید ظرف مدت یکماه از تاریخ تسلیم اعتراض دادخواست خود را به مراجع قضایی تقدیم نمایند. بدیهی است در صورت انقضای مدت مذکور و عدم وصول اعتراض طبق مقررات سند مالکیت صادر خواهد شد. م الف ۱۸۷۱ آ۱۴۰۶۲۲۹
تاریخ انتشار نوبت اول : ۱۴۰۰/۰۷/۱۲ تاریخ انتشار نوبت دوم : ۱۴۰۰/۰۷/۲۷
سعید بدوی-رییس اداره ثبت اسناد و املاک ناحیه دو رشت

آگهی موضوع ماده ۳ قانون و ماده ۱۳ آیین نامه قانون تعیین تکلیف وضعیت ثبتی و اراضی و ساختمانهای فاقد سند رسمی

برابر رای شماره ۱۴۰۰۶۰۳۱۸۰۰۱۰۰۱۶۰۳مورخ ۱۴۰۰/۰۶/۲۳ موضوع قانون تعیین تکلیف وضعیت ثبتی اراضی و ساختمانهای فاقد سند رسمی مستقر در واحد ثبتی حوزه ثبت ملک ناحیه یک رشت ، تصرفات مالکانه بلامعارض متقاضی خانم زهرا حسین آبادی به شناسنامه شماره ۱۸۵۲۳ کد ملی ۰۰۶۰۲۷۳۷۰۴ صادره از تهران فرزند حسین در ششـدانگ یک باب خانه و محوطه به مسـاحت ۵۱۴/۱۶ متر مربع به شماره پلاک فرعی ۹۹ از پلاک شماره ۱ فرعی از اصلی ۱۱ واقع دربلسکله بخش ۹ گیلان حوزه ثبت ناحیه یک رشت به نام مالک رسمی اولیه هادی نوروزی بلسی ،احراز مالکیت متقاضی نسبت به ملک مورد تقاضا و انتقال ملک از مالک رسمی به متقاضی محرز گردیده است . لذا به منظور اطلاع عموم مراتب در دو نوبت به فاصله ۱۵ روز آگهی می شود در صورتی که اشخاص نسبت به صدور سند مالکیت متقاضی اعتراضی داشته باشند می توانند از تاریخ انتشار اولین آگهی به مدت دو ماه اعتراض خود را به این اداره تسلیم و پس از اخذ رسید ظرف مدت یکماه از تاریخ تسلیم اعتراض دادخواست خود را به مراجع قضایی تقدیم نمایند. بدیهی است در صورت انقضای مدت مذکور و عدم وصول اعتراض طبق مقررات سند مالکیت صادر خواهد شد. م الف ۱۸۶۱ ۱۴۰۶۲۳۰آ
تاریخ انتشار نوبت اول : ۱۴۰۰/۰۷/۱۲ تاریخ انتشار نوبت دوم : ۱۴۰۰/۰۷/۲۷
سید محمد فرزانه شال -رییس اداره ثبت اسناد و املاک ناحیه یک رشت

((آگهی قانون تعیین تکلیف وضعیت ثبتی اراضی و ساختمانهای فاقد سند رسمی حوزه ثبت تایباد))

نظر به دستور مواد ۱ و ۳ قانون تعیین تکلیف وضعیت اراضی و ساختمانهای فاقد سند رسمی مصوب ۱۳۹۰/۹/۲۰ املاک متقاضیان که در هیئت موضوع ماده یک قانون مذکور مسـتقر در بخش ۱۴ مشـهد واحد ثبتی شهرستان تایباد مورد رسیدگی و تصرفات مالکانه و بلامعارض آن محرز و رأی لازم صادر گردیده جهت اطلاع عموم به شرح ذیل آگهی میگردد:
خانم سمیه امیری به شناسنامه شماره ۵۸۰۸ کدملی ۰۹۴۱۱۳۳۰۷۹ صادره مشهد فرزند اسماعیل در ششدانگ یکباب منزل به مساحت ۱۲۵ مترمربع قسمتی از پلاک شماره ۲۰۲۳ فرعی از ۷۶۵ و ۱۰۳۸ فرعی از ۲۵۱ اصلی و تمامت مالکیت مشـاعی متقاضی واقع در خراسـان رضوی بخش ۱۴ مشـهد حوزه ثبت ملک تایباد** کلاسه ۱۳۹ - ۱۴۰۰
لذا بموجب ماده ۳ قانون تعیین تکلیف وضعیت ثبتی اراضی و ساختمانهای فاقد سند رسمی و ماده ۱۳ آئین‌نامه مربوطه این آگهی در دو نوبت به فاصله ۱۵ روز از طریق روزنامه کثیرالانتشار منتشر تا در صورتیکه اشخاص ذینفع به آرای اعلام شده اعتراض داشته باشند باید از تاریخ انتشار اولین آگهی تا دو ماه اعتراض خود را به این اداره تسلیم و رسـید اخذ نمایند. معترضین باید ظرف مدت یک ماه از تاریخ تسـلیم اعتراض مبادرت به تقدیم دادخواست به دادگاه عمومی محل نمایند و گواهی تقدیم دادخواسـت به اداره ثبت محل تحویل دهد که در این صورت اقدامات ثبت موکول به ارایه حکم قطعی دادگاه است و در صورتیکه اعتراض در مهلت قانونی واصل نگردد یا معترض گواهی تقدیم دادخواست به دادگاه عمومی محل ارائه نکند اداره ثبت مبادرت به صدور سند مالکیت می‌نماید و صدور سند مالکیت مانع از مراجعه متضرر به دادگاه نیست.آ۱۴۰۶۷۳۵
تاریخ انتشار نوبت اول: ۱۴۰۰/۷/۲۷ تاریخ انتشار نوبت دوم: ۱۴۰۰/۸/۱۲
کفیل ثبت اسناد و املاک تایباد- مهدی حسین‌زاده

((آگهی قانون تعیین تکلیف وضعیت ثبتی اراضی و ساختمانهای فاقد سند رسمی حوزه ثبت تایباد))

نظر به دستور مواد ۱ و ۳ قانون تعیین تکلیف وضعیت اراضی و ساختمانهای فاقد سند رسمی مصوب ۱۳۹۰/۹/۲۰ املاک متقاضیان که در هیئت موضوع ماده یک قانون مذکور مسـتقر در بخش ۱۴ مشـهد واحد ثبتی شهرستان تایباد مورد رسیدگی و تصرفات مالکانه و بلامعارض آن محرز و رأی لازم صادر گردیده جهت اطلاع عموم به شرح ذیل آگهی میگردد:
آقای غلامرسـول ابراهیم‌زاده به شناسـنامه شـماره ۷۲۴ کدملی ۰۷۴۹۴۰۱۶۶۴ صادره تایبـاد فرزند رمضان در ششـدانگ یکباب منزل به مسـاحت ۱۳۱ مترمربع پلاک شماره ۱۸۱ فرعی از ۲۵۱ اصلی واقع در خراسان رضوی بخش ۱۴ مشهد حوزه ثبت ملک تایباد از محل قسمتی از مالکیت سهم‌الارثی خانم شایسته نورانی از مرحوم عبدالعلی نورانی و قسمتی از پلاک ** کلاسه ۵۸۵-۹۹
لذا بموجب ماده ۳ قانون تعیین تکلیف وضعیت ثبتی اراضی و ساختمانهای فاقد سند رسمی و ماده ۱۳ آئین‌نامه مربوطه این آگهی در دو نوبت به فاصله ۱۵ روز از طریق روزنامه کثیرالانتشار منتشر تا در صورتیکه اشخاص ذینفع به آرای اعلام شده اعتراض داشته باشند باید از تاریخ انتشار اولین آگهی تا دو ماه اعتراض خود را به این اداره تسلیم و رسـید اخذ نمایند. معترضین باید ظرف مدت یک ماه از تاریخ تسـلیم اعتراض مبادرت به تقدیم دادخواست به دادگاه عمومی محل نمایند و گواهی تقدیم دادخواسـت به اداره ثبت محل تحویل دهد که در این صورت اقدامات ثبت موکول به ارایه حکم قطعی دادگاه است و در صورتیکه اعتراض در مهلت قانونی واصل نگردد یا معترض گواهی تقدیم دادخواست به دادگاه عمومی محل ارائه نکند اداره ثبت مبادرت به صدور سند مالکیت می‌نماید و صدور سند مالکیت مانع از مراجعه متضرر به دادگاه نیست.آ۱۴۰۶۷۳۶
تاریخ انتشار نوبت اول: ۱۴۰۰/۷/۲۷ تاریخ انتشار نوبت دوم: ۱۴۰۰/۸/۱۲
کفیل ثبت اسناد و املاک تایباد- مهدی حسین‌زاده

آگهی موضوع ماده ۳ قانون و ماده ۱۳ آئین نامه قانون تعیین تکلیف وضعیت ثبتی و اراضی و ساختمان های فاقد سند رسمی

برابر آراء هئیت موضوع قانون تعیین تکلیف وضعیت ثبتی اراضی و سـاختمانهای فاقد سـند رسمی مسـتقر در واحد ثبتی اسـفراین تصرفات مالکانـه و بلامعارض متقاضیان محرز گردیده اسـت . لذا مشـخصات متقاضیان و املاک مورد تقاضا به شـرح زیر به منظور اطلاع عموم در دو نوبت به فاصله ۱۵روز در دو نشریه آگهی های ثبتی(کثیر الانتشار و محلی) به شرح ذیل آگهی می شود.
بخش۵
پلاک ۲۴- اصلی کلاته ملاعزیز :
۱.کلاسـه ۱۳۹۹۱۱۴۴۰۷۱۱۶۰۰۰۲۷۲ آقای قربان مقدسی ثانی فرزند امان اله شش دانگ مزرعه به مساحت ۹۰۵۹۶/۶۵ متر از پلاک ۰ فرعی از محل مالکیت میرخدابخش ومیرمحمد وسیدابراهیم وسیدمحمدرضا موسوی وبتول موسوی(سجادی) برابر رای۱۴۰۰/۲۷۰۷
۲.کلاسه ۱۳۹۹۱۱۴۴۰۷۱۱۶۰۰۰۲۷۳ آقای قربان مقدسی ثانی فرزند امان اله شش دانگ مزرعه به مساحت ۸۰۹۰۴/۵۱ متر از پلاک ۰ فرعی از محل مالکیت میرخدابخش ومیرمحمد وسیدمحمدرضا وسیدابراهیم موسوی وبتول موسوی(سجادی) برابر رای۱۴۰۰/۲۷۰۹
۳.کلاسـه ۱۳۹۹۱۱۴۴۰۷۱۱۶۰۰۰۲۷۴ آقای قربان مقدسی ثانی فرزند امان اله شش دانگ مزرعه به مسـاحت ۱۶۰۶۳۰ متر از پلاک ۰ فرعی از محل مالکیت میرخدابخش ومیرمحمد وسیدابراهیم وسیدمحمدرضا موسوی وبتول سجادی(موسوی) برابر رای۱۴۰۰/۲۷۱۹
۴.کلاسـه ۱۳۹۹۱۱۴۴۰۷۱۱۶۰۰۰۲۷۵ آقای قربان مقدسی ثانی فرزند امان اله شش دانگ مزرعه به مساحت ۶۷۷۷۶/۶۹ متر از پلاک ۰ فرعی از محل مالکیت میرخدابخش ومیرمحمد وسیدابراهیم وسیدمحمدرضا موسوی وبتول سجادی(موسوی) برابر رای۱۴۰۰/۲۷۱۷
۵.کلاسه ۱۳۹۹۱۱۴۴۰۷۱۱۶۰۰۰۲۷۶ آقای قربان مقدسی ثانی فرزند امان اله شش دانگ مزرعه به مساحت ۱۱۷۸۲۵/۲ متر از پلاک ۰ فرعی از محل مالکیت میرخدابخش ومیرمحمد وسیدابراهیم وسیدمحمدرضا وبتول موسوی برابر رای۱۴۰۰/۲۷۱۵
پلاک ۵۶- اصلی امین آباد :
۶.کلاسـه ۱۳۹۹۱۱۴۴۰۷۱۱۶۰۰۰۷۸۳ خانم مریم پرهیز فرزند ملک حسـن شش دانگ منزل به مساحت ۳۱۸۳ متر از پلاک ۰ فرعی از محل مالکیت ملکحسن پرهیز برابر رای۱۴۰۰/۲۶۳۸
پلاک ۶۰- اصلی پشت جوی :
۷.کلاسـه ۱۳۹۹۱۱۴۴۰۷۱۱۶۰۰۰۵۹۶ خانم زهرا افشـار پور فرزند عزیز شش دانگ منزل و مغازه متصـل به مسـاحت ۱۱۲/۲۸ متـر از پلاک ۵۵ فرعی از محـل مالکیت ام البنین پـور عرب برابر رای۱۴۰۰/۲۷۹۶
۸.کلاسه ۱۳۹۹۱۱۴۴۰۷۱۱۶۰۰۰۶۸۵ آقای علی محمد زاده مقدم فرزند رحیم شش دانگ منزل به مساحت ۸۷/۸۳ متر از پلاک ۰ فرعی از محل مالکیت ورثه مرحوم محمد حسین روشنی (حسین-حسن-عصمت و مملکت) برابر رای۱۴۰۰/۲۹۱۱
پلاک ۶۴- اصلی خرینان :
۹.کلاسه ۱۳۹۸۱۱۴۴۰۷۱۱۶۰۰۰۲۱۹ آقای ابراهیم کمایستانی فرزند حسین شش دانگ منزل به مساحت ۲۰۱ متر از پلاک ۱۸۷۹ فرعی از محل مالکیت مشاعی خود متقاضی و۱۸۷۸ فرعی از محل مالکیت نرگس رنجبر برابر رای۱۴۰۰/۲۹۱۷
۱۰.کلاسـه ۱۳۹۹۱۱۴۴۰۷۱۱۶۰۰۰۶۳۴ خانم زهره ناظری فرزند علی اکبر شـش دانگ منزل به مساحت ۲۱۲/۹۲ متر از پلاک ۵۶۷ فرعی از محل مالکیت سند رسمی خود متقاضی و۵۶۶ فرعی از محل مالکیت محمد رستمی و علی اصغر بداغ ابادی برابر رای۱۴۰۰/۲۹۲۹
۱۱.کلاسه ۱۳۹۹۱۱۴۴۰۷۱۱۶۰۰۰۷۲۰ خانم تکتم ایزانلوئی فرزند عیسی شش دانگ منزل به مساحت ۲۰۹/۸۲ متر از پلاک ۵۴۱۷ فرعی از محل مالکیت علیرضا خبازیان برابر رای۱۴۰۰/۲۶۶۵
۱۲.کلاسـه ۱۳۹۹۱۱۴۴۰۷۱۱۶۰۰۰۷۶۵ آقـای بهمـن حاتمـی فرزنـد ابراهیـم ۲ سـهم وکلاسـه ۱۳۹۹۱۱۴۴۰۷۱۱۶۰۰۰۷۶۶ خـانم فرزانـه حاتمـی فرزنـد ابراهیـم ۱ سـهم وکلاسـه ۱۳۹۹۱۱۴۴۰۷۱۱۶۰۰۰۷۶۷ خـانم معصومـه حاتمـی فرزنـد ابراهیـم ۱ سـهم وکلاسـه ۱۳۹۹۱۱۴۴۰۷۱۱۶۰۰۰۷۶۸ خـانم فتانـه حاتمـی فرزنـد ابراهیـم ۱ سـهم وکلاسـه ۱۳۹۹۱۱۴۴۰۷۱۱۶۰۰۰۷۶۹ آقـای بیـژن حاتمـی فرزنـد ابراهیـم ۲ سـهم وکلاسـه ۱۳۹۹۱۱۴۴۰۷۱۱۶۰۰۰۷۷۰ آقـای حسـن حاتمـی فرزنـد ابراهیـم ۲ سـهم وکلاسـه ۱۳۹۹۱۱۴۴۰۷۱۱۶۰۰۰۷۷۱ آقـای هـادی حاتمـی میلانلو فرزند اسـماعیل ۲ سـهم وکلاسـه ۱۳۹۹۱۱۴۴۰۷۱۱۶۰۰۰۷۷۲ خـانم زهـره حاتمـی میلانلـو فرزند اسـماعیل ۱ سـهم وکلاسـه ۱۳۹۹۱۱۴۴۰۷۱۱۶۰۰۰۷۷۳ خـانم رقیـه حاتمـی میلانلـو فرزند اسـمعیل ۱ سـهم وکلاسـه ۱۳۹۹۱۱۴۴۰۷۱۱۶۰۰۰۷۷۴ خـانم سـکینه حاتمـی میـلان لـو فرزنـد اسـماعیل ۱ سـهم وکلاسـه ۱۳۹۹۱۱۴۴۰۷۱۱۶۰۰۰۷۷۵ خـانم زهـرا حقانـی پور فرزند علیرضا ۱ سـهم وکلاسـه ۱۳۹۹۱۱۴۴۰۷۱۱۶۰۰۰۷۷۶ آقـای عبـاس حاتمـی میلانلـو فرزند اسـمعیل ۲ سـهم وکلاسـه ۱۳۹۹۱۱۴۴۰۷۱۱۶۰۰۰۷۷۷ آقـای وحیـد حاتمـی میلانلو فرزند اسـماعیل ۲ سـهم وکلاسـه ۱۳۹۹۱۱۴۴۰۷۱۱۶۰۰۰۷۷۸ آقـای مریـم حاتمـی میلانلـو فرزند اسـمعیل ۱ سـهم وکلاسـه ۱۳۹۹۱۱۴۴۰۷۱۱۶۰۰۰۷۸۴ خـانم سـارا حاتمـی میلانلـو فرزنـد اسـمعیل ۱ سـهم وکلاسـه ۱۳۹۹۱۱۴۴۰۷۱۱۶۰۰۰۷۸۵ خـانم مرضیـه حاتمـی میلانلو فرزند اسـمعیل ۱ سـهم وکلاسـه ۱۳۹۹۱۱۴۴۰۷۱۱۶۰۰۰۷۸۶ خـانم طیبـه حاتمـی میلانلـو فرزند اسـمعیل ۱ سـهم وکلاسـه ۱۳۹۹۱۱۴۴۰۷۱۱۶۰۰۰۷۸۷ خـانم صدیقـه حاتمـی میلانلـو فرزنـد اسـماعیل ۱ سـهم وکلاسـه ۱۳۹۹۱۱۴۴۰۷۱۱۶۰۰۰۷۸۸ خـانم زکیـه حاتمـی میلانلـو فرزند اسـماعیل ۱ سـهم وکلاسـه ۱۴۰۰۱۱۴۴۰۷۱۱۶۰۰۰۰۰۱ آقـای داود حقانـی پـور فرزند علیرضا ۲ سـهم وکلاسـه ۱۴۰۰۱۱۴۴۰۷۱۱۶۰۰۰۰۰۲ آقـای جعفـر حقانـی پـور فرزنـد علیرضـا ۲ سـهم وکلاسـه ۱۴۰۰۱۱۴۴۰۷۱۱۶۰۰۰۰۲۴ آقـای مسـعود حاتمـی میلانلو فرزند اسـمعیل ۲ سـهم وکلاسـه ۱۴۰۰۱۱۴۴۰۷۱۱۶۰۰۰۰۶۰ آقـای آرمـان حاتمـی میلانلـو فرزنـد تیمـور ۲ سـهم وکلاسـه ۱۴۰۰۱۱۴۴۰۷۱۱۶۰۰۰۰۶۱ آقـای یونـس حاتمـی میلانلـو فرزنـد تیمـور ۲ سـهم وکلاسـه ۱۴۰۰۱۱۴۴۰۷۱۱۶۰۰۰۰۶۲ آقای یامین حاتمی میلانلو فرزند تیمور ۲ سهم (همگی از سهام کلی ۵۰ سهم مشاع به جز ورثه تیمور از ۳۰۰ سهم مشاع و ورثه حقانی پور از ۳۵۰ سهم مشاع) از شش دانگ منزل منزل به مسـاحت ۶۱۴/۲۳ متر از پلاک ۳۰۳ فرعی از محل مالکیت ورثه عیسـی خان حاتمی برابر رای۱۴۰۰/۲۷۷۶ و..
۱۳.کلاسـه ۱۴۰۰۱۱۴۴۰۷۱۱۶۰۰۰۰۹۹ آقای حسـین غفاری پور فرزند علی محمد شـش دانگ منزل به مسـاحت ۱۵۹/۵۲ متر از پلاک ۲۱۰ فرعی از محل مالکیت پیرحسـین لعل بهرامپور برابر رای۱۴۰۰/۲۶۴۰
۱۴.کلاسـه ۱۴۰۰۱۱۴۴۰۷۱۱۶۰۰۰۱۴۲ آقـای مهـدی احمدی فرزند حسـینعلی شـش دانگ منـزل به مسـاحت ۱۰۰/۹۶ متـر از پلاک ۱۷۳ فرعـی از محل مالکیت براتعلی لعـل عارفی برابر رای۱۴۰۰/۲۷۳۱
۱۵.کلاسـه ۱۴۰۰۱۱۴۴۰۷۱۱۶۰۰۰۱۸۲ خانم سودابه رضائی فرزند علی اصغر شش دانگ منزل به مسـاحت ۲۱۸/۳۹ متر از پلاک ۱۹۳۰ فرعی از محل مالکیت جهان شـریف و۵۳۶۱ فرعی از محل مالکیت یارمحمد شریف برابر رای۱۴۰۰/۲۹۱۳
۱۶.کلاسه ۱۴۰۰۱۱۴۴۰۷۱۱۶۰۰۰۱۸۶ آقای یحیی قهرمان لو فرزند علی اصغر شش دانگ منزل به مساحت ۴۹۱/۵۷۸ متر از پلاک ۳۶۴ فرعی از محل مالکیت حسن لعل قربانی و۱۱۶۶ فرعی از محل مالکیت یحیی قهرمانلو برابر رای۱۴۰۰/۲۷۲۵
پلاک ۶۵- اصلی حسن آباد قصبه :
۱۷.کلاسه ۱۳۹۹۱۱۴۴۰۷۱۱۶۰۰۰۴۳۴ آقای محمدرضا محمدی فرزند بابا محمد شش دانگ منزل به مساحت ۱۱۷/۴۵ متر از پلاک ۱۱۳ فرعی از محل مالکیت علی حاتمی برابر رای۱۴۰۰/۲۷۹۴
۱۸.کلاسـه ۱۳۹۹۱۱۴۴۰۷۱۱۶۰۰۰۶۹۵ خانم فاطمه رجبی سرچشمه فرزند عباسقلی شش دانگ منـزل به مسـاحت ۱۳۳/۶۱ متر از پـلاک ۱۴۷۵ فرعی از محل مالکیت محمد محمـد زاده برابر رای۱۴۰۰/۲۹۲۷
۱۹.کلاسـه ۱۴۰۰۱۱۴۴۰۷۱۱۶۰۰۰۰۰۸ آقـای حسـن عابدی فرزند رحیم شـش دانگ مغازه به مساحت ۵۳/۸۲ متر از پلاک ۱۱۳ فرعی از محل مالکیت خانم ملوک فلاح برابر رای۱۴۰۰/۲۶۳۴
۲۰.کلاسـه ۱۴۰۰۱۱۴۴۰۷۱۱۶۰۰۰۰۳۳ شـرکت تعاونی مسکن لوله گسـتر شش دانگ منزل به مسـاحت ۲۰۸/۲۴ متر از پلاک ۱۱۳ فرعی از محل مالکیت سید محمد پرویزی و اسماعیل حقانی دشتی و علی اکبر عاقبتی برابر رای۱۴۰۰/۲۶۶۱
۲۱.کلاسـه ۱۴۰۰۱۱۴۴۰۷۱۱۶۰۰۰۰۳۴ شـرکت تعاونی مسکن لوله گسـتر شش دانگ منزل به مسـاحت ۲۱۸/۷۷ متر از پلاک ۱۱۳ فرعی از محل مالکیت سید محمد پرویزی و اسماعیل حقانی دشتی و علی اکبر عاقبتی برابر رای۱۴۰۰/۲۶۴۹
۲۲.کلاسـه ۱۴۰۰۱۱۴۴۰۷۱۱۶۰۰۰۰۳۵ شـرکت تعاونی مسکن لوله گسـتر شش دانگ منزل به مسـاحت ۲۲۱/۰۷ متر از پلاک ۱۱۳ فرعی از محل مالکیت سـید محمد پرویزی-اسماعیل حقانی دشتی-علی اکبر عاقبتی برابر رای۱۴۰۰/۲۶۵۱
۲۳.کلاسـه ۱۴۰۰۱۱۴۴۰۷۱۱۶۰۰۰۰۳۶ شـرکت تعاونی مسکن لوله گسـتر شش دانگ منزل به مساحت ۲۲۰/۸۵ متر از پلاک ۱۱۳ فرعی از محل مالکیت سید محمد پرویزی-حاج اسماعیل حقانی دشتی - علی اکبر عاقبتی برابر رای۱۴۰۰/۲۶۵۳
۲۴.کلاسـه ۱۴۰۰۱۱۴۴۰۷۱۱۶۰۰۰۰۳۷ شـرکت تعاونی مسکن لوله گسـتر شش دانگ منزل به مساحت ۲۰۱/۹۱ متر از پلاک ۱۱۳ فرعی از محل مالکیت سید محمد پرویزی - اسماعیل حقانی دشتی - علی اکبر عاقبتی برابر رای۱۴۰۰/۲۶۵۷
۲۵.کلاسه ۱۴۰۰۱۱۴۴۰۷۱۱۶۰۰۰۰۳۸ شرکت تعاونی مسکن لوله گستر فرزند شش دانگ منزل به مساحت ۲۲۱/۷۶ متر از پلاک ۱۱۳ فرعی از محل مالکیت سید محمد پرویزی - حاج اسماعیل حقانی دشتی - علی اکبر عاقبتی برابر رای۱۴۰۰/۲۶۵۹
۲۶.کلاسـه ۱۴۰۰۱۱۴۴۰۷۱۱۶۰۰۰۰۳۹ شـرکت تعاونی مسکن لوله گسـتر شش دانگ منزل به مساحت ۲۲۸/۹۳ متر از پلاک ۱۱۳ فرعی از محل مالکیت سید محمد پرویزی - اسماعیل حقانی دشتی - علی اکبر عاقبتی برابر رای۱۴۰۰/۲۶۴۷
۲۷.کلاسـ