رواق
ویژه‌فرهنگ‌ومعارف‌رضوی
| سال دوم | ویژه نامه ۳۰۷ |

موعظه/حجت‌الاسلام قرائتی

توصیه‌پیغمبر به افطاری دادن با نصف خرما به چه کسی بود؟

۲

گفت‌وگو با رئیس بخش پزشکی هسته‌ای بیمارستان رضوی

پیشتاز کاربرد پزشکی هسته‌ای در شرق کشور

۴

آیت الله محسن اراکی:

روش نظام‌مند در تفکر اسلامی از ویژگی‌های شهید صدر است

۲

حجت‌الاسلام مهدی خاموشی مطرح کرد

ضرورت توسعه و ترویج فعالیت‌های قرآنی با «وقف پول»

۳

چگونه می‌توان قدر ماه ضیافت الهی را بهتر دانست؟

رمضان؛ بهار فرصت‌ها

۲

مهدی جهانگیری - عکس رضوی

برگزاری ترتیل خوانی روزانه قرآن ویژه نوجوانان در حرم رضوی

بهار در بهار

همزمانی بهار، ماه رمضان و بازگشایی مدارس سبب شده مجموعه مدارس امام رضا(ع) ویژه‌برنامه‌های متنوعی با محوریت آشنایی دانش‌آموزان با مفاهیم قرآنی برگزار کند.

مثلاً مسابقه «نغمه‌های نورانی» یکی از برنامه‌های محوری بنیاد فرهنگی رضوی در ماه مبارک رمضان است که با محوریت هر روز سه سؤال از جزء همان روز به صورت حضوری و مجازی در مدارس امام رضا(ع) برگزار می‌شود.

این مسابقه با هدف آشنایی دانش‌آموزان با مفاهیم قرآن و محتوای تربیتی اجتماعی آیات هر جزء تدارک دیده شده که در قالب طرح سؤالات کوتاه از مهم‌ترین نکات هر جزء به تفکیک روز برای دانش‌آموزان طراحی شده است...

۴

نگاهی به زندگی علمی مصطفی مشهدی، استاد علم قرائت که تألیفاتی هم در این زمینه داشته است

قاری ممتاز حرم رضوی در عصر صفویه

محمدحسین نیکبخت | همان طور که می‌دانید، حضور قاریان در حرم رضوی تقریباً مدت کوتاهی پس از شهادت امام رضا(ع) آغاز شد. اگر یادتان باشد یک بار هم درباره ابونصر نیشابوری که مؤذن و قاری حرم مطهر در حدود هزار سال پیش بود، صحبت کردیم. توجه به تلاوت قرآن در میان مسلمانان از یک سو و برگزاری مداوم جلسات قرآنی در حرم رضوی از سوی دیگر موجب شد به تدریج قاریان و محققان برجسته علوم قرآنی به این مکان مقدس رو بیاورند و مجاور آستان قدس رضوی و ساکن شهر مشهد شوند. این روند، زمانی که واقفان بزرگی مانند گوهرشاد خاتون به تلاوت قرآن کریم در حرم رضوی توجه ویژه نشان دادند، شتاب بیشتری گرفت و تقریباً از سال ۸۰۰ خورشیدی به این سو یعنی از حدود ۶۰۰ سال پیش قاریان بزرگ و استادان بنام علم قرائت در حرم مطهر رضوی حضور یافتند و این مکان را به یکی از کانون‌های اصلی آموزش کلام وحی و تربیت قاریان توانمند تبدیل کردند. در این بین برخی از استادان علوم قرآنی حرم رضوی، صاحب شهرتی جهانی شدند. شاید فکر کنید منظورمان استادان گرانمایه همین چند دهه اخیر است اما این طور نیست. به برکت قرار داشتن مضجع شریف رضوی در مشهد این شهر هیچ گاه از حضور قاریان بزرگ بی‌بهره نبوده است. اگر نگاهی به کتاب «نفوس ارض اقدس» که نخستین سرشماری شهر مشهد و مربوط به سال ۱۲۵۷ خورشیدی است بیندازید، می‌بینید تعداد قاریان حاضر در این شهر مقدس بسیار زیاد و در خور توجه است. در رواق امروز می‌خواهیم یاد استادی را زنده کنیم که حدود ۳۷۰ سال پیش یعنی در عهد شاه‌عباس دوم و شاه‌سلیمان صفوی، سرآمد قاریان مشهد بود؛ مصطفی بن محمد تبریزی مشهدی.

■ **عشق به پژوهش‌های قرآنی**

استاد مصطفی مشهدی در سال ۹۷۷ خورشیدی در روستایی نزدیک تبریز به دنیا آمد و پس از فراگیری مقدمات اصول قرائت قرآن کریم، در ۲۰ سالگی راهی مشهد مقدس و مجاور حرم رضوی شد و تا پایان عمر این افتخار را داشت که در این مکان مقدس به تلاوت قرآن کریم بپردازد. استاد مصطفی مشهدی به دلیل مطالعات و تحقیقاتی که در علم قرائت انجام داد و آثاری که در این زمینه به رشته تحریر درآورد، در همان عهد خودش شهرتی جهانی پیدا کرد. او که فن قرائت قرآن کریم را نزد استادش حاج محمدرضا سبزواری معروف به خراسانی فرا گرفته بود، به دلیل حافظه عالی و روحیه پژوهشگری بالا دست به تحقیقاتی گسترده در علم قرائت قرآن زد که نتیجه آن‌ها تألیف کتاب‌های بسیار ارزشمند و مشهوری بود از جمله این کتاب‌ها می‌توان به «تحفة‌القرّاء»، «تحفة‌الابرار» و «وقوف القرآن» اشاره کرد. استاد مصطفی علم قرائت قرآن را به کمال آموخته بود. رساله «سند قرائت عاصم» او را یکی از مشهورترین تتبعات علمی در این زمینه می‌دانند. وی در نگارش آثارش بسیار دقت نظر داشت؛ به طوری که یکی از کتاب‌های خود را با عنوان «ارشاد القاری» در مدت پنج سال نوشت. استاد مصطفی در ماه مبارک رمضان بر قرائت قاریان حرم رضوی نظارت می‌کرد و در ضمن اصول فن قرائت و شیوه‌های آن را به علاقه‌مندان آموزش می‌داد.

■ **استادی با شهرت بین‌المللی**

یکی از جنبه‌های مهم زندگی علمی استاد مصطفی مشهدی که از قاریان ممتاز و استادان بنام قرائت در دوره صفویه بود، وجهه بین‌المللی وی است. او در عمر خود سه بار به عتبات و سه بار به حج مشرف شد و در مکه و مدینه با قاریان مشهور عرب‌زبان همنشین بود و مباحثه می‌کرد. استاد مصطفی که بیش از ۳۰سال به صورت تخصصی درباره علم قرائت تحقیق و پژوهش کرده بود، توانست به سرعت در میان پیروان سایر مذاهب اسلامی علاقه‌مندانی پیدا کند. همه آن‌ها از دانش این استاد قرائت اهل ایران استفاده می‌کردند و برایش احترام فراوانی قائل بودند. استاد مصطفی کتاب «تحفة‌القرّاء» خود را که پیش‌تر به آن اشاره کردیم، در سفر حج و در مکه و مدینه به رشته تحریر درآورد. وی در سفر به عتبات نیز کار تألیف و تحقیق را کنار نمی‌گذاشت؛ آقابزرگ طهرانی در کتاب ارجمند «طبقات اعلام الشیعه» که احتمالاً تنها مرجع بررسی زندگی و خدمات استاد مصطفی محسوب می‌شود، از کتابی در علم قرائت با عنوان «تحفه شاهی» یاد می‌کند که توسط وی در نجف اشرف تألیف شد و امروزه نسخه خطی آن در کتابخانه امیرالمؤمنین(ع) این شهر نگهداری می‌شود. در پایان این کتاب نوشته شده است: «مرقد شاه ولایت فی رمضان ۱۰۸۸» که نشان می‌دهد نویسنده، کتاب را در ماه رمضان سال ۱۰۸۸ / آبان ۱۰۵۶ خورشیدی به اتمام رسانده است. سال درگذشت استاد مصطفی دقیقاً معلوم نیست ولی می‌دانیم که وی را پس از رحلت در حرم مطهر رضوی به خاک سپردند.

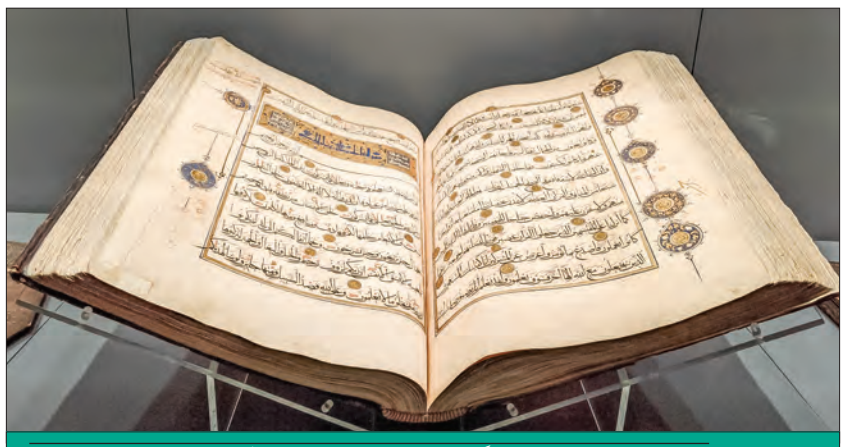

گزیده

یکی از جنبه‌های مهم زندگی علمی استاد مصطفی مشهدی که از قاریان ممتاز و استادان بنام قرائت در دوره صفویه بود، وجهه بین‌المللی وی است. او در عمر خود سه بار به عتبات و سه بار به حج مشرف شد و در مکه و مدینه با قاریان مشهور عرب‌زبان همنشین بود.

شعر و شور

شعر تازه « افشین علا» برای شهید حریم رضوی

گیرد سرش را تا رضا علیه‌السلام بر روی زانو در حرم

کرده‌ست آیا شاه دین از کربلا رو در حرم
شد ظهر عاشورا به پا، فریادرس کو در حرم؟

در صحن ماه هشتمین افتادگان بین بر زمین
زخمی شد از چاقوی کین بال پرستو در حرم

یاران زهرا را نگر افتاده در خون و خطر
بازو به بازو، رخ به رخ، پهلو به پهلو در حرم

غمگین، دل فولاد شد آشفته، گوهرشاد شد
بی‌آبرو صیاد شد از صید آهو در حرم

شد جان اصلانی فدا افکند دستار و قبا
گیرد سرش را تا رضا بر روی زانو در حرم

سروی سهی شد واژگون سلطان توس اما کنون
شوید به دست خویش خون، زان روی دلجو در حرم

چون رهسپار عرش شد بال ملائک فرش شد
آن خون جاری نقش شد با آب و جارو در حرم

دور حرم پر می‌زند پَر چون کبوتر می‌زند
هر شب چو اختر می‌زند تا حشر سوسو در حرم

چون مرگ باشد رخصتی با شاه خوبان، خلوتی
خوش‌تر چه باشد ضربتی از تیغ ابرو در حرم؟

او غرق خون در عشق شه، من غرقه اما در گنه
هر کس رسد مرگش ز ره من در حرام، او در حرم.

دعا

بهترین هدیه خدا

حجت‌الاسلام دکتر خیاط | «اللهمّ اعنّی فیهِ علی صِیامِهِ و قیامِهِ وجَنّبنی فیهِ من هَفَواتِهِ وآثامِهِ وارْزُقْنی فیهِ ذِکْرَکَ بِدوامِهِ بتوفیقِکَ یا هادیَ المُضِلّین»

خدایا مرا در این روز بر روزه و به پا داشتن نماز کمک کن، از لغزش‌ها و گناهان دور ساز و ذکر دائم نصیب من بساز به توفیق خودت ای راهنمای گمراهان.

در دعای روز هفتم ماه مبارک رمضان، نخستین خواسته روزه‌دار از خداوند، یاری بر اقامه روزه و نماز است. البته در ماه رمضان خیلی هم آسان نیست که انسان حال دعا، مناجات و نماز داشته باشد.

بنابراین از خدا می‌خواهیم دست‌گیر ما باشد. در این موارد خدا باید کمک کند که روزه‌دار واقعی باشیم. فقط گرسنگی و تشنگی نباشد. روزه‌دار نه لغوی بشنود و نه لهوی انجام بدهد، نه به سمت ناصواب قدمی بردارد و نه به آنچه نباید، نگاه کند.

در فراز دیگر این دعا از خدا می‌خواهیم ما را از لغزش و خطا دور کند. انسان همواره در معرض آسیب و لغزش است. هر چند گفته‌اند ماه رمضان شیاطین در غل و زنجیر هستند اما این ۱۰۰درصد نیست که انسان محفوظ از خطا و اشتباه باشد.ما نمی‌توانیم مدعی شویم که می‌توانیم از خطا، لغزش و افتادن در دام معاصی مصون باشیم. پیشتر هم گفتم هر مصیبت که بر سر انسان می‌آید پیامد اشتباه و لغزش خودش است و چون انسان نمی‌تواند خود را نگه دارد باید با سپر دعا خودش را حفظ کند و از خدا بخواهد او را کمک کند از خطا و گناه مصون داشته و در دام گناه نیفتد.

در سومین درخواست از خدا می‌خواهیم ذکر دائم خودت را روزی من کن! ذکر خدا و یاد او نه صرفاً زبانی بلکه عملی بوده و از ویژگی‌های بنده‌های صالح خدا محسوب می‌شود. انسان می‌تواند در لحظه‌ای به توفیق خدا به یادش باشد اما همیشه چنین نیست؛ چرا که ممکن است در زندگی در شرایطی غافل شود! مثلاً به پول و مال و یا جایگاهی برسد که در آنجا از یاد خدا غافل شود.

ما انتقاد می‌کنیم از کسانی که مثلاً اختلاس کرده‌اند ...اما خود را جای آن‌ها بگذاریم اگر زمینه فراهم باشد در آن شرایط و امکانات ما چنین نمی‌شدیم؟ در طول تاریخ خیلی افراد در مراحلی از زندگی معتقد و زاهد بودند اما مورد آزمایش و امتحان قرار گرفتند... انسان‌هایی در طول تاریخ بودند که دچار لغزش و انحراف شده و سرانجام با ایمان از دنیا نرفتند.

بنابراین مداومت بر ذکر پروردگار و اینکه در هر کاری خدا را حاضر و ناظر بداند این بهترین هدیه از سمت خداست که انسان را از لغزش دور می‌کند.

نیمکت زندگی

زنی با کاکتوس‌های مینیمال

رقیه توسلی | توی ۷۰متری که نمی‌شد باور کرد دو تا آدم آنجا زندگی آرامی داشته باشند، شلوغی موج می‌زد. کم‌نور و تاریک و دَرهَم... نشیمن پُر یادداشت‌های دیواری بود... کپه لباس‌ها روی کاناپه... منگنه و چسب و قیچی و کارتن‌های ریز و درشت وسط اتاق... میز غذاخوری در محاصره خریدهای آشپزخانه و باقیمانده ظرف و ظروف نشسته که همه جا ردپا گذاشته بود! همکارم از جایی که دیده نمی‌شد داد زد: ببخش توروخدا. دیگه ظاهر و باطن. نمیخوام توجیه کنم اما آسون نیست خونه‌ات، محل کارت هم باشه... بعد هم با سینی‌ای گلدان کاکتوس از اتاق بیرون آمد و گفت: خاله‌جون! ما اومدیم، سلام سلام... .

در مسیر آمدن، می‌گفت: «بریم دنبال دخترام که ببرمشون گلخونه»... منِ ساده هم توی سرم آن قدر پیش رفته بودم که با بچه‌هایش رفتیم پارک؛ تاب و سرسره. فکرش را بکنید با کاکتوس‌های مینیمال! امان از آدمیزاد که چه راحت می‌تواند همه چیز را وارونه بفهمد.

در مسیر برگشت فکر نمی‌کردم باز از زندگی دوست داشتنی‌اش بگوید. از مردش که بلد است وقت مشکلات جا نزند. که با هم نون حلال درمی‌آورند و به ریش روزگار و سختی‌هایش می‌خندند. بگوید به ریخت غلط انداز زندگی‌ام نگاه نکن. خیلی حالمان با هم خوب است و اینکه یک روز اتفاقی متوجه شدند علاقه و توانایی گلکاری دارند. پس معطلش نکردند و زدند توی کار پرورش و بازاریابی کاکتوس که دندان‌گیر نیست عایدی‌اش اما بالاخره چاله چوله پُرکن است. دلم طاقت نمی‌آورد و ماجرای کارتن‌ها و لباس‌ها را می‌پرسم. اینکه لطف کند بگوید چند تا شغل بی‌ربط دیگر توی بساطشان دارد؟ توضیح می‌دهد که لباس‌ها، تولید چند هنرمند روستایی است که آن‌ها برایش مشتری پیدا می‌کنند. یکجورهایی دست تولیدکننده و خریدار را می‌گذارند توی دست هم.بعد، از من می‌خواهد خودم قاضی باشم و بگویم واقعاً می‌شود با این گرانی‌ها، تک‌شغله بود؟

پی‌نوشت

یا أَیُّهَا الَّذینَ آمَنُوا اجْتَنِبُوا کَثیراً مِنَ الظَّن
ای کسانی که ایمان آورده‌اید از بسیاری گمان‌ها و قضاوت‌ها بپرهیزید. حجرات/آیه ۱۲

اطرافی فی منزل خیک مسلم فضل من صیامک سبعین ضعفا

افطار کردن در منزل برادر مسلمانت، برتر از هفتاد روز روزه تو است.

نازه‌های نشر

انتشار کتاب «پژوهشی نو درباره مادر امام زمان(عج)»

«پژوهشی نو درباره مادر امام زمان (عج)» اثر ناهید طیبی در پژوهشکده مهدویت و آینده‌پژوهی پژوهشگاه علوم و فرهنگ اسلامی تهیه و به همت مؤسسه بوستان کتاب در ۳۰۸ صفحه منتشر شد.

به گزارش مهر، بررسی زندگی مادران از نظر قابلیت‌های ویژه آنان برای پرورش معصوم اهمیتی بسیار داشته که در طول تاریخ مهجور مانده است. بررسی شخصیت مادر امام زمان(عج) به علت هجمه‌های علمی از ناحیه مخالفان فرهنگ شیعی اهمیت دوچندان می‌یابد. اثر حاضر نخستین اثر پژوهشی مستقل در این زمینه است. در این کتاب، ابتدا گونه‌های روایی مربوط طبقه‌بندی شده و سپس به بررسی سندی و دلالی روایات و انطباق با منابع غیراسلامی پرداخته و پس از قراردادن دو روایت که بیشتر قابل قبول بوده به عنوان مبنا، شخصیت و زندگانی مادر امام زمان(عج) واکاوی می‌شود و از آنجا که اتهام افسانه شیعی بودن این پاک بانو در پاره‌ای از منابع دیده می‌شود، به شبهات مربوط به اصل وجود وی نیز پرداخته شده است.

نوشتار حاضر از نظر زمانی به حدود ۱۰ سال (۳۵۰ هجری تا ۲۶۰ هجری) برمی‌گردد، یعنی از سال پیش از ورود مادر امام به خانه امام عسکری(ع) تا زمان شهادت امام(ع) و به امامت رسیدن امام زمان(عج) تبیین شده است؛ در این فصل ملیت، خصوصیات شخصی ایشان و مطالبی درباره ازدواج امام حسن عسکری(ع) و روایات مختص به نام مادر امام زمان(عج) آمده است.

در فصل دوم، «روایات و دیدگاه‌های مسلمانان در خصوص مادر امام زمان (عج)» بیان شده، همچنین شده است؛ در فصل نخست، گونه‌های روایی مربوط به مادر امام زمان(عج) تبیین شده است؛ در این فصل ملیت، خصوصیات شخصی ایشان و مطالبی درباره ازدواج امام حسن عسکری(ع) و روایات مختص به نام مادر امام زمان(عج) آمده است.

در فصل دوم، «روایات و دیدگاه‌های مسلمانان در خصوص مادر امام زمان (عج)» بیان شده، همچنین دیدگاه غیرمسلمانان نیز بررسی شده است؛ «اوضاع سیاسی اجتماعی سامرا و بیزانس در سال‌های ۲۴۸ تا ۳۵۵ هجری قمری و ۸۶۲ تا ۸۶۹ میلادی» عنوان سومین فصل از این اثر است.

در چهارمین و آخرین فصل از کتاب، به شخصیت و حیات مادر امام زمان(عج) در سه گفتار پرداخته شده؛ در گفتار نخست، زندگی پیش از ازدواج مادر امام عسکری(ع)(اعم از ملیت، نام‌ها، القاب و کنیه‌ها، مذهب حضرت نرجس(س)، شخصیت و اخلاق ایشان) پرداخته شده است؛ در دومین گفتار از این فصل که به زندگی پس از ازدواج حضرت نرجس(س) اشاره دارد، به سن ایشان هنگام ازدواج، تولد فرزند و قابله‌ها پرداخته شده است. آخرین گفتار به زندگی پس از شهادت امام حسن عسکری(ع) می‌پردازد و به میراث امام عسکری(ع)، حُدَیث وصی امام(ع)، رحلت مادر امام زمان(عج) و زیارت‌نامه ایشان اشاره شده است.

علاقه‌مندان برای خرید اینترنتی این کتاب می‌توانند به نشانی اینترنتی www.bustanketab.ir مراجعه نمایند.

موعظه

حجت‌الاسلام قرائتی

توصیه پیغمبر به افطاری دادن یا نصف خرما به چه کسی بود؟

حضرت رسول(ص) در جمعه آخر ماه شعبان به مردم از اهمیت ماه رمضان می‌گفت: یک جمله ایشان این بود: «افطاری بدهید»، یک نفر پا شد: «ما پول نداریم افطاری بدهیم». حضرت فرمودند: «افطاری بدهید ولو به نصف خرما». البته معنایش این نیست آن‌هایی که دارند خرما بدهند، خرما برای کسی است که ندارد وگرنه کسی که دارد، تکلیفش مشخص است. برای مثال وقتی خداوند حضرت زهرا(س) را به پیامبر داد، می‌گوید من به تو خیر زیاد دادم، پس تشکر کن. چطوری؟ نماز بخوان و شکر بکش. خدا به پیامبرش نمی‌گوید حالا که من خیر کثیر را به تو دادم نصف خرما بده، بلکه کسی که دختری مثل زهرا(س) دارد باید شکر بکشد. پس باید بدانیم آن توصیه به افطاری دادن به نصف خرما را به چه کسی گفت؟ به کسی گفت که توان مالی ندارد.

یک وقتی کسی به طلبه‌ای گفت پیغمبر برای خدا تبلیغ می‌کرد، شما نیز برای خدا تبلیغ کنید و پول نگیرید. آخوند گفت: اگر قرآن می‌خوانی همه آیات را با هم بخوان، قرآن می‌فرماید امیرالمؤمنین(ع) و حضرت زهرا(س) دو فرزند کوچک یعنی حسنین را داشتند که بیمار شده بودند، پیامبر به عیادت آمد و پیشنهاد شد برای سلامتی بچه‌ها نذر کنند و روزه بگیرند. حضرت امیر و زهرا(س) نیز نذر کردند اگر بچه‌ها خوب شدند، روزه بگیرند. الحمدلله بچه‌ها خوب شدند و این‌ها روزه گرفتند. تا رفتند افطار کنند در خانه را زدند. چه کسی بود؟ یتیم. افطاریشان را به یتیم دادند. دوباره روز دیگر آمدند افطار کنند، در خانه را زدند. چه کسی بود؟ مسکین. روز سوم چه کسی آمد؟ اسیر. این شد که این خانواده چه کسی گفت؟ به کسی گفت که توان مالی ندارد.

حضرت امیر و زهرا(س) نیز نذر کردند اگر بچه‌ها خوب شدند، روزه بگیرند. الحمدلله بچه‌ها خوب شدند و این‌ها روزه گرفتند. تا رفتند افطار کنند در خانه را زدند. چه کسی بود؟ یتیم. افطاریشان را به یتیم دادند. دوباره روز دیگر آمدند افطار کنند، در خانه را زدند. چه کسی بود؟ مسکین. روز سوم چه کسی آمد؟ اسیر. این شد که این خانواده

از این حرف‌ها که بگذریم یکی از راه‌های تقویت اراده و روزه گرفتن است. انسان باید اراده‌اش را تقویت کند. جوانی می‌گفت: من دختر زیبا می‌بینم نمی‌توانم نگاه نکنم، اما دوست ندارم نگاه کنم. گفتم: نذر کن اگر نگاه کردی خود را جریمه کنی، چون باید پول بدهی، این گونه حتما عمل می‌کنی.

افطاری دادن به برادر روزه دارت از روزه ات بهتر است.

دیدگاه

آیت الله محسن اراکی:

روش نظام‌مند در تفکر اسلامی از ویژگی‌های شهید صدر است

آیت‌الله محسن اراکی، عضو جامعه مدرسین حوزه علمیه قم به مناسبت چهل و دومین سالگرد شهادت آیت‌الله سیدمحمد باقر صدر و خواهر شهیده‌اش بنت‌الهدی صدر در نشست «یاد صدر» که در پژوهشگاه باقرالعلوم(ع) برگزار شد با اشاره به موضوع «جایگاه شهید صدر در تحول حوزه» گفت: روش نظام‌مند در تفکر اسلامی از ویژگی‌های شهید صدر است که اسلام را به عنوان یک نظام جامع معرفی نموده و به مسائل جامعه با این اندیشه می‌پردازد.

آیت‌الله اراکی فقه شیعه را فقه ساختارمند دانست و تصریح کرد: اگر فقه ساختارمند نداشته باشیم، حاکم جامعه در مدیریت صحیح خود با چالش روبه‌رو خواهد شد، بنابراین فقیه باید برای اداره جامعه چالش‌های موجود حکومت را براساس فقه ساختارمند برطرف کند.

وی ادامه داد: براساس نظام ساختاری می‌توانیم نظام بانکی، بورس، بیمه و... را حل کنیم، سیاست‌های توزیع و اقتصاد باید براساس فقه نظام‌مند برطرف شود، این کار بزرگ را شهید صدر آغاز کرد، این نوع نگاه حتی در جهان اهل سنت هم وجود ندارد و به همین خاطر در مقابل اندیشه‌های شهید صدر سر خم کرده است. آیت‌الله اراکی با اشاره به کتاب فلسفتنا فی شهید صدر عنوان کرد: مرحوم شهید صدر به اصول فقه نظم بخشید و بین مقاصد، ارتباط منطقی برقرار کرد، در مباحث فلسفی نیز کتاب فلسفتنا را مشاهده و با کتاب روش رئالیسم علامه مقایسه کنید، در کتاب فلسفتنا یک روش نظام‌مند و منطقی برقرار شده است. نماینده مجلس خبرگان رهبری روش شهید صدر در جنبش‌های سیاسی را کار حزبی و تشکیلاتی برشمرد و تصریح کرد: شهید صدر مرجعیت و حوزه را فراحزبی می‌دانست اما در عین حال معتقد بود حوزه نیز باید کاری منسجم انجام دهد و مرجعیت باید محور حوزه باشد.

چگونه می‌توان قدر ماه ضیافت الهی را بهتر دانست؟

رمضان بهار فرصت‌ها

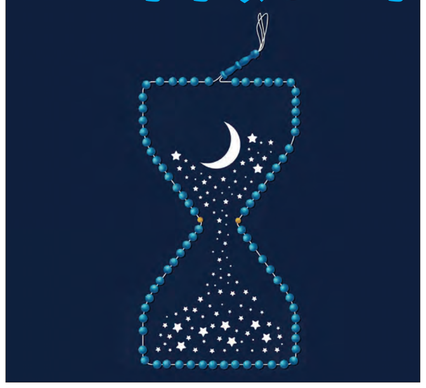

khamenei.ir | ماه رمضان در بین ماه‌های سال، فرصتی برای انسانی است که «در میان انواع عوامل و موجبات غفلت از خدا و از راه او محاصره شده... فرصتی پیدا کند که در آن بتواند روح را به سمت عروج و اعتلا سوق دهد و به خدا تقرب جوید».(۶۹/۱/۱۸) بنابراین از این نظر «شروع ماه مبارک رمضان در حقیقت عید بزرگی برای مسلمانان است و جا دارد که مؤمنین، ورود این ماه را به هم تبریک بگویند».(۶۹/۱/۱) «علت مبارک بودن ماه رمضان این است که راه نجات از آتش و فوز به جنت است» (۹۳/۴/۱۶) و در مثل امسال که «اتفاقاً بهار طبیعت، با بهار دعا و قرآن همزمان شده است... چقدر مناسب و بجاست که با تحول سال و با ورود در آستانه ماه مبارک رمضان که ماه رحمت و مغفرت الهی است ما هم از کاستی‌ها و کجی‌ها و زشتی‌ها و بدی‌ها در درون و وجود خودمان رو برگردانیم».(۶۹/۱/۱)

■ **روزه‌داری؛ هدیه الهی به انسان‌ها**

در نگاه کلی «اگر بخواهیم در یک جمله ماه رمضان را تعریف کنیم، باید عرض کنیم ماه فرصت‌ها» (۸۶/۶/۲۳) «با واجب کردن روزه، خدای متعال زمینه مناسبی را برای من و شما به‌وجود آورده است که قدری در این ماه به خودمان برسیم» (۷۱/۱۲/۴) و یکی از اهداف روزه «این است که ما تقوا پیدا کنیم؛ لعلّکم تتّقون» (۷۶/۱۰/۲۶). در این زمینه «مرحوم حاج میرزا جواد آقای ملکی تبریزی در کتاب شریف المراقباتشان می‌فرمایند: روزه یک هدیه الهی است که خدای متعال این را به بندگان خود و به مؤمنین هدیه کرده است... این توجه به فریضه روزه خودش مستوجب شکر است؛ باید خدا را سپاسگزاری کرد».(۹۰/۵/۱۶) روزه، در حکم وسیله‌ای برای انسان مؤمن است، «روزه، پلکانی به سمت تقوا و وسیله‌ای برای تأمین آن در وجود و دل و جان شماست... و اگر ملتی یا فردی دارای تقوا بود، تمام خیرات دنیا و آخرت برای او جلب خواهد شد».(۶۹/۱/۱۰)

■ **فرصت توبه از گناهان و حرف زدن با خدا**

از دیگر فرصت‌ها، مسئله استغفار و توبه در ماه رمضان است، ماه رمضان «ماه خدا و ماه توبه و تضرع و استغفار و استغاثه است». (۷۵/۱/۲۸) «در دعای وداع ماه مبارک رمضان، امام سجاد به پروردگار عالم عرض می‌کند:... این باب را باز کردی به روی ما که به سوی عفو تو بشتابیم، از نعمت عفو و رحمت تو بهره ببریم».(۸۸/۶/۲۹)

فرصت دیگر ماه رمضان، دعا و توسل است؛ «یکی از وظایف ما در ماه رمضان، دعا کردن است. دعا انسان را به خدا نزدیک می‌کند؛ معارف را در دل انسان ماندگار و مؤثر می‌کند؛ ایمان را قوی می‌کند» (۷۷/۱۰/۴) و درباره چگونگی دعا کردن «بهترین کلمات و بهترین خواسته‌ها در همین دعاها و شب‌های ماه رمضان و شب‌های احیا و دعای ابی‌حمزه و دعاهای شب‌های قدر است. اگر کسی معانی این دعاها را نمی‌داند، با زبان خودتان دعا کنید؛ خودتان با خدا حرف بزنید. بین ما و خدا حجابی وجود ندارد؛ خدای متعال به ما نزدیک است».(۸۷/۶/۲۹) بنابراین «روزه‌ها را با روزه‌داری و شب‌ها را با ذکر و دعا به سر ببریم».(۶۹/۱/۱۰)

■ **فرصت استثنایی شب‌های قدر**

شب‌های قدر نیز که مختص ماه رمضان است، از دیگر فرصت‌هاست؛ «در این ۳۰ روز یا ۲۹ روز، خدا لیلة‌القدر را قرار داده و لیلة‌القدر یک فرصت استثنایی در طول سال برای انسان است که اگر انسان توانسته باشد آن شب را درک بکند، خیر زیادی گیرش آمده» (۶۶/۳/۷) و باید به این مسئله توجه داشت که «شب قدر فرصتی برای مغفرت و عذرخواهی است... والّا روزی خواهد آمد که... به مجرمین اجازه نمی‌دهند که زبان به عذرخواهی باز کنند» (۷۶/۱۰/۲۶) و از همین رهگذر است که «در شب قدر تقدیر انسان مؤمن روزه‌دار در دوران سال برای او از سوی کاتبان الهی نوشته می‌شود. انسان وارد یک سال نو، مرحله نو و در واقع یک حیات نو و ولادت نو می‌شود».(۸۸/۶/۲۹)

■ **فرصتی برای بهبود روابط اجتماعی**

علاوه بر فرصت‌هایی که در زندگی فردی برای مردم در ماه رمضان مهیاست، در زمینه اجتماعی «ماه رمضان فرصت کمک به فقراست» (۹۸/۲/۱۰) «ماه احسان است» (۱۴۰۰/۱/۲۵) «ماه صله رحم، صدق و برّ با برادران دینی» (۷۰/۱/۱۶) است. در ماه رمضان «سعی کنیم از این فضای معنویت و صفا... برای ارتباطات صحیح و معنوی میان خودمان و دیگران استفاده کنیم و تصمیم‌های درست بگیریم، اقدام‌های درست بکنیم؛ خوشبینی را، اعتماد را، ایجاد محبت را، خیرخواهی نسبت به یکدیگر را در ارتباطات خودمان دخالت بدهیم و این بهره را از ماه رمضان ببریم که در روابط اجتماعی و روابط انسانی یک تلطیفی به‌وجود بیاوریم».(۹۳/۴/۱۱)

■ **تطبیق قواعد زندگی با هدایت قرآن**

از دیگر ویژگی‌های مختصر به فرد ماه رمضان این است که «ماه مبارک رمضان ماه تلاوت قرآن و ماه نزول قرآن و جلسات قرآنی است». (۸۶/۶/۲۳) درواقع «اینکه می‌گویند ماه رمضان، ماه ضیافت الهی است و سفره ضیافت الهی پهن است، محتویات این سفره چه چیزهایی است؟ محتویات این سفره که من و شما باید از آن استفاده کنیم، یک‌اش روزه است؛ یک‌اش فضیلت قرآن است». (۸۴/۷/۱۷) در این زمینه «یکی از کارهایی که خیلی مهم است، عبارت است از اینکه ما دوره‌های قرآن را، جلسات قرآن را زیاد کنیم» (۹۸/۲/۱۶) البته باید توجه داشت «اینکه حتی قرآن را با صدای خوش تلاوت کنیم یا تلاوت خوش را بشنویم و از آن لذت ببریم کافی است؛ نه. چیز دیگری لازم دارد. آن چیست؟ آن تدبر در قرآن است. باید در قرآن تدبر کرد». (۷۳/۱۰/۱۴) در اثر تدبر «می‌توان در این ماه از هدایت قرآنی بهره برد» (۱۴۰۰/۱/۲۵) «اگر آحاد بشر قواعد زندگی را با قرآن تطبیق بکنند، سعادت دنیا و آخرت نصیب آن‌ها خواهد شد».(۹۹/۲/۶)

■ **قدر ماه رمضانی که در آن هستیم را بدانیم**

از طرفی دیگر، ماه رمضان برای جامعه ما اهمیت مضاعف دارد، چرا که «جامعه اسلامی و انقلابی ما اگر چنانچه از ذکر الهی و یاد الهی و خشوع در مقابل پروردگار و تضرع در مقابل پروردگار غافل بشود، مطمئناً ضربه خواهد خورد، سیلی خواهد خورد؛ مطمئناً ناکام خواهد شد». (۹۶/۳/۲۲) در کلام آخر باید گفت «ماه رمضان یک فرصت بسیار مغتنم است برای اینکه خودمان را به خدا نزدیک کنیم، به کمال نزدیک کنیم، از مفاسد دور کنیم، از گناهان پاک کنیم». (۷۶/۱۰/۲۶) این فرصت در محاسبه طول عمر هر انسان، به تعداد مشخصی فراهم می‌شود، «قدر این ماه رمضانی را که الان در آن هستید، بدانیم.

هزاران هزار ماه رمضان در طول تاریخ آمده و رفته؛ هزاران هزار ماه رمضان خواهد آمد که من و شما در آن ماه رمضان نیستیم... توفیق به ما داده شده که حالا ۲۰ ماه، ۳۰ ماه، ۵۰ ماه، ۶۰ ماه رمضان که هستیم، تا آخر عمرمان در بین این مجموعه ماه رمضان‌های تاریخ [حضور] داشته باشیم؛ خب، همین‌ها را قدر بدانیم».(۹۶/۳/۲۵)

وقف

حجت‌الاسلام مهدی خاموشی مطرح کرد

ضرورت توسعه و ترویج فعالیت‌های قرآنی با «وقف پول»

جلسه ستاد راهبری طرح ملی حفظ قرآن کریم، ۱۷ فروردین ماه با حضور اعضای این ستاد در دبیرخانه ستاد راهبری طرح ملی حفظ قرآن کریم، مستقر در سازمان اوقاف و امور خیریه برگزار شد. به گزارش مهر، حجت‌الاسلام والمسلمین سیدمهدی خاموشی، رئیس ستاد راهبری طرح ملی حفظ قرآن کریم در این نشست با اشاره به برگزاری کرسی‌های تلاوت قرآن کریم در بقاع متبرکه و امامزادگان، گفت: ما می‌توانیم در ۲ هزار بقعه متبرکه، سامانه‌ی کرسی‌های قرائت و تلاوت قرآن کریم را داشته باشیم، رقمی که تاکنون قطعی شده، ۸۰۰ بقعه متبرکه است. اگر بتوانیم فعالیت‌های قرآنی را در فضاهای کالبدی اینچنینی توسعه دهیم به موفقیت خواهیم رسید. همچنین سعی می‌کنیم بین حلقه‌های قرآنی ایجاد کنیم تا موجب پیشرفت حلقه‌ها شود. خاموشی با تأکید بر اینکه بودجه کار را حل نمی‌کند، گفت: آنچه کار را حل می‌کند، همت، جهت‌گیری برنامه‌ای، خبره بودن و پیگیری مجدانه در مسیر تعلیم و تربیت قرآنی و حفظ است. این جدیت یعنی قرآن‌آموز و مربی هر هفته عملیات خودشان را انجام دهند و عاشقانه به این موضوع بپردازند. آن بانویی که در استان یزد به آموزش قرآن در منزل خود پرداخت، چقدر بودجه و از چه کسی بودجه گرفته است؟ یا اینکه مرحوم طباطبایی چقدر برای المیزان مایه گذاشته است؟ الان اگر بخواهند مانند المیزان را تهیه کنند، ابتدا به بودجه و منابع مالی فکر می‌کنند. وی با تأکید بر استفاده از «وقف پول» برای توسعه و ترویج فعالیت‌های قرآنی، خطاب به اعضای حاضر در این جلسه گفت: سرمایه‌گذاری با تضمین اصل، امکان‌پذیر است و اگر در قالب وقف پول کار کنید، اتفاق خوبی می‌افتد؛ با استفاده از وقف پول با مبلغی اندک هم می‌شود در زمینه ترویج و توسعه فرهنگ قرآنی قدم برداشت.

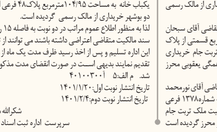

آگهی ابلاغ اجرائیه کلاسه : ۱۴۰۰۰۶۰۰۲۳۰۰۰۱۶۳/۱

بدین وسیله به آقای محمد رضا نیک‌پور به نشانی: تهران، خیابان ولیعصر، نبش خیابان ۱۶-۸۰۸۰۸۱۸۱۸ و به شماره تلفن همراه به شماره‌ی ۰۹۳۸۱۰۸۰۸۱۸ و ۰۹۳۸۱۰۸۰۸۱۸ و ۰۹۳۸۱۰۸۰۸۱۸ و

حسن خلقك يخفف الله حسابك

اخلاقت را خوب کن تا خداوند حسابت را آسان گرداند.

بهار در بهار

خبر امروز

همزمانی بهار، ماه رمضان و بازگشایی مدارس سبب شده مجموعه مدارس امام رضا(ع) ویژه‌برنامه‌های متنوعی با محوریت آشنایی دانش‌آموزان با مفاهیم قرآنی برگزار کند. مثلاً مسابقه «نغمه‌های نورانی» یکی از برنامه‌های محوری بنیاد فرهنگی رضوی در ماه مبارک رمضان است که با محوریت هر روز سه سؤال از جزء همان روز به صورت حضوری و مجازی در مدارس امام رضا(ع) برگزار می‌شود. این مسابقه با هدف آشنایی دانش‌آموزان با مفاهیم قرآن و محتوای تربیتی اجتماعی آیات هر جزء تدارک دیده شده که در قالب طرح سؤالات کوتاه از مهم‌ترین نکات هر جزء به تفکیک روز برای دانش‌آموزان طراحی شده است. مسابقه کتاب‌خوانی «بهار دل‌ها» نیز از دیگر فعالیت‌های قرآنی مدارس امام رضا(ع) ویژه این روزهاست. به جز برنامه «پندهای جاویدان» که با محوریت نهج‌البلاغه طراحی شده و با هدف ترویج فرهنگ پژوهش و کتاب‌خوانی برگزار می‌شود، برپایی جلسات مختلف قرائت قرآن از جمله ترتیل‌خوانی قرآن کریم با حضور دانش‌آموزان نوجوان مدارس امام رضا(ع) هر روز ساعت ۸:۳۰ در دارالقرآن کریم حرم مطهر رضوی و... نیز از دیگر فعالیت‌های پیش‌بینی شده بنیاد فرهنگی رضوی ویژه این ماه عزیز است.

دوره قرآن

«نسیم باران» در رادیو زیارت

مدیر مرکز قرآن کریم آستان قدس رضوی در گفت‌وگو با آستان‌نیوز گفت: برنامه رادیویی «نسیم باران» ویژه خانواده‌ها، مربیان و اعضای جلسات قرآن کریم در سراسر کشور با موضوع سبک زندگی قرآنی و درس‌هایی از قرآن همراه با مسابقه پیامکی، تلفنی و حضوری طراحی شده است.

حجت‌الاسلام سیدمسعود میریان افزود: علاقه‌مندان می‌توانند از طریق رادیو زیارت دستگاه گیرنده دیجیتال، اپلیکیشن ایران صدا و فرکانس ۹۹.۵ روی موج FM از این برنامه بهره‌مند شوند. این برنامه هر روز ساعت ۱۷ به صورت زنده پخش می‌شود و روزانه ۱۴ هدیه متبرک به برندگان مسابقه پیامکی، یک قطعه قاب فرش متبرک رضوی به برنده مسابقه تلفنی و هدیه نقدی به برنده مسابقه حضوری اهدا می‌شود.

گفت‌وگو با رئیس بخش پزشکی هسته‌ای بیمارستان رضوی

پیشتاز کاربرد پزشکی هسته‌ای در شرق کشور

عکس رضوی - احمد حسنی

گزیده

در حال حاضر بخش هسته‌ای بیمارستان رضوی، تنها مرکز دارنده پت سی‌تی در شرق کشور است که از این دستگاه برای مقاصد تصویربرداری تومورهای بدن استفاده می‌شود.

محمد حسین مروج | به مناسبت بیستم فروردین ماه، روز ملی فناوری هسته‌ای برش‌هایی از گفت‌وگوی ما با «دکتر نسیم نوروزبیگی» رئیس بخش پزشکی هسته‌ای بیمارستان فوق تخصصی رضوی را بخوانید.

■ **راه‌اندازی بخش پزشکی هسته‌ای چه تأثیری در خدمات‌رسانی بیمارستان رضوی داشته است؟**

بخش پزشکی هسته‌ای بیمارستان رضوی در سال ۱۳۸۶ با استفاده از یک دستگاه اسپکت GE (تصویربرداری هسته‌ای) و تنها با سه اتاق درمان در مرحله یک این بیمارستان راه‌اندازی شد.

در سال ۱۳۹۲ و در مرحله دوم بیمارستان رضوی، سه دستگاه اسپکت تهیه شد که از این تعداد، دو دستگاه اسپکت تنها و یک دستگاه اسپکت سی‌تی است که موجب افزایش کیفیت تصاویر گرفته شده می‌شود همچنین در این راستا یک عدد دستگاه پت‌اسکن زیمنس از کشور آلمان به همراه سیکلوترون (برای تولید رادیوداروهای مورد نیاز دستگاه پت) در سال ۱۳۹۲ نیز تهیه شد.

در حال حاضر بخش هسته‌ای بیمارستان رضوی، تنها مرکز دارنده پت سی‌تی در شرق کشور است که از این دستگاه برای مقاصد تصویربرداری تومورهای بدن استفاده می‌شود. از سال ۱۳۹۲ ابتدا با تحویل گرفتن داروهای مورد نیاز این دستگاه (پت سی‌تی) از سازمان انرژی اتمی در تهران خدمات‌دهی به بیماران شروع شد که به لحاظ اهمیت این داروها، بیمارستان رضوی تصمیم گرفت با فراگیری دانش تولید رادیوداروهای مورد نیاز این دستگاه، از دستگاه سیکلوترون بی‌نیاز شود.

■ **به طور دقیق بفرمایید داروهایی که با استفاده از توان داخلی تولید شده، کدام داروها هستند و چه کاربردی دارند؟**

از سال ۱۳۹۴ این بیمارستان توانست نسبت به تولید «سه رادیودارو» مورد نیاز دستگاه پت اسکن شامل: «FDG»، «گالیوم دو تاتیت» و «گالیوم PSMA» اقدام کند.

داروی FDG نخستین داروی مورد استفاده در تشخیص ۸۰درصد از انواع سرطان‌هاست. داروی گالیوم دو تاتیت برای تشخیص تومورهای غدد داخلی بدن استفاده می‌شود و داروی گالیوم PSMA برای تشخیص سرطان پروستات کاربرد دارد. لازم به ذکر است که سه رادیوداروی اشاره شده در مدت دو سال یعنی از سال ۹۴ تا ۹۶ توسط متخصصان هسته‌ای بیمارستان رضوی و با همکاری سازمان انرژی اتمی ایران تولید شدند.

همچنین از سال ۱۳۹۸ تاکنون این بیمارستان توانست با دانش بومی متخصصان خود و همکاری سازمان انرژی اتمی ایران، چهار رادیوداروی مورد نیاز دستگاه پت‌اسکن برای تشخیص تومورهای مغزی، برخی از تومورهای تخمدان، برخی از تومورهای گوارشی و... را تولید کند.

در حال حاضر بیمارستان رضوی تنها مرکز درمانی در کشور است که رادیوداروی «گالیوم سیترات» را تولید می‌کند. این موفقیت تأثیرات بسزایی در زمینه‌های مختلف از جمله «کاهش سفرهای هموطنان برای تشخیص و درمان به خارج از کشور»، «جلوگیری از خروج ارز از کشور»، «موفقیت در عرصه گردشگر درمانی و پذیرش بیماران خارجی از کشورهای عراق و ترکمنستان» و... داشته است.

■ **در زمینه تحقق شعار سال ۱۴۰۱ یعنی استفاده از فناوری پیشرفته، علمی و دانش‌بنیان در کارهای تولیدی چه اقدام‌هایی در پیش رو دارید؟**

یکی از نیازمندی‌های اولیه برای انجام اسکن توسط داروی «گالیوم PSMA» (ویژه پروستات) و داروی «گالیوم دوتاتیت» (برای تومورهای غدد داخلی) استفاده از کاست‌های مورد نیاز تولید رادیودارو با استفاده از دستگاه ژنراتور است که این فناوری و دانش در اختیار کشورهای خارجی مانند آمریکا، آلمان و... است. وابستگی در این زمینه هم از نظر ریالی و هم از نظر زمانی و انتظار ورود سفارشات به داخل کشور، مقرون به صرفه نیست به همین دلیل متخصصان و محققان دستگاه سیکلوترون بیمارستان رضوی از سال ۱۳۹۵ تاکنون با استفاده از تبادلات علمی و ارتباط با مراجع علمی و دانشگاهی خارج از کشور توانستند در زمینه استفاده مجدد از کاست‌ها، موفقیت‌هایی را در این زمینه بدست آورند. یعنی به جای استفاده یک نوبت از هر کاست برای دو بیمار، اکنون از هر کاست برای پنج نوبت و جمعاً برای ۱۰ بیمار می‌توان استفاده کرد. امسال قصد داریم فناوری استفاده مجدد از کاست‌های دستگاه ژنراتور را در بخش پزشکی هسته‌ای در دستگاه سیکلوترون هم پیاده کنیم که یکی از مهم‌ترین مزایای این کار، افزایش و ارتقای کیفیت تصاویر تهیه شده توسط دستگاه پت اسکن و کاهش مدت زمان در نوبت قرار گرفتن بیماران برای انجام اسکن و کاهش ریالی و اقتصادی هزینه‌های تشخیصی برای بیماران است.

کرونا ویروس با آموزش و خودمراقبتی، قابل پیشگیری است.

اگهی تحدید حدود اختصاصی

حوزه ثبتی قاینات

پیرو آگهی تحدید حدود قبلی که به موجب مقررات ماده ۱۴ قانون ثبت منتشر گردیده، اینک بر حسب درخواست واصله مستند به ماده مذکور و ماده ۶۱ آئین نامه قانون ثبت تحدید حدود قسمتی از املاک واقع درخش ۱۱ قاینات حوزه ثبتی این واحد به شرح ذیل:

بخش ۱۱قاینات

قطعات مفروزه مزرعه ابوالخیری پلاک ۱۲۷۰ اصلی ۷۰۱ فرعی حسین سلیمی فرد وغیره ششدانگ یک قطعه زمین مزروعی درروز ۱۴۰۰/۲/۲۶انجام خواهد شد لذا به موجب ماده ۱۴ قانون ثبت به صاحبان املاک و مجاورین شماره فوق الذکر به وسیله این آگهی اخطار میگردد؛ که در موعد مشخص شده فوق در محل وقوع ملک حضور به هم رسانند، چنانچه هر یک از صاحبان املاک یا نماینده قانونی آنها درموقع مقرراحاضر نباشند؛ مطابق ماده ۱۵ قانون مزبور ملک مورد آگهی با حدود اظهار شده از طرف مجاورین تحدید خواهد شد.و اعتراضات مجاورین نسبت به حدود وحقوق ارتفاقی و نیز صاحبان املاک که درموقع مقرر حاضر نبوده اند؛ مطابق ماده ۲۰ قانون ثبت فقط تا۳۰ روز از تاریخ تحدید حدود پذیرفته خواهد شد.و برابر ماده ۸۶ آیین نامه اصلاحی قانون ثبت ، معترضین می بایست؛ از تاریخ تسلیم اعتراض خود به اداره ثبت اسناد و املاک قاینات ظرف یک ماه دادخواست اعتراض خود را به مرجع ذیصلاح قضائی تقدیم وگواهی لازم از مرجع مذکور أخذ و به این اداره تسلیم نمایند، در غیر این صورت متقاضی می تواند به دادگاه مربوطه مراجعه و گواهی عدم تقدیم دادخواست را دریافت و به اداره ثبت تسلیم و اداره ثبت هم بدون توجه به اعتراض عملیات ثبتی را طبق مقررات ادامه می دهد. آ۴۰۱۰۰۲۸۶

تاریخ انتشار:۱۴۰۱/۱/۲۰

رئیس اداره ثبت اسناد و املاک قاینات-غلامرضا صادقیان

رئیس اداره ثبت اسناد و املاک قاینات

اداره کل ثبت اسناد و املاک استان گیلان

اداره ثبت اسناد و املاک حوزه ثبت ملک سنگر

هیات موضوع قانون تعیین تکلیف وضعیت ثبتی اراضی و ساختمانهای فاقد سند رسمی

آگهی ماده ۳ قانون و ماده ۱۳ آیین نامه قانون تعیین تکلیف وضعیت ثبتی اراضی و ساختمانهای فاقد سند رسمی برابر رای شماره ۱۴۰۰۶۰۳۱۸۰۱۸۰۰۴۸۲۴ - ۱۴۰۰/۱۱/۱۰ هیات موضوع قانون تعیین تکلیف وضعیت ثبتی اراضی و ساختمانهای فاقد سند رسمی مستقر در واحد ثبتی حوزه ثبت ملک سنگر تصرفات مالکانه بلامعارض متقاضی کبرا صادقی ورازگاهی فرزند محمد بشماره ملی ۲۵۹۵۱۲۶۴۹۰ در ششدانگ یک باب خانه دو طبقه و محوطه با کاربری مسکونی به مساحت ۲۵۱/۶۹ متر مربع مجزی شده از پلاک های ۴ و ۳۲ فرعی از سنگ ۷ اصلی واقع در ورازگاه بخش ۴ گیلان، که برای آن پلاک شماره ۶۵ فرعی در نظر گرفته شده خریداری از مالکین رسمی غلام صادقی محرز گردیده است .

لذا به منظور اطلاع عموم مراتب در دو نوبت به فاصله ۱۵ روز آگهی می شود در صورتی که اشخاص نسبت به صدور سند مالکیت متقاضی اعتراضی داشته باشند می توانند از تاریخ انتشار اولین آگهی به مدت دو ماه اعتراض خود را به این اداره تسلیم و پس از اخذ رسید ظرف مدت یکماه از تاریخ تسلیم اعتراض دادخواست خود را به مراجع قضایی تقدیم نمایند. بدیهی است در صورت انقضای مدت مذکور و عدم وصول اعتراض طبق مقررات سند مالکیت صادر خواهد شد. م الف ۵۳ آ۴۰۱۰۰۲۹۳

تاریخ انتشار نوبت اول : ۱۴۰۱/۰۱/۲۰ تاریخ انتشار نوبت دوم : ۱۴۰۱/۰۲/۰۵

علی کاظمی پاکدل

رئیس ثبت اسناد و املاک

هیات موضوع قانون تعیین تکلیف وضعیت ثبتی اراضی و ساختمانهای فاقد سند رسمی

آگهی موضوع ماده ۳ قانون و ماده ۱۳ آئین نامه قانون تعیین تکلیف وضعیت ثبتی و اراضی و ساختمان های فاقد سند رسمی

برابر رای شماره ۱۴۰۰۶۰۳۲۷۰۰۱۰۰۱۳۴۶مورخ ۱۴۰۰/۱۲/۰۹ هیات اول موضوع قانون تعیین تکلیف وضعیت ثبتی اراضی و ساختمان های فاقد سند رسمی مستقر در واحد ثبتی حوزه ثبت ملک ناحیه یک زنجان تصرفات مالکانه بلامعارض متقاضی خانم ژیلا فهمی شادباد فرزند مقصود بشماره شناسنامه ۴۶۵۹ صادره از زنجان در یک باب ساختمان مسکونی به مساحت ۱۵۰/۱۲ مترمربع پلاک فرعی از ۴۱ اصلی مفروز و مجزی شده از پلاک ۴۱ اصلی واقع در بخش ۷ زنجان خریداری از مالک رسمی محرز گردیده است.

لذا به منظور اطلاع عموم مراتب در دو نوبت به فاصله ۱۵روز آگهی می شود در صورتی که اشخاص نسبت به صدور سند مالکیت متقاضی اعتراضی داشته باشند می توانند از تاریخ انتشار اولین آگهی به مدت دوماه اعتراض خود را به این اداره تسلیم و پس از اخذ رسید ،ظرف مدت یک ماه از تاریخ تسلیم اعتراض ،دادخواست خود را به مراجع قضایی تقدیم نمایند.بدیهی است در صورت انقضای مدت مذکور و عدم وصول اعتراض طبق مقررات سند مالکیت صادر خواهد شد.آ۴۰۱۰۰۲۹۴

تاریخ انتشار نوبت اول : ۱۴۰۱/۰۱/۲۰ تاریخ انتشار نوبت دوم : ۱۴۰۱/۰۲/۰۴

محمدرضاحسنی

رئیس ثبت اسناد و املاک

آگهی آراء هیات حل اختلاف موضوع ماده یک قانون تعیین تکلیف وضعیت ثبتی اراضی و ساختمانهای فاقد سند رسمی در اجرای ماده ۳ قانون و ماده ۱۳ آئین نامه اجرایی قانون یاد شده اسامی افرادی که اسناد عادی یا رسمی آنان در هیات مستقر در اداره ثبت اسناد و املاک فاروج مورد رسیدگی و تایید قرار گرفته جهت اطلاع عموم در دو نوبت به فاصله ۱۵ روز در دو نشریه آگهی های ثبتی (کثیرالانتشار و محلی) بشرح ذیل آگهی می گردد :

بخش سه قوچان پلاک ۴ اصلی - اراضی شکر آباد

ششدانگ یکقطعه زمین مزروعی دارای پلاک ... فرعی از ۴ اصلی فوق به مساحت۲۴۶۴۶/۱۲ متر مربع ابتیاعی آقای محمدحسین پاسبان فاروجی فرزند عباس از محل مالکیت رسمی علی اکبر محمدی برابر رای شماره ۱۴۰۰۶۰۳۰۷۰۰۳۰۰۱۹۸۷ - ۱۴۰۰/۱۲/۲۲کلاسه ۱۷۳ - ۱۴۰۰هیأت

بخش سه قوچان پلاک ۴۰ اصلی - اراضی دهیوز یام

چهار دانگ مشاع از ششدانگ یک قطعه زمین مزروعی دارای پلاک... فرعی از ۴۰ اصلی فوق به مساحت ۶۰۴۹ متر مربع ابتیاعی آقای محسن آدینه یامی فرزند علی از محل مالکیت رسمی آقای علی اصغر آدینه برابر رأی شماره ۱۴۰۰۶۰۳۰۷۰۰۳۰۰۱۹۸۸ - ۱۴۰۰/۱۲/۲۳ کلاسه ۲۱۶ - ۱۴۰۰هیأت

دو دانگ مشاع از ششدانگ یک قطعه زمین مزروعی دارای پلاک ... فرعی از ۴۰ اصلی فوق به مساحت ۶۰۴۹ متر مربع ابتیاعی آقای جعفر آدینه بامی فرزند علی از محل مالکیت رسمی آقای علی اصغر آدینه برابر رای شماره۱۴۰۰۶۰۳۰۷۰۰۳۰۰۱۹۸۹ - ۱۴۰۰/۱۲/۲۳کلاسه۲۱۷ - ۱۴۰۰هیأت

بخش سه قوچان پلاک ۵۰ اصلی - اراضی نجف آباد

- ششدانگ یک قطعه زمین مزروعی دارای پلاک ... فرعی از ۵۰ اصلی فوق به مساحت ۱۲۲۳۴/۳۷متر مربع ابتیاعی آقای محمد مختار راد فرزند عباسعلی از محل مالکیت رسمی آقای خانمحمد رنجبر برابر رأی شماره ۱۴۰۰۶۰۳۰۷۰۰۳۰۰۱۹۰۶ - ۱۴۰۰/۱۲/۰۸کلاسه۱۳۴ - ۱۴۰۰هیأت

ششدانگ یک قطعه زمین مزروعی دارای پلاک ... فرعی از ۵۰ اصلی فوق به مساحت۲۲۰۷۲/۹۸متر مربع ابتیاعی آقای محمد مختار راد فرزند عباسعلی از محل مالکیت رسمی آقای خانمحمد رنجبر برابر رای شماره ۱۴۰۰۶۰۳۰۷۰۰۳۰۰۱۹۰۷ - ۱۴۰۰/۱۲/۰۸ کلاسه ۱۳۶ - ۱۴۰۰هیأت

ششدانگ یک قطعه زمین مزروعی دارای پلاک ... فرعی از ۵۰ اصلی فوق به مساحت ۲۴۳۶۵/۷۸متر مربع ابتیاعی آقای محمد مختار راد فرزند عباسعلی از محل مالکیت رسمی آقایان خانمحمد رنجبر و اسماعیل درودی برابر رای شماره ۱۴۰۰۶۰۳۰۷۰۰۲۰۰۱۹۰۸ - ۱۴۰۰/۱۲/۰۸کلاسه ۱۳۵ - ۱۴۰۰هیات

بخش سه قوچان پلاک ۵۸ اصلی - اراشی دند نقاب

ششدانگ یک قطعه زمین مزروعی دارای پلاک . فرعی از ۵۸ اصلی فوق به مساحت۳۳۵۰۵/۴۸ متر مربع ابتیاعی آقای غلامرضا قدیمی مقدم فرزند آدینه محمد از محل مالکیت رسمی آقای حسنعلی صابری برابر رای شماره ۱۴۰۰۶۰۳۰۷۰۰۳۰۰۲۰۰۲ - ۱۴۰۰/۱۲/۲۵کلاسه۱۶۴ - ۱۴۰۰هیأت

بخش سه قوچان پلاک ۶۴ اصلی - اراضی خبوشان

ششدانگ یک قطعه باغ دارای پلاک ... فرعی از ۱۹۱ فرعی از ۶۴ اصلی فوق به مساحت ۳۲۲۲/۱۳متر مربع ابتیاعی آقای سید اسحاق جنگی خبوشان فرزند سید علی اکبر از محل مالکیت رسمی آقای سید علی اکبر جنگی برابر رای شماره ۱۴۰۰۶۰۳۰۷۰۰۳۰۰۱۹۹۱ - ۱۴۰۰/۱۲/۲۳ کلاسه ۱۴۱ - ۱۴۰۰ هیات

ششدانگ یکقطعه باغ دارای پلاک ۲۵۳ فرعی از ۶۴ اصلی فوق به مساحت۱۷۸۳/۸۴متر مربع ابتیاعی آقای عبدالرضا شرفی فرزند شرف خان از محل مالکیت رسمی آقای گل محمد بقائی برابر رای شماره ۱۴۰۰۶۰۳۰۷۰۰۳۰۰۱۹۸۵ - ۱۴۰۰/۱۲/۲۲کلاسه ۱۷۱ - ۱۴۰۰ هیات

ششدانگ یک قطعه زمین مزروعی دارای پلاک . فرعی از ۶۴ اصلی فوق به مساحت ۷۸۵۰۹۷۴ متر مربع که مقدار ۷۷۸ متر مربع از آن در حریم رودخانه واقع شده است ابتیاعی آقای حسین کریمی خبوشان فرزند بابا محمد از محل مالکیت رسمی مشاعی متقاضی برابر رأی شماره ۱۹۸۶ ،۳۰۰ ،۱۴۰۰۶۰۳۰۷۰ - ۱۴۰۰/۱۲/۲۲کلاسه ۱۴۶ - ۱۴۰۰ هیات

بخش سه قوچان پلاک ۲۴۵ اصلی - اراضی فرهادان

ششدانگ یکباب ساختمان ایستگاه تقلیل فشار گاز دارای پلاک . فرعی از ۲۴۵ اصلی فوق به مساحت ۱۰۸ متر مربع ابتیاعی شرکت گاز از محل مالکیت رسمی آقای جهانگیر اکبری برابر رای شماره ۱۸۳۹ ،۳۰۰ ،۱۴۰۰۶۰۳۰۷۰ - ۱۴۰۰/۱۲/۰۱کلاسه۵ - ۱۴۰۰هیأت

بخش سه قوچان بلاک ۲۵۱ اصلی - اراضی بیرگ سفلی

ششدانگ یکباب ساختمان ایستگاه تقلیل فشار گاز دارای پلاک . فرعی از ۲۵۱ اصلی فوق به مساحت ۳۰۰ متر مربع ابتیاعی شرکت گاز از محل مالکیت رسمی آقای محمد ولد حسن برابر رأی شماره ۱۴۰۰۶۰۳۰۷۰۰۲۰۰۱۹۰۹ - ۱۴۰۰/۱۲/۰۸کلاسه۴۴ - ۱۴۰۰هیأت

لذا بدینوسیله به فروشندگان و مالکین مشاعی و اشخاص ذینفع در آرای اعلام شده ابلاغ می گردد چنانچه اعتراضی دارند باید از تاریخ انتشار اولین آگهی و در روستاهها از تاریخ الصاق در محل تا دو ماه اعتراض خود را به اداره ثبت محل وقوع ملک تسلیم و رسید اخذ نمایند معترضین باید ظرف یکماه از تاریخ تسلیم اعتراض مبادرت به تقدیم دادخواست به دادگاه عمومی محل نمایند و گواهی تقدیم دادخواست به اداره ثبت محل تحویل دهد در صورتی که اعتراض در مهلت قانونی واصل نگردد بامعترض گواهی تقدیم دادخواست به دادگاه عمومی محل ارائه ننماید اداره ثبت مبادرت به صدور سند خواهد نمود ضمنا صدور سند مالکیت مانع از مراجعه متضرر به دادگاه عمومی نخواهد بود.آ۴۰۱۰۰۲۸۳

تاریخ انتشار نوبت اول :۱۴۰۱/۰۱/۲۰ تاریخ انتشار نوبت دوم :۱۴۰۱/۰۲/۰۴

محمد اسماعیل فرهمند

رئیس اداره ثبت اسناد و املاک فاروج

آگهی تحدید حدود اختصاصی حوزه ثبتی مه ولات

پیرو آگهی تحدید حدود قبلی که به موجب مقررات ماده ۱۴ قانون ثبت منتشر گردیده اینک بر حسب درخواست واصله مستند به ماده مذکور و ماده ۶۱ آئین نامه قانون ثبت تحدید حدود یک قسمت از املاک واقع در بخش دو حوزه ثبتی این واحد به شرح زیر :

از قطعات مفروز اراضی فیض آباد پلاک ۴۲ - اصلی

۱ - پلاک ۱۴۸۲ متصل به ۸۴۵ فرعی متصرفی اداره بهداری تربت حیدریه (دانشگاه علوم پزشکی و خدمات درمانی تربت حیدریه) یکباب ساختمان به آدرس فیض آباد خیابان شهید بهشتی مرکز جامع سلامت شیر دل . در مورخه ۱۴۰۱/۰۲/۱۸ ساعت ۹ صبح در محل شروع به عمل خواهد آمد .

لذا به موجب ماده ۱۴ قانون ثبت املاک به صاحبان املاک و مجاورین شماره های فوق الذکر بوسیله این آگهی اخطار می گردد که در روز و ساعت مقرر بالا در محل حضور بهم رسانند چنانچه هر یک از صاحبان املاک یا نماینده قانونی آنها در موقع مقرر حاضر نباشند مطابق ماده ۱۵ قانون مزبور ملک مورد آگهی با حدود اظهار شده از طرف مجاورین تحدید خواهد شد و اعتراضات مجاورین نسبت به حدود و حقوق ارتفاقی و نیز صاحبان املاک که در موقع مقرر حاضر نبوده اند مطابق ماده ۲۰ قانون ثبت فقط تا سی روز از تاریخ تحدید حدود پذیرفته خواهد شد و در اجرای تبصره ۲ ماده واحده قانون تعیین تکلیف پرونده های معترض ثبتی معترضین می بایست از تاریخ تسلیم اعتراض به اداره ثبت ظرف یک ماه دادخواست اعتراض خود را به مرجع ذیصلاح قضایی تقدیم و گواهی لازم را از مرجع مذکور اخذ و به این اداره تسلیم نمایند . آ۴۰۱۰۰۲۹۵ تاریخ انتشار : ۱۴۰۱/۰۱/۲۰

عبداله گلشن آبادی به آباد -رئیس ثبت اسناد و املاک مه ولات

ثبت اسناد و املاک حوزه ثبت ملک تربت حیدریه

هیات موضوع قانون تعیین تکلیف وضعیت ثبتی اراضی و ساختمانهای فاقد سند رسمی

آگهی موضوع ماده ۳ قانون و ماده ۱۳ قانون تعیین تکلیف وضعیت ثبتی و اراضی و ساختمانهای فاقد سند رسمی نظر به دستور مواد ۱ و ۳ قانون تعیین تکلیف وضعیت ثبتی اراضی و ساختمانهای فاقد سند رسمی مصوب ۱۳۹۰/۰۹/۲۰ و برابر رای شماره ۱۴۰۰۶۰۳۰۶۰۰۶۰۵۴۱۵ هیات اول موضوع ماده یک قانون مذکور مستقر در واحد ثبتی حوزه ثبت ملک تربت حیدریه تصرفات مالکانه و بلامعارض متقاضی آقای محمد رضا زارعیان فرزند محمد علی بشماره شناسنامه ۳۱۲۶۸ صادره از تربت حیدریه نسبت به ششدانگ یکباب ساختمان به مساحت ۱۱۱/۹۰ متر مربع (یکصد و یازده و نود صدم متر مربع) قسمتی از پلاک شماره یک فرعی از پلاک ۳۴۷۰ اصلی واقع در خراسان رضوی بخش یک شهر حوزه ثبت ملک تربت حیدریه خریداری از مالک رسمی محمد علی زارعیان محرز گردیده است . لذا به موجب ماده ۳ قانون تعیین تکلیف وضعیت ثبتی اراضی و ساختمانهای فاقد سند رسمی و ماده ۱۳ آئین نامه مربوطه این آگهی در دو نوبت به فاصله ۱۵ روز از طریق روزنامه محلی و کثیرالانتشار در شهر ها منتشر تا در صورتیکه اشخاص ذینفع به آرای اعلام شده اعتراض داشته باشند باید از تاریخ انتشار اولین آگهی تا دو ماه اعتراض خود را به اداره ثبت محل وقوع ملک تسلیم و رسید اخذ نمایند . معترض باید ظرف یک ماه از تاریخ تسلیم اعتراض مبادرت به تقدیم دادخواست به دادگاه عمومی محل نماید و گواهی تقدیم دادخواست به اداره ثبت محل تحویل دهد که دراین صورت اقدامات ثبت موکول به ارائه حکم قطعی دادگاه است و در صورتی که اعتراض در مهلت قانونی واصل نگردد یا معترض، گواهی تقدیم دادخواست به دادگاه عمومی محل را ارائه نکند اداره ثبت مبادرت به صدور سند مالکیت می نماید و صدور سند مالکیت مانع از مراجعه متضرر به دادگاه نیست .آ۴۰۱۰۰۲۹۶

تاریخ انتشار نوبت اول : ۱۴۰۱/۰۱/۲۰ تاریخ انتشار نوبت دوم :۱۴۰۱/۰۲/ ۰۵

سید امین موسوی

رئیس ثبت اسناد و املاک تربت حیدریه

آگهی قانون تعیین تکلیف وضعیت ثبتی اراضی و ساختمانهای فاقد سند رسمی حوزه ثبت تایباد

نظر به دستور مواد ۱ و ۳ قانون تعیین تکلیف وضعیت ثبتی اراضی و ساختمانهای فاقد سند رسمی مصوب ۱۳۹۰/۹/۲۰ املاک متقاضیان که در هیئت موضوع ماده یک قانون مذکور مستقر در بخش ۱۴ مشهد واحد ثبتی شهرستان تایباد مورد رسیدگی و تصرفات مالکانه و بلامعارض آن محرز و رأی لازم صادر گردیده جهت اطلاع عموم به شرح ذیل آگهی میگردد:

امید مردانشاهی به شناسنامه شماره ۱۱۹۸ کدملی ۰۹۳۷۸۵۰۰۶۳ صادره مشهد فرزند نورمحمد در ششدانگ یکباب منزل دو طبقه به مساحت ۱۲۹/۵۰ مترمربع پلاک شماره ۵۹۸ فرعی از ۲۵۰ اصلی واقع در خراسان رضوی بخش ۱۴ مشهد حوزه ثبت ملک تایباد از محل قسمتی از مالکیت سهم‌الارثی آقای غفار مردانشاهی از محل قسمتی از مالکیت مرحوم شیر محمد مردانشاهی و قسمتی از پلاک** کلاسه ۳۱۷- ۱۴۰۰

لذا بموجب ماده ۳ قانون تعیین تکلیف وضعیت ثبتی اراضی و ساختمانهای فاقد سند رسمی و ماده ۱۳ آئین‌نامه مربوطه این آگهی در دو نوبت به فاصله ۱۵ روز از طریق روزنامه کثیرالانتشار منتشر تا در صورتی که اشخاص ذینفع به آرای اعلام شده اعتراض داشته باشند باید از تاریخ انتشار اولین آگهی تا دو ماه اعتراض خود را به این اداره تسلیم و رسید اخذ نمایند. معترضین باید ظرف مدت یک ماه از تاریخ تسلیم اعتراض مبادرت به تقدیم دادخواست به دادگاه عمومی محل نمایند و گواهی تقدیم دادخواست به اداره ثبت محل تحویل دهد که در این صورت اقدامات ثبت موکول به ارائه حکم قطعی دادگاه است و در صورتی که اعتراض در مهلت قانونی واصل نگردد یا معترض گواهی تقدیم دادخواست به دادگاه عمومی محل ارائه نکند اداره ثبت مبادرت به صدور سند مالکیت مینماید و صدور سند مالکیت مانع از مراجعه متضرر به دادگاه نیست.آ۴۰۱۰۰۳۰۹

تاریخ انتشار نوبت اول: ۱۴۰۱/۱/۲۰ تاریخ انتشار نوبت دوم: ۱۴۰۱/۲/۴

کفیل ثبت اسناد و املاک تایباد

مهدی حسین‌زاده

اداره کل ثبت اسناد و املاک استان کرمان

اداره ثبت اسناد و املاک حوزه ثبت ملک منطقه دو کرمان

هیات موضوع قانون تعیین تکلیف وضعیت ثبتی اراضی و ساختمانهای فاقد سند رسمی

آگهی موضوع ماده ۳ قانون و ماده ۱۳ آئین نامه قانون تعیین تکلیف وضعیت ثبتی و اراضی و ساختمانهای فاقد سند رسمی

برابر رای شماره ۱۴۰۰۶۰۳۱۹۰۷۸۰۱۲۳۱۸ مورخه ۱۴۰۰/۱۲/۲۴هیات دوم موضوع قانون تعیین تکلیف وضعیت ثبتی اراضی و ساختمانهای فاقد سند رسمی مستقر در واحد ثبتی حوزه ثبت ملک منطقه دو کرمان تصرفات مالکانه بلامعارض متقاضی خانم معصومه دهقانی قناتغستانی فرزند اصغر بشماره شناسنامه ۲۲۶ صادره از کرمان درششدانگ یک باب خانه مشتمل بر مغازه به مساحت ۱۹۱/۴ مترمربع پلاک ۶۲۱۸فرعی از۳۹۸۲ اصلی مفروز و مجزی شده از پلاک ۹۸ فرعی از۳۹۸۲ اصلی واقع در بخش ۲کرمان آدرس کرمان خیابان سربازحد فاصل کوچه های ۲۲و۲۴ خریداری از مالک رسمی آقای علی افغانی محرز گردیده است.لذا به منظور اطلاع عموم مراتب در دو نوبت به فاصله ۱۵ روز آگهی می شود در صورتی که اشخاص نسبت به صدور سند مالکیت متقاضی اعتراضی داشته باشند می توانند از تاریخ انتشار اولین آگهی به مدت دو ماه اعتراض خود را به این اداره تسلیم و پس از اخذ رسید، ظرف مدت یک ماه از تاریخ تسلیم اعتراض، دادخواست خود را به مراجع قضایی تقدیم نمایند. بدیهی است در صورت انقضای مدت مذکور و عدم وصول اعتراض طبق مقررات سند مالکیت صادر خواهد شد.آ۴۰۱۰۰۳۱۹ شناسه آگهی ۱۲۹۶۴۰۵

تاریخ انتشار نوبت اول : ۱۴۰۱/۰۱/۲۰ تاریخ انتشار نوبت دوم :۱۴۰۱/۰۲/۰۴

محمودمهدی زاده

رییس ثبت اسناد و املاک منطقه ۲کرمان

اداره کل ثبت اسناد و املاک استان کرمان

اداره ثبت اسناد و املاک حوزه ثبت ملک منطقه دو کرمان

هیات موضوع قانون تعیین تکلیف وضعیت ثبتی اراضی و ساختمانهای فاقد سند رسمی

آگهی موضوع ماده ۳ قانون و ماده ۱۳ آئین نامه قانون تعیین تکلیف وضعیت ثبتی و اراضی و ساختمانهای فاقد سند رسمی

برابر رای شماره ۱۴۰۰۶۰۳۱۹۰۷۸۰۱۱۰۲۳ هیات دوم مورخه ۱۴۰۰/۱۱/۱۹موضوع قانون تعیین تکلیف وضعیت ثبتی اراضی و ساختمانهای فاقد سند رسمی مستقر در واحد ثبتی حوزه ثبت ملک منطقه دو کرمان تصرفات مالکانه بلامعارض متقاضی آقای محمدجواد افضلی فرزند عبدالرضا بشماره شناسنامه ۴۸۲۰۰۱۸۰۸۶ صادره از راین درششدانگ یک باب مغازه (باکاربری عرصه مسکونی) به مساحت ۵۹ مترمربع تحت پلاک ۲۴۸۸۴ فرعی از ۲۷۸۷ اصلی بخش۳ واقع در کرمان خیابان بادقرت شرقی روبروی بریدگی خریداری از مالک رسمی آقای محمود پورزاده حسینی محرز گردیده است.لذا به منظور اطلاع عموم مراتب در دو نوبت به فاصله ۱۵ روز آگهی می شود در صورتی که اشخاص نسبت به صدور سند مالکیت متقاضی اعتراضی داشته باشند می توانند از تاریخ انتشار اولین آگهی به مدت دو ماه اعتراض خود را به این اداره تسلیم و پس از اخذ رسید، ظرف مدت یک ماه از تاریخ تسلیم اعتراض، دادخواست خود را به مراجع قضایی تقدیم نمایند.بدیهی است در صورت انقضای مدت مذکور و عدم وصول اعتراض