رواق
ویژه فرهنگ و معارف رضوی
| سال دوم | ویژه نامه ۴۷۸ |

نکته‌ها/حجت‌الاسلام قرائتی

واسطه‌ها، نگاهت را از صاحب نعمت پرت نکند

۲

پیکر حجت‌الاسلام والمسلمین طباطبایی در حرم مطهر رضوی آرام گرفت

۴

به همت سازمان علمی و فرهنگی آستان قدس رضوی

«مشق ارشاد» رونمایی شد

۴

شاعر «کربلا منتظر ماست بیا تا برویم» درگذشت

۲

گفت‌وگو با مدیرعامل بنیاد پژوهش‌های اسلامی آستان قدس رضوی به مناسبت سالگرد تأسیس این نهاد

تولید علم برای زندگی

۲

مسعود نوذری - عکس رضوی

در دیدار دکتر مالک رحمتی با وزیر جهاد کشاورزی مطرح شد

همکاری آستان قدس رضوی و دولت برای تحول آفرینی در کشاورزی

قائم‌مقام تولیت آستان قدس رضوی با اشاره به ضرورت داشتن ایران قوی در تمامی عرصه‌های اقتصادی، اجتماعی، فرهنگی و صنعتی گفت: تحقق این هدف نیازمند توجه اساسی به زیرساخت‌ها و الزامات آن با نگاهی علمی، برنامه محوری، رویکرد جهادی و تکیه بر توان داخلی است. به گزارش آستان نیوز، دکتر مالک رحمتی در دیدار سیدجواد ساداتی‌نژاد، وزیر جهاد کشاورزی و ...

۴

یکی از محل‌های اسکان زائران در عهد صفوی به روایت اسناد آستان قدس رضوی

کاروانسرای «دو دَر»؛ اقامتگاه فراموش شده زائران

محمدحسین نیکبخت

هویت زیارتی مشهد، از همان بدو پیدایش، این شهر را به محل آمد و شد خیل زائرانی تبدیل کرد که از اقصی‌نقاط عالم، به شوق زیارت مرقد مطهر ثامن‌الحجج(ع) به این مکان مقدس سفر می‌کردند. موضوع اسکان این زائران و ارائه خدمات مناسب به آن‌ها، از همان قرن‌های اول شکل‌گیری اماکن متبرکه، یک دغدغه مهم و اساسی برای متولیان آستان بود؛ دغدغه‌ای که موضوع ساخت کاروانسراها و احداث اماکن اقامتی را به یکی از اصلی‌ترین فعالیت‌های عمرانی در شهر مشهد تبدیل کرد. در یک قرن اخیر، با تغییر شرایط میهمان‌پذیری و ساختن مسافرخانه‌ها و هتل‌های جدید و مدرن به تدریج کاروانسراها از رونق افتاد و بسیاری از آن‌ها در طرح‌های توسعه حریم حرم، از میان رفت و جز نام برخی از این کاروانسراها، دیگر نشانی از وجود آن‌ها باقی نماند؛ تا آن‌جا که برخی از پژوهشگران، کاروانسراها را صرفاً بارانداز کاروان‌های تجاری دانستند و کاربری آن‌ها به عنوان اقامتگاه زائران، در مجاورت حرم مطهر را نادیده گرفتند؛ در حالی که این کاروانسراهای بزرگ و نفیس، روزگاری محل آمد و شد زائران حرم رضوی بود و البته، مکان شکل گرفتن جلسات دعا و مناجات و برگزاری نمازهای یومیه. یکی از این کاروانسراها که دیگر حتی نامی از آن باقی نیست و تنها با کمک سندهای موجود در مرکز اسناد آستان‌قدس رضوی می‌توان درباره‌اش اطلاعاتی بدست آورد، کاروانسرای بزرگ «دو دَر» است.

■ کدام «دو دَر»؟

حتماً شما هم مانند نگارنده، وقتی چشمتان به اسم «دو دَر» افتاد، آن را با مدرسه «دو در» که امروزه در مرکز اماکن متبرکه قرار دارد و دارالقرآن حرم مطهر رضوی است، اشتباه گرفته‌اید؛ مدرسه‌ای که احتمالاً مربوط به دوره تیموری است و قبر بانی آن، زیر یکی از گنبدهای زیبا و کوچکش قرار گرفته‌است؛ مدرسه‌ای که در دوره صفوی آن را بازسازی کردند و خوشبختانه، در توسعه حریم حرم، بنای آن حفظ شد تا ما بتوانیم شکوه معماری اسلامی ایرانی را ببینیم و از آن لذت ببریم. اما خب، کاروانسرای «دو دَر» ارتباطی به این مدرسه ندارد. این کاروانسرای بزرگ که ظاهراً موقوفه آستان‌قدس رضوی هم بود، طبق اسناد موجود، در نزدیکی میدان سرسنگ، جایی در غرب حرم مطهر قرار داشت. محدوده میدان سرسنگ را امروزه می‌توان در انتهای بازار فرش مشهد و در مجاورت حمام مهدیقلی‌بیگ و مسجد قدیمی ۷۲ تن، در نظر گرفت. با این حال، ظاهراً این کاروانسرا به مدرسه «دو در» هم نزدیک بوده‌است و اصلاً بعید نیست نام خود را از این مدرسه قدیمی گرفته‌باشد. این کاروانسرا، از مشهورترین کاروانسراهای زمان خود بود و به احتمال زیاد، آن را در عهد صفویه ساخته‌بودند.

■ مرور یک سند قدیمی

یکی از اسناد مهمی که در آن به نام و مشخصات مکانی کاروانسرای «دو دَر» اشاره شده، سند شماره ۳۱۷۸۱/۲۵ در مجموعه سندهای مرکز اسناد آستان‌قدس رضوی است؛ سندی متعلق به سال ۱۰۳۸ق / ۱۰۰۷ش و ماه‌های پایانی عمر شاه عباس یکم صفوی. موضوع سند، البته ربطی به کاروانسرای «دو دَر» ندارد و بحث آن مربوط به یک قرارداد اجاره است، اما در متن آن، اشاره دقیقی به مکان این کاروانسرا و البته، شهرت آن شده: «به تاریخ ۱۹ شهر صفر سنه ۱۰۳۸ (۲۴ مهرماه ۱۰۰۷) ... قرار اجاره و مقاطعه شرعیه دو باب دکان علافی (علوفه فروشی) و طباخی واقعه در سرسنگ قُرب کاروانسرای دو دَر، حسب التمسک (بر اساس سند مربوط به قرض گرفتن) ... حاجی محمدقاسم ... معترف شد به وجه شرع‌شریف ... که به اجاره و مقاطعه شرعیه گرفته از وکلاء نواب مستطاب ... میرزا محمد مؤمن الحسینی المتولی (متولی وقت آستان‌قدس) ... همگی و تمامی یک دَر (باب) دکان علافی و یک دَر دکان طباخی متصل به یکدیگر که واقعست در سرسنگ به قرب کاروانسرای دو دَر، مستغنی از حد و وصف از تاریخ ذیل لغایت یک سال کامل شمسی به مبلغ چهارده هزار و چهارصد دینار عراقی مقرر و مشروط آن‌که مال اجاره را به قسط الشهور (اقساط ماهانه) هر ماه مبلغ یک هزار و دویست دینار عراقی داده باشد». در این سند قدیمی و مربوط به ۳۹۴ سال پیش، کاروانسرای «دو دَر»، به دلیل شهرت در بازار و شهر مشهد، به عنوان مکان شاخص در معرفی و به اصطلاح ثبت آدرس مغازه‌ها و اماکن در نظر گرفته شده و طبق نظر نویسنده سند، با این آدرس، نشانی مکان «مستغنی از حد و وصف» است و نیازی به توضیح بیشتر ندارد. با توجه به متن سند، می‌توان چنین فرض کرد که به احتمال زیاد، محل قرار گرفتن کاروانسرا، جایی میان میدان سرسنگ و حرم رضوی بوده‌است، یعنی احتمالاً آن را جایی در شرق میدان سرسنگ و غرب حرم رضوی ساخته‌بودند؛ مکانی بسیار دنج که به دلیل نزدیکی‌اش به حرم امام رضا(ع)، مورد توجه زائران بود و از جمعیت مشتاق آن‌ها، میزبانی می‌کرد. اگر بخواهیم محدوده‌ای امروزی برای این کاروانسرای قدیمی در نظر بگیریم، احتمالاً باید به سراغ فضایی بین صحن پیامبر اعظم(ص) و صحن غدیر برویم؛ هر چند که تخریب این کاروانسرا، به احتمال، در اواخر دوره قاجار یا اوایل دوره پهلوی انجام شد و بناهای دیگری جای آن را گرفت و این بناها نیز، در طرح‌های توسعه بعدی تخریب شد و زمین آن‌ها، کاربری‌های دیگری یافت.

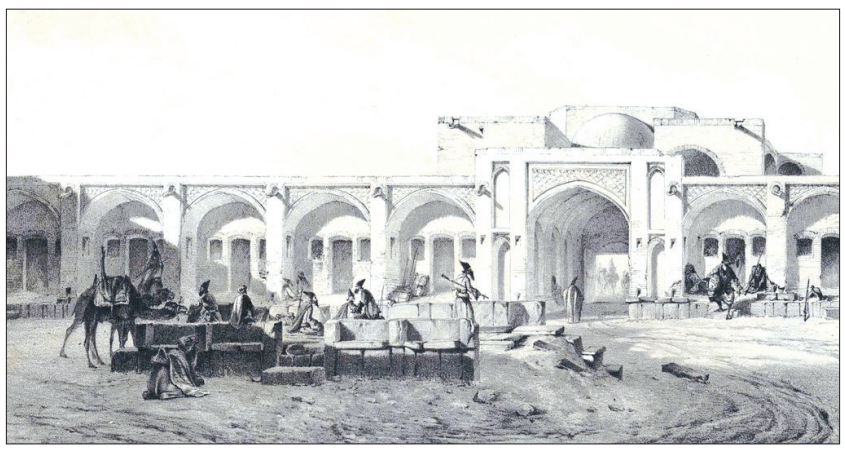

مشاور تولیت آستان علوی:

نیازمند استفاده از تجارب موفق آستان قدس رضوی هستیم

مشاور تولیت آستان حضرت علی(ع) گفت: نیازمند استفاده از تجارب موفق آستان قدس رضوی در حوزه های تحولی، ساختاری و فناوری حرم مطهر امام علی(ع) هستیم.

به گزارش آستان نیوز، دکتر ماهر حمید، مشاور تولیت آستان مقدس حضرت علی(ع) در حوزه برنامه‌ریزی و توسعه راهبردی در حاشیه نشست با بخش‌های فناوری و طرح و برنامه آستان قدس رضوی اظهار کرد: امروز برای استفاده از تخصص‌ها و تجارب آستان قدس رضوی در بخش مدیریت تحول و توسعه و طرح و برنامه آستان قدس رضوی حضور داریم.

وی ادامه داد: با توجه به اینکه در تولیت آستان مقدس حضرت علی(ع) به دنبال ایجاد تحولات ساختاری هستیم، نیاز داریم از تجارب موفق آستان قدس رضوی در بخش ساختارسازی و شرح وظایف استفاده کنیم.

ماهر حمید افزود: جلسه دیگری نیز با بخش فناوری اطلاعات آستان قدس رضوی برگزار کردیم که آن هم دستاوردهای بسیار خوبی برایمان به ارمغان آورد. وی ادامه داد: با سامانه‌های مختلف فناوری اطلاعات آستان قدس رضوی آشنا شدیم که علاوه بر خدمت‌رسانی به بخش‌های داخلی، خدماتی نیز به خارج از مجموعه آستان قدس رضوی ارائه می‌کند و حتماً از تجارب این مجموعه در آستان مقدس حضرت علی (ع) استفاده خواهیم کرد.

گزارش

حسن رحیم پور ازغدی تبیین کرد

ابعاد الهیات و مبانی حکومت دینی

عضو شورای عالی انقلاب فرهنگی در سخنانی به تبیین وجوه و ابعادی از الهیات و مبانی حکومت دینی پرداخت.

به گزارش آستان نیوز، رحیم‌پور ازغدی، عضو شورای عالی انقلاب فرهنگی در دومین جلسه از سلسله جلسات بررسی مبانی الهیات انقلاب اسلامی که پنجشنبه شب در دانشگاه علوم اسلامی رضوی برگزار شد، اظهار کرد: برخی فکر می‌کنند یک حکومت دینی، معصوم و بی‌خطا و از تجربه و عقل بشری بی نیاز است. در حالی که، این حکومت به لحاظ مبانی و غایات دینی است، اما به لحاظ ابعاد مدیریت و ساختار، از امور بشری است. وی افزود: در زمان حکومت حضرت علی(ع) هم مشکلاتی وجود داشته است. در آن زمان هم در توزیع ثروت و قدرت مشکلات به حدی رسید که حضرت در چهار سال متحمل چهار جنگ شد، ده‌ها هزار مسلمان از دو سوی جنگ شهید شدند و در آخر هم خود ایشان ترور شد. رحیم‌پور ازغدی با اشاره به اینکه در حکومت دینی اصل بر توجه به آخرت است و سیاست، اقتصاد، مسکن و شغل مقدمه هستند، تصریح کرد: امام رضا(ع) می‌فرمایند: «تعجب می‌کنم از اینکه برخی دل‌بسته در دنیا هستند بااینکه نمی‌دانند تا چه زمانی در دنیا هستند». یکی از اشتباهات ما این است که تخیلات را با واقعیت اشتباه می‌گیریم.

عضو شورای عالی انقلاب فرهنگی گفت: حضرت رضا(ع) می‌فرمایند:«دنیا آمیخته با رنج و سختی است و زندگی بدون آن‌ها امکان ندارد».

وی ادامه داد: در جای دیگر حضرت رضا(ع) فرموده‌اند: «یکی از وظایف حکومت دینی این است که مردم را متوجه و آگاه کند. در دنیا باید حقوق تأمین شود و آباد باشد، اما نباید فراموش کرد برای این دنیا نخواهیم ماند». عنصر اصلی این دنیا زمان است و حقیقت آن برای ما معلوم نیست. رحیم پور ازغدی افزود: وقتی به سیاست، قدرت و موارد دیگر به‌عنوان وسیله نگاه کنیم و نه هدف، حکومت دینی شکل می‌گیرد.

امام علی(ع) می‌فرمایند: شما هدف دنیا هستید و دنیا نباید هدف شما باشد.

عضو شورای عالی انقلاب فرهنگی در پایان گفت: برخی احساس می‌کردند حکومت کردن در زمان پیامبر(ص) و حضرت علی(ع) راحت و ساده و همه‌چیز سیاه‌وسفید بوده، در حالی که این‌طور نیست. در کلام امام رضا (ع) امامت در برابر حاکمیت نیست. امامت ازنظر شیعه، رهبری انسانی است و فقط مسائل سیاسی و حکومت‌داری نیست. امامت عامل ارتباط دادن انسان با خداوند و فلسفه خلقت است.

خبر

اهدای جایزه «ورزشکار جوانمرد قرن ایران» به موزه آستان قدس رضوی

محمد انصاری، بازیکن با اخلاق فوتبال کشورمان، در مراسمی جایزه ویژه «ورزشکار جوانمرد قرن ایران» را به موزه آستان قدس رضوی اهدا کرد. به گزارش آستان نیوز، انصاری در حاشیه این مراسم درباره هدف خود از اهدای این نشان به آستان حضرت رضا(ع) گفت: ورزشکاران اخلاق‌مدار در کشور ما کم نیستند و من هم به نمایندگی از همه آن‌ها این تندیس را که به لطف مردم به من اهدا شده بود به موزه آستان قدس رضوی اهدا کردم. وی افزود: امیدوارم حضرت رضا(ع) اهدای این نشان را از ما قبول کنند، ما هم بتوانیم در مسیر اهل بیت (ع) قدم برداریم و باز هم شاهد اهدای مدال‌ها و جوایز ورزشکاران کشور به آستان امام هشتم(ع) باشیم. اسفند ماه سال ۱۴۰۰ بود که وزارت ورزش و جوانان با همکاری کمیته ملی المپیک و پارالمپیک، برترین‌های ورزش ایران در طول ۱۰۰ سال اخیر را معرفی کرد و با آرای مردم، جایزه ویژه «مروج رفتار جوانمردی در ورزش ایران قرن ۱۴» به محمد انصاری اهدا شد.

نشست سفیران رضوی با حضور خانواده‌های شهدای مقاومت عراق

نشست سفیران رضوی به میزبانی معاونت امور بین‌الملل سازمان علمی و فرهنگی آستان قدس رضوی با حضور خانواده‌های شهدای جبهه مقاومت کشور عراق برگزار شد. به گزارش آستان‌نیوز، این گردهمایی پنجشنبه ۱۸ آبان با حضور معاون امور بین‌الملل سازمان علمی و فرهنگی آستان قدس رضوی و ۳۰ نفر از خانواده شهدای الحشدالشعبی کشور عراق با هدف تکریم خانواده این شهدا در محل تالار شیخ طوسی بنیاد پژوهش‌های اسلامی آستان قدس رضوی برگزار شد. حجت‌الاسلام و المسلمین سید محمد ذوالفقاری در این نشست ضمن خوشامدگویی به این گروه از زائران، به آیه پایانی سوره مریم اشاره کرد و گفت: مضمون این آیه این است که اگر انسان ایمان به خدا و عمل صالح داشته باشد، نتیجه اش این است که خداوند محبت او را در دل مردم منتشر می‌کند و این از ویژگی‌های خاص شهداست. وی ادامه داد: شهدا همواره جایگاه خاصی نزد خداوند دارند و ما هر چه داریم از رشادت‌ها و شهامت‌های آنان است، از همین رو تکریم و تعظیم خانواده شهدا وظیفه همه ماست.معاون امور بین‌الملل سازمان علمی و فرهنگی آستان قدس رضوی، ادامه داد: شهدا قطعاً روش و منش خوبی داشتند که عاقبت آنان ختم به شهادت شده و خانواده شهدا دارای دو اجر هستند؛ یکی اجر مصیبت‌های وارد شده و دوم اجر صبری که از این مصیبت‌ها بر آنان وارد شده است. شایان ذکر است، حرم گردی، بازدید از موزه‌های حرم مطهر و اهدای هدایای متبرک و فرهنگی از دیگر برنامه‌های تدارک دیده شده ویژه این گروه از زائران بود.

قطع رابطه با خویشاوندان، مانع اجابت دعا می‌شود.

پاسیاد

شاعر «کربلا منتظر ماست بیا تا برویم» درگذشت

ابوالقاسم حسینجانی، شاعر، نویسنده و مترجم متولد ۱۲ شهریورماه ۱۳۲۸ در بندرانزلی بود که پنجشنبه (۱۹ آبان‌ماه) در ۷۳ سالگی در رشت از دنیا رفت. به بهانه درگذشت این شاعر، بخش‌هایی از مصاحبه‌هایی از او که در ایسنا منتشر شده است، بازنشر می‌شود. این شاعر در گفت‌وگویی درباره عاشورا و شعر آیینی گفته بود: عاشورایک رخداد بسیار متفاوت و بی‌نظیر در سطح جهان است؛ عاشورایک حرکت جهانی و انسانی است و وجود دارد و لزومه این رفتن جمع شدن و دست به دست دادن و همراهی و همپایی است و به تنهایی نمی‌توانیم کربلایی شویم. او با بیان اینکه کربلا زمین نیست بلکه زمینه است، متذکر شده بود: تمام حرکت‌های انسانی اگر اصیل باشد نوعی شعر است و تمام حرکت‌های آگاهی‌بخش و آزادی‌بخش و رهایی‌بخش در راستای عاشورای حسینی و عاشورا نوعی تولید الگو است. امروز باید ببینیم کجای جغرافیای کربلا و کجای تاریخ عاشورا قرار گرفته‌ایم.

حسینجانی رسالت شعر را نهایت شعور و رسالت عاشورا را نهایت آگاهی‌بخشی و رهایی‌بخشی دانسته و تصریح کرده بود: تمام حرکت‌های انسانی اگر اصیل باشد نوعی شعر است و تمام حرکت‌های آگاهی‌بخش و آزادی‌بخش و رهایی‌بخش در راستای عاشورای حسینی و عاشورا نوعی تولید الگو است. باید حرکت کرد چون راه به جهان باید دهیم و عاشورا تبیین کند نه اینکه تحریف جای تعریف را بگیرد.

برای همیشه انسان، جهان و زمان حرف دارد. امام حسین(ع) به ما می‌گوید مادامی که انسان‌ها در انقیاد قرار دارند و نمی‌توانند تفکر صحیح حرکت صحیح و دین صحیح داشته باشند، هیچ کاری درست نیست؛ حتی به جا آوردن حج!

حسینجانی «کربلا منتظر ماست بیا تا برویم» را یک فراخوان باید حرکت کرد چون راه به جهان و عاشورا تبیین کند. الگو یعنی زمینه رفتن به کربلا به عنوان مقصد هستی

صاحب اصلی غافل نشو. مثلاً می‌گویی ماشین لباسشویی خریدیم، لباس‌هایمان را شست. ماشین لباسشویی که نمی‌شوید، برقش شست. ما گاهی وقت‌ها می‌گوییم، بله، این را خدا داد، خودم درس خواندم المپیاد رفتم، خودم نفر اول شدم، خودم، به قارون گفتند: «و کان من قومِ موسی فبغی علیهم»؛ قارون از قوم موسی بود، به قارون گفتند: «و ابتغِ فیما آتاکَ اللهُ الدّارَ الآخِرَةَ»؛ با آنچه خدا به تو داده، کمک کن، خدا به من نداده، «و لا تَنسَ نَصیبَکَ مِنَ الدُّنیا»؛ تو مرا بیستر

قلیلاً (اسراء/ ۸۵)، یعنی خودم یک علمی داشتم، براساس تیزی، نبوغ، ژن؛ من باشما فرق می‌کند. شکر این است اگر نگاهت به واسطه خود، غافل نشوی. گاهی وقت‌ها جایی میهمانی می‌روی، در خانه می‌نشینی، قندی برمی‌داری به بچه صاحبخانه می‌دهی، می‌گویی: بیا عزیز، شکلات، بچه این قند را می‌گیرد، می‌گویی: آفازاده، تو مرا بیستر

دوست داری یا باباجان؟ می‌گوید: تو! یعنی نگاهش به یک قند خورد، باباجان را فراموش کرد. اگر توفیقی بوده، خدا خواسته، وگرنه حلا خدا خواسته ملا این بچه‌دار شود، او بچه‌دار نشود، او در بچه‌دار شود، او پولدار می‌نشیند، قندی برمی‌داری به بچه صاحبخانه می‌دهی، می‌گویی: بیا عزیز، شکلات، بچه این قند را می‌گیرد، می‌گویی: آفازاده، تو مرا بیستر

گوشت بی‌استخوان نیست. «مَاذَا الْقَامَةُ» (نهج‌البلاغه، صبحی صالح، خطبه ۲۳۴)، حضرت امیر(ع) می‌گوید بعضی‌ها قدشان خیلی رشید است، نگاه می‌کنی هیکلشان به بچه چه هیکلی! ماشاءالله «مَاذَا الْقَامَةُ، قامة یعنی قد و مقامت، قدش مثلاً، خیلی کشیده و بلند است، اما «قَصِیرٌ الْهِمَّةِ» (نهج‌البلاغه، صبحی صالح، خطبه ۲۳۴)، همتش کوتاه است، قد بلند، همت کوتاه. «طَلِیقُ اللِّسَانِ» (نهج‌البلاغه، صبحی صالح، خطبه ۲۳۴)، بیان خیلی روان است اما «حَدِیدُ الْجَنَانِ» (نهج‌البلاغه، صبحی صالح، خطبه ۲۳۴)، قلبش سنگ است، «فَرْنٌ بِسَعَتِهَا غَقِیلُ فَاهَتِهَا» (نهج‌البلاغه، صبحی صالح، خطبه ۹۱) گوشت را با استخوان قاطی کرده، کنار قله‌ها، دره‌ها؛ کنار خنده‌ها، گریه‌هاست.

نکته‌ها
حجت الاسلام قرائتی

واسطه‌ها، نگاهت را از صاحب نعمت پرت نکند

حدیث داریم امام صادق(ع) فرمود هر طرف وقت را نعمتی می‌افتی، صورت خود را به زمین بگذار و الحمدلله بگو. حلا رو به‌روی جمعیت نشسته‌ایم، یک بچه‌ای به ما نعمتی می‌افتیم، رو به‌روی جمعیت سجده کنیم؟ یا راننده دارد در جاده می‌رود، یاد یک نعمت می‌افتد: حالا پیاده شود در خیابان سجده کند؟ می‌گوید اگر من بینی مردم نگاهت می‌کنند و نمی‌توانی، کمی سرت را پایین بیاور و خم کن و بگو الحمدلله. (الکافی، چاپ الإسلامیة، ج ۲، ص ۹۸) پشت فرمان هستی، یاد یک نعمت می‌افتی، یک الحمدلله بگو و سرت را خم کن. در برابر نعمت‌های خدا بی‌تفاوت نباش. اگر نگاهت به واسطه افتاد، از واسطه‌ها، نگاهت را پرت نکن. واسطه‌ها، نگاهت را از صاحب نعمت پرت نکند.

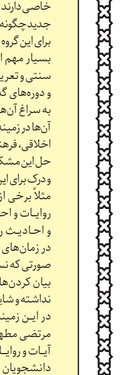

زاویه دید

مفهوم‌سازی نو برای ذائقه جدید

دکتر احد فرامرز قراملکی، مدیرعامل بنیاد پژوهش‌های اسلامی درباره راهبردهای این نهاد برای پاسخ به نیازها و ذائقه نسل جدید به خبرنگار ما می‌گوید: جوانان و نوجوانان دهه هشتادی ذائقه خاصی دارند و باید توجه داشت با این ذائقه و نسل جدید چگونه برخورد شود و چه محصولی را می‌توان برای این گروه تولید و ارائه کرد. توجه به این موضوع، بسیار مهم است. زبان این ذائقه جدید با زبان سنتی و تعریف شده قدیمی مربوط به نسل قبلی و دوره‌های گذشته کشور، متفاوت است، ما باید به سراغ آن‌ها رفته و ببینیم نیاز امروز و مشکلات آن‌ها در زمینه‌های مختلف مثلاً اعتقادی، تربیتی، اخلاقی، فرهنگی، شناختی و... چیست و به سوی حل این مشکلات با زبان و بیان شایسته و قابل فهم و درک برای این ذائقه جدید، گام برداریم.

مثلاً برخی از ما عادت کرده‌ایم به خام‌فروشی روایات و احادیث بپردازیم، یعنی متن روایات و احادیث را بیان می‌کنیم و این را چند مرتبه در زمان‌های گوناگون تکرار مکرارت می‌کنیم. در صورتی که نسل جدید شاید با این زبان و این گونه بیان کردن‌ها به نحو شایسته و درست آشنایی نداشته و شاید هم بیگانه باشد.

در این زمینه می‌توان به استاد شهید علامه مرتضی مطهری(ره) اشاره کرد که پس از فراوری آیات و روایات و احادیث با زبان ذائقه خاص دانشجویان و دانشگاهیان آن زمان، آن‌ها را به جامعه مخاطب خاص خود ارائه داد و بسیار هم در این کار موفق بود.

ما باید در بنیاد پژوهش‌های اسلامی آستان قدس رضوی و مراکز علمی و اسلامی کشور در این راه تلاش کنیم، یعنی ذائقه‌شناسی و به رسمیت شناختن این ذائقه‌های جدید و حجم مناسب داشتن از منابع وحی و آموزه‌های ناب اسلامی و دینی و رضوی برای این ذائقه‌ها؛ این یک نیاز اساسی است.

در شرایط کنونی که این نسل و ذائقه جدید در فضای مجازی و به‌گونه‌ای در شهر مجازی با مفاهیمی همچون اینترنت، ماهواره، شبکه‌های اجتماعی، بازی‌های رایانه‌ای و... سر و کار دارد و حتی با آن‌ها زندگی می‌کند، محتوی جذاب و قانع‌کننده داشته باشیم. باید برای آن‌ها پژوهش‌های جدید انجام دهیم و محصولات و تولیدات مناسب با ذائقه آنان تولید کنیم. این موضوع بسیار مهم و در خور توجه فراوان است.

مثلاً می‌خواهیم مفاهیم و مفهوم زیارت برای این ذائقه جدید و نسل نو صحبت کنیم. باید ببینیم کدام استعاره‌ها، واژه‌ها، مفاهیم و... مؤثرتر هستند و از آن‌ها استفاده کنیم. اگر می‌خواهیم از معارف دینی و اسلامی حرف بزنیم باید ببینیم کدام مفهوم‌ها و مطالب را چه زبانی بیان کنیم.

در اینجا به اصطلاحی به نام «انگاره‌ها» اشاره می‌کنم. انگاره، «نقاشی‌های ذهنی» است که ما با آن‌ها مفاهیم در ذهن خود درست می‌کنیم و به جای آن اشیا و مفاهیم، قرار می‌دهیم. در حقیقت مجموعه افراد انگاره‌های گوناگونی را درباره مفاهیم مختلف و اغلب همراه با کلمه «یعنی» به کار می‌برند. مانند پرستار (یعنی فرشته)، کتاب (یعنی رنگ تمیزی و پاکی و روشنی) و... که همه این مثال‌ها بیانگر نقش حقیقت ناشی از انگاره‌های ذهنی، پنهان است ولی فرمان زندگی و ارتباطات و تصورات انسان‌ها را در دست می‌گیرد.

در این زمینه می‌توان به کتاب کلی که فریضه پروردگارش را به جای آورد و بر سخن‌ها و نامایلیات صبر کرد و خوش را از دیدگانش دور ساخت و اگر خود بر او چیره آمد، زمین را بسوزد خرد و دستش را بالش؛ آنگه که خوف روز رستاخیز چشمانش را بیدار نگه داشت و پهلوهایش را از بستترهای راحتشان دور کردند و لب‌هایشان به ذکر پروردگارشان زمزمه کرد و آسیبی آموزش خواهی، گناهانشان زدوده شد، اینان خرب خدایند و بدانید حزب خدا پیروز است. (بخشی از نامه ۴۵ نهج‌البلاغه)

کلام امیر

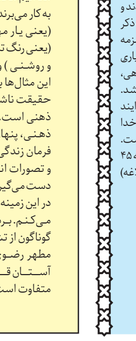

گفت‌وگو با مدیرعامل بنیاد پژوهش‌های اسلامی آستان قدس رضوی به مناسبت سالگرد تأسیس این نهاد

تولید علم برای زندگی

این بنیاد باید در دو جهت اساسی، فعالیت پژوهشی و تحقیقاتی خود را ساماندهی کند. یک جهت، کمک به توسعه مرزهای دانش و نزدیک شدن به قله‌های دانش در سطح جهانی و عبور از آن قله‌هاست. جهت دوم «عمومی‌سازی» دانش تولید شده است، یعنی این دانش را با عمومی‌سازی به کف و صحن زندگی عموم مردم بیاوریم

گزیده

محمدحسین مروج کاشانی| مدیرعامل بنیاد پژوهش‌های اسلامی آستان قدس رضوی معتقد است پس از ۳۸ سال سابقه درخشان فعالیت این مجموعه علمی و پژوهشی در نهاد آستان قدس رضوی، ازجمله مهم‌ترین رسالت‌های این مجموعه در شرایط فعلی کشور، جهان اسلام و دنیای کنونی، تربیت پژوهشگران و محققان خوش‌استعداد و متخصص در زمینه فهم زبان و نیازهای نسل نو و تبیین معارف دینی و اسلامی با بیان قابل درک برای نسل جدید است.

«دکتر احد فرامرز قراملکی» بیان معارف دینی و اسلامی با ایجاد انگاره‌های جدید و قوی در ذهن نوجوانان و جوانان دهه هشتادی و نودی که ذائقه خاص و جدیدی نسبت به نسل قبلی دارند را نیازمند انجام پژوهش‌های جدید در کنار بهره بردن از نیروی انسانی و پژوهشگرانی می‌داند که نیاز آموزی نسل نو جامعه ایران اسلامی را درک کرده و پاسخگوی نیازهای فکری آنان باشند. به مناسبت ۲۱ آبان ماه، سالروز تأسیس بنیاد پژوهش‌های اسلامی آستان قدس رضوی، بخش‌هایی از سخنان وی در گفت‌وگو با خبرنگار ما را می‌خوانید.

■ در شرایط کنونی جامعه اسلامی و نیاز مخاطبان و با توجه به بیانیه گام دوم انقلاب، بنیاد پژوهش‌های اسلامی آستان قدس رضوی چه اهداف و برنامه‌هایی را در اولویت فعالیت‌های خود قرار داده و چه اقداماتی را در این زمینه به انجام رسانده است؟

مجموعه‌ای مانند بنیاد پژوهش‌های اسلامی آستان قدس رضوی تنها یک پژوهشگاه و مجموعه آکادمیک نیست بلکه متعلق به تشکیلات بارگاه ملکوتی امام هشتم(ع) بوده و این انتساب علاوه بر اهمیت آن، مسئولیت‌آور هم است. این بنیاد باید در دو جهت اساسی، فعالیت پژوهشی و تحقیقاتی خود را ساماندهی کند. یک جهت، کمک به توسعه مرزهای دانش و نزدیک شدن به قله‌های دانش در سطح جهانی و عبور از آن قله‌هاست که این مرحله را «تولید علم» یا استانداردهای جهانی و حضور آن در محافل جهانی علم» می‌نامیم. همچنین باید با تجارب، علوم و دانش جهانی آشنا باشیم، یعنی علم و دانش جهانی را بشناسیم و نقد کنیم، دربارهاش تفکر و پژوهش کنیم و به‌طور خلاصه برای رسیدن به قله‌های علم جهانی باید گفت‌وگوی معرفتی انجام دهیم و جهانیان و مخاطبان گوناگون را به درک بهتر و شایسته‌تر معارف ناب رضوی از طریق گفت‌وگو نقد و تعاملات علمی و پژوهشی، نزدیک کنیم. جهت دوم، «عمومی‌سازی» دانش تولید شده است، یعنی این دانش را در گروه‌های آموزشی، پژوهشی، دانشگاهی و در محافل نخبگان و متخصصان، محصور و محدود نکنیم و آن را با عمومی‌سازی به کف و صحن زندگی عموم مردم بیاوریم و این دانش در ذهن، فکر و فرهنگ نوجوانان و جوانان و نسل نو جامعه ایران اسلامی را درک کرده و پاسخگوی نیازهای فکری آنان باشند. به مناسبت ۲۱ آبان ماه، سالروز تأسیس بنیاد پژوهش‌های اسلامی آستان قدس رضوی، بخش‌هایی از سخنان وی در گفت‌وگو با خبرنگار ما را می‌خوانید.

■ عمومی‌سازی دانش که فرمودید به چه معناست؟

عمومی‌سازی دانش که خود یک شاخه از علم و دانش است یعنی یک علم و دانشی با حفظ چارچوب و شئون یک نظریه علمی، تبدیل به ادبیات مورد استفاده در بین عموم مردم شود. به عنوان مثال در حرم مطهر حضرت امام رضا(ع) و در بین مخاطبان آستان قدس رضوی از همه اقوام و نژادها، اقشار، مذاهب، افکار و ملل و فرهنگ‌ها و عقاید گوناگون (به صورت کم و زیاد) و از نقاط مختلف ایران و جهان و از طبقات گوناگون جامعه، نخبگان و متخصصان، دانشگاهیان، دانشجویان، دانش‌آموزان، خانواده‌ها، مردان و زنان، هنرمندان، ورزشکاران، جوانان و نوجوانان و... حضور دارند. در همین راستا و در زمینه علوم مختلف مانند معارف رضوی، معارف اسلامی، مطالعات اجتماعی، کلام، فلسفه، فقه و سایر دانش‌هایی که در حوزه مأموریت این بنیاد است، در حال عمومی‌سازی هستیم و کتاب‌هایی در این حوزه در حال تولید است که مخاطبان عمومی دارد. در صورتی که پیشتر، این کار در سیاست‌های بنیاد پژوهش‌های اسلامی آستان قدس وجود نداشت و بیشتر به تولید کتاب‌ها و آثار اختصاصی و تخصصی برای مخاطبان خاص پرداخته می‌شد.

■ اگر امکان دارد برای ملموس شدن این قضیه، به مصادیق این جنس پژوهش‌ها اشاره کنید.

به تلاش این بنیاد در دوره‌های پیش برای انتشار کتاب «المعجم» اشاره می‌کنم که این کتاب هم‌اکنون به عنوان یک پژوهش شناخته‌شده در رشته لغت‌شناسی قرآن در سطح جهان و به عنوان یک کار شایسته می‌درخشد. یعنی در دانش لغت‌شناسی قرآن کریم، این کتاب، قله‌نشین است.

هم‌اکنون ۴۵ جلد از این اثر و تا حرف «ض» چاپ شده و دو جلد دیگر نیز زیر چاپ است.

نمونه بعدی در زمینه فعالیت تخصصی این بنیاد، انساب‌شناسی و سادات‌پژوهی و به‌ویژه «شجره‌نامه سلسله سادات» است. گروه سادات و مفاخر اسلامی این بنیاد یک مرجع مهم و شناخته شده در این زمینه در سطح دنیاست. در همین موضوع، خود رانسان‌دهد. من «کتاب اطلس سادات ایران» توسط این بنیاد منتشر و در حوزه «اطلس سادات رضوی» و «اطلس سادات جهان» هم فعالیت‌های خوبی در زمینه‌های پژوهشی و تحقیقاتی انجام‌شده که نتایج بدست آمده‌ان‌شاءالله در سال‌های آینده منتشر می‌شود.

در حوزه عمومی شدن علم و دانش هم کارهای خوبی انجام شده و یا در دست اقدام است. ابتدا در این زمینه یک توضیحی را بیان می‌کنم. ما پدیده‌ای به نام «انباشت پنند» داریم، به این معنی که پدر، مادر، معلم، مدیر، مسئول، بزرگ‌ترها به کوچک‌ترها و... همه و همه در حال پند دادن و نصیحت کردن یکدیگر هستند و موعظه می‌کنند و این پند و نصیحت کردن هم حد و اندازه‌ای نداشته و به طور مستمر به‌اصطلاح «انباشت» می‌شود. ضمن اینکه بخش گسترده‌ای از این نصایح و پندها به دلایل مختلفی، ناشدنی بوده و قابل عمل کردن نیستند. مانند اینکه پدر یا مادری امروزه به فرزندانش نصیحت کند با فضای مجازی، شبکه‌های اجتماعی، رایانه، پیام‌رسان‌ها، کانال‌های اطلاع‌رسانی و... ارتباط نداشته باشند. خب این گونه پند و نصیحت‌ها قابل قبول نبوده و عملی نمی‌شوند. در همین زمینه در این بنیاد به یک گروهی از افراد محقق و پژوهشگر با هدایت و راهنمایی یکی از فیلسوفان و با نظارت خود من که در کنار این گروه بوده‌ام، مأموریت دادیم این پدیده انباشت پند را با رویکرد میان‌رشته‌ای بررسی کنند تا ابتدا ببینیم این پدیده چه پیامدهایی در سطح جامعه دارد. متوجه شدیم «انباشت پند» سبب «افزایش بی‌اعتمادی» به پنددهنده و و همچنین «افزایش لجاجت و لجبازی مخاطبان» و «دین‌گریزی و اخلاق‌گریزی» آنان می‌شود.

در همین زمینه نتایج تحقیقات و تحلیل‌های دوستان ما در این گروه به صورت کتابی با عنوان «پند بیهوده» چاپ و منتشر شد و هم اکنون چاپ دوم آن هم در حال به پایان رسیدن است. از دیگر کارهایی که در زمینه عمومی‌سازی علم آغاز کرده‌ایم و تصمیم داریم به صورت یک محصول علمی (غیر از کتاب) و در قالب «یک محصول چند رسانه‌ای» منتشر شود، اثری با عنوان «پژوهش بیهوده» است. بر اساس فرمایش رهبر معظم انقلاب، پژوهش باید هدفمند باشد و هدف آن هم در بیانیه گام دوم انقلاب بیان شده، یعنی از یک طرف باید به قله‌های جهانی علم دست یابیم، از طرف دیگر مشکلات و گرفتاری‌های اجتماعی کشور را حل کنیم. در همین زمینه این مسئله را بیان کردیم که چگونه می‌شود یک پژوهش در زمره پژوهش‌های بیهوده قرار می‌گیرد و نتیجه قابل قبول و کاربردی هم ندارد و فقط منجر به صرف منابع مالی و ایجاد هزینه بی‌مورد می‌شود.

نقطه نظر

طراحی مدرسه فصلی مطالعات بین‌رشته‌ای

دکتر احد فرامرز قراملکی در پاسخ به رویکرد تحولی بنیاد پژوهش‌های اسلامی آستان قدس رضوی به خبرنگار ما می‌گوید: توجه به مخاطبان و شرایط و نیازهای آنان در هر کاری ازجمله کارهای پژوهشی و علمی، مهم و ضروری است. در طرح تحولی بنیاد پژوهش‌های اسلامی آستان قدس رضوی به دنبال این هستیم که پاسخگوی نیازهای عینی، علمی و پژوهشی افراد گوناگون باشیم که بسیاری از این افراد، ذائقه و بیان جدیدی دارند، در نتیجه خودمان نیز نیازمند ابزارها و روش‌های جدید خواهیم بود. همچنین نیازمند متفکران و پژوهشگران جدید با نگاه نو هستیم؛ ملزومات خاصی هم نیاز است دروا قع به اختصار می‌توان گفت به منابع جدید نیاز داریم. یکی از دانشمندان علم مدیریت دراین زمینه می‌گوید: «... منابع انسانی، سرمایه یک سازمان نیستند بلکه «منابع انسانی مناسب و درجای مناسب خود» سرمایه یک سازمان محسوب می‌شود...» این سخن، بسیار مهم است. بنابراین برای اصلاح انگاره‌ها، آفرینش انگاره‌های جدید و قوی و سایر موارد... نیازمند منابع و از جمله منابع انسانی و مالی مناسب و تجهیزات و فناوری مناسب و انجام پژوهش‌های مناسب هستیم.

امروزه برای نسل جدید با ذائقه جدید، تولید و انتشار کتاب و آثار مکتوب کافی نیست. بسیاری از نوجوانان و جوانان نسل نو دلایل گوناگون تمایلی به خواندن کتاب ندارند که البته این موضوع و دلایل آن در جای خودش باید بررسی شود). باید به سمت تولید محصولات چندرسانه‌ای برویم و این موضوع هم نیازمند تجهیزات خاص خود است. از طرف دیگر، هر مجموعه و یا سازمان و نهادی که یک فکر و ایده‌ای را بیان و تولید می‌کند، خود همان سازمان و نهاد هم باید با این تجهیزات و فناوری مناسب، ارتباط بگیرد و محصول چندرسانه‌ای تولید کند. اگر این دو از یکدیگر جدا شوند، ارتباطشی مفیدی نخواهند داشت. یعنی فکر و ایده باید با مراحل تولید محصول چندرسانه‌ای، توسط یک مجموعه پیگیری شود تا آنرا بخش‌تر و مفیدتر واقع شود.

از دیگر موارد مورد نیاز، ارتباط با اندیشمندان و پژوهشگران و متفکرانی است که دنیای جدید، نسل جدید و ذائقه جدید را بشناسند و با آن ارتباط ثمربخش برقرار کنند. اما این اندیشمندان را باید تربیت کرد و آموزش داد. بنابراین به نظر من رسالت اصلی بنیاد پژوهش‌های اسلامی آستان قدس در اینجا تربیت این اندیشمندان و متفکران جدید است. از دیگر کارهایی که لازم بود انجام شود، تشکیل «گروه ترجمه» است. در این بنیاد تصمیم بر آن است علاوه بر زبان فارسی، گروه به سایر زبان‌های رایج دنیا (عربی، انگلیسی، اردو، هندو و...) نیز در دستور کار قرار گیرد تا پژوهشگران و محققان این بنیاد، فرمایشات و سخنان حضرت رضا(ع) را به زبان‌های جدید ترجمه کرده و ارائه دهند. همچنین با مشارکت «دانشگاه فردوسی مشهد»، «مدیریت حوزه علمیه خراسان»، «حوزه علمیه قم»، «مؤسسه پژوهشی نور» و... هیئتی به نام «هیئت اندیشه‌ورزان حدیث رضوی» تشکیل شده تا با جمع‌آوری تمامی احادیث حضرت رضا(ع) را در عرصه‌های گوناگون جمع‌آوری و سپس مستندپژوهی کنند، یعنی شرح و تفصیل و تحلیل شده و سپس با زبان و ذائقه گروه‌های مختلف با شرایط سن و سال ویژه خود و مخاطبان گوناگون، بیان شود. این کار اساسی در این بنیاد از نیمه دوم سال گذشته (۱۴۰۰) آغاز شده و تاکنون نیز ادامه دارد تا بتوانیم معارف رضوی را به نحو شایسته برای مخاطبان مختلف با زبان و ذائقه گوناگون بیان کنیم؛ این موضوع یکی از مهم‌ترین و بزرگ‌ترین رسالت‌های این بنیاد است.

در همین راستا، بنیاد پژوهش‌ها در دستورکار خود اهدافی را دنبال می‌کند از جمله «تربیت پراستارتر تراز اول جامعه» به تعداد ۱۰ نفر، «تربیت مترجمان تراز اول جامعه»، «تربیت پژوهشگرانی» که بتوانند بین رشته‌ای کار کنند، یعنی مفاهیم و آموزش‌های اسلام ناب محمدی را به‌خوبی بشناسند، نسل جوان و ذائقه جدید را هم بشناسند و از ارتباط این دو با یکدیگر مفاهیم اسلامی را به‌درستی به نسل جوان و نسل نو منتقل کنند. در همین زمینه در بنیاد پژوهش‌های اسلامی آستان قدس رضوی، یک «مدرسه فصلی مطالعات بین‌رشته‌ای» طراحی شده و لبی هنوز تبلیغ آن آغاز نشده است. این مدرسه به صورت یک همکاری سه‌جانبه با مشارکت یکی از دانشگاه‌های معتبر و مطرح شهر تهران و «کعبه مطالعاتی و علمیه ایران» -که یک سازمان مردم‌نهاد علمی است- بوده و تلاش می‌کنیم تا حداممکان از نظرات همه استادان این حلقه استفاده کنیم.

قصد داریم این مدرسه فصلی را در سه سطح «آغازین یا مقدماتی»، «میانی» و «پیشرفته» اجرا کنیم تا جوانانی تربیت شوند که نگاه و فکر میان‌رشته‌ای داشته و با روش‌های میان‌رشته‌ای سر و کار دارند. امیدواریم اگر شرایط و امکانات لازم مهیا شود، دوره اول این مدرسه در بین دو ترم تحصیلی آغاز به کار کند اما امید است از تابستان سال ۱۴۰۳، مقدمات آغاز به کار دوره دوم این مدرسه در مشهد مقدس فراهم شود.

از طرف دیگر، نیاز به دنبال تغییر ماهیت کاری محققان و پژوهشگران این بنیاد از حالت کارمندی به حالت دیگری نیز هستیم. چون ماهیت اساس‌نامه این بنیاد، حالت شرکتی و مؤسسه‌ای است به دنبال آن هستیم با موافقت مقامات مدیریت مدیرعامل در آستان قدس رضوی و همکاری دستگاه‌ها و سازمان‌های خارج از آستان قدس رضوی، تغییر هویت و ماهیت بنیاد پژوهش‌ها از حالت شرکتی و مؤسسه‌ای به یک پژوهشگاه با ماهیت دانشگاهی و برخوردار از مزایای هیئت علمی اتفاق بیفتد، البته در حال تلاش هستیم و امیدواریم این تلاش‌ها و پیگیری‌ها به نتیجه مطلوب برسد و مقدمات و کارها و مراحل آن را نیز تا حد مقدور پیگیری کرده‌ایم.

زیور آل محمد(ع)

بردباری و وقار دو همزادند که همت عالی، آن‌ها را به وجود می‌آورد.

خوشا به حال آن کس که فریضه پروردگارش را به جای آورد و بر سختی‌ها و ناملایمات صبر کرد و خوش را از دیدگانش دور ساخت و اگر خود بر او چیره آمد، زمین را بسوزد خرد و دستش را بالش؛ آنگه که خوف روز رستاخیز چشمانش را بیدار نگه داشت و پهلوهایش را از بسترهای راحتشان دور کردند و لب‌هایشان به ذکر پروردگارشان زمزمه کرد و آسیبی آموزش خواهی، گناهانشان زدوده شد، اینان خرب خدایند و بدانید حزب خدا پیروز است. (بخشی از نامه ۴۵ نهج‌البلاغه)

آگهی موضوع ماده ۳ و ماده ۱۳ آئین نامه قانون تعیین تکلیف وضعیت ثبتی اراضی و ساختمانهای فاقد سند رسمی

نظر به دستور مواد ۱ و ۲ قانون تعیین تکلیف وضعیت اراضی و ساختمانهای فاقد سند رسمی مصوب ۱۳۹۰/۰۲/۰۲ اعلام مالکانه که در هیات موضوع ماده یک قانون مذکور مستقر در واحد ثبتی ثبت ملک مقابله رسیدگی و تصرفات مالکانه بلامعارض آنان محرز و رای لازم صادر گردیده جهت اطلاع عموم به شرح ذیل آگهی می گردد
۲۹- اصلی (قریه میاورد)
۱۰۹ فرعی خاکپر ریحانه الله قلیمیرزا برکزاده در شش‌دانگ یک قطعه زمین با ساختمان احداثی با کاربری مسکونی به مساحت ۲۸۵ مترمربع خریداری شده بلافاصله از شخص دهستانی
لذا به موجب ماده ۳- قانون تعیین تکلیف وضعیت ثبتی اراضی و ساختمانهای فاقد سند رسمی ماده ۱۳ - آیین نامه مربوطه این آگهی در دو نوبت به فاصله ۱۵ روز از طریق این روزنامه محلی ، کثیرالانتشار در شهرها منتشر و در سالنهای اعلام برای هیات اصلی ثبت اراضی و ساختمانهای فاقد سند رسمی واقع در استان قزوین نصب می‌گردد تا ظرف یک ماه از تاریخ انتشار اولین آگهی در روستاها از طریق الصاق در محل یا دو ماه اعتراض خود را به اداره ثبت محل وقوع ملک تسلیم و رسید اخذ نمایند معترض باید ظرف یک ماه از تاریخ تسلیم اعتراض مبادرت به تقدیم دادخواست به دادگاه عمومی محل وقوع ملک نماید تا از تاریخ تحویل دادخواست دادگاه است و در صورتی که اعتراض در مهلت قانونی واصل نگردد یا معترض گواهی تقدیم دادخواست به دادگاه عمومی محل نماید و گواهی تقدیم دادخواست به اداره ثبت مبادرت به صدور سند مالکیت می نماید و صدور سند مالکیت مانع از مراجعه متضرر به دادگاه نیست بدیهی است این مواد ماده ۳ آئین نامه مذکور در مورد قسمتی از املاک که قبلاً اظهار نامه ثبتی پذیرفته نشده واحد ثبتی باید پس از تنظیم اظهارنامه حقوق تحدید حدود، مراتب را برای آگهی تهویتی و تحدید حدود به صورت همزمان باختلاع عموم می رساند و سپس به املاک در جریان ثبت و قائد سابقه تحدید حدود، واحد ثبتی آگهی تحدید حدود را به صورت اختصاصی منتشر می نماید
م الف ۰۲۱۵۲۸۹ - ۲۰۱۱۰۲۹۱ - ۲۰۱۱۰۲۹۲
تاریخ انتشار نوبت دوم: ۱۴۰۱/۰۸/۲۱ تاریخ انتشار نوبت اول: ۱۴۰۱/۰۸/۰۷
صالحی رئیس اداره ثبت اسناد و املاک آمل

هیات موضوع قانون تعیین تکلیف وضعیت ثبتی اراضی و ساختمانهای فاقد سند رسمی

آگهی موضوع ماده ۳ قانون و ماده ۱۳ آیین نامه قانون تعیین تکلیف وضعیت ثبتی و اراضی و ساختمانهای فاقد سند رسمی مورخ ۱۳۹۰/۰۲/۰۲ - ۱۰۲۰ مورخه ۱۴۰۱/۰۸/۰۷ هیات اول موضوع قانون تعیین تکلیف وضعیت ثبتی و اراضی و ساختمانهای فاقد سند رسمی مستقر در واحد ثبتی حوزه ثبت ملک تنکابن تصرفات مالکانه بلامعارض شناخته شده و مطابق بشماره ۲۸۸۷۵ مورخ ۱۴۰۱/۰۸/۱۰ صادر از متقاضی واقع در تنکابن ک یک باب منزل قدیمی به مساحت ۱۸۶/۳۰ متر مربع در تعالی پلاک ۳ فرعی از ۲۳۶- اصلی واقع در تنکابن خیابان شهید بهشتی ۱۱ شهرستان قائمشهر استان خریداری از مالک سابق سید محمد حسن هاشمی محرز گردیده است لذا به منظور اطلاع عموم مراتب در نوبت به فاصله ۱۵ روز آگهی می شود در صورتی که اشخاص نسبت به صدور سند مالکیت متقاضی اعتراض داشته باشند می توانند از تاریخ انتشار اولین آگهی به مدت دو ماه اعتراض خود را به اداره ثبت محل وقوع ملک تسلیم و رسید اخذ نمایند معترض باید ظرف یک ماه از تاریخ تسلیم اعتراض مبادرت به تقدیم دادخواست به دادگاه عمومی محل نماید و گواهی تقدیم دادخواست به اداره ثبت مبادرت به صدور سند مالکیت می نماید و صدور سند مالکیت مانع از مراجعه متضرر به دادگاه نیست بدیهی است در صورت انتقضای مدت مذکور و عدم وصول اعتراض طبق مقررات سند مالکیت صادر خواهد شد.
۲۰۱۰۹۹۷۰-۱
تاریخ انتشار نوبت دوم: ۱۴۰۱/۰۸/۲۱ تاریخ انتشار نوبت اول: ۱۴۰۱/۰۸/۰۷
بشیر حاکی رئیس ثبت اسناد و املاک

اداره کل ثبت اسناد و املاک استان خراسان شمالی
اداره ثبت اسناد و املاک حوزه ثبت ملک مانه و سملقان
هیات موضوع قانون تعیین تکلیف وضعیت ثبتی اراضی و ساختمانهای فاقد سند رسمی

آگهی موضوع ماده ۳ قانون و ماده ۱۳ آیین نامه قانون تعیین تکلیف وضعیت ثبتی و اراضی و ساختمانهای فاقد سند رسمی مورخ ۱۳۹۰/۰۲/۰۲ - ۱۰۲۰ مورخه ۱۴۰۱/۰۸/۰۷ هیات اول موضوع قانون تعیین تکلیف وضعیت ثبتی و اراضی و ساختمانهای فاقد سند رسمی مستقر در واحد ثبتی حوزه ثبت ملک مانه و سملقان تصرفات مالکانه بلامعارض شناخته شده و مطابق بشماره ۲۸۸۷۵ مورخ ۱۴۰۱/۰۸/۱۰ صادر از متقاضی آقای جعفرصادقی فرزند ابراهیم به مساحت ۲۸۷ و به شماره فعلی ۰۶۸۱۲۴۰۱۰۰۰

ما اقبح بالمؤمن ان تکون له رغبة تذله

چه زشت است در مؤمن خواسته‌ای باشد که او را به خواری کشاند.

خبر امروز

پیکر حجت‌الاسلام والمسلمین طباطبایی در حرم مطهر رضوی آرام گرفت

مراسم تشییع پیکر عالم ربانی حجت‌الاسلام والمسلمین سید جعفر طباطبایی در حرم مطهر رضوی برگزار شد. به گزارش آستان نیوز، مراسم تشییع پیکر حجت‌الاسلام والمسلمین سید جعفر طباطبایی، معلم اخلاق و خطیب توانمند حرم مطهر رضوی پنجشنبه گذشته پس از اقامه نماز ظهر و عصر از مهدیه مشهد به سمت حرم مطهر رضوی برگزار شد. پیکر این عالم ربانی با حضور جمعی از مدیران و مسئولان استانی و آستان قدس رضوی، خدام حرم مطهر و مردم ولایتمدار مشهد تشییع و در رواق دارالعباده حرم مطهر رضوی آرام گرفت. اقامه نماز بر پیکر پاک این عالم وارسته توسط آیت‌الله سید احمد علم‌الهدی نماینده ولی فقیه در استان خراسان رضوی و امام جمعه مشهد انجام شد. حجت‌الاسلام سید جعفر طباطبایی از علمای برجسته و از اساتید حوزه علمیه و دانشگاه علوم اسلامی رضوی و خطیب و سخنران حرم رضوی صبح روز چهارشنبه ۱۸ آبان دارفانی را وداع گفت و به دیدار حق شتافت. مراسم بزرگداشت ایشان دیروز در تکیه علی اکبری‌های مشهد برگزار شد. همچنین مراسم یادبودی فردا، یکشنبه بیست و دوم آبان از ساعت ۹ الی ۱۱ در مسجد گوهرشاد حرم مطهر رضوی برگزار خواهد شد.

رونمایی

«مشق ارشاد» رونمایی شد

آیین رونمایی از کتاب «مشق ارشاد» به همت دفتر نمایندگی سازمان علمی و فرهنگی آستان قدس رضوی در قم با میزبانی مؤسسه دارالحدیث برگزار شد. به گزارش آستان نیوز، این اثر کار مشترک بنیاد پژوهش‌های اسلامی آستان قدس رضوی و پژوهشگاه قرآن و حدیث است که با حضور حجت‌الاسلام سید علی قاضی عسکر، رئیس مؤسسه علمی فرهنگی دارالحدیث و حجت‌الاسلام رضا برنجکار، رئیس پژوهشگاه قرآن و حدیث و احد فرامرز قراملکی، رئیس بنیاد پژوهش‌های اسلامی آستان قدس رضوی برگزار شد. کتاب «مشق ارشاد؛ تأثیرگذاری و متقاعدسازی در امر به معروف و نهی از منکر» تألیف عبدالله عمادی به زبان فارسی به نگارش درآمده است.

در دیدار دکتر مالک رحمتی با وزیر جهاد کشاورزی مطرح شد

همکاری آستان قدس رضوی و دولت برای تحول‌آفرینی در کشاورزی

قائم‌مقام تولیت آستان قدس رضوی با اشاره به ضرورت داشتن ایران قوی در تمامی عرصه‌های اقتصادی، اجتماعی، فرهنگی و صنعتی گفت: تحقق این هدف نیازمند توجه اساسی به زیرساخت‌ها و الزامات آن با نگاهی علمی، برنامه محوری، رویکرد جهادی و تکیه بر توان داخلی است.

به گزارش آستان نیوز، دکتر مالک رحمتی در دیدار سیدجواد ساداتی‌نژاد، وزیر جهاد کشاورزی و هیئت همراه اظهار کرد: ایران قوی، اقتصاد و کشاورزی قوی و کارآمد می‌خواهد و آستان قدس رضوی آمادگی دارد با توجه به تجربه موفق خود در کشاورزی و صنایع وابسته آن، برای تحول‌آفرینی در این عرصه حامی دولت باشد.

وی با بیان اینکه تحقق ایران قوی، مستلزم توجه جدی به تولید است ادامه داد: حمایت و پشتیبانی جدی از تولید و به تبع آن، حمایت از کشاورزی سبب خودکفایی، تقویت و ارتقای امنیت غذایی کشور، اشتغال‌زایی برای جوانان و افزایش رشد اقتصادی در جامعه می‌شود و باید در این مسیر تلاش شبانه‌روزی انجام داد و موانع را نیز تدبیر و مدیریت کرد تا سرعت این رشد و پیشرفت کم نشود.

■ **توجه آستان قدس رضوی به کشاورزی دانش‌بنیان**

وی در ادامه گفت: با توجه به اهمیت این حوزه، پرداختن به اقتصاد کشاورزی دانش‌پایه و دانش‌بنیان را به عنوان یکی از وظایف و مأموریت‌های اصلی در حوزه اقتصادی تعریف کرده‌ایم و دستاوردهای پرشماری نیز در این حوزه داشته‌ایم که می‌تواند الگویی برای دولت و دیگر فعالان اقتصادی باشد.

رحمتی ادامه داد: به عنوان نمونه، آستان قدس رضوی با الگوگیری از سیاست اقتصاد مقاومتی، همراه با همت جهادی و بهره‌گیری از دانش و امکانات روز دنیا و متخصصان داخلی، در حال ایجاد رشد و پیشرفت متوازن در شهرستان سرخس است و طرح‌های ویژه و پرشمار اقتصادی، صنعتی و کشاورزی را در این شهرستان اجرایی کرده است.

وی افزود: این رویکرد تحولی، در مسیر تحقق اقتصاد مقاومتی است و وزارت جهاد کشاورزی نیز با بهره‌گیری از این الگو می‌تواند یک تحول اساسی در حوزه ارتقا و تقویت بهره وری کشاورزی کشور ایجاد کند.

قائم‌مقام تولیت آستان قدس رضوی گفت: آستان قدس رضوی طی دو سال گذشته با ریسک‌پذیری در حوزه کشاورزی، کاشت محصولاتی که ارزآوری بالا و مصرف آب کمتری دارند را در اولویت قرار داده، کشت‌هایی که نیازمند مصرف آب بالایی است را متوقف کرده یا به حداقل رسانده و اصلاح الگوی کشت و استفاده از بذرهای مناسب و سازگار با شرایط اقلیمی را در دستور کار قرار داده که اتفاق بزرگ و اثربخشی بوده است.

وی تأکید کرد: آستان قدس رضوی آمادگی دارد تجربیات چند ساله اخیر خود در حوزه ارتقای بهره‌وری کشاورزی بر پایه دانش‌بنیانی را که مطالبه رهبر معظم انقلاب است و به‌ویژه طرح ترویج کشاورزی قراردادی و مشارکتی را در اختیار دولت قرار دهد و در این زمینه تا رسیدن به نقطه مطلوب، تعامل، همکاری و هم‌افزایی بیشتری با وزارت جهاد کشاورزی داشته باشد.

■ **آمادگی دولت برای تقویت همکاری‌ها در زمینه کشاورزی قراردادی**

در این دیدار سید جواد ساداتی‌نژاد، وزیر جهاد کشاورزی گفت: امنیت غذایی، موضوع مهمی برای کشور و دارای تأثیر مستقیم در زندگی همه مردم است، به همین دلیل تمامی کسانی که برای تأمین این امنیت تلاش می‌کنند، کار بزرگ و قابل قدردانی انجام می‌دهند.

وی کشاورزی قراردادی را طرحی در راستای صیانت از کشاورزی در ایران و تقویت امنیت غذایی برشمرد و افزود: از آستان قدس رضوی درخواست داریم با توجه به تجربه خود در حوزه کشاورزی قراردادی، برای توسعه آن به ما کمک کند؛ چرا که امروز به‌روزترین و کارآمدترین ابزار حمایتی در این عرصه، کشاورزی قراردادی است و می‌تواند ضمن افزایش تولید، از معیشت مردم و کشاورزان نیز حمایت کند.

وزیر جهاد کشاورزی ادامه داد: در دولت سیزدهم توسعه کشاورزی را به عنوان یک مأموریت برای خود تعیین کرده‌ایم و انتظار داریم آستان قدس رضوی نیز این مهم را به عنوان یک مأموریت در دستور کار خود قرار دهد.

ساداتی‌نژاد تصریح کرد: در این مسیر ما نیز به عنوان بازوی حمایتی، آمادگی خود را اعلام می‌کنیم تا بتوانیم در قالب توافق‌نامه منعقد شده با آستان قدس رضوی، تسهیلگر توسعه کشاورزی قراردادی در شرق کشور باشیم.

وی افزود: با توجه به فراوانی کشاورزی خرده مالکی در کشور ما، کشاورزی قراردادی راهکار حل مشکلات کشاورزی و تقویت امنیت غذایی است که در مسیر اجرای آن نیاز به حمایت و کمک آستان قدس رضوی داریم.

وزیر جهاد کشاورزی با بیان اینکه باید نام آستان قدس رضوی در حوزه کشاورزی در شرق کشور بدرخشد، ادامه داد: با توجه به وضعیت منابع آبی در کشور، اجرای الگوی کشت نیز موضوع مهمی است که در این زمینه از آستان قدس رضوی درخواست داریم پیشتاز باشد.

وی همچنین با اشاره به اهمیت تقویت رویکرد دانش‌بنیان در کشاورزی اظهار کرد: دولت سیزدهم از هر گونه حمایتی که در حوزه دانش‌بنیان مورد نیاز باشد، دریغ نمی‌کند و در همین راستا در حال توسعه مراکز و دهکده‌های نوآوری کشاورزی هستیم.

هیئت موضوع قانون تعیین تکلیف وضعیت ثبتی اراضی و ساختمانهای فاقد سند رسمی

آگهی موضوع ماده ۳ قانون و ماده ۱۳ آئین‌نامه قانون تعیین تکلیف وضعیت ثبتی و اراضی و ساختمانهای فاقد سند رسمی برابر رأی شماره ۱۴۰۱۶۰۳۶۰۶۰۳۰۰۰۴۴۱ هیئت اول موضوع قانون تعیین تکلیف وضعیت ثبتی اراضی و ساختمانهای فاقد سند رسمی مستقر در واحد ثبتی حوزه ثبت ملک مشهد ناحیه یک تصرفات مالکانه بلامعارض متقاضی خانم زلیخا میرکی فرزند اسماعیل بشماره شناسنامه ۱۳۶ صادره از مشهد در ششدانگ اعیان یک باب منزل مسکونی به مساحت ۱۴۲/۱۵ مترمربع که مقدار ۶/۳۸ مترمربع در مسیر قرار دارد؛ قسمتی از ۲۴ اصلی بخش ۹ مشهد واقع در شهرک شهید رجائی- کشاورز ۳ پلاک ۱۳۰ خریداری از مالک رسمی محرز گردیده است. عرصه ملک موقوفه و استیجاری آستان قدس رضوی می‌باشد لذا به منظور اطلاع عموم مراتب در دو نوبت به فاصله ۱۵ روز آگهی می‌شود در صورتی که اشخاص نسبت به صدور سند مالکیت متقاضی اعتراضی داشته باشند می‌توانند از تاریخ انتشار اولین آگهی به مدت دو ماه اعتراض خود را به این اداره تسلیم و پس از اخذ رسید، ظرف مدت یک ماه از تاریخ تسلیم اعتراض، دادخواست خود را به مراجع قضایی تقدیم نمایند. بدیهی است در صورت انقضای مدت مذکور و عدم وصول اعتراض طبق مقررات سند مالکیت صادر خواهد شد. م.الف ۵۰۹ آ-۴۰۱۱۰۷۲۶

تاریخ انتشار نوبت اول: ۱۴۰۱/۸/۲۱ تاریخ انتشار نوبت دوم: ۱۴۰۱/۹/۸

رئیس ثبت اسناد و املاک- علی فضلی

از طرف رستم عبدالهی

اداره کل ثبت اسناد و املاک استان گیلان
اداره ثبت اسناد و املاک حوزه ثبت ملک سنگر

هیات موضوع قانون تعیین تکلیف وضعیت ثبتی اراضی و ساختمانهای فاقد سند رسمی

آگهی ماده ۳ قانون و ماده ۱۳ آیین نامه قانون تعیین تکلیف وضعیت ثبتی و اراضی و ساختمانهای فاقد سند رسمی برابر رای شماره ۱۴۰۱۶۰۳۱۸۰۱۸۰۰۲۸۳۷ مورخ ۱۴۰۱/۰۷/۳۰ هیات موضوع قانون تعیین تکلیف وضعیت ثبتی اراضی و ساختمانهای فاقد سند رسمی مستقر در واحد ثبتی حوزه ثبت ملک سنگر تصرفات مالکانه بلامعارض متقاضی مریم شیردل پوردوردخانی فرزند حسین بشماره ملی ۶۵۳۹۷۴۲۷۸۹ در سه دانگ مشاع از ششدانگ یک باب خانه و محوطه به مساحت ۲۴۰ مترمربع با کاربری مسکونی مجزی شده از پلاک ۴ فرعی ازسنگ ۳ اصلی واقع درورودبره بخش ۱۲ گیلان که برای آن پلاک شماره ۳۳۰۲ فرعی در نظر گرفته شده خریداری ازمالک رسمی وراث علی رستمی طالمی محرز گردیده است.

لذا به منظور اطلاع عموم مراتب در دو نوبت به فاصله ۱۵ روز آگهی می شود در صورتی که اشخاص نسبت به صدور سند مالکیت متقاضی اعتراضی داشته باشند می توانند از تاریخ انتشار اولین آگهی به مدت دو ماه اعتراض خود را به این اداره تسلیم و پس از اخذ رسید ظرف مدت یکماه از تاریخ تسلیم اعتراض دادخواست خود را به مراجع قضایی تقدیم نمایند. بدیهی است در صورت انقضای مدت مذکور و عدم وصول اعتراض طبق مقررات سند مالکیت صادر خواهد شد. م الف ۱۷۱۷ آ-۴۰۱۱۰۶۶۴

تاریخ انتشار نوبت اول : ۱۴۰۱/۰۸/۲۱ تاریخ انتشار نوبت دوم : ۱۴۰۱/ ۰۹/۰۶

علی کاظمی پاکدل-رئیس ثبت اسناد و املاک

اداره کل ثبت اسناد و املاک استان گیلان
اداره ثبت اسناد و املاک حوزه ثبت ملک سنگر

هیات موضوع قانون تعیین تکلیف وضعیت ثبتی اراضی و ساختمانهای فاقد سند رسمی

آگهی ماده ۳ قانون و ماده ۱۳ آیین نامه قانون تعیین تکلیف وضعیت ثبتی و اراضی و ساختمانهای فاقد سند رسمی برابر رای شماره ۱۴۰۱۶۰۳۱۸۰۱۸۰۰۲۸۳۹ مورخ ۱۴۰۱/۰۷/۳۰ هیات موضوع قانون تعیین تکلیف وضعیت ثبتی اراضی و ساختمانهای فاقد سند رسمی مستقر در واحد ثبتی حوزه ثبت ملک سنگر تصرفات مالکانه بلامعارض متقاضی زینب شیردل پوردوردخانی فرزند حسین بشماره ملی ۶۵۳۹۷۴۹۳۶۸ در سه دانگ مشاع از ششدانگ یک باب خانه و محوطه به مساحت ۲۴۰ مترمربع با کاربری مسکونی مجزی شده از پلاک ۴ فرعی ازسنگ ۳ اصلی واقع درورودبره بخش ۱۲ گیلان که برای آن پلاک شماره ۳۳۰۲ فرعی در نظر گرفته شده خریداری ازمالک رسمی وراث علی رستمی طالمی محرز گردیده است.

لذا به منظور اطلاع عموم مراتب در دو نوبت به فاصله ۱۵ روز آگهی می شود در صورتی که اشخاص نسبت به صدور سند مالکیت متقاضی اعتراضی داشته باشند می توانند از تاریخ انتشار اولین آگهی به مدت دو ماه اعتراض خود را به این اداره تسلیم و پس از اخذ رسید ظرف مدت یکماه از تاریخ تسلیم اعتراض دادخواست خود را به مراجع قضایی تقدیم نمایند. بدیهی است در صورت انقضای مدت مذکور و عدم وصول اعتراض طبق مقررات سند مالکیت صادر خواهد شد. م الف ۱۷۱۹ آ-۴۰۱۱۰۶۸۶

تاریخ انتشار نوبت اول : ۱۴۰۱/۰۸/۲۱ تاریخ انتشار نوبت دوم : ۱۴۰۱/ ۰۹/۰۶

علی کاظمی پاکدل-رئیس ثبت اسناد و املاک

آگهی تحدید حدود اختصاصی قانون تعیین تکلیف وضعیت اراضی ثبتی و ساختمان های فاقد سند رسمی

پیرو آگهی نوبتی قبلی و ماده ۳ قانون تعیین تکلیف و بموجب مقررات ماده ۱۳ قانون تعیین تکلیف وضعیت ثبتی اراضی و ساختمان های فاقد سند رسمی اینک برحسب درخواست واصله، تحدید حدود اختصاصی املاکی که در هیات مندرج در قانون مذکور مستقر در اداره ثبت اسناد و املاک شهرستان قاین مورد رسیدگی و رای آن صادر گردیده برای اطلاع عموم به شرح ذیل آگهی می گردد.

بخش ۱۱

قطعه مفروزه واقع در اراضی مزرعه عبدالرحمتی پلاک ۱۵۷۷- اصلی

۸۱ فرعی محمد حسن عبدی ششدانگ یک قطعه زمین مزروعی و مشجر روز چهارشنبه مورخه ۱۴۰۱/۹/۱۶ که در موعد مشخص شده انجام خواهد شد. لذا به موجب ماده ۱۴ قانون ثبت به صاحبان املاک و مجاورین شماره های فوق الذکر به وسیله این آگهی اخطار میگردد که در روز مقرر، ساعت ۸ صبح در محل حضور به هم رسانند، چنانچه هر یک از صاحبان املاک یا نماینده قانونی آنها در موقع مقرر حاضر نباشند؛ مطابق ماده ۱۵ قانون مزبور ملک مورد آگهی با حدود اظهار شده از طرف مجاورین تحدید خواهد شد. و اعتراضات مجاورین نسبت به حدود وحقوق ارتفاقی و نیز صاحبان املاک که در موقع مقرر حاضر نبوده اند؛ مطابق ماده ۲۰ قانون ثبت فقط تا ۳۰ روز از تاریخ تحدید حدود پذیرفته خواهد شد.و برابر ماده ۸۶ آیین نامه اصلاحی قانون ثبت ، معترضین می بایست؛ از تاریخ تسلیم اعتراض خود به اداره ثبت اسناد و املاک قاینات ظرف یک ماه دادخواست اعتراض خود را به مرجع ذیصلاح قضائی تقدیم وگواهی لازم از مرجع مذکور أخذ و به این اداره تسلیم نمایند، در غیر اینصورت متقاضی می تواند به دادگاه مربوطه مراجعه و گواهی عدم تقدیم دادخواست را دریافت و به اداره ثبت تسلیم و اداره ثبت هم بدون توجه به اعتراض عملیات ثبتی را طبق مقررات ادامه می دهد. آ-۴۰۱۱۰۷۰۴

تاریخ انتشار: م ۱۴۰۱۰/۸/۲۱

غلامرضا صادقیان -رئیس اداره ثبت اسناد واملاک قاین

هیات موضوع قانون تعیین تکلیف وضعیت ثبتی اراضی و ساختمانهای فاقد سند رسمی

آگهی موضوع ماده ۳ قانون و ماده ۱۳ آئین نامه قانون تعیین تکلیف وضعیت ثبتی و اراضی و ساختمان های فاقد سند رسمی برابر رای شماره ۱۴۰۱۶۰۳۲۷۰۰۱۰۰۱۲۴۷ هیات اول موضوع قانون تعیین تکلیف وضعیت ثبتی اراضی و ساختمان های فاقد سند رسمی مستقر در واحد ثبتی حوزه ثبت ملک ناحیه یک زنجان تصرفات مالکانه بلامعارض متقاضی آقای سید جعفر موسوی فرزند سید محمد بشماره شناسنامه ۵ در یک باب خانه به مساحت ۱۶۵/۱۷ مترمربع پلاک ۱۳۲۶ فرعی از ۴۷ اصلی واقع در بخش ۷ زنجان روستای جارچی خریداری از مالک رسمی آقای سید محمد موسوی فرزند نعمت اله محرز گردیده است.لذا به منظور اطلاع عموم مراتب در دو نوبت به فاصله ۱۵روز آگهی می شود در صورتی که اشخاص نسبت به صدور سند مالکیت متقاضی اعتراضی داشته باشند می توانند از تاریخ انتشار اولین آگهی به مدت دوماه اعتراض خود را به این اداره تسلیم و پس از اخذ رسید ،ظرف مدت یک ماه از تاریخ تسلیم اعتراض ،دادخواست خود را به مراجع قضایی تقدیم نمایند.بدیهی است در صورت انقضای مدت مذکور و عدم وصول اعتراض طبق مقررات سند مالکیت صادر خواهد شد. آ-۴۰۱۱۰۷۰۵

تاریخ انتشار نوبت اول : ۱۴۰۱/۰۸/۲۱ تاریخ انتشار نوبت دوم : ۱۴۰۱/۰۹/۰۷

محمدرضا حسنی - رئیس ثبت اسناد و املاک

هیات موضوع قانون تعیین تکلیف وضعیت ثبتی اراضی و ساختمانهای فاقد سند رسمی

آگهی موضوع ماده ۳ قانون و ماده ۱۳ آئین نامه قانون تعیین تکلیف وضعیت ثبتی و اراضی و ساختمان های فاقد سند رسمی برابر رای شماره ۱۴۰۱۶۰۳۲۷۱۰۰۰۰۰۳۰۲ هیات اول موضوع قانون تعیین تکلیف وضعیت ثبتی اراضی و ساختمان های فاقد سند رسمی مستقر در واحد ثبتی حوزه ثبت ملک ناحیه دو زنجان تصرفات مالکانه بلامعارض متقاضی خانم مریم شکری فرزند کریم بشماره شناسنامه ۲۴۴۴ صادره از زنجان در یک قطعه زمین با بنای احداثی به مساحت ۱۸۱/۵ مترمربع مفروز و مجزی شده از پلاک ۴۸۰ فرعی از ۴۴۳۴ اصلی واقع در بخش ۲ زنجان خریداری از مالک رسمی آقای جمال محمدی محرز گردیده است. لذا به منظور اطلاع عموم مراتب در دو نوبت به فاصله ۱۵روز آگهی می شود در صورتی که اشخاص نسبت به صدور سند مالکیت متقاضی اعتراضی داشته باشند می توانند از تاریخ انتشار اولین آگهی به مدت دوماه اعتراض خود را به این اداره تسلیم و پس از اخذ رسید ،ظرف مدت یک ماه از تاریخ تسلیم اعتراض ،دادخواست خود را به مراجع قضایی تقدیم نمایند.بدیهی است در صورت انقضای مدت مذکور و عدم وصول اعتراض طبق مقررات سند مالکیت صادر خواهد شد. آ-۴۰۱۱۰۷۱۸

تاریخ انتشار نوبت اول : ۱۴۰۱/۰۸/۲۱ تاریخ انتشار نوبت دوم : ۱۴۰۱/۰۹/۰۷

علیرضا حسن زاده شاه آبادی - رئیس ثبت اسناد و املاک

آگهی تحدید حدود اختصاصی

چون تحدید حدود ششدانگ یکقطعه زمین مزروعی به پلاک ۱۴ فرعی از ۷۱۰ – اصلی ملکی آقای محمد اکرم محمودی واقع در شهرستان ایرانشهر پشت رودخانه جزء قطعه یک ایرانشهر از بخش ۵ بلوچستان موردتقاضای نامبرده در تاریخ ۱۴۰۱/۰۹/۱۲ راس ساعت ۸ صبح شروع و بعمل خواهد آمد لذا برحسب ماده ۱۴ قانون ثبت به مالکین و صاحبان املاک فوق الذکر اعلام می گردد تا در محل حضور بهم رسانند و چنانچه هر یک از صاحبان املاک یا نماینده قانونی آنها در موقع تحدید حدود در محل حاضر نباشند تحدید حدود املاک فوق بر طبق ماده ۱۵ قانون ثبت با حضور و معرفی مجاورین بعمل خواهد آمد و اعتراض آنها برابر ماده ۲۰ قانون ثبت از تاریخ تحدید حدود بمدت ۳۰ روز پذیرفته خواهد شد ضمنا برابر تبصره ۲ ماده واحده قانون تعیین تکلیف پرونده های معترض ثبتی و مواد ۷۴ و ۸۶ آئین نامه اصلاحی قانون ثبت معترضین از تاریخ تسلیم اعتراض به اداره ثبت ظرف مدت یکماه دادخواست اعتراض خود را به مرجع ذیصلاح قضائی تقدیم و گواهی لازم از مرجع مذکور اخذ و به این اداره تسلیم نمایند در غیر اینصورت متقاضی ثبت یا نماینده قانونی وی میتواند به دادگاه مربوطه مراجعه و گواهی عدم تقدیم دادخواست را دریافت و به اداره ثبت تسلیم و اداره ثبت بدون توضیح به اعتراض عملیات ثبتی را با رعایت مقررات ادامه دهد. آ-۴۰۱۱۰۷۲۲

تاریخ انتشار : ۱۴۰۱/۰۸/۲۱

اردشیر محمودی -رئیس ثبت اسناد و املاک شهرستان ایرانشهر

آگهی تحدید حدود اختصاصی

چون تحدید حدود ششدانگ یکقطعه زمین مزروعی به پلاک ۷۱۰ – اصلی ملکی آقای محمد اکرم محمودی واقع در شهرستان ایرانشهر پشت رودخانه جزء قطعه یک ایرانشهر از بخش ۵ بلوچستان موردتقاضای نامبرده در تاریخ ۱۴۰۱/۰۹/۱۲ راس ساعت ۸ صبح شروع و بعمل خواهد آمد لذا برحسب ماده ۱۴ قانون ثبت به مالکین و صاحبان املاک فوق الذکر اعلام می گردد تا در محل حضور بهم رسانند و چنانچه هر یک از صاحبان املاک یا نماینده قانونی آنها در موقع تحدید حدود در محل حاضر نباشند تحدید حدود املاک فوق بر طبق ماده ۱۵ قانون ثبت با حضور و معرفی مجاورین بعمل خواهد آمد و اعتراض آنها برابر ماده ۲۰ قانون ثبت از تاریخ تحدید حدود بمدت ۳۰ روز پذیرفته خواهد شد ضمنا برابر تبصره ۲ ماده واحده قانون تعیین تکلیف پرونده های معترض ثبتی و مواد ۷۴ و ۸۶ آئین نامه اصلاحی قانون ثبت معترضین از تاریخ تسلیم اعتراض به اداره ثبت ظرف مدت یکماه دادخواست اعتراض خود را به مرجع ذیصلاح قضائی تقدیم و گواهی لازم از مرجع مذکور اخذ و به این اداره تسلیم نمایند در غیر اینصورت متقاضی ثبت یا نماینده قانونی وی میتواند به دادگاه مربوطه مراجعه و گواهی عدم تقدیم دادخواست را دریافت و به اداره ثبت تسلیم و اداره ثبت بدون توضیح به اعتراض عملیات ثبتی را با رعایت مقررات ادامه دهد. آ-۴۰۱۱۰۷۲۱

تاریخ انتشار : ۱۴۰۱/۰۸/۲۱

اردشیر محمودی -رئیس ثبت اسناد و املاک شهرستان ایرانشهر

آگهی تحدید حدود اختصاصی

چون تحدید حدود ششدانگ یکقطعه زمین مزروعی به پلاک ۷۱۰ – اصلی ملکی آقای محمد اکرم محمودی واقع در شهرستان ایرانشهر پشت رودخانه جزء قطعه یک ایرانشهر از بخش ۵ بلوچستان موردتقاضای نامبرده در تاریخ ۱۴۰۱/۰۹/۱۲ راس ساعت ۸ صبح شروع و بعمل خواهد آمد لذا برحسب ماده ۱۴ قانون ثبت به مالکین و صاحبان املاک فوق الذکر اعلام می گردد تا در محل حضور بهم رسانند و چنانچه هر یک از صاحبان املاک یا نماینده قانونی آنها در موقع تحدید حدود در محل حاضر نباشند تحدید حدود املاک فوق بر طبق ماده ۱۵ قانون ثبت با حضور و معرفی مجاورین بعمل خواهد آمد و اعتراض آنها برابر ماده ۲۰ قانون ثبت از تاریخ تحدید حدود بمدت ۳۰ روز پذیرفته خواهد شد ضمنا برابر تبصره ۲ ماده واحده قانون تعیین تکلیف پرونده های معترض ثبتی و مواد ۷۴ و ۸۶ آئین نامه اصلاحی قانون ثبت معترضین از تاریخ تسلیم اعتراض به اداره ثبت ظرف مدت یکماه دادخواست اعتراض خود را به مرجع ذیصلاح قضائی تقدیم و گواهی لازم از مرجع مذکور اخذ و به این اداره تسلیم نمایند در غیر اینصورت متقاضی ثبت یا نماینده قانونی وی میتواند به دادگاه مربوطه مراجعه و گواهی عدم تقدیم دادخواست را دریافت و به اداره ثبت تسلیم و اداره ثبت بدون توضیح به اعتراض عملیات ثبتی را با رعایت مقررات ادامه دهد. آ-۴۰۱۱۰۷۲۳

تاریخ انتشار : ۱۴۰۱/۰۸/۲۱

اردشیر محمودی -رئیس ثبت اسناد و املاک شهرستان ایرانشهر

اگهی تحدید حدود اختصاصی

چون تحدید حدود ششدانگ یکبلب منزل به پلاک ۷۲ فرعی از ۱۰ – اصلی ملکی خانم سنجی ملک رودینی واقع در شهرستان بمپور روستای حسین آباد جزء قطعه یک بمپور از بخش ۱۲ بلوچستان موردتقاضای نامبرده در تاریخ ۱۴۰۱/۰۹/۱۲ راس ساعت ۸ صبح شروع و بعمل خواهد آمد لذا برحسب ماده ۱۴ قانون ثبت به مالکین و صاحبان املاک فوق الذکر اعلام می گردد تا در محل حضور بهم رسانند و چنانچه هریک از صاحبان املاک یانماینده قانونی آنها در موقع تحدید حدود در محل حاضر نباشند تحدید حدود املاک فوق بر طبق ماده ۱۵ قانون ثبت با حضور و معرفی مجاورین بعمل خواهد آمد و اعتراض آنها برابر ماده ۲۰ قانون ثبت از تاریخ تحدید حدود بمدت ۳۰روز پذیرفته خواهد شد ضمنا برابر تبصره ۲ ماده واحده قانون تعیین تکلیف پرونده های معترض ثبتی و مواد ۷۴ و ۸۶ آئین نامه اصلاحی قانون ثبت معترضین از تاریخ تسلیم اعتراض به اداره ثبت ظرف مدت یکماه دادخواست اعتراض خود را به مرجع ذیصلاح قضائی تقدیم و گواهی لازم از مرجع مذکور اخذ و به این اداره تسلیم نمایند در غیر اینصورت متقاضی ثبت یا نماینده قانونی وی میتواند به دادگاه مربوطه مراجعه و گواهی عدم تقدیم دادخواست را دریافت و به اداره ثبت تسلیم و اداره ثبت بدون توضیح به اعتراض عملیات ثبتی را با رعایت مقررات ادامه دهد. آ-۴۰۱۱۰۷۲۴

تاریخ انتشار : ۱۴۰۱/۰۸/۲۱

اردشیر محمودی -رئیس ثبت اسناد و املاک شهرستان ایرانشهر

آگهی تحدید حدود اختصاصی ثبت املاک یک قسمت از بخش پنج حوزه ثبتی شهرستان اسفراین

پیرو آگهی قبلی به موجب ماده چهارده قانون ثبت اسناد و املاک تحدید حدود شماره زیر:

قریه خریبان پلاک شصت و چهار(۶۴)-اصلی

۵۹۴۷ فرعی مفروز از ۳۶۴ فرعی آقای حسن نورانی کوشکی فرزند حسین ششدانگ منزل در روز یکشنبه ۲۰ /۱۴۰۱/۰۹ ساعت ۹ الی ۱۲:۳۰ قبل از ظهر در محل بعمل خواهد آمد.(در اجرای قانون تعیین تکلیف وضعیت ثبتی اراضی و ساختمان های فاقد سند رسمی)

لذا به موجب ماده چهارده قانون ثبت اسناد و املاک به صاحبان املاک و حقوق ارتفاقی و مجاورین شماره فوق الذکر به وسیله این آگهی اخطار میگردد که در روز وساعت بالا در محل حضور بهم رسانند چنانچه هر یک از صاحبان املاک یا نماینده قانونی آنها در موقع مقرر حاضر نباشد مطابق ماده ۱۵ قانون مزبور ملک مورد آگهی با حدود اظهار شده از طرف مجاورین ،تحدید خواهد شد واعتراضات مجاورین نسبت به حدود ارتفاقی ونیز صاحبان املاک وحقوق ارتفاقی که در موقع مقرر حاضر نبوده اند مطابق ماده ۲۰ قانون ثبت فقط تا سی روز از تاریخ تحدید حدود پذیرفته خواهد شد ودر اجرای تبصره ۲ ماده واحده قانون تعیین تکلیف پرونده های معترضی ثبتی ،معترضین می بایست از تاریخ تسلیم اعتراض به اداره ثبت اسناد ظرف مدت یکماه دادخواست اعتراض خود را به مراجع ذیصلاح قضائی تقدیم و گواهی لازم را از مرجع مذکور اخذ وبه این اداره تسلیم نمایند. آ-۴۰۱۱۰۷۲۵

تاریخ انتشار: شنبه ۲۱ /۱۴۰۱/۰۸

اردلان محمدی کوشکی - رئیس اداره ثبت اسناد و املاک اسفراین

اداره کل ثبت اسناد و املاک استان کرمان
اداره ثبت اسناد و املاک حوزه ثبت ملک منطقه دو کرمان
هیات موضوع قانون تعیین تکلیف وضعیت ثبتی اراضی و ساختمانهای فاقد سند رسمی

آگهی موضوع ماده ۳ قانون و ماده ۱۳ آئین نامه قانون تعیین تکلیف وضعیت ثبتی و اراضی و ساختمانهای فاقد سند رسمی

برابر رای شماره ۱۴۰۱۶۰۳۱۹۰۷۸۰۰۶۰۹۰ هیات دوم موضوع قانون تعیین تکلیف وضعیت ثبتی اراضی و ساختمانهای فاقد سند رسمی مستقر در واحد ثبتی حوزه ثبت ملک منطقه دو کرمان تصرفات مالکانه بلامعارض متقاضی حامد محیط کرمانی به شناسنامه شماره ۱۴۲ کدملی ۲۹۹۱۶۹۸۳۷۳ صادره کرمان فرزند اسداله در ششدانگ یک باب مغازه (کاربری عرصه مسکونی) به مساحت ۲۷/۰۵ مترمربع پلاک شماره ۲۵۴۲ فرعی از ۲۰ اصلی واقع در بخش ۶ حوزه ثبت ملک منطقه دو کرمان آدرس کرمان قائم ابادمیدان قائم اول خیابان حافظ شرقی سمت چپ روبروی عطاری خریداری از مالک رسمی آقای علی ایلاقی محرز گردیده است.لذا به منظور اطلاع عموم مراتب در دو نوبت به فاصله ۱۵ روز آگهی می شود در صورتی که اشخاص نسبت به صدور سند مالکیت متقاضی اعتراضی داشته باشند می توانند از تاریخ انتشار اولین آگهی به مدت دو ماه اعتراض خود را به این اداره تسلیم و پس از اخذ رسید، ظرف مدت یک ماه از تاریخ تسلیم اعتراض، دادخواست خود را به مراجع قضایی تقدیم نمایند.بدیهی است در صورت انقضای مدت مذکور و عدم وصول اعتراض طبق مقررات سند مالکیت صادر خواهد شد. شناسه آگهی:۱۴۰۶۶۴۶ آ-۴۰۱۱۰۷۳۰

تاریخ انتشار نوبت اول : ۱۴۰۱/۰۸/۲۱ تاریخ انتشار نوبت دوم :۱۴۰۱/۰۹/۰۶

محمود مهدی زاده رییس ثبت اسناد و ملاک منطقه ۲ کرمان

رونوشت آگهی حصر وراثت

نظر به اینکه خانم زهرا حیدری دارای شناسنامه شماره ۵۷۴۹۲۱۳۲۸۵ به شرح دادخ.است به کلاسه ۷/۲۸۳/۱۴۰ از این شورا درخواست گواهی حصروراثت نموده و چنین توضیح داده که شادروان عالیه حیدری به شناسنامه ۵۷۴۹۵۳۴۷۳۱ در تاریخ ۸۷/۱۰/۲۲ در اقامتگاه دائمی خود بدرود حیات گفته و ورثه حین الفوت آن مرحوم منحصر است به :

۱. زهرا حیدری فرزند علی کد ملی ۵۷۴۹۲۱۳۲۸۵ ت.ت ۱۳۵۷/۸/۲۰ نسبت فرزند مرحوم

۲. علی حیدری فرزند غلام کد ملی ۵۷۴۹۵۳۴۷۲۳ ت.ت ۱۳۱۹/۱۱/۴ نسبت همسر مرحوم

اینک با انجام تشریفات مقدماتی درخواست مزبور را باستناد ماده ۳۶۲ ق امور حسبی یک نوبت آگهی می نماید تا هرکس اعتراضی دارد و یا وصیتنامه از متوفی نزد او باشد از تاریخ نشر آگهی ظرف یک ماه به شورا تقدیم دارد والا گواهی صادر خواهد شد. آ-۴۰۱۱۰۷۳