رواق
ویژه‌فرهنگ‌ومعارف‌رضوی
| سال دوم | ویژه نامه ۵۰۲ |

دکتر مصطفی فقیه اسفندیاری به مناسبت سالروز تشکیل شورای عالی انقلاب فرهنگی در گفت‌وگو با قدس مطرح کرد

انقلاب فرهنگی با معرفت در زیارت

۲

سید مرتضی فاطمیان- عکس رضوی

همزمان با سالروز شهادت حضرت زهرا(س) در حرم مطهر حضرت رضا(ع) برگزار شد

اجتماع بزرگ بانوان فاطمی

همزمان با سالروز شهادت مظلومانه ام‌الائمه حضرت فاطمه زهرا(س) اجتماع بزرگ بانوان فاطمی با حضور جمع زیادی از بانوان زائر و مجاور سوگوار فاطمی در حرم مطهر رضوی برگزار شد.
حجت‌الاسلام حاج علی‌اکبری، رئیس شورای سیاست‌گذاری ائمه جمعه در این مراسم باشکوه گفت: ما در عصری زندگی می‌کنیم که به واسطه عنایت حضرت زهرا(س) بزرگ‌ترین عطیه الهی یعنی انقلاب اسلامی به بشریت معاصر و به ویژه به زنان روزگار ما عنایت شده است. پیروزی این انقلاب مرهون حضور مؤثر زنان بود؛ چرا که انقلاب ما از نهضت بزرگ فاطمی الهام گرفته است.
امام جمعه موقت تهران ابراز کرد: جریان نهضت ...

۴

نکته‌ها/ حجت‌الاسلام حسین انصاریان
بشارت ملک‌الموت به مؤمن در وقت احتضار
۲

درباره زندگی و مبارزات آیت‌الله سیدحسین اثنی‌عشری در سالروز رحلت وی
وفادار به سنگر منبر تا آخرین لحظه حیات
۴

کتاب‌خوانی
«سیر نشانه‌های ظهور در تاریخ تشیع» در بازار نشر
۲

برگزاری کرسی آموزشی «تفسیر موضوعی نهج‌البلاغه» در حرم مطهر رضوی
۴

تولیت آستان قدس رضوی در دیدار جمعی از علمای اهل سنت:

روحانیون اسلام از همراهی بهنگام با جبهه حق بازنمانند

تولیت آستان قدس رضوی با تأکید بر ضرورت برخورداری روحانیت از شجاعت بیان در میدان دفاع از حق، گفت: روحانیون اگر در عرصه بیان حقایق و موضع‌گیری به نفع حق شجاعانه وارد نشوند، از ایفای نقش تاریخی و بهنگام خود در همراهی جبهه حق بازمی‌مانند و این بازماندن تأثیری اجتماعی خواهد داشت.
حجت‌الاسلام والمسلمین احمد مروی در دیدار جمعی از ائمه جمعه و علمای اهل سنت استان هرمزگان که در حرم مطهر امام رضا(ع) انجام شد؛ با اشاره به جایگاه علمای دین از منظر اسلام، ابراز کرد: در اسلام روایت‌های بسیاری در فضیلت علمای ربانی و در مذمت علمای وابسته به دنیا و آن‌هایی که به علمشان عمل نمی‌کنند، آمده است.
قرآن کتاب هدایت، سعادت و حیات برای بشریت در تمام اعصار تاریخ است، در این کتاب نورانی کسانی که برای منافع شخصی و جناحی خود حقایق را کتمان می‌کنند و علم خود را بروز نمی‌دهند؛ مورد مذمت و لعن قرار گرفته‌اند.
تولیت آستان قدس رضوی بیان حقایق به مردم را یکی از وظایف روحانیت دانست و با اشاره به آیه «الَّذِينَ يُبَلِّغُونَ رِسَالَاتِ اللَّهِ وَيَخْشَوْنَهُ وَلَا يَخْشَوْنَ أَحَدًا إِلَّا اللَّهَ»، تصریح کرد: گاهی تبلیغ دین و بیان حقایق برای انسان خطراتی دارد، روحانیون مسلمان در بیان حقایق به جامعه باید تنها از خداوند خشیت داشته باشند و از هیچ کس جز او نترسند؛ اگر انبیای الهی مردم را تنها به اقامه نماز و عبادت سفارش می‌کردند و به فرعون‌ها، ابوجهل‌ها و بت‌ها کاری نداشتند، کسی به آن‌ها متعرض نمی‌شد.
وی افزود: روحانیون و مبلغین دین در میدان تلاقی حق و باطل و میدان تبیین حقایق باید شجاعت بیان داشته باشند؛ روحانیون اگر در عرصه بیان حقایق و موضع‌گیری به نفع حق شجاعانه وارد نشوند، از ایفای نقش تاریخی و بهنگام خود در همراهی جبهه حق بازمی‌مانند و این بازماندن تأثیری اجتماعی خواهد داشت.
حجت‌الاسلام والمسلمین مروی ادامه داد: گاهی ممکن است بیان حقیقتی موجب ناخشنودی فردی، گروهی یا عده‌ای از مریدان شود؛ اما هنگامی که انسان حق را تشخیص می‌دهد باید آن را با شجاعت بیان کند و تنها رضای الهی را در نظر داشته باشد، زیرا اگر بنا بود تهدیدها مانع بیان حق شود اصلاً اسلام شکل نمی‌گرفت.
وی با اشاره به این روایت رسول اسلام(ص) که «هیچ پیامبری به اندازه من اذیت نشد»، خاطرنشان کرد: رسول اکرم(ص) بسیار نزد خداوند گرامی است به گونه‌ای که همه انبیای الهی نسبت به مقام آن حضرت غبطه می‌خورند اما همین پیامبر نیز در رسالت خود متحمل رنج‌ها و اذیت‌های فراوانی شد و مصائب بسیاری را در راه بیان حقیقت تحمل کرد.
وی با بیان اینکه اگر حقایق دین به درستی بیان شده بود داعش به وجود نمی‌آمد؛ اضافه کرد: داعش لشکری از کفار نبود، داعش لشکری متشکل از مسلمانان فریب‌خورده بود که دیگر مسلمانان را برای کسب بهشت می‌کشت؛ روشنگری و بیان حقایق با هدف جلوگیری از انحراف‌ها به ویژه نسل جوان، از وظایف علمای دین است.

■ **اثرگذارترین شیوه‌های تبلیغ**

تولیت آستان قدس رضوی تبلیغ چهره به چهره را یکی از اثرگذارترین شیوه‌های ارشاد دانست و عنوان کرد: منبرهای نماز جمعه، نماز جماعت و تبلیغ چهره به چهره بیشترین تأثیرگذاری و موفقیت را در هدایت انسان‌ها دارد و هیچ چیز نمی‌تواند جایگزین آن‌ها شود؛ امروز که نظام سلطه فرهنگ حق‌محور و توحیدی اسلام را مورد هجمه قرار داده روحانیت باید بیش از پیش از این شیوه‌های اثربخش در راستای گسترش ارزش‌های معنوی و الهی یاری بگیرند و از میراث پیغمبر اسلام(ص) پاسداری کنند.
حجت‌الاسلام والمسلمین مروی، داعش را محصول سوءاستفاده یهود از میراث پیغمبر اسلام(ص) دانست و گفت: معارف دین، بهشت، جهاد و شهادت میراث پیغمبر اکرم(ص) است، در قضیه داعش یهود از میراث گرانقدر رسول اکرم(ص) استفاده و از میان امت پیامبر(ص) یارگیری و برای ضربه به اهداف نبی مکرم اسلام(ص) استفاده کرد؛ دشمن این گونه علیه اسلام کار می‌کند و در این شرایط وظیفه علمای دین برای پاسداری از میراث رسول اسلام(ص) بسیار سنگین است.
وی در ادامه به اغتشاش‌های اخیر در کشور اشاره و اذعان کرد: مسئله اعتراض در اغتشاش‌های اخیر نبود، بنده شخصاً در محل شهادت دو تن از شهدای بسیجی عزیزی که در اغتشاش‌های اخیر مشهد مظلومانه به شهادت رسیدند حضور یافتم، این دو جوان از روی غیرت دینی با دست‌خالی در میدان دفاع از امنیت، آسایش و زندگی مردم در برابر اغتشاشگران حاضر شده بودند که با قساوت توسط آشوبگران با چاقو به شهادت رسیدند.

■ **توطئه‌های دشمن تمام‌شدنی نیست**

تولیت آستان قدس رضوی بیان کرد: کشتن، تخریب اموال مردم و آتش زدن اماکن عمومی نامش اعتراض است؟ در کجای دنیا آشوب و جنایت را تحمل می‌کنند؟ البته پشت صحنه این قضایا دشمنان ملت ایران هستند؛ این فضای مجازی بلایی شده که به جان جوانان افتاده و با تحریک احساسات و ایجاد هیجان‌های کاذب آنان را به شمشیر کشیدن به روی هم تشویق می‌کند.
وی گفت: دسیسه‌ها و توطئه‌های دشمن علیه ملت ایران تمام‌شدنی نیست و استکبار برنامه‌های مفصلی دارد زیرا از این انقلاب ضربه خورده است، پیش از انقلاب سفیر انگلیس و آمریکا در ایران وزیر، نخست‌وزیر و شاه تعیین می‌کردند حالا انقلاب اسلامی از کشور بیرونشان کرده و در منطقه هم مانع انجام نقشه‌های شیطانی آن‌ها می‌شود؛ ایرانی که روزگاری رعیت استکبار بوده حالا در برابر آنان می‌ایستد، از این روی نمی‌توانند انقلاب اسلامی را تحمل کنند و هر روز نقشه‌ای می‌کشند.
حجت‌الاسلام والمسلمین مروی با بیان اینکه به لطف الهی در طول این ۴۴ سال تمام توطئه‌های دشمن علیه انقلاب اسلامی شکست خورده است؛ ابراز کرد: از ابتدای پیروزی انقلاب استکبار با دخالت‌های آشکار و پنهان خود و طراحی و پیاده‌سازی توطئه‌های گوناگون سعی کرده انقلاب اسلامی را نابود کند، اما ایران با وجود همه توطئه‌ها و تحریم‌ها نه تنها تضعیف نشد بلکه به اعتراف خودشان قدرت برتر منطقه شده است.
وی عنوان کرد: از ابتدای پیروزی انقلاب تاکنون دست نصرت خداوند را دائماً دیده‌ایم، به نصرت الهی هرگاه دشمنان و بدخواهان خواستند دست ستم به سوی این آب و خاک دراز کنند، شکست خورده‌اند؛ اغتشاش‌های اخیر نیز اگرچه دردسرها و زحماتی درست می‌کند، اما به یاری خداوند بالاخره همانند تمام دسیسه‌های دشمن جمع خواهد شد؛ ولی در این میان ما باید به وظیفه خود که همان «جهاد تبیین» است، عمل کنیم.
تولیت آستان قدس رضوی با بیان اینکه روحانیت باید با آگاهی‌بخشی و «جهاد تبیین» توطئه‌های دشمن را خنثی کند؛ تصریح کرد: روحانیون باید مسائل سیاسی را برای جوانان و مردم تبیین و دشمنی‌های استکبار و غرب و تاریخ جنگ‌های صلیبی که علیه مسلمانان به راه انداختند را برای مردم بیان کنند.
حجت‌الاسلام والمسلمین مروی همچنین در این دیدار به بصیرت و هوشیاری مردم هرمزگان اشاره و اظهار کرد: مردم متدین، بصیر و دشمن‌شناس استان هرمزگان در عرصه‌های مختلف انقلاب اسلامی سربلند بیرون آمدند که تلاش و نقش مثبت علمای شیعه و اهل سنت در روشنگری مردم را نمی‌توان نادیده گرفت، مردم شریف اهل سنت استان هرمزگان حقیقتاً در برهه‌های مختلف خوش درخشیده‌اند.

خبر

سوگواره «نگین شکسته»

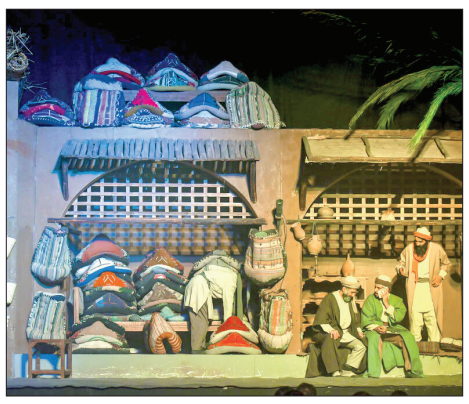

افتتاحیه سوگواره نگین شکسته با سخنرانی آیت‌الله سیدجعفر سیدان (استاد حوزه علمیه مشهد)، آیت‌الله شب‌زنده‌دار (عضو فقهای شورای نگهبان) و با حضور آیت‌الله اشرفی شاهرودی، آیت‌الله شیخ مهدی مروارید، حجت‌الاسلام محمد مؤمن، حجت‌الاسلام محمدباقر مصباح و جمعی از علما، مسئولان و جمع زیادی از مردم در مشهد برگزار شد.
آیت‌الله سیدجعفر سیدان در این مراسم با نقل حدیثی از امام صادق(ع) گفت: برای حضرت فاطمه زهرا(س)، ۹ اسم نزد پروردگار متعال است. امام صادق(ع) در ادامه حدیث، معنی و تفسیر فاطمه را این گونه فرموده یکی از معانی اصلی این است که وجود مبارک حضرت زهرا(س) از هر عیب و بدی، پاک و منزه است.
آیت‌الله سیدان، حضرت فاطمه(س) را اسوه علم، حلم و تمام خوبی‌ها در عالم معرفی کرد و گفت: یکی از استوانه‌های اصلی برای حفظ و دیانت بر آثار رسالت پیامبر اکرم(ص) و مکتب اسلام همین تعظیم شعائر و برگزاری چنین محافلی است که در آن حقایق دین و فضائل معصومین(ع) در آن بیان شود. کشور ما مهدوی، علوی و فاطمی است؛ بزرگ‌ترین افتخار این کشور رسمیت مذهب تشیع است و ان‌شاءالله خداوند متعال توطئه‌های اجانب و دشمنان اسلام را به خودشان برمی‌گرداند.
در ادامه این مراسم، آیت‌الله شب زنده‌دار از فقهای شورای نگهبان گفت: تمام ابعاد زندگی ما باید فاطمی باشد؛ حضرت زهرا(س)، در دفاع از حق و امیرالمؤمنین(ع) جان خود را تقدیم کرد و هر چه از عهده او برمی‌آمد در این راه دریغ نکرد.
گفتنی است اجرای تعزیه و سوگواره «نگین شکسته» تا ۹ دی‌ماه ۱۴۰۱ و در سه سانس، ساعت‌های ۱۷، ۱۹ و ۲۱ ادامه دارد. نگین شکسته، حکایت رنج‌ها و اتفاق‌های مهم تاریخی پس از رحلت پیامبر اکرم(ص) است که کمتر آن را دیده و شنیده‌ایم. پارکینگ رایگان، غرفه محصولات فرهنگی، نمازخانه و پذیرایی از جمله برنامه‌های حاشیه‌ای این تعزیه است.
نهمین سوگواره نگین شکسته امسال نیز در مشهد مقدس، میدان ۱۷شهریور، برج آسمان یک برگزار می‌شود.

نیمکت‌زندگی

به فراموش کردن مشغولیم

رقیه توسلی | به همکارم می‌گویم پاوربانکُ آوردی؟ متصل می‌خندد که: «به خدا فراموش کردم. فردا. فردا...».
- خواهرجان عکس می‌فرستد. نگاه می‌کنم و لب و لوچه‌ام آویزان می‌شود. عکس شالگردن نیمه‌بافته است. شال زیتونی. کاموای زیتونی. یعنی سوای رنگی که سرش توافق کردیم. پیامک می‌فرستم ان‌شاءالله که رنگش بنفشه و من چشام آلبالو گیلاس می‌چینه؟ استیکر خنده می‌فرستد که؛ «وای من! فراموش کردم آجی...».
- تاکسی می‌پیچد توی چهارراه سعدی. آسمان غُرُنبه می‌زند. مسافر بغلی، خانم مسنّی است که تلفنش زنگ می‌خورد: «سلام احمدجان. نه قربونت بشوم، خونه خاله بودم. اِ... فراموش کردم ببخشید مادر...».
- گلفروش از خریدار رمز کارت را می‌پرسد. دستگاه اما نمی‌خواند. چند دفعه تکرار می‌کنند اما بی‌فایده است. آقای خریدار چک‌پول آبی از جیبش درمی آورد و می‌گوید: «ببخشید ...کارت مادرمه. فراموش کردم...».
- دبیرستانی‌اند به گمانم. یکیشان دارد برای دیگری تعریف می‌کند که عمویش روی او و برادرش، شش هفت اسم گذاشته و بیشتر هم صدایش می‌زند ابراهیم و ناصر. این طور که روزی بیست بار ازشان می‌پرسد: «چی بود اسمت؟ فراموش کردم پسر...».
روز عجیبی بود. تا خرتناق در جمله سهل ممتنع «فراموش کردم» فرو رفتم. همه جا بود و عین فیلم سینمایی، سکانس به سکانس تکرار شد. من از این جمله بیزارم. در واقع می‌ترسم. فلاش‌بک می‌زنم به سال‌های دور که به این داستان فوبیا نداشتم. به روزهای بدون فراموشی. روزهای عادی. به خودم می‌گویم؛ این جمله چقدر خوب و مخوف است! خوب، از این جهت که گاهی نیاز است آدم‌ها، روزگارشان را گم کنند تا نفسی آسوده بکشند و مخوف چون می‌دانم اتصالت که با دنیا قطع شود انگار هر ساعت لبه پرتگاه زندگی می‌کنی. مثل مادرم. مثل ما، مثل ابراهیم و ناصر، مثل تمام عزیزانی که تجربه دست و پنجه نرم کردن با این قصه را توی زندگیشان داشته‌اند. که یک روز چشم باز کردند و دیدند فراموش شده‌اند. دیدند خدا خواسته سکته و آلزایمر بی‌خبر از راه برسد و حرف‌های قشنگ بینشان تبدیل شود به سکوت. سکوتی غریبه. سکوت سرد. که مادر، پدر، عمو و مادربزرگشان بمانند آن طرف کوه، پشت آوار فراموشی.

پی‌نوشت

مولا علی(ع) می‌فرمایند: از دست دادن نعمت‌ها را برحذر باشید، که نه هر چیز که از دست رفت دوباره بازمی‌گردد.

دنیا دوستی منشأ هرگناه است.

کتاب‌خوانی

«سیر نشانه‌های ظهور در تاریخ تشیع» در بازار نشر

کتاب «سیر نشانه‌های ظهور در تاریخ تشیع» نوشته سیدمحمد موسوی عبادی توسط انتشارات کتاب جمکران منتشر شد.

به گزارش قدس، علائم ظهور یا نشانه‌های ظهور و حوادثی که در آستانه ظهور یا قیام امام زمان (عج) رخ می‌دهند به دو دسته حتمی و غیرحتمی تقسیم می‌شوند. علائم حتمی، علائمی است که پیش از ظهور قطعاً اتفاق می‌افتد مانند صیحه آسمانی، خروج سُفیانی، قیام یَمانی، قتل نفس زَکِیّه و خَسف بَیداء و نشانه‌های غیرحتمی علائمی است که بدون تحقق آن‌ها هم امکان ظهور امام زمان(عج) وجود دارد. در برخی از منابع روایی، نشانه‌های ظهور مهدی(عج) با علامت‌های برپایی قیامت آمیخته شده است.

برخی از اندیشمندان نشانه‌های ظهور مانند سفیانی و دجال را رمزی و نمادین دانسته‌اند. به عنوان مثال دجال را نماد انحراف از اسلام و سفیانی را نماد انحراف در جامعه اسلامی می‌دانند! اگرچه این نظر را خلاف ظاهر احادیث و لغو کارکرد علائم ظهور دانسته‌اند.

از آنجایی که مهدویت از مؤلفه‌های اصلی در مباحث کلامی شیعه امامیه است، بنابراین نشانه‌های ظهور نیز از موضوعات مهم مهدویت به شمار می‌رود. این نشانه‌ها اساساً روایت‌های پیشگویانه معصومان(ع) هستند برای آشنایی هرچه بیشتر با مسئله ظهور و شناخت امام زمان(عج) در هنگامه ظهور و قیام ایشان. اما در این میان و در طول تاریخ بوده‌اند مدعیان مهدویتی که برای سودجویی به کارهایی همچون نشر و ترویج یا جعل روایت‌ها دست زده، همچنین تطبیق‌های غلطی برای این جملیات ارائه داده‌اند و گاهی اوقات حادثه‌ای که شبیه آن در احادیث بیان شده را نشانه ظهور دانسته‌اند. از آنجایی که مهدویت‌پژوهی در طول تاریخ تحولاتی را پشت سر گذاشته بنابراین نویسنده اثر «سیدمحمد موسوی عبادی» با مطالعه آثار به جا مانده از گذشته‌های دور تا امروز و با تکیه بر گزارش‌های تاریخی، سیر تطوّر روایات نشانه‌های ظهور را در منابع روایی متقدم و متأخر شیعه بررسی کرده تا روشن شود رخدادهای تاریخی که به اشتباه نشانه‌های ظهور قلمداد شده، چه ارتباطی با ظهور دارد؟ آیا این حوادث علامت ظهور حضرت مهدی(عج) بوده‌اند یا خیر؟ این اثر، منبع مناسبی برای پاسخ به شبهات درباره نشانه‌های ظهور خواهد بود.

در بخشی از کتاب می‌خوانیم: «از نیمه نخست سده اول هجری، جریان‌های مدعی مهدویت در مدینه شکل گرفت و در مدت کوتاهی، بسیاری از مناطق جهان اسلام را در بر گرفت. این جریان‌ها را بیشتر سیاست‌گذاران اموی با تحریف احادیث حضرت مهدی(عج) و برخی احادیث درباره ملاحم، برای کسب قدرت به وجود آوردند. دلایل و شواهد نشان می‌دهد امویان با وجود انکار اصل مهدویت و مقابله با آن، در مواقع لزوم از آن استفاده ابزاری می‌کردند».

کتاب «سیر نشانه‌های ظهور در تاریخ تشیع» نوشته سیدمحمد موسوی عبادی و با انتشارات کتاب جمکران در تازگی در ۳۲۸ صفحه و به قیمت ۹۰ هزار تومان وارد بازار کتاب کرده است.

نکته‌ها

حجت‌الاسلام حسین انصاریان

بشارت ملک‌الموت به مؤمن در وقت احتضار

یک داستان از یکی از دوستانم بگویم که هم استادم و هم دوستم بود و خیلی مطلب از او یاد گرفتم. زمستان بود و زیر کرسی نشسته بود؛ حالی داشت و در گریه کردنش‌هایش نصف حوله خیس می‌شد. کسی به دیدنش آمد (من خیلی به دیدنش می‌رفتم اما آن روز نرفتم) و این دوستم به او گفت: چه عجب! به دیدن من آمدی. گفت: پیش شما آمده‌ام که مرا آرام کنی؛ من خیلی از مرگ و قبر، برزخ و رفتن می‌ترسم. این دوستم گفت: برای چه؟ گفت: برای حق ندارد؛ برای مرگ، غسل، کفن و دفن می‌ترسم! گفت: برای چه می‌ترسی؟ اتفاقاً مرگ برای رفیق‌هایش خیلی راحت است.

آمد وقتی روایات را می‌خواند، ماتش می‌برد! ملک‌الموت که می‌خواهد جان مؤمن را بگیرد، خدا می‌گوید: وقتی می‌روی، کمال احترام را به او بگذار و از او اجازه بگیر؛ اگر هم اجازه نداد، جانش را نگیر و برگرد! اگر اجازه داد، جانش را بگیر.

نه! اما بازهم می‌گوید: معطل نکن و مرا الآن ببر. این بی‌نهایت بزرگ بودن است.

زین‌العابدین(ع) را می‌بیند و بین این‌ها می‌بیند که یک بی‌سر هم ایستاده است. به ملک‌الموت می‌گوید: او چه کسی است؟ به او می‌گوید: یک عمر در دنیا با او رفیق بودی! او ابی‌عبدالله(ع) است. بنده می‌گوید: معطل نکن و مرا الآن ببر. این بی‌نهایت بزرگ بودن است.

او را هم نشان دادم، اما می‌گوید نه. خدا می‌گوید: دوستانش هم ایستاده است. به ملک‌الموت می‌گوید: او چه کسی است؟ به او می‌گوید: یک عمر در دنیا با او رفیق بودی! او ابی‌عبدالله(ع) است. بنده می‌گوید: معطل نکن و مرا الآن ببر. این بی‌نهایت بزرگ بودن است.

چه‌کار کنم؟ خدا می‌فرماید: «وَأَبْشِرُوا بِالْجَنَّةِ الَّتِي كُنْتُمْ تُوعَدُونَ» (فصلت، آیه ۳۰) پرده را کنار بزن تا جای خود را در بهشت ببینید. پرده کنار می‌رود، «فَيَضْرِبُ الْيَوْمَ حَدِيدٌ» (ق، آیه ۲۲) جایش را در بهشت می‌بیند. بهشت که دیگر نمی‌گوید: نه! ملک‌الموت به پروردگار می‌گوید: بنده‌ات اجازه نمی‌دهد!

زاویه دید

ادراکات انسانی باید توسط رهبران الهی هدایت شود

دکتر مصطفی فقیه اسفندیاری در خصوص دلایل تأکید سامانده‌ی فضای مجازی توسط رهبر معظم انقلاب و نسبت آن با انقلاب فرهنگی می‌گوید: «امروزه در زمینه ادراکات انسانی در حوزه‌های حسی، خیالی، عقلی و... کارگردان‌ها و گردانندگان این گونه حوزه‌ها، کسانی هستند که فضای مجازی که در واقع فضای حقیقی زندگی انسان‌ها شده است را در دست دارند. اینکه رهبر معظم انقلاب سال‌های گذشته حتی در دهه ۷۰ شمسی، مسئله شیخوین فرهنگی را مطرح کرده‌اند و بعد در دو دهه گذشته، بارها بر سامانده‌ی فضای مجازی تأکید کرده‌اند، یکی از دلایل این تأکید مبتنی بر همین مسئله فکری و فلسفی است. ادراکات انسانی باید توسط رهبران الهی هدایت شود، یعنی باید از دگرگاه‌های ادراکی انسان همواره مراقبت شود.

مثلاً در زمینه تربیت همه‌جانبه فرزند ما طبق یک تقسیم کار اجتماعی، بخشی از این موضوع را والدین (پدر و مادر) در منزل برعهده می‌گیرند و بخشی به مدارس و دانشگاه‌ها، وزارت آموزش و پرورش، وزارت علوم، وزارت بهداشت، آموزشگاه‌ها، پژوهشگاه‌ها و... سپرده می‌شود. در واقع بخشی از دگرگاه‌های ادراکی فرزندان را والدین به مدارس، دانشگاه‌ها و... می‌سپارند. حالا اگر خدایی نکرده، نیروی انسانی و متون و منابع در دست این نیروی انسانی، مبتنی بر آموزه‌های وحیانی و الهی نباشد، هر چند ما مدعی انقلاب فرهنگی باشیم، اما انقلاب فرهنگی اسلامی صورت نمی‌گیرد. امروزه نیاز است که بازگردیم به اصلاح از درون و پویایی زیرساخت‌های فرهنگ و نو به نو شدن آن‌ها و باید دائم این حوزه را رصد کنیم. البته هم اکنون اسم فضای مجازی بسیار معروف و مشهور شده اما در واقع این فضا، یک فضای حقیقی است که وارد زندگی انسان‌ها، خانواده‌ها، فرزندان و جوامع بشری شده است. پس نسبت به این فضای حقیقی زندگی که مستقیم ادراکات ما و فرزندان و خانواده‌ها را تحت تأثیر قرار داده است باید از هر حوزه دیگری حساس‌تر باشیم، زیرا با اندیشه، فکر و تفکر، اذهان انسان‌ها، تربیت و ادراک انسان‌ها و... سروکار دارد».

دکتر مصطفی فقیه اسفندیاری به مناسبت سالروز تشکیل شورای عالی انقلاب فرهنگی در گفت‌وگو با قدس مطرح کرد

انقلاب فرهنگی با معرفت در زیارت

سیدمحمد حسین مروج

محمدحسین مروج کاشانی: «فرهنگ عرصه عریضی است که همه شئون زندگی انسان را دربرمی‌گیرد. این فرهنگ زمانی می‌تواند جایگاه حقیقی خود را پیدا کند که انسان در درون خودش، جایگاه حقیقی و واقعی عقل خود را پیدا کند و عقلش فرمانروای وجود خودش باشد. البته این حاکمیت هم در نتیجه تربیت عقل و زیر نظر آموزه‌های وحیانی، اسلامی و دینی انجام می‌شود و زیارت بامعرفت با تربیت صحیح عقلانی محقق می‌شود». این‌ها بخشی از سخنان حجت‌الاسلام والمسلمین «دکتر مصطفی فقیه اسفندیاری» دانش‌آموخته مقطع دکترای رشته فلسفه و کلام اسلامی، معاون فرهنگی و دانشجویی دانشگاه علوم اسلامی رضوی و عضو هیئت علمی این دانشگاه است که به مناسبت نوزدهم آذرماه، سالروز تشکیل شورای عالی انقلاب فرهنگی به فرمان حضرت امام خمینی(ره) با او به گفت‌وگو نشستیم. در ادامه بخش‌هایی از این گپ‌وگفت را می‌خوانید.

■ موضوع و مقوله انقلاب فرهنگی چه جایگاهی در یک نهاد منتسب به دستگاه حضرات معصومین(ع) مانند آستان قدس رضوی دارد و باید چه نقشی ایفا کند؟

در باور دینی خودمان اعتقاد داریم در هنگام ورود به مشاهد مشرفه و حرم‌های مطهر حضرات معصومین(ع) این بزرگواران صدای ما را می‌شنوند و به سلام ما پاسخ می‌دهند و ما را می‌بینند. وجود و ساحت مقدس امام معصوم(ع) پس از شهادت خود، آن هدایتگری را همچنان برلساس حقیقت وجود مبارک خودش انجام می‌دهد، ولی این بار با تحت یک موضوع فرهنگی با عنوان «اصل زیارت» که یک اصل از اصول مرتبط با آموزه‌های اسلامی و مرتبط با حوزه امامت و زیرمجموعه آن است، انجام می‌شود. البته باید توجه داشت اصل زیارت فقط مربوط به دوران شهادت و وفات امام معصوم(ع) نیست و به دوران حیات و زندگی دنیوی امام معصوم(ع) هم مربوط می‌شود. بنابراین اصل زیارت یکی از اصول تربیتی است در حوزه تربیت اخلاق و سایر حوزه‌های تربیتی. پس پیروان ائمه اطهار(ع) بنا به ادله متقن و استوار که وجود دارد باید در زمان حیات مبارک این بزرگواران چنانچه شرایط و امکانات برایشان مقدور و میسر باشد، به زیارت و دیدار آنان بروند، پس از شهادت امام معصوم(ع) هم با آن گستره مفهومی زیارت و آثارش، باید با امام معصوم(ع) و این انسان صالح و برگزیده خداوند متعال، این ارتباط را داشته باشند.

■ پرسش این است که خود پدیده فرهنگی زیارت چگونه می‌تواند در فرایند انقلاب فرهنگی دخالت داشته باشد؟

این یک پرسش اساسی است که با توجه به اینکه امامان معصوم(ع) چه در زمان حیات دنیوی و چه پس از شهادت، تکلیف هدایت و راهبری زندگی انسان‌ها را بر عهده دارند، اگر ما در زمان حیات دنیوی امام معصوم(ع) به عنوان یک کارگزار دستگاه امامت و ولایت حضور می‌داشتیم و برای ایشان و اهداف مقدس حضرات معصومین(ع) فعالیت می‌کردیم چگونه تلاش می‌کردیم؟ آیا پس از شهادت و زندگی دنیوی حضرات معصومین(ع)، اهداف و وظایف امام معصوم(ع) تغییری کرده است؟ قطعاً پاسخ این است که هیچ تغییری در کلیات و اصول حاصل نشده است بلکه دستگاه امامت و ولایت همچنان وجود و حضور دارد اما پس از شهادت این بزرگواران در قالب دیگری با عنوان بارگاه و حرم مطهر و آستان مبارک، این دستگاه امامت و ولایت وجود دارد، پس آن اهداف هدایتگری امام معصوم(ع) همچنان هست و بلکه وظایف کارگزاران، کارکنان و خدام این بارگاه‌های مقدس نیز سنگین‌تر، حساس‌تر، مهم‌تر و دقیق‌تر وجود دارد، در نتیجه کارگزاران هم باید در انجام این وظایف و رسیدن به اهداف مربوط نیز دقیق‌تر و حساس‌تر عمل کنند. بنابراین بحث زیارت و بارگاه مطهر حضرات معصومین(ع) نقش مهمی در تبیین و اجرای مفهوم انقلاب فرهنگی می‌توانند ایفا کنند. مطابق آموزه‌های دینی و اسلامی، قرآن کریم و وجود مقدس حضرات معصومین(ع) برای هدایت و راهنمایی همه انسان‌ها و بلکه همه موجودات عالم هستند و این موضوع مختص به دین و مذهب و قوم و نژاد و گروه و دسته و فرهنگ خاصی هم نیست و به اصطلاح کسی نباید و حق ندارد در قرآن کریم و آموزه‌های و بهره‌مندی از آموزه‌های قرآن کریم و آموزه‌های حضرات معصومین(ع) را به طور اختصاصی و در راستای مصادره فکر، اندیشه، تفکر و جایگاه خود قرار دهد زیرا قرآن و اهل بیت عصمت و طهارت(ع) برای هدایت و راهنمایی عموم مردم به معنای حقیقی کلمه «ناس» یعنی عموم مردم آمده‌اند.

■ نتیجه این هدایت و تحت تربیت امام معصوم بودن، در نسبت با انقلاب فرهنگی چه می‌شود؟ چه شاخصی را باید در این خصوص مدنظر قرار داد؟

انسان‌ها زمانی مخاطب خداوند شدند که عقل پیدا کردند. یکی از مهم‌ترین رسالت‌های قرآن، انبیا(ع) و امامان معصوم(ع)، تربیت عقلانی انسان‌هاست یعنی به انسان‌ها بفهمانند که عقل دارند و زندگی را باید بر مبنای عقل تنظیم کنند. در همین ارتباط امیرالمؤمنین علی(ع) در بیان اهداف رسالت انبیا(ع) تعبیر مهمی دارند که «... ویثیروا لهم دفائن العقول...» امام و انبیای الهی آمده‌اند که به اراده الهی، انسان‌ها را به فطرت انسانی و سرشت پاک انسانیت و گنجینه‌های گرانبهای دفینه عقل در وجودشان راهنمایی و هدایت کنند. همه آرزومندی انسان به ادراکات آن است و ارزشمندترین و بالاترین ادراکات انسان، ادراکات عقلی اوست. پس اگر انسان از ادراکات حسی و خیالی عبور نکند و بالاتر نرود، هنوز به ارزش‌ها و مرحله والای انسانی نرسیده است پس وظیفه انبیا و اولیای الهی و ائمه اطهار(ع) تربیت عقلانی انسان است. اگر تربیت عقلانی صحیح در انسان شکل بگیرد، انسان در معاش و ممات و زندگی مشکلی ندارد.

بنابراین در آستان‌های مبارک حضرات معصومین(ع) و از جمله تشکیلات آستان قدس رضوی هم اگر ما بخواهیم به تکلیف خودمان در زمینه انقلاب فرهنگی که انقلابی برای همیشه و در هر مکان است، توجه کنیم، باید همه مراکز، نهادها و مؤسسه‌های آستان قدس رضوی دست به دست بدیگر دهند تا بتوانند در حوزه گسترده فرهنگ و زیرمجموعه‌های آن، نگاه گسترده و عمیق داشته باشند.

■ پس باید مهم‌ترین رسالت و مأموریت آستان قدس رضوی را فرهنگی دانست؟

بله، آستان قدس رضوی هم به عنوان یک مجموعه فرهنگی و مذهبی وابسته به تشکیلات بارگاه مقدس حضرت رضا(ع) که در شرایط حکومت و حاکمیت اسلامی فعالیت می‌کند، جدای از شرایط و مجموعه جمهوری اسلامی و انقلاب اسلامی ایران نیست، اما یک مجموعه ارثگذار است که در فرهنگ اصیل ایرانی و اسلامی تأثیر می‌گذارد. زیارت و آموزه‌های اسلامی در انقلاب فرهنگی تأثیر دارد، یک زائر بامعرفت زمانی به زیارت بامعرفت نائل می‌شود که تحت آموزه‌های اصیل اسلامی و دینی تربیت شود و در او انقلاب فرهنگی رخ دهد. بنابراین فرهنگ عرصه عریضی است که همه شئون زندگی انسان را در برمی‌گیرد. این فرهنگ زمانی می‌تواند جایگاه حقیقی خود را پیدا کند که انسان در درون خودش، جایگاه حقیقی و واقعی عقل خود را پیدا کند و عقلش فرمانروای وجود خودش باشد. البته این حاکمیت هم در نتیجه تربیت عقل و تحت نظر آموزه‌های وحیانی، اسلامی و دینی انجام می‌شود و زیارت بامعرفت با تربیت صحیح عقلانی محقق می‌شود. بنابراین زائر زمانی امام(ع) را با معرفت صحیح زیارت می‌کند که بتواند خودش را ابتدا به طور صحیح بشناسد.

اگر این انسان بتواند خودش را با عقل سلیم و تربیت عقلانی صحیح درست بشناسد، آنگاه می‌تواند خدای متعال، پیامبران و حضرات معصومین(ع) را درست بشناسد، اینجاست که برای یک زائر، آن معرفت حقیقی رخ می‌دهد و زمانی که این زائر حتی زمانی که از حرم مطهر و بارگاه حضرات معصومین(ع) از نظر بعد مکانی، فاصله و مسافت پیدا می‌کند و دور می‌شود باز هم امام معصوم(ع) را ناظر و شاهد بر اعمال، رفتار، گفتار، عقاید و سبک زندگی فردی و اجتماعی خود می‌داند.

نقطه نظر

رسالت انبیا(ع) ایجاد خیزش‌های فرهنگی در جوامع و ملل بود

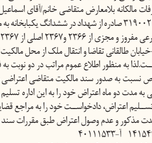

دکتر مصطفی فقیه اسفندیاری معتقد است همه تعالیم و آموزه‌های دینی و الهی مبتنی بر مقوله فرهنگ است. او در این خصوص می‌گوید: اساساً انقلاب فرهنگی رسالت انبیای الهی بوده و وظیفه اساسی انبیا(ع) ایجاد یک جنبش و خیزش فرهنگی در جوامع، افراد و ملت‌ها بوده است. اگر به وضعیت زندگی مردم در دوران جاهلیت در جزیره‌العرب و حجاز نگاه کنیم، مردم آن دوران در همه شئون فردی و اجتماعی، تربیتی، اخلاقی، اعتقادی و... در زندگی خود، گرفتار بودند و وضعیت مطلوب و پسندیده‌ای نداشتند. دختران خود را زنده به گور می‌کردند، بت‌های دست‌ساز خود را به عنوان خدا و پروردگار پرستش می‌کردند. چنین انسانی در این وضعیت که گرفتار انواع آسیب‌های فکری، ذهنی، فردی، فرهنگی، عقیدتی و... هست، نیازمند یک انقلاب از درون خود است که این انقلاب نامش انقلاب فرهنگی است.

بنابراین انقلاب فرهنگی تنها مخصوص مباحث علمی و آموزشی، پژوهشی، هنری، سیاسی و... نیست. هر چند ما باید در کنار این موضوع از آسیب‌های غرب‌زدگی در زمینه‌های علمی، فرهنگی، آموزشی، پژوهشی و... نجیز خودمان را نجات دهیم. بنابراین گسترده‌وسیعی در فرهنگ و انقلاب فرهنگی باتوجه به توضیحات ارائه شده وجود دارد حتی امروز هم ما نیازمند انقلاب فرهنگی هستیم.

نکته اساسی اینجاست که فرهنگ، بیش و پیش از اینکه در خارج از وجود انسان شکل بگیرد، در ذهن انسان‌ها شکل می‌گیرد. مقولات فرهنگی در همه عرصه‌ها پیش از حضور و ظهورشان در عالم خارج، پیشتر در ذهن انسان‌هاست. همه ارزشمندی انسان به ادراکات اوست، یک انقلاب فرهنگی ممکن است در یک جامعه کمونیستی، سوسیالیستی، لیبرالیستی و... هم صورت بگیرد و سرمدداران و رهبران این گونه جوامع هم براساس باورهای خودشان ممکن است به یک شرایط و نیازهایی برسند که باید در جوامع آن‌ها هم یک انقلابی رخ دهد. پس انقلاب فرهنگی هم مانند بسیاری از پدیده‌ها و مقولات ممکن است جنبه الهی و یا غیرالهی داشته باشد. کسانی می‌توانند در جنبش‌های فرهنگی و پایه‌ای (چه الهی و چه غیرالهی) موفق و چیره‌دست باشند که بر ذهن و عقل انسان‌ها و ادراکات انسان‌ها مسلط باشند.

آگهی قانون تعیین تکلیف وضعیت ثبتی اراضی و ساختمانهای فاقد سند رسمی حوزه ثبتی نوشهر

بنا به دستور ماده ۱ و ۲ قانون تعیین تکلیف وضعیت اراضی و ساختمانهای فاقد سند رسمی مصوب ۱۳۹۰/۰۹/۲۰ اطلاک متقاضیان که در هیات موضوع ماده یک قانون مزبور مستند و راجعند تدوین نوشهر جزء ردیف ۵ و محرز و رأی لازم صادر گردیده جهت اطلاع عموم به شرح ذیل آگهی می گردد. اطلاک متقاضیان واقع در قریه صلاح الدین کلا پلاک ۱ فرعی بخش ۴ مالک ۱۰۰۰۱۱۱

فاطمیه

اجتماع بزرگ بانوان فاطمی

همزمان با سالروز شهادت مظلومانه ام‌الائمه حضرت فاطمه زهرا(س) اجتماع بزرگ بانوان فاطمی با حضور جمع زیادی از بانوان زائر و مجاور سوگوار فاطمی در حرم مطهر رضوی برگزار شد.

حجت‌الاسلام حاج علی اکبری، رئیس شورای سیاست‌گذاری ائمه جمعه در این مراسم باشکوه گفت: ما در عصری زندگی می‌کنیم که به‌واسطه عنایت حضرت زهرا(س) بزرگ‌ترین عطیه الهی یعنی انقلاب اسلامی به بشریت معاصر و به ویژه به زنان روزگار ما عنایت شده است. پیروزی این انقلاب مرهون حضور مؤثر زنان بود؛ چرا که انقلاب ما از نهضت بزرگ فاطمی الهام گرفته است. امام جمعه موقت تهران ابراز کرد: جریان نهضت اسلامی ما مبدأ تحولات گسترده فرهنگی، سیاسی و اجتماعی در دوره معاصر بود که یکی از این تحولات توجه ویژه به جایگاه زن در جامعه و حضور مؤثر او در عرصه‌های فرهنگی، سیاسی و اجتماعی است. در این مراسم بیانیه بانوان فاطمی برای تجدید عهد با بانوی دو عالم حضرت زهرا(س) قرائت شد و حاضران همچنین با زمزمه زیارت‌نامه حضرت زهرا(س) به ساحت مقدس این بانوی بزرگوار عرض ارادت کردند.

در حرم

تفسیر موضوعی نهج‌البلاغه

سومین کرسی آموزشی «تفسیر موضوعی نهج‌البلاغه» در دارالقرآن الکریم حرم مطهر رضوی برگزار شد. حجت‌الاسلام امین‌نیا، خطیب حرم مطهر رضوی و استاد حوزه علمیه در این جلسه بر ضرورت تفکر و تعقل در اموری که موجب تضعیف عقل می‌شود، اشاره کرد و گفت: نخستین و مهم‌ترین ضرورت زندگی انسان عقل است و امیرالمؤمنین(ع) بهترین کسی است که می‌تواند به ما کمک کند تا عقل را بشناسیم. عقل نیرویی است که خداوند به انسان عنایت کرده و هر چه قدر از آن بیشتر استفاده شود، قوی‌تر و نیرومندتر می‌شود.

کرسی آموزشی «تفسیر موضوعی نهج‌البلاغه» در قالب ۲۰ جلسه پنجشنبه هر هفته در دارالقرآن الکریم حرم مطهر رضوی در صحن جمهوری اسلامی برگزار می‌شود.

فرزندم! بپرهیز از ستم بر کسی که غیر از خدا یاوری در مقابل تو ندارد.

درباره زندگی و مبارزات آیت‌الله سیدحسین اثنی‌عشری در سالروز رحلت وی

وفادار به سنگر منبر تا آخرین لحظه حیات

محمد حسین نیکبخت

تبلیغ و ترویج دین و احکام شرع در عصر پراختناق رضاشاهی کار ساده‌ای نبود؛ فراتر از این، گاهی اصلاً امکان تبلیغ وجود نداشت. مدارس علمیه یکی‌یکی تعطیل می‌شدند حتی رضاشاه با تأسیس «سازمان پرورش افکار» در سال ۱۳۱۷، نقشه‌های شوم و خطرناکی برای حوزه تبلیغ کشیده بود. در این شرایط افرادی که از جان برای احیای دین و زنده نگه داشتن سنت نبوی مایه می‌گذاشتند، زیاد نبودند و مرحوم آیت‌الله سیدحسین حسینی شاه عبدالعظیمی مشهور به «اثنی‌عشری» یکی از احیاگران و کوشندگان عرصه تبلیغ بود که امروز سالروز رحلت اوست؛ عالمی مبارز و پرتلاش که از هیچ فرصتی برای تقویت آگاهی‌های دینی مردم نمی‌گذشت و با قلم توانای خود، تفسیر قرآن را با زبانی ساده به رشته تحریر درآورد تا در آن عصر تاریک، نور امید و ارزش‌های دینی را در قلب مردم مؤمن نهادینه کند. آیت‌الله اثنی‌عشری با وجود تحصیل در سطوح عالی حوزه و داشتن درجه اجتهاد، شخصاً به منبر می‌رفت و این اقدام را دونِ شأن خود نمی‌دانست.

او معتقد بود در آن وانفسا، این وظیفه مستقیم مجتهدان و مراجع است که به میدان بیایند و بدون واهمه درباره مبانی دین و اخلاق سخن بگویند و پاسخگوی شبهاتی باشند که در ذهن عامه و به ویژه جوانان وجود دارد؛ وی منبر را سنگر مستحکم علما و مکان دفاع مقتدرانه از دین و اخلاق می‌دانست. این عالم نستوه در ۱۹ آذر سال ۱۳۴۳، هنگامی که مشغول سخنرانی بر فراز منبر بود، دار فانی را وداع گفت.

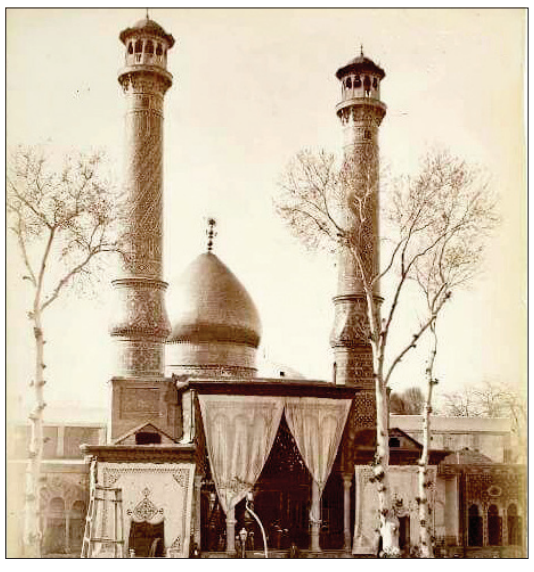

■ **تحصیل علوم دینی در عصر اختناق**

مرحوم سیدحسین حسینی اثنی‌عشری در سال ۱۲۷۹ شمسی در شهر ری متولد شد و مقدمات علوم دینی را در مدارس علمیه تهران فرا گرفت. او در سال ۱۳۰۹ شمسی زمانی که رضاشاه آشکارا دست به اقدام‌ها و رویکردهای ضددینی و ضدملی خود زده بود، برای ادامه تحصیل راهی حوزه علمیه قم شد. هنگام هجرت مرحوم اثنی‌عشری به قم، دو سال از فاجعه ورود پهلوی اول به حرم حضرت معصومه(س) و ضرب و شتم آیت‌الله محمدتقی بافقی و تبعید وی به شهر ری می‌گذشت؛ اقدامی که به دلیل اعتراض آن فقیه مبارز به حجاب نامناسب زن و دختران رضاشاه، هنگام ورود به حرم مطهر حضرت معصومه(س)، صورت گرفت. شرایط حوزه‌های علمیه بسیار ناگوار بود و طلاب و اساتید در محدودیت شدیدی قرار داشتند. رژیم به تدریج دستورالعمل‌هایی را به مرحله اجرا می‌گذاشت که حتی پوشیدن لباس روحانیت را محدود می‌کرد. در چنین شرایطی، ادامه تحصیل مرحوم آیت‌الله اثنی‌عشری، خبر از عزم راسخ وی برای خدمت به دین می‌دهد. او در قم پس از کامل کردن درس‌های مرحله سطح، در درس خارج فقه آیات عظام عبدالکریم حائری، سیدمحمد حجت کوه‌کمری و سیدمحمدتقی خوانساری شرکت کرد و از زعیم حوزه علمیه اجازه اجتهاد گرفت.

■ **حرم حضرت عبدالعظیم(ع)؛ سنگر جدید مبارزه**

با سقوط رضاشاه و فرار وی در شهریور ۱۳۲۰، فرصتی دوباره برای احیای فضای تبلیغات دینی فراهم شد. آیت‌الله اثنی‌عشری در سال ۱۳۲۱ شمسی با پیشنهاد زعمای حوزه علمیه قم، راهی زادگاهش شهر ری شد و در حرم مطهر حضرت عبدالعظیم حسنی(ع) به برگزاری مجالس درس و وعظ مبادرت کرد. همزمان و برای ایجاد نوعی آموزش عمومی احکام دین و آموزه‌های اسلامی، به نگارش کتاب مشغول شد. اثر ۱۴ جلدی «تفسیر اثنی‌عشری» با هدف تفهیم علوم قرآنی به مردم عادی و ناآشنا به زبان عربی به رشته تحریر درآمد و خیلی زود علاقه‌مندان بسیاری یافت. در همان سال، هیئت مشهور «اثنی‌عشری» توسط آن مرحوم تأسیس که بعدها به یکی از مشهورترین هیئت‌های مذهبی تبدیل شد.

■ **صراحت در مخالفت با رژیم**

مرحوم آیت‌الله اثنی‌عشری در مخالفت با رژیم پهلوی، صراحتی کم‌نظیر داشت. او در سخنرانی‌هایش، رویکردهای رضاشاه و پسرش را به باد انتقاد می‌گرفت و نسبت به شیوع فعالیت مبلغان فرقه ضاله بهائیت در کشور و حمایت رژیم پهلوی از این فرقه، نگران بود. با تلاش‌های آیت‌الله اثنی‌عشری، فعالیت مبلغان بهائی در شهر ری ناکام ماند و آن‌ها از حریم حرم حضرت عبدالعظیم(ع) رانده شدند. با آغاز نهضت اسلامی، آیت‌الله اثنی‌عشری از افرادی بود که به عنوان حامی این جریان شناخته می‌شد و به همین دلیل، ساواک او را در ۱۵ خرداد سال ۱۳۴۲ بازداشت و روانه زندان کرد. مرحوم حجت‌الاسلام فلسفی، واعظ مشهور، یکی از هم‌بندهای آیت‌الله اثنی‌عشری در این دوره بوده است. وی درباره حضور آن مرحوم در زندان رژیم پهلوی گفته: «آیت‌الله اثنی‌عشری از غذای زندان میل نمی‌کرد تا اینکه از خانه غذای ساده‌ای آوردند و در زندان با اینکه فضا نسبتاً وسیع بود، خود را به زحمت انداخته و از جای کمی استفاده می‌کرد. وقتی دلیل را پرسیدیم، گفتند: چون این مکان غصبی است، می‌خواهم از حداقل مکان استفاده کنم». پیکر آن مرحوم پس از تشییعی باشکوه و اقامه نماز توسط آیت‌الله سیداحمد خوانساری، در حرم حضرت عبدالعظیم حسنی(ع) به خاک سپرده شد.

آگهی آراء هیأت حل اختلاف موضوع ماده یک قانون تعیین تکلیف وضعیت ثبتی اراضی و ساختمانهای فاقد سند رسمی

در اجرای ماده ۳ قانون و ماده ۱۳ آئین نامه اجرایی قانون یاد شده اسامی افرادی که اسناد عادی یا رسمی آنان در هیأت مستقر در اداره ثبت اسناد و املاک فاروج مورد رسیدگی و تأیید قرار گرفته جهت اطلاع عموم در دو نوبت به فاصله ۱۵ روز در دو نشریه آگهی های ثبتی (کثیرالانتشار و محلی) بشرح ذیل آگهی می گردد:

بخش سه قوچان پلاک ۸ اصلی _ اراضی جعفر آباد

ششدانگ یک قطعه زمین مزروعی دارای پلاک ... فرعی از ۸ اصلی فوق به مساحت ۶۹۴۰.۷۱ متر مربع ابتیاعی آقای مهدی قبادی فرزند حسن از محل مالکیت رسمی آقای حسن قبادی برابر رأی شماره ۱۴۰۱۶۰۳۰۷۰۰۳۰۰۲۱۴۵_۱۴۰۱.۰۸.۲۲ کلاسه ۲۰۱ _ ۱۴۰۱ هیأت

ششدانگ یک قطعه باغ دارای پلاک... فرعی از ۱۵۴ فرعی از ۸ اصلی فوق به مساحت ۱۰۷۶.۱۵ متر مربع ابتیاعی آقای علی حسن رنجبر فاروجی فرزند حسین از محل مالکیت رسمی خانم راضیه سلطان برهانی برابر رأی شماره۱۴۰۱۶۰۳۰۷۰۰۳۰۰۲۱۳۹_۱۴۰۱.۰۸.۲۲کلاسه ۱۴۰۱.۱۷۶ هیأت

ششدانگ یک قطعه زمین مزروعی دارای پلاک ۲۱۳ فرعی از ۸ اصلی فوق به مساحت ۶۴۹.۳۷ متر مربع ابتیاعی آقای موسی الرضا مینا فرزند عباسعلی از محل مالکیت رسمی متقاضی برابر رأی شماره ۱۴۰۱۶۰۳۰۷۰۰۳۰۰۲۱۱۴ _ ۱۴۰۱.۰۸.۱۷ کلاسه ۵۳ _ ۱۴۰۱ هیأت

بخش سه قوچان پلاک ۲۳ اصلی _ اراضی ولی آباد

ششدانگ یک قطعه زمین مزروعی دارای پلاک...فرعی از ۲۳ اصلی فوق به مساحت ۱۴۸۷۰.۵۰ متر مربع ابتیاعی خانم صفیه منصوری فرزند منصور از محل مالکیت رسمی آقای محمد ابراهیم خاکشور برابر رأی شماره ۱۴۰۱۶۰۳۰۷۰۰۳۰۰۲۱۴۰_۱۴۰۱.۰۸.۲۲ کلاسه ۱۵۶_ ۱۴۰۱ هیأت

بخش سه قوچان پلاک ۲۵ اصلی ___اراضی جعفر آباد سفلی

ششدانگ یک قطعه زمین مزروعی دارای پلاک... فرعی از ۲۵ اصلی فوق به مساحت ۶۴۰۷.۵۶ متر مربع ابتیاعی آقای محمود آقاسی جعفر آباد فرزند برات قلی از محل مالکیت رسمی آقای امیر قلی آقاسی برابر رأی شماره ۱۴۰۱۶۰۳۰۷۰۰۳۰۰۲۱۵۶_۱۴۰۱.۰۸.۲۳ کلاسه۱۶۳_ ۱۴۰۱ هیأت

ششدانگ یک قطعه زمین مزروعی دارای پلاک... فرعی از ۲۵ اصلی فوق به مساحت ۶۵۰۹.۸۴ متر مربع ابتیاعی آقای محمود آقاسی جعفر آباد فرزند برات قلی از محل مالکیت رسمی آقای امیر قلی آقاسی برابر رأی شماره ۱۴۰۱۶۰۳۰۷۰۰۳۰۰۲۱۵۷_۱۴۰۱.۰۸.۲۳کلاسه۱۶۴_ ۱۴۰۱هیأت

ششدانگ یک قطعه زمین مزروعی دارای پلاک... فرعی از ۲۵ اصلی فوق به مساحت ۴۳۰۳.۵۷ متر مربع ابتیاعی آقای محمود آقاسی جعفر آباد فرزند برات قلی از محل مالکیت رسمی آقای امیر قلی آقاسی برابر رأی شماره ۱۴۰۱۶۰۳۰۷۰۰۳۰۰۲۱۵۵_۱۴۰۱.۰۸.۲۳ کلاسه ۱۶۶_ ۱۴۰۱ هیأت

ششدانگ یک قطعه زمین مزروعی دارای پلاک...فرعی از ۲۵ اصلی فوق به مساحت ۴۱۲۰۶.۸۷ متر مربع ابتیاعی آقای حشمت اله کوثری فرزند اسماعیل از محل مالکیت رسمی مشاعی متقاضی برابر رأی شماره ۱۴۰۱۶۰۳۰۷۰۰۳۰۰۲۱۴۸_۱۴۰۱.۰۸.۲۲ کلاسه۲۱۸_ ۱۴۰۱ هیأت

ششدانگ یک قطعه زمین مزروعی دارای پلاک...فرعی از ۲۵ اصلی فوق به مساحت ۵۸۸۵ متر مربع ابتیاعی آقای حشمت اله کوثری فرزند اسماعیل از محل مالکیت رسمی آقای قربان پرگان برابر رأی شماره ۱۴۰۱۶۰۳۰۷۰۰۳۰۰۲۱۳۵_۱۴۰۱.۰۸.۲۱ کلاسه ۲۱۹_ ۱۴۰۱ هیأت

ششدانگ یک قطعه زمین مزروعی دارای پلاک... فرعی از ۲۵ اصلی فوق به مساحت ۴۳۶۰.۲۰ مترمربع ابتیاعی خانم مریم اسحقی جعفر آباد فرزند برات محمد از محل مالکیت رسمی آقای براتمحمد اسحقی برابر رأی شماره ۱۴۰۱۶۰۳۰۷۰۰۳۰۰۲۱۴۷_۱۴۰۱.۰۸.۲۲ کلاسه ۱۵۴_ ۱۴۰۱ هیأت

ششدانگ یک قطعه زمین مزروعی دارای پلاک... فرعی از ۲۵ اصلی فوق به مساحت ۳۹۷۸.۱۰ مترمربع ابتیاعی خانم مریم اسحقی جعفر آباد فرزند برات محمد از محل مالکیت رسمی آقای براتمحمد اسحقی برابر رأی شماره ۱۴۰۱۶۰۳۰۷۰۰۳۰۰۲۱۴۶_۱۴۰۱.۰۸.۲۲ کلاسه ۱۵۵ _ ۱۴۰۱ هیأت

ششدانگ یک قطعه زمین مزروعی دارای پلاک...فرعی از ۲۵ اصلی فوق به مساحت ۱۵۷۵۶.۹۳ مترمربع ابتیاعی خانم پری عظیمی جعفر آباد فرزند محمدولی ازمحل مالکیت رسمی آقای علی اصغر محمدی برابر رأی شماره ۱۴۰۱۶۰۳۰۷۰۰۳۰۰۲۱۵۸_۱۴۰۱.۰۸.۲۳ کلاسه ۱۲۴_ ۱۴۰۱ هیأت

ششدانگ یک قطعه زمین مزروعی دارای پلاک... فرعی از ۲۵ اصلی فوق به مساحت ۲۰۸۰۰.۸۷ مترمربع ابتیاعی آقای محمود براتی کوران ترکیه فرزند رمضانعلی از محل مالکیت رسمی آقای قربان پژمان و محمدقلی و نوراله آقاسی برابر رأی شماره ۱۴۰۱۶۰۳۰۷۰۰۳۰۰۲۱۶۴_۱۴۰۱.۰۸.۲۳ کلاسه ۳۱۳_ ۱۴۰۱ هیأت

بخش سه قوچان پلاک ۳۰ اصلی _ اراضی مرغزار

ششدانگ یک قطعه زمین مزروعی دارای پلاک... فرعی از ۳۰ اصلی فوق به مساحت ۱۱۷۲۲.۰۶ مترمربع ابتیاعی آقای سیدجواد جعفری فرزند سید محمد از محل مالکیت رسمی آقای علی کدخدائی برابر رأی شماره ۱۴۰۱۶۰۳۰۷۰۰۳۰۰۲۲۴۶_۱۴۰۱.۰۸.۲۶ کلاسه ۱۹۷_ ۱۴۰۱ هیأت

ششدانگ یک قطعه زمین مزروعی دارای پلاک... فرعی از ۳۰ اصلی فوق به مساحت ۴۴۷۱.۰۲ مترمربع ابتیاعی آقای سیدجواد جعفری فرزند سید محمد از محل مالکیت رسمی آقای علی کدخدائی برابر رأی شماره ۱۴۰۱۶۰۳۰۷۰۰۳۰۰۲۲۴۳_۱۴۰۱.۰۸.۲۶ کلاسه۱۹۶_ ۱۴۰۱ هیأت

ششدانگ یک قطعه زمین مزروعی دارای پلاک... فرعی از ۳۰ اصلی فوق به مساحت ۲۵۴۲۳ متر مربع ابتیاعی آقای سیدجواد جعفری فرزند سید محمد از محل مالکیت رسمی آقای اسماعیل عزیزی برابر رأی شماره ۱۴۰۱۶۰۳۰۷۰۰۳۰۰۲۲۴۵_۱۴۰۱.۰۸.۲۶ کلاسه ۱۹۴_ ۱۴۰۱ هیأت

ششدانگ یک قطعه زمین مزروعی دارای پلاک... فرعی از ۳۰ اصلی فوق به مساحت ۷۳۹۵.۹۱ مترمربع ابتیاعی آقای سیدجواد جعفری فرزند سید محمد از محل مالکیت رسمی آقای محمدرضا سیفی برابر رأی شماره ۱۴۰۱۶۰۳۰۷۰۰۳۰۰۲۲۴۴_۱۴۰۱.۰۸.۲۶ کلاسه ۱۹۵ _ ۱۴۰۱ هیأت

بخش سه قوچان پلاک ۳۶ اصلی _ اراضی شیرو

ششدانگ یک قطعه زمین مزروعی دارای پلاک... فرعی از ۳۶ اصلی فوق به مساحت '۳۳۴۶ مترمربع ابتیاعی آقای حسن مرادی حاجی تقی فرزند رجبعلی از محل مالکیت رسمی نه نه خانم قائمی حاجی تقی و ... برابر رأی شماره۱۴۰۱۶۳۰۷۰۰۳۰۰۲۱۲۹_۱۴۰۱.۰۸.۱۹ کلاسه ۲۵۵_ ۱۴۰۱ هیأت

ششدانگ یک قطعه زمین مزروعی دارای پلاک..فرعی از ۳۶ اصلی فوق به مساحت ۲۲۷۴.۸۲ مترمربع ابتیاعی آقای حسن مرادی حاجی تقی فرزند رجبعلی از محل مالکیت رسمی نه نه خانم قائمی حاجی تقی و... برابر رأی شماره۱۴۰۱۶۰۳۰۷۰۰۳۰۰۲۱۲۷_۱۴۰۱.۰۸.۱۹ کلاسه ۲۵۶_ ۱۴۰۱ هیأت

ششدانگ یک قطعه زمین مزروعی دارای پلاک... فرعی از ۳۶ اصلی فوق به مساحت ۱۸۲۸.۸۳ متر مربع ابتیاعی آقای حسن مرادی حاجی تقی فرزند رجبعلی از محل مالکیت رسمی نه نه خانم قائمی حاجی تقی و... برابر رأی شماره۱۴۰۱۶۰۳۰۷۰۰۳۰۰۲۱۲۸_۱۴۰۱.۰۸.۱۹ کلاسه ۲۵۷_ ۱۴۰۱ هیأت

بخش سه قوچان پلاک ۴۰ اصلی _ اراضی دهیوز یام

ششدانگ یک قطعه زمین مزروعی دارای پلاک... فرعی از ۴۰ اصلی فوق به مساحت ۳۰۹۳۲.۸۲ متر مربع ابتیاعی آقای محمدرضا موری یامی فرزند علی از محل مالکیت رسمی آقای علی موری برابر رأی شماره ۱۴۰۱۶۰۳۰۷۰۰۳۰۰۲۱۳۰_۱۴۰۱.۰۸.۱۹ کلاسه ۲۷۱_ ۱۴۰۱ هیأت

۱۴۱۸.۲۴ سهم مشاع از ۴۲۵۴.۷۳ سهم ششدانگ یک قطعه زمین مزروعی دارای پلاک... فرعی از ۴۰ اصلی فوق به مساحت ۴۲۵۴.۷۳ متر مربع ابتیاعی آقای جعفر آدینه یامی فرزند علی از محل مالکیت رسمی آقای علی اصغر آدینه یامی برابر رأی شماره ۱۴۰۱۶۰۳۰۷۰۰۳۰۰۲۱۱۹_۱۴۰۱.۰۸.۱۸ کلاسه۲۱۴_ ۱۴۰۱ هیأت

۲۸۳۶.۴۹ سهم مشاع از ۴۲۵۴.۷۳ سهم ششدانگ یک قطعه زمین مزروعی دارای پلاک... فرعی از ۴۰ اصلی فوق به مساحت ۴۲۵۴.۷۳ مترمربع ابتیاعی آقای محسن آدینه یامی فرزند علی از محل مالکیت رسمی آقای علی اصغرآدینه یامی برابر رأی شماره۱۴۰۱۶۰۳۰۷۰۰۳۰۰۲۱۲۰_۱۴۰۱.۰۸.۱۸ کلاسه ۲۲۲_ ۱۴۰۱ هیأت

۷۲۱۰.۶۱ سهم مشاع از ۲۱۶۳۱.۸۱ سهم ششدانگ یک قطعه زمین مزروعی دارای پلاک... فرعی از ۴۰ اصلی فوق به مساحت ۲۱۶۳۱.۸۱ مترمربع ابتیاعی آقای جعفر آدینه یامی فرزند علی از محل مالکیت رسمی آقای علی اصغر آدینه یامی برابر رأی شماره ۱۴۰۱۶۰۳۰۷۰۰۳۰۰۲۱۲۱_۱۴۰۱.۰۸.۱۸ کلاسه ۲۱۴_ ۱۴۰۱ هیأت

۱۴۴۲۱.۲۰ سهم مشاع از ۲۱۶۳۱.۸۱ سهم ششدانگ یک قطعه زمین مزروعی دارای پلاک... فرعی از ۴۰ اصلی فوق به مساحت ۲۱۶۳۱.۸۱ مترمربع ابتیاعی آقای محسن آدینه یامی فرزند علی از محل مالکیت رسمی آقای علی اصغر آدینه یامی برابر رأی شماره ۱۴۰۱۶۰۳۰۷۰۰۳۰۰۲۱۲۲_۱۴۰۱.۰۸.۱۸ کلاسه ۲۲۱_ ۱۴۰۱ هیأت

۵۴۸.۹۶ سهم مشاع از ۳۲۹۳.۷۶ سهم ششدانگ یک قطعه زمین مزروعی دارای پلاک... فرعی از ۴۰ اصلی فوق به مساحت ۳۲۹۳.۷۶ مترمربع ابتیاعی آقای جعفر آدینه یامی فرزند علی از محل مالکیت رسمی آقای علی اصغر آدینه یامی برابر رأی شماره ۱۴۰۱۶۰۳۰۷۰۰۳۰۰۲۱۲۳_۱۴۰۱.۰۸.۱۸ کلاسه۲۱۲_ ۱۴۰۱ هیأت

۱۰۹۷.۹۲ سهم مشاع از ۳۲۹۳.۷۶ سهم ششدانگ یک قطعه زمین مزروعی دارای پلاک... فرعی از ۴۰ اصلی فوق به مساحت ۳۲۹۳.۷۶ متر مربع ابتیاعی آقای محسن آدینه یامی فرزند علی از محل مالکیت رسمی آقای علی اصغر آدینه یامی برابر رأی شماره ۱۴۰۱۶۰۳۰۷۰۰۳۰۰۲۱۲۴_۱۴۰۱.۰۸.۱۸ کلاسه ۲۲۰_ ۱۴۰۱ هیأت

بخش سه قوچان پلاک ۴۲ اصلی _ اراضی تینکانلو

ششدانگ یک قطعه زمین مزروعی دارای پلاک... فرعی از ۴۲ اصلی فوق به مساحت ۹۹۷ متر مربع ابتیاعی آقای علی اکبر شکیبا نجف آباد فرزند قربان حسین از محل مالکیت رسمی آقای فرج اله کوهستانیان برابر رأی شماره۱۴۰۱۶۰۳۰۷۰۰۳۰۰۲۱۲۶_۱۴۰۱.۰۸.۱۸ کلاسه ۶۴_ ۱۴۰۱ هیأت

بخش سه قوچان پلاک ۵۲ اصلی _ اراضی برگرد

ششدانگ یک قطعه زمین مزروعی دارای پلاک ۱۲۵ فرعی از ۵۲ اصلی فوق به مساحت ۵۲۶۸.۰۴ مترمربع ابتیاعی آقای علی اصغر حسینی فرزند حسین از محل مالکیت رسمی آقای خداداد رضائی برابر رأی شماره ۱۴۰۱۶۰۳۰۷۰۰۳۰۰۲۱۰۹_۱۴۰۱.۰۸.۱۷ کلاسه۱۴۶_ ۱۴۰۱ هیأت

ششدانگ یک قطعه زمین مزروعی دارای پلاک ۶۵ فرعی از ۵۲ اصلی فوق به مساحت ۴۴۷۹.۴۸ مترمربع ابتیاعی آقای علی اصغر حسینی فرزند حسین از محل مالکیت رسمی آقای خداداد رضائی برابر رأی شماره ۱۴۰۱۶۰۳۰۷۰۰۳۰۰۲۱۱۵_۱۴۰۱.۰۸.۱۷ کلاسه۱۴۷_ ۱۴۰۱ هیأت

بخش سه قوچان پلاک ۵۳ اصلی _ اراضی ترنیک

ششدانگ یک قطعه باغ دارای پلاک... فرعی از ۱۱۰ فرعی از ۵۳ اصلی فوق به مساحت ۳۱۰۳.۷۹ متر مربع ابتیاعی آقای عبداله سعیدی ترنیک فرزند محمد رضا از محل مالکیت رسمی آقای محمدرضا سعیدی ترنیک برابر رأی شماره ۱۴۰۱۶۰۳۰۷۰۰۳۰۰۲۱۶۱_۱۴۰۱.۰۸.۲۳ کلاسه ۲۳۵_ ۱۴۰۰ هیأت

بخش سه قوچان پلاک ۵۸ اصلی _ اراضی دند نقاب

ششدانگ یک قطعه زمین مزروعی دارای پلاک... فرعی از ۵۸ اصلی فوق به مساحت ۵۳۹۵۶.۵۲ متر مربع ابتیاعی آقای اصغر رنج طلب حاجی تقی فرزند محمد از محل مالکیت رسمی آقای برات محمد کارگران ترنیک برابر رأی شماره ۱۴۰۱۶۰۳۰۷۰۰۳۰۰۲۱۳۴_۱۴۰۱.۰۸.۱۹ کلاسه ۲۸۸_ ۱۴۰۱ هیأت

بخش سه قوچان پلاک ۷۲ اصلی_ اراضی حصار اندف

ششدانگ یک قطعه باغ دارای پلاک...فرعی از ۷۲ اصلی فوق به مساحت ۷۶۷۵.۲۹ مترمربع ابتیاعی آقای یحی شفائی تیکانلو فرزند حسین از محل مالکیت رسمی آقای محمد و قربان محمد و حسن بیچرانلوئی برابر رأی شماره ۱۴۰۱۶۰۳۰۷۰۰۳۰۰۲۱۴۲_۱۴۰۱.۰۸.۲۲ کلاسه ۹_ ۱۴۰۱ هیأت

بخش سه قوچان پلاک ۱۱۱ اصلی_ اراضی سیاهدشت

ششدانگ یک قطعه زمین مزروعی دارای پلاک...فرعی از ۱۱۱ اصلی فوق به مساحت ۳۵۰۶۸.۷۱ متر مربع که مقدار ۷۰۳ متر مربع از آن در حریم رودخانه واقع شده است ابتیاعی آقای هاشم قهرمانلو فرزند علی اکبر از محل مالکیت رسمی آقای علی اکبر قهرمانلو برابر رأی شماره۱۴۰۱۶۰۳۰۷۰۰۳۰۰۰۹۶۳_۱۴۰۱.۰۵.۰۵ کلاسه ۲۳_ ۱۴۰۱ هیأت

ششدانگ یک قطعه زمین مزروعی دارای پلاک... فرعی از ۱۱۱ اصلی فوق به مساحت ۲۴۲۷.۸۷ متر مربع که مقدار ۴۱۸ متر مربع از آن در حریم رودخانه واقع شده است ابتیاعی آقای هاشم قهرمانلو فرزند علی اکبر از محل مالکیت رسمی آقای علی اکبر قهرمانلو برابر رأی شماره۱۴۰۱۶۰۳۰۷۰۰۳۰۰۲۱۱۰_۱۴۰۱.۰۸.۱۷ کلاسه۲۶_ ۱۴۰۱ هیأت

ششدانگ یک قطعه زمین مزروعی دارای پلاک... فرعی از ۱۱۱ اصلی فوق به مساحت ۱۳۴۹۳.۴۵ متر مربع که مقدار ۵۴۶ متر مربع از آن در حریم رودخانه واقع شده است ابتیاعی آقای هاشم قهرمانلو فرزند علی اکبر از محل مالکیت رسمی آقای علی اکبر قهرمانلو برابر رأی شماره۱۴۰۱۶۰۳۰۷۰۰۳۰۰۲۱۱۱_۱۴۰۱.۰۸.۱۷ کلاسه ۲۹_ ۱۴۰۱ هیأت

بخش سه قوچان پلاک ۱۱۲ اصلی _ اراضی کلاته سیاهدشت

چهار دانگ مشاع از ششدانگ یک قطعه زمین مزروعی دارای پلاک...فرعی از ۱۱۲ اصلی فوق به مساحت ۱۲۵۸۱۶.۶۴ متر مربع ابتیاعی آقای محمد علی رستمیان فرزند قربانعلی از محل مالکیت رسمی آقای قاسم و حسین و اسماعیل حیدری برابر رأی شماره ۱۴۰۱۶۰۳۰۷۰۰۳۰۰۲۱۱۷_۱۴۰۱.۰۸.۱۸ کلاسه ۸۷_ ۱۴۰۱ هیأت

دو دانگ مشاع از ششدانگ یک قطعه زمین مزروعی دارای پلاک..فرعی از ۱۱۲ اصلی فوق به مساحت ۱۲۵۸۱۶.۶۴ متر مربع ابتیاعی آقای رضا رستمیان فرزند قربانعلی از محل مالکیت رسمی آقای قاسم و حسین و اسماعیل حیدری برابر رأی شماره ۱۴۰۱۶۰۳۰۷۰۰۳۰۰۲۱۱۸_۱۴۰۱.۰۸.۱۸ کلاسه۸۶_ ۱۴۰۱ هیأت

بخش سه قوچان پلاک ۱۱۵ اصلی _ اراضی سه گنبد

ششدانگ یک قطعه زمین مزروعی دارای پلاک...فرعی از ۱۱۵ اصلی فوق به مساحت ۵۵۲۵۷.۹۸ متر مربع ابتیاعی آقای احمد ابراهیمی فرزند غلام حسن از محل مالکیت آقای غلامحسن ابراهیمی برابر رأی شماره ۱۴۰۱۶۰۳۰۷۰۰۳۰۰۲۱۷۵_۱۴۰۱.۰۸.۲۵ کلاسه ۲۰۵ _ ۱۴۰۰ هیأت

ششدانگ یک قطعه زمین مزروعی دارای پلاک... فرعی از ۱۱۵ اصلی فوق به مساحت ۴۰۲۷۹.۳۴ متر مربع ابتیاعی آقای غلامحسین ابراهیمی فرزند غلام حسن از محل مالکیت آقای غلامحسن ابراهیمی برابر رأی شماره ۱۴۰۱۶۰۳۰۷۰۰۳۰۰۲۲۴۸_۱۴۰۱.۰۸.۲۸ کلاسه ۲۰۶_ ۱۴۰۰ هیأت

ششدانگ یک قطعه زمین مزروعی دارای پلاک... فرعی از ۱۱۵ اصلی فوق به مساحت ۱۸۷۰.۳۹ متر مربع ابتیاعی آقای حیدر اقبالی مطلق فرزند غلامرضا از محل مالکیت آقای رضا اربابیان برابر رأی شماره ۱۴۰۱۶۰۳۰۷۰۰۳۰۰۲۱۶۳_۱۴۰۱.۰۸.۲۳ کلاسه ۲۱۱_ ۱۴۰۱ هیأت

بخش سه قوچان پلاک ۱۲۴ اصلی_ اراضی خسرویه

ششدانگ یک قطعه باغ دارای پلاک...فرعی از ۲۱۸ فرعی از ۱۲۴ اصلی فوق به مساحت ۲۹۶۹.۴۷ متر مربع ابتیاعی آقای محمدرضا حسن زاده استاد فرزند اسماعیل از محل مالکیت رسمی آقای موسی جوادی برابر رأی شماره ۱۴۰۱۶۰۳۰۷۰۰۳۰۰۲۱۶۶_۱۴۰۱.۰۸.۲۳ کلاسه ۲۵۱_ ۱۴۰۰ هیأت

بخش سه قوچان پلاک ۱۳۱ اصلی _ اراضی ریزه

ششدانگ یک قطعه باغ دارای پلاک... فرعی از ۱۳۱ فرعی از ۱۳۵ اصلی فوق به مساحت ۱۷۶۲.۲۲ مترمربع ابتیاعی آقای حسینعلی حیدرزاده فرزند علی حسین از محل مالکیت رسمی آقای رضا قنبرزاده برابر رأی شماره ۱۴۰۱۶۰۳۰۷۰۰۳۰۰۲۱۶۵_۱۴۰۱.۰۸.۲۳ کلاسه ۱۰_ ۱۴۰۱ هیأت

بخش سه قوچان پلاک ۱۵۸ اصلی_ اراضی سلیمان آباد

ششدانگ یک قطعه باغ دارای پلاک... فرعی از ۱۵۸ اصلی فوق به مساحت ۹۲۷۴.۸۱ مترمربع ابتیاعی آقای موسی الرضا صادق پور چری فرزند محمد ابراهیم از محل مالکیت رسمی آقای علی قلی بهره مند برابر رأی شماره ۱۴۰۱۶۰۳۰۷۰۰۳۰۰۲۱۶۷_۱۴۰۱.۰۸.۲۳ کلاسه ۲۵۳_ ۱۴۰۰ هیأت

بخش سه قوچان پلاک ۱۶۱ اصلی _ اراضی چری

ششدانگ یک قطعه باغ دارای پلاک... از ۴۳۵ فرعی از ۱۶۱ اصلی فوق به مساحت ۲۷۸۰.۸۵ متر مربع ابتیاعی خانم نرگس ولی پور مطلق فرزند عباس از محل مالکیت رسمی مشاعی متقاضی برابر رأی شماره ۱۴۰۱۶۰۳۰۷۰۰۳۰۰۲۱۵۳_۱۴۰۱.۰۸.۲۲ کلاسه ۵۴_ ۱۴۰۱ هیأت

بخش سه قوچان پلاک ۱۸۰اصلی _اراضی خرق

ششدانگ یک قطعه باغ دارای پلاک...فرعی از۴۴۴ از ۱۸۰اصلی فوق به مساحت ۲۶۲۲.۶۸مترمربع