قدس

روزنامه صبح ایران

WWW.QUDSONLINE.IR

سه شنبه ۲۰ خرداد ۱۴۰۴

۱۴ ذی الحجه ۱۴۴۶ | ۱۰ ژوئن ۲۰۲۵ | سال سی و هشتم | شماره ۱۰۶۶۶

۸ صفحه | ۴ صفحه رواق | ۴ صفحه ویژه میهن و خراسان

قیمت تک شماره ۶۰۰۰ تومان

تولیت آستان قدس رضوی در دیدار اعضای شورای سیاست‌گذاری کنگره بزرگداشت آیت‌الله‌العظمی میلانی(ره) تأکید کرد

اهمیت معرفی مفاخر دینی در ارتقای هویت فرهنگی و اجتماعی

بررسی ابعاد نشست جاری شورای حکام آژانس بین المللی انرژی اتمی و نتایجی که می‌تواند در پی داشته باشد

نبش قبر اتهام‌های ۲۲ ساله به ایران!

۲

بازداشت فرزند امام جمعه موقت تهران عزم جدی قوه‌قضائیه برای مقابله با دانه‌درشت‌ها را نشان می‌دهد

صراحتِ عدالت

۲

مهم‌ترین مؤلفه‌های برنامه سیدعلی مدنی‌زاده برای اصلاح امور اقتصادی چیست؟

اقتصاد بدون قید تحریم؛ نگاه تازه وزیر پیشنهادی به رشد درون‌زا

۴

ساخت سامانه راهبری جراحی هوشمند در سال ۱۳۹۰

گفت‌وگو با محمدرضا روزبه، شاعر و منتقد ادبی در حوالی شعر امروز

رویدادهای شعری باید برای شاعران جوان الگوپروری کنند

یکی از پیامدهای منفی فضای مجازی برای ادبیات امروز این است که شاعران را به پرکاری بی‌دلیل و ناموجه می کشاند؛ شاعر کانالی دارد و مدام باید به آن مطلب برساند و بی‌وقفه از عرضه به تقاضا شعرهای خلق الساعه را بدون تأمل و دقت و کشف و شهود منتشر کند...

۶

یادداشت

غدیر؛ شاخصی برای هدایت

آیت‌الله سیدابوالفضل طباطبایی اشکذری

اعتراض‌های مهاجران در آمریکا بار دیگر شکاف میان دولت فدرال و ایالات را به‌نمایش گذاشت

دعوای بی‌پایان ترامپ و فرمانداران

۳

علت تغییر مکان بازی ایران و کره‌شمالی از مشهد به تهران درخواست تیم میهمان اعلام شده بود اما این تیم به مشهد وارد شد!

فوتبال را با دروغ می‌چرخانند؟

۷

وقتی آب مسئله همه نیست

جولان بحران در نبض آب مشهد

بسمه تعالی

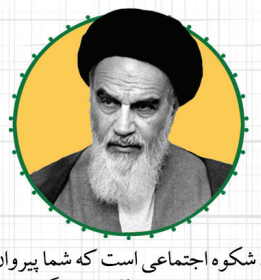

امام به ما یاد داد که بگوییم و باور کنیم که می‌توانیم.
مقام معظم رهبری

بیان و قلم عاجز از توصیف عظمت ابعاد شکوه اجتماعی است که شما پیروان بی‌شمار حضرت روح الله در برنامه‌های **سی و ششمین سالگرد بزرگداشت رهبر کبیر انقلاب اسلامی** آفریدید. گرما و ناملایمات طبیعی، مشکلات معیشتی و ناترازی‌ها، التهاب‌ها و تلاطم‌های سیاسی جهانی، تحریم‌ها و تهدیدهای واقعی دشمنان و تبلیغات چهل و چند ساله شبانه روزی آمریکا و چند دولت غربی زخم خورده از انقلاب اسلامی هیچ‌یک مانع از آن نشدند تا بار دیگر در موسم گردهمآیی سالانه ملی ایران در شب و روز چهاردهم و پانزدهم خرداد شاهد حضور خیره کننده صدها هزار زن و مرد ایرانی در گرداگرد مضجع نورانی **حضرت امام خمینی** (سلام الله علیه) در فضای وسیع رواق‌ها و فضاهای گسترده صحن‌ها و محیط پیرامونی حرم مطهرش باشیم.

به گواهی هزاران خبر و تصویری که منتشر شده است این مراسم در سال‌جاری علیرغم همه مخاطرات و موانع، به گونه‌ای باورنکردنی بسیار متراکم‌تر، منظم‌تر و برجسته‌تر از قبل برگزار گردید. اینچنین بود که این اجتماع بزرگ مناسبترین فرصت زمانی و مکانی را برای آگاهی بخشی **رهبر معظم انقلاب اسلامی** نسبت به مبرم‌ترین نیازهای شناختی از اندیشه و **راه امام خمینی** در شرایط حساس کنونی فراهم ساخت.

ارائه بازتفسیری نو از تأکید بر تدبیر و عقلانیت در اندیشه و رفتار سیاسی امام خمینی با تکیه بر اصل بنیادین «**استقلال ملی**» در گفتمان امام خمینی که جهت گیری سایر اصول خط امام را همچون «**مقاومت**» و «**استقامت**» آشکار می سازد، از برکات این حضور عقلانی و معنوی عظیم بود چنانکه همین نیازسنجی دقیق روز و زمانه بود که بخش مهم دیگر سخنان کشتیبان انقلاب اسلامی به اعتراف عموم تحلیلگران، به ارائه منطقی‌ترین بیان مستدل از چگونگی و چرایی حقانیت ملت ایران در موضوع دسترسی علمی و عملی نظام جمهوری اسلامی ایران به دانش هسته‌ای و فرآیند غنی سازی و مراحل مختلف آن اختصاص یافت و در حقیقت این بیان دقیق و کامل، مسیر عقلانی نیل به توافقی پایدار در این زمینه را ترسیم نمود.

ستاد مرکزی بزرگداشت حضرت امام خمینی(س) به رسم معهود سالانه وظیفه می‌داند مراتب قدردانی خویش و همچنین مراتب تشکر آیت الله سید حسن خمینی یادگار حضرت امام و اعضاء بیت شریف امام راحل را از حضور خالصانه یکایک زائران شرکت کننده، بیانات حکیمانه **رهبر فرزانه انقلاب اسلامی حضرت آیت الله العظمی خامنه ای مدّ ظله العالی**، حضور تمامی مسئولین و مقامات عالی نظام جمهوری اسلامی خصوصاً از **جناب آقای دکتر پزشکیان ریاست محترم جمهور** که با سخنرانی عالمانه و قاطع خود در حرم مطهر و شب چهارده خرداد بر پیروی از آرمان‌ها و اهداف بلند حضرت امام تاکید نمودند، از مراجع عالیقدر و علما و روحانیون معزز و خانواده معظم شهداء و ایثارگران، ریاست و نمایندگان محترم مجلس شورای اسلامی، ریاست و اعضاء محترم قوه قضائیه، اعضاء محترم شورای نگهبان و مجلس خبرگان رهبری، دفتر مقام معظم رهبری، رئیس و اعضاء محترم مجمع تشخیص مصلحت نظام، نماینده ویژه ریاست محترم جمهوری در ستاد بزرگداشت وزیر محترم کشور جناب آقای دکتر مومنی و جناب آقای دکتر ساجدی نیا، کمیته محترم اجرایی، کمیته محترم امنیت و ترافیک، وزارتخانه های محترم امور خارجه، نفت، جهاد کشاورزی، نیرو، دفاع و پشتیبانی نیروهای مسلح، راه و شهرسازی، دادگستری، بهداشت درمان و آموزش پزشکی، اطلاعات، اقتصاد و دارایی، ورزش و جوانان، علوم تحقیقات و فناوری، صمت، آموزش و پرورش، کار و امور اجتماعی، فرهنگ و ارشاد اسلامی، میراث فرهنگی، گردشگری و صنایع دستی، سفرا و وابستگان نظامی خارجی مقیم جمهوری اسلامی، سازمان انرژی اتمی، جمعیت هلال احمر، کمیته امداد، سازمان برنامه و بودجه، دانشگاه آزاد، اتاق اصناف ایران، استانداران و فرمانداران سراسر کشور خصوصاً تهران، معاونت امنیتی و انتظامی وزارت کشور آقای پور جمشیدیان، سپاه ستاد کل نیروهای مسلح، پاسداران انقلاب اسلامی، ارتش جمهوری اسلامی ایران، فرماندهی انتظامی جمهوری اسلامی، بسیج مستضعفان، به ویژه فرمانده قرارگاه شهید فهمیده سردار حسن زاده و اعضاء آن، سپاه ولی امر، سپاه انصار المهدی، سپاه محمد رسول الله و سپاه سیدالشهداء و کمیته آماد و پشتیبانی قرارگاه، پلیس راهور، ریاست بنیاد مستضعفان، ریاست ستاد اجرایی فرمان حضرت امام، بنیاد شهید و امور ایثارگران، شهردار محترم تهران و مناطق ۲۲ گانه و سازمان‌های وابسته، سازمان بهشت زهرا، شرکت اتوبوسرانی، تاکسیرانی و مترو تهران و حومه، بیمه مرکزی، بانک مرکزی، دبیرخانه مناطق آزاد، کمیته فرهنگی و کلیه مراکز تبلیغاتی خصوصاً صدا و سیما، خبرنگاران داخلی و خارجی، مطبوعات، رسانه هاو فضای مجازی، سازمان تبلیغات اسلامی، شورای هماهنگی تبلیغات، شورای سیاست گذاری ائمه جمعه، سازمان اوقاف و امور خیریه، روابط عمومی و ستاد خبری ستاد بزرگداشت، موسسه تنظیم و نشر آثار حضرت امام، مدیران و کارکنان آستان مقدس امام و تمامی برگزار کنندگان مراسم در سراسر کشور، کلیه مسئولان، وزارتخانه ها، سازمان‌ها و نهادها که با حضور در حرم مطهر و حسینیه جماران با آرمان‌های امام تجدید پیمان نمودند، ریاست و اعضاء ستاد خارجی به ویژه میهمانان عزیز خارجی که از کشورهای مختلف جهان با شور و اشتیاق خاصی در مراسم شرکت نمودند، نمایندگان محترم ادیان الهی و از کلیه برگزار کنندگان مراسم در خارج از کشور اعلام می‌نماید.

ستاد مرکزی بزرگداشت حضرت امام خمینی (س)

۱۴۰۴۰۴۴۲۷۷

آگهی استخدام

رییس حسابداری در شرکت قند چناران

شرح در صفحه ۵

۱۴۰۴۰۴۴۵۳

فراخوان مناقصه

دانشگاه علوم پزشکی مشهد

شرح در صفحه ۳

۱۴۰۴۰۴۴۶۱/ف

مناقصه خرید و اجرای سازه LSF

شرکت مسکن و عمران قدس رضوی در نظر دارد خرید و اجرای سازه LSF از مرحله پی کنی شناژها تا اتمام عملیات سفتکاری جهت یک طبقه ساختمان اداری خود را از طریق مناقصه عمومی به فروشندگان واجد صلاحیت واگذار نماید.

دریافت اسناد : WWW.omqo.com

تماس با دکتر شیخیان ۰۹۱۵۳۱۴۷۸۵۹

۱۴۰۴۰۴۴۵۶

آگهی مناقصه عمومی یک مرحله ای همراه با ارزیابی کیفی فشرده
شماره: ۲۰۰۴۰۰۳۷۹۱۰۰۰۰۰۳ (نوبت دوم)

جمعیت هلال احمر استان خراسان رضوی

جمعیت هلال احمر استان خراسان رضوی در نظر دارد نسبت به توسعه اردوگاه امدادی، فرهنگی و آموزشی مهر امام رضا(ع) خود به شرح جدول ذیل از طریق برگزاری مناقصه عمومی یک مرحله ای همراه با ارزیابی کیفی فشرده و از طریق سامانه تدارکات الکترونیکی دولت اقدام نماید. کلیه مراحل برگزاری مناقصه از دریافت اسناد مناقصه تا ارائه پیشنهاد مناقصه گران و بازگشایی پاکت ها از طریق درگاه سامانه تدارکات الکترونیکی دولت (ستاد) به آدرس www.setadiran.ir و با امضاء الکترونیکی انجام خواهد شد و لازم است مناقصه گران در صورت عدم عضویت قبلی، مراحل ثبت نام در سایت مذکور و دریافت گواهی امضای الکترونیکی را جهت شرکت در مناقصه محقق سازند. تاریخ انتشار مناقصه در سامانه تاریخ ۱۴۰۴/۳/۲۰ می باشد.

ردیف	موضوع	تضمین شرکت در فرایند ارجاع کار	نوع تضمین
۱	توسعه اردوگاه امدادی، فرهنگی و آموزشی مهر امام رضا(ع)	۵۱/۷۵۰/۰۰۰/۰۰۰ ریال	ضمانت نامه معتبر بر اساس آیین نامه تضمین برای معاملات دولتی

- مهلت زمانی دریافت اسناد از سایت: حداکثر تا ساعت ۱۹ مورخ ۱۴۰۴/۳/۲۶
- مهلت زمانی ثبت پیشنهاد در سامانه : حداکثر تا ساعت ۱۹ مورخ ۱۴۰۴/۰۴/۰۹
- زمان تحویل فیزیکی پاکت الف : تا پایان ساعت اداری مورخ ۱۴۰۴/۰۴/۱۰
- زمان بازگشایی پاکات : ساعت ۱۰ صبح مورخ ۱۴۰۴/۰۴/۱۱

نشانی و شماره تماس : مشهدمقدس ـ میدان ده دی ـ نبش امام خمینی (ره)۲۹ ـ ساختمان صلح جمعیت هلال احمر استان خراسان رضوی ـ طبقه اول ـ دبیرخانه و تلفن ۳۷۶۷۱۲۰۰و ۴۱۴۱۷۱۶۳-۰۵۱

اطلاعات تماس سامانه ستاد جهت انجام مراحل عضویت در سامانه : مرکز تماس ۴۱۹۳۴

دفتر ثبت نام: ۸۸۹۶۹۷۳۷ و ۸۵۱۹۳۷۶۸

معاونت منابع انسانی و پشتیبانی - جمعیت هلال احمر استان خراسان رضوی

شناسه آگهی ۱۹۴۵۶۴۷ شماره میم الف ۸۸۵

۱۴۰۴۰۴۴۳۰

سالن‌های مجهز و مدرن همایش و کنفرانس خبری
مؤسسه فرهنگی قدس

سالن همایش	سالن کنفرانس خبری	اتاق ویژه جلسات
۲۲۰ نفر	۱۱۰ نفر	۲۵ نفر

ویدئو پرژکتور | پرده نمایش و تلویزیون | اتاق مانیتورینگ | تجهیزات صوتی پیشرفته | امکانات تصویربرداری | سالن پذیرایی مجزا

شماره تماس رزرو و هماهنگی

(۰۵۱)۳۷۶۸۵۰۱۱

مشهد؛ نبش سجادیک

توییت متفاوت پزشکیان درباره حجاب!

رئیس جمهور در توییتی کوتاه که روز گذشته در صفحه شخصی خود منتشر کرد و مورد توجه قرار گرفت، نوشته است: «همان طور که اجبار حجاب منجر به نارضایتی می‌شود؛ ولنگاری، برهنگی و هنجارشکنی نیز مورد پذیرش عموم مردم نیست. از علی(ع) آموخته‌ایم که رضایت خداوند در گرو جلب رضایت مردم است».

توییت متفاوت و دوپهلوی رئیس جمهور در حالی است که این روزها همزمان با گسترش بی‌حجابی و بدپوششی در جامعه، نگرانی‌ها از تأثیر این پدیده بر امنیت زنان نیز بیشتر شده است. در همین ارتباط، خبرگزاری فارس چندی پیش مدعی شد در جلسه‌ای با حضور مسعود پزشکیان، تصاویری از زنان با پوشش نامتعارف به نمایش گذاشته شد که وی ضمن ابراز تأسف شدید خواستار رسیدگی به این ناهنجاری شده و دستوراتی را به دستگاه‌های مربوط داده است.

البته این خبر با واکنش برخی از اعضای دفتر رئیس جمهور مواجه شد و آن گونه که روایت شده آن‌ها در تماس با خبرنگار فارس خواستار معرفی منبع این خبر شده بودند. به نظر می‌رسد این توییت پاسخی به خبر قبلی باشد؛ توییتی که احتمالاً ناخواسته یکی از احکام شرعی و قانونی را تضعیف می‌کند. البته گفتنی است رئیس جمهور پیش‌تر اعلام کرده بود صفحات مجازی خود را شخصاً مدیریت نمی‌کند.

بررسی ابعاد نشست جاری شورای حکام آژانس بین‌المللی انرژی اتمی و نتایجی که می‌تواند در پی داشته باشد

نبش قبر اتهام‌های ۲۲ ساله به ایران!

سیدحسین حسینی | همزمان با برگزاری مذاکرات میان ایران و آمریکا، جلسه فصلی شورای حکام آژانس بین‌المللی انرژی اتمی با محوریت پرونده هسته‌ای کشورمان در شرایطی از دیروز آغاز شد و تا جمعه در وین ادامه دارد که خبرها حاکی از آن است تروئیکای اروپایی با حمایت ایالات متحده در حال آماده‌سازی قطعنامه‌ای برای محکومیت جمهوری اسلامی است.

مدیرکل آژانس بین‌المللی انرژی اتمی هفته گذشته براساس محتوای قطعنامه ماه نوامبر شورای حکام که از او خواسته شده بود «گزارشی جامع» از همکاری‌های ایران در حوزه تعهدات پادمانی ارائه دهد، گزارش محرمانه خود را برای ۳۵ عضو شورای حکام ارسال کرد. رافائل گروسی در این متن که به رسانه‌ها هم درز کرد، مدعی شده ایران در سال‌های پیش از ۲۰۰۳ در چهار مکان ادعایی، فعالیت‌هایی هسته‌ای را با مواد اعلام‌نشده انجام داده است. چنین گزارشی، هر چند مربوط به بیش از دو دهه پیش باشد! بهانه‌ای برای قدرت‌های غربی است تا ایران را به عدم اجرای تعهداتش براساس ان‌پی‌تی متهم کنند.

■ **اتهام‌زنی گروسی و پاسخ تهران**

بر این اساس، مدیرکل آژانس دیروز در آغاز نشست شورای حکام، ادعاهای گذشته درباره برنامه هسته‌ای ایران را تکرار کرد و خواستار همکاری کامل جمهوری اسلامی با آژانس شد. «مسائل پادمانی برنامه هسته‌ای ایران حل نشده است، ایران چندین بار است که پاسخی به پرسش‌های آژانس نداده است، آژانس نتیجه گرفته تهران فعالیت‌های هسته‌ای مرتبط با سه محل را اعلام نکرده بود، در نتیجه آژانس در موقعیتی قرار ندارد که مشخص کند آیا این مواد هسته‌ای هنوز خارج از چارچوب پادمان‌هاست یا خیر. غنی‌سازی ۶۰ درصد ممنوع نیست اما آژانس نمی‌تواند انباشت بیش از ۴۰۰ کیلوگرم اورانیوم غنی‌شده با خلوص بالا در ایران را نادیده بگیرد. آژانس مادامی که ایران در حل‌وفصل مسائل پادمانی باقیمانده کمک نکند در موقعیتی نخواهد بود که بتواند ماهیت منحصراً صلح‌آمیز هسته‌ای ایران را تضمین کند، فوراً از ایران درخواست می‌کنیم به‌طور کامل و مؤثری با آژانس بین‌المللی انرژی اتمی همکاری کند!» جملات گفته شده بخشی از اتهام‌زنی‌های مدیرکل آژانس به ایران بود. او اما در پاسخ به پرسشی درباره تهدیدات رژیم صهیونیستی علیه تأسیسات هسته‌ای ایران گفت: اظهارات مربوط به امکان اقدام نظامی، مسئله‌ای است که به خود اسرائیل مربوط بوده و در چارچوب مسئولیت‌های آن تعریف می‌شود! ما به‌عنوان یک نهاد بین‌المللی، تمرکز خود را بر یافتن راه‌حل‌های دیپلماتیک معطوف کرده‌ایم.

این نوع موضع‌گیری قابل پیش‌بینی گروسی البته واکنش‌های بسیاری به دنبال داشت. کاظم غریب‌آبادی، معاون حقوقی و بین‌الملل وزیر امور خارجه در بیانیه‌ای نوشت: آژانس و برخی کشورهای خاص به دنبال ایجاد یک پرونده ساختگی با احیای ادعاهای اثبات‌نشده گذشته و البته مختومه‌شده، برای جمهوری اسلامی ایران هستند. این در حالی است که به اعتراف خود آژانس، هیچ نشانه‌ای از برنامه ساختارمند اعلام‌نشده فعلی در ایران وجود ندارد. بهروز کمالوندی، معاون و سخنگوی سازمان انرژی اتمی نیز در سخنانی تصریح کرد: حتی صدور قطعنامه در شورای حکام به اسنپ‌بک منجر نمی‌شود، چون اسنپ‌بک برای زمانی است که ما انحرافی داشته باشیم. در همین راستا، محمد اسلامی، معاون رئیس جمهور و رئیس سازمان انرژی اتمی ایران نیز در گفت‌وگو با شبکه العربی قطر تأکید کرد: سالی یک میلیون نفر از رادیوداروهای ما استفاده می‌کنند، لذا سلامت و جان مردم خود را به خطر نینداخته و تسلیم فشارهای سیاسی نمی‌شویم.

■ **سناریو تکراری غرب برای فشار بر ایران**

واکنش قاطع مقامات تهران به رویکرد یک‌طرفه و منفی آژانس در قبال پرونده هسته‌ای تهران در شرایطی است که با آغاز نشست فصلی شورای حکام، روز گذشته اعضای کمیسیون امنیت ملی مجلس با حضور در سازمان انرژی اتمی ایران، از رآکتور تحقیقاتی تهران (شهید فخری‌زاده) و آزمایشگاه‌های تولید رادیودارو بازدید کردند. از سوی دیگر، همزمان برخی رسانه‌های داخلی دست به انتشار جدیدترین تصاویر از توسعه سریع فاز ۲ و ۳ نیروگاه هسته‌ای بوشهر زدند؛ اقداماتی که بیانگر تصمیم جدی جمهوری اسلامی در ادامه مسیر پیشرفت‌های هسته‌ای است.

دکتر فریدون عباسی، رئیس پیشین سازمان انرژی اتمی در گفت‌وگو با قدس در تحلیل شرایط جاری و اینکه باید از نشست جاری آژانس بین‌المللی انرژی اتمی منتظر چه بروندادی بود، گفت: نشست‌های فصلی شورای حکام آژانس عملاً سال‌هاست از یک قالب مشخص و تکراری پیروی می‌کند. آنچه معمولاً در این نشست‌ها مطرح می‌شود، تکرار گزارش‌ها و مواضع از پیش تعیین‌شده است. سه کشور اروپایی فرانسه، آلمان و انگلیس به‌طور مستمر پیش‌نویس قطعنامه‌های ضدایرانی را تهیه و ارائه می‌کنند و در نهایت، به دلیل چیدمان سیاسی شورای حکام که اکثراً به نفع غرب است، این قطعنامه‌ها تصویب می‌شود. پشت این ماجرا، حمایت‌های پنهان و آشکار آمریکا و رژیم صهیونیستی به‌وضوح دیده می‌شود که به دنبال بهانه‌جویی و فشار بر جمهوری اسلامی در مجامع بین‌المللی هستند.

این چهره اصول‌گرا درباره اینکه تصویب قطعنامه ضدایرانی در شورای حکام که طبق پیش‌بینی‌ها محتمل به نظر می‌رسد، تا چه حد می‌تواند بهانه را به اروپا برای فعال‌سازی مکانیزم ماشه بدهد، تشریح کرد: این دو موضوع به‌طور مستقیم به هم مرتبط نیستند، گرچه بر هم اثرگذار هستند. قطعنامه‌های شورای حکام معمولاً ربطی به متن برجام و سازوکارهای آن، از جمله مکانیزم ماشه ندارند. این مسئله ناشی از ضعف و نقص متن برجام است که اجازه داده غربی‌ها با بهانه‌های مختلف علیه ایران تحرکاتی داشته باشند. مکانیزم ماشه یک ابزار سیاسی غربی است که تلاش می‌کنند آن را به‌عنوان فشار بر ایران به‌کار بگیرند اما عملاً اثربخشی آن محدود است.

وی در پاسخ به این پرسش که تهران برای پاسخ به قطعنامه منفی احتمالی چه واکنش و راهکارهایی دارد، افزود: اولویت ایران نباید واکنش‌های احساسی و هیجانی باشد. باید صرفاً مواضع رسمی و صریح خود را اعلام کند، گزارش‌ها و نامه‌نگاری‌های لازم را انجام دهد و فضای رسانه‌ای را نیز به روشنگری اختصاص دهد. اما مهم‌تر از همه، ایران باید به مشکلات داخلی خود توجه کند و از اختلافات جناحی و سیاسی بکاهد. فشارهای خارجی زمانی موفق می‌شوند که در داخل، جامعه تفرقه داشته باشد. وفاق ملی حول رهبر معظم انقلاب و منویات ایشان بهترین راهکار برای مقابله با فشارهای بیرونی است. این وحدت به‌معنای یک‌جانبه‌گرایی جناحی نیست بلکه هدف‌گذاری بر منافع کل کشور است.

فریدون عباسی درباره تأثیرات هرگونه رأی منفی در شورای حکام علیه ایران بر مذاکرات هسته‌ای نیز عنوان کرد: تجربه نشان داده آمریکا همیشه به دنبال منافع خود بوده و برجام هم بارها نقض شده است. این قطعنامه‌ها تأثیری مستقیم بر مذاکرات ندارد و تهران نباید نگران چنین تصمیماتی باشد. مهم‌تر از همه، ایران باید روی انسجام داخلی، رفع تبعیض و مشکلات مدیریتی جامعه تمرکز کند. تحریم‌ها و قطعنامه‌ها مشکلی ایجاد نمی‌کنند بلکه مدیریت صحیح داخلی است که می‌تواند تأثیرگذار باشد.

■ **باید منتظر چه پیامدهایی بود؟**

قاسم محبعلی، دیپلمات پیشین و تحلیلگر سیاسی نیز درباره برونداد نشست اخیر گفت: گزارش اخیر گروسی نسبت به گزارش‌های قبلی‌اش، لحنی منفی‌تر و انتقادهای جدی‌تری علیه ایران دارد که به نظر، زمینه‌ساز تصویب قطعنامه‌ای سختگیرانه‌تر علیه کشورمان است. هنوز مشخص نیست آیا این قطعنامه خواستار بازگرداندن پرونده ایران به شورای امنیت سازمان ملل خواهد بود یا نه. در صورتی که چنین اتفاقی بیفتد، احتمالاً فرصتی دیگر به ایران و مدیرکل آژانس داده می‌شود تا پیش از اجلاس بعدی در ماه اکتبر، موضوع هسته‌ای ایران مورد بازنگری قرار گیرد. اما در صورت ارجاع پرونده به شورای امنیت، باید منتظر فعال شدن مکانیزم ماشه و بازگشت قطعنامه‌های تحریمی گذشته بود که پیامدهای سنگینی برای ایران خواهد داشت.

این چهره اصلاح‌طلب ادامه داد: اگر پرونده ایران به شورای امنیت ارجاع شود، قطعاً قطعنامه‌ای جدید با هدف ادامه برجام به رأی گذاشته می‌شود که به احتمال فراوان توسط آمریکا، انگلیس و فرانسه وتو خواهد شد. این موضوع می‌تواند زمینه‌ساز بازگشت تحریم‌های شدید و اقدامات فشارآمیز علیه ایران باشد که طبیعتاً پیامدهای منفی در روابط بین‌المللی تهران خواهد داشت. البته همزمان با این رویکرد غیرمنطقی در اروپا، در سوی مقابل، همه چیز بستگی به این دارد که تهران بخواهد پرونده هسته‌ای خود را به صورت مسالمت‌آمیز و دیپلماتیک حل کند یا به سمت بحرانی شدن پیش برود. فعلاً به نظر می‌رسد راه حل دیپلماتیک اولویت تهران باشد، اما اگر فشارها و تحریم‌ها شدت یابد، امکان تغییر رویکرد هم وجود دارد.

قاسم محبعلی در مورد بازتاب هرگونه رأی منفی در شورای حکام علیه ایران بر مذاکرات هسته‌ای عنوان کرد: آمریکایی‌ها بارها اعلام کرده‌اند اگر مذاکرات به نتیجه نرسد، سیاست فشار حداکثری را حفظ خواهند کرد. این نوعی موازنه قدرت است. اگر مذاکرات پیشرفت کند، روند فشار در شورای حکام کندتر خواهد شد. درواقع آمریکا از این ابزار برای گرفتن امتیاز بیشتر از جمهوری اسلامی استفاده خواهد کرد.

وی در پاسخ به این پرسش که در صورت صدور رأی منفی در شورای حکام و ارجاع پرونده به شورای امنیت سازمان ملل باید منتظر چه اتفاقاتی باشیم، ادامه داد: اگر قطعنامه‌های گذشته فعال شود، تمام اعضای سازمان ملل موظف به اجرای تحریم‌ها علیه ایران خواهند بود. البته میزان اجرایی شدن این تحریم‌ها تابعی از شرایط سیاسی جهان است. اما نکته مهم‌تر این است قطعنامه ۱۹۲۹ مجوز اقدامات فراتر از تحریم‌ها را نیز به شورای امنیت داده که می‌تواند بهانه‌ای برای اقدامات نظامی آمریکا و رژیم صهیونیستی باشد. در نهایت اگر پرونده به شورای امنیت برود و وضعیت پیچیده شود، مذاکرات قطعاً متوقف و فضای امنیتی و سیاسی منطقه متشنج‌تر می‌شود.

یادداشت

جایگاه امام در هندسه خلقت

سیدمصطفی فاطمی‌نسب | در شماره قبل گفته شد مدل تربیتی زیارت، آگاهانه و درونی است و هر زائری که جایگاه امام را بشناسد و درک کند از آثار زیارت متعالی در حد مرتبه وجودی خود بهره‌مند خواهد شد. در این شماره مختصری به جایگاه امام و انسان کامل در هندسه خلقت بر اساس عرفان نظری خواهیم پرداخت.

برای درک جایگاه امام در نظام هستی، باید ابتدا سه مفهوم بنیادین در عرفان نظری را روشن کرد؛ تفاوت وجود واقعی با وجود توهمی، جایگاه امام در نظام آفرینش و قوس نزول و قوس صعود هستی. این مفاهیم، بنای فهم عرفانی از جایگاه امام و انسان کامل را شکل می‌دهد که در زیارات معتبر شیعی مانند زیارت جامعه کبیره هم با ادبیات عرفانی مخصوص به خود بیان شده است.

■ **وجود واقعی و وجود توهمی**

در عرفان نظری تنها «حق تعالی» وجود اصیل و مستقل است. وجودی که قائم به ذات بوده و همه هستی، ظهور و پرتوی از او است. همه مخلوقات وجودی نسبی دارند و صرفاً آینه‌ای برای اسما و صفات حق هستند. در این نگاه، موجودات «فقر ذاتی» دارند، یعنی در ذات خود نیازمند علتی دائمی هستند تا وجود آن‌ها تبدیل به عدم نشود. در توضیح این حالت لاهیجی شارح معروف گلشن راز از زغال گداخته مثال می‌زند و می‌گوید: «چون پاره‌ای آتش را بر سر نخی بندند و به شتاب بگردانند، دایره‌ای پدید آید و آن دایره را وجودی در وهم حاصل شود، نه در خارج». یعنی وقتی یک تکه زغال گداخته را با سرعت بچرخانید، بینندگان دایره‌ای نورانی می‌بینند، در حالی که در عالم بیرون دایره‌ای وجود ندارد و صرفاً چرخش سریع یک نقطه است که ذهن در توهم خود آن را دایره می‌بیند.

لذا وجود انسان مانند همان دایره‌ای است که به واسطه بارش فیض لحظه به لحظه حق، توهم وجود می‌گیرد در حالی که وجودی مستقل و ذاتی ندارد. اما این وجود هر چه نزدیک به ذات الهی شود از شدت وجود بیشتری برخوردار خواهد شد بنابراین در این نظام معرفتی، وجود امری تشکیکی و دارای شدت و ضعف است.

■ **قوس نزول و صعود**

در عرفان نظری، هستی دو مسیر دارد؛ قوس نزول: یعنی همان مسیری که تدریجاً وجود از حق به خلق تسری پیدا کرد و خداوند انواع مخلوقات را در عالم هستی ظاهر کرد. قوس صعود: یعنی بازگشت مخلوقات به حق از طریق رشد و سلوک، توضیح اینکه هر مرحله از سلوک یا همان رشد موجب شدت یافتن وجود انسانی شده و به همین دلیل نزدیکی بیشتری با منبع وجود برقرار می‌شود. هر چه انسان نزدیک‌تر به منبع وجود باشد، دارای صفات و نشانه‌های بیشتری از وجود حقیقی می‌شود. امام معصوم کسی است که به انتهای وجود انسانی رسیده و لذا مظهر تمام اسما و صفات خداوند شده است.

■ **جایگاه امام در نظام خلقت**

در قوس نزولی گفته شد وجود حقیقی تدریجاً و از مرتبه شدت به ضعف آهنگ نزول کرده و یا به قول عرفا با هر تجلی به مرتبه نازل‌تر فرو می‌آید. حال اگر انسانی تمامی مراتب صعود را طی کرده و وجودش بالاترین شدت را داشته باشد منطقاً هم در ابتدای خلقت، به واسطه شدت وجودش اول است و هم در بازگشت انسان به منبع وجود، مسیری جز برگشت به او و کمک گرفتن از او برای مراحل بالاتر وجود ندارد. به عبارت دیگر هم در قوس نزول، امام نخستین رتبه خلقت و واسطه وجود ما شده و هم در قوس صعود آخرین مرحله انسانی برای فنا در ذات حق است. بنابراین اینکه گفته می‌شود بدون امام نه وجودی انسانی در کار است نه رسیدن به مقصد امکان دارد یک توصیه اخلاقی صرف نیست، یک نظام علی و معلولی و حقیقتی آشکار است. اگر از این زاویه به احادیث مرتبط با جایگاه امام نگاه کنیم تفسیر بهتری می‌توانیم داشته باشیم. امام صادق(ع) می‌فرماید: «لولا الحجه لساخت الارض باهلها»، اگر حجت خدا نبود، مسلماً زمین، ساکنانش را فرو می‌برد. این فرو بردن ناشی از قطع بزرگ‌ترین واسطه فیض وجود است نه از بین رفتن یک انسان خوب. در مثال لاهیجی وقتی دایره زغال گداخته از حرکت بایستد دیگر دایره‌ای وجود نخواهد داشت.

در زیارت جامعه کبیره نیز آمده است: «بکم فتح اللّه، و بکم یختم، و بکم ینزّل الغیث، و بکم یُمسك السماء أن تقع علی الأرض إلا بإذنه، و بکم ینفّس الهم، و بکم یُمسك السماء»، به سبب شماست که (خداوند) باران را فرو می‌فرستد و به سبب شما آسمان را از اینکه بی‌رخصت او بر اهلش فروریزد بازمی‌دارد. به‌وسیله شماست که اندوه را می‌زداید و پریشانی‌ها را زایل می‌گرداند. در چنین حالتی، زیارت امام یک ملاقات عاطفی یا ادای مستحب نیست. بلکه تنها راه اتصال وجود انسان به مدار هستی و سرچشمه نور است. با این مقدمات زیارت امام معصوم، نه یک عمل مستحب شخصی، بلکه عمل واجبی است که بدیلی برای تعالی فرد و جامعه ندارد.

خبر

گزارش بلومبرگ از تأثیر هرج و مرج در آمریکا بر مذاکرات با ایران

شبکه آمریکایی بلومبرگ در گزارشی با اشاره به مذاکرات هسته‌ای تهران و واشنگتن خاطرنشان کرد: هرج و مرج ترامپی پیرامون هسته مرکزی سیاست خارجی آمریکا سبب شده این مذاکرات بی‌اندازه بدتر شود. طبق گزارش بلومبرگ، این هرج و مرج ترامپ ناشی از این است که مغزهای متفکر سیاست خارجی آمریکا نمی‌توانند به مذاکرات کمکی کنند. این با «مارکو روبیو» وزیر امور خارجه شروع می‌شود که همزمان چهار شغل دارد و هیچ پشتوانه‌ای ندارد. اما او با وجود تمام عناوینش، به وضوح دیپلمات ارشد آمریکا نیست. این، «استیو ویتکاف» یک سرمایه‌دار املاک و مستغلات است که مذاکرات با روسیه بر سر اوکراین، با ایران بر سر برنامه هسته‌ای و با اسرائیل و حماس بر سر غزه را رهبری کرده است.

گزارش

بازداشت فرزند امام‌جمعه موقت تهران عزم جدی قوه‌قضائیه برای مقابله با دانه‌درشت‌ها را نشان می‌دهد

صراحتِ عدالت

دکتر مجتبی خاتونی | روزهای اخیر، خبر بازداشت دو تن از وابستگان امام جمعه موقت تهران (فرزند و همسر فرزند) و طرح اتهاماتی علیه آن‌ها، از تیترهای اصلی رسانه‌ها و شبه‌رسانه‌های فعال در کشور بوده است. یک اتفاق معمولی که در یک حالت عادی، باید در گزارشی کوتاه به سمع و نظر مردم می‌رسید و تمام! اما این بار موضوع فرق داشت! افکار عمومی و رسانه‌ها که از چندین ماه پیش درگیر توجه یک اتهام به فرزند و بستگان یک کارگزار نظام اسلامی، آن هم در قامت و قاموس امامت جمعه بودند، گوش به زنگ و «مُتَرَصِّد» یک نشانه از سرانجام این پرونده، با چند پرسش جدی به استقبال این بازداشت رفتند؛ چرا این قدر طول کشید؟ اتهاماتش چیست؟ دادگاه کی برگزار می‌شود؟ چه حکمی در انتظار او است و شاید از همه مهم‌تر، واکنش حجت‌الاسلام صدیقی به این ماوقع؟

■ **موضع معقول و منطقی امام جمعه موقت تهران**

پرسش اخیر، با اعلام موضع اصولی ایشان تا اندازه‌ای جواب داده شد. آنجا که اعلام کرده‌اند: «حدود یک هفته پیش فرزندم با دستور قضایی بازداشت شده و هم اکنون در بازداشت به سر می‌برد تا دستگاه قضایی مراحل بررسی اتهام را طی کند. اگر قانون درباره فرزندم تصمیمی بگیرد، تابع قانون هستم، زیرا همواره خود را حافظ قانون دانسته‌ام؛ اگر اتهامی که منتسب کرده‌اند درست باشد و ثابت شود، طبق قانون باید برخورد شود. بنده هیچ گونه پیگیری درباره بازداشت فرزندم نکرده‌ام و حتی دنبال ایشان نرفته‌ام».

تا همین جا، یک مواجهه منطقی، کمترین توقعی است که از ایشان انتظار می‌رفت اما پرسش‌های بسیاری که اتفاقاً متوجه دستگاه‌های نظارتی و به شکل خاص، قوه قضائیه است، همچنان جولانگاه تزریق و تقویت شبهه‌های فراوانی بوده که خیلی اتفاقی و به شکل هماهنگ، عدالت عدلیه را زیر سؤال برده و از این رهیافت، سعی در مشروعیت‌زدایی از این نهاد بنیادین در ساختار سیاسی نظام اسلامی دارند.

فرایند بسیار طولانی رسیدگی به اتهام‌ها و حتی پرونده‌های باز برای افراد سرشناس و بستگان آن‌ها، غیرعلنی بودن جلسات دادرسی و عدم دسترسی رسانه‌ها به شرح ماجرا و در مواردی بسیار، عدم تشریح و تبیین آرای صادره، استنادات قانونی و پیچیدگی‌های جاری، همه و همه فضایی مستعد برای رشد آفت بدبینی و بی‌اعتمادی به این سازوکار مترقی را فراهم می‌آورد.

■ **عصر تحول در قوه قضائیه**

قوه قضائیه جمهوری اسلامی ایران به‌ویژه در عصر تحولی خود، از ریاست شهید آیت‌اللّه رئیسی تا به امروز، کارنامه‌ای به مراتب قابل دفاع‌تر در برخورد با مفاسد دانه‌درشت‌ها و آقازاده‌ها داشته و نمونه‌های بسیاری از برخوردهای حساب شده با اصحاب ثروت و قدرت، از صدر تا ذیل، از اصول‌گرا تا اصلاح‌طلب و نمونه‌هایی چون فرزندان مرحوم هاشمی، معاون رئیس جمهور اسبق، برادر رئیس جمهور اسبق و وزیر سابق تا متهم مذکور این گزارش، تأییدی بر مسیر درستی است که در عدلیه انقلاب پیش گرفته شده و انتظار می‌رود با قدرت بیشتر، شفافیت بیشتر، سرعت و البته پیوست رسانه‌ای مناسب ادامه یابد.

■ **ضعف در تبلیغات و اطلاع‌رسانی**

اغراق نیست اگر با یادآوری فرمایش رهبر عزیز انقلاب، تکرار کنیم که در تبلیغات و کار رسانه‌ای ضعیفیم و متأسفانه این ضعف مفرط و مزمن در حوزه‌های تبلیغی و اقناعی دستگاه قضایی به شکلی مضاعف به چشم می‌خورد و این امر و آسیب‌های ناشی از آن منجر به تحمیل هزینه‌های گزافی شده که همین عدم خوش‌بینی و اعتماد، شاید مهم‌ترین آن‌ها باشد. یکی از پرونده‌های مذکور در این گزارش، برای دستگاه تبلیغاتی یک کشور وابسته و درجه چندم مثل کره جنوبی کافی بود تا چند سریال عامه‌پسند و تبلیغاتی برای اثبات کارآمدی دستگاه قضایی کشور متبوع خود تهیه کند و رسانه‌های عمومی ما هم با کیفیت بالا و در بهترین ساعات شبانه‌روز پخش کنند اما اندک تلاش‌های موردی و پراکنده از تولیدات تبلیغی و اقناعی قضایی در کشور ما تا به امروز، آثاری ضعیف، ناکافی و ناموفق بوده‌اند که حتی اندکی به دستاوردهای واقعی قضایی در نظام مقدس جمهوری اسلامی ایران نزدیک هم نشده‌اند.

■ **روند رو به بهبود دستگاه قضایی**

خلاصه اینکه روند برخورد با مفاسد اقتصادی و سوءاستفاده‌گران از موقعیت‌های قدرت و انساب در کشور ما با وجود همه عقب‌ماندگی‌ها، به ویژه در سالیان اخیر روندی رو به بهبود به خود گرفته که موضوع بازداشت فرزندان حجت‌الاسلام مصدق معاون اول پیشین قوه قضائیه و همچنین پرونده رسیدگی به چای دبش گواه این مدعاست. در ادامه انتظار می‌رود با تأییداتی که از سوی افکار عمومی و رسانه‌های مستقل و متعهد دریافت می‌شود، تبدیل به یک رویه روزمره و تکرارشونده با هدف پاک‌سازی ارکان مختلف جمهوری اسلامی ایران اعم از اجرایی، مقننه، قضایی و حتی نظامی از مفاسدی شود که به شکلی مستقیم، اعتماد و اتکای ولی نعمتان انقلاب به این نهاد مقدس را نشانه رفته است.

■ **عدلیه‌ای که هست، عدلیه‌ای که باید باشد**

عدلیه‌ای که هست حتماً در مواردی ناکارا یا ناکافی بوده است! احتمالاً در برهه‌هایی ضعیف‌تر بوده و چون امروز، قوی‌تر اما عدلیه‌ای که باید باشد نه الزاماً سازوکاری فارغ از اشتباه و خطا، که مجموعه‌ای از فرایندهای عادلانه، مصلحانه و قاطعانه است که می‌تواند در میان‌مدت به پاک‌سازی نظام عزیز اسلامی از خائنان و سودجویانی بپردازد که نه آبروی پدر می‌شناسند و نه خون شهید، نه توصیه امام می‌فهمند و نه قدر اعتماد مردم می‌دانند! اینان همان کسانی هستند که زبانی جز میله‌های زندان، آوای تازیانه و صفیر اعدام نمی‌فهمند....

نهاد تصمیم‌گیر، سازمان ملل است نه اسرائیل و آمریکا

سخنگوی نیروهای حافظ صلح سازمان ملل متحد در جنوب لبنان (یونیفل) بار دیگر شایعات مربوط به پایان مأموریت این نیروها در لبنان تأکید کرد: شورای امنیت درباره نیاز به این نیروها تصمیم می‌گیرد. «آندریا تننتی» سخنگوی نیروهای سازمان ملل در جنوب لبنان در مصاحبه با شبکه المیادین گفت: هیچ بحثی درباره یونیفل وجود ندارد و هر گونه بحثی درباره این نیروها در شورای امنیت صورت خواهد گرفت.

وی افزود: درباره یونیفل هیچ موضوعی مطرح نشده و ما در حال انجام مأموریت خود و همکاری با ارتش لبنان هستیم، ارتش اسرائیل باید از نقاطی که در جنوب لبنان اشغال کرده است، عقب‌نشینی کند.

وی بیان کرد: این شورای امنیت است که درباره فایده و نیاز به نیروهای یونیفل در جنوب تصمیم می‌گیرد، ما به احیای ثبات در جنوب لبنان و عقب‌نشینی اسرائیل از مناطق اشغالی نیاز داریم.

سخنگوی یونیفل همچنین تصریح کرد: ارتش لبنان به اجرای قانون بین‌المللی و استقرار در جنوب پایبند است، من هیچ فرقی میان نقش نیروهای فرانسوی و یونیفل قائل نیستم و همه در حال انجام وظیفه خود برای اجرای قطعنامه ۱۷۰۱ هستند.

این اظهارات سخنگوی یونیفل در حالی است که روزنامه صهیونیستی «اسرائیل هیوم» مدعی شده بود واشنگتن و تل‌آویو در مورد پایان دادن به فعالیت این نیروها در جنوب لبنان توافق کرده‌اند.

رژیم صهیونیستی کشتی حامل کمک‌ها به غزه را مورد حمله قرار داد

ربودن «مادلین» پس از بمباران «وجدان»

سیداحمد موسوی | کشتی مادلین که اوایل ماه جاری میلادی بندر سن جیووانی لی کوتی در سیسیل ایتالیا را به عنوان بخشی از جدیدترین مأموریت سازماندهی شده توسط ائتلاف ناوگان آزادی برای شکستن محاصره غزه و رساندن کمک، به مقصد آب‌های سرزمینی فلسطین و غزه ترک کرده بود، در ساعات بامداد روز گذشته توسط نیروهای اسرائیلی ربوده و محموله نجات‌بخش آن شامل شیرخشک، غذا و لوازم پزشکی مصادره و به مقصد نامعلومی هدایت شد. بر پایه گزارش‌های رسانه‌ای، در مجموع ۱۲ نفر از جمله ۱۱ فعال مدنی و یک روزنامه‌نگار در مادلین حضور دارند که شامل گرتا تونبرگ فعال آب و هوای سوئدی، ریما حسن نماینده فرانسوی-فلسطینی پارلمان اروپا، یاسمین آکار از آلمان، پاپتیست آندره، پاسکال موریراس، یانیس محمد و ریوا ویارد از فرانسه، تیاگو آویلا از برزیل، سویب اردو از ترکیه، سرجیو توریبیو از اسپانیا، مارکوون رن از هلند و عمر فیاض، روزنامه‌نگار الجزیره می‌شوند.

■ **ربودن مادلین چند هفته پس از بمباران وجدان**

حمله رژیم صهیونیستی به این کشتی که حامل اقلام ضروری برای مردم غزه از جمله شیرخشک، آرد، برنج، پوشک، محصولات بهداشتی زنان، کیت‌های نمک‌زدایی آب، لوازم پزشکی، عصا و پروتز کودکان بود در حالی رخ می‌دهد که ارتش رژیم اشغالگر ۱۲ اردیبهشت در اقدامی تجاوزکارانه کشتی Conscience (وجدان) را که حامل کمک‌هایی به غزه بود مورد حمله پهپادی قرار داد که منجر به زخمی شدن چهار داوطلب غیرنظامی و از کار افتادن و سوختن کشتی در سواحل مالت شد. حمله اسرائیل به کاروان‌های امداد به غزه پیش از این هم بسیار اتفاق افتاده است، چنان‌که نیروهای اسرائیلی در سال ۲۰۱۰، در جریان تلاش یک کاروان کمک برای شکستن محاصره غزه، به کشتی ترکیه‌ای ماوی مرمره یورش بردند و ۹ نفر را کشتند که به بحرانی در روابط میان اسرائیل و ترکیه بدل شد.

براساس گزارش ائتلاف ناوگان آزادی، نظامیان رژیم صهیونیستی ساعت ۳:۰۲ بامداد به وقت اروپا، این کشتی را که به افتخار مادلین کولاب-نخستین بانوی ماهیگیر حرفه‌ای غزه که پس از حمله اکتبر ۲۰۲۳ اسرائیل، خانواده و معیشت خود را از دست داد- نام‌گذاری شده محاصره و مورد حمله قرار دادند و ۱۲ خدمه آن را بازداشت کردند. تصویری که توسط حساب کاربری ائتلاف ناوگان آزادی منتشر شده، خدمه کشتی را در حالی که همگی جلیقه نجات پوشیده و دست‌هایشان را بالا گرفته‌اند، نشان می‌دهد.

این کشتی که با پرچم بریتانیا و توسط ناوگان آزادی طرفدار فلسطین به مقصد غزه در آب‌های بین‌المللی در حال حرکت بود، قصد داشت مقدار نمادینی از کمک‌ها را به غزه برساند و آگاهی بین‌المللی را در مورد بحران انسانی در آنجا افزایش دهد. وزارت خارجه رژیم اسرائیل ضمن تأیید حمله به این کشتی اعلام کرد مادلین تحت کنترل ارتش بوده و در حال حرکت به سمت سواحل اسرائیل است و افزود انتظار می‌رود مسافرانش به کشورهای خود بازگردند و کمک‌های موجود در کشتی از طریق کانال‌های بشردوستانه به غزه منتقل خواهد شد.

پیش‌تر سازمان تلویزیونی اسرائیل روز یکشنبه به نقل از یک منبع ارشد امنیتی اعلام کرده بود ارتش قصد دارد کنترل کشتی مادلین را به دست بگیرد، آن را به بندری در اشدود منتقل کرده، فعالان را دستگیر و سپس همان شب، آن‌ها را به خارج از سرزمین‌های اشغالی تبعید کند. این رسانه همچنین گزارش داد مقامات اسرائیل در ابتدا عبور کشتی را تأیید کرده بودند، اما بعداً تصمیم خود را تغییر دادند تا از ایجاد سابقه برای مأموریت‌های آینده برای شکستن محاصره جلوگیری کنند.

■ **موج واکنش‌های بین‌المللی به اقدام متجاوزانه تل‌آویو**

حمله نیمه شب ارتش رژیم صهیونیستی به کشتی حامل کمک‌ها به غزه موجی از واکنش‌های جهانی را در پی داشته است. هویدا عارف، وکیل حقوق بشر و از سازمان‌دهندگان ناوگان آزادی، گفت: اسرائیل هیچ اختیار قانونی برای بازداشت داوطلبان بین‌المللی در مادلین ندارد. این اقدام آشکارا قوانین بین‌المللی را نقض می‌کند و با دستورات الزام‌آور دیوان بین‌المللی دادگستری مبنی بر ضرورت دسترسی بدون مانع به غزه برای کمک‌های بشردوستانه، مغایرت دارد. این داوطلبان مشمول صلاحیت قضایی اسرائیل نیستند و نمی‌توان آن‌ها را به دلیل ارائه کمک یا به چالش کشیدن محاصره غیرقانونی، مجرم شناخت؛ بازداشت آن‌ها خودسرانه و غیرقانونی است و باید فوراً پایان یابد.

در همین زمینه «زاهر بی راوی» رئیس کمیته بین‌المللی شکستن محاصره غزه تصریح کرد: رژیم صهیونیستی با این حمله نشان داد تا چه حد قوانین بین‌المللی را نقض می‌کند. شورای روابط آمریکایی-اسلامی (CAIR) بزرگ‌ترین سازمان حقوق مدنی و حمایتی مسلمانان در آمریکا، حمله نیروهای اسرائیلی به کشتی مادلین را که به دنبال تحویل کمک‌های بشردوستانه به‌شدت مورد نیاز به غزه بود، محکوم کرد و این اقدام را «دزدی دریایی بین‌المللی» و «تروریسم دولتی» خواند. «ژان لوک ملانشون» رهبر حزب چپ‌گرای «فرانسه تسلیم‌ناپذیر» هم ضمن محکوم کردن این اقدام، آن را نقض آشکار قوانین بین‌المللی خواند و تأکید کرد: اعتراض به توقیف کشتی مادلین و بازداشت داوطلبان باید در اولویت سیاست خارجی اروپا و سازمان ملل قرار گیرد.

احمد داوود اوغلو، نخست‌وزیر پیشین ترکیه نیز در واکنش به اقدام تجاوزکارانه رژیم صهیونیستی گفت: اسرائیل با حمله وحشیانه به کشتی مادلین بار دیگر نشان داد قوانین بین‌المللی را به سخره گرفته است.

جرمی کوربین، نماینده پارلمان انگلیس و رهبر پیشین حزب کارگر نیز با اشاره به واقعه حمله به مادلین با بیان اینکه دولت انگلیس همچنان به مسلح کردن رژیم صهیونیستی ادامه می‌دهد، خواستار توقف هر چه سریع‌تر آن شد.

فرانچسکا آلبانیز، گزارشگر ویژه سازمان ملل متحد در امور حقوق بشر در سرزمین‌های فلسطینی نیز در شبکه ایکس نوشت: سفر مادلین ممکن است به پایان رسیده باشد، اما مأموریت تمام نشده است. هر بندر مدیترانه‌ای باید قایق‌هایی حاوی کمک و همبستگی به غزه بفرستد. دولت‌ها باید به تعهدات خود طبق حقوق بین‌الملل عمل کنند و از حمایت از جنایات اسرائیل دست بردارند. ما مصمم هستیم و دوباره حرکت خواهیم کرد. تا زمانی که محاصره پایان نیابد و فلسطین آزاد نشود، متوقف نخواهیم شد.

تلاش‌های نهادهای حقوق بشری برای شکستن محاصره غزه در حالی صورت می‌گیرد که حملات رژیم صهیونیستی به غزه به‌شدت افزایش یافته و این رژیم مانع ورود هرگونه کمکی به این باریکه می‌شود؛ اقدامی که براساس گزارش‌های سازمان ملل ۲ میلیون ساکن غزه را با خطر قحطی و بحران انسانی مواجه کرده است.

فراخبر

اعتراض‌های مهاجران در آمریکا بار دیگر شکاف میان دولت فدرال و ایالات را به‌نمایش گذاشت

دعوای بی‌پایان ترامپ و فرمانداران

فاطمی‌نژاد | رویارویی دیرپای دولت فدرال و فرمانداران ایالت‌های دموکرات، بار دیگر بر سر آمریکا سایه انداخته است. روز شنبه، اعزام ۲ هزار نیروی گارد ملی به لس‌آنجلس از سوی کاخ سفید، بدون هماهنگی با فرماندار کالیفرنیا، موجی تازه از اختلافات را به راه انداخت. تصمیمی که با واکنش صریح گوین نیوسام، فرماندار دموکرات این ایالت مواجه شد و او آن را «تحریک‌آمیز و ناقض اصل حاکمیت ایالتی» توصیف کرد.

این بار جرقه اختلاف، اعتراض‌هایی بود که در پی موج جدید اخراج مهاجران بدون مدرک قانونی در لس‌آنجلس شکل گرفت. دولت فدرال معترضان را «شورشگران خشن» خواند و از ضرورت بازگرداندن نظم سخن گفت، اما نیوسام در یک نشست خبری اعلام کرد: «پلیس محلی در مدت ۵۵ دقیقه آرامش را بازگرداند. آنچه رخ داد، دخالتی بی‌مورد و یک‌طرفه بود».

این نخستین بار نیست که ترامپ در مواجهه با ایالت‌های دموکرات، راه تقابل را برمی‌گزیند. در دوره نخست ریاست جمهوری‌اش (۲۰۲۱-۲۰۱۷) مواردی چون فرمان ممنوعیت ورود اتباع کشورهای مسلمان، سیاست جداسازی خانواده‌های مهاجر در مرز مکزیک و سرکوب اعتراضات پس از قتل جورج فلوید، همگی عرصه‌هایی از نزاع فدرال-ایالت بودند. ترامپ بارها نیروهای فدرال را بدون هماهنگی به شهرهایی همچون پورتلند، سیاتل و شیکاگو اعزام کرد؛ اقدامی که از سوی فرمانداران به عنوان «نمایش اقتدارگرایی» محکوم شد.

در آغاز دور دوم ریاست جمهوری‌اش، به نظر می‌رسد این تنش‌ها نه تنها کاهش نیافته بلکه شدت بیشتری یافته‌اند. تنها در دو ماه اخیر، ترامپ فرمان اخراج گسترده مهاجران غیرقانونی را صادر و در اقدامی جنجالی، پیشنهاد لغو تابعیت تولد در خاک آمریکا را دوباره مطرح کرده است؛ اقدامی که فرمانداران نیویورک و ایلینوی به شدت با آن مخالفت کرده‌اند.

تنش‌ها تنها به حوزه مهاجرت محدود نیست. در فوریه گذشته، ترامپ در اجلاس فرمانداران در واشنگتن دی‌سی با فرماندار مین به دلیل امتناع از اجرای فرمان منع حضور مردان در ورزش‌های زنان، درگیری لفظی شدیدی پیدا کرد. وزیر دفاع ترامپ نیز به طور علنی از آماده‌باش تفنگداران دریایی در پایگاه‌هایی مانند کمپ پندلتون خبر داده است؛ هشداری غیرمستقیم به ایالت‌هایی که مقاومت بیشتری در برابر سیاست‌های فدرال نشان می‌دهند.

ریشه این تقابل‌ها را باید در تفاوت‌های عمیق ایدئولوژیک دانست؛ دموکرات‌ها مدافع خودمختاری ایالتی‌اند و تمرکززدایی را گره خورده با دموکراسی می‌دانند، در حالی که ترامپ رویکردی تمرکزگرا دارد و اقتدار فدرال را ابزار حفظ «نظم و امنیت ملی» می‌داند. این تفاوت دیدگاه، ایالات متحده را بار دیگر در مسیر جدالی قرار داده که می‌تواند فدرالیسم آمریکایی را با چالش‌هایی جدی مواجه کند.

تحلیلگران هشدار می‌دهند اگر این شکاف‌ها ادامه یابد، نه فقط انسجام داخلی، بلکه کارآمدی سیاسی ایالات متحده نیز در برابر بحران‌های داخلی و بین‌المللی تضعیف خواهد شد. با وجود این به نظر می‌رسد ترامپ عزم خود را برای «تسویه حساب» با ایالت‌های نافرمان جزم کرده است. شاید این جدال، تنها در انتخابات آینده پاسخ نهایی خود را بیابد.

فراخوان مناقصه

دانشگاه علوم پزشکی مشهد در نظر دارد

تامین ۱۵ دستگاه مینی بوس هیوندای با مدل های تعیین شده در فرم پیشنهاد قیمت به منظور ارائه خدمات سرویس ایاب و ذهاب پرسنل مرکز آموزشی، پژوهشی و درمانی طالقانی را از طریق انجام مناقصه عمومی یک مرحله ای به متقاضیان واجد شرایط به شرح ذیل واگذار نماید. کلیه اطلاعات برگزاری مناقصه به شماره فراخوان ۲۰۰۴۰۰۰۰۶۰۰۰۰۰۳۲ اعم از شرایط، مهلت شرکت در فراخوان، اسناد و مدارک مناقصه، زمان و مکان بازگشایی پیشنهادها، در سامانه تدارکات الکترونیکی دولت (ستاد) به نشانی: WWW.SETADIRAN.IR بارگذاری گردیده است.

قابل ذکر است: مبلغ پایه ۱۲۹،۵۹۹،۹۷۹،۲۶۴ ریال می‌باشد. تضمین شرکت در مناقصه ۶،۴۸۰،۰۰۰،۰۰۰ ریال می‌باشد.

کلیه پیشنهادهای رسیده، حداکثر ده روز پس از پایان مهلت ارسال مدارک، باز و قرائت خواهد گردید.

روابط عمومی دانشگاه علوم پزشکی مشهد

۱۴۰۴۰۴۴۵۹/ف

مزایده عمومی فروش زمین نوبت اول

شرکت صنایع معادن و عمران رضوی در نظر دارد یک قطعه زمین با کاربری مسکونی واقع در بلوار آموزگار را از طریق مزایده عمومی با شرایط نقد و اقساط به فروش برساند - جهت کسب اطلاعات بیشتر به سایت www.rimc.ir مراجعه و یا با شماره : ۳۱۰۱ -۰۵۱ (داخلی ۱۱۲۸ و۱۱۰۴) تماس حاصل فرمایید.

روابط عمومی شرکت صنایع معادن و عمران رضوی

۱۴۰۴۰۴۴۷۶

مزایده عمومی فروش یک واحد ساختمان باکاربری تجاری (نوبت اول)

شرکت صنایع معادن و عمران رضوی در نظر دارد یک واحد ساختمان هفت طبقه با کاربری تجاری واقع در حاشیه بلوار شهید دستغیب ، روبروی اداره کل راه و شهرسازی خراسان رضوی با شرایط ویژه نقد و تهاتر به فروش برساند .

جهت کسب اطلاعات بیشتر به سایت www.rimc.ir مراجعه و یا با شماره : ۳۱۰۱ -۰۵۱ (داخلی ۱۱۲۸ و۱۱۰۴) تماس حاصل فرمایید .

روابط عمومی شرکت صنایع معادن و عمران رضوی

۱۴۰۴۰۴۴۵۵

آگهي مناقصه عمومي
خرید ۸۰۰۰ متر لوله ۱۶۰ پلی اتیلن آرامستان خلدبرین یزد

مناقصه گذار: سازمان مدیریت آرامستان های شهرداری یزد

موضوع مناقصه: خرید ۸۰۰۰ متر لوله ۱۶۰ پلی اتیلن آرامستان خلدبرین یزد

مبلغ و نوع سپرده شرکت در مناقصه: مبلغ ضمانت شرکت در مناقصه مبلغ ۱,۴۸۰,۰۰۰,۰۰۰ ریال معادل پنج درصد مبلغ کل برآورد ۲۹,۶۰۰,۰۰۰,۰۰۰ ریال می باشد که می تواند به صورت واریز به حساب شماره ۲۰۹۰۴۱۰۸۱۷ نزد بانک تجارت شعبه مرکزی یزد و یا به صورت ضمانت نامه بانکی(با اعتبار سه ماه) در وجه سازمان مدیریت آرامستان های شهرداری یزد با شناسه ملی ۱۴۰۰۰۲۹۹۹۸۷ و یا اوراق مشارکت بی نام باشد. در ضمن به پیشنهادهای فاقد سپرده، سپرده های مخدوش، سپرده های کمتر از میزان مقرر، چک شخصی و نظایر آن ترتیب اثر داده نخواهد شد.

مدت قرارداد: یک ماه

محل دریافت اسناد: تمامی متقاضیان می بایست برای خرید اسناد، با مراجعه به سامانه تدارکات الکترونیک(ستاد)، اسناد را دریافت و مطالعه نمایند.

قیمت و زمان فروش اسناد: مهلت فروش اسناد از تاریخ ۱۴۰۴/۰۳/۲۰ لغایت ۱۴۰۴/۰۳/۲۵ می باشد.

زمان و محل تحویل پیشنهادات: متقاضیان می بایست تا ساعت ۱۸:۰۰ روز شنبه ۱۴۰۴/۰۴/۰۷ پاکت های پیشنهادی خود را در سامانه تدارکات الکترونیک دولت(ستاد) بارگذاری نمایند.

زمان بازگشائی پاکت ها: تمامی پاکت ها در ساعت ۰۸:۰۰ صبح روز یکشنبه ۱۴۰۴/۰۴/۰۸ در دفتر ریاست سازمان آرامستانهای شهرداری یزد مفتوح می گردد.

محل تحویل اجناس: سازمان مدیریت آرامستان های شهرداری یزد

سایر اطلاعات و جزئیات مربوط در اسناد مناقصه مندرج است.

شماره تماس ۰۳۵۳۳۱۳۵۸۱۳

چنانچه برندگان اول تا دوم حاضر به انعقاد قرارداد نشوند سپرده های آن ها به ترتیب ضبط خواهد شد.

سازمان در رد یا قبول هر یک از پیشنهادات مختار است.

هزینه چاپ و نشر آگهی به عهده برنده مناقصه می باشد.

(آرامستان ها ـ حسنی) ـ (ش ـ ا ـ د: ۱۴۸۵)

شناسه آگهی: ۱۹۴۷۶۱۹

روابط عمومی سازمان مدیریت آرامستانهای شهرداری یزد

۱۴۰۴۰۴۵۰۶/ف

مجتمع چاپ و نشر روزنامه قدس

مجهز ترین چاپخانه شرق کشور
با پرسنل حرفه ای

چاپ افست | شیت | رول
یووی | سلفون | لیتوگرافی | صحافی | برش

مشهد ، بلوار سجاد، نبش سجاد یک
(واحد سفارشات مؤسسه فرهنگی قدس)
۰۵۱-۳۷۰۸۸

آخرین مهلت تحویل سکه‌های پیش‌فروش اعلام شد

سخنگوی مرکز مبادله ایران اعلام کرد: ۲۰ خرداد ۱۴۰۴ آخرین مهلت دریافت سکه های مربوط به پیش‌فروش با موعد تحویل ۳۱ اردیبهشت ۱۴۰۴ است.

اصغر بالسینی گفت: نخستین سررسید تحویل فیزیکی سکه‌های پیش‌فروش بانک مرکزی از روز چهارشنبه ۳۱ اردیبهشت ۱۴۰۴ آغاز شد و متقاضیان مهلت داشته‌اند طی ۱۴ روز کاری اقدام به دریافت سکه کنند؛ بر همین اساس، ۲۰ خرداد آخرین مهلت دریافت سکه‌های پیش‌فروش با موعد تحویل ۳۱ اردیبهشت است.

وی تصریح کرد: متقاضیانی که در ۱۱ اسفند ۱۴۰۳ اقدام به شرکت در پیش‌فروش سکه بانک مرکزی با سررسید ۳۱ اردیبهشت ۱۴۰۴ کرده‌اند و تا تاریخ ۲۰ خرداد برای دریافت سکه به شعبه انتخابی مراجعه نکنند، با انفساخ قرارداد مواجه خواهند شد؛ براساس آگهی پیش‌فروش سکه بانک مرکزی، در صورت عدم مراجعه متقاضی در مدت ۱۴ روز کاری از زمان سررسید به شعبه انتخاب‌شده در سامانه برای دریافت سکه طلا، معامله منفسخ شده و وجه سفارش پس از کسر کارمزد مرکز مبادله و سایر هزینه‌های عملیاتی به کیف پول الکترونیکی متقاضی خرید عودت داده می‌شود.

مهم‌ترین مؤلفه‌های برنامه سیدعلی مدنی‌زاده برای اصلاح امور اقتصادی چیست؟

اقتصاد بدون قید تحریم؛ نگاه تازه وزیر پیشنهادی به رشد درون‌زا

زهرا طوسی | مدنی‌زاده در بخشی از برنامه‌خویش با عنوان «رشد عدالت‌محور» برای تصدی وزارت امور اقتصادی و دارایی، نقشه‌راه نظام تأمین مالی تولید را تدوین و به مجلس ارائه کرده است. این برنامه با تمرکز بر شفافیت، عدالت اقتصادی و توسعه ابزارهای مالی نوین، به دنبال تحقق رشد ۸ درصدی اقتصاد است.

یکی از مسائل مهمی که مجلس بر آن تأکید دارد، بهبود شرایط تولید و حمایت از کسب‌وکارهای کوچک و متوسط است. امروز بسیاری از تولیدکنندگان به‌دلیل بی‌ثباتی مقررات، موانع صدور مجوز، سخت‌گیری‌های مالیاتی و نبود دسترسی شفاف به تسهیلات بانکی، در وضعیت بحرانی قرار دارند و آنچه برای نمایندگان مجلس اهمیت دارد چیزی جز ارائه برنامه‌های مشخص، دقیق و قابل اجرا برای حل مسائل کلیدی اقتصاد کشور به‌ویژه کنترل تورم و بهبود فضای کسب‌وکار نیست. در حال حاضر نیز کمیسیون‌های مجلس میزبان وزیر پیشنهادی اقتصاد هستند تا برنامه‌های او را در حوزه‌های مختلف ارزیابی کنند.

این گزارش در گفت‌وگو با برخی از نمایندگان مجلس و کارشناسان اقتصادی تهیه شده و چشم‌اندازی از برنامه‌های وزیر پیشنهادی برای تحقق شعار سال و رونق تولید را ترسیم می‌کند.

■ توجه ویژه برنامه مدنی‌زاده به تقویت سرمایه‌گذاری در تولید

فضل‌الله رنجبر، نماینده کرمانشاه در مجلس شورای اسلامی در گفت‌وگو با قدس با اشاره به مهم‌ترین برنامه وزیر پیشنهادی اقتصاد که رشد درون‌زای اقتصاد و عدم گره زدن اقتصاد کشور به مسئله رفع تحریم‌هاست، گفت: دکتر مدنی‌زاده در برنامه‌هایش اعلام کرده است رشد اقتصادی کشور را به رفع تحریم‌ها گره نمی‌زند که نشان دهنده شناخت عمیق وی از داشته‌های کشور است. ساماندهی امور بانک‌ها و تحول در این بخش جزو اولویت‌های کاری او است که موضوعی مهم و اساسی به شمار می‌رود. وی ادامه داد: این نکته بسیار مثبتی است که با توجه به تجربه‌ای که طی سال‌های گذشته در دوران تحریم داشته‌ایم، به استفاده از ظرفیت‌های داخلی بپردازیم و با تکیه بر داشته‌های خودمان و برقراری ارتباط با کشورهای دوست به سمت رشد اقتصادی برویم. توجه ویژه به متنوع کردن بازارهای مالی مبتنی بر نیاز تولید به سرمایه‌گذاری از مسیر تقویت منابع سرمایه‌ای بودجه، بازآرایی نظام بانکی، حمایت هدفمند مالیاتی از سرمایه‌گذاری مولد نشان از توجه ویژه به تحقق شعار سال دارد.

■ قرار است رشد اقتصادی کشور به رفع تحریم‌ها گره نخورد

این نماینده مجلس خاطرنشان کرد: وزیر پیشنهادی اقتصاد اعلام کرده است رشد اقتصادی کشور را به رفع تحریم‌ها گره نمی‌زند که نشان می‌دهد وی از تجربیات کشور طی دوره‌های گذشته در حوزه اقتصاد درس گرفته است. هر جایی که به داشته‌های خودمان تکیه کرده‌ایم، توانسته‌ایم فارغ از تحریم‌ها به نتایج مطلوبی دست پیدا کنیم. رنجبر گفت: وی معتقد است در حوزه بازار آزاد باید با سازوکار نظارتی عمل کنیم و با در نظر گرفتن ملاحظاتی در این حوزه گام برداریم. این دیدگاه مثبت و مؤثری است که وزیر پیشنهادی به آن اعتقاد دارد. وی با اشاره به اینکه یکی از مهم‌ترین مشکلاتی که در کشور داریم روندهای بروکراتیک و طولانی برای شروع کسب‌وکارهاست، ادامه داد: اگر می‌خواهیم تحولی در حوزه کسب‌وکارها به وجود بیاوریم و شاهد افزایش مشارکت مردم در اقتصاد باشیم، باید بروکراسی‌های عریض و طویل در این بخش حذف شود. بی‌شک دولت برای حل مشکلات اقتصادی کشور باید نقش تسهیل‌گری را برعهده داشته باشد. دکتر مدنی‌زاده بر تسهیل صدور مجوزها، فرایند سرمایه‌گذاری و انجام امور اقتصادی کشور کاملاً معتقد است. این موضوع می‌تواند از مشکلات اقتصادی کشور تا حد زیادی گره‌گشایی کند.

■ استقلال بانک مرکزی و اصلاح ساختار بانک‌های کشور

سپهر مهرابی، کارشناس اقتصادی نیز درباره اهمیت توجه ویژه به مسئله رفع موانع تولید با اشاره به عدم شرطی کردن اقتصاد کشور به مذاکرات در برنامه دکتر مدنی‌زاده گفت: وی به اصلاحات ساختاری در حوزه‌های مختلف اقتصادی تأکید دارد. به عقیده او استقلال بانک مرکزی و اصلاح ساختار بانک‌های کشور ضرورت دارد. وی تکیه بر ظرفیت‌های داخلی را به منظور رونق بخشیدن به تولید به جای چشم دوختن به نتیجه مذاکرات و رفع تحریم‌ها مدنظر دارد. از نظر وی بهره‌برداری از درگاه ملی مجوزها و تسهیل ورود افراد به کسب‌وکارهای جدید می‌تواند بستر مناسبی برای رونق بخشیدن به تولید در کشور باشد. این کارشناس اقتصادی درخصوص برنامه مدنی‌زاده در راستای حمایت هوشمند از سرمایه‌گذاری مولد افزود: نگاهی کوتاه به برنامه‌های دکتر مدنی‌زاده نشان‌دهنده این است که آن‌ها در راستای تحقق شعار سال و تقویت سرمایه‌گذاری برای تولید هستند. به طور مثال، اعطای هدفمند یارانه‌ها و حمایت‌های هوشمند مالیاتی از کسب‌وکارها و صنایع یکی از مهم‌ترین مشوق‌های در نظر گرفته شده توسط این وزیر پیشنهادی برای جذب سرمایه‌ها به حوزه‌های مولد است.

وی بیان کرد: هدفمندسازی اعطای معافیت‌ها به کسب‌وکارها و صنایع به منضبط‌سازی روندهای اقتصادی کشور کمک می‌کند؛ صنایع و کسب‌وکارها باید به صورت هدفمند از یارانه‌ها بهره ببرند. کسانی که در بخش‌های مولد فعال هستند و به تولید محصولات نهایی می‌پردازند، باید بیشترین سهم را از یارانه‌ها داشته باشند و خام‌فروشی نباید مشمول یارانه شود. مرادی، عضو کمیسیون اجتماعی مجلس نیز گفت: در برنامه مدنی‌زاده به‌درستی مسئله حمایت‌های هدفمند از تولید قرار گرفته و ارتقای پیش‌بینی‌پذیری اقتصاد، حذف قوانین زائد و جلوگیری از تصمیم‌های خلق‌الساعه در دستور کار وزارت اقتصاد ایشان است که موجب اعتماد سرمایه‌گذاران به روندهای اجرایی و حاکمیتی کشور خواهد شد و زمینه تحرک اقتصادی را فراهم می‌کند. تأکید بر مواردی همچون بهره گرفتن از سرمایه‌های خُرد مردمی و استفاده از بسترهایی مانند بازار سرمایه نشان‌دهنده عزم دکتر مدنی‌زاده برای استفاده از ظرفیت‌های داخلی است.

وی افزود: استفاده از بازار سرمایه و طرح‌هایی همچون صندوق پروژه و شرکت سهام عام پروژه از جهات مختلف برایمان نفع دارد. نخستین نفعش این است که مردم در اقتصاد مشارکت می‌کنند و تحرک اقتصادی به واسطه حضور مردم در اقتصاد رقم می‌خورد. دومین مزیتش این است که سرمایه‌های خُرد مردمی به جای اینکه به بخش‌های دلالی و واسطه‌ای سوق پیدا کنند، به حوزه‌های مولد می‌آیند.

■ وزیر اقتصاد پیگیر حقوق مالکیت خصوصی باشد

رئیس کمیسیون سرمایه‌گذاری و تأمین مالی اتاق بازرگانی، صنایع، معادن و کشاورزی ایران یکی از محورهای برنامه پیشنهادی وزیر اقتصاد را توجه به سرمایه‌گذاری دانست و خواستار رفع مشکلات سرمایه‌گذاران و حقوق مالکیت در ایران برای تسهیل سرمایه‌گذاری‌ها شد.

شکر خدایی یادآور شد: هنوز در بحث حقوق مالکیت دچار چالش هستیم و باید وزیر اقتصاد متمرکز بر حرمت مال بخش خصوصی و مالکیت خصوصی باشد و با همکاری قوه قضائیه موضوع منع تصاحب اموال شرکت‌ها و اشخاص را به طور جدی پیگیری کند. بازتعریف حقوق مالکیت، یکی از کلیدی‌ترین راهکارهای کاهش ریسک اقتصادی محسوب می‌شود.

وی با بیان اینکه براساس قانون وزیر اقتصاد ریاست شورای گفت‌وگوی دولت و بخش خصوصی را بر عهده دارد، به برنامه‌های ارائه شده از سوی مدنی‌زاده به مجلس اشاره کرد و افزود: به نظر می‌رسد وزیر پیشنهادی مدافع بهبود محیط کسب‌وکار است که این امر با تسهیل مالیات‌ستانی محقق می‌شود.

■ مهم این است که این شعارها چطور جامه عمل بپوشند

عبدالحسین همتی سراپرده، عضو کمیسیون انرژی مجلس نیز گفته است: ما هنوز به‌صورت کامل برنامه‌های ایشان را در صحن ندیده‌ایم و منتظریم در جلسه رسمی مجلس ارائه شوند. اما در کلیت، شعارهایی که مطرح کرده‌اند از جمله توسعه عدالت‌محور و بهبود حکمرانی اقتصادی، رویکردهایی صحیح و مورد نیاز امروز اقتصاد ایران هستند. مهم این است که این شعارها چطور به عمل دربیایند. وی با اشاره به اینکه اقتصاد ایران امروز با چالش‌های سنگینی از جمله نرخ بالای تورم، بی‌ثباتی در بازار ارز، فرار سرمایه و نبود فضای امن برای سرمایه‌گذاری مولد مواجه است، اظهار کرد: برای مدیریت این شرایط نیاز به تیم اقتصادی هماهنگ و برنامه‌ریزی یکپارچه داریم. اگر مدنی‌زاده بتواند در این زمینه تعامل مؤثری با بانک مرکزی، سازمان برنامه و بودجه و وزارت صمت برقرار کند، می‌تواند در ایجاد ثبات اقتصادی نقش‌آفرین باشد. وی تصریح کرد: مهار تورم، فقط با دستور و بگیر و ببند ممکن نیست. باید ریشه‌های پولی و ساختاری آن را شناخت و اصلاح کرد. اینکه وزیر پیشنهادی اقتصاد به سیاست‌گذاری داده‌محور و به دور از شوک‌درمانی اعتقاد دارد، نکته مثبتی است؛ اما انتظار ما این است که برنامه عملیاتی و جدول زمان‌بندی هم برای این اهداف ارائه دهد.

آگهی مفقودی ۱۴۰۴۰۴۴۵۶
مهر دهیاری روستای رامکان مسجد ابوالفضل (ع) از توابع شهرستان ایرانشهر مفقود گردیده و از درجه اعتبار ساقط می باشد/ ایرانشهر

آگهی مفقودی مدرک تحصیلی ۱۴۰۴۰۰۴۱۵
آقای جواد زمانیان قوژدی دارای شماره شناسنامه ۶۳۸ صادره از مشهد متولد ۱۳۵۲ فرزند محمدرضا اظهار می دارد که دانشنامه پایان تحصیلات مقطع کارشناسی ایشان رشته مهندسی عمران مفقود شده است.لذا به موجب این آگهی دانشنامه مذکور ابطال می شود.از یابنده تقاضا می شود مدرک فوق را از طریق پست به نشانی مشهد پردیس دانشگاه فردوسی مشهد-مدیریت امور آموزشی-اتاق ۱۱۳ ارسال و یا در صورت امکان تحویل نماید.
مدیریت آموزشی دانشگاه فردوسی مشهد

آگهی مفقودی ۱۴۰۴۰۴۴۷۲
برگ سبز خودروی سواری هاچ بک ۱۱۱EX رنگ نوک مدادی ساده سال ۱۳۹۰ به شماره شهربانی ۷۸س ۲۳۴ ایران ۷۴ و شماره شاسی S۵۴۳۰۰۹۰۰۷۶۸۰۳ و شماره موتور ۴۳۷۲۲۷۲ مفقود گردیده و از درجه اعتبار ساقط می گردد.

آگهی مفقودی ۱۴۰۴۰۴۴۹۵
برگ سبز موتورسیکلت سناتور مدل ۱۳۹۰ رنگ مشکی به شماره موتور ۹۰۰۰۰۴۶۵*۱۵۶FMI* و شماره تنه N۲D***۱۲۵E۹۰۰۰۸۱۴ و شماره پلاک ۵۷۷۹۶ ایران ۱۱۷ بنام محمد زراعت کار مفقود گردیده و فاقد اعتبار می‌باشد.

آگهی مفقودی ۱۴۰۴۰۴۴۶۰
برگ سبز ،سند و فاکتور فروش و کارت پلاک خودرو سواری ساینا S با استاندارد ۸۵ گانه مدل۱۴۰۴ به رنگ سفید شیری به شماره موتور M۱۵/۵۵۰۲۳۶۸ به شماره شاسی NAS۸۵۱۱۰۰S۵۸۰۸۰۷۴ به شماره پلاک ۵۷۱ د ۴۲ ایران ۱۴ به مالکیت ناز بی بی شهنوری مفقود گردیده و از درجه اعتبار ساقط می باشد/ ایرانشهر

آگهی مفقودی ۱۴۰۴۰۴۴۵۸
برگ سبز تراکتور کشاورزی سیستم رومانی تیپ M۶۵۰ مدل ۱۳۶۲ به رنگ زرد به شماره موتور ۴۴۳۰۷۴ به شماره شاسی ۶۵۰۳۲۹۷۵ به شماره پلاک ۳۳۳ ک ۳۴ ایران ۸۵ به مالکیت خداداد بامری مفقود گردیده و از درجه اعتبار ساقط می باشد/ایرانشهر

آگهی مفقودی ۱۴۰۴۰۴۵۰۲
برگ سبز ، برگ خرید ، کارت ماشین ، قولنامه ، برگ فروش و کلیه مدارک برای انتقال سند خودرو ریو مدل ۱۳۹۰ به رنگ سفد روغنی به شماره انتظامی ۳۶ ایران ۳۸۱ ب ۶۷ و به شماره موتور ۱۱۰۰۹۵۸ و شماره شاسی AS۶۱۰۰۲۲۸۱۲۰۲۵۳۶ مفقود گردیده و از درجه اعتبار ساقط می باشد .

آگهی مفقودی ۱۴۰۴۰۴۴۷۸
برگ سبز سواری هاچ بک تیبا ۲ به رنگ نقره‌ای متالیک مدل ۱۳۹۴ به شماره انتظامی ایران ۴۳ - ۹۱۵ ی ۸۱ به شماره موتور ۸۲۱۲۴۱۸ و شماره شاسی ۱۰۲۸۷۰۹ به نام مارال حاتمی مفقود گردیده و اعتبار ندارد.

آگهی مفقودی ۱۴۰۴۰۴۴۹۹
کارت و برگ سبز موتور سیکلت تک پر مدل ۱۳۸۹ رنگ مشکی تیپCDI۱۲۵cc شماره موتور ۱۵۶FMI۱۰۱۰۹۳۵۹ شماره تنه N۲N***۱۲۵T۸۹۲۰۳۱۳ شماره پلاک ۹۳۶۱۶/۷۶۲ به نام حامد آبرومند مفقود گردیده و اعتبار ندارد.

آگهی مفقودی ۱۴۰۴۰۴۵۳۲
اخذ پایانکار پلاک ثبتی ۴۴۳۳ به کد نوسازی ۱۳۶۰۱۰۰۰ شماره پروانه ۳۰۱۱۴ واقع درگلبهار بین فاطمی ۳ و ۵ مفقود و فاقد اعتبار میباشد.

آگهی مفقودی ۱۴۰۴۰۴۵۴۱
برگ سبز ماشین پراید صبا مدل ۱۳۸۵ رنگ مشکی روغنی شماره موتور۰۱۳۹۸۱۱۰ شماره شاسیS۱۴۱۲۲۸۴۷۴۳۲۲۳ به شماره پلاک ۱۴ و ۴۷۹ ایران ۳۶ به مالکیت عفت باقری مفقود میباشد و فاقد اعتبار میباشد.

آگهی مفقودی ۱۴۰۴۰۴۴۹۷
مجوز حمل اسلحه ساچمه زنی تک لول کالیبر ۱۲ مدل کوسه ساخت ایتالیا به شماره B۸۵۰۳۷ به شماره مجوز ۲۶۲۶۲۰۵ به نام حسین غلامی مفقود گردیده واز درجه اعتبار ساقط میباشد.

آگهی مفقودی ۱۴۰۴۰۴۴۹۷
سند مالکیت(برگ سبز) و کارت شناسایی تراکتور کشاورزی ۲۸۵ تک دیفراستیل مدل ۱۳۸۹ به رنگ قرمز و شماره موتور LFW۰۵۰۰۸W به شماره شاسی G۰۳۳۰۳ و شماره پلاک ایران ۱۲_ ۳۵۸ ک ۲۵ به مالکیت علیجان حیدری مفقود و از درجه اعتبار ساقط گردیده است.

آگهی مفقودی ۱۴۰۴۰۴۴۶۷
سند کمپانی موتورسیکلت هندا زال توس مدل ۱۳۹۷ به رنگ قهوه ای به شماره موتور ۰۲۰۰N۳N۴۰۱۵۶۵ به شماره تنه ۰۰۹۲۳ به شماره پلاک انتظامی ۷۷۶-۱۳۳۳۹ به مالکیت علیرضا آسوده مفقود گردیده و از درجه اعتبار ساقط میباشد.

آگهی مفقودی ۱۴۰۴۰۴۴۶۶
برگ سبز سواری پژو ۴۰۵ تیپ جی،ال،ایکس ۱۸۰۰ آی مدل۱۳۸۸ به رنگ نقره ای متالیک به شماره موتور ۱۲۴۸۸۱۵۱۵۳۰ و شماره شاسی NAAM۰۱CA۶AE۱۱۵۹۸۹ و پلاک ۷۴۸ ن ۳۱ ایران ۳۲ به مالکیت علی اکبر قریشی مفقود و از درجه اعتبار ساقط میباشد.

آگهی مفقودی ۱۴۰۴۰۴۴۶۷
گواهی میشود فاکتور بلوک سیلندر به شماره ۱۴۰۳۱۸۱۵۶۲۸ و به شماره موتور ۱۲۴۸۹۳۰۴۰۶۸ مفقود گردیده و از درجه اعتبار ساقط میباشد.

آگهی مفقودی ۱۴۰۴۰۴۵۲۱
گواهی میشود فاکتور بلوک سیلندر به شماره ۱۴۰۳۱۸۸۴۰۱۳ و به شماره موتور ۱۲۴۸۹۱۰۰۴۷۰ مفقود گردیده و از درجه اعتبار ساقط میباشد.

آگهی مفقودی ۱۴۰۴۰۴۵۲۵
برگ سبز و سند کمپانی سواری پژو آر دی ۱۶۰۰ مدل ۱۳۸۳ رنگ یشمی روغنی به شماره موتور ۱۱۷۸۳۰۲۱۷۳۲ و شماره شاسی ۸۳۱۲۱۸۸۹ و شماره پلاک ایران ۳۲ - ۹۳۲ ل ۱۶ بنام مهدی حسین زاده فرد مفقود و اعتبار ندارد.

آگهی مفقودی ۱۴۰۴۰۴۴۶۴
سند کمپانی و برگ سبز موتور سیکلت به پر ۱۲۵ مدل ۱۴۰۱ رنگ آبی به شماره پلاک ۷۷۸ ۷۴۳۹۷ به شماره موتور ۰۱۲۴N۵۴۱۰۲۰۴۹ و شماره تنه N۵۴AJDKDCNMA۰۹۱۰۲ به نام ابوالفضل علی پور مفقود شده و از درجه اعتبار ساقط است.

آگهی مناقصه عمومی
یک مرحله ای (مناقصه شماره ۳ -۱۴۰۴) نوبت اول
سازمان آب منطقه‌ای اداره کل امور عشایر خراسان رضوی
اداره کل امور عشایر خراسان رضوی در نظر دارد از طریق فراخوان نسبت به برگزاری مناقصه عمومی یک مرحله ای طرح عملیات اجرایی انتقال آب از سد چهچهه به سمت محله سعیدی شهرستان سرخس از طریق سامانه تدارکات الکترونیکی دولت برگزار نماید.
کلیه مراحل برگزاری فراخوان مناقصه عمومی یک مرحله ای از طریق درگاه سامانه تدارکات الکترونیکی دولت (ستاد) به آدرس www.setadiran.ir انجام خواهد شد.
۱- مهلت دریافت اسناد مناقصه از تاریخ ۱۴۰۴/۰۳/۲۱ساعت ۱۱:۰۰ لغایت تاریخ ۱۴۰۴/۰۳/۲۶ ساعت ۱۲:۰۰
۲- آخرین مهلت تکمیل و بارگزاری اسناد مناقصه از سوی مناقصه گران در سامانه ستاد و تحویل پاکت (الف) به دبیرخانه اداره کل ساعت ۱۲:۰۰ مورخ ۱۴۰۴/۰۴/۰۷ می باشد (تاریخ بازگشایی ساعت ۰۸:۰۰ صبح یکشنبه مورخه ۱۴۰۴/۰۴/۰۸ میباشد.)
۴- مبلغ برآورد اولیه ۴۸,۴۵۶,۳۵۰,۸۶۱ریال می باشد.
۵- تضمین شرکت در فرایندارجاع کار می بایست بصورت ضمانت نامه بانکی و یا واریز نقد به حساب شماره ۳۱۰۱۰۰۰۰۴۰۶۰۰۳۹۰۰۷۶۵۵۷۳۸ شناسه واریز ۹۶۲۱۴۹۶۶۰۲۰۰۰۰۰۰۰۰۰۰۰۰۰۰۰۰۰۰۰۰ حساب تمرکز وجوه سپرده بانک مرکزی بنام اداره کل امور عشایر خراسان رضوی و یا سایر تضامین معاملات دولتی مندرج در اسناد مناقصه (تضامین مندرج در آیین نامه معاملات دولتی) به مبلغ ۲,۵۰۰,۰۰۰,۰۰۰ ریال
۷- مدت اجراء :۲ ماه
۹- مدت اعتبار پیشنهاد از سوی مناقصه گران ۳ ماه می باشد.
۱۰- اطلاعات تماس دستگاه مناقصه گذار ۳۶۵۱۵۵۶۲-۰۵۱ آدرس نبش پیامبر اعظم ۵۷ اداره کل امور عشایر استان خراسان رضوی
۱۴۰۴۰۴۴۷۳

تجدید آگهی فراخوان عمومی مناقصه عمومی
یک مرحله ای پیمانکاران
نوبت اول (شماره ۰۴ -۱۴۰۴)
وزارت نیرو
شرکت مدیریت منابع آب ایران
شرکت آب منطقه ای خراسان رضوی
نجات آب
در گرو آگاهی و حضور همگانی

۱- موضوع مناقصه	۲- برآورد اولیه پروژه حدودی (ریال)	۳-نوع برگزاری
تجدید عملیات اجرایی آزادسازی و رفع تصرفات رودخانه های استان	حدود ۱۶۰ میلیارد	مناقصه عمومی یک مرحله ای (یکپارچه)

۴- مهلت دریافت اسناد ارزیابی‌کیفی و مناقصه: ۱۴۰۴/۰۳/۲۰ تا مورخ ۱۴۰۴/۰۳/۲۶
۵- محل دریافت اسناد ارزیابی‌کیفی و مناقصه:
سامانه تدارکات الکترونیکی دولت (ستاد)www.setadiran.ir
۶- محل دریافت، مهلت و محل ارسال اسناد ارزیابی‌کیفی و مناقصه: (۱۰) صبح روز چهارشنبه ۱۴۰۴/۰۴/۱۱- سامانه تدارکات الکترونیکی دولت (ستاد) www.setadiran.ir، اصل ضمانتنامه به شرکت آب منطقه ای خراسان رضوی- طبقه پنجم- مدیریت قراردادها تحویل گردد.
۷- آدرس مناقصه گذار: مشهد بلوار خیام جنوبی (۳۵) - شرکت آب منطقه ای خراسان رضوی - مدیریت قراردادها .تلفاکس : ۳۷۶۳۲۳۱۰- (۰۵۱) .
سامانه پیامکی ۳۰۰۰۶۳۹۴و تلفن گویا ۳۱۴۳۵ - روابط عمومی شرکت آب منطقه ای خراسان رضوی
۱۴۰۴۰۴۴۵۷

مناقصه عمومی همراه با ارزیابی کیفی (فشرده) یک مرحله ای -نوبت دوم
انجام خدمات اداری و پشتیبانی واحدهای سطح پردیس دانشگاه فردوسی مشهد
دانشگاه فردوسی مشهد
دانشگاه فردوسی مشهد در نظر دارد مناقصه انجام خدمات اداری و پشتیبانی واحدهای سطح پردیس دانشگاه فردوسی مشهد به شماره (سیستمی) ۲۰۰۴۰۹۱۵۷۹۰۰۰۰۰۹ را از طریق سامانه تدارکات الکترونیکی دولت برگزار نماید.
کلیه مراحل برگزاری فراخوان از دریافت و تحویل اسناد فراخوان تا بازگشایی پاکت ها از طریق درگاه سامانه تدارکات الکترونیکی دولت (ستاد) به آدرس www.setadiran.ir انجام خواهد شد.
متقاضیان شرکت در فراخوان در صورت عدم عضویت در سامانه، نسبت به ثبت نام و دریافت گواهی امضای الکترونیکی (به صورت برخط) برای کلیه صاحبان امضای مجاز و مهر سازمانی اقدام لازم را به عمل آورند.
مواعد زمانی:
-تاریخ انتشار فراخوان: ۱۴۰۴/۰۳/۱۸ ساعت ۱۰:۰۰
-مهلت دریافت اسناد فراخوان: ۱۴۰۴/۰۳/۲۵ ساعت ۱۹:۰۰
-مهلت ارسال پیشنهادات: ۱۴۰۴/۰۴/۰۹ ساعت ۱۱:۰۰
-زمان بازگشایی پاکت های ارزیابی کیفی: ۱۴۰۴/۰۴/۰۹ ساعت ۱۱:۰۰
نوع و مبلغ تضمین شرکت در فرایند ارجاع کار: مبلغ تضمین شرکت در مناقصه ۹۱/۰۰۰/۰۰۰/۰۰۰ ریال است. تضمین مزبور شامل: الف) ضمانت‌نامه بانکی؛ ب) فیش نقدی ج) چك بین‌بانکی د) چک تضمین‌شده بانکی
اطلاعات تماس و آدرس دستگاه : اطلاعات تماس دستگاه مناقصه گذار جهت دریافت اطلاعات بیشتر در خصوص اسناد مناقصه و ارائه پاکتهای الف: مشهد، میدان آزادی، پردیس دانشگاه فردوسی مشهد، سازمان مرکزی (تلفن ۳۸۸۰۲۲۶۵-۰۵۱)
اطلاعات تماس سامانه ستاد جهت انجام مراحل عضویت در سامانه:
مرکز تماس : ۴۱۹۳۴ -۰۲۱
دفتر ثبت نام : ۸۸۹۶۹۷۳۷ و ۸۵۱۹۳۷۶۸
اطلاعات تماس دفاتر ثبت نام سایر استانها، در سایت سامانه (www.setadiran.ir) بخش «ثبت نام/ پروفایل تامین کننده/ مناقصه گر» موجود است.
۱۴۰۴۰۴۴۶۱

آگهی تجدید مناقصه عمومی
به شماره ۲۰۰۴۰۰۵۷۶۹۰۰۰۰۳۹ مرحله دوم- نوبت دوم
شهرداری هشتگرد
شهرداری هشتگرد در نظر دارد به استناد بودجه مصوب سال ۱۴۰۴ نسبت به برگزاری و انجام تشریفات قانونی تجدید مناقصه عمومی همزمان با ارزیابی (یکپارچه) یک مرحله ای جدولگذاری شهرک ینگی امام، از طریق سامانه تدارکات الکترونیک دولت به شرح ذیل اقدام نماید.
۱ - نام و نشانی مناقصه گذار : شهرداری هشتگرد واقع در شهر هشتگرد- بلوار آیت اله خامنه ای - سایت اداری - ساختمان اداری شهرداری
۲- نشانی محل اجرای پروژه : شهرک ینگی امام.
۳- موضوع مناقصه یک مرحله ای جدولگذاری شهرک ینگی امام.
۴- مبلغ مناقصه: ۳۰/۰۰۰/۰۰۰/۰۰۰ (به حروف سی میلیارد ریال).
۵- سپرده شرکت در مناقصه مبلغ ۱/۵۰۰/۰۰۰/۰۰۰ (به حروف یک میلیارد و پانصد میلیون ریال) می باشد که می بایست به یکی از روشهای ذیل ارائه گردد: ضمانتنامه بانکی معادل مبلغ ۵ درصد که از تاریخ درج آخرین آگهی مناقصه دارای حداقل ۹۰ روز اعتبار و قابل تمدید باشد و یا واریز فیش نقدی به حساب ۱۰۰۱۰۰۲۰۹۱۸۱۵ بانک شهر شعبه هشتگرد.
۶- مناقصه گران جهت دریافت اسناد مناقصه می بایست از تاریخ ۱۴۰۴/۰۳/۲۰ لغایت ۱۴۰۴/۰۳/۲۵ از طریق سامانه تدارکات الکترونیکی دولت اقدام نمایند.
۷- مدت اعتبار پیشنهادها (موضوع بند ((ی)) ماده ۲۰ و بند ((الف)) ماده ۲۱ قانون) می بایست از تاریخ ارائه پیشنهاد قیمت ها به مدت ۳ ماه اعتبار داشته باشد.
۸- مناقصه گران جهت ارائه پیشنهادات می بایست از تاریخ ۱۴۰۴/۰۳/۲۵ لغایت ۱۴۰۴/۰۴/۰۹ از طریق سامانه تدارکات الکترونیکی دولت اقدام نمایند.
۹- هزینه چاپ آگهی بعهده برنده مناقصه است.
نوبت اول ۱۴۰۴/۳/۱۹ نوبت دوم ۱۴۰۴/۳/۲۰
پیام رئیسی شهردار هشتگرد
۱۴۰۴۰۴۴۶۳

«آگهی تجدید مناقصه عمومی»
شهرداری شاهرود به استناد مجوز شماره ۱۴۰۳/۲۹۸۵/۳۸ مورخ ۱۴۰۳/۱۲/۲۳ شورای محترم اسلامی شهر، در نظر دارد نسبت به خرید مخازن پسماند طبق مشخصات ارائه شده از سوی سازمان از طریق تجدید مناقصه عمومی و با جزئیات مندرج در اسناد تجدید مناقصه، با بهره گیری از سامانه تدارکات الکترونیکی دولت (ستاد) به آدرس www.setadiran.ir به صورت الکترونیکی اقدام نماید.
۱- متقاضیان جهت اخذ هرگونه اطلاعات بیشتر در خصوص تجدید مناقصه در وقت اداری با تلفن ۳۱۵۵۵۷۳۹-۰۲۳ سازمان مدیریت پسماند شهرداری برای موارد فنی و تلفن ۳۱۵۵۵۳۶۵ - ۰۲۳ برای امور مرتبط با امور مالی تماس حاصل نمایند.
۲- خلاصه آگهی تجدید مناقصه در سایت شهرداری به آدرس shahrood.ir جهت متقاضیان قابل مشاهده و بهره برداری می باشد. همچنین اطلاعات مربوط به این آگهی و سایر موارد آن در سامانه ستاد به آدرس www.setadiran.ir در دسترس و بهره برداری می باشد.
۳- متقاضیان جهت اطلاع از مهلت دانلود و مهلت ارائه پیشنهاد و ... به سامانه تدارکات الکترونیک دولت (ستاد) مراجعه نمایند.
چاپ نوبت اول : ۲۰ /۰۳ /۱۴۰۴- چاپ نوبت دوم : ۲۷ / ۰۳ / ۱۴۰۴
محسن احمدی-شهردار شاهرود
۱۴۰۴۰۴۴۶۲

زنجیره تأمین دارو در آستانه بحران

احمد قویدل، مشاور هیئت مدیره کانون هموفیلی ایران به مهر گفت: تأخیرهای مکرر و طولانی مدت سازمان‌های بیمه‌گر در پرداخت مطالبات داروخانه‌ها، شرکت‌های پخش و تولیدکنندگان دارو، وضعیت نقدینگی زنجیره حیاتی دارو را به نقطه بحران رسانده است.

کودکان مظلوم‌ترین قشر در انتخاب غذا هستند

به گزارش مهر؛ محمدرضا ظفرقندی، وزیر بهداشت گفت: مظلوم‌ترین طبقه در حوزه غذا کودکان هستند که عادات غذایی آن‌ها انتخاب خودشان نیست. اگر بازار، جانشین دانش شود، کودکان دچار کبد چرب و بزرگسالان دچار دیابت و فشارخون می‌شوند.

پلاسمافروشی بسیار خطرناک است

به گزارش ایسنا، جمالی، مدیرعامل سازمان انتقال خون گفت: پلاسمافروشی بسیار خطرناک است، چراکه افرادی صرفاًبه‌خاطر پول اقدام به اهدای پلاسما می‌کنند. پلاسمافروشی می‌تواند بسیار خطرناک باشد و با کاهش کیفیت پلاسما موجب احتمال انتقال ویروس به بیماران شود.

کاهش ۴۰ درصدی بارش‌ها نسبت به سال گذشته

به گزارش برنا؛ عیسی بزرگ‌زاده، سخنگوی صنعت آب گفت: مجموع ریزش‌های بارشی کشور از ابتدای سال آبی تاکنون ۱۴۳میلیمتر بوده، در حالی که باید به حدود ۲۳۴میلیمتر می‌رسید. این آمار نشان‌دهنده کاهش ۴۰درصدی نسبت به سال گذشته است.

نگاهی به ابعاد مختلف اجرای ممنوعیت سگ گردانی در چند شهر کشور

سرگردانی در سگ گردانی

جواد صبوحی | اولش خیال می‌کردم یکی روی درِ آپارتمان واحد ۵ با خشونت تمام سمباده می‌کشد؛ پس از چند روز تازه فهمیدم خانم و آقای مستأجر واحد روبه‌رو، سگ‌ها را در واحدشان تنها گذاشته‌اند.

تا ساعت ۶-۷ عصر که هر دو برمی‌گردند حوصله سگ‌ها سر می‌رود؛ آن وقت به تقلا می‌افتند و خودشان را به در و دیوار می‌زنند. نژادشان عروسکی است؛ از همان سگ‌های پاکوتاهِ سفید و پشمالو با چشم‌هایی درشت که وقتی مظلومانه زل می‌زنند، دلت برایشان کباب می‌شود.

«لباسی که تن سگ‌ها کرده‌اند هر کدام ۱۵میلیون و ۸۰۰ هزار تومان و قلاده هر کدامشان ۱۰میلیون و ۳۰۰ هزار تومان می‌ارزد»؛ این اطلاعات را آقا پسر واحد۸ پس از جست‌وجوی ساده در یکی از فروشگاه‌های اینترنتی پت‌شاپ درآورده بود و می‌گفت: «جمال» دوستِ برادرش هم که تا همین دیروز، عروس هلندی، کبوتر طوقی و قناری می‌فروخته، حالا غذای سگ و گربه می‌فروشد. گفته بود می‌خواهد وام بگیرد و بزند توی کار واردات سگ.

سگ‌ها یکی دو بار جلو درِ آسانسور ادرار کرده‌اند، یک بار هم با صدایی که به جثه‌شان نمی‌خورد یکی از همسایه‌ها را تا مرز سکته و مرگ برده‌اند.

آقای همسایه آفتاب‌نزده، بغلشان می‌کند و می‌بردشان هواخوری تا از بو و لطافت علف‌های وسط بولوار لذت ببرند؛ یعنی دقیقاً همان جایی که رفتگر محله، سفره پارچه‌ای صبحانه‌اش را پهن می‌کند.

■ **از هر ۱۰ ایرانی یک نفر حیوان خانگی دارد**

براساس گزارشی که خبرگزاری برنا اسفند سال گذشته منتشر کرده، آمار حیوانات خانگی در ایران حدود ۶ تا ۸میلیون عدد برآورد شده است؛ یعنی به عبارتی از هر ۱۰ ایرانی یک نفر حیوان خانگی دارد.

داشتن حیوان خانگی، اقتصاد و مشاغل وابسته و حتی غیروابسته به آن‌ها را هم پررونق می‌کند؛ برای همین است که پت‌شاپ‌ها هر روز عین قارچ زیاد و زیادتر می‌شوند. از طرفی صاحبان بنگاه‌های معاملات و املاک هم که شش دانگ حواسشان جمع تعداد بچه‌های مستأجرهاست، انگار خجالت می‌کشند چیزی از داشتن یا نداشتن سگ‌ها بپرسند.

جالب آنکه یک پت‌شاپ مجازی برای آنکه بتواند قلاده، شامپو، برس، اسباب‌بازی، پد مدفوع و مسواک سگ‌ها را به عنوان وسایل ضروری به مشتریانش بفروشد در وب‌سایت خود مقاله‌ای را منتشر و در آن به چند دلیل برای نگهداری سگ خانگی اشاره می‌کند؛ شاید باورتان نشود اما کاهش استرس، کاهش فشار خون، کاهش درد، کاهش کلسترول، جلوگیری از سکته مغزی، کنترل میزان قند خون افراد دیابتی، جلوگیری از آلرژی و... بخشی از این دلایل است؛ این یعنی شما نه تنها یک سگ، که یک داروخانه مجهز در منزلتان دارید!

این ادعا در حالی است که پژوهش‌های علمی از انواع آسیب‌هایی که سگ‌های خانگی به همراه می‌آورند خبر می‌دهند؛ مجله کانورسیشن به‌تازگی به استناد مطالعات متخصصان نوشته است: سگ‌های خانگی بیش از گربه‌ها مسئول حمله به حیوانات وحشی گزارش شده‌اند و حیوانات بزرگ‌تر را شکار می‌کنند. به‌عنوان مثال، سگ‌های بدون قلاده، عامل اصلی فروپاشی کلنی‌های پنگوئن‌های کوچک در تاسمانی هستند. در نیوزیلند برآورد شده فقط یک سگ خانگی فراری، در مدت پنج هفته، از یک جمعیت ۹۰۰ تایی پرنده کیوی قهوه‌ای تا ۵۰۰ عدد از آن‌ها را کشته است.

حتی لازم نیست سگ‌ها حضور فیزیکی داشته باشند تا برای حیات‌وحش مضر باشند. آن‌ها درختان و تیرک‌ها را با ادرارشان نشانه‌گذاری می‌کنند و در مکان‌های مختلف مدفوع باقی می‌گذارند. براساس مطالعات پژوهشگران آمریکایی حیواناتی مثل گوزن، روباه و حتی گربه‌های وحشی، مناطقی را که سگ‌ها در آن‌ها مرتب قدم زده‌اند، در مقایسه با مناطق ممنوعه برای سگ‌ها، کمتر مورد استفاده قرار می‌دهند.

نتیجه همین مطالعات و پژوهش‌های مشابه کافی است تا بسیاری از کشورها قوانین بسیار سختی را درباره سگ‌گردانی وضع کنند.

برای مثال در هلند صاحبانی که به هر دلیل سگ‌های خود را در خیابان رها می‌کنند با جریمه زندان مواجه می‌شوند و برای نگهداری از سگ هم مالیات تعلق می‌گیرد. در انگلستان مدفوع کردن سگ در معابر عمومی و پاک نکردن آن، برای صاحب سگ یک جریمه مالی ۸۰ پوندی آب می‌خورد.

در برخی ایالت‌های آمریکا هم براساس قانون جمع‌آوری مدفوع سگ، صاحب حیوان باید مدفوع سگ خود را از کوچه‌ها یا پارک‌ها جمع کند و کسانی که این کار را انجام ندهند ۲۵ تا هزار دلار جریمه می‌شوند.

در این کشور قانونی به‌نام «قانون صدا» وجود دارد؛ این قانون برای سگ‌هایی است که صاحبان آن‌ها ساعت‌ها در خارج از خانه مشغول کار کردن هستند و سگ آن‌ها شروع به پارس کردن می‌کند. در این قانون پس از شکایت همسایه‌ها در مرحله نخست از صاحب سگ تعهد کتبی برای کنترل پارس سگ می‌گیرند و اگر همچنان به پارس کردن ادامه دهد، سگ را به بازداشتگاه حیوانات پرسروصدا منتقل می‌کنند و پس از آموزش، حیوان را به فرد دیگری می‌دهند.

■ **قانون داریم یا نداریم؟**

اما در کشور ما موضوع نگهداری از سگ‌ها و سگ‌گردانی تاکنون به شکل خاص مورد توجه قانون‌گذار نبوده و تنها در برخی قوانین مانند قانون تملک آپارتمان‌ها به این مسئله پرداخته شده‌است. البته آبان ۱۴۰۰ طرحی با عنوان «طرح صیانت از حقوق عامه در مقابل حیوانات مضر و خطرناک» در جلسه علنی مجلس شورای اسلامی اعلام وصول شد. در یکی از مواد این طرح، واردات، تولید، تکثیر، پرورش، خرید و فروش، حمل‌ونقل و گرداندن اعم از پیاده یا با وسیله نقلیه و نگهداری حیوانات وحشی، نامتعارف، مضر و خطرناک، از قبیل کروکودیل (تمساح)، لاک‌پشت، مار، سوسمار، گربه، موش، خرگوش، سگ و دیگر حیوانات نجس‌العین و میمون ممنوع اعلام شده‌بود و هر یک از مرتکبان، به جزای نقدی معادل ۱۰ تا ۳۰ برابر حداقل حقوق کارگری و نیز ضبط آن حیوان محکوم می‌شدند.

براساس ماده دیگر، چنانچه هر یک از شهروندان از نگهداری حیوانات موضوع این قانون توسط همسایگان، گزارش یا شکایت کند، دستگاه قضایی و نیروی انتظامی به عنوان ضابط قضایی موظف به رسیدگی و اعمال این قانون است و همچنین اگر فرد گزارشگر یا شاکی، خواستار عدم افشای هویت خود می‌شد، دستگاه قضایی موظف بود ضمن حفظ هویت فرد موصوف، موضوع گزارش را بدون نیاز به پیگیری شاکی و گزارشگر، رسیدگی و مورد اعمال این قانون قرار دهد.

بر اساس ماده دیگری در صورت حمل و گرداندن این حیوانات با وسایل نقلیه، علاوه بر مجازات نقدی مالک یا حامل حیوان، راننده خودرو نیز به جزای نقدی تعیین شده در این قانون محکوم و خودرو مربوط نیز علاوه بر جریمه توسط پلیس به مدت سه ماه توقیف می‌شد.

با این حال نزدیک به چهار سال است که این طرح حتی در مجلس مسکوت مانده و اقدام قضایی خاصی نیز برای حفاظت از شهروندان در برابر رفتارهای برخی از افراد در تجاوز به حقوق شهروندی افراد جامعه انجام نمی‌شود.

به همین دلیل هر از گاه خبر حمله سگ‌های ولگرد و خانگی در رسانه‌ها منتشر می‌شود.

۱۴ اردیبهشت ۱۴۰۲ در یکی از خیابان‌های شهرک غرب یک سگ پیت‌بول که به یکی از سالن‌های زیبایی شهرک غرب تعلق دارد به زن جوانی حمله می‌کند.

پوست سر این زن شکافته می‌شود و جای چنگ و دندان سگ، جراحت و زخم عمیقی روی دستانش ایجاد می‌کند، اما آنچه بیشتر از این جراحت به او آسیب زده، شوک روحی و وحشتی است که به جانش افتاده است.

مهری ماه چهارساله، دختر بچه کرمانی هم مرداد سال گذشته در حمله سگ خانگی دچار بیماری هاری می‌شود و پس از هفته‌ها جدال با این بیماری جانش را از دست می‌دهد.

در همان روزها یک خانم جوان شاهرودی هم در یکی از پارک‌های این شهر مورد حمله و گازگرفتگی یک سگ هاسکی قرار گرفت، این سگ متعلق به خانمی بود که آن را برای گردش به پارک آورده بود. مالک سگ بلافاصله پس از این حادثه از پارک فرار می‌کند و حتی اقدامی برای کمک به این خانم مصدوم نمی‌کند و مصدوم این حادثه به دلیل جراحت‌های بسیار، زیر تیغ جراحی می‌رود.

مرگ دو کودک در قم، مرگ یاسین چهار و نیم ساله در بیرجند، مرگ استاد دانشگاه آزاد اهواز و... را هم می‌توانید به این موارد اضافه کنید.

■ **ممنوعیت در چند شهر**

حالا چند روزی است که خبر اعلام ممنوعیت سگ‌گردانی در شهرهای مختلف به گوش می‌رسد. هدف از این ممنوعیت، صیانت از حقوق عامه، حفظ نظم عمومی، تأمین امنیت روانی و بهداشت عمومی جامعه اعلام شده است.

حسن غریب، دادستان عمومی و انقلاب قم از ادامه برخورد قاطع با سگ‌گردانی در معابر عمومی این استان گفته و آن را پاسخ به مطالبات بحق شهروندان در برخورد با سگ‌گردانی در معابر و اماکن عمومی دانسته است.

عباس نجفی، دادستان همدان نیز گفته در راستای احیای حقوق عامه و توجه به مطالبات جدی مردم، هرگونه سگ‌گردانی در این استان ممنوع است.

سیدمحمد موسویان، دادستان اصفهان هم از اجرای طرح ویژه‌ای برای مقابله با سگ‌گردانی در معابر عمومی و وسایل نقلیه خبر داده و گفته است این اقدام به منظور احیای حقوق عمومی و تأمین آرامش شهروندان انجام می‌شود.

حسین مجیدی، دادستان ارومیه هم می‌گوید: سگ‌گردانی مصادیقی از تضییع حقوق عمومی و تهدیدی برای بهداشت، آسایش و آرامش شهروندان به شمار می‌آید و بر همین اساس درخصوص تشکیل پرونده قضایی و برخورد با عامل یا عاملان آن، اقدام قاطع قضایی صورت خواهد پذیرفت.

علی حسنوند دادستان عمومی و انقلاب مرکز لرستان، مهدی بخشی دادستان کرمان، محمود اسپانلو دادستان مرکز استان گلستان و بابک محبوب علیلو دادستان عمومی و انقلاب تبریز هم هر یک به گزارش‌های مکرر مردمی و هشدار درباره آسیب‌های اجتماعی و بهداشتی سگ‌گردانی در معابر عمومی اشاره و آن را در این شهرها ممنوع اعلام کرده‌اند.

رباط کریم، بهارستان، بروجرد، ملارد، لواسانات و کرمانشاه نیز از جمله مناطقی هستند که مسئولان قضایی آن‌ها برای سگ‌گردان‌ها خط و نشان کشیده‌اند.

■ **واکنش‌ها**

همان‌طور که انتظار می‌رفت این تصمیم با واکنش‌های متفاوت همراه بود.

حسین آخانی، استاد دانشگاه تهران که سال‌هاست درباره نگهداری از حیوانات و غذارسانی به حیوانات بی‌صاحب نکاتی را ارائه می‌کند، حالا در واکنش به اعلام ممنوعیت سگ‌گردانی خواسته به جای ممنوعیت؛ محدودیت‌های قانونی سفت و سختی در نظر گرفته شود.

آخانی می‌گوید: من مدتی پیش در آنتن زنده تلویزیون این سیاست را محکوم کردم. دولت باید قانون سگ‌داری را وضع کرده و مانند کشورهای پیشرفته، نخست هر سگ صاحبداری، اعم از سگ گله، نگهبان، پلیس، راهنمای نابینا و سگ خانگی (پت) را ثبت‌نام کند. همه این سگ‌ها عقیم و بیمه شده و دارای شناسنامه سلامت باشند.

سگ‌های صاحبدار باید دارای مسئول مشخصی باشند و اگر موجب مزاحمت و حادثه‌ای شدند، تمامی هزینه‌های حقوقی آن بر عهده صاحب آن باشد.

سگ‌های صاحبدار باید فقط با قلاده حق تردد داشته و اگر سگ خطرناک هستند علاوه بر آن، پوزبند داشته باشند. دیگر آنکه صاحب سگ وظیفه دارد در محیط‌های شهری و روستایی مدفوع سگ خود را جمع‌آوری و در محیط‌های طبیعی (سگ‌های چوپان) به شکل درستی دفن کنند.

آخانی معتقد است هر سگداری باید مالیات بپردازد. این مالیات به واسطه خطرات این سگ‌ها، به‌خصوص تأمین هزینه واکسن هاری و سایر هزینه‌های بهداشتی و درمانی است که بر دوش نظام سلامت تحمیل می‌شود.

از سوی دیگر، قوانین محکمی برای قربانیان سگ‌ها؛ چه سگ صاحبدار و چه سگ ولگرد وضع شود.

در همه شهرها پارک‌های ویژه‌ای برای سگ‌گردانی اختصاص داده شود تا افراد بتوانند با پرداخت ورودی، سگ‌های خود را بگردانند. هرگونه غذارسانی به سگ و گربه ولگرد و هر حیوان رها یا وحشی دیگر بدون مجوز از سازمان حفاظت محیط زیست، سازمان دامپزشکی، اداره بهداشت و قوه قضائیه ممنوع شود و متخلفان موظف شوند جریمه‌های سنگینی بابت تخلف خود بپردازند. این جریمه‌ها صرف ساماندهی حیوانات ولگرد و یا حفاظت محیط زیست شود. آخانی اضافه می‌کند: سایت‌های کلاه‌برداری برای غذارسانی و امداد به سگ‌ها و گربه‌ها بسته شده و با این افراد به خاطر اخلال در نظام مالی و بهداشتی کشور براساس قوانین جاری برخورد شود. علاوه بر این، هرگونه فعالیت درخصوص پت، غذای پت و تولید سگ به‌شدت تحت کنترل باشد تا مانع هرگونه قاچاق و توله‌کشی شوند.

محسن مهدیان، روزنامه‌نگار هم در یادداشتی در روزنامه همشهری نوشته است: پیشنهاد من این است که لطفاً فعلاً این قانون را اجرا نکنید؛ نه از سر مخالفت با قانون، بلکه از سر دغدغه برای حفظ حرمت و اقتدار آن.

مردم را قانون‌شکن نکنید؛ صدور قوانینی که بستر اجرای آن‌ها فراهم نیست، شهروندان را در تنگنای انتخاب میان نیاز و قانون‌گریزی قرار می‌دهد. چنین قوانینی، اگر جامع و دقیق تدوین نشوند، جامعه را به بن‌بست می‌کشانند و افراد ناگزیر به تخلف می‌شوند. برای بسیاری از کسانی که سگ نگهداری می‌کنند، سگ‌گردانی فقط یک تفریح نیست؛ ضرورتی است برای حفظ سلامت حیوان. نمی‌توان از یک سومجوز نگهداری حیوان خانگی صادر کرد، دامپزشک تعیین کرد، غذای وارداتی فراهم کرد و... و از سوی دیگر ابتدایی‌ترین امکان مراقبت از آن را منع کرد. در این شرایط یک‌شبه و با یک تصمیم، جماعتی را قانون‌شکن می‌کنیم؛ درحالی که می‌توان با تدبیری ساده، مانند اختصاص فضاهای مشخص با ضوابط معین برای سگ‌گردانی، هم نیاز این گروه را پاسخ داد و هم حرمت قانون را حفظ کرد.

علی مجتهدزاده، حقوقدان هم در یادداشتی در یکی از روزنامه‌های صبح نوشته: در اینکه شرایط حاکم بر حوزه نگهداری حیوانات خانگی در ایران کاملاً رها و بی‌قاعده است نمی‌توان شک کرد. این بی‌قاعدگی به صورت مشهودی مشکلات رو به تزایدی ازجمله آلوده‌سازی معابر و محیط‌های عمومی توسط مدفوع حیوانات خانگی یا ایجاد مزاحمت برای دیگر شهروندان را رقم زده است. اما دستورات اخیر برخی دادستان‌های مراکز استان‌ها درخصوص منع سگ‌گردانی نه تنها نمی‌تواند چیزی از دامنه مشکل کم کند که حتی قابلیت افزودن بر بار مشکلات در این حوزه را نیز دارد. کما اینکه ریشه بی‌قاعدگی و بی‌قانونی کنونی نیز همان نگاهی است که این دستور از آن ناشی می‌شود. فرهنگ نگهداری حیوانات خانگی و به‌خصوص سگ در کمتر از دو دهه اخیر رشد بسیار فزاینده‌ای داشته است، به‌طوری که براساس برآورد سازمان دامپزشکی آمار حیوانات خانگی از اعداد جزئی در ابتدای دهه ۸۰ به رقمی بین ۶ تا ۸ میلیون مورد رسیده که تخمین زده می‌شود نیمی از آن‌ها سگ باشند. این عدد که همچنان رو به افزایش است، عددی نیست که بتوان با دستوراتی مانند آنچه در روزهای اخیر شاهد آن بودیم، کنترل شود. به‌واقع اشتباه حقوقی و سیاستی که دوباره رخ داده آن است که گمان می‌شود با دستور و بگیر و ببند می‌توان واقعیت پدیده‌های اجتماعی را تغییر داد.

از نظر اجرایی، از سال‌ها پیش ورود حیوانات خانگی و سگ‌ها به برخی بوستان‌ها ممنوع اعلام شد. نهادهای مربوط در این سال‌ها در سطح چند پارک و بوستان توان اجرای ممنوعیت سگ‌گردانی را داشتند که حالا می‌خواهند آن را در سطح عمومی شهرها اجرا کنند؟ با چنین سابقه‌ای شائبه نمایشی و سیاسی بودن این تصمیم بسیار جدی‌تر و پررنگ‌تر می‌شود. اما مهم‌ترین آسیب این تصمیم، به حاشیه راندن روش‌های منطقی و درست کنترل این وضع است. پیام مجبی، رئیس بیمارستان دامپزشکی تهران هم به ممنوعیت سگ‌گردانی واکنش نشان داده و گفته است: نمی‌توان هرگونه نگهداری از حیوانات خانگی را یک پدیده غیرمحیط زیستی دانست. اینکه یک نفر حیوان خانگی ازجمله سگ داشته باشد، موضوعی است که تقریباً در همه کشورها جا افتاده است و این مشکل شهرداری‌ها و دیگر دستگاه‌های مربوط است که هنوز نتوانسته‌اند در این زمینه، قوانینی وضع و اجرا کنند.

رئیس اداره کنترل حیوانات شهری سازمان مدیریت پسماند شهرداری تهران هم معتقد است: اجرای قانون منع سگ‌گردانی باید دستورالعمل‌های خاص خودش را داشته باشد و پیش از آن، کارشناسی‌های لازم صورت بگیرد. داوود گودرزی می‌گوید: باید قانون‌گذاری به صورت مشخص انجام و پیش از اعمال قانون، راهکارها دیده شده و کارشناسی شود؛ یعنی اینکه چه کارهایی انجام دهیم تا موجب آلودگی نشود. مثلاً در کشورهای دیگر بابت نگهداری و سگ‌گردانی مالیات پرداخت می‌شود و اگر در کشور این قوانین اجرا شود بسیاری از مشکلات رفع خواهد شد.

آگهی مزایده فروش چوب حاصل از قطع درختان خشک

شهرداری تربت حیدریه درنظر دارد از طریق مزایده عمومی نسبت به فروش چوب حاصل از قطع درختان خشک سطح شهر اقدام نماید.

مبلغ پایه مزایده ۳/۳۰۰/۰۰۰/۰۰۰ ریال مبلغ تضمین شرکت در مزایده ۱۶۵/۰۰۰/۰۰۰ ریال

جهت کسب اطلاعات بیشتر دریافت اسناد وشرکت در مزایده به سامانه تدارکات الکترونیکی دولت(ستاد) به آدرس WWW.Setadiran.ir مراجعه نمائید.

وحید فرخ تبار شهردار تربت حیدریه

۱۴۰۴۰۴۴۴۹ ف

37088
پذیرش آگهی
سریع و راحت

آگهی دعوت به مجمع عمومی عادی بطور فوق العاده شرکت یاراطب ثامن (سهامی خاص)شماره ثبت ۴۰۰۱۸۰ و شناسه ملی ۱۰۳۲۰۵۱۴۹۷۰

بدینوسیله از کلیه سهامداران محترم شرکت یاراطب ثامن (سهامی خاص) دعوت می‌گردد تا در جلسه مجمع عمومی عادی بطور فوق العاده منتهی به ۱۴۰۳/۰۹/۳۰، که روز یکشنبه مورخ ۱۴۰۴/۰۴/۰۱ ساعت ۱۵:۰۰ در محل: شرکت گروه سلامت و دارویی برکت به آدرس: تهران، میدان آرژانتین، خیابان احمد قصیر، خیابان پنجم، پلاک ۱۱، طبقه چهارم، سالن کنفرانس برگزار می‌گردد، حضور به هم رسانند.

دستور جلسه :

۱- استماع گزارش هیأت مدیره و حسابرس مستقل و بازرس قانونی

۲-بررسی و اتخاذ تصمیم در خصوص صورتهای مالی منتهی به ۱۴۰۳/۰۹/۳۰

۳-انتخاب حسابرس مستقل و بازرس قانونی

۴-انتخاب اعضای هیأت مدیره

۵-انتخاب روزنامه کثیر الانتشار

۶-سایر موارد

هیأت مدیره شرکت یاراطب ثامن (سهامی خاص)

۱۴۰۴۰۴۵۲۴ ف

آگهی دعوت از بستانکاران شرکت تعاونی مسکن کارکنان شرکت آب و فاضلاب مشهد به شماره ثبت ۸۰۸۴ و شناسه ملی ۱۰۳۸۰۲۳۸۶۸۰

در اجرای ماده ۲۲۵ اصلاحیه قانون تجارت از کلیه بستانکاران شرکت تعاونی مسکن کارکنان شرکت آب و فاضلاب مشهد در حال تصفیه به شماره ثبت ۸۰۸۴ و شناسه ملی ۱۰۳۸۰۲۳۸۶۸۰ که آگهی انحلال آن در صفحه ۶۸ روزنامه رسمی کشور به شماره ۲۲۶۲۱ مورخ ۱۴۰۱/۰۸/۲۵ درج گردیده است دعوت به عمل می آید تا ظرف مدت حداکثر شش ماه از تاریخ انتشار آگهی نوبت اول با ارائه مدارک مثبته ادعای خود به مدیر تصفیه آقای حمید قائمی کرمانی به شماره همراه ۰۹۱۵۳۰۴۱۴۳۴ مستقر در آدرس مشهد- بلوار امام خمینی ۸۴ – پلاک ۱۵۵ به کد پستی ۹۱۷۳۸۱۷۷۴۷ مراجعه نمایند . بدیهی است شرکت و مدیر تصفیه در مورد هر گونه ادعای احتمالی که خارج از مدت فوق به شرکت منعکس گردد مسئولیتی نخواهند داشت.

مدیر تصفیه شرکت تعاونی مسکن کارکنان شرکت آب و فاضلاب مشهد درحال تصفیه
آقای حمید قائمی کرمانی

۱۴۰۴۰۰۳۱۸

آگهی استخدام

شرکت قند چناران در نظر دارد از طریق برگزاری آزمونهای تخصصی و شخصیتی بصورت حضوری و پس از کسب مجوز مربوطه از دستگاههای نظارتی آستان قدس رضوی برای تخصص زیر،فرد واجد شرایط را استخدام نماید:

ردیف	شرح شغل	مقطع تحصیلات	مدرک و گرایش	جنسیت	تعداد نفر
۱	رییس حسابداری	لیسانس/فوق لیسانس	حسابداری کلیه گرایشها	آقا	یک

کلیه متقاضیان محترم می توانند با مراجعه به بخش اداری شرکت و یا از طریق آدرس اینترنتی www.chenaransugar.com و نسبت به دریافت فرم استخدام اقدام و پس از تکمیل فرم مربوطه بهمراه رزومه خود شامل(مشخصات کامل فردی،مدرک تحصیلی،سابقه کار،مهارتها،دوره های آموزشی،آدرس دقیق و شماره تماس)بهمراه (تصویر کارت ملی،کپی تمامی صفحات شناسنامه و تصویر کارت پایان خدمت برای آقایان)را به آدرس پستی خراسان رضوی- شهرستان چناران - شرکت قندچناران-کدپستی:۹۳۶۱۷-۱۳۱۶۹ ارسال نمایند. آخرین مهلت دریافت مدارک ۱۴۰۴/۰۴/۰۱ می باشد.کارگروه جذب منابع انسانی شرکت پس از بررسی مدارک برای برگزاری و حضور در آزمونهای مربوطه از واجدین شرایط دعوت بعمل خواهد آورد.

شرکت قند چناران

۱۴۰۴۰۴۴۵۴

رامبد جوان از این هفته با «کارناوال» می‌آید

سرانجام پس از مدت‌ها انتظار قرار است از ساعت ۲۰ چهارشنبه هفته جاری ۲۱ خرداد ۱۴۰۴ پخش نخستین رئالیتی‌شو خانگی رامبد جوان آغاز شود که علاوه بر چهارشنبه، پنجشنبه‌ها هم پخش می‌شود. نخستین قسمت رئالیتی‌شو «کارناوال» به افتتاحیه اختصاص دارد که در آن با حضور میهمانان ویژه، شرکت‌کنندگان حاضر در برنامه معرفی می‌شوند. در افتتاحیه قرار است ضمن اعلام گروه‌بندی، شرایط و مقررات این رئالیتی‌شو نیز اعلام شود. همچنین رامبد جوان در قسمت افتتاحیه درباره آیتم‌های «کارناوال» توضیحات مفصلی ارائه خواهد داد. این رئالیتی‌شو که با پروداکشنی عظیم ساخته شده نخستین برنامه این سبکی جوان در شبکه نمایش خانگی است که پیش از این برنامه پربیننده «خندوانه» را در شبکه نسیم کارگردانی و اجرا می‌کرد. جوان پیش از این درباره کارناوال گفته بود: ما بزرگ‌ترین مسابقه استندآپ را راه می‌اندازیم و همه خانم‌ها، آقایان، بزرگان و کوچک‌ها در داخل و خارج از کشور که علاقه‌مند به استندآپ هستند با ارسال ویدئو می‌توانستند در این برنامه شرکت کنند. البته نکته قابل توجه این است که در پایان هر اجرا، مخاطبان نظرات مثبت و منفی خود را درباره اجرا ارائه می‌کنند و این نقدها می‌تواند بر تعداد اجراهای بعدی تأثیرگذار باشد.

زوم

«پیر پسر» فردا به سینما می‌آید؟

گروه فرهنگ | در حالی که یک روز تا شروع اکران فیلم «پیر پسر» در سینماها باقی مانده، پیش‌فروش نشدن بلیت این فیلم در سامانه‌های بلیت‌فروشی با انتقاد سازندگان این فیلم همراه شده و به نظر می‌رسد وضعیت شورای صنفی نمایش و تغییرات جدید آن علت اصلی بروز حاشیه برای اکران فیلم «پیر پسر» باشد.

در این خصوص اکتای براهنی (کارگردان) در متنی که در صفحه شخصی خود در فضای مجازی منتشر کرده با اشاره به معلق بودن پیش‌فروش بلیت «پیر پسر» نوشته است، مدیران وزارت ارشاد تمام مشکل را مخالفت شورای عالی تهیه‌کنندگان و باطل بودن مصوبات جلسه اخیر شورای صنفی نمایش که هفته گذشته برگزار شد، می‌دانند.

او اضافه کرده از طرف دیگر شورای عالی تهیه‌کنندگان تأکید می‌کند صرفاً بر سر آیین‌نامه کلی اکران با وزارت ارشاد اختلاف دارند و نامه اعتراضی خود را تنها در ارتباط با آن موضوع ارسال کرده‌اند نه برای جلوگیری از اکران فیلم. براهنی همچنین خبر داده او و تهیه‌کننده فیلمش امروز برای جلسه‌ای که قرار است برگزار شود به وزارت ارشاد می‌روند.

بنابراین آن طور که از اظهارنظر طرفین این ماجرا شنیده می‌شود، پس از رسیدن به جمع‌بندی برای حل این اختلاف، شورای صنفی نمایش با حضور تمام اعضا دوباره تشکیل جلسه می‌دهد و پس از آن مانعی برای اکران «پیر پسر» در تاریخ مقرر وجود نخواهد داشت؛ هر چند (تا لحظه تنظیم این گزارش) گمانه‌زنی‌هایی از مراجع رسمی مبنی بر احتمال تعویق یک یا دو روزه این فیلم شنیده می‌شود که برای آن دلایلی همچون صدور آیین‌نامه رده‌بندی سنی بیان می‌شود.

درباره آیین‌نامه نهایی رده‌بندی سنی که گفته می‌شود در روزهای آینده به صورت رسمی صادر و منتشر می‌شود، سازندگان فیلم تأکید دارند در شورای پروانه نمایش قید شده تماشای فیلم برای افراد کمتر از ۱۸ سال توصیه نمی‌شود.

علاوه بر این‌ها، با شروع نشدن پیش‌فروش بلیت فیلم «پیر پسر» مشخص نیست آیا بهای بلیت این فیلم با افزایش قیمت مواجه می‌شوند یا خیر! پیگیری‌ها حاکی از این است که با توجه به مدت زمان ۳ساعت و ۱۰ دقیقه‌ای این فیلم پیشنهاد افزایش قیمت تا دو برابر هم مطرح شده اما هنوز با آن موافقتی صورت نگرفته اما برخی سینماداران عقیده دارند بهتر است با یک افزایش نسبی مثلاً تا ۱۵۰ هزار تومان و نیز شناور بودن قیمت بلیت در روزهای مختلف هفته، «پیر پسر» به اکران عمومی برسد. اما ابراهیم عامریان، تهیه‌کننده سینما و پخش‌کننده فیلم سینمایی «پیر پسر» در گفت‌وگویی با سینما سوره درباره اکران این فیلم گفته است: «اتفاق خاصی در زمینه پیش‌فروش بلیت پیر پسر رخ نداده و بیشتر مباحث مربوط به خود وزارت ارشاد بود که این مسئله هم به زودی حل می‌شود. به امید خدا مسائل ارشاد هم حل خواهد شد و پیش‌فروش این اثر آغاز می‌شود. این فیلم هم طبق اعلام قبلی از چهارشنبه اکران عمومی خود را آغاز می‌کند. صحبت‌هایی برای رقم بلیت پیر پسر مطرح شده ولی هنوز نهایی نشده است. نظر سینمادارها این است که قیمت دو فیلم برای این اثر در نظر گرفته شود که به محض جمع‌بندی در این زمینه، اطلاع‌رسانی خواهد شد».

گفت‌وگو با محمدرضا روزبه، شاعر و منتقد ادبی در حوالی شعر امروز

رویدادهای شعری باید برای شاعران جوان الگوپروری کنند

نیایش احمدی | برای درک بهتر نبض جریان حیاتی شعر نو در ادب فارسی، پای سخنان محمدرضا روزبه نشستیم. روزبه؛ شاعر، نویسنده و منتقد ادبی ایرانی و دانشیار گروه ادبیات فارسی دانشگاه لرستان است. او برای سرودن مجموعه شعر «از پیله تا پروانگی» برنده جایزه قلم زرین شد. او همچنین در دومین و سومین دوره جشنواره شعر فجر به‌عنوان برگزیده معرفی شد. شعرهای وی تاکنون به صورت پراکنده در نشریات کشور، جنگ‌های ادبی و برخی از مجموعه شعرها انتشار یافته و خود نیز آثاری مانند «تو رفته‌ای یا من؟»، «ادبیات معاصر ایران (نظم) و (نثر)»، «از پیله تا پروانگی»، «حرف‌هایی برای نگفتن»، «رنگین‌ترین تماشا» و... را تاکنون به چاپ رسانده است.

روزبه در این گفت‌وگو نه تنها به واکاوی دگرگونی‌های مضمونی و ساختاری شعر نو می‌پردازد، بلکه جایگاه آن را در میان دیگر قالب‌ها به چالش می‌کشد و دلایل کمرنگ شدن اقبال عمومی به آن را بازگو می‌کند. او با نگاهی موشکافانه، تأثیرات گاه مخرب فضای مجازی بر شعر را برمی‌شمرد و به ظرفیت‌های هوش مصنوعی در آفرینش‌های ادبی اشاره‌ای تأمل‌برانگیز دارد که در ادامه این گفت‌وگو را می‌خوانید.

■ به نظر شما، «شعر نو» در حال حاضر در ایران دستخوش تغییر شده است؟

بله. شعر نو و هیچ پدیده دیگری از تغییر بازنمانده‌اند و همواره هر پدیده‌ای در حال تغییر و تحول است. حال این تغییرات یا کند است یا با شتاب. شعر نو هم در دهه اخیر تغییراتی داشته و به نظر من، محتوای این شعرها بیشتر به سمت اسکیزوفرنی و مؤلفه‌های پست‌مدرن رفته است. یعنی از آن شعر نونیمایی و جنبه‌های معتدل آن تا شعر منثور فاصله گرفته و به سمت نثرهای عصبی مثل هیستریک و اسکیزوفرنی گراییده است. این تغییرات هم دلایل زیادی مانند شرایط فرهنگی، سیاسی و اجتماعی دارد. البته قابل ذکر است که تغییرات بعد فرهنگی آن به دلیل تغییر گفتمان‌ها، تأثیر مکاتب و نظریات ادبی جدید، خستگی یا سرخوردگی از فرم‌ها یا قالب‌های مرسوم شعر دهه‌های اخیر است.

■ جایگاه شعر نو در میان انواع شعر در ایران امروز چگونه است؟ آیا هنوز هم غالب‌ترین شکل شعر است یا جای خود را به قالب‌های دیگری داده است؟

متولیان شعر نو در گذشته سایه، مشیری و دکتر شفیعی کدکنی بودند و هستند، اما در حال حاضر این نوع شعر چندان متولی خاصی ندارد. در یکی دو دهه اخیر، شاعران جوان نیز کمتر به قالب نیمایی گرایش نشان داده و بیشتر به شعر منثور و بی‌وزن روی آورده‌اند. شعر منثور خود یک فرم شاملویی است و فرم‌های دیگر آن نیز نثرواره‌هایی هستند که بیشتر شعرواره‌های پست‌مدرنیستی یا متأثر از جریان‌های شعری زودگذر محسوب می‌شوند و ما در مطبوعات با آن‌ها مواجه هستیم. در هر دهه، فردی خاص یک مانیفست یا جریانی را معرفی می‌کند، مؤلفه‌هایی برای آن می‌تراشد و معتقد است این شعر پیشرو است. از این رو، جوانان نیز پیرو این مدها و مدل‌های ادبی هستند که مدام در حال آمد و رفت‌اند. مسلماً این آثار مخاطبان معدودی میان جوانان و شاعران دارند، وگرنه ذائقه جمعی، این شعرها و شعرواره‌های شگفت و به دور از هنجارهای مرسوم ادبی را نمی‌پذیرد.

■ آیا مخاطب شعر نو در ایران امروز بیشتر شده یا کمتر؟ دلایل احتمالی آن چیست؟

یکی از دلایل کمتر شدن مخاطب شعر نو این است که غزل نو گسترش پیدا کرده و علاقه‌های تازه‌ای را درنوردیده و فرم‌های جدیدی به کار گرفته است. به همین دلیل، گرایش به شاخه‌های غزل نو بیشتر شده است تا غزل کلاسیک، به خصوص که غزل با ذائقه جمعی ما ایرانیان همخوانی دارد و یک قالب دیرینه محسوب می‌شود. اما آنچه موجب روی‌گردانی مردم از شعر نو در یکی دو دهه اخیر شده، عمدتاً همین پیچیدگی، غرابت و فضاهای ناآشنایی است که مردم با آن‌ها مأنوس نیستند. مخاطبان در این سروده‌ها احساس گسیختگی و پریشانی می‌کنند، عموماً آن‌ها را به عنوان شعر به‌رسمیت نمی‌شناسند و نمی‌توانند با آن‌ها هم‌حس شوند؛ به همین دلیل، این عوامل سبب کاهش مخاطبان شعر نو در میان عامه مردم شده است.

■ در زمانه‌ای که اقبالی از سوی مخاطب به خواندن مجموعه شعر نیست و اشعار به راحتی در فضای مجازی در دسترس است یک شاعر و ناشر چه انگیزه‌ای برای انتشار مجموعه شعر دارد؟

فضای جمعی در ابعاد وسیع، قابلیت فرهنگ‌سازی و گفتمان‌سازی دارد و می‌تواند به ذوق‌ها، ذائقه‌ها و سلیقه‌ها سمت و سو دهد. همچنین فضای مجازی نیز بر گرایش مردم به شاخه‌های خاصی از شعر یا حتی روی‌گردانی آن‌ها از برخی شاخه‌ها تأثیرگذار است البته لازم به ذکر است که فضای مجازی تأثیرات منفی هم دارد. یکی از تأثیرات منفی این است که شاعران را به پرکاری بی‌دلیل و ناموجه می‌کشاند. من در نوشتاری در فضای مجازی آفات شعرهای رسانه‌ای و مجازی را برشمرده‌ام؛ به این معنا که شاعر کانالی دارد و مدام باید به آن مطلب برساند و بی‌وقفه از عرضه به تقاضا، شعرهای خلق‌الساعه را بدون تأمل، بدون کشف و شهود و بدون دقت در خود شعر منتشر کند. او فقط به فکر پر کردن صفحه‌اش است و همین موجب افول شعر می‌شود.

■ با توجه به استفاده شاعران از فضای مجازی، وضعیت زبان فارسی در حال حاضر چگونه است؟ آیا شاهد تحول خاصی در زبان هستیم؟ (مثلاً گرایش به زبان محاوره، استفاده از کلمات جدید، نوآوری و...)

بله، این زبان روزمره و کاربردی در زبان شعر هم تأثیر می‌گذارد. گاهی این تأثیر مثبت است و شعر را به زبان مردم نزدیک می‌کند و گاهی هم منفی است و شعر را به شدت عامیانه می‌کند و از ارزش ادبی آن می‌کاهد. این یک تأثیر دوسویه دارد؛ چون مخاطب رسانه‌ها عموم مردم هستند، به ویژه قشر متوسط و جوان، شاعر سعی می‌کند شعرش را به زبان آن‌ها بگوید، به همین دلیل، از آن زبان فاخر و شکوهمند گذشته فاصله می‌گیرد و به زبان مردم بیشتر گرایش پیدا می‌کند؛ اما گرایش بیش از حد به زبان مردم هم گاه ممکن است به عامیانه‌گرایی مفرط منجر شود و مشکلاتی ایجاد کند.

■ مهم‌ترین مضامین و دغدغه‌هایی که در شعر نو امروز ایران مطرح می‌شود، چه مواردی هستند؟ آیا این مضامین با دغدغه‌های جامعه همخوانی دارند؟

بیشتر شاعران جوان به مضامین فردی و اجتماعی می‌پردازند. گاه مفاهیم بشری و فلسفی مانند عشق، عواطف شخصی، دردها و آلام فردی و بحران‌های روحی و عصبی این نسل را در شعرشان بیان می‌کنند. همچنین معضلات اجتماعی و دغدغه‌های جمعی یک نسل نیز در شعر امروز انعکاس دارد.

■ وضعیت شعر نو در ایران امروز را چگونه ارزیابی می‌کنید؟ آیا آموزش آکادمیک و حرفه‌ای به اندازه کافی وجود دارد؟

ما دوران شکوهمندی از شعر نو را نمی‌گذرانیم و من به عنوان یک خواننده و علاقه‌مند به شعر، از وضعیت کنونی راضی نیستم. از دوران طلایی شعر نو فاصله گرفته‌ایم؛ زیرا شعر بیش از حد عامیانه و عوامانه شده و به نوعی بازیچه دست هر کسی قرار گرفته است. هر کسی که احساسی یا اندوهی دارد، دست به قلم می‌برد و دلنوشته‌هایی را به نام شعر می‌نویسد. مرز میان شعر و دلنوشته در حال از بین رفتن است. شاعران به ویژه جوانان مطالعات عمیقی ندارند تا بفهمند فرم چیست، ساختار چیست، تکنیک چیست و سپس شعرهای پخته و پرداخته به چاپ برسانند. آن‌ها در چاپ آثارشان بسیار شتابزده عمل می‌کنند و می‌خواهند هر چه زودتر کتاب‌هایشان را به بازار بفرستند؛ این شتاب‌زدگی می‌تواند با انگیزه‌های مختلفی مانند شهرت‌طلبی، تنوع یا حتی دغدغه‌های فردی باشد اما این وضعیت درست نیست و روز به روز شعر را زارتر و زمینگیرتر می‌کند.

ما نیاز مبرم به آموزش و کارگاه‌های شعر داریم. همچنین به فرهنگسراهایی نیاز داریم که در آن‌ها متخصصان واقعی، چه دانشگاهی و چه غیردانشگاهی برای جوانان علاقه‌مند به شعر، کارگاه‌های شعر، فرم، ساختار، ادبیات، زیبایی‌شناسی و نقد شعر برگزار کنند؛ نقد شعر به خصوص بسیار مورد نیاز است. جوانان امروز پشتوانه‌های عمیق فرهنگی و مطالعاتی ندارند؛ شاید پرخوان باشند اما سطحی‌خوان‌اند و درک درستی از مؤلفه‌های ادبی ندارند. آن‌ها شتابزده‌اند و عمر و انرژی کافی را صرف مطالعه و کسب علم نمی‌کنند.

■ به نظر شما، آینده شعر نو در ایران چگونه خواهد بود و چه چالش‌ها و فرصت‌هایی پیش رو دارد؟

من پیشگو نیستم، اما به نظر من در هر دورانی بحران‌های جدیدی گریبانگیر شعر نو و دیگر قالب‌های شعری خواهد شد. با روندی که در پیش گرفته‌ایم، این نسل شتابزده شعر را به مسیرهای ناشناخته‌ای خواهد برد که شاید هنوز برای ما قابل تصور نباشد. باید دید هوش مصنوعی و جهان‌های موازی با جهان ما چه تغییراتی ایجاد خواهند کرد؛ آن گاه خواهیم فهمید شعر نو به چه سمت و سویی پیش خواهد رفت.

■ آیا می‌توان گفت بعضی از هوش مصنوعی و امکانات آن سوءاستفاده می‌کنند و فقط با دادن برخی کلیدواژه‌ها حتی شعر می‌سازند و در نهایت هم به نام خود ثبت می‌کنند؟

این شیوه‌ها و ترفندها در حال رایج شدن هستند؛ چه به قصد شهرت‌طلبی و چه به قصد کنجکاوی، تنوع و مقاصد دیگر. در آینده، ما با شعرها، داستان‌ها، عواطف و عشق‌های الکترونیکی مواجه خواهیم شد و آن حس و شهود شاعرانه و هنری تحت تأثیر قرار خواهد گرفت. اما به قول استاد شفیعی کدکنی، محال است در آینده هم اگر ابررایانه‌ها میلیون‌ها استعاره نوین بسازند یا شعرهای متنوع و شگفت‌انگیز بیافرینند، بتوانند بیتی مانند اشعار قرن چهارم شعر فارسی بسرایند. مهم همان حس و شهود ناب شاعرانه در سرودن شعر است وگرنه ممکن است در آینده ابزارها، رایانه‌ها و هوش مصنوعی جای هنر واقعی را بگیرند.

■ شما برنده جوایز ادبی معتبر کشور شده‌اید. این جوایز ادبی چه تأثیری بر جریان شعری امروز ایران دارد؟

بزرگ‌ترین دستاوردی که این جشنواره‌ها، کنگره‌ها و جوایز باید داشته باشند، الگوپروری است؛ یعنی به نسل جوان نشان دهند که الگوهای برتر شعر امروز کدام‌ها هستند. باید دید آیا این انتظار در سال‌های اخیر و در روند برگزاری این جشنواره‌ها و کنگره‌ها برآورده شده است یا خیر. اگر این اتفاق نیفتاده، باید بررسی کرد آیا این رویدادها در دستیابی به اهدافشان موفق نبوده‌اند. مردمی که از بیرون به این جشنواره‌ها نگاه می‌کنند، ممکن است فکر کنند جنبه‌های تشریفاتی، اداری و تجاری بر آن‌ها غالب است و نه فعالیت‌های خالص هنری. متصدیان جشنواره‌ها نیتشان هنری است و می‌خواهند الگوسازی کنند، اما آیا اثری که برگزیده می‌شود موجب استمرار یک شیوه و روش در شعر و شاعری خواهد شد؟ آیا این امر سبب گرایش شاعران جوان‌تر به آن فرم و ساخت می‌شود؟ آیا شاعران جوان‌تر، سلوک شاعرانه او را الگو قرار خواهند داد؟ این‌ها مسائلی است که باید رصد شود و نیاز به پیمایش میدانی دارد.

■ چه توصیه‌ای برای شاعران جوان و علاقه‌مندان به شعر نو دارید؟

بخوانند، بخوانند، بخوانند؛ تمرین کنند، تمرین کنند، تمرین کنند و برای چاپ آثارشان شتاب نکنند. بگذارند هر چه بیشتر آن شعر و آن احساس در آن‌ها ته‌نشین شود و در درونشان فرم بگیرد و وارد چرخه چاپ و مسابقه و نشر و جشنواره‌بازی و جایزه‌بازی نشوند. به باطن هنر توجه کنند و بکوشند به مکاشفه در درون برسند و شعرشان حاصل کشف درون باشد. شعرشان باید حاصل ضرب آهنگ‌های روحشان باشد، نه حاصل پذیرش جامعه، فضاهای اطراف، دورهمی‌ها، جایزه‌ها و جشنواره‌بازی‌ها و امثال آن‌ها.

آگهی تجدید مزایده شرکت نمایشگاه بین المللی مشهد

mashad int'l exhibition company

موضوع : بهره برداری از فضای غرفه باربری (با شرایط جدید)
نمایشگاه بین المللی مشهد در نظر دارد بهره برداری از فضای یک مورد غرفه های ثابت «باربری» را از طریق مزایده به صورت حراج را به واجدین شرایط واگذار نماید.
متقاضیان محترم جهت دریافت شرایط به سایت نمایشگاه به نشانی www.expo.ir و سایت ارجاع کار شهرداری مشهد به آدرس www.ets.mashhad.ir مراجعه نمایند.

شهرداری مشهد
۱۴۰۴۰۴۹۹۴

فراخوان سازمان آتش نشانی و خدمات ایمنی شهرداری مشهد به شماره ۴۵/۱۴۰۴/۱

سازمان آتش نشانی و خدمات ایمنی شهرداری مشهد در نظر دارد نسبت به انجام شناسایی مشاورین دارای صلاحیت برای انجام طرح پژوهشی» سهم سازمان ها و نهادها در بروز، کنترل و نظارت بر حوادث شهری» اقدام نماید لذا از کلیه مشاورین واجد شرایط دعوت به عمل می آید جهت دریافت اسناد از تاریخ ۱۴۰۴/۰۳/۱۸ به مدت دو هفته به سامانه ارجاع کار شهرداری مشهد به نشانی oldets.mashhad.ir مراجعه نماید.

شهرداری مشهد
۱۴۰۴۰۴۴۵۲

(اصلاحیه) آگهی توزیع برق مازندران

شرکت توزیع نیروی برق مازندران

پیرو آگهی منتشر شده شرکت توزیع نیروی برق مازندران در روزنامه قدس مورخ ۱۴۰۴/۰۳/۱۸ موارد ذیل اضافه می‌گردد:

ردیف	شماره مناقصه	شرح مناقصه	امور برق	مبلغ برآوردی (ریال)	مبلغ تضمین (ریال)
۶	۴۰۳۲۲۱۴۶۲	پروژه رینگ (ایجاد قدرت مانور) سال ۱۴۰۳	جنوب ساری	۱۳,۳۸۰,۲۷۸,۶۶۸	۱,۳۳۹,۰۰۰,۰۰۰

شرکت توزیع نیروی برق مازندران- اداره مناقصات
۱۴۰۴۰۴۵۰۸ ف

آگهی دعوت مجمع عمومی عادی سالیانه تاریخ انتشار آگهی: ۱۴۰۴/۰۳/۲۰

جلسه مجمع عمومی عادی سالیانه نوبت اول شرکت تعاونی مصرف فرهنگیان جغتای
رإس ساعت ۱۰صبح روز چهارشنبه مورخ ۱۴۰۴/۰۵/۰۱ در محل چهار راه کلانتری بلوار پاسداران سالن آمفی تئاتر آموزش و پرورش برگزار میگردد.از کلیه اعضاء دعوت میشود در جلسه مذکور حضور بهم رسانند. چنانچه حضور عضوی در مجمع میسر نیست می تواندحق رای خود را به موجب وکالتنامه کتبی به عضو دیگر یا نماینده تام الاختیار خود واگذار نماید در این صورت هر عضو به غیر عضو یک وکالت بیشتر نمی تواند داشته باشد.اعضای متقاضی ارائه وکالت بایستی بهمراه نماینده خود در ساعات اداری از تاریخ ۵ تا۱۲ تیر ماه به دفتر شرکت مراجعه وضمن ارائه وکالت برگه ورود به جلسه دریافت نمایند.همچنین با توجه به انتخابات هیات مدیره و بازرسین کلیه کاندیداهای سمت هیات مدیره و بازرسین بایستی از تاریخ انتشار آگهی به مدت هفت روز به دفتر شرکت مراجعه و نسبت به تکمیل فرم ثبت نام اقدام نمایند.
دستور جلسه :۱-گزارش هیئت مدیره و بازرسین ۲- طرح و تصویب صورتهای مالی سال۱۴۰۳ و نحوه تقسیم سود ۳-طرح و تصویب بودجه پیشنهادی ۱۴۰۴
۴- انتخاب اعضاء اصلی و علی البدل هیئت مدیره و بازرسین
هیئت مدیره
۱۴۰۴۰۴۵۲۰ ب

امروز ایران-کره شمالی با رمز صعود سخت!

دو تیم ایران و کره شمالی در چارچوب رقابت‌های مقدماتی جام جهانی امروز در قلعه حسن‌خان به دیدار هم می‌روند. این در حالی است که این دیدار قرار بود در مشهد برگزار شود. امیر قلعه‌نویی در نشست خبری در کمال تعجب ادعا کرد: شرایط سختی برای صعود داشتیم و با کمک همه توانستیم این کار را به آسانی و به نحو احسن انجام دهیم. برخلاف برخی دوستان که می‌گفتند صعود آسان بوده، این‌طور نیست. در گذشته، چه جام ملت‌ها و چه مقدماتی جام جهانی، رقابت‌ها آسیایی بود، اما الان چند قاره‌ای شده است. قلعه‌نویی افزود: درست است که دو هفته زودتر این کار بزرگ را با کمک خدا انجام دادیم، اما سختی‌های خاص خودش را داشت، از جمله نداشتن میزبانی. هرچند تعداد تیم‌های صعودکننده زیاد شده، اما شرایط تیم‌ها هم سخت‌تر شده است. بازی‌های اندونزی و چین را دیدم که هر دو تیم بازیکنان خارجی زیادی داشتند. با این تفاسیر، خواهش می‌کنم زحمات بچه‌ها را کمرنگ نکنید. وی ادامه داد: با کمترین هزینه، موفق شدیم سریع‌ترین صعود به جام جهانی را رقم بزنیم. در این مسیر نقاط قوت زیادی داشتیم که موجب شد در شرایط سخت، دو هفته زودتر صعود خود را قطعی کنیم. طبیعی است که در چنین شرایطی، بازیکنان با افت انگیزه مواجه شوند.

اروپا در پناه مویه‌های یک گلادیاتور

قیامتی به قامتِ پسر مادیرا

امید مافی | خوشبختی در شب شوربختیِ فرزندان غرناطه و سویل، حادثه‌ای بود شبیه ساق‌های زهردار CR۷، در هنگامه‌ای که مویه‌های موجود فرازمینی، همزمان با فتح قاره فرو چکید و اِی وای‌ها و هیهات‌ها دهان ماتادورها را پر کرد.

در شب معهود و در زیر نور ماه تمام چراغ‌های آلیانز آرنا به یکباره روشن شدند، وقتی شب در پناه اشک‌های رویین تنی با ۹۰۰ گل سپری شد و تنگه جبل‌الطارق در دامن سرخ‌فامِ سلسائو غلتید و حروف رستگاری بر کتیبه‌های دریانوردان حک شد. این‌بار نجات‌دهنده با استوک‌های خاکستری و رؤیاهای ارغوانی، قدم به کارزار گذاشت تا گلادیاتوری با پنج توپ طلا و یک بغل کفش طلا، از تالاب ساکن و صامت لاروخا به سلامت گذر کند و در سطورِ متورم امواج، بار دیگر جام را ببوسد و چنان بلایی نازل کند که سرجوخه‌های مغموم و مغبون فراسوی مدیترانه، از رنگ تا نیرنگ و از حسرت تا عزلت به اعجاز ساق‌های هفت ابدی ایمان بیاورند و در کنیسه‌های خیال خویش برابرش تعظیم کنند.

آن شب فوتبال با همه پیچیدگی‌اش، به سادگی باور کرد که نیکبختی در چمنزار روی کاکل نابغه‌هایی می چرخد که در تناقض سرشک‌ها و قهقهه‌ها، یک تنه مشقِ سُریدن به اعماق جاودانگی را می‌نویسند و قیقاجِ گام‌هایشان گوش‌های قاره همیشه بارانی را نوازش می‌دهند. مردانی در هیئت و هیبت پسرک بازیگوش کوچه‌های نمناک فونشال که با نمایش دراماتیک خویش کاری کرد دیوانگان لااقل برای ۱۲۰ دقیقه قرص‌های صورتی خود را فراموش کنند و با خندیدن و رقصیدن و چرخیدن روی سکوها، سور فاتحانه‌ای به جبر و جنون بزنند.

حالا دیگر کاپ قهرمانی جام ملت‌های یوفا در آغوش پادشاه بی‌زوال آرام گرفته و این حامی بی‌چون و چرای بچه‌های سرطانیِ ایبریاست که در شُرشر ناودان‌ها، ترانه‌های کولیان را زیر گوش لیسبون زمزمه می‌کند. حالا دیگر طعم پرتقال‌های بهشتِ مادیرا زیر زبان فرزندان خلف پرتغال نشسته تا معابد بدون مأزنه، یکسره نام اعجوبه‌ای را از بَر کنند که به بخشی از خاطره جمعی سوته دلانِ راه شیری بدل شده است. بله، ایشان هستند؛ عالیجناب کریستیانو رونالدو دوس سانتوس آویرو، کوتاه‌تر از گزاره نامش و بلندتر از قامت فرشتگان نگهبان. خوب بنگرید!

■ رؤیای بالا بردن جام جهانی

روبرتو مارتینز اینجا کلید موفقیت را پیدا کرده است. به جای کنار گذاشتن او، کریستیانو را به رهبر تیم تبدیل کرده است. آغوش‌هایشان در جشن قهرمانی لیگ ملت‌ها همه‌چیز را نشان می‌دهد. مارتینز می‌داند چه بازیکنی به تیم انگیزه و الهام می‌بخشد. دستاورد کریستیانو شگفت‌انگیز است. در دورانی و ورزشی که معمولاً بازیکنان باتجربه کنار گذاشته می‌شوند و بسیاری پس از ۳۰ سالگی افت می‌کنند، او با اخلاق کاری تقریباً فرا انسانی، دوره اوج خود را طولانی کرده است. او سبک بازی‌اش را با شرایط کنونی‌اش تطبیق داده و ذهنیت رقابتی‌اش را حفظ کرده، گویی زمان برایش متوقف شده است.

کریستیانو مثل یک بازیکن بیست ساله بازی می‌کند. او به پنج توپ طلا، پنج قهرمانی لیگ قهرمانان، یورو و دو لیگ ملت‌ها با پرتغال راضی نیست؛ رؤیای بزرگش همچنان پابرجاست: بالا بردن جام جهانی.

رونالدو به اسپورت تی‌وی گفت: «رنج، اشک‌ها. این لحظه‌ای خاص است.

برای ملت ما، برای پرتغالی‌هایی که اینجا در ورزشگاه هستند، برای آن‌هایی که در پرتغال ما را تشویق می‌کنند. بچه‌های من اسپانیایی هستند و همیشه در خانه با من شوخی می‌کنند، آواز می‌خوانند اسپانیا تا من را عصبانی کنند.

حالا که دیدند پدرشان اسپانیا را شکست داد، کمی نزد آن‌ها اعتبار پیدا کردم و فکر کنم از این به بعد بیشتر به پدرشان احترام می‌گذارند. (با خنده). به همین دلیل این لحظه برایم خاص است و واقعاً خیلی خوشحالم».

روانخواه فی‌المجلس سرمربی تیم امید شد!

حمیدرضا عرب | انتخاب امید روانخواه به عنوان سرمربی تیم ملی حرف و حدیث‌های بسیاری را به دنبال داشته است. گرچه این گزینه در دوران حضورش در تیم هوادار توانست دست‌کم امید را به اردوی این تیم بازگرداند و نسبتاً نتایج مطلوبی بدست آورد تا هوادار در هفته‌های پایانی امیدوار به بقا در لیگ برتر باشد؛ اما انتخاب او به عنوان سرمربی تیم امید در حالی که پیش‌تر گزینه‌های موفق‌تری همچون ربیعی، دقیقی و حتی رحمتی برای سرمربیگری تیم امید مطرح بودند، علامت سؤال‌های بسیاری را در ذهن اهالی فوتبال به وجود آورده است.

در انتخاب روانخواه چند موضوع مورد بحث است. نخست اینکه جز علی خطیر به عنوان یکی از اعضای هیئت رئیسه فدراسیون فوتبال که روانخواه را برای حضور در تیم امید حمایت می‌کرده، دیگر نفرات اطلاعی از این تصمیم نداشتند. مصاحبه برخی اعضای هیئت رئیسه این ادعا را کاملاً به اثبات می‌رساند که مهدی تاج در انتخاب سرمربی تیم امید هیچ کس را دخالت نداده و حتی نظری از اعضای هیئت رئیسه نخواسته است. موضوع دیگری که پس از معرفی روانخواه مطرح شده این است که او با حمایت برخی سیاسیون در این سمت قرار گرفته است. برای مثال سال‌هاست گفته می‌شود روانخواه به واسطه حمایت‌های یک نماینده مجلس در فوتبال ایران تیم می‌گیرد که این مسئله به تیم امید نیز کشیده شده و شایعه‌هایی را دامن زده است.

البته باید از سوی دیگری هم به این ماجرا نگریست. جدا از این شایعه‌ها و حواشی هیچ یک از گزینه‌های مطرح که در فصل بیست و چهارم یا پیش‌تر از آن موفقیت‌هایی با تیم‌های خود بدست آورده‌اند، حاضر به همکاری با تیم امید نشدند و به نوعی از پذیرش مربیگری این تیم سر باز زده‌اند و این طور نیست که تصور کنیم دستمزد کافی برای مربیان مطرح فراهم بوده تا سکان هدایت تیم امید را به دست بگیرند.

درواقع می‌شود با وجود امتناع بسیاری از چهره‌ها از قبول مربیگری تیم امید، حضور روانخواه را به نوعی به فال نیک هم گرفت؛ اما به هرحال انتخاب او در تیم امید با حرف و حدیث‌هایی همراه شد که ممکن است در قدم‌های نخست، روانخواه را برای کار در تیم امید دچار مشکل کند.

روانخواه از لحاظ انگیزه‌سازی مربی قابل قبولی در فوتبال ایران محسوب می‌شود و اگر بتواند نشاط نسبی را در تیم امید حاکم کرده و البته باشگاه‌ها نیز دست او را بگیرند و با تیم امید همکاری کنند شاید امید درنهایت تیم امید را به خواستگاه چند ساله‌اش رسانده و فوتبال ایران را پس از سال‌های طولانی راهی المپیک کند. هرچند روانخواه تجربه بین‌المللی هم ندارد.

گزارش روز

تکراری‌ترین خبر سال برای پرسپولیسی‌ها

دوباره خداحافظ اورونوف!

اوستون اورونوف بیش از یک‌ماه از میادین دور شد تا بخش مهمی از دوره پیش‌فصل را از دست بدهد. پرسپولیسی‌ها در حال نهایی‌کردن خریدهای تابستانی خود هستند تا بتوانند مطابق برنامه زمانی مدنظر اسماعیل کارتال، اردوی پیش‌فصل خود را آغاز کنند. گفته می‌شود قرار است اردوی پیش‌فصل پرسپولیس به میزبانی کشور ترکیه باشد و اگر اتفاق خاصی رخ ندهد، سرخ‌پوشان پایتخت از اوایل تیرماه، تمرین‌های آماده‌سازی خود را آغاز می‌کنند تا برای شروع فصل جدید لیگ برتر که احتمالاً از دهه نخست مرداد خواهد بود، آماده شوند.

بازیکنان ملی‌پوش پرسپولیس پس از اتمام فصل راهی اردوهای ملی شدند و حالا با حداقل استراحت باید خودشان را مهیای حضور در تمرینات پیش‌فصل کنند. در این میان، یک اتفاق ناگوار در دقایق ابتدایی تقابل ازبکستان - امارات، خبری تلخ را برای اسماعیل کارتال و هواداران پرسپولیس به همراه داشت؛ مصدومیت اوستون اورونوف، موضوعی که دیگر البته پرسپولیسی‌ها به آن عادت کرده‌اند و در فصل اخیر هم سریال مصدومیت‌های اورونوف سد راه درخشش او در ترکیب سرخ‌پوشان پایتخت شد.

■ خداحافظی با اردوی پیش‌فصل

اورونوف که در دو بازی پایانی فصل موفق شد گل بزند و دوباره نگاه‌ها را به سوی خود جلب کرد، در شب صعود تاریخی تیم ملی کشورش به جام جهانی، خیلی زود مصدوم شد و مشخص بود میزان آسیب‌دیدگی او نسبتاً شدید است؛ مسئله‌ای که حالا رسماً از سوی پزشک باشگاه پرسپولیس تأیید شده و باید گفت اوستون اورونوف، بخش مهمی از اردوی پیش‌فصل را از دست داده و شاید حتی تا هنگام شروع فصل جدید لیگ برتر هم نتواند به تمرینات سرخ‌پوشان پایتخت بازگردد.

■ دوره درمان؛ ۴ تا ۶ هفته

کمیته پزشکی پرسپولیس پس از مشاهده واکنش‌های بازیکن در لحظه آسیب‌دیدگی و شرح حالی که در اختیار داشت، احتمال آسیب درجه ۲ را مطرح کرده، ولی به‌طبع هرگونه اظهارنظر قطعی منوط به نتایج تصویربرداری ام‌آرآی بود. دکتر فرید زرینه در ارتباط با این موضوع اعلام کرد: «بررسی‌های پاراکلینیکی با پیگیری کادر پزشکی تیم ملی ازبکستان انجام شده است و آن‌ها به ما اطلاع دادند بازیکن با آسیب درجه ۲ روبه‌رو است. برای چنین موردی دوره درمان، فیزیوتراپی و بازیابی ۴ تا ۶ هفته‌ای در نظر گرفته می‌شود. البته پس از بازگشت بازیکن، باید شرایط او را از نزدیک بررسی کنیم. در حال حاضر با طرف ازبکستانی هم در ارتباط هستیم».

■ اورونوف در فهرست فروش؟

اسماعیل کارتال نشان داده روی وضعیت جسمانی بازیکنان تیمش وسواس ویژه‌ای دارد و عدم ادامه همکاری سرخ‌پوشان پایتخت با ایوب العملود و البته بی‌میلی پرسپولیسی‌ها نسبت به جذب صادق محرمی هم نشأت گرفته از همین مسئله است. در چنین شرایطی، با توجه به سریال مصدومیت‌های اوستون اورونوف، احتمال جدایی توافقی و فروش او در پنجره تابستانه بیش از پیش تقویت شده و باید دید درباره این مسئله طی روزهای آینده موضع رسمی کارتال و باشگاه پرسپولیس چه خواهد بود. این در حالی است که در پست این بازیکن، فخریان و کاظمیان جذب شده‌اند و بیفوما هم به‌شدت مورد اعتماد کارتال است. این یعنی او کار سختی برای رسیدن به ترکیب دارد و احتمالاً سرمربی ترک بیشتر به فکر درآمدزایی از فروش وی است تا استفاده مقطعی از بازیکن همیشه مصدوم.

یادداشت

علت تغییر مکان بازی ایران و کره‌شمالی از مشهد به تهران درخواست تیم میهمان اعلام شده بود اما این تیم به مشهد وارد شد!

فوتبال را با دروغ می‌چرخانند؟

جواد رستم‌زاده | در فوتبال ایران، دیگر عادت کرده‌ایم که واقعیت، چیزی نباشد که از دهان مسئولان بشنویم. پرونده جدید اما دیگر از حد گذشته است: ماجرای بازی تیم ملی مقابل کره شمالی، که یک‌شبه از مشهد به قلعه حسن‌خان منتقل شد، مصداق کامل دروغ، پنهان‌کاری و بی‌احترامی آشکار به مردم شهری است که کمترین حقشان در این سال‌ها، میزبانی از تیم ملی بوده است.

فدراسیون فوتبال اعلام کرد این تغییر بنا به «درخواست طرف کره‌ای» و به‌دلیل پرهیز آن‌ها از پرواز دوم انجام شده است. اما حالا، سرمربی تیم ملی کره شمالی پس از حضور تیمش در فرودگاه مشهد و سپس پرواز به تهران در کنفرانس خبری جمله‌ای گفت که به روشنی ادعای فدراسیون را رد می‌کرد: «به ما اطلاع داده بودند بازی در مشهد است، اما بعداً اطلاع دادند بازی در تهران برگزار می‌شود و ما چاره‌ای نداشتیم».

این جمله ساده، اما شفاف، کافی بود تا اعتبار ادعای فدراسیون را زیر سؤال ببرد. درواقع یا فدراسیون دروغ گفته یا کره‌ای‌ها زبان فارسی را از ما بهتر بلدند یا ای‌اف‌سی یک اعلامیه را سه مدل برای سه کشور مختلف نوشته! کدام را باید باور کنیم؟ در هر سه حالت، پرسش اصلی پابرجاست: فدراسیون ایران چرا حقیقت را شفاف اعلام نکرد؟

بسیاری از ناظران معتقدند ماجرا ساده‌تر از این‌هاست و فدراسیون، برای فرار از پاسخ‌گویی، تصمیم حذف مشهد از فهرست میزبان‌ها را پشت بهانه‌ای قابل فروش پنهان کرده است. اگر چنین باشد، باید گفت این تصمیم، نه‌تنها از بی‌صداقتی، بلکه از نبود شجاعت در مدیریت حکایت دارد. فراموش نکنیم مردم مشهد در سال‌های اخیر بارها خواستار میزبانی از تیم ملی بوده‌اند. ورزشگاه مجهز امام رضا(ع)، زیرساخت‌های قابل قبول و شور همیشگی تماشاگران، همگی دلایل کافی برای تحقق این مطالبه مشروع هستند. وقتی چنین شهری بدون هیچ توضیح قابل قبول و تنها با یک روایت دوپهلو از حق میزبانی محروم می‌شود، این نه یک تصمیم اجرایی ساده، که توهینی مستقیم به مردم و افکار عمومی آن شهر است.

در این میان، طنز تلخ خداداد عزیزی ـ اسطوره فوتبال مشهد ـ هم در نوع خود قابل تأمل بود: «فدراسیون توفان زرد را هم سیاه کرد!» جمله‌ای که در عین سادگی، کنایه‌ای عمیق به نحوه عملکرد فدراسیونی دارد که نه در مدیریت بحران که در مدیریت حقیقت هم ناکام مانده است.

واقعیت آن است که مردم انتظار ندارند همیشه تصمیمات باب میلشان باشد؛ اما انتظار دارند با آن‌ها صادقانه رفتار شود. وقتی واقعیت پنهان می‌شود، اعتماد عمومی فرو می‌ریزد و این خسارتی است که به‌سادگی جبران نخواهد شد. فدراسیون فوتبال ایران موظف است نسبت به این ماجرا پاسخگو باشد. لازم است رسماً توضیح دهد که چرا چنین تصمیمی اتخاذ شده و چرا روایت‌ها اینچنین متناقض است. در غیر این صورت، این سکوت و تناقض، چیزی جز تشدید بی‌اعتمادی و تضعیف سرمایه اجتماعی فوتبال ملی نخواهد بود.

خبر

لیگ ملت‌ها ۲۰۲۵

جدال تیم ملی والیبال با قهرمان المپیک

شمارش معکوس برای آغاز لیگ ملت‌های والیبال ۲۰۲۵ آغاز شده و این رقابت‌ها نخستین تورنمنت جدی پیش روی روبرتو پیاتزا، سرمربی تازه‌وارد تیم ملی والیبال کشورمان است. هفته نخست لیگ ملت‌های والیبال ۲۰۲۵ برای تیم ملی والیبال ایران، به‌صورت رسمی از روز پنجشنبه ۲۲ خرداد ۱۴۰۴ با دیداری حساس و سرنوشت‌ساز برابر تیم قدرتمند برزیل، قهرمان جهان و المپیک، در شهر ریودوژانیرو آغاز خواهد شد.

هفتمین دوره رقابت‌های لیگ ملت‌های والیبال با حضور تیم ملی ایران از روز پنجشنبه ۲۲ خرداد در کشور برزیل و شهر ریودوژانیرو آغاز می‌شود. این تورنمنت معتبر بین‌المللی با حضور ۱۸ تیم برتر جهان برگزار خواهد شد؛ تیم‌هایی از کشورهای ایتالیا، آرژانتین، صربستان، کوبا، ژاپن، برزیل، ترکیه، بلغارستان، هلند، آلمان، فرانسه، آمریکا، کانادا، لهستان، اسلوونی، اوکراین، چین و ایران در این رقابت‌ها حضور دارند.

تیم ملی والیبال ایران در گروه دوم این مسابقات قرار گرفته و با تیم‌های ملی برزیل، اوکراین، آمریکا، اسلوونی و کوبا به رقابت خواهد پرداخت. این رقابت‌ها در سه هفته برگزار خواهد شد و براساس برنامه‌ریزی انجام‌شده، از اواخر خرداد آغاز و تا پایان تیر ادامه خواهد یافت.

در هفته نخست، تیم ملی کشورمان به ترتیب برابر تیم‌های برزیل، آمریکا، اسلوونی و اوکراین صف‌آرایی خواهد کرد. در هفته دوم، ملی‌پوشان والیبال ایران در شهر بلگراد صربستان به مصاف تیم‌های ملی صربستان، آرژانتین، آلمان و هلند خواهند رفت. درنهایت، هفته سوم رقابت‌ها با میزبانی شهر گدانسک لهستان برگزار می‌شود و ایران در این مرحله با تیم‌های ملی لهستان، چین، فرانسه و بلغارستان دیدار خواهد کرد.

ساخت سامانه راهبری جراحی هوشمند در سال ۱۳۹۰

بیستم خرداد ۱۳۹۰ محققان مرکز رشد لوازم و تجهیزات پزشکی دانشگاه علوم پزشکی تهران موفق به طراحی و ساخت سامانه راهبری جراحی هوشمند با نام نویگیشن شدند. رویکرد این سیستم، استفاده از تصاویر بدست‌آمده، به‌کارگیری تکنیک‌های پیشرفته تحلیل و نمایش اطلاعات و همچنین سیستم‌های ردگیری تخصصی به‌گونه‌ای است که بتوان ویژگی‌های بیشتری برای تشخیص و درمان بدست آورد و دقت جراحی را افزایش داد. با ساخت سامانه جراحی هوشمند در کشور، ایران در کنار آلمان و آمریکا در میان سه سازنده آن در جهان قرار گرفت.

اوقات شرعی به افق مشهد

اذان ظهر	غروب خورشید
۱۱/۳۱	۱۸/۴۹
اذان مغرب	**نیمه شب شرعی**
۱۹/۱۰	۲۲/۳۷
اذان صبح فردا	**طلوع فردا**
۲/۲۶	۴/۱۳

اوقات شرعی به افق تهران

اذان ظهر	غروب خورشید
۱۲/۰۴	۱۹/۲۰
اذان مغرب	**نیمه شب شرعی**
۱۹/۴۱	۲۳/۱۱
اذان صبح فردا	**طلوع فردا**
۳/۰۲	۴/۴۸

سه‌شنبه ۲۰ خرداد ۱۴۰۴ ■ ۱۴ ذی‌الحجه ۱۴۴۶ ■ ۱۰ ژوئن ۲۰۲۵ ■ سال سی و هشتم ■ شماره ۱۰۶۶۶

صاحب امتیاز: مؤسسه فرهنگی قدس وابسته به آستان قدس رضوی
مدیرعامل و مدیر مسئول: علی یعقوبی
سردبیر: سید محسن اسدی

- آدرس دفتر مرکزی مشهد: بولوار سجاد، نبش سجاد ۱
- تلفن: ۱۴- ۳۷۶۸۵۰۱۱ (۰۵۱)
- صندوق پستی: ۵۷۷ - ۹۱۷۳۵
- دفتر تهران: بولوار کشاورز، بین کارگر و جمالزاده، شماره ۳۳۶
- تلفن: ۶۶۹۳۷۵۷۵ (۰۲۱)
- نمابر: (داخلی ۲۲۶) ۶۶۴۳۰۱۲۲ (۰۲۱)
- پیامک: ۳۰۰۰۴۵۶۷
- ارتباطات مردمی: ۳۷۶۱۰۰۸۶ (۰۵۱)
- امور مشترکین: ۵-۳۷۶۱۸۰۴۴ (۰۵۱)
- روابط عمومی: ۳۷۶۶۲۵۸۷ (۰۵۱)
- نمابر سردبیر: ۳۷۶۱۰۰۸۷ - ۳۷۶۸۴۰۰۴ (۰۵۱)
- سازمان آگهی‌ها: ۳۷۶۲۸۲۰۵ - ۳۷۰۸۸ (۰۵۱)
  فاکس: ۳۷۶۱۰۰۸۵ (۰۵۱)
- سفارشات چاپی: ۳۷۶۷۶۵۹۶ (۰۵۱)
- چاپ مشهد: مجتمع چاپ و نشر قدس
- چاپ همزمان تهران: چاپخانه جام‌جم

نظر «فوکویاما» درباره رؤیای عمر جاویدان و زندگی طولانی

دفاعیه‌ای برای مرگ!

حوالی امروز | عمر جاویدان یا طولانی با همه فریبندگی و جذابیتش فقط به درد رؤیاپردازی می‌خورد! از آن مقوله‌هایی است که روی کاغذ و نه در عمل می‌تواند انسان را وادارد تا سال‌های سال، به هوای یافتن یا ساختن فرمول «اکسیر» یا نوشدارو، نردبان مطالعه و پژوهش را بالا برود، کوچه‌پسکوچه‌های دانش را بکاود و بگردد و بگردد و البته به آنچه می‌خواهد نرسد. این «نرسیدن» انگار برایش لذت‌بخش‌تر از رسیدن و دستیابی به هدف است. بشر رؤیاها و تلاش و دویدن به‌دنبال جاودانگی را بیشتر از خود جاودانگی دوست دارد. شاید چون می‌داند جاودانگی، اگر ممکن باشد، در این دنیا و زندگی، امکان‌پذیر نیست. شاید به همین دلیل به مدد علم و فناوری به زندگی بیشتر و عبور دادن خودش از ۱۰۰ یا ۱۴۰ سالگی می‌اندیشد. او می‌خواهد «مرگ»، این سایه و همزادش را تا آنجا که می‌تواند به تعویق و تأخیر بیندازد. می‌خواهد مرگ را به صرافت تعقیب و سایه به سایه آمدن دنبال خودش، بیندازد!

■ مسیر دوم

انسان با همه رؤیاپردازی‌ها و همه تلاش‌هایی که صرف بالا بردن طول عمر می‌کند، کمتر به این اندیشیده که در زندگی «کیفیت» مهم‌تر است یا «کمّیت»؟ زندگی در جهانی مملو از انسان‌های مثلاً هفتاد تا صدوچهل ساله چگونه خواهد بود؟

«فرانسیس فوکویاما» در آخرین مقاله‌اش به همین مقوله پرداخته است. بخش‌هایی از مقاله او با عنوان «علیه طول زندگی» که در وب‌سایت Persuasion منتشر شده و «ترجمان» خلاصه‌ای از آن را به فارسی برگردانده در ادامه بخوانید:

«آینده‌ای که فناوری به ما وعده می‌دهد، اغلب با تصویر انسان‌هایی جاودانه همراه است: یعنی انسان‌هایی سالم، تیزهوش و بی‌نیاز از وداع با زندگی. اما وقتی به آدم‌های کهنسالی نگاه می‌کنیم که به لطف پیشرفت‌های پزشکی زنده مانده‌اند و دچار دردها و ناتوانی‌های شدید هستند، باید از خودمان بپرسیم: آیا ایده عمر طولانی واقعاً به همان اندازه که می‌گویند، رؤیایی و خواستنی است؟

در سال‌های اخیر، چندین نفر از غول‌های سیلیکون‌ولی، از جف بزوس تا پیتر تیل، سرمایه‌گذاری‌های عظیمی در زمینه تحقیقات مربوط به طول عمر کرده‌اند. شاید این پروژه‌ها، در سطح فردی قابل درک -گرچه ترحم‌انگیز- باشد، اما اگر این میل همه‌گیر شود، می‌تواند پیامدهای فاجعه‌باری داشته باشد. پزشکی مدرن در سده گذشته دستاوردهای عظیمی در این زمینه داشته است. کاهش مرگ‌ومیر کودکان، بهداشت عمومی و کشف آنتی‌بیوتیک‌ها، متوسط عمر انسان‌ها را بیش از ۳۰ سال افزایش داده است. اما پژوهش‌های معاصر در حوزه طول عمر، بر دو حوزه متفاوت متمرکز است: یکی، درمان بیماری‌هایی که با افزایش سن بروز می‌کنند و دیگری، تلاش برای دستکاری در روند پیری در سطح مولکولی، از جمله تغییراتی در تلومرها که با زمان مرگ سلول‌ها مرتبط‌اند. احتمالاً تنها مسیر دوم است که می‌تواند نتایجی چشمگیر و پیامدهایی شایان توجه داشته باشد».

■ جنگ بین نسلی

«فوکویاما» در مقاله‌اش از مفهوم «تصلب شناختی» می‌نویسد و اینکه خاصیت بالا رفتن سن این است که سبب می‌شود اغلب انسان‌ها چه دانشمند و چه فرد عادی، اجتماع‌پذیری، قدرت آموختن و درک و دریافتشان از جهان پیرامون کاهش پیدا کند. در این حالت نمی‌توان توقع داشت افراد توانایی شناخت، درک جامعه و دنیای جدید و رو به تغییر را از دست بدهند. او می‌گوید تمرکز تحقیقات پزشکی بر زنده‌نگه‌داشتن جسم، می‌تواند با بی‌توجهی عمیق به «کیفیت زندگی» همراه باشد. این مسیری است که علم خیلی وقت است پیش گرفته و نتیجه آن جسم‌هایی زنده، اما پیر و ناتوان است. اما مشکل اصلی چیز دیگری است: «تصلب شناختی». انسان‌ها معمولاً در اوایل زندگی، چشم‌اندازهای فکری و سیاسی خود را تثبیت می‌کنند: لیبرال یا محافظه‌کار، ملی‌گرا یا جهان‌وطن، ریسک‌پذیر یا محتاط. و پس از آن، در طول دوران بزرگسالی‌شان بر همین عقاید می‌مانند. گرچه برخی افراد در سالخوردگی همچنان ذهنی باز و پذیرا دارند، اما به‌طور کلی، تغییر بنیادی در نگرش‌ها با افزایش سن بسیار دشوار می‌شود. این مسئله می‌تواند توانایی ما در شناخت حال را با مشکل مواجه کند. یک شوخی قدیمی می‌گوید: «علم اقتصاد فقط با مرگ اقتصاددانان پیشرفت می‌کند».

امروزه هم که معمولاً دنیای ما را با تضاد میان «دو» نسل -جوانان و پیرها- توصیف می‌کنند. حالا فرض کنید آدم‌ها ۱۴۰ سال عمر کنند. آن‌گاه چند نسل باید با هم بجنگند؟ از آن گذشته، مشکل اصلی نه‌فقط تضاد، بلکه کُند شدن تدریجی آهنگ تغییر اجتماعی خواهد بود.

■ به مرگ مدیونیم

فیلم سینمایی «مسیر سبز» را یادتان هست؟ شخصیت اصلی فیلم که پلیس بوده و به دست یک فرد متهم به قتل و در شُرف اعدام به طرز شگفت‌آور و بسیار غیرطبیعی، از بیماری مهلک نجات یافته و عمر طولانی هم پیدا کرده و نمی‌داند چقدر دیگر عمر خواهد کرد. پس از اینکه درباره رنج‌های عمر طولانی و دیدن مرگ فرزندان و نوادگانش حرف می‌زند جمله‌ای جالب می‌گوید: «همه ما به مرگ مدیونیم. هیچ استثنایی وجود ندارد. اما، خدایا... گاهی اوقات، مسیر سبز به نظر بسیار طولانی است...». «فوکویاما» هم درباره ایده عمر طولانی معتقد است: «هیچ نشانه‌ای وجود ندارد از اینکه جامعه‌ای پیر، حتی اگر سالم هم باشد، بهتر از جامعه‌ای جوان است. جهان ۱۴۰ ساله‌ها جهانی است ایستاتر، هم از نظر اقتصادی و هم اجتماعی؛ با جمعیت قابل توجهی از ناتوانان. پیامدهای اقتصادی چنین وضعیتی بسیار سنگین خواهد بود؛ همین حالا هم در شرق آسیا شاهد آن هستیم: بالاترین نرخ‌های امید به زندگی، همراه با پایین‌ترین نرخ‌های زادوولد، موجب شده است تا ساختار جمعیتی این کشورها از «هرم» به شکل «جام» دربیاید. چیزی که موجب کاهش ثبات و پایداری جامعه می‌شود. وقتی درباره جامعه می‌اندیشیم، باید از مرگ هم در جای خود دفاع کنیم».

علم و زندگی

چشم‌های بیونیک

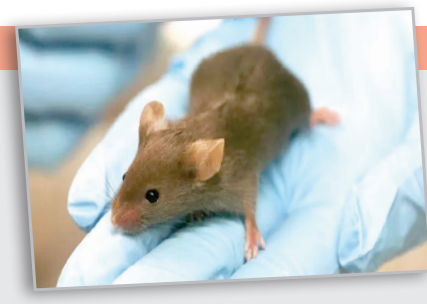

تا حالا فکر کرده‌اید چقدر از جهان اطرافتان را نمی‌بینید؟ نور فروسرخ یکی از آن چیزهایی است که همیشه دور و برمان است، اما چشم‌های ما از دیدنش عاجزاند. اما حالا دانشمندان دانشگاه فودان چین با استفاده از عنصر کمیاب تلوریم، نانوسیم‌هایی ساخته‌اند که سلول‌های گیرنده نور شبکیه را ارتقا می‌دهند. این سیم‌ها نور فروسرخ را به سیگنال‌های الکتریکی تبدیل می‌کنند و مغز آن‌ها را به تصویر تبدیل می‌کند. این فناوری روی موش‌های نابینا آزمایش شد و آن‌ها دوباره بینایی خود را بدست آوردند. اما شگفت‌انگیزتر اینکه میمون‌های بینا هم توانستند نور فروسرخ را ببینند. یعنی حالا به راحتی می‌توانند مثل یک شکارچی در شب عمل کنند و اجسام گرم را بدون اینکه نور یا شعله‌ای از آن‌ها بتابد، ببینند. محققان امیدوارند بتوانند در آینده چشم‌های بیونیک با قابلیت دید حرارتی را برای انسان‌ها بسازند.

آزمایشگاه غیرحیوانی

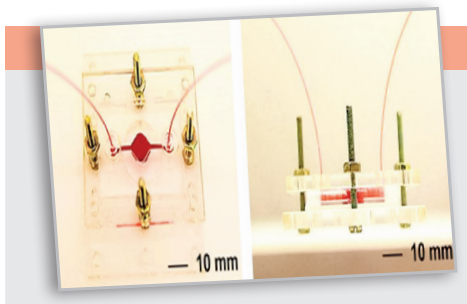

سال‌هاست حیوانات قربانی آزمایش‌های علمی می‌شوند، اما دانشمندان بالاخره دارند راه‌هایی پیدا می‌کنند که بدون نیاز به موش‌های بی‌گناه، تحقیقات را انجام دهند. البته این تغییر بیشتر به نفع خود ماست، چون روش‌های جدید دقت بالاتری دارند و درنتیجه قابل اعتمادترند. یکی از این روش‌ها، اندام‌های روی تراشه است؛ تراشه‌هایی کوچک که به جای مدارهای الکترونیکی، سلول‌های زنده دارند و رفتار اندام‌های واقعی را تقلید می‌کنند. از طرف دیگر، هوش مصنوعی هم خودی نشان داده و در یک آزمایش، توانست ۱۹۰ هزار ماده شیمیایی را با دقت ۸۷ درصد، بهتر از آزمایش‌های حیوانی غربال کند. دانشمندان حتی در حال ساخت پوست و استخوان مصنوعی هستند تا داروها را بدون نیاز به حیوانات آزمایش کنند. شاید در آینده، موش‌های آزمایشگاهی بازنشسته شوند و علم با تراشه‌های هوشمند و هوش مصنوعی، بدون نیاز به قربانی کردن حیوانات، پیشرفت کند.

افاضات

کورتکس، ضخیمش خوب است یا نازکش؟

میم.ظرافتی | **می‌گوییم: پدرجان! از صبح علی‌الطلوع، آمده‌ای، نشسته‌ای پشت رایانه و داری سایت‌ها را شخم می‌زنی که سوژه پیدا کنی... بس است دیگر... کی قرار است مطلبت آماده شود و ما و این ستون وزین را از بلاتکلیفی در بیاوری؟**

همان طور، مشغول، جواب می‌دهد: اونی که براش سرچ می‌کنم به این ستون وزین شما مربوط نیس... یعنی مربوط هست، برای امروز و فعلاً مربوط نیس!

می‌گوییم: الان کسی از شما خواست معما طرح کنی؟ بالاخره سوژه و جست‌وجوهایت مربوط به این ستون و این جریده هست یا نیست؟ مطلبت به صفحه امروز می‌رسد یا نه؟

می‌گوید: ظرافتی جان... فعلاً دارم می‌گردم ببینم، رادیولوژی یا آزمایشگاهی پیدا می‌شه که بتونه ضخامت کورتکس مغزم رو مشخص کنه یا نه...

با عصبانیت می‌گوییم: آخر شما مجموع حجم، قطر و ابعاد مغزت مگر چقدر است که ضخامت کورتکسش باشد؟ اصلاً کورتکس مغز شما چه ربطی به مطلب این ستون دارد؟

همان‌طور جست‌وجوگرانه می‌گوید: ربط داره... وقتی به قول اون آقای اقتصاددان، درصد بالای چندهمسری و ازدواج فامیلی سبب شده ضخامت کورتکس مغز ما ایرانی‌ها کمتر از مغز اروپایی‌ها باشه... معلومه که ضخامت کورتکس هم روی فرهنگ و رفتار آدم‌ها اثر می‌ذاره و همه این‌ها روی رشد و توسعه اقتصادی یا عقب‌ماندگی اثر داره، قطعاً ضخامت کورتکس مغز من هم به مطلبی که قراره بنویسم و شما چاپش کنی ربط داره...

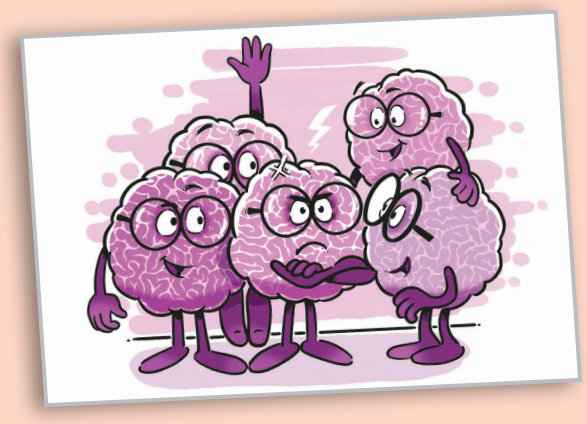

می‌گوییم: لطفاً سعی نکن گیجمان کنی و این‌طوری مطلب امروز را بپیچانی؟ الان ما نفهمیدیم چی شد؟ آن طور که آقای اقتصاددان گفته چندهمسری و ازدواج فامیلی سبب شده کورتکس مغز ما ضخامتش کم شود یا چون ضخامتش کم بوده درصد ازدواج فامیلی و چندهمسری توی ایران بالا رفته؟ چون ضخامت کورتکسمان کم بوده، رشد و توسعه اقتصادی‌مان کم شده یا به دلیل عدم توسعه اقتصادی، کورتکس‌هایمان نازک شده؟

می‌گوید: اینو خودمم متوجه نشدم چطوریه... بعدشم چه فرقی داره؟ مهم اینه که یه جورایی به هم ربط دارن.

می‌گوییم: جناب دانشمند... متخصص رابطه شناس! کدام رشته علمی باید ثابت کند ازدواج فامیلی یا چندهمسری، ضخامت فلان جای مغز را کم می‌کند؟

می‌گوید: لابد علم پزشکی، آناتومی، روان‌شناسی، مغز و اعصاب، جامعه‌شناسی و این جور چیزا باید دست به دست هم بدن...

می‌گوییم: «ها باریکلا... این آقای اقتصاددان که اقتصاددان است... شما هم در تحصیلات دهه شصتی‌ات فقط تا کسب دیپلم خدمات بازرگانی جلو رفتی و آخرش تایپ کردن را هم درست یاد نگرفتی... الان چطوری و به ضِرس قاطع می‌گویی این‌ها به هم ربط دارند؟ گیرم ربط داشتند و شما هم رفتی آزمایشگاه و دیدی ضخامت کورتکس مغزت کم شده، ازدواج فامیلی هم که نداشتی، آن وقت متهم می‌شوی به چندهمسری پنهانی... اعتماد به نفس فعلی‌ات را هم از دست می‌دهی، همین چند کلمه‌ای هم که می‌نوشتی را نمی‌توانی بنویسی...» این‌ها را که می‌گوییم، پشت رایانه وا می‌رود و بدجوری می‌رود توی فکر... حالا حالاها هم بعید است بتواند چیزی برای این ستون بنویسد!

آگهی مزایده عمومی

سازمان ساماندهی مشاغل و فرآورده های کشاورزی شهرداری تبریز

سازمان ساماندهی مشاغل و فرآورده های کشاورزی شهرداری تبریز - کشتارگاه صنعتی شهرداری تبریز در نظر دارد به استناد مجوز هیئت مدیره سازمان به شماره ۲۰ - ۱۴۰۴/۰۱/۰۸ نسبت به فروش آلایش غیرخوراکی دام سنگین (هزارلا و روده تلخ گاوی) بصورت یکجا و به استناد مجوز هیئت مدیره به شماره ۱ - ۱۴۰۴/۰۱/۱۸، نسبت به فروش آلایش خوراکی دام سبک و سنگین (خوش خوراک) را از طریق برگزاری مزایده عمومی طبق شرایط ذیل به افراد واجد شرایط واگذار نماید. لازم به ذکر است کلیه مراحل برگزاری مزایده از دریافت اسناد تا ارائه پیشنهادات شرکت کنندگان و بازگشایی پاکت ها از طریق درگاه سامانه تدارکات الکترونیکی دولت (ستاد ایران) انجام خواهد شد. ضمناً شرکت کنندگانی که عضو سامانه نمی باشند جهت شرکت در مزایده باید نسبت به انجام مراحل ثبت نام در سایت مذکور و دریافت گواهی امضای الکترونیکی اقدام نمایند.کلیه شرکت کنندگان باید مبلغ سپرده شرکت در مزایده را طبق اسناد موجود در سامانه به صورت فیش بانکی یا ضمانتنامه معتبر بانکی به شماره حساب ۱۰۰۰۲۵۵۴۷۶۹۰۴ نزد پست بانک شعبه اسکو بنام سازمان ساماندهی مشاغل و فرآورده های کشاورزی شهرداری تبریز واریز نمایند.

مهلت دریافت اسناد مزایده از ساعت ۱۰/۳۰ صبح روز سه شنبه مورخ ۱۴۰۴/۰۳/۲۰ لغایت ساعت ۱۷/۳۰ روز یکشنبه مورخ ۱۴۰۴/۰۳/۲۵ در بستر سامانه ستاد ایران می باشد.

آخرین مهلت بارگذاری مدارک بصورت الکترونیکی در سامانه ستاد ایران تا ساعت ۱۷/۳۰ روز پنجشنبه مورخ ۱۴۰۴/۰۴/۰۵ می باشد و تنها فیش سپرده شرکت در مزایده را بصورت فیزیکی تا ساعت ۱۰ روز شنبه مورخ ۱۴۰۴/۰۴/۰۷ به واحد امور قرارداد سازمان ساماندهی مشاغل و فرآورده های کشاورزی شهرداری تبریز واقع در خیابان توانیر فلکه گلپارک تحویل نمایند.

تاریخ بازگشایی پیشنهادات ساعت ۱۳ روز شنبه مورخ ۱۴۰۴/۰۴/۰۷ در بستر سامانه ستاد ایران در محل سازمان ساماندهی مشاغل و فرآورده های کشاورزی شهرداری تبریز خواهد بود.

کلیه شرکت کنندگان دارای شخصیت حقوقی جهت شرکت در مزایده باید فرم مشخصات صاحب یا صاحبان امضاء مجاز شرکت را به تایید یکی از دفاتر اسناد رسمی برسانند. بدیهی است به پیشنهادهای فاقد تصدیق امضاء ترتیب اثر داده نخواهد شد.

به پیشنهادهای فاقد ضمانتنامه بانکی- فیش سپرده های مخدوش و سپرده های کمتر از میزان مقرر در شرایط مزایده ترتیب اثر داده نخواهد شد سایر اطلاعات و جزئیات مربوطه در اسناد مزایده مندرج است.

ضمناً سازمان در رد یا قبول هرکدام از پیشنهادها مختار بوده و هزینه های چاپ آگهی و حق الزحمه کارشناسی برعهده برنده مزایده خواهد بود.

شناسه آگهی ۱۹۴۴۷۷۵

محمد علیون – مدیرعامل سازمان
ساماندهی مشاغل و فرآورده های کشاورزی–شهرداری تبریز

۱۴۰۴۰۴۳۰۵ ف

آگهی مزایده

شرکت توسعه و عمران انفاق خراسان در نظر دارد چند دستگاه آرپاتمان مسکونی و یک قطعه زمین مندرج در این آگهی و تعداد محدود دیگری از آپارتمان های مسکونی در بلوک های A , B , C حسین آباد - بلوار شهید اسماعیل پور طرقی ۲۴ را نیز از طریق مزایده واگذار نماید. لذا از متقاضیان دعوت میشود در صورت تمایل به شرکت در مزایده ، نسبت به بازدید آپارتمان ها و زمین و اخذ اسناد مزایده از دفتر شرکت اقدام نمایند .

موضوع	کاربری	متراژ به متر مربع	قیمت پایه کارشناسی به ریال	مبلغ تضمین شرکت در مزایده به ریال	موقعیت	طبقه	بلوک	شماره واحد
آپارتمان	مسکونی	۱۰۱	۳۰/۳۰۰/۰۰۰/۰۰۰	۱/۵۱۵/۰۰۰/۰۰۰	آپارتمان ها همگی به آدرس مشهد - بلوار میرزا کوچک خان - بلوار شهید اسماعیل پور طرقی - نبش کوچه پور طرقی ۲۴/۲ - مجتمع مسکونی شرکت انفاق میباشند .	دوم	A	جنوب غربی
آپارتمان	مسکونی	۱۴۷	۴۴/۱۰۰/۰۰۰/۰۰۰	۲/۲۰۵/۰۰۰/۰۰۰		چهارم	A	شمالی
آپارتمان	مسکونی	۱۰۱	۳۰/۳۰۰/۰۰۰/۰۰۰	۱/۵۱۵/۰۰۰/۰۰۰		پنجم	A	جنوب غربی
آپارتمان	مسکونی	۸۵	۲۵/۵۰۰/۰۰۰/۰۰۰	۱/۲۷۵/۰۰۰/۰۰۰		پنجم	A	جنوب شرقی
آپارتمان	مسکونی	۹۳	۲۸/۸۳۰/۰۰۰/۰۰۰	۱/۴۴۱/۵۰۰/۰۰۰		دوم	C	جنوب شرقی
آپارتمان	مسکونی	۸۲	۲۴/۶۰۰/۰۰۰/۰۰۰	۱/۲۳۰/۰۰۰/۰۰۰		همکف	B	جنوب شرقی
آپارتمان	مسکونی	۹۷	۲۹/۱۰۰/۰۰۰/۰۰۰	۱/۴۵۵/۰۰۰/۰۰۰		دوم	B	جنوب غربی
زمین	مسکونی	۱۸۰	۱۷/۰۰۰/۰۰۰/۰۰۰	۸۵۰/۰۰۰/۰۰۰	بیرجند - مهر شهر - خیابان شهید احمدی روشن	قطعه	۴۴۲-۱	

** مهلت اخذ اسناد مزایده تا پایان وقت اداری مورخ ۱۴۰۴/۰۳/۲۹ - واحد پشتیبانی و یا واحد اداری مالی شرکت .
** مهلت عودت اسناد مزایده به دفتر شرکت تا پایان وقت اداری مورخ ۱۴۰۴/۰۴/۰۱ می باشد .
** عرصه زمین وقفی است .
** شرکت در رد یا قبول پیشنهادات مختار است .
** برای کسب اطلاعات بیشتر با شماره تلفن های ۵ - ۰۵۱۳۷۱۳۸۱۳۲ داخلی ۱۱۹ تماس حاصل فرمایید . و یا مراجعه حضوری به دفتر شرکت داشته باشید .
آدرس دفتر شرکت : مشهد - بلوار شهید قرنی - قرنی ۳۴ - کوچه سوزنچی ۲ پلاک ۸۶ - کد پستی ۹۱۸۴۹۹۵۱۱۶

۱۴۰۴۰۴۴۶۹