قدس

روزنامه صبح ایران

WWW.QUDSONLINE.IR

سه شنبه ۲۷ خرداد ۱۴۰۴

۲۱ ذی الحجه ۱۴۴۶ | ۱۷ ژوئن ۲۰۲۵ | سال سی و هشتم | شماره ۱۰۶۷۱

۸ صفحه | ۴ صفحه رواق | ۴ صفحه ویژه میهن و خراسان

قیمت تک شماره ۶۰۰۰ تومان

گفت‌وگو با آیت‌الله محمدحسن اختری در تحلیل قرآنی اصل «نصرت حق و شکست باطل»

وحدت ملت ایران؛ سیلی محکم بر چهره باطل صهیونیسم

گردهمایی‌های مردمی از جنوب لبنان تا خیابان‌های اروپا در محکومیت صهیونیست‌ها، مطالبه آزادگان جهان از ایران چیست؟

وعده صادق را تکرار کن

۳

عملکرد شجاعانه مجری شبکه خبر هنگام حمله وحشیانه صهیونیست‌ها به رسانه ملی «پیام قدرت ایران به جهانیان» شد

صدای صلابت ایران

۲

جامعه جهانی پزشکان در برابر جنایت‌های جنگی و هدف‌قراردادن بیمارستان‌ها سکوت کرده است

عبور هزارباره صهیونیست‌ها از خط قرمز بشریت

واگویه‌های زائران حرم مطهر رضوی در پی حملات صهیونیست‌ها به خاک پاک ایران

پیام مقاومت از جوار حریم ولایت

آیا بازار سرمایه ایران برای شرایط دوران جنگ آماده است؟

بورس با آرایش جنگی

۴

برای آن‌هایی که نه خاک وطن برایشان ارزش دارد نه جان هموطن

وطن‌فروشی کیلویی چند؟

۵

سخنگوی وزارت خارجه در پاسخ به قدس:

بانیان قطعنامه شورای حکام، حکم تجاوز به ایران را امضا کردند

۲

روز جهاد کشاورزی

هنرمندان تجسمی پای کار ایران و محکومیت متجاوزان

هنر مقاومت

مسعود شجاعی طباطبایی در گفت‌وگو با قدس: زبان هنر برای عموم مردم مفهوم است و واکنش سریعی را در پی دارد؛ از این رو وظیفه هنرمندان به‌ویژه در عرصه کارتون، کاریکاتور و گرافیک این است که با ایستادن در کنار مظلوم، ظلم ظالم را افشا کنند

۶

یادداشت

آزمونی سرنوشت‌ساز برای جامعه جهانی

محسن اسدی موحد

۲

آگهی مزایده

محصولات باغات آستان قدس رضوی

شرح در صفحه ۳

سفارش آگهی ۳۷۰۸۸ خیلی آسان و راحت

سازمان آگهی های روزنامه قدس

۱۴۰۴۰۴۸۲۵

آگهی فراخوان شرکت در مزایده – تجدید

اداره کل راهداری و حمل و نقل جاده ای استان فارس در نظر دارد مزایده عمومی زیر را از طریق سامانه تدارکات الکترونیکی دولت برگزار نماید کلیه مراحل برگزاری مزایده تا ارائه پیشنهاد مزایده گران و بازگشایی پاکت ها از طریق درگاه سامانه تدارکات الکترونیکی دولت (ستاد) به آدرس (www.setadiran.ir) انجام خواهد شد و لازم است مزایده گران در صورت عدم عضویت قبلی ، مراحل ثبت نام در سایت مذکور و دریافت گواهی امضاء الکترونیکی را جهت شرکت در مزایده محقق سازند.

ردیف	عنوان	محل	نوع قرارداد	مدت قرارداد	مبلغ پایه اجاره ماهیانه سال اول (ریال)	ودیعه (ریال)	مبلغ تضمین شرکت در مزایده (ریال)
۱	نگهداری و بهره‌برداری از مجموعه نمازخانه شهیدآباد	کیلومتر ۱۴۵محور شیراز – اصفهان	اجاره بدون اخذ سرقفلی	۳ سال	سال اول : ۷۴/۰۰۰/۰۰۰ سال دوم : ۹۲/۵۰۰/۰۰۰ سال سوم : ۱۱۵/۰۰۰/۰۰۰	ضمانتنامه بانکی معادل ۶ برابر اجاره ماهیانه سال سوم	۱۶۸/۹۰۰/۰۰۰

۱. مهلت دریافت اسناد از تاریخ ۱۴۰۴/۰۳/۳۱ لغایت ۱۴۰۴/۰۴/۰۴

۲. ارائه پیشنهاد : تا پایان وقت اداری (ساعت ۱۳:۰۰) مورخ ۱۴۰۴/۰۴/۱۶

۳. بازگشایی پیشنهادها :۱۴۰۴/۰۴/۱۷ راس ساعت ۰۸:۰۰

۴. مهلت بازدید از تاریخ ۱۴۰۴/۰۳/۳۱لغایت ۱۴۰۴/۰۴/۱۶ (ساعت ۸:۰۰ لغایت ۱۳:۰۰)

ضمناً رعایت موارد ذیل الزامی است : ۱. برگزاری مزایده صرفاً از طریق سامانه تدارکات الکترونیکی دولت می باشد و کلیه مراحل فرآیند مزایده شامل خرید و دریافت اسناد مزایده (در صورت وجود هزینه مربوطه)، ارسال پیشنهاد قیمت و اطلاع از وضعیت برنده بودن مزایده گران محترم از این طریق امکان پذیر می باشد.

۲. کلیه اطلاعات موارد اجاره شامل مشخصات، شرایط و نحوه ارجاع کار در برد اعلان عمومی سامانه مزایده، قابل مشاهده، بررسی و انتخاب می باشد.

۳. علاقه مندان بر شرکت در مزایده می بایست جهت ثبت نام و دریافت گواهی الکترونیکی (توکن) با شماره های ذیل تماس حاصل نمایند:

مرکز پشتیبانی و راهبری سامانه : ۴۱۹۳۴-۰۲۱

اطلاعات تماس دفاتر ثبت نام استانها، در سایت سامانه (www.setadiran.ir) بخش (ثبت نام/پروفایل مزایده گر) موجود است.

تاریخ انتشار نوبت اول : ۱۴۰۴/۰۳/۲۷ تاریخ انتشار نوبت دوم : ۱۴۰۴/۰۳/۲۸

اداره کل راهداری و حمل و نقل جاده ای فارس

شناسه آگهی ۱۹۴۸۸۴۰

۱۴۰۴۰۲۸۱۶ ف

آگهی مناقصه

سازمان موقوفات آستان قدس رضوی استان تهران

در نظر دارد جهت انجام خدمات تأمین نیروی انسانی خود به تعداد حداقل ۸۷ نفر در بخش های تأمین نیروی حفاظتی، مراقبتی، اداری، ترابری، خدمات و... را از طریق برگزاری مناقصه واگذار نماید.

لذا از مؤسسات و شرکت هایی که دارای شرایط و صلاحیت در مناقصه می باشند دعوت می گردد جهت کسب اطلاعات بیشتر و دریافت اسناد مناقصه حداکثر تا تاریخ ۱۴۰۴/۰۴/۰۴ با شماره تلفن ۸۸۳۷۵۷۵۴ (واحد اداری) تماس حاصل نمایند.

۱۴۰۴۰۲۸۲۴

مجتمع چاپ و نشر روزنامه قدس

چاپ افست | چاپ شیت | چاپ رول | یووی | سلفون | لیتوگرافی | صحافی | برش |

مجهزترین چاپخانه شرق کشور با پرسنل حرفه‌ای

۰۵۱-۳۷۰۸۸

مشهد مقدس، بلوار سجاد، نبش سجادیک

(واحد سفارشات مؤسسه فرهنگی قدس)

مدنی‌زاده وزیر اقتصاد شد

در نشست دیروز مجلس شورای اسلامی، بررسی صلاحیت سیدعلی مدنی‌زاده به عنوان وزیر پیشنهادی اقتصاد در دستور کار قرار گرفت و در نهایت نمایندگان با ۱۷۱ رأی موافق، ۶۷ رأی مخالف و هشت رأی ممتنع از ۲۴۶ رأی، با انتصاب وی به عنوان وزیر امور اقتصادی و دارایی موافقت کردند. مدنی‌زاده در جلسه رأی اعتماد مجلس در دفاع از برنامه‌های خود گفت: در برابر شما ایستاده‌ام تا با شما برای آینده‌ای دیگر پیمان ببندم؛ آینده‌ای که در آن ایران نه فقط تاب‌آور و مقتدر که رقابت‌پذیر و الهام‌بخش نیز باشد. وی افزود: برنامه اصلی‌ام، کاهش ناترازی بانکی و تلاش برای کاهش ناترازی بودجه با هدف کنترل تورم و افزایش ارزش پول ملی است. رئیس جمهور نیز که برای دفاع از وزیر پیشنهادی خود به مجلس رفته بود در سخنانی با تأکید بر ضرورت ایستادگی در برابر رژیم صهیونیستی، گفت: امروز بیش از هر زمانی به وحدت و انسجام نیاز داریم و باید هر اختلافی را کنار بگذاریم. پزشکیان درباره صلاحیت مدنی‌زاده هم توضیح داد: آقای مدنی‌زاده را نمی‌شناختم. در این انتخاب ارتباط سیاسی و جریانی وجود نداشت، بلکه بر اساس شاخص‌های علمی، کارشناسی، اعتقادی، جوانی و ارتباط با طبقه نخبه و دانشمند جامعه او را تأیید کردیم. گفتنی است پیش از مدنی‌زاده، عبدالناصر همتی نخستین وزیر اقتصاد و دارایی دولت چهاردهم بود که در ۱۲ اسفند سال گذشته، نمایندگان با طرح استیضاح وی موافقت کردند.

یادداشت

آزمونی سرنوشت‌ساز برای جامعه جهانی

دکتر محسن اسدی موحد، دکترای حقوق بین‌الملل | تنش‌های اخیر میان ایران و رژیم صهیونیستی که با صدور قطعنامه شورای حکام آژانس بین‌المللی انرژی اتمی (IAEA) آغاز و با حملات نظامی تحریک‌آمیز و بی‌سابقه رژیم صهیونیستی به خاک ایران تشدید شد، نه تنها ثبات منطقه‌ای را به خطر انداخته، بلکه ضربه‌ای مهلک بر پیکره نظم حقوقی بین‌المللی مبتنی بر قوانین (Rule-based International Order) وارد کرده و ناکارآمدی سازمان ملل متحد را در ابعادی کم‌سابقه به نمایش گذاشته است.

حملات نظامی اسرائیل جنایتکار، نقض آشکار و فاحش اصول اساسی حقوق بین‌الملل عرفی و منشور ملل متحد است. ماده ۲ (۴) منشور ملل متحد به صراحت هر گونه تهدید یا توسل به زور علیه تمامیت سرزمینی یا استقلال سیاسی یک کشور را ممنوع می‌کند. تنها استثناهای این اصل، دفاع مشروع (ماده ۵۱ منشور) و یا اقدام با مجوز شورای امنیت سازمان ملل متحد است که هیچ یک در مورد رژیم صهیونیستی صدق نمی‌کند. ادعای اسرائیل جنایتکار مبنی بر «دفاع پیشدستانه» نیز از نظر حقوق بین‌الملل به ویژه بر اساس رویه دیوان بین‌المللی دادگستری (ICJ) در پرونده‌هایی نظیر نیکاراگوئه علیه ایالات متحده (۱۹۸۶) مردود است؛ زیرا دفاع پیشدستانه تنها در شرایط کاملاً اضطراری و وجود تهدیدی نزدیک و جدی بوده که هیچ راه حل دیگری باقی نگذارد و عدم امکان مراجعه به شورای امنیت قابل توجیه است. لذا این اقدام اسرائیل به وضوح مصداق یک «عمل تجاوز» است که طبق قطعنامه ۳۳۱۴ سازمان ملل متحد (۱۹۷۴) و اساسنامه رم دیوان کیفری بین‌المللی (ICC)، یک جرم بین‌المللی محسوب می‌شود. علاوه بر این، ابعاد این تجاوز فراتر از صرف استفاده از زور است و شامل نقض‌های فاحش دیگر حقوق بین‌الملل بشردوستانه و کیفری می‌شود: نخست، اقدام حمله به مناطق مسکونی یا زیرساخت‌های اساسی غیرنظامی ایران، بر اساس کنوانسیون‌های ژنو ۱۹۴۹ و پروتکل‌های الحاقی آن (به ویژه پروتکل اول)، یک جنایت جنگی محسوب می‌شود. دوم، حمله به تأسیسات هسته‌ای حتی اگر دارای جنبه‌های نظامی باشد، به دلیل ظرفیت ایجاد فاجعه زیست محیطی و انسانی گسترده می‌تواند مشمول جنایت‌های جنگی و حتی جنایت علیه بشریت قرار گیرد. ماده ۵۶ پروتکل اول الحاقی به کنوانسیون‌های ژنو به طور خاص از تأسیسات حاوی نیروهای خطرناک مانند نیروگاه‌های هسته‌ای در برابر حملات محافظت می‌کند. سوم، ترورهای هدفمند شخصیت‌های رسمی نظامی و دانشمندان هسته‌ای ایران در خاک یک کشور مستقل، نقض فاحش حاکمیت ملی و حق حیات بوده و می‌تواند به عنوان جنایت علیه بشریت یا جنایت جنگی تلقی شود. این اقدام‌ها، بی‌ثباتی منطقه را تشدید کرده و راه حل‌های دیپلماتیک را مسدود می‌کند.

در برابر این تجاوزهای آشکار و مستمر، جمهوری اسلامی ایران به عنوان کشوری که مورد حمله مسلحانه قرار گرفته، حق ذاتی دفاع مشروع (Inherent Right of Self-Defense) را طبق ماده ۵۱ منشور ملل متحد داراست. این اقدام‌های رژیم کودک‌کش را نمی‌توان بدون در نظر گرفتن سابقه طولانی و مستند این رژیم در نقض‌های فاحش حقوق بین‌الملل به ویژه در نوار غزه بررسی کرد. اسرائیل دارای پرونده‌ای باز و سنگین از جنایت‌های جنگی و جنایت علیه بشریت است؛ از جمله کشتار غیرنظامیان، محاصره غیرقانونی غزه، استفاده نامتناسب از زور و مجازات دسته‌جمعی. تحقیقات جاری در دیوان کیفری بین‌المللی و پرونده‌های در جریان در دیوان بین‌المللی دادگستری (مانند اتهام‌های نسل‌کشی مطرح شده توسط آفریقای جنوبی) شاهدی بر سنگینی این پرونده است.

این رخدادها و سابقه اسرائیل جنایتکار، پیامدهای وخیمی برای آینده نظام حقوقی بین‌المللی و نقش سازمان ملل متحد دارند. آن‌ها به تضعیف کامل اصل عدم توسل به زور می‌انجامند، بی‌ثباتی را افزایش می‌دهند و اعتبار سازمان ملل را به دلیل ناتوانی شورای امنیت در واکنش قاطع زیر سؤال می‌برند. برای مقابله با این روند نهادهای بین‌المللی لازم است اقدام‌های قاطعی را انجام دهند: شورای امنیت سازمان ملل متحد باید تجاوز نظامی رژیم صهیونیستی به خاک ایران را به صراحت محکوم کند، قطعنامه‌ای الزام‌آور برای توقف فوری حملات صادر کند و در صورت عدم رعایت، امکان اعمال تدابیر اجباری تحت فصل هفتم منشور ملل متحد از جمله تحریم‌های هدفمند و دیگر اقدام‌های قهری را علیه اسرائیل بررسی کند. همچنین باید حق مشروع ایران در دفاع از خود را به رسمیت بشناسد و از آن حمایت کند. دیوان کیفری بین‌المللی (ICC) و دیوان بین‌المللی دادگستری (ICJ) نیز باید تحقیقات خود را تسریع بخشند و به دنبال پیگرد قضایی مسئولان و رسیدگی به اتهام‌ها باشند. این شامل تحقیق درباره تمامی ابعاد حملات اخیر به ایران و نیز ادامه پرونده‌های مرتبط با جنایات اسرائیل در فلسطین است. مجمع عمومی سازمان ملل متحد و شورای حقوق بشر نیز باید از طریق قطعنامه‌ها و فشارهای سیاسی بر رژیم صهیونیستی برای پایبندی به قوانین بین‌المللی تأکید ورزند و در صورت ضرورت، کمیته‌های حقیقت‌یاب مستقل و قوی برای جمع‌آوری شواهد و مستندسازی تمامی نقض‌ها تشکیل دهند.

■ **نتیجه‌گیری**

حملات اخیر اسرائیل به ایران، در کنار سابقه طولانی نقض‌های حقوق بین‌الملل و ارتکاب جنایت‌های جنگی توسط این رژیم، یک زنگ خطر جدی برای جامعه بین‌المللی است. این اقدام‌ها نه تنها ثبات منطقه‌ای را به شدت به خطر می‌اندازند، بلکه به طور فزاینده‌ای اعتبار و مشروعیت نظام حقوقی بین‌المللی و نهادهای حافظ صلح جهانی را تضعیف می‌کنند. حق ذاتی دفاع مشروع ایران طبق ماده ۵۱ منشور ملل متحد در برابر این تجاوزها کاملاً قانونی و مشروع است. تنها از طریق پایبندی قاطع به قوانین و اصول بین‌المللی، تضمین پاسخ‌گویی بدون تبعیض و اصلاح نهادهای بین‌المللی برای رفع نواقص و سیاست‌های فلج‌کننده فعلی می‌توان به آینده‌ای باثبات‌تر و عادلانه برای نظام حقوقی بین‌المللی و صلح جهانی امیدوار بود. آیا جهان این فرصت تاریخی را غنیمت خواهد شمرد یا اجازه خواهد داد بی‌عدالتی و هرج و مرج بر قوانین حاکم شود؟

عملکرد شجاعانه مجری شبکه خبر هنگام حمله وحشیانه صهیونیست‌ها به رسانه ملی «پیام قدرت ایران به جهانیان» شد

صدای صلابت ایران

جاوید | در ادامه امواج حملات حساب شده و سهمگین ایران به پیکره رژیم متجاوز صهیونیستی، باران موشکی و پهپادی جمهوری اسلامی روز گذشته در دو مرحله روانه سرزمین‌های اشغالی شد و دشمن را زیر ضربه قرار داد و این در شرایطی است که در مقابل دشمن کودک‌کش با ادامه هدف قرار دادن مراکز شهری از جمله صدا و سیمای جمهوری اسلامی به دنبال انتقام از مردم ایران است.

طبق بیانیه سپاه پاسداران در دو مرحله عملیات «وعده صادق ۳» که شامگاه و سحرگاه دیروز انجام شد، مراکز اطلاعاتی رژیم غاصب و سامانه‌های دفاعی چندلایه دشمن هدف قرار گرفت و دچار اختلال شد، طوری که سامانه‌های پدافندی این رژیم همدیگر را هدف قرار دادند! همچنین بر اساس تصاویر منتشر شده، در پی اصابت دو موشک مافوق صوت ایران به نیروگاه حیفا، منابع اسرائیلی از قطعی گسترده برق در مناطق مرکزی سرزمین‌های اشغالی خبر دادند. تصاویر منتشر شده از بروز آتش‌سوزی بزرگ در این نیروگاه حکایت دارد. نیروگاه برق حیفا حدود ۷ تا ۸ درصد برق کل رژیم را تأمین می‌کند. پایگاه هوایی «نواتیم» در صحرای نقب نیز شاهد انفجار مهیب در نتیجه حمله موشکی ایران بود. خانه حانوخ داو میلویتسکی، نماینده پارلمان این رژیم (کنست) هم هدف قرار گرفته است. پناهگاه‌های زیرزمینی موسوم به مامادها در بیتاح تیکفا واقع در اراضی اشغالی هم بر اثر موج حملات موشکی ایران فروریخته که در نتیجه دست‌کم چهار صهیونیست به هلاکت رسیده‌اند. از سویی هاکابی سندرز، سفیر ایالات متحده در فلسطین اشغالی تأیید کرد ساختمان سفارت واشنگتن در تل‌آویو در حمله موشکی ایران آسیب دیده است. وی توضیح داد: «سفارت و کنسولگری آمریکا در اسرائیل همچنان بسته خواهد بود و اقدام‌های احتیاطی ادامه دارد». همزمان با افزایش حملات کوبنده ایران، رئیس شورای امنیت داخلی رژیم صهیونیستی پس از شکست تلاش‌های این رژیم علیه کشورمان گفت: تل‌آویو به دنبال براندازی نظام ایران نیست. وی در عین حال در سخنانی وقیحانه افزود: رژیم صهیونیستی امیدوار است این اتفاق بیفتد!

■ **حمله صهیونیست‌ها به صدا و سیما!**

ارتش اسرائیل اعلام کرده حدود ۱۰۰ موشک از سمت ایران در موج جدید حملات شلیک شده است. شبکه المیادین گزارش داد: ایران ۱۱ موج حمله موشکی از زمان آغاز جنگ علیه اسرائیل انجام داده و در آن‌ها ۳۷۰ موشک و بیش از ۱۰۰ پهپاد استفاده شده است. شب گذشته نیز موج سنگین حملات موشکی ایران ۱۱ کشته و ۱۸۷ زخمی در میان صهیونیست‌ها بر جای گذاشت. از سویی بر اساس اعلام دفتر رسانه‌ای رژیم صهیونیستی، از آغاز حملات موشکی ایران در روز جمعه تاکنون، ۲۴ صهیونیست کشته و دست‌کم ۵۹۲ نفر نیز زخمی شده‌اند. با این حال سردار پاکپور، فرمانده کل سپاه پاسداران دیروز در سخنانی که نشان‌دهنده دست بالای ایران است، گفت: حتی اگر حملات اسرائیل متوقف شود ما کار را تا آخر ادامه خواهیم داد. تلفات اسرائیل بیش از آن چیزی است که اعلام می‌شود؛ تنها یک ساختمان مورد هدف ما که به کل منهدم شده است ۷۰ اسرائیلی در آن پناه گرفته بودند، مناطق مهمی از اسرائیل را منهدم کردیم و ادامه خواهیم داد. جالب آنکه در میانه جنگ روز گذشته از جدیدترین پهپاد انتحاری نیروی هوافضای سپاه با نام شاهد ۱۰۷ رونمایی شد. پهپاد مذکور با موتور پیستونی است که به نظر می‌رسد برد آن بیش از هزار و ۵۰۰ کیلومتر باشد.

روز گذشته البته برخی مناطق کشورمان هدف پرتابه‌های دشمن قرار گرفت. رژیم صهیونیستی در ادامه جنایت‌های خود دیروز به استودیو خبر صدا و سیمای جمهوری اسلامی ایران حمله کرد! تمامی عوامل شبکه خبر از هدف قرار گرفتن استودیو لحظاتی قبل از حمله خبر داشتند اما حاضر به ترک استودیو نشدند و شروع به تکبیر گفتن کردند. تعدادی از کارکنان صدا و سیما در این جنایت زخمی شدند. البته تنها دقایقی پس از حمله جنایتکارانه به ساختمان شبکه، پخش زنده مجدد برقرار شد. بازگشت سریع برنامه ها به مدار، تحسین مردم در فضای مجازی را به دنبال داشت و برخی کاربران با اشاره به شجاعت و صلابت سحر امامی مجری صدا و سیما تأکید کردند که او یک تنه هیمنه رژیم صهیونیستی را درهم شکست. در مقابل ایران ضمن اعلام پاسخ انتقامی خود دستور تخلیه دفاتر مرکزی شبکه N12 (کانال ۱۲ اسرائیل) و News14 (کانال ۱۴ اسرائیل) را صادر کرد! رژیم همچنین دیروز مناطقی در نزدیکی میدان آزادی تهران را هدف قرار داد. همچنین حملاتی مستقیم به تیم‌های امدادرسانی صورت گرفته است.

از سویی در پی ادامه تهاجم‌ها، ۶ تن از پاسداران و دو بسیجی شهرستان خمین بامداد دیروز حین دفاع از کیان ایران به شهادت رسیدند. حملات موشکی صبح دیروز به کرمانشاه هم سبب تخریب بخش‌هایی از بیمارستان فارابی شد. آیین تشییع پیکر مطهر ۲۳ شهید والامقام جنایت اخیر رژیم صهیونیستی در آذربایجان شرقی هم صبح دوشنبه ۲۶ خرداد ۱۴۰۴ با حضور خانواده معظم این شهیدان و مردم قدردان تبریز در گلزار شهدای وادی رحمت تبریز برگزار شد.

روز گذشته نشست اضطراری شورای حکام آژانس بین‌المللی انرژی اتمی نیز برگزار شد که البته بدون تصویب قطعنامه‌ای پایان یافت. در این نشست نجفی، نماینده ایران با بیان اینکه دوران بزن در رو تمام شده است از شورای حکام و اعضا خواست مقابل جنایت‌های رژیم اشغالگر اقداماتی قاطع انجام دهند.

■ **تل‌آویو به دنبال کشاندن پای واشنگتن به جنگ با تهران**

همزمان تلاش‌های تل‌آویو برای وادار کردن واشنگتن به رویارویی با تهران هم شدت گرفته و برخی انتشار هدفدار خرابی‌ها در تل‌آویو از سوی رسانه‌های رژیم را با هدف مظلوم‌نمایی و پیشبرد این هدف عنوان می‌کنند. در مقابل برخی مقامات آمریکایی از جمله سناتور دموکرات تیم کین تلاش‌هایی را آغاز کرده و با ارائه لایحه‌ای به دنبال آن هستند تا مانع ورود واشنگتن به جنگ با ایران بدون تأیید کنگره شوند. پیش‌تر سناتور برنی سندرز با هشدار به ترامپ در توییتی نوشت: ایالات متحده نباید به جنگ غیرقانونی نتانیاهو علیه ایران کشیده شود. مقامات صهیونیست از آمریکا خواسته‌اند برای دفع حملات ایران وارد عمل شود؛ چرا که این رژیم به تنهایی نمی‌تواند در برابر موج حملات موشکی کشورمان ایستادگی کند. این در شرایطی است که در ادامه روشن شدن نشانه‌های مشهود از مشارکت ایالات متحده در تهاجم علیه کشورمان، روز گذشته منابع خبری از انهدام یک فروند پهپاد ام‌کیو۹ آمریکایی در منطقه دشت عباس استان ایلام خبر دادند.

■ **۲۸ نفر در بازداشت نیروهای امنیتی**

از سویی با افزایش درخواست‌ها برای مقابله جدی با عوامل نفوذی و پیاده نظام دشمن در کشور، روز گذشته اسماعیل فکری، جاسوس موساد پس از طی فرایند کامل آیین دادرسی کیفری و تأیید و ابرام حکم در دیوان عالی کشور به دار مجازات آویخته شد. این در شرایطی است که روز گذشته سیداسماعیل خطیب، وزیر اطلاعات در حاشیه جلسه هیئت دولت وعده داد با معدود عوامل خائن و نفوذی که با دشمن همکاری می‌کنند، برخورد قاطعانه خواهد شد. فضای ملتهبی که حملات رژیم صهیونیستی به وجود آورده است به شدت ضدانقلاب را بر آن داشته که خود را نشان دهد. در همین باره جواد امام، سخنگوی جبهه اصلاحات دیروز در توییتی نوشت: عناصر نفوذی و ستون پنجم دشمن شناسایی شوند و برخورد قاطعانه صورت گیرد. محمدعلی آهنگران نیز نوشت: ۸۰ درصد انفجارها و خرابکاری‌ها، داخلی است. ریشه وطن‌فروشان و خائنان داخلی را بخشکانید کار جنگ یکسره خواهد شد!

این در حالی است که از ابتدای تجاوز آشکار رژیم صهیونیستی به کشور با تشکیل قرارگاه ویژه در دادسرای تهران و با دستور مقام قضایی، مأموران گمنام امام زمان(عج) در نهادهای امنیتی و اطلاعاتی با رصدهای میدانی و انجام مأموریت‌های راهبردی موفق به شناسایی عناصر مرتبط با سرویس تروریستی رژیم صهیونیستی شده و در ۱۵ پرونده جداگانه ۲۸ متهم را به دادسرای امنیت تهران معرفی کرده‌اند. در ادامه مقابله جدی با عناصر نفوذی دشمن روز گذشته ضمن کشف کارگاه ساخت ریزپرنده و پهپاد در اصفهان چهار متهم در این ارتباط دستگیر شدند. همچنین طبق گفته فرمانده کل انتظامی فراجا یک واحد در شهر ری با بیش از ۲۰۰ کیلو مواد منفجره و پهپادهای آماده به کار و ریزپرنده‌های فعال شناسایی شد.

پیش‌تر مردخای کدار، افسر سابق اطلاعات ارتش اسرائیل به صراحت اعتراف کرده اسرائیل بدون نقش‌آفرینی مردم ایران در خیابان‌ها، قادر به شکست جمهوری اسلامی نیست. کدار که سال‌ها در بخش اطلاعات ارتش اسرائیل (امان) فعالیت داشته، در نشستی با عنوان «چالش ایران» تصریح کرد: سؤال می‌کنند که چرا من اصرار دارم مردم ایران را به خیابان بکشانیم؟ چون باید واقع‌بین بود: ما به‌تنهایی نمی‌توانیم بر ایران پیروز شویم. این کار غیرممکن است.

نشست خبری

سخنگوی وزارت خارجه در پاسخ به قدس:

بانیان قطعنامه شورای حکام، حکم تجاوز به ایران را امضا کردند

آرش خلیل‌خانه | سخنگوی وزارت امور خارجه کشورمان در نشست خبری دیروز خود در پاسخ به پرسش خبرنگار قدس در خصوص نگاه ایران به تأثیر قطعنامه تنظیم شده توسط آمریکا و تروئیکای اروپایی در شورای حکام بر زمینه‌سازی تجاوز رژیم صهیونیستی به ایران و حمله به تأسیسات اتمی ما و اینکه این اتفاق موجب بازنگری جمهوری اسلامی در نوع و سطح همکاری با آژانس خواهد شد؟ گفت: قطعاً هر تحولی در این حد و مقیاس نمی‌تواند بر تصمیم‌گیری‌های راهبردی یک کشور بدون تأثیر باشد.

اسماعیل بقایی افزود: اینکه رژیم صهیونیستی کمتر از ۲۴ ساعت از تصویب قطعنامه اقدام به تجاوز کرد حتماً معنادار است و ما به سه کشور اروپایی و آمریکا هشدار داده بودیم که با این اقدام و صدور قطعنامه برای ماجراجویی رژیم صهیونیستی زمینه‌سازی می‌کنند، بنابراین حتماً این کشورها را پاسخگو می‌دانیم به ویژه اینکه سخنانی از طرف مقامات رژیم مطرح شده که منتظر ماندند پس از قطعنامه شورای حکام اقدام به عملیاتی کردن نقشه تجاوز کنند. بقایی با تأکید بر اینکه هم طرف‌های بانی این قطعنامه و هم طرف‌هایی که از ابتدا گزارش غیرمنصفانه در مورد برنامه هسته‌ای ایران تدوین کردند باید پاسخگو باشند، درباره نظر وزارت امور خارجه در مورد طرح مجلس برای خروج از ان‌پی‌تی، به خبرنگار قدس گفت: ما در ارتباط نزدیک با مجلس هستیم و قاعدتاً تصمیم‌های مجلس طبق قانون برای دولت لازم‌الاجراست. البته طرح‌هایی که اشاره کردید در حال تدوین است و همکاری و هماهنگی لازم را در مسیر تدوین با مجلس خواهیم داشت. در مورد موضوعات مهمی مانند برخورد با پیمان منع اشاعه در مراکز مربوط باید تصمیم‌گیری شود. وی اضافه کرد: موضع ایران این است که هر گونه سلاح کشتار جمعی را مغایر باورهای دینی می‌داند. ما به تعهداتمان در پیمان منع اشاعه پایبند هستیم و هیچ کشوری به ویژه در منطقه نباید چنین تسلیحاتی داشته باشد.

یادداشت

پاشنه آشیل دشمن در جنگ ترکیبی

دکتر سیدجلال امینی، کارشناس مسائل سیاسی | در دامنه نزاع شکل گرفته میان کشورمان با محور شر، یکی از راهبردهای اصلی و مشترک دشمن در مقطع کنونی، پمپاژ ترس به جامعه با هدف نهایی طراحی تحریکات اجتماعی در درون ایران است. این پروژه چندلایه که با هدف ناامن‌سازی و بی‌ثبات‌سازی داخلی دنبال می‌شود، ماهیتی کاملاً امنیتی، رسانه‌ای و روانی دارد. رژیم صهیونیستی با حمایت کامل آمریکا، در دو سال گذشته با اشغال نوار غزه ادعا داشت به دنبال تحقق سه هدف محوری است؛ آزادی اسیران خود، نابودی کامل ساختار مقاومت اسلامی حماس و تغییر ترکیب سیاسی حاکم بر غزه به شکلی که امنیت دائمی برای صهیونیست‌ها تأمین شود. اما با شکست در هر سه جبهه، دشمن صهیونیستی به سیاست خزنده و خطرناک روی آورد؛ دستاوردسازی دروغین از دل جنایت و نسل‌کشی. در این سناریو صهیونیست‌ها علاوه بر کشتار مردم بی‌دفاع و نابودی بیش از ۸۰ درصد زیرساخت‌ها و منازل مسکونی در غزه، اقدام به گسترش دایره جنگ به کرانه باختری و جنوب لبنان کردند. در گام بعد، با چراغ سبز آمریکا، پروژه ناامنی در ایران را کلید زدند؛ پروژه‌ای که در ورای آن همان گونه که مدعی هستند انتقال آشوب از درون سرزمین‌های اشغالی به خاک ایران از مسیر جنگ ترکیبی شامل بی‌ثبات‌سازی از درون، فشار دیپلماتیک از بیرون و تحریک روانی جامعه طراحی شد. در این میان آمریکایی‌ها با الگوی قدیمی «جنگ بدون جنگ» که در دوران ترامپ مطرح شد، تلاش کردند همزمان با طرح مذاکره، جمهوری اسلامی را از طریق تهدید، ترور، عملیات نیابتی و فشار اقتصادی وادار به تسلیم کنند. در پشت صحنه مذاکرات اخیر هم دشمن با افزایش حباب‌گونه نرخ ارز، سکه و طلا می‌کوشید آرامش روانی جامعه را به هم بزند و با شرطی‌سازی افکار عمومی نسبت به نتیجه مذاکرات، چنین القا کند که آمریکا در آستانه توافق است و اگر جمهوری اسلامی وارد توافق نشود، تمام مسئولیت به گردن حاکمیت خواهد بود. هدف نهایی هم تحریک احساسات اجتماعی علیه نظام است. اما نقطه عطف ماجرا، حمله وحشیانه و بی‌سابقه صهیونیست‌ها بود؛ حمله‌ای که درست در بحبوحه گفت‌وگوهای سیاسی انجام شد و نه تنها به نفع رژیم تمام نشد، بلکه نتیجه‌ای کاملاً معکوس داشته و انسجام ملی، بصیرت عمومی و خروش یکپارچه مردم، خواب صهیونیست‌ها را آشفته کرد.

در روزهای اخیر، اجتماعات گسترده و خودجوش مردمی در اقصی نقاط کشور با فریادهای حمایت از رهبر معظم انقلاب، سپاه، ارتش و عملیات وعده صادق ۳ پاسخی کوبنده به دشمنان این مرز و بوم بود. اکنون دیگر پروژه اجماع‌سازی جهانی علیه ایران کاملاً منتفی شده و فضای بین‌المللی به ضرر آمریکا و رژیم صهیونیستی در حال تغییر است. افزایش نفرت عمومی جهانی از جنایت‌های صهیونیست‌ها و سیاست‌های دوگانه کاخ سفید واقعیتی انکارناپذیر است. در این شرایط، آنچه ضامن شکست قطعی دشمن خواهد بود، حضور مردم در صحنه، هوشیاری در برابر عملیات روانی دشمن، بی‌اعتنایی به شبکه‌های مزدور و انقلابی‌گری هوشمندانه است. هر گونه تحرک مشکوک از سوی عوامل داخلی آمریکا و رژیم صهیونیستی باید به سرعت از طریق اطلاع‌رسانی دقیق به نهادهای امنیتی و انتظامی خنثی شود؛ چراکه سوخت اصلی موشک‌های مقاومت، چیزی جز حضور آگاهانه مردم و وحدت ملی نیست. دشمن هر چقدر هم که از منافقان، ضدانقلاب، عوامل نفوذی و رسانه‌های دروغ‌پرداز استفاده کند، وقتی ملت در صحنه باشد، این پروژه‌ها یکی پس از دیگری با شکست مواجه خواهد شد.

۲ نماینده مجلس آمریکا به قتل رسیدند

یک نماینده مجلس محلی ایالت مینه‌سوتا در آمریکا و همسرش توسط یک شهروند آمریکایی به نام «ونس بولتر» به قتل رسیدند. این فرد همچنین یک نماینده دیگر این ایالت را هم کشته است. «ملیسا هورتمان» و «جان هافمن» اسامی این دو نماینده هستند. شهروندی هم که به تیراندازی به این دو قانون‌گذار متهم است، شامگاه یکشنبه دستگیر شد. مقامات این ایالت گفته‌اند فرد مظنون در لباس پلیس اقدام به تیراندازی کرده است. انگیزه این فرد هنوز معلوم نیست با این حال، دو مقام انتظامی به خبرگزاری آسوشیتدپرس گفتند فهرستی شامل حدود ۷۰ نام از جمله قانون‌گذاران ایالتی و فدرال را در ماشینش پیدا کرده‌اند.

حضور عملیاتی آلمان در کنار اسرائیل

مشاهده پرواز یک هواپیمای نیروی هوایی آلمان بر فراز اردن در شبکه‌های اجتماعی به نشانه‌ای از مشارکت این کشور در حملات اسرائیل به ایران تعبیر شده است. ماجرا از آنجا آغاز شد که برخی کاربران با استناد به داده‌های وب‌سایت «FlightRadar۲۴» که مسیر پرواز هواپیماها را نمایش می‌دهد، متوجه حضور یک هواپیمای آلمانی بر فراز اردن شدند. این هواپیما قابلیت سوخت‌رسانی هوایی به جنگنده‌ها را دارد و همین موضوع سبب شد برخی گمانه‌زنی کنند که آلمان به‌طور پنهانی در حال سوخت‌رسانی به جنگنده‌های اسرائیلی است. علاوه بر این، تصاویری از حضور یک هواپیمای نیروی هوایی انگلیس در آسمان اردن هم منتشر شده است.

گردهمایی‌های مردمی از جنوب لبنان تا خیابان‌های اروپا در محکومیت صهیونیست‌ها
مطالبه آزادگان جهان از ایران چیست؟

وعده صادق را تکرار کن

فاطمی‌نژاد | از همان لحظات ابتدایی آغاز موج حملات ایران علیه تجاوز رژیم صهیونیستی، قابل پیش‌بینی بود که همچون عملیات‌های پیش از آن، یعنی وعده صادق ۱ و ۲، موجی از شادی میان مردم جهان از به زیر ضرب بردن تل‌آویو، حیفا و سایر نقاط در سرزمین‌های اشغالی به‌وجود بیاید. بالاخره در این نزدیک به ۸۰سال اشغالگری و تجاوز این رژیم و به‌خصوص نسل‌کشی و سلاخی اخیرش در غزه، آن هم پیش چشم میلیاردها انسان، خوی سرطانی این رژیم به باور عالَم و آدم در اقصی نقاط دنیا رسیده و طبیعی بود هر واکنشی برای ضعیف کردن و از میان بردنش خوشحالشان کند. البته خود صهیونیست‌ها نیز از حدود و ثغور و میزان محبوبیت خودشان در میان مردم جهان آگاه‌اند که اگر نبودند، در همان لحظات اولیه آغاز جنگ و تجاوز علیه خاک ایران اسلامی، از تبعه‌های خود نمی‌خواستند تابعیت اسرائیلی خود را تا حد ممکن مخفی نگه داشته و اجازه ندهند کسی از صهیونیست بودنشان بویی ببرد. ضمن اینکه در همان بامداد جمعه تجاوز به تمامیت ایران اسلامی، دیدیم در دستورالعملی که همزمان با اطلاعیه بسته شدن تمامی سفارتخانه‌ها، کنسولگری‌ها و نهادهای دیپلماتیک اسرائیل در سراسر جهان منتشر شد، از افراد دارای تابعیت رژیم صهیونیستی خواسته شد نمادهایی که کمترین ارتباط‌شان را با اسرائیل نمایان می‌کند، مخفی کنند.

■ ایران، فقط انجامش بده

این موج خوشحالی حالا با سریالی شدن موج حملات وعده صادق ۳، بازتاب‌هایش در فضای مجازی به‌خصوص در سکوهای غیرغربی همچون تیک‌تاک فراگیر شد. یکی از این محتواها، پویش «Iran, if you're listening just do it» (ایران، اگر می‌شنوی، فقط انجامش بده) است که پس از اولین موج حمله وعده صادق ۳ آغاز شد. در این پویش، کاربران با این عبارت دابسمش می‌سازند و از مقامات نظامی ایران می‌خواهند اگر صدایشان را می‌شنوند، دوباره موج حملات وعده صادق ۳ را تکرار کنند. هر چند تیک‌تاک این پویش را پس از بازدید و فراگیری میلیونی‌اش در فضای مجازی، از بیم فشارهایی که ممکن است برچسب «نفرت‌پراکنی» به آن بخورد، محدود و سپس حذف کرد، اما کیست که نداند سانسور کردن این صدا و نادیده انگاشتن آن، به شکل واضحی پاک کردن صورت مسئله و نادیده گرفتن خشم و نفرت عمومی است که از قضا خود صهیونیست‌ها به‌وجود آورنده و شکل‌دهنده آن تا به اینجا بوده‌اند. نمی‌شود باد بکاری و طوفان درو نکنی. بماند که امروز با فراگیر شدن شبکه‌های اجتماعی و تکثیر میکرورسانه‌ها نمی‌شود جلو موج خشم و نفرتی را که از صهیونیست‌ها به‌واسطه جنایت‌هایشان در غزه، لبنان و حالا ایران در حال انجام است، گرفت.

■ کسی دلش برای اسرائیلی‌ها نمی‌سوزد

در کنار این پویش‌ها با قالب مشخص، البته کنش‌های دیگر مجازی هم وجود دارد که در آن‌ها، مقامات ایرانی مورد خطاب قرار می‌گیرند و از آن‌ها درخواست‌هایی برای مورد هدف قرار دادن مواضع صهیونیست‌ها مطرح می‌شود. برای نمونه، یکی از کاربران در تیک‌تاک از ایرانی‌ها می‌خواهد «بی‌هیچ ملاحظه‌ای اسرائیل را شخم بزند، چرا که دیگر هیچ وجدان بیداری در این عالم دلش برای اسرائیلی‌ها با آن اتفاقاتی که برای غزه رقم زده‌اند، نمی‌سوزد».

واکنش‌های مثبت به تصاویر اصابت موشک‌ها به سرزمین‌های اشغالی در ویدئوهای مربوط به وعده صادق ۳ نیز طبیعی‌ترین واکنشی است که این روزها، کاربران و اینفلوئنسرهای پلتفرم‌های فراگیر جهانی انجام می‌دهند. از گفتن «صبح به‌خیر» به اهالی تل‌آویو گرفته تا پر کردن کلیپ‌هایی از حرکات موزون و شادی‌شان در واکنش به شاهکارهای موشکی ایران.

■ کرایه تالار عروسی با ویوی هایپرسونیک چند؟

فیلم‌های شادی غیرایرانی‌هایی که در کشورهای منطقه شاهد حرکت موج موشک‌های وعده صادق ۳ هستند نیز از محتواهایی است که به‌شدت دست به دست می‌شود و اصطلاحاً «ویو» می‌خورد. در برخی از این تصاویر، مثلاً شاهد شادی نوجوانان و جوانان کشورهایی هستیم که از قضا در میان جنگ ایران و رژیم صهیونیستی، نیروهای نظامی کشورشان به رهگیری پهپادها و پرتابه‌های ایرانی برای وارد آمدن آسیب کمتر به سرزمین‌های اشغالی کمک می‌کنند.

در نمونه‌ای از این ویدئوها، نوجوانان اردنی با شعار «ایران، ایران» به تشویق موج موشکی وعده صادق ۳ رفته‌اند. طبیعتاً موج خوشحالی، شوخی کردن و تولید محتواهای مثبت در کشورهایی چون عراق و لبنان و اهالی غزه هم به نسبت دیگران از همه بیشتر بوده است. در ویدئوهایی که این چند روز از لبنان در وقت حمله وعده صادق ۳ منتشر شد، نمونه‌هایی از مشاهده موج حملات در مراسم عروسی و شادی فراگیر شد. همین موضوع سبب شد کاربری لبنانی، مشاهده زنده موج حملات موشکی ایران را به شوخی به عنوان «آپشنی برای تالارهای لبنان» ذکر کرده و این‌طور نرخ‌نامه تعیین کند: مراسم عادی در سالن بسته: ۱۰۰میلیون، در فضای باز با ویوی موشک بالستیک: ۱۵۰میلیون، سوپرویژه با ویوی هایپرسونیک: ۲۰۰میلیون.

در ویدئوهای دیگر نیز شاهد دعای اهالی غزه ازجمله عبارت معروف «اللهم سدد رمیهم» به معنای «خداوند تیرشان را به هدف بنشاند» بودیم. در یکی از این ویدئوها دختری از اهالی غزه با بغضی در گلو مکرر این عبارت قرآنی را فریاد می‌زند و از خدا می‌خواهد این حملات به ثمر بنشیند.

■ تجمع‌های مردمی در حمایت از ایران، از استانبول تا لندن

در کنار همه این کنش‌های مجازی، در میدان واقعی نیز حمایت‌های وجدان‌های بیدار از پاسخ ایران به تعرض به تمامیت ارضی‌اش توسط رژیم صهیونیستی ادامه دارد. غیر از بسیاری از مردم منطقه از کشمیر گرفته تا استانبول و بسیاری از شهرهای عراق، فعالان بین‌المللی زیادی نیز در کشورهای اروپایی همچون انگلیس و هلند در محکومیت تجاوز اسرائیل تجمع کردند.

در لاهه هلند مردم با تجمع در مقابل ساختمان سفارت جمهوری اسلامی با نصب بنری که در آن نام زنان و کودکان به شهادت رسیده در پی حملات رژیم صهیونیستی به خاک کشورمان و خشونت‌های اعمال‌شده علیه غیرنظامیان منتشر شده بود، اقدامات غیرقانونی و ضدانسانی رژیم صهیونیستی را محکوم کرده و رسیدگی نهادهای بین‌المللی به جنایات این رژیم را خواستار شدند.

37088
پذیرش آگهی
سریع و راحت

آگهی مزایده عمومی (نوبت اول)

شرکت صنایع معادن و عمران رضوی در نظر دارد نسبت به اجاره فضای پارکینگ فازهای (۱و۲) بازار جم واقع در حد فاصل میدان عدالت و خیابان سرخس اقدام نماید. جهت کسب اطلاعات بیشتر و دریافت اسناد به سایت www.rimc.ir مراجعه فرمائید.

روابط عمومی شرکت صنایع معادن و عمران رضوی

۱۴۰۴۰۴۸۵۶

فراخوان برگزاری تجدید مناقصه عمومی همزمان با ارزیابی کیفی (یکپارچه) دو مرحله ای (نوبت اول)
خرید و راه اندازی چیلرهای تراکمی هوا خنک با ظرفیت ۱۵ تن تبرید واقعی منطقه ۵ عملیات انتقال گاز

منطقه پنج عملیات انتقال گاز در نظر دارد خدمات موضوع بند یک را از طریق مناقصه عمومی واگذار نماید. لذا از مناقصه گران واجد شرائط دعوت بعمل می آید جهت دریافت همزمان اسناد مناقصه، بترتیب زیر اقدام نمایند.

نحوه دریافت اسناد مناقصه، فرم ها، مدارک ارزیابی کیفی، عودت، تحویل، بازگشایی فرمها و مدارک ارزیابی کیفی و پیشنهاد قیمت مناقصه گران: کلیه مراحل برگزاری مناقصه از طریق درگاه سامانه تدارکاتی الکترونیکی دولت (ستاد) به آدرس WWW.SETADIRAN.IR انجام خواهد شد. لازمست مناقصه گران درصورت عدم عضویت قبلی مراحل ثبت نام در سایت مذکور و دریافت گواهی امضاء الکترونیکی را جهت شرکت در مناقصه محقق سازند.

تذکر: در صورت تولید اقلام مورد تقاضا در داخل کشور ارائه پیشنهاد از تولیدات داخلي الزامي بوده و سایر پیشنهادات (کالاي خارجي) قابل بررسي نیستند.

۱) موضوع مناقصه: خرید و راه اندازی چیلرهای تراکمی هوا خنک با ظرفیت ۱۵ تن تبرید واقعی تقاضای شماره "3589803194-A

۲) برآورد اولیه مناقصه: مبلغ ۴۵،۰۰۰،۰۰۰،۰۰۰ (چهل و پنج میلیارد) ریال می باشد.

۳) میزان تضمین شرکت در فرآیند ارجاع کار: مبلغ ۲،۲۵۰،۰۰۰،۰۰۰ (دو میلیارد و دویست و پنجاه میلیون) ریال می باشد که مناقصه گر می بایست براساس تصویب نامه شماره ۱۲۳۴۰۲/ت ۵۰۶۵۹ هـ مورخ ۹۴/۰۹/۲۲ هیات وزیران نسبت به تهیه آن اقدام نموده، تصویر آن را در سامانه بارگذاری نموده و نسخه اصل آن را نیز در پاکت الف بصورت فیزیکی به کارفرما تسلیم نماید.

۴) اطلاعات دستگاه مناقصه گزار: – شیراز، بزرگراه امام خمینی، حدفاصل شهرک فرهنگیان و شهرک فرزانگان، منطقه پنج عملیات انتقال گاز، کدپستی ۹۶۳۱۵–۷۱۷۹۸ و شماره تماس ۹–۳۸۴۰۳۸۰۰ –۰۷۱

– شماره فراخوان در سامانه ستاد: ۲۰۰۴۰۹۳۲۶۱۰۰۰۰۱۳

۵) تاریخ انتشار مناقصه در سامانه تدارکاتی الکترونیکی دولت (ستاد): تاریخ ۱۴۰۴/۰۳/۲۷

۶) آخرین مهلت دریافت (دانلود) اسناد مناقصه، فرمها و مدارک ارزیابی کیفی: ساعت ۱۹:۰۰ روز سه شنبه مورخ ۱۴۰۴/۰۴/۰۳

۷) آخرین مهلت بارگذاری/ عودت اسناد مناقصه، ارائه پیشنهاد قیمت و فرمها و مدارک ارزیابی کیفی: ساعت ۱۹:۰۰ روز سه شنبه مورخ ۱۴۰۴/۰۴/۱۷

۸) گشایش پیشنهادها: ساعت ۰۹:۰۰ روز یکشنبه مورخ ۱۴۰۴/۰۴/۲۹ در سالن شهید دوران اداره مرکزی شیراز می باشد و در صورت تغییر مراتب طی اطلاعیه حین برگزاری مناقصه به مناقصه گران اطلاع رسانی می گردد.

۹) درصورت نیاز به توضیحات تکمیلی جهت موارد مرتبط با مناقصه با شماره تلفن ۰۷۱۳۸۱۳۲۴۹۵ و موارد مرتبط فنی با شماره تلفن ۰۷۱۳۸۱۳۲۷۱۲ و ۰۹۱۷۴۵۳۳۰۵۳ تماس حاصل نمایند.

۱۰) اطلاعات تماس سامانه ستاد جهت انجام مراحل عضویت در سامانه:
– مرکز تماس: ۱۴۵۶–۰۲۱
– تاریخ آگهی نوبت اول: روز سه شنبه مورخ ۱۴۰۴/۰۳/۲۷
– تاریخ آگهی نوبت دوم: روز چهارشنبه مورخ ۱۴۰۴/۰۳/۲۸

شناسه آگهی ۱۹۴۹۶۷۴

روابط عمومی منطقه پنج عملیات انتقال گاز (۸۷۲۰۰۴۱۶)

۱۴۰۴۰۴۸۱۴

آگهی مناقصه اجرای جدول سنگی، سنگ فرش و موزائیک فرش پارک شادی (نوبت اول)

موضوع: شهرداری قاین در نظر دارد اجرای جدول سنگی، سنگ فرش و موزائیک فرش پارک شادی را از طریق مناقصه عمومی با توجه به شرایط زیر واگذار نماید:

۱-کلیه افراد حقیقی و حقوقی دارای سابقه فعالیت پیمانکاری می توانند در مناقصه مذکور شرکت کنند.

۲-کلیه شرکت کنندگان در مناقصه باید کلیه اسناد مناقصه اعم از آگهی مناقصه و تمامی صفحات پیش نویس قرارداد پیوست را مهر و امضاء نموده و در سامانه بارگذاری نمایند در غیر این صورت قیمت پیشنهادی ابطال و شهرداری هیچ گونه مسئولیتی در این زمینه نخواهد داشت.

۳- ارائه سپرده شرکت در مناقصه مبلغ ۱،۷۵۰،۰۰۰،۰۰۰ریال می باشد که شرکت کنندگان می توانند مبلغ قید شده را به صورت ضمانت نامه بانکی معتبر و یا فیش نقدی واریزی بشرح مندرج در اسناد مناقصه را به حساب سپرده شهرداری واریز و فیش آن را در پاکت الف سامانه ستاد بارگذاری نمایند.

۴-کلیه فرایند مناقصه از طریق سامانه تدارکات الکترونیکی دولت (ستاد) به نشانی www.setadiran.ir برگزار می گردد.

۵- مهلت و دریافت اسناد مناقصه: پیشنهاد دهندگان می توانند اسناد مناقصه را از تاریخ ۱۴۰۴/۰۳/۲۱ تا ۱۴۰۴/۰۳/۳۱ از طریق سامانه ستاد به نشانی www.setadiran.ir دریافت نمایند.

۶- مهلت بارگذاری اسناد و ارائه پیشنهاد قیمت در سامانه تدارکات الکترونیکی دولت تا ساعت ۱۲ مورخ ۱۴۰۴/۰۴/۱۱ و زمان گشایش و قرائت پیشنهاد ها ساعت ۰۸:۰۰ مورخ ۱۴۰۴/۰۴/۱۶ می باشد.

۷-کلیه هزینه های کارشناسی و درج آگهی در جراید به عهده برنده مناقصه خواهد بود.

۸- شهرداری در رد یا قبول یک یا کلیه پیشنهادات مختار می باشد.

متقاضیان محترم می توانند جهت کسب اطلاعات بیشتر به واحد عمران مراجعه یا به شماره همراه ۰۵۶-۳۲۵۶۶۲۰۱ داخلی ۲۲۲ تماس حاصل نمایند.

شهردار قاین: جواد باستانی

شناسه آگهی ۱۹۵۰۵۵۰

۱۴۰۴۰۴۸۱۲

آگهی مزایده
محصولات باغات آستان قدس رضوی

آستان قدس رضوی

معاونت بهره وری املاک و اراضی در نظر دارد

کلیه محصولات سردرختی شامل هلو، شلیل، آلو، زردآلو، گلابی، انگور در باغات ناسیونال، بیست هکتاری و میل کاریز را از طریق مزایده کتبی بصورت نقدی بفروش برساند. لذا کلیه متقاضیان جهت بازدید مورد مزایده و اطلاع از شرایط آگهی با شماره تلفن های ۳۱۴۳۷۳۷۴ و ۰۹۱۵۵۲۲۹۸۳۱ تماس حاصل و قیمت پیشنهادی خود را بصورت کتبی به همراه کپی فیش واریزی به مبلغ ۴۰۰،۰۰۰،۰۰۰ ریال بحساب شماره ۷۵۸۸۰۸۸۰۲۶ و با شناسه واریز ۹۹۰۹۹۸۰۱۱۲۳ بنام آستان قدس رضوی و نزد بانک ملت، در پاکت سربسته حداکثر تا پایان وقت اداری روز دوشنبه مورخ ۱۴۰۴/۰۴/۰۲ به دبیرخانه معاونت بهره وری املاک و اراضی واقع در نبش میدان بوعلی تحویل و رسید دریافت نمایند.

۱. آستان قدس رضوی در رد یا قبول یک یا کلیه پیشنهادات مختار خواهد بود. به پیشنهادات مبهم، مشروط و پیشنهاداتی که فاقد سپرده باشد و یا بعد از موعد مقرر تحویل گردد، ترتیب اثر داده نخواهد شد.

۲. در صورتیکه برنده مزایده از قبول معامله و امضای قرارداد امتناع ورزد، سپرده وی به نفع سازمان ضبط و کلیه کسورات قانونی در صورت تعلق به عهده خریدار می باشد.

۳. هزینه آگهی روزنامه بر عهده برنده مزایده (خریدار) بوده و از محل سپرده کسر خواهد شد.

معاونت بهره‌وری املاک و اراضی آستان قدس رضوی

۱۴۰۴۰۴۸۲۶

بهای بلیت پروازهای لغو شده را چطور دریافت کنید؟

هواپیمایی جمهوری اسلامی ایران اعلام کرده بهای بلیت همه پروازها از زمانی که به دلیل اتفاق‌های اخیر، لغو شده، قابل استرداد است و مسافرانی که هنوز اقدام نکرده‌اند می‌توانند استرداد کنند. به گزارش قدس آنلاین، اگر تهیه بلیت به صورت اینترنتی بوده مسافران از طریق گزینه استرداد در وب‌سایت «هما» به نشانی iranair.com مطالبه وجه کنند که در روزهای اداری حداکثر ۴۸ ساعت وجه بلیت به آن‌ها بازمی‌گردد.

اگر تهیه بلیت از طریق آژانس بوده است، مسافران با مراجعه حضوری یا تلفنی به آژانس مربوط، امکان دریافت وجه را دارند.

سکه‌های اردیبهشتی تحویل شد، نوبت خردادی‌هاست

حدود ۹۷درصد متقاضیان سکه‌های پیش‌فروش با موعد تحویل ۳۱ اردیبهشت، سکه‌های خود را دریافت کردند و از هفته آینده ۲۴هزار و ۶۴۲ قطعه انواع سکه پیش‌فروش با موعد تحویل ۳۱ خرداد ۱۴۰۴ تحویل خواهد شد. براساس اعلام مرکز مبادله ارز و طلای ایران، متقاضیان می‌توانند با توجه به شرایط مندرج در اطلاعیه منتشر شده در سایت مرکز مبادله ایران و شعب انتخابی اقدام به دریافت سکه‌های خریداری شده کنند. خریداران از شنبه هفته آینده به مدت هفت روز کاری فرصت دارند با مراجعه به شعب منتخب؛ سکه‌های خود را با پرداخت ۳۰۰ هزار ریال به ازای هر سکه دریافت کنند.

آیا بازار سرمایه ایران برای شرایط دوران جنگ آماده است؟

بورس با آرایش جنگی

فرزانه زراعتی | به‌گفته کارشناسان بازار سرمایه، بورس در دو ماهه ابتدای سال با بازدهی بسیار مطلوب ۲۵درصدی مواجه بود؛ اما به یک‌باره و در خردادماه ورق برگشت تا جایی که هفته سوم خرداد با یک بورس کاملاً قرمزپوش مواجه بودیم.

بسیاری از تحلیلگران بازار سرمایه افزایش ریسک‌های سیاسی و بدبینی معامله‌گران نسبت به نتیجه مذاکرات را مهم‌ترین عامل این اتفاق دانستند. به‌تازگی هم به واسطه تجاوز رژیم صهیونیستی به خاک کشورمان و پاسخ‌های ایران به این رژیم، مسئولان بازار سرمایه تصمیم به تعطیلی سه روزه بورس گرفتند تا بیش از این شاهد ریزش در بازار نباشیم. اما با توجه به ایجاد ریسک‌های سیاسی بالا در کشور و ایجاد فضای پرابهام؛ مسئولان بازار چه سیاست‌هایی را باید مورد توجه قرار دهند تا حقوق سهامداران حفظ شود و از طرفی معامله‌گران به‌ویژه معامله‌گران خرد بهتر است در چنین شرایطی چه کنند؟

■ **نباید بورس را تعطیل می‌کردیم**

فردین آقابزرگی، کارشناس بازار سرمایه در گفت‌وگو با خبرنگار قدس درخصوص وضعیت بازار سرمایه در شرایط فعلی، ابراز کرد: امروز در شرایط فوق‌العاده‌ای هستیم و نمی‌توانستیم در این زمینه پیش‌بینی داشته باشیم؛ اما همچون تمامی بازارهایی که طی این چند روز با نوسان مواجه شدند به طور مثال نفت که حدود ۱۰درصد رشد را تجربه کرده و یا بازار طلا و کامودیتی هم که درگیر نوسان شده، بورس هم اجتناب‌ناپذیر است که با نوسان‌هایی مواجه شود، به‌ویژه مراکز و مکان‌هایی که در بحث جنگ اخیر محوریت دارند یعنی بورس ایران و اسرائیل، البته اسرائیل بورس قابل توجهی ندارد.

وی درباره سیاستی که مسئولان در خصوص بورس و تعطیلی آن در پیش گرفتند، گفت: من معتقد بودم نباید بورس را تعطیل می‌کردیم؛ چون تبعات تعطیلی بورس منجر به افزایش و تشدید فشار فروش خواهد شد.

به‌گفته این تحلیلگر بازار سرمایه؛ باتوجه به‌اینکه وضعیت این تنش‌ها قابل پیش‌بینی نیست و مشخص نیست تا چه زمانی ادامه دارد، کسانی که نیاز به نقدینگی دارند در این شرایط به شدت تحت فشار قرار می‌گیرند؛ به‌همین دلیل به محض بازگشایی بازار بورس، بلافاصله با افزایش فشار فروش مواجه خواهیم شد. آقابزرگی اضافه کرد: سال گذشته در شاخص کل بورس ۲۳درصد بازدهی و در شاخص هم‌وزن نیز با بازدهی ۱۴ تا ۱۵درصد مواجه بودیم و تا پایان اردیبهشت سال جاری هم بورس، بازدهی حدود ۲۵درصدی را به ثبت رساند و شاخص هم‌وزن نیز تا مرز ۲۰درصد رفت که بازدهی خوبی آن هم طی دو ماه محسوب می‌شود.

اما براساس تحقیقات آکادمیک و دانشگاهیِ به اثبات رسیده در ایران، بهبود وضعیت اقتصادی در کشور به معنی بهبود وضعیت بورس و یا برعکس نیست و این مسئله را تجارب دو دهه گذشته اثبات می‌کند.

■ **همبستگی شدید بورس با پول ملی**

این تحلیلگر بازار سرمایه اضافه کرد: بازدهی‌های بورس در تایم فریم‌های ۳۰، ۲۰، ۱۰ و ۵ ساله نشان می‌دهد در همه فراز و نشیب‌ها همچون جنگ عراق و ایران، ۱۱سپتامبر، برجام و بیرون آمدن از آن، ترور و... نشان می‌دهد بورس حرکت خود را ادامه می‌دهد چون همبستگی شدید با پول ملی دارد، بنابراین باوجود رخ دادن این اتفاق‌ها همچون سه دهه گذشته و در تایم فریم‌های متفاوت در سایر بازارها پیشی خواهد گرفت.

آقابزرگی افزایش سطح اعتماد عمومی را مهم‌ترین آیتم برای بهبود بازار سرمایه دانست و تصریح کرد: علاوه بر این، جلوگیری از تصمیم‌های اقتصادی خلق‌الساعه که به صورت ذی‌نفعانه از طرف دولت گرفته می‌شود، افزایش سطح نقدشوندگی و شفافیت در بازار سرمایه، کوچک‌سازی دولت و کاهش هزینه‌های افسارگسیخته بودجه عمومی دولت؛ باید در دستور کار و در برنامه بلندمدت دولت قرار گیرد تا وضعیت بورس بهبود یابد.

وی ضمن بیان اینکه درصورت تحقق این اهداف سهامداران به‌ویژه سهامداران خرد، سطح اعتمادشان افزایش می‌یابد؛ بر نقش سازمان بورس در این زمینه و استیفای حق سهامداران تأکید و تصریح کرد: خوشبختانه طی یک سال گذشته برخلاف دوره قبل نمونه‌های بارزی از جدیت و پیگیری حقوق سهامداران را در سازمان بورس مشاهده کردیم.

این کارشناس بازار سرمایه در بخش دیگری از سخنان خود خطاب به سهامداران به‌ویژه سهامداران خرد و نحوه مواجهه آنان در این شرایط با بازار سرمایه ضمن تأکید بر نگرفتن تصمیم‌های هیجانی، گفت: نخستین چیزی که سهامداران خرد باید به آن توجه کنند، نوع سبدی است که تشکیل می‌دهند؛ اینکه درنهایت نگاه کاملی به بازه‌های سرمایه‌گذاری داشته باشند که هرچه بلندمدت‌تر باشد بازدهی‌های کم‌ریسک‌تر و مناسب‌تر خواهند داشت.

به گفته آقابزرگی؛ استقراض کوتاه‌مدت و سرمایه‌گذاری در بورس نتیجه لازم را نخواهد داشت و سرمایه‌گذار را تحت فشار قرار می‌دهد.

■ **چرا بورس به‌یک‌باره قرمزپوش شد؟**

محمدرضا فلفلانی، کارشناس بازار سرمایه نیز درخصوص علت قرمزپوشی بورس در هفته سوم خرداد گفت: مهم‌ترین علت این اتفاق ایجاد فضای پرابهام بر نتیجه مذاکرات بود.

به عقیده وی؛ در حدود یک ماه گذشته بازار خیلی امیدوار بود که مذاکرات به نتایج مطلوبی دست پیدا کند و به همین دلیل عمده معامله‌گران در طرف خریدار ظاهر شدند و بازار توانست افزایش خوبی را در برخی سهام شرکت‌ها داشته باشد؛ اما رفته‌رفته ابهام در نتیجه مذاکرات افزایش یافت و این ابهام درنهایت به سمت بدبینی رفت و موجب شد نه‌تنها خریداران جدید عقب‌نشینی کنند که خریداران گذشته هم تبدیل به فروشنده شوند و همین امر ریزش در بازار سرمایه را رقم زد.

> بورس چون همبستگی شدید با پول ملی دارد، بنابراین باوجود رخ دادن این اتفاق‌ها همچون سه دهه گذشته و در تایم فریم‌های متفاوت در سایر بازارها پیشی خواهد گرفت

فلفلانی گفت: هر چقدر فضا به سمت شفاف‌تر شدن حرکت کند با توجه به اینکه سرمایه‌گذاران می‌توانند به یک برآورد نسبی درخصوص ریسک دست پیدا کنند؛ فضای معاملات روان‌تر و شفاف‌تر می‌شود؛ اما فضای ابهام چون همیشه با افزایش عدم قطعیت و افزایش ریسک همراه است، منجر به عقب‌نشینی خریداران جدید و همچنین تبدیل خریداران قدیمی به فروشنده می‌شود.

این تحلیلگر بازار سرمایه در بخش دیگری از سخنان خود عامل دیگر ریزش‌ها در بازار بورس طی هفته گذشته را وضعیت سهام ایران‌خودرو دانست و اظهار کرد: یکی از عوامل مهمی که روی نوع نگرش سرمایه‌گذاران خرد تأثیر می‌گذارد، رفتار سهام پرتراکنش و سهامی است که در چشم بازار قرار دارد.

وی افزود: در بازار سرمایه عده زیادی از فعالان را داریم که نگاهشان به تعدادی از سهام خاص است و باتوجه به وضعیت آن سهام خاص؛ نسبت به خرید و فروش سهام دیگر شرکت‌ها تصمیم‌گیری می‌کنند که البته به این امر اشکال جدی وارد است؛ اما واقعیت بازار همین است.

■ **توصیه به سهامداران خرد در روزهای پرالتهاب بازار**

وی در بخش دیگری از سخنان خود به ارائه توصیه‌هایی به سهامداران خرد در روزهایی که بازار با التهاب‌های روزهای اخیر مواجه است، پرداخت و گفت: معامله‌گران خرد به‌خصوص افراد کم‌تجربه در شرایط پرتلاطم نسبت به خرید و فروش‌ها کمتر هیجانی اقدام کنند و چنانچه سهامی را طبق یکسری دلایل خریداری کردند، مادامی که آن دلایل وجود دارد می‌توانند آن سهم را نگهداری کنند و درگیر هیجان‌ها نشوند؛ اما چنانچه دلایل از بین رفته و یا دراصطلاح حد ضرر حاصل شده، می‌توانند خارج شوند.

وی اضافه کرد: اما باتوجه به گسترش صندوق‌هایی که در یک گروه از صنعت خاص سرمایه‌گذاری می‌کنند مثل صندوق‌های خودرویی، پالایشی، سیمانی و...؛ سرمایه‌گذار خرد در یک شرایط پرابهام می‌تواند بیشتر به سمت خرید و فروش واحدهای این صندوق‌ها بروند، چراکه بازارگردانی فعال‌تری دارند، کمتر با صف خرید و فروش مواجه می‌شوند، نقدشوندگی بالاتری دارند و خریدهای بهتر و گزیده‌تری از سهام بازار انجام می‌دهند.

فلفلانی بیان کرد: بنابراین بهتر است سرمایه‌گذار هرگز تک‌بعدی به سهام نگاه نکند و حتماً در سبد خودش برای پوشش ریسک؛ صندوق‌های طلا و درآمد ثابت را داشته باشد و بکوشد در بازار بقا داشته باشد.

برگ سبز خودرو سواری پژو RD مدل ۱۳۸۳ رنگ یشمی روغنی به شماره موتور ۱۱۷۸۳۰۵۱۴۲۱ و شماره شاسی ۸۳۱۵۲۱۹۷ و شماره پلاک ۹۶۹ب۲۷ایران ۵۲ بنام محسن اکبری مفقود گردیده و از درجه اعتبار ساقط می باشد .
آگهی مفقودی ۱۴۰۴۰۴۸۰۸

برگ سبز خودروی سواری دنا تیپ-DE NA+EF۷-TCA رنگ مشکی-متالیک سال ۱۴۰۲ به شماره شهربانی ۲۹۹د۲۴ ایران ۵۶ و شماره بدنه NAAW۶۱HU۸PE۶۹۲۹۶۰ و شماره موتور ۱۵۳H۰۱۲۴۵۴۱ به مالکیت زهرا محمد زاده مفقود گردیده و از درجه اعتبار ساقط می گردد.
آگهی مفقودی ۱۴۰۴۰۴۸۴۴

برگ سبز خودروی سواری پژو تیپ۲۰۷I-MT رنگ مشکی-متالیک سال ۱۳۹۸ به شماره شهربانی ۸۹۸س۱۹ ایران ۳۶ و شماره بدنه NAAR۰۳FE۵KJ۳۸۷۷۸۹ و شماره موتور ۱۶۳B۰۳۱۸۴۷۹ به مالکیت امیر شیری مفقود گردیده و از درجه اعتبار ساقط می گردد.
آگهی مفقودی ۱۴۰۴۰۴۸۲۵

برگ سبز موتورسیکلت حصان تیپCG۱۲۵ رنگ آبی سال ۱۳۹۱ به شماره شهربانی ۸۶۱-۲۷۶۱۱و شماره شاسیNDX***۱۲۵B۹۱۲۰۳۸۴ و شماره موتور HJ۱۵۷FMI۳۱۶۲۹۸۳۶به مالکیت مریم مکاری مفقود گردیده و از درجه اعتبار ساقط می گردد.
آگهی مفقودی ۱۴۰۴۰۴۸۲۶

گواهینامه موقت پایان تحصیلات اینجانب محمدحسن صحافیان فرزند احمد در مقطع کارشناسی رشته علوم سیاسی به شماره ۲۶۰۰۸۶ با کد ملی ۰۹۳۸۸۰۱۸۱۳ و شماره دانشجویی ۹۴۹۶۹۹۶۵۲ صادره از دانشگاه پیام نور چناران مفقود گردیده و از درجه اعتبار ساقط می گردد .
آگهی مفقودی ۱۴۰۴۰۴۸۲۸

آگهی فراخوان عمومی
موضوع :شناسایی سرمایه‌گذار جهت پروژه احداث و بهره‌برداری از نیروگاه خورشیدی
جهت کسب اطلاعات بیشتر، دریافت اسناد و شرکت در فراخوان ،به سامانه مناقصه و مزایده شهرداری مشهد به آدرس www.OLDETS.MASHHAD.ir مراجعه نمایید.
معاونت اقتصادی شهرداری مشهد
۱۴۰۴۰۴۸۲۰

آگهی مجمع عمومی عادی شرکت تعاونی توسعه و عمران شهرستان تربت حیدریه مرحله دوم (نوبت دوم)
بدینوسیله از کلیه نمایندگان محترم اعضاء این شرکت تعاونی دعوت می شود با همراه داشتن مدارک معتبر (کارت ملی یا برگ سهام) در ساعت ۱۶:۳۰ روز یک شنبه مورخ:۱۴۰۴/۰۴/۰۸ در جلسه مذکور که در شهرتربت حیدریه واقع درمیدان معلم (چهارراه آسایش)، مسجد نورالهدی با دستور کار ذیل تشکیل میگردد حضور به هم رسانند.
دستور جلسه:
۱-ارائه گزارش هیئت مدیره
۲- تصمیم گیری در خصوص خرید و ساخت زمین بانک شهر واقع در بافت فرسوده شهر تربت حیدریه
۳-تصمیم گیری در خصوص اصلاح مصوبه تشکیل شرکت های اقماری (کیسه های بیگ بگ -فرآوری ، بسته بندی و خدمات پشتیبانی زعفران)
هیئت مدیره شرکت تعاونی توسعه و عمران شهرستان تربت حیدریه
۱۴۰۴۰۴۸۱۷ ف

((تجدید آگهی مناقصه عمومی یک مرحله ای با ارزیابی کیفی)) «طرحهای عمرانی»
شرکت آب و فاضلاب مشهد در نظر دارد تجدید فراخوان برگزاری مناقصه عمومی مشروح ذیل را از طریق سامانه تدارکات الکترونیکی دولت برگزار نماید، کلیه مراحل برگزاری فراخوان ارزیابی کیفی از دریافت و تحویل اسناد ارزیابی کیفی ، دعوتنامه و اسناد مناقصه ، از طریق درگاه سامانه تدارکات الکترونیکی دولت به آدرس WWW.SETADIRAN.IR انجام خواهد شد . لازم است مناقصه گران در صورت عدم عضویت قبلی ، مراحل ثبت نام در سایت مذکور و دریافت گواهی امضاء الکترونیکی را جهت شرکت در مناقصات محقق سازند .

موضوع	مدت اجرا	مبلغ برآورد اولیه به ریال	مبلغ تضمین شرکت در فرآیند ارجاع کار (ریال)	حداقل رتبه مورد نیاز	نوع تضمین شرکت در فرآیند ارجاع کار
خطوط جمع آوری آب چاه ها و کروکی های پراکنده در سطح شهر مشهد	۱۲ ماه	۱۰۱/۸۰۶/۴۱۱/۱۴۶	۵/۰۹۱/۰۰۰/۰۰۰	پایه ۵ رشته آب صادره از سازمان برنامه و بودجه کشور	۱- واریز نقدی به حساب جاري شماره ۴۰۰۱۰۰۹۷۰۷۱۴۶۰۰۹ بانکی ملی شعبه مرکزی مشهد ۲- ضمانتنامه بانکی ۳- اوراق مالی اسلامی دولت

۱- کارفرما : شرکت آب و فاضلاب مشهد .
۲-مهلت و محل دریافت اسناد ارزیابی کیفی و اسناد مناقصه: از تاریخ ۱۴۰۴/۰۳/۲۷ لغایت ۱۴۰۴/۰۳/۳۱ در سامانه ستاد بارگذاری و در دسترس متقاضیان قرار خواهد گرفت.
۳-خاتمه دوره بارگذاری، تکمیل پاکات اسناد ارزیابی کیفی و مناقصه در سامانه تدارکات الکترونیکی دولت (ستاد) : پایان وقت اداری مورخ ۱۴۰۴/۰۴/۱۶ می باشد.
۴-مدت اعتبار پیشنهادات از تاریخ تحویل پاکات پیشنهاد قیمت به مدت ۳ ماه می باشد .
۵- اطلاعات تماس دستگاه مناقصه گزار : مشهد، خیابان فلسطین ، نبش فلسطین ۲۶ ، شرکت آبفا مشهد ، تلفن : ۳۷۰۰۸۱۲۴ .
۶- هزینه درج آگهی بر عهده برنده مناقصه می باشد.
دفتر روابط عمومی و آموزش همگانی شرکت آب و فاضلاب مشهد
۱۴۰۴۰۴۸۲۷

برگ سبز تراکتور کشاورزی سیستم رومانی تیپ M۶۵۰ مدل ۱۳۶۲ به رنگ زرد به شماره موتور ۴۴۳۰۷۴ به شماره شاسی ۶۵۰۳۲۹۷۵ به شماره پلاک ۳۳۳ ک ۳۴ ایران ۸۵ به مالکیت خداداد بامری مفقود گردیده و از درجه اعتبار ساقط می باشد/ایرانشهر
آگهی مفقودی ۱۴۰۴۰۴۳۵۸

برگ سبز،سند کمپانی،سندمحضری،کارت خودرو پژوپارس مدل ۱۳۹۱به رنگ خاکستری به پلاک ۹۶۴ ه ۱۴ ایران ۳۶شماره موتور ۱۲۴۹۱۰۶۵۱۰۸به شماره شاسی NAAN۰۱CA۸CH۶۰۲۶۹۶به نام آرشان قربانی مفقود وازدرجه اعتبار ساقط است.
آگهی مفقودی ۱۴۰۴۰۴۸۱۸ ب

«آگهی تجدید مناقصه عمومی »
شهرداری شاهرود به استناد مجوز شماره ۱۴۰۳/۲۹۸۵/۳۸ مورخ ۱۴۰۳/۱۲/۲۳ شورای محترم اسلامی شهر، در نظر دارد نسبت به خرید مخازن پسماند طبق مشخصات ارائه شده از سوی سازمان از طریق تجدید مناقصه عمومی و با جزئیات مندرج در اسناد تجدید مناقصه، با بهره گیری از سامانه تدارکات الکترونیکی دولت (ستاد) به آدرس www.setadiran.ir به صورت الکترونیکی اقدام نماید.
۱- متقاضیان جهت اخذ هرگونه اطلاعات بیشتر در خصوص تجدید مناقصه در وقت اداری با تلفن ۳۱۵۵۵۷۳۹-۰۲۳ سازمان مدیریت پسماند شهرداری برای موارد فنی و تلفن ۳۱۵۵۵۳۶۵ - ۰۲۳ برای امور مرتبط با امور مالی تماس حاصل نمایند.
۲- خلاصه آگهی تجدید مناقصه در سایت شهرداری به آدرس shahrood.ir جهت متقاضیان قابل مشاهده و بهره برداری می باشد. همچنین اطلاعات مربوط به این آگهی و سایر موارد آن در سامانه ستاد به آدرس www.setadiran.ir در دسترس و بهره برداری می باشد.
۳- متقاضیان جهت اطلاع از مهلت دانلود و مهلت ارائه پیشنهاد و ... به سامانه تدارکات الکترونیک دولت (ستاد) مراجعه نمایند.
چاپ نوبت اول : ۲۰ /۰۳ /۱۴۰۴- چاپ نوبت دوم : ۲۷ / ۰۳ / ۱۴۰۴
محسن احمدی–شهردار شاهرود
۱۴۰۴۰۴۴۶۲ ف

« آگهی مناقصات عمومی یک مرحله ای با ارزیابی کیفی»
شرکت آب و فاضلاب مشهد در نظر دارد با رعایت مفاد آئین نامه معاملات شرکت های آب و فاضلاب شهری و استانی و از طریق مناقصات عمومی عملیات مشروحه ذیل را به پیمانکاران ذیصلاح واگذار نماید .

ردیف	موضوع	مدت اجرا	مبلغ برآورد اولیه به ریال	مبلغ تضمین شرکت در فرآیند ارجاع کار (ریال)	حداقل رتبه و رشته مورد نیاز	نوع تضمین شرکت در فرآیند ارجاع کار
۱	عملیات اصلاح و توسعه شبکه و نصب مجدد انشعابات به صورت پراکنده در سطح منطقه ۳ فاز ۱	۱۲ ماه	۸۰/۴۱۹/۵۵۵/۷۱۴	۲/۹۸۳/۰۰۰/۰۰۰	پایه ۵ رشته آب صادره از سازمان مدیریت و برنامه ریزی کشور	۱- واریز نقدی به حساب جاري شماره ۱۰۰۰۵۰۰۰۵ بانك پاسارگاد شعبه آبفای مشهد۲- ضمانتنامه بانکی ۳ – اوراق مالی اسلامی ۴- چک تضمین شده بانکی در وجه شرکت آب و فاضلاب مشهد ۵- ارائه گواهی بلوکه مطالبات قطعی تائید شده قراردادهای شرکت آب و فاضلاب مشهد از سوی مدیران امورمالی دستگاه مناقصه گذار
۲	عملیات اصلاح و توسعه شبکه و نصب مجدد انشعابات به صورت پراکنده در سطح منطقه ۳ فاز ۲	۱۲ ماه	۸۰/۴۲۹/۵۵۵/۷۱۴	۲/۹۸۳/۰۰۰/۰۰۰		

۱.کارفرما : شرکت آب و فاضلاب مشهد . ۲.محل تأمین اعتبار : بودجه غیرعمرانی.
۳.تاریخ دریافت اسناد ارزیابی کیفی: از تاریخ ۱۴۰۴/۰۳/۲۶ لغایت ۱۴۰۴/۰۳/۳۱ از محل دفتر قراردادهای شرکت آب و فاضلاب مشهد و یا در سایت اینترنتی http://iets.mporg.ir قابل دریافت می باشد . در صورت ابهام با شماره ۰۵۱۳۷۰۰۸۱۴۸ تماس حاصل نمایید .
۴.آخرین مهلت عودت پاکات اسناد ارزیابی کیفی تکمیل شده : تا ساعت ۱۳ مورخ ۱۴۰۴/۰۴/۱۶ می باشد .
۵.پس از انجام ارزیابی کیفی و تعیین مناقصه گران واجد شرایط سایر اطلاعات (محل و مهلت دریافت اسناد مناقصه)کتبا به اطلاع ایشان خواهد رسید .
۶.محل تسلیم پاکات ارزیابی کیفی تکمیل شده: مشهد ، خیابان فلسطین ، فلسطین ۲۶، دبیرخانه مرکزی شرکت آب و فاضلاب مشهد .
۷.مدت اعتبار پیشنهادات از تاریخ تحویل پاکات پیشنهاد قیمت به مدت سه ماه می باشد .
۸.هزینه درج آگهی بر عهده برنده مناقصات خواهد بود.
دفتر روابط عمومی و آموزش همگانی شرکت آب و فاضلاب مشهد
۱۴۰۴۰۴۸۲۸

خطر حضور رشته‌های غیرمجاز در آزمایشگاه‌ها
رضا آرش، فعال علوم آزمایشگاهی به ایلنا می‌گوید: یکی از معضلات سیستم آزمایشگاهی، حضور رشته‌های غیرمجاز در آزمایشگاه‌هاست. این وضعیت نه‌تنها به حقوق کارشناسان علوم آزمایشگاهی آسیب می‌زند، بلکه سلامت مراجعه‌کنندگان را به خطر می‌اندازد.

رکورد دانشمندکُشی پس از مغول و هیتلر
به گزارش ایسنا؛ حسین سیمایی صراف، وزیر علوم، تحقیقات و فناوری گفت: پس از مغول و هیتلر، هیچ‌کس به اندازه نتانیاهو دانشمندکُشی نکرده است، اما ایران عزیز و دانشمندان ما قوی‌تر از گذشته راه علم را ادامه خواهند داد.

مردم نگران کمبود یا نبود دارو نباشند
هادی احمدی، عضو هیئت مدیره انجمن داروسازان گفت: نباید نگران کمبود دارو باشیم. زیرا بیش از ۹۷ درصد نیازهای دارویی کشور در داخل تولید و تأمین می‌شود و برای داروهای وارداتی نیز تدابیر لازم اندیشیده شده و ذخایر داروهای حیاتی را شاهد هستیم.

هرج و مرج در قانون مشاغل سخت و زیان‌آور
به گزارش ایلنا؛ حسن صادقی، معاون دبیرکل خانه کارگر ایران گفت: هرج‌ومرج گسترده‌ای در اجرای قانون مشاغل سخت و زیان‌آور وجود دارد؛ در یک کارخانه ریخته‌گری، تمامی کارگران تا مدیرعامل را مشمول این قانون کرده‌اند که ظلم به صندوق تأمین اجتماعی است.

برای آن‌هایی که نه خاک وطن برایشان ارزش دارد، نه جان هموطن

وطن‌فروشی کیلویی چند؟

محدثه رضایی | «ارتش اسرائیل، ارتش ما براندازان است؛ از اسرائیل می‌خواهیم با بمب اتم همه جای ایران را شخم بزنند!» این‌ها را امیرعباس فخرآور، از سوژه‌های اپوزیسیون که به لافزنی معروف است فروردین سال گذشته گفته بود.

این روزها هم یکی دیگر گفته است: «همان‌طور که اپوزیسیون عراق از آمریکایی‌ها خواستند که به عراق حمله کنند ما هم باید از اسرائیل و آمریکا بخواهیم به ایران حمله کنند؛ امیدوارم رضا پهلوی بتواند خلأ قدرت را پر کند!». وطن‌فروشی روایت تازه نیست. وطن‌فروش‌ها به بهای پول یا طمع تکیه زدن بر اریکه قدرت بر خاک سرزمینشان چوب حراج می‌زنند. برای آن‌ها نه خاک وطن ارزش دارد و نه جان هموطن.

می‌گویند ابن‌اثیر در الکامل فی التاریخ نوشته است: چنگیز نتوانست بخارا را تسخیر کند، نامه‌ای نوشت که هرکس با ما باشد در امان است! اهل بخارا دو گروه شدند، یک گروه مقاومت کردند و گروه دیگر با او همراه شدند. چنگیز به آنان نوشت: با همشهریان مخالف بجنگید و در عوض، حاکمیت شهر و غنایم از آن شما باشد.

آنان پذیرفتند و آتش جنگ شعله‌ور شد و در نهایت گروه مزدوران چنگیز پیروز شدند. اما شکست بزرگ آن بود که او دستور داد گروه پیروز، خلع سلاح و سربریده شوند! چنگیز گفت: اگر اینان وفا می‌داشتند، به خاطر ما بیگانگان به برادرانشان خیانت نمی‌کردند.

■ استقلال، وحدت و قانون‌گرایی ستون‌های بقای کشورند

قاسم تبریزی، پژوهشگر تاریخ معاصر با بیان اینکه هر حاکمیت، حزب، جمعیت، نژاد سیاسی و فرد مملکت باید متعهد به استقلال ملی، وحدت ملی، منافع ملی و اقتدار ملی باشد، به خبرنگار ما می‌گوید: مرحله دوم این است که همین طیف جامعه باید قانون‌گرا، قانون‌پذیر و مجری قانون باشد. این دو مشخصه در رأس حاکمیت یا حرکت‌های استقلال‌طلبانه مطرح می‌شود. به تعبیر دیگر، دو مشخصه موجب انحطاط و اضمحلال یک مملکت می‌شود. نخست، حاکمیت استبدادی و تقید نداشتن به قانون و منافع ملی؛ دوم، حاکمیت استعماری و وابستگی به بیگانه.

او با تأکید براینکه متأسفانه مملکت ما پس از انقلاب مشروطه که خود این انقلاب با هدف استقلال، اقتدار، وحدت، پیشرفت، رهایی از استعمار و قانون‌گرایی صورت گرفته بود، با سلطه حاکمیت جریان وابسته به غرب، به‌ویژه انگلیس و جریان فراماسونری، در مسیر وابستگی قرار گرفت، اظهار می‌کند: در دوره پهلوی تا سال ۱۳۵۷ نیز شاه به بیگانه وابسته بود. رضا شاه توسط انگلیسی‌ها بر سر کار آمد و محمدرضا شاه نیز در سال ۱۳۳۲ توسط آمریکایی‌ها به قدرت رسید. نخستین مشکل کشور پس از انقلاب مشروطه، وابستگی کامل حاکمیت بود. در مرحله بعد، رجال سیاسی همچون سید ضیاءالدین طباطبایی، محمدعلی فروغی، ابراهیم حکیمی و ولی‌الله نصر، از جمله چهره‌هایی بودند که به جریان‌های وابسته به سیاست انگلستان تعلق داشتند. به همین دلیل، در جریان جنگ جهانی دوم، ارتش تنها به مدت یک ربع ساعت مقاومت کرد و نخست‌وزیر وقت، محمدعلی فروغی، کشور را به مدت چهار سال در اختیار نیروهای اشغالگر آمریکایی، انگلیسی و شوروی قرار داد.

او ادامه می‌دهد: شخصیت‌هایی مانند آیت‌الله مدرس که مقاومت کرد و به شهادت رسید، میرزاده عشقی که ترور شد و محمد فرخی یزدی که در زندان دهانش را دوختند، در مقابل استعمار ایستادگی کردند. با این حال، کشور به جولانگاه عوامل استعمار تبدیل شد و افرادی همچون اردشیر ریپورتر، هنری لایارد، ارنست پرون و دیگر عناصر بیگانه در عرصه سیاسی کشور نقش‌آفرین شدند. در نتیجه، انگلیس جاسوس‌های خود را در ساختار حاکمیت مستقر کرد. در دوره محمدرضا پهلوی نیز آمریکایی‌ها او را روی کار آوردند. در همین دوران، جنایاتی همچون کشتار مردم، تصویب لایحه کاپیتولاسیون و مسائل مشابه، در دهه‌های ۳۰ و ۵۰ رخ داد.

این پژوهشگر تاریخ درخصوص خطر اصلی کشور در ۱۰۰ سال گذشته که عمدتاً مسئله وطن‌فروشی بوده است می‌گوید: دلایل این اقدام به چند عامل اساسی بازمی‌گردد؛ نخست، نداشتن اعتقاد به اسلام، دین، اقتدار و استقلال مملکت؛ به‌گونه‌ای که افراد وابسته یا مزدور بودند یا مدافع منافع غرب به شمار می‌رفتند. دوم، روحیه غرب‌گرایی، غرب‌زدگی، غرب‌شیفتگی و انفعال در برابر قدرت غرب که در میان بخشی از نخبگان سیاسی رایج بود.

سوم، ورود برخی افراد به تشکیلات جاسوسی نظیر فراماسونری، بهاییت، صهیونیسم، باشگاه لاینز، باشگاه روتاری و دیگر تشکل‌ها و احزاب وابسته به بیگانه، مانند حزب توده، حزب ملیون، حزب مردم و امثال آن. چهارم، نداشتن استقلال شخصیت؛ به‌طوری که رجال سیاسی کشور در برابر سه قدرت استعماری اتحاد جماهیر شوروی، آمریکا و انگلستان، همواره احساس عجز و حقارت می‌کردند.

پنجم، منفعت‌گرایی، ریاست‌طلبی، قدرت‌طلبی و ثروت‌خواهی، به‌ویژه در بستر سلطه استعمار انگلیس و آمریکا بر کشور. ششم، نبود باور به امکان حرکت مستقل از شرق و غرب؛ در حالی که جمهوری اسلامی با نفی هر دو قطب قدرت جهانی، استقلال و آزادی خود را اثبات کرد. هفتم، نمونه‌هایی از وابستگی؛ مثل سید ضیاءالدین طباطبایی که وابسته به سیاست انگلیس بود و می‌گفت: «هرکس با انگلیسی‌ها مبارزه کند، نابود و هر کس همکاری کند، بدنام خواهد شد؛ من بدنامی را انتخاب کردم». او نمونه‌ای از وابستگی به انگلستان بود. از سوی دیگر، نمونه وابستگی به کمونیسم را می‌توان در حزب توده مشاهده کرد که می‌گفت: «ما جزو خانواده بزرگ سوسیالیسم هستیم و شوروی برادر بزرگ ماست». به همین دلیل، این حزب چه در دهه ۲۰ و چه پس از انقلاب اسلامی، برای سازمان جاسوسی «کاگ‌ب» فعالیت می‌کرد. هشتم، برخی به دلیل نداشتن درک و فهم صحیح از استعمار، باور داشتند در ایالات متحده دو جریان وجود دارد: جمهوری‌خواهان که جنگ‌طلب هستند و دموکرات‌ها که مدافع دموکراسی‌اند؛ بنابراین سرنوشت کشور را وابسته به چرخه قدرت در آمریکا می‌دانستند و بر اساس آن، سیاست صبر و انتظار را اتخاذ می‌کردند و نهم، تحصیلات رجال سیاسی در غرب، آموزش‌ها و تربیت غربی که موجب خودشیفتگی، شیفتگی و گرایش شدید آن‌ها به فرهنگ و سیاست‌های غرب شده بود.

تبریزی معتقد است: حرکت امروز رژیم صهیونیستی با هدف جمع‌آوری اطلاعات از مراکز نظامی و اقتصادی کشور انجام شده است. جاسوس‌های گذشته و حال نیز برای شناسایی منازل دانشمندان، سرداران و اندیشمندان ما فعال هستند. سیستم‌های نظامی، انتظامی، فضایی و امنیتی کشور باید دارای وحدت رویه و هماهنگی کامل باشند، به‌ویژه در حوزه دستگاه دیپلماسی و در موضع‌گیری برای افشای تحریکات و اقدامات آمریکا و اروپا علیه منطقه.

به گفته وی، در جنگ جهانی اول، اگرچه ارتش نوینی نداشتیم، اما ملت با تمام توان وارد مبارزه شد و با تکیه بر دین و اعتقادات خود، مقاومت را آغاز کرد. در جنوب، نهضت رئیسعلی دلواری و نهضت سید عبدالحسین لاری، در آذربایجان نهضت شیخ محمد خیابانی، در گیلان نهضت جنگل و در تهران نهضت سید حسن مدرس شکل گرفتند. ملت ایران در برابر تجاوزات انگلستان، روسیه تزاری و آمریکا، ایستادگی کرد. بر همین اساس، در مناطق مرزی، جریان‌های اسلامی و نیروهای بسیج مردمی باید فعال باقی بمانند. از طرفی در جنگ جهانی اول، مطبوعات و رجال سیاسی و فرهنگی کشور در توجیه مردم و شناساندن استعمار و حرکت‌های استعماری چندان موفق نبودند. اما در دوران دفاع مقدس، این ویژگی به‌خوبی وجود داشت.

او با بیان اینکه امروز نیز رسانه‌های تصویری، مکتوب و فضای مجازی باید یک جبهه متحد علیه استعمار غرب، به‌ویژه آمریکا و صهیونیسم بین‌المللی تشکیل دهند، خاطرنشان می‌کند: در دوره دفاع مقدس، مردم ایران دستاوردها و تجربه‌های بزرگی داشتند. سیستم‌های اطلاعاتی آن زمان شامل سپاه پاسداران انقلاب اسلامی، کمیته‌های انقلاب اسلامی، دادستانی انقلاب، ارتش و برخی مراکز اطلاعاتی دیگر فعال بودند و در خنثی کردن حرکت نفوذی‌ها موفق عمل کردند. مسئله نفوذی‌ها اهمیت زیادی داشت؛ در ارتش و سپاه، نفوذی‌هایی از حزب توده و سازمان منافقین وجود داشتند که با تلاش و کوشش از میان رفتند. در دوران دفاع مقدس، جنگ در رأس مسائل کشور قرار داشت و دولت، ملت، روحانیت، نمازهای جمعه، حوزه‌های علمیه، مطبوعات، مدارس و انجمن‌های اسلامی دانشجویان همه در بسیج مردم نقش داشتند. مسئله بسیج اهمیت ویژه‌ای داشت و امروز هم بسیج باید در عرصه‌های فرهنگی، سیاسی و شاید نظامی به‌ویژه در زمینه‌های اطلاعاتی و ضدجاسوسی فعال باشد.

تبریزی اظهار می‌کند: پس از انقلاب، در کشورهای غربی مانند انگلستان، آمریکا، فرانسه و آلمان، مراکز ایران‌شناسی، اسلام‌شناسی و حتی شیعه‌شناسی فعال شدند و ایرانی‌های پناهنده به غرب از همان زمان‌ها در این مراکز فعالیت می‌کنند. من در سال‌های ۸۰ گزارشی تحلیلی تهیه کردم که نشان می‌دهد بیش از ۷۰ مرکز تحقیقات ایران‌شناسی در آمریکا وجود داشته است. هرچند در آن زمان فضای مجازی وجود نداشت، اما اکنون فضای مجازی امکان انتقال پیام‌های آن‌ها را فراهم کرده است. همچنین براساس اسناد لانه جاسوسی، در سال‌های ۵۸ تا تسخیر لانه، اعضای سازمان سیا و کارمندان سفارت با روزنامه‌نگاران مرتبط بودند. در جنگ ایران و عراق نیز نمونه‌هایی داخلی وجود داشت؛ در آن زمان گروه‌هایی مانند عوامل انگلیس، سازمان منافقین که تحت اختیار صدام بودند، حزب دموکرات کردستان و دیگر گروه‌ها به‌طور علنی با جنگ مخالفت می‌کردند.

او با بیان اینکه امروز امکانات اطلاعاتی منظم برای رژیم صهیونیستی وجود ندارد، اما برخی کشورهای منطقه اطلاعات را در اختیار دشمن قرار می‌دهند، تأکید می‌کند: امروز فقط رژیم صهیونیستی با ما نمی‌جنگد، بلکه آمریکا در این نقش قرار دارد. آمریکا در یک سال و نیم اخیر به‌طور مرتب تهدید و تحکم و به‌خصوص تهدید به حمله کرده است. توان فعلی ما در ایران شامل قدرت اسلام و دین است و مردم به خاطر اسلام از نظام حفاظت می‌کنند، همان‌گونه که در دفاع مقدس این کار را انجام دادند. همچنین نقش رهبر معظم انقلاب در حفظ نظام در برابر دشمن، مانند ایستادگی امام در آن زمان، اهمیت دارد. از طرفی قدرت مردم نیز بسیار حائز اهمیت است.

■ دلایل وطن‌فروشی

ابراهیم فیاض، مردم‌شناس با اشاره به روحیه غرب‌گرایی برخی افراد، به خبرنگار ما می‌گوید: کسانی که گرایش به غرب دارند و محور فکری و سیاسی خود را براساس غرب تنظیم کرده‌اند، خدمت به منافع غرب را وظیفه خود تلقی می‌کنند. به همین دلیل، اگر از آن‌ها خواسته شود جاسوسی کرده یا اطلاعات منتقل کنند، این کار را طبیعی می‌دانند. موضوع فقط مسائل مالی یا گرفتن پول نیست؛ این افراد اساساً غرب را پذیرفته‌اند و باور دارند باید در خدمت آن باشند. همین باور سبب شکل‌گیری ساختارهایی می‌شود که به نفع منافع غرب عمل می‌کنند، حتی اگر ظاهراً در قالب‌های دیگری فعالیت کنند. وطن‌فروشی را می‌توان از منظر جامعه‌شناسی نه فقط یک فعل فردی بلکه نتیجه مجموعه‌ای از عوامل ساختاری، فرهنگی و روانی دانست که در بستر اجتماعی شکل می‌گیرد، بیان می‌کند: یکی از دلایل ریشه‌ای وطن‌فروشی، ضعف یا نبود هویت ملی قوی است. وقتی افراد احساس تعلق به کشور و جامعه خود نداشته باشند، یا این هویت در معرض تهاجم فرهنگی و ایدئولوژیک باشد، زمینه برای پذیرش ارزش‌ها و منافع بیگانگان فراهم می‌شود. از نظر جامعه‌شناسی، نخبگان سیاسی و فرهنگی که متأثر از تفکر غرب‌گرایانه و مدرن‌زدگی هستند، ممکن است به دلیل ضعف در باورهای بومی و ملی، به طور ناخواسته یا عامدانه در خدمت منافع بیگانگان قرار گیرند. وطن‌فروشی علاوه بر مؤلفه‌های فرهنگی، ناشی از ساختارهای قدرت و منافع فردی نیز است. زمانی که سیستم حکمرانی دچار فساد، منفعت‌طلبی و رانت‌خواری باشد، افراد برای حفظ یا ارتقای جایگاه خود، حاضرند منافع ملی را فدا کنند. همچنین از منظر جامعه‌شناسی، وقتی نهادهای مدنی، فرهنگی و سیاسی ضعیف باشند، امکان کنترل و مقابله با نفوذ بیگانگان کاهش می‌یابد.

او در پاسخ به این پرسش که با توجه به اتفاقات اخیر، آیا جامعه ایران از درون دچار شکاف در تعریف «وطن» شده است، اظهار می‌کند: خیر، مسئله وطن‌دوستی در ایران برخلاف برخی تحلیل‌های ساده‌انگارانه، بسیار عمیق و ریشه‌دار است. مردم ایران به کشور و سرزمین خود عشق و تعلق خاطر شدیدی دارند و این حس وطن‌دوستی بخشی از هویت تاریخی و فرهنگی آنان محسوب می‌شود. بنابراین نمی‌توان وطن‌فروشی را به عنوان یک واقعیت گسترده در میان ایرانیان تلقی کرد. آنچه دشمنان منطقه‌ای و فرامنطقه‌ای در پی آن هستند، نه تنها آسیب زدن به ایران به عنوان یک کشور مستقل، بلکه ایجاد تجزیه، فروپاشی و تضعیف همبستگی‌های قومی، ملی و مذهبی در داخل کشور است. این هدف فراتر از مرزهای ایران است و به امنیت کل منطقه خاورمیانه و کشورهای پیرامونی مانند افغانستان، عراق، پاکستان و حتی کشورهای حاشیه خلیج‌فارس ارتباط مستقیم دارد.

او معتقد است: ایران نه تنها درون مرزهای خود، بلکه در ساختار امنیتی و سیاسی منطقه، نقشی محوری و راهبردی دارد. ثبات جغرافیایی و سیاسی منطقه به نوعی وابسته به ثبات ایران است؛ یعنی فروپاشی ایران می‌تواند منجر به فروپاشی کل منطقه شود. این موضوع به‌وضوح در شرایط بحرانی کشورهای همسایه مانند عراق و افغانستان دیده می‌شود. از سوی دیگر، حضور و نفوذ ایران در تحولات منطقه به‌ویژه در مقابله با پروژه‌های تجزیه‌طلبانه مانند تقسیم پاکستان یا تضعیف افغانستان با قومیت‌های متعدد، نقشی کلیدی دارد. طالبان و دیگر گروه‌های منطقه‌ای در حال شکل دادن به ساختارهای حکومتی متمرکز هستند که این روند تا حد زیادی مدیون حمایت و تأثیر ایران است.

وی نیز درخصوص اینکه آذربایجان و به‌ویژه شهر تبریز از لحاظ فرهنگی، علمی و تاریخی بخشی جدایی‌ناپذیر و قلب تپنده هویت ایران است، می‌گوید: در واقع، بسیاری از دانشگاه‌ها، حوزه‌های علمیه، مراکز فرهنگی و جریان‌های فکری و سیاسی مهم کشور در تبریز و آذربایجان ریشه دارند. این یعنی هویت ایران نه فقط به مرزهای جغرافیایی‌اش بلکه به عمق فرهنگی و معنوی نقاط مختلف آن، از جمله آذربایجان وابسته است. اگر فرض کنیم کشوری مثل ترکیه بخواهد به سمت تجزیه‌طلبی در آذربایجان حرکت کند، این به معنای آسیب زدن به یک بخش بسیار حیاتی از هویت ملی و تاریخی ایران خواهد بود. تبریز نه فقط یک شهر بزرگ در شمال غربی ایران، بلکه نمادی از تمدن، مقاومت، اندیشه‌ورزی و پیشرفت علمی است که در شکل‌گیری هویت کل کشور نقش محوری دارد. فیاض به فرهنگ ملی ایران که ریشه‌ای و عمیق است و قرن‌ها بر پایه زبان، ادبیات، تاریخ و آیین‌های مشترک شکل گرفته و تحکیم شده است، اشاره می‌کند و می‌افزاید: شاهنامه فردوسی نه فقط یک اثر ادبی بلکه پایه‌گذار هویت ملی ایرانی است که تا امروز تأثیرش زنده و ملموس است. فردوسی وقتی می‌گوید «چو ایران نباشد تن من مباد» این فقط یک جمله احساسی نیست؛ بلکه بیانگر پیوند ناگسستنی فرد و جامعه، فرهنگ و هویت است. این جمله نشان می‌دهد ایرانیان حتی در سخت‌ترین شرایط، فرهنگ و سرزمینشان را جزو وجود و هویت خود می‌دانند و بدون آن، زندگی برایشان بی‌معنی است. از نگاه جامعه‌شناسی، چنین فرهنگ ملی عمیق و پایداری، عاملی مهم برای حفظ همبستگی اجتماعی و مقاومت در برابر فشارهای خارجی و تلاش‌های تجزیه‌طلبانه است.

37088
پذیرش آگهی
سریع و راحت

آگهی دعوت مجمع عمومی عادی سالیانه شرکت سهامی خاص (در حال تصفیه)
ارزه گستر به شماره ثبت ۱۱۲۴۳ و شناسه ملی ۱۰۳۸۰۲۶۹۵۱۵

جلسه مجمع عمومی عادی سالیانه شرکت سهامی خاص در حال تصفیه ارزه گستر رأس ساعت ۱۵ روز یکشنبه مورخ ۱۴۰۴/۴/۲۹ در مشهد، بلوار خیام جنوبی، خیام جنوبی ۱۰ (خیام جنوبی ۱۲ جدید)، خیابان زنبق جنوبی، پلاک ۱۳ ساختمان زنبق، طبقه ۲، واحد ۴ تشکیل می گردد.
از کلیه سهامداران محترم دعوت بعمل می آید در جلسه مذکور حضور بهم رسانند .

دستور جلسه:
۱- استماع گزارش مدیر و ناظر تصفیه
۲- تصویب صورتهای مالی ، سال مالی منتهی به ۱۴۰۳/۱۲/۳۰
۳- تمدید مدت تصدی مدیر و ناظر تصفیه
۴- تغییر آدرس محل تصفیه
۵- بررسی وضعیت اموال موجود شرکت

مدیر تصفیه – سعید جوانبخت
۱۴۰۴۰۴۸۲۲

فراخوان ارزیابی کیفی مناقصه عمومی دو مرحله ای (نوبت دوم)

شرکت نفت مناطق مرکزی ایران
شرکت بهره برداری نفت و گاز شرق

۱- شماره فراخوان: ۴۰۴۰۱۰۱۲
۲- موضوع فراخوان: ایمن سازی و تغییر ساختار و ارتقا ظرفیت ذخیره سازی پشتیبان در شبکه.
۳- محل و مدت انجام کار: استان خراسان رضوی، مشهد و منطقه عملیاتی خانگیران_سرخس به مدت ۲ ماه شمسی.
۴- نام و نشانی مناقصه‌گذار: مشهد ، بلوارخیام ، بلوارارشاد ، خیابان مهندس ، نبش مهندس ۶ ، پلاك ۱۸ . شرکت بهره برداری نفت وگاز شرق
۵- شرایط مناقصه گر:
۵-۱- دارابودن شخصیت حقوقی، کد اقتصادی و شناسه ملی.
۵-۲- داشتن توانائی مالی، تجربه و تخصص در زمینه موضوع قرارداد.
۵-۳- تصویر مصدق گواهی صلاحیت و ظرفیت مجاز انجام کار و دارای رتبه بندی از شورای عالی انفورماتیک در بخش (شبکه داده ها، رایانه های مخابراتی یا تولید و ارائه رایانه های غیر Main frame) ـ دارا بودن مجوز های لازم از سازمان افتا.
(لازم است در مجوزهای امنیتی ارائه شده اسامی کارشناسان تخصصی نصب و راه اندازی درج شده باشد).
۵-۴- دارا بودن گواهی نامه تائید صلاحیت ایمنی معتبر صادره از وزارت تعاون، کار و رفاه اجتماعی.
۵-۵- توانایی تهیه ضمانت نامه بانکی شرکت در فرآیند ارجاع کار (مناقصه) به مبلغ ۷/۵۹۱/۵۰۰/۰۰۰ ریال (و یا واریز وجه نقد). ۶-۵- ۲۵ درصد بار مالی معامله، به برنده مناقصه بعنوان پیش پرداخت در قبال اخذ ضمانتنامه معتبر بانکی مورد قبول مناقصه‌گذار پرداخت خواهد گردید.
۷-۵- هیچ گونه تعدیل و مابه التفاوتی به این قرارداد تعلق نمی گیرد .
۶- کلیه مراحل از طریق درگاه سامانه تدارکات الکترونیکی دولت (ستاد) به آدرس WWW.SETADIRAN.IR انجام خواهد شد. لازم است متقاضیان در صورت عدم عضویت قبلی در سامانه مذکور، مراحل ثبت نام و دریافت گواهی امضای الکترونیکی را جهت شرکت در فرآیند از طریق سایت سامانه محقق سازند. کاربرگ های استعلام ارزیابی کیفی در سامانه ستاد بارگذاری شده است.
۷- کاربرگ های استعلام ارزیابی کیفی مناقصه گران پس از انجام مراحل ارزیابی کیفی، در تاریخ ۱۴۰۴/۰۴/۱۶ ساعت ۰۸:۰۵ در محل آدرس مناقصه‌گذار گشوده خواهد شد. شرکتهایی که در فرآیند مناقصه قبل (شماره ۴۰۴۰۱۰۱۱) امتیاز لازم را کسب و در فرآیند ارزیابی کیفی تایید گردیده اند، در صورت اعلام آمادگی در فرآیند مناقصه حاضر ، همان امتیاز جهت ایشان منظور خواهد شد. بدیهی است در صورت بارگذاری مجدد اسناد ارزیابی کیفی، اسناد جدید بارگذاری شده ملاک عمل و مبنای امتیاز دهی خواهد بود.
۸- سایر پاکات پیشنهادات مناقصه گران تایید صلاحیت شده، متعاقبا (و با اطلاع رسانی قبلی) در محل آدرس مناقصه‌گذار گشوده خواهد شد.
۹- در صورت نیاز به اطلاعات بیشتر، متقاضیان میتوانند با تلفن های ۳۱۹ و ۳۷۹۲۳۳۱۸-۰۵۱ تماس حاصل نمایند. شماره ثبت فراخوان در پایگاه اطلاع رسانی مناقصات ۵۳۱۹۰۵۹۳ می باشد.

روابط عمومی - شرکت بهره برداری نفت و گاز شرق
شناسه آگهی ۱۹۴۹۲۲۸
۱۴۰۴۰۴۷۶۵

آگهی مزایده

شرکت توسعه و عمران انفاق خراسان در نظر دارد چند دستگاه آرپاتمان مسکونی و یک قطعه زمین مندرج در این آگهی و تعداد محدود دیگری از آپارتمان های مسکونی در بلوک های A , B , C حسین آباد - بلوار شهید اسماعیل پور طرقی ۲۴ را نیز از طریق مزایده واگذار نماید. لذا از متقاضیان دعوت میشود در صورت تمایل به شرکت در مزایده ، نسبت به بازدید آپارتمان ها و زمین و اخذ اسناد مزایده از دفتر شرکت اقدام نمایند .

موضوع	کاربری	متراژ به متر مربع	قیمت پایه کارشناسی به ریال	مبلغ تضمین شرکت در مزایده به ریال	موقعیت	طبقه	بلوک	شماره واحد
آپارتمان	مسکونی	۱۰۱	۳۰/۳۰۰/۰۰۰/۰۰۰	۱/۵۱۵/۰۰۰/۰۰۰	آپارتمان ها همگی به آدرس مشهد - بلوار میرزا کوچک خان - بلوار شهید اسماعیل پور طرقی - نبش کوچه پور طرقی ۲۴/۲ - مجتمع مسکونی شرکت انفاق میباشند .	دوم	A	جنوب غربی
آپارتمان	مسکونی	۱۴۷	۴۴/۱۰۰/۰۰۰/۰۰۰	۲/۲۰۵/۰۰۰/۰۰۰		چهارم	A	شمالی
آپارتمان	مسکونی	۱۰۱	۳۰/۳۰۰/۰۰۰/۰۰۰	۱/۵۱۵/۰۰۰/۰۰۰		پنجم	A	جنوب غربی
آپارتمان	مسکونی	۸۵	۲۵/۵۰۰/۰۰۰/۰۰۰	۱/۲۷۵/۰۰۰/۰۰۰		پنجم	A	جنوب شرقی
آپارتمان	مسکونی	۹۳	۲۸/۸۳۰/۰۰۰/۰۰۰	۱/۴۴۱/۵۰۰/۰۰۰		دوم	C	جنوب شرقی
آپارتمان	مسکونی	۸۲	۲۴/۶۰۰/۰۰۰/۰۰۰	۱/۲۳۰/۰۰۰/۰۰۰		همکف	B	جنوب شرقی
آپارتمان	مسکونی	۹۷	۲۹/۱۰۰/۰۰۰/۰۰۰	۱/۴۵۵/۰۰۰/۰۰۰		دوم	B	جنوب غربی
زمین	مسکونی	۱۸۰	۱۷/۰۰۰/۰۰۰/۰۰۰	۸۵۰/۰۰۰/۰۰۰	بیرجند - مهر شهر - خیابان شهید احمدی روشن	قطعه	۱-۴۴۲	

** مهلت اخذ اسناد مزایده تا پایان وقت اداری مورخ ۱۴۰۴/۰۳/۲۹ - واحد پشتیبانی و یا واحد اداری مالی شرکت .
** مهلت عودت اسناد مزایده به دفتر شرکت تا پایان وقت اداری مورخ ۱۴۰۴/۰۴/۰۱ می باشد .
** عرصه زمین وقفی است .
** شرکت در رد یا قبول پیشنهادات مختار است .
** برای کسب اطلاعات بیشتر با شماره تلفن های ۵ - ۰۵۱۳۷۱۳۸۱۳۲ داخلی ۱۱۹ تماس حاصل فرمایید . و یا مراجعه حضوری به دفتر شرکت داشته باشید .
آدرس دفتر شرکت : مشهد - بلوار شهید قرنی - قرنی ۳۴ - کوچه سوزنچی ۲ پلاک ۸۶ - کد پستی ۹۱۸۴۹۹۵۱۱۶
۱۴۰۴۰۴۴۶۹

اعلام آمادگی رضا رشیدپور برای اجرا در تلویزیون

رضا رشیدپور، مجری سابق صداوسیما در توییت جدید خود از اعلام آمادگی‌اش برای اجرا در تلویزیون خبر داد. او نوشت: «پیشنهاد می‌کنم سریعاً برنامه‌ای شبانه و زنده با محوریت تماس‌های تلفنی مردم و شنیدن حرف‌هایشان، به ویژه همدلی با نسل زد و نوجوانان با حضور کارشناسان روان‌شناسی و جامعه‌شناسی از تلویزیون پخش شود. من آماده اجرای چنین برنامه‌ای هستم». او پیش‌تر در واکنش به جنایت‌های رژیم صهیونیستی اعلام کرد آماده سربازی و دفاع از ایران است و در شبکه اجتماعی ایکس از آمادگی خود خبر داد. رشیدپور نوشته بود: «من خلبانی خوانده‌ام. با یک بازآموزی دوروزه می‌توانم در هر مأموریت هوایی، پدافندی و... که نیازی به مهارت تخصصی نیست ولی حضور در آن برای دلاوران حرفه‌ای و کارآزموده ریسک بالای جانی دارد به جایشان سربازی کنم. من هستم».

رضا رشیدپور در سال‌های ۹۱ و ۹۲ با فاصله گرفتن از فعالیت‌های تلویزیونی و سینمایی اقدام به تکمیل تحصیلات خلبانی خود کرده و مدرک آی‌آر در خلبانی با گرایش خلبانی با هواپیمای ایرباس سری ۳۰۰ را دریافت کرده است.

زوم

گفت‌وگو با محمد معتمدی و تأملی بر ظرفیت‌های آیینی موسیقی ایرانی

موسیقی سنتی، آینه آیین‌ها

طاهره فجر داودلی | موسیقی سنتی ایران، تنها یک هنر نیست؛ میراثی است زنده از هویت، عرفان و آیین‌های کهن که از دل فرهنگ ایرانی برخاسته و در گذر قرن‌ها، به یکی از نمادهای معنوی مردم این سرزمین بدل شده است. موافقان و مخالفان بسیاری در زمینه ابعاد استفاده از موسیقی سنتی ایران وجود دارد اما محمد معتمدی از برجسته‌ترین خوانندگان نسل جدید موسیقی اصیل ایرانی بر این باور است که موسیقی سنتی ایران ظرفیت بی‌نظیری برای بازتاب مفاهیم اعتقادی، عرفانی و آیینی دارد که این ظرفیت هنوز به طور کامل درک و بهره‌برداری نشده است.

محمد معتمدی هنرمندی که این روزها عکس‌هایی از جنایت‌های رژیم صهیونیستی را به اشتراک گذاشته و به این صورت به همدردی با ایران و ایرانی پرداخته، در گفت‌وگویی کوتاه با خبرنگار ما در خصوص موسیقی سنتی ایران صحبت کرد.

او ضمن تأکید بر پیوند عمیق این نوع موسیقی با باورهای دینی و فرهنگ مذهبی مردم گفت: موسیقی اصیل ایران با اعتقادات، آداب و رسوم و سنت‌های ایرانی پیوند خورده است. از آنجا که فرهنگ دینی ما نیز بیش از هزار و ۲۰۰ سال قدمت دارد، طبیعی است که این دو در لایه‌های معنایی و حسی همپوشانی زیادی داشته باشند.

معتمدی باور دارد موسیقی سنتی ایران به دلیل ماهیت آهنگین و روحانی خود می‌تواند به خوبی حامل پیام‌های آیینی باشد و در همین باره عنوان کرد: نه اینکه موسیقی پاپ یا سبک‌های دیگر این ظرفیت را نداشته باشند، اما برای مفاهیم عمیق مذهبی و عرفانی، موسیقی سنتی با زبان و ساختار خاص خود، کارایی و تأثیرگذاری بیشتری دارد.

با مرور این گفته او و گذر در فرهنگ ایرانی می‌توان از قابلیت‌های موسیقی ایرانی به خوبی آگاه شد و به این مهم رسید که حتی محدودیت موسیقی در دوره‌های تاریخی از جمله صفویه این گریز روحی و معنوی را متوقف نکرد و موجب شد موسیقی با راهیابی به آیین‌هایی مانند سوگواره‌های مذهبی چون تعزیه، نوحه‌خوانی، مناجات‌های سحرگاهی و حتی ذکرخوانی‌ها در مراسم مختلف خود را نشان دهد و به جزئی از مناسک آیینی تبدیل شود.

در همین زمینه، معتمدی با ارائه مثال‌هایی بر ارتباط موسیقی با ادبیات فارسی تأکید ویژه‌ای کرد و گفت: دیوان اشعاری مانند حافظ، سعدی، عطار و مولانا با ستایش خداوند، مدح حضرت رسول(ص) و خاندان پیامبر(ص) آغاز شده‌اند که این نشان‌دهنده نگاه عمیق دینی در ادبیات ماست و باید گفت همین ادبیات همواره منبع الهام موسیقی سنتی به ویژه در بخش آوازی بوده است و اگر بگوییم در بزنگاه‌های تاریخی این ادبیات بوده که موسیقی را نجات داده بی‌راه نگفته‌ایم.

جدا از نگاه به ظرفیت‌های نجات‌بخش ادبیات، در بررسی تاریخ موسیقی ایران مشاهده می‌کنیم نغمه‌هایی مانند بیات ترک، افشاری یا شوشتری، خود به تنهایی و بدون اینکه شعر بیان دینی داشته باشد حسی از عرفان، اشتیاق و نیایش را در مخاطب ایجاد می‌کند و معتمدی از جمله هنرمندانی است که تلاش کرده این نگاه را به اجرا درآورد. در کارنامه معتمدی، آثار متعددی با مضامین مذهبی و عرفانی دیده می‌شود که از جمله آن می‌توان از آلبوم «مناجات»ش یاد کرد و باید یادآور شد این رویکرد، یادآور یک سنت قدیمی در عرصه هنر است که هنرمند در آن نه صرفاً به عنوان شخصی که یک تبحر خاص دارد بلکه کسی که فرهنگ و پیوست‌های دینی خود را در کارش روایت می‌کند دیده می‌شود.

از دیدگاه این هنرمند فضاهای حسی موسیقی سنتی ایران زمینه‌ای فراهم می‌کند که شنونده را به تجربه‌ای درونی و تأمل‌برانگیز می‌برد که این تجربه با مفاهیم معنوی کاملاً همخوان است و شاید بتوان قطعه «حالا که می‌روی» این خواننده را از جمله آثاری دانست که شنونده را به تأمل درونی روی واژه به واژه قطعه همراهی و همذات‌پنداری با آن وادار می‌کند.

او در ادامه صحبت‌هایش به غفلت از موسیقی سنتی ایران اشاره کرد و ادامه داد: باید از ظرفیت‌هایی که موسیقی سنتی برای آیین‌ها دارد استفاده شود.

هنرمندانی که توان و درک این حوزه را دارند باید جدی گرفته شوند چون این یک فرصت فرهنگی است که نباید به راحتی از کنار آن گذشت.

این دیدگاه معتمدی نه صرفاً بازتاب نظر یک خواننده، که بازتاب یک دغدغه فرهنگی است، دغدغه‌ای برای حفظ ریشه‌ها و میراثی که برای معنابخشیدن دوباره به هنر راه‌حل دارد و می‌تواند برای آشتی دوباره مردم با صدای ایمان در لابه‌لای نغمه‌های ایرانی راه‌حل‌هایی پیش روی ما بگذارد.

هنرمندان تجسمی پای کار ایران و محکومیت متجاوزان

هنر مقاومت

فرهنگ و هنر | جمعی از هنرمندان تجسمی حوزه هنری در ساعات اولیه پس از حمله رژیم صهیونیستی گرد هم آمدند تا با خلق آثار هنری اعتراض خود را نسبت به حمله وحشیانه اسرائیل و شهادت تعدادی از هموطنانمان به دست رژیم غاصب صهیونیستی نشان دهند. در این رویداد هنری استادانی همچون سیدمسعود شجاعی طباطبایی، صابر شیخ‌رضایی، محمدرضا دوست‌محمدی، علی‌محمد شیخی، علی پتگر، ناصر سیفی، حسین عصمتی، عباس گنجی، سید عبدالله حاجی سیدحسن، حسین حبیبی، مهدی فرخی وحسن روح‌الامین حضور داشتند که این هنرمند اثر جدیدش را با موضوع «امتداد حرکت رزمندگان اسلام» در این کارگاه خلق کرد.

■ **شهید عالیخانی آخرین اثرش را با خونش امضا کرد**

مسعود شجاعی طباطبایی، کاریکاتوریست برجسته در ابتدا نسبت به شهادت مظلومانه منصوره عالیخانی، هنرمند نقاش واکنش نشان داد و به خبرنگار ما گفت: خانم عالیخانی به معنای واقعی کلمه انسان بزرگوار و مهربانی بود که در حوزه نقاشی و تصویرگری فعالیت داشت و بیشتر در حوزه موضوعات مذهبی یا انقلابی اثر خلق می‌کرد که البته این ویژگی و خصلت کاری همه هنرمندان حوزه هنری است. آخرین کاری هم که وی در حال انجامش بود و به نظرم نیمه‌کاره هم نماند چون با خون خودش آن را امضا کرد، اثری درباره عاشوراست و همین اثر نشان‌دهنده ارادت و عشق این هنرمند به اهل بیت(ع) و امام شهیدان است و این منتهای آرزوی همه هنرمندان است که به بالاترین قرب الهی یعنی شهادت برسند.

وی در ادامه افزود: همیشه وقتی با مرحوم ابوالفضل عالی و استاد صادقی صحبت می‌کردم احساساتی مالامال از عشق داشتند و می‌گفتند آیا می‌شود شهادت روزی و قسمت ما هم بشود؟ خوشبختانه برای خانم عالیخانی این سعادت وجود داشت و البته تأسفبار برای ما که نبود ایشان سبب ناراحتی است اما به درجه رفیع شهادت رسیدن هم افتخار می‌خواهد و ایشان نخستین بانوی شهید در حوزه هنری است.

شجاعی طباطبایی تأکید کرد: با این شهادت‌های مظلومانه آن هم در شرایطی که آن‌ها شروع‌کننده بودند و ما را درگیر ماجرایی کردند بدانند چون شروع‌کننده بودند اما تصمیم‌گیرنده برای ادامه و تمام کردن آن نیستند و این با ماست و ان‌شاءالله با کمک خدا و حقانیتی که این جنگ برای ما دارد مانند آنچه که در هشت سال دفاع مقدس بر ما گذشت و در مقابل تمام دنیا ایستاده بودیم، حالا هم استوار می‌ایستیم. همان زمان در جنگ هشت ساله، آمریکا جنگنده‌هایش را به شکل امانی در اختیار رژیم بعثی قرار می‌داد و نیروهای ما آن‌ها را منهدم می‌کردند، امروز هم هواپیماهای اف-۳۵ به اسرائیل می‌دهد و ما باز هم آن‌ها را می‌زنیم. وی با بیان اینکه امروز دنیای غرب و شخص ترامپ به معنای واقعی کلمه پشت این ماجرا قرار دارند، یادآور شد: آنچه می‌خواهم بگویم این است که این شهادت‌ها و مظلومیت‌ها و این تکرار دوباره تاریخ وظیفه ما را مضاعف و صدچندان می‌کند که بتوانیم کار مؤثر انجام دهیم و این کار باید در دو عرصه داخلی و بین‌المللی انجام شود؛

در عرصه بین‌الملل باید تأکید کنیم که شروع‌کننده جنگ چه کسی بوده و اینکه رژیم ددمنش صهیونیستی میل به تجاوز و خشونت دارد و در ذاتش نهفته است را همه می‌دانند. اینکه نزدیک به ۲۱ ماه است مردم مظلوم غزه را به شهادت می‌رساند، در یمن آتش به پا می‌کند و در لبنان مردم را شهید می‌کند بر کسی پوشیده نیست. این‌ها در ذات این خبیث است؛ شما تصور کنید روی لباس نظامیان لوگو با طرح زن باردار طراحی می‌کند که سرباز با یک تیر دو هدف بزند! این‌ها آن قدر ددمنش هستند که به زن باردار هم رحم ندارند و وقاحتشان به جایی رسیده که همه در جهان هستی از آن مطلع هستند، مگر آن عده‌ای که خودشان را به خواب زده‌اند.

■ **ضرورت روشن‌گری و آگاه‌سازی مردم توسط هنرمندان**

وی افزود: در سطح داخلی هم متأسفانه مقداری فضای ضدمیهنی وجود دارد اما این بار خیلی کمرنگ‌تر جریان و غلیان دارد و فکر نمی‌کنم کسی به راحتی ابراز کند که می‌خواهد کنار رژیم صهیونیستی بایستد و بعید هم می‌دانم که چنین باشد. اما نکته‌ای که وجود دارد این است که بارها نتانیاهو اشاره کرده بود که ما نیازی به موساد و سرویس‌های جاسوسی نداریم، رسانه‌های معاند همین کار را با انتشار اخبار جعلی برای ما انجام می‌دهند و حالا یکی از وظایف ما این است که برای مردم این حقایق را روشن کنیم که سره از ناسره را تشخیص دهند و متوجه جنگ رسانه‌ای باشند و در دام جنایتکاران نیفتند و به عبارتی آتش بیار معرکه نشوند.

■ **کارتون و کاریکاتور؛ هنر افشاگر و معترض**

این هنرمند برجسته تصریح کرد: این جزو وظایف ماست به خصوص هنرمندانی که در عرصه کارتون، کاریکاتور و گرافیک فعال هستند زیرا زبان این هنر، مردمی و قابل فهم است و واکنش سریعی دارد و می‌تواند به سرعت ارتباط برقرار کند و طنزهای متفاوتی از تلخندها و زهرخندها دارد و این خاصیت کارتون و کاریکاتور است. در واقع این هنر افشاگر و معترض است و با قرار گرفتن در کنار مظلوم، ظلم ظالم را نیز افشا خواهد کرد.

بنابراین این دو شکل از برخورد داخل و خارج از وظایف ماست و ادای دینی است که باید انجام دهیم و در این شرایط هر چقدر کار کنیم کم است. عده‌ای از هنرمندان هم در این شرایط سکوت کردند اما سرانجام متوجه می‌شوند و ما حتی وظیفه داریم آن‌ها را هم روشن کنیم. هنرمندانی که نگران مسائل پوچ همچون از دست دادن فالوورها و موقعیتشان هستند. در حالی که کشور درگیر یک جنگ ناخواسته شده و بر همگان روشن است که همه این اتفاق‌ها با چراغ سبز ترامپ به وقوع پیوسته و ما هم وظیفه داریم این مسئله را برای مردم خودمان و جهان روشن کنیم.

■ **این بار برای ایران دور هم جمع شدیم**

اما حسین عصمتی، هنرمند نگارگر و نقاش با اشاره به برپایی این کارگاه در حوزه هنری گفت: پیش از این اتفاق‌های اخیر، نمایشگاه هولوساید برپا بود و اتفاق‌های غزه به قلم کاریکاتوریست‌ها به تصویر درآمده بود و پس از این تجاوز وحشیانه، هنرمندان حوزه هنری گرد هم جمع شدند تا با موضوع حمله اسرائیل به ایران اثر خلق کنند.

وی درباره نوع واکنش هنرمندان در این شرایط تأکید کرد: قطعاً ما باید فارغ از هر اندیشه، دین و تفکری به عنوان یک ایرانی نسبت به این مسئله حساسیت داشته باشیم، چون این اتفاق درباره میهن ماست و باید به آن واکنش نشان دهیم. من هم به عنوان هنرمند و یک ایرانی وارد این عرصه شدم. ما هنرمندان باید از تخصص و هنرمان برای بیان این موضوع و روایت درست آن استفاده کنیم و یک زاویه دید مناسب و درست را مقابل مخاطب قرار بدهیم و فکر می‌کنم این یک وظیفه است که باید هنرمند انجام بدهد.

■ **اهمیت رسانه‌ها را دست‌کم نگیریم**

عصمتی درباره جنگ رسانه‌ای و مدیریت شرایط فعلی بیان کرد: به نظرم نقش رسانه‌ها چه در فضای مجازی و چه در رسانه ملی بسیار پررنگ بوده و حتی مؤثرتر از اتفاقی است که من به عنوان هنرمند آن را رقم می‌زنم، زیرا هنرمند در یک محدوده مشخص کاری را انجام می‌دهد، اما این رسانه‌ها هستند که باید این اتفاق را نشر و از زاویه‌های مختلف آن را پوشش بدهند که به خوبی دیده شود و این گونه قطعاً تأثیرش خیلی بیشتر است. من به عنوان مخاطب وقتی یک پست یا استوری ضدایرانی می‌بینم از آن تأثیر می‌گیرم و حتی شاید ناراحت شوم و آن پست ممکن است من را ناامید کند. این نشان می‌دهد رسانه‌ها و به خصوص فضای مجازی اهمیت زیادی دارند و همین رسانه‌ها وظیفه دارند فعالیت‌های هنرمندان را نشر بدهند تا کارشان دیده و مؤثر واقع شود در غیر این صورت اثر هنرمند در همان چارچوبی که کار انجام شده باقی می‌ماند بنابراین تعامل هر چه بیشتر هنرمندان و رسانه در این شرایط ضرورت دارد و ایجاب می‌کند بیشتر درگیر این فضا شوند چون فضای مجازی تأثیرگذار است و اگر این رسانه‌ها نباشند هنرمند هم دیده نمی‌شود.

فراخوان تجدید مناقصه عمومی همزمان با ارزیابی کیفی (یکپارچه) یك مرحله ای

وزارت ارتباطات و فناوری اطلاعات در نظر دارد فراخوان تجدید مناقصه عمومی همزمان با ارزیابی کیفی (یکپارچه) یك مرحله ای موضوع "خرید، حمل، نصب و راه اندازی یک دستگاه دیزل ژنراتور حداقل ۶۹۴کاوا" به شماره ۲۰۰۴۰۰۰۰۰۵۰۰۰۰۰۵ را از طریق سامانه تدارکات الکترونیکی دولت برگزار نماید. کلیه مراحل برگزاری مناقصه از دریافت و تحویل اسناد فراخوان تا بازگشایی پاکتها از طریق درگاه سامانه تدارکات الکترونیکی دولت (ستاد) به آدرس www.setadiran.ir انجام خواهد شد.
متقاضیان شرکت در فراخوان در صورت عدم عضویت در سامانه، نسبت به ثبت نام و دریافت گواهی امضای الکترونیکی (به صورت برخط) برای کلیه صاحبان امضای مجاز و مهر سازمانی اقدام لازم را به عمل آورند.
نشانی مناقصه گزار: تهران، خیابان شریعتی، بالاتر از چهارراه شهید قدوسی (قصر)، وزارت ارتباطات و فناوری اطلاعات، ورودی شماره۷، ساختمان معاونت توسعه سرمایه انسانی و مدیریت منابع، طبقه ۲، اداره کل پشتیبانی، رفاه و امور قراردادها.
تاریخ انتشار فراخوان مناقصه: ساعت ۰۸:۰۰ روز سه‌شنبه مورخ ۱۴۰۴/۰۳/۲۷
مهلت زمانی دریافت اسناد مناقصه: از ساعت ۰۸:۰۰ روزسه‌شنبه مورخ ۱۴۰۴/۰۳/۲۷ لغایت ساعت ۱۶:۰۰ روز سه‌شنبه مورخ ۱۴۰۴/۰۴/۰۳
تاریخ تشکیل جلسه پرسش و پاسخ مناقصه: رأس ساعت ۱۰:۰۰ لغایت ۱۲:۰۰ روز دوشنبه مورخ ۱۴۰۴/۰۴/۰۹
مهلت زمانی ارسال پیشنهاد: ساعت ۱۶:۰۰ روز سه‌شنبه مورخ ۱۴۰۴/۰۴/۱۷
تاریخ گشایش پاکات (ارزیابی کیفی): رأس ساعت ۰۸۰۰ روز چهارشنبه مورخ ۱۴۰۴/۰۴/۱۸
تاریخ گشایش پاکات الف،ب و ج: رأس ساعت ۱۱:۰۰ روز شنبه مورخ ۱۴۰۴/۰۴/۲۱
نوع و مبلغ تضمین شرکت در فرآیند ارجاع کار: ضمانت نامه بانکی معتبر به مبلغ ۵/۷۲۲/۲۸۵/۰۰۰ ریال.
شرایط شرکت در مناقصه:
مناقصه گر می بایست دارای پروانه بهره برداری معتبر در زمینه تولید مولد برق با موتور تراکمی (دیزل) یا مولد برق مقیاس کوچک برای تامین برق و حرارت با موتور جرقه ای از وزارت صنعت ، معدن و تجارت باشد.
جهت دریافت اطلاعات بیشتر با شماره تلفن های ۸۸۱۱۴۰۰۷ و ۸۸۱۱۲۷۸۵ تماس حاصل نمایید.
اطلاعات تماس سامانه ستاد جهت انجام مراحل عضویت در سامانه: مرکز تماس ۱۴۵۶ - ۰۲۱

اداره کل پشتیبانی، رفاه و امور قراردادها

شناسه آگهی ۱۹۵۰۰۹۰ م الف ۹۹۸

۱۴۰۴۰۴۸۶۶

دوازدهمین رکوردشکنی اعجوبه دوومیدانی

آرماندو دوپلانتیس بار دیگر رکورد جهانی پرش با نیزه را در مسابقات لیگ الماس در استکهلم با اختلاف یک سانتیمتر شکست. این ستاره سوئدی که در ایالات متحده از مادری سوئدی و پدری آمریکایی متولد شده است، با پرشی به طول ۶/۲۸ متر رکورد جهانی پرش با نیزه را شکست. این دوازدهمین باری است که رکورد جهانی پرش با نیزه شکسته می‌شود. این در شرایطی است که کورتیس مارشال با پرشی به طول ۵/۹۰ متر در جایگاه دوم قرار گرفت. دوپلانتیس پیش از مسابقات لیگ الماس قول داد برای شکستن رکورد خود در مقابل تماشاگران سوئدی تلاش خواهد کرد و پس از آن به خبرنگاران گفت: این یکی از بزرگ‌ترین اهداف و رؤیاهای من بود که رکورد جهانی را در ورزشگاه خانگی کشورم ثبت کنم. نکته جالب در مورد دوپلانتیس این است از سال ۲۰۲۰ هر بار که رکورد جهانی را شکسته، این کار را با یک سانتیمتر اختلاف انجام داده است. فوربس در ماه اوت، پس از کسب مدال طلای المپیک در پرش با نیزه در پاریس، گزارش داد هر ورزشکار با شکستن رکورد جهانی ۱۰۰ هزار دلار دریافت می‌کند. این مبلغ هر بار که رکورد جهانی شکسته می‌شود، پرداخت می‌شود، بنابراین دوپلانتیس در پنج سال گذشته تنها از این طریق ۱/۲ میلیون دلار درآمد داشته است.

تیم ملی والیبال در هفته دوم لیگ ملت‌ها در صربستان به میدان می‌رود

پیروزی‌های جدید ایران در راه است

جواد رستم‌زاده | تیم ملی والیبال ایران در هفته دوم لیگ ملت‌های ۲۰۲۵، راهی صربستان خواهد شد تا با تیم‌های آلمان، هلند، آرژانتین و میزبان این مرحله، صربستان، رقابت کند. مرحله‌ای که می‌تواند ادامه روند رشد و نمایش‌های امیدوارکننده نسل جدید والیبال ایران باشد؛ چرا که تیم‌هایی چون هلند و آلمان در جدول شرایط خوبی ندارند و پیروزی بر آن‌ها دور از دسترس نیست.

گفتنی است در پایان هفته نخست، ملی‌پوشان ایران با پیروزی ارزشمند ۳ بر ۲ مقابل اوکراین، نخستین برد خود را ثبت کردند و با ۴ امتیاز، در جایگاه چهاردهم جدول ایستادند. در این دیدار، پوریا حسین خان‌زاده با کسب ۲۳ امتیاز، امتیازآورترین بازیکن ایران بود و نقش پررنگی در نتیجه نهایی ایفا کرد. با این حال، شاید یکی از مهم‌ترین عوامل موفقیت ایران، درخشش بی‌نقص آرمان صالحی در پست لیبرو بود. در صدر جدول، لهستان با چهار برد و ۱۲ امتیاز صدرنشین شد و ژاپن و برزیل نیز با سه برد، رده‌های دوم و سوم را در اختیار دارند.

نکته مهم اما فراتر از جدول و امتیازات بود؛ تیم ملی ایران در شرایطی قدم به میدان رقابت گذاشت که فضای روانی و ذهنی بازیکنان تحت تأثیر مستقیم اتفاق‌های تلخ داخل کشور، ازجمله حملات نظامی رژیم صهیونیستی به تهران و سایر نقاط ایران، قرار داشت. این وضعیت نه‌تنها تمرکز بازیکنان را بر هم زد، بلکه بار سنگینی از اضطراب و مسئولیت بر دوش جوانان تیم گذاشت.

با این حال، ملی‌پوشان ایران در بازی مقابل آمریکا نمایشی جنگنده و غرورآفرین داشتند. اگرچه بازی را با نتیجه ۳ بر ۲ واگذار کردند، اما عملکرد درخشان و هماهنگی درون زمین نشان داد این تیم، در مسیر درستی گام برمی‌دارد. نسلی تازه با چهره‌هایی چون پوریا خانزاده، آرمان صالحی، اسماعیل نژاد، سعادت و سایر ستاره‌های نوظهور که با هدایت روبرتو پیاتزا، می‌توانند آینده والیبال ایران را از نو بسازند.

پیاتزا، سرمربی ایتالیایی تیم ملی، پس از برد مقابل اوکراین گفت: «بازی عادلانه‌ای بود. تمرکز بالا روی تیم حریف، کلید برد ما بود. هرچند با اشتباهات ساده ست نخست را از دست دادیم، اما تیم ایستاد، جنگید و باور داشت می‌تواند برنده شود». او ادامه داد: «در والیبال فقط یک راه هست؛ رو به جلو حرکت کردن. بازیکنان ابتدا مردد بودند؛ اما با گذر زمان به بازی برگشتند و خوشبختانه هفته را خوب به پایان رساندند».

او درباره ادامه رقابت‌ها گفت: «حدود یک هفته زمان داریم و به‌زودی وارد صربستان می‌شویم. برنامه‌ریزی دقیق برای چهار بازی آینده ضروری است. هر هفته شرایط خودش را دارد و باید با ذهنیتی تازه وارد میدان شویم».

تیم ملی ایران اکنون انگیزه و روحیه‌ای تازه دارد. جوانانی که در میانه تنش‌های سیاسی، فضای جنگی و نگرانی‌های عمومی، از آرمان‌های خود عقب ننشستند و با لباسی که منقش به پرچم ایران است، در دل مسابقات جهانی فریاد زدند: ما هنوز اینجاییم و هنوز می‌خواهیم بدرخشیم. هفته‌های آینده، فرصتی ارزشمند برای تثبیت این مسیر است؛ مسیری که اگر با ثبات، تمرکز و حمایت عمومی همراه شود، نسل جدید والیبال ایران بی‌شک حرف‌های زیادی برای گفتن خواهد داشت. نکته مهم اینکه اثر پیروزی مقابل اوکراین تنها محدود به جدول لیگ ملت‌ها نبود. در رده‌بندی جهانی فدراسیون والیبال نیز تیم ملی ایران با کسب ۷ امتیاز ارزشمند، دو پله صعود کرد و اکنون در رتبه پانزدهم جهان قرار دارد. این جهش، نه‌فقط امید به آینده را پررنگ‌تر کرد، بلکه نشانه‌ای از آمادگی تیمی بود که می‌خواهد بار دیگر در میان بزرگان بدرخشد.

برنامه مسابقات ایران در هفته دوم لیگ ملت‌ها به شرح زیر است:

چهارشنبه ۴ تیر ۱۴۰۴
ایران – صربستان ساعت ۲۱:۳۰
جمعه ۶ تیر
ایران – آرژانتین ساعت ۱۸:۰۰
شنبه ۷ تیر
ایران – آلمان ساعت ۱۸:۰۰
یکشنبه ۸ تیر
ایران – هلند ساعت ۱۴:۳۰

گزارش

خطوط نامکشوف حیرت بر پیشانی فوتبال

میهمانیِ هیچ و پوچ بنجل‌ها!

امید مافی | اینجا خوشبختی حادثه‌ای شبیه ساق‌های غریبه‌های بنجل نیست. خارجی‌های بی‌سجلی که به روی خود نمی‌آورند چند مرده حلاج‌اند و چگونه با تفرعن و تبختر، جواب سربالای خود را به واحسرتایی بلندتر گره می‌زنند.

به این اسامی دقت کنید لطفاً: عثمان اندونگ، اریک بایناما، جوئل کوجو، رافائل سیلوا، لوکاس ژوآئو، ایوب العملود، مسعود جوما، کوفی شولز، جسور بخشیووف، منتظر محمد، لواپولی، اوبکر کامارا، ادسون ماردن، ساویو روبرتو و... توپچی‌هایی که با هزار سلام و صلوات قدم در سرزمین ما گذاشتند و پشت چشم نازک کردند و به لطف ایجنت‌های چیره‌دست(!) کاری کردند که گنجشک‌ها در طرفه‌العینی به قناری بدل شده و بازار پیدا کنند.

اگر امروز فوتبال باشگاهی عربستان سعودی با تکیه بر کریس رونالدو، جان دوران، سادیو مانه، مارسلو برزوویچ و غول‌هایی از این دست، سر به آسمان می‌ساید و متکبران خاور دور را با همه هیمنه‌شان درهم می‌کوبد، اینجا در لیگ پرخرج و برج ایران و در خلوت و جلوت، دلارهای تانخورده را به پای ستاره‌های خاموش و ناآشنایی می‌ریزند که از کمتر هنری برای شیرین کردن رؤیاها و آرزوها برخوردارند و پس از مختومه شدن زودهنگام پرونده خود با سیاهه‌ای تاریک و جبروتی پر از هیچ، ایران را به مقاصد نامعلوم ترک می‌کنند.

عکس تزئینی است

از فقر و تنگدستی فوتبال نسیان زده‌ای که سال‌هاست بازیکن‌سازی را به فراموشی سپرده و بر مدار تابستان به مقیم کوچه‌های دلواپسی بدل شده، همین بس که قیقاج گام‌های لوسیانو پریرا مندز برزیلی در ۴۲ سالگی، در وسعت لیگ سترون به گوش می‌رسد و تیوی بیفومای کنگویی با اندک درخششی، فرشته نجات لقب می‌گیرد و درنهایت بازار گرمی سرخابی‌ها، با رقمی نجومی به لشکر قرمزها می‌پیوندد و فاتحانه سر از در ویترین رسانه‌ها درمی‌آورد.

حالا دیگر نوبت آن رسیده که فوتبال ترحم برانگیز ما از باد کاشتن و توفان درو کردن جداً بپرهیزد و به جای دل سپردن به عتیقه‌های آفریقایی و اروپایی، نسخه‌ای شفابخش برای خود بپیچد و بی‌اعتنا به غرولند دلال‌ها جذب تفنگدارانی را در دستور کار قرار دهد که به جای خرناس کشیدن روی بالش آرامش، به غرش در مستطیل یشمی مشغول شوند. مردانی اثرگذار و ثمربخش که به باورها و برداشت‌های حزن‌آلود پایان دهند و فصلی جدید را رقم بزنند.

حالا دیگر وقت آن رسیده حاضری خورها زیر بارش مداوم تلخکامی‌ها با تغییر دکترین خویش به کشف استعدادها و تبلور آن‌ها روی بیاورند تا مدرسه پیرمردها در لیگی که فیس و افاده‌اش همه را حیران کرده، افتتاح نشود و خطوط نامکشوف بهت بر پیشانی این فوتبال مهوع ترسیم نگردد.

گفت و گو

دختر المپیکی روبینگ ایران:

برای فتح آسیا متحد هستیم

زینب نوروزی گفت: نتیجه گرفتن در مسابقات روسیه برای من مهم بود پس سکوت کردم و خواستم با نتیجه‌ام همه چیز را ثابت کنم. وی درباره قهرمانی خود در مسابقات جایزه بزرگ روسیه بیان کرد: مسابقات روسیه برای من چالش‌های زیادی داشت. پس از مسابقات قهرمانی آسیا که عملکرد فوق‌العاده‌ای داشتم و با دو مدال طلا و یک نقره برگشتم، آسیب‌دیدگی دستم شدت پیدا کرد. پس از دوره نقاهت، براساس برنامه خانم مرادخانی مربی تیم ملی تمریناتم را پرفشار انجام دادم. از آنجا که فیزیوتراپی و دیگر کارهای درمانی من در تهران بود مجبور بودم در تهران بمانم و تمرین کنم.

■ **سکوت کردم و فقط تمرین کردم**

نوروزی همچنین گفت: مسابقات روسیه برای من خیلی مهم بود چون می‌خواستم نتیجه بگیرم و خودم را محک بزنم. صحبت‌هایی وجود داشت که خیلی اذیت شدم. در این شرایط سکوت کردم و فقط تمرین کردم و خواستم با نتیجه‌ام همه چیز را ثابت کنم. اصلاً وارد حواشی نشدم. خواستم خودم را در تمرینات، تست‌گیری تیم ملی و درنهایت در مسابقه به فدراسیون تازه تأسیس و مربی تیم ملی ثابت کنم که خدا را شکر این اتفاق هم رخ داد.

■ **با هیچ مربی مشکل ندارم**

دختر المپیکی ایران در پاسخ به این پرسش که نظرش درخصوص اینکه نبودنش در اردوی تیم ملی حرف و حدیث‌های زیادی به همراه داشت مبنی براینکه نمی‌خواهد با بهناز مرادخانی کار کند، چیست، تأکید کرد: من در دوومیدانی و دوگانه هم تمرین می‌کردم و هر مربی به اندازه سطح علم و دانش خود برای من زحمت کشیده است.

■ **به حواشی ورود نکردم چون آسیب می‌دیدیم**

او ادامه داد: بازگشت خانم مرادخانی تصمیم فدراسیون بود و من هم به عنوان یک ورزشکار به تصمیم فدراسیون احترام می‌گذارم. هر مربی که فدراسیون انتخاب کند، به عنوان یک ورزشکار تمرین می‌کنم چون هدف‌های بزرگی دارم. با هیچ مربی مشکلی ندارم. فدراسیون مربیان را انتخاب می‌کند و به عنوان یک ورزشکار نمی‌توانم اعتراض داشته باشم. وظیفه‌ام این است که تمرین کنم و نتیجه بگیرم. من به حواشی نرفتنم به اردو و صحبت‌های دیگری که شد، وارد نشدم؛ چون تنها کسی که آسیب می‌دید، خودم بودم. سعی کردم خودم را از حواشی دور نگه دارم و فقط تمرین کنم و خدا را شکر از نتیجه‌ای هم که گرفتم راضی هستم.

■ **پرچم دختران روبینگ بالاست**

او در مورد آمادگی خود برای مسابقات پیش رو گفت: مسابقات قهرمانی آسیا را در پیش داریم امیدوارم بهترین نتیجه را بگیریم چون سابقه نداشته است روبینگ بدون نتیجه باشد. دختران همیشه نتیجه گرفته‌اند و پرچم دختران روبینگ بالاست. برای من موجب افتخار است که جزئی از این تیم هستم و می‌بالم به اینکه روبینگی هستم. واقعاً سختی زیادی می‌کشیم چون پشت سدها تمرین می‌کنیم و گاهی در مکان‌هایی هستیم که حتی آنتن هم نداریم. با سختی‌ها خیلی راحت کنار می‌آییم چون هدف ما خیلی مهم‌تر است.

■ **برای طلای آسیایی متحد هستیم**

او در پاسخ به این پرسش که به فکر طلای بازی‌های آسیایی ناگویاست؟ گفت: مدال نقره بازی‌های آسیایی را داریم و همه برای طلا تلاش می‌کنیم و بستر آن در فدراسیون دارد فراهم می‌شود. ما همه می‌خواهیم طلا بگیریم و امیدوارم این اتفاق بیفتد. هدف ما مشترک و تیم ما متحد است. من هم در هر ترکیبی باشم برای مدال طلا تلاش می‌کنم.

■ **خیلی‌ها می‌خواهند روبینگ موفق نباشد**

نوروزی با اشاره به مستقل شدن فدراسیون روبینگ تصریح کرد: جدایی از فدراسیون قایقرانی و اینکه روبینگ یک فدراسیون مستقل شده، قطعاً یک اتفاق خیلی خوب است. شادی هم از جنس روبینگ است و درد کشیده این رشته است. تمام مسائل را می‌داند و از جان مایه می‌گذارد. وقتی یک فدراسیون مستقل می‌شود خیلی سختی‌ها وجود دارد حواشی برایش به وجود می‌آید و خیلی‌ها می‌خواهند که موفق نباشد اما خدا را شکر ما در مسابقات ارگومتر قهرمانی آسیا و سپس مسابقات روسیه درخشیدیم. اتفاقات خوبی برای روبینگ می‌افتد و امیدوارم ادامه دار باشد و با این شرایط که ما پیش می‌رویم گرفتن مدال المپیک هم دور از انتظار نیست. از همه مردم که حامی ما هستند تشکر می‌کنم و دعای آن‌ها بدرقه راه ماست. مردم نباشند هیچ هستیم.

■ **تاکنون در قهرمانی جهان شرکت نکرده‌ام**

نوروزی در پاسخ به این پرسش که فکر می‌کند به قهرمانی جهان اعزام شوند؟ تأکید کرد: قهرمانی جهان می‌تواند محک خیلی خوبی برای ما باشد تا بفهمیم که از لحاظ رکورد زمانی در چه شرایطی نسبت به کشورهای دیگر هستیم. خود من تاکنون در مسابقات قهرمانی جهان حضور نداشتم.

قطعاً این را می‌دانم اگر رکوردهایی زمانی ما خوب باشد فدراسیون این تصمیم را می‌گیرد که ما را به مسابقات قهرمانی جهان اعزام کند. با این شرایط اقتصادی، اعزام‌ها سخت است اما می‌دانم که فدراسیون حمایت خواهد کرد. چون فدراسیون هم به دنبال نتیجه گرفتن است.

زیر ذره بین

پیغام سیدورف به مدیران آبی

به قراردادم با استقلال پایبندم

از زمانی که رژیم صهیونیستی به خاک ایران تجاوز کرده وضعیت ادامه همکاری خارجی‌های فوتبال با باشگاه‌های داخلی در هاله‌ای از ابهام قرار گرفته است. البته براساس آیین‌نامه فیفا قراردادهای میان کشورهای درگیر جنگ با بازیکنان و مربیان پا برجاست؛ اما اگر شخص طرف قرارداد بخواهد به دلیل مسائل جنگی جدا شود، مختار است و این اختیار را خواهد داشت.

دراین میان برای استقلالی‌ها این سؤال به وجود آمده که تکلیف سیدورف که به‌تازگی به عنوان مشاور باشگاه استقلال برگزیده شده بود، چه می‌شود و آیا این چهره جذاب هلندی به همکاری با استقلال ادامه خواهد داد یا خیر؟ به‌تازگی سیدورف صحبتی با مسئولان باشگاه استقلال داشته و برخلاف انتظارات که شاید تصور می‌شد او جدایی‌اش از استقلال را اعلام کند؛ اما این چهره هلندی به مسئولان استقلال اعلام کرده به قراردادش با این باشگاه پایبند است و هر زمان شرایط حمل‌ونقل عادی شد به ایران بازخواهد گشت و دیداری با بازیکنان و اعضای کادر فنی این تیم خواهد داشت.

صحبت‌های سیدورف با مسئولان باشگاه استقلال بسیار دلگرم کننده بوده و ایرانی‌ها نیز به سیدورف اعلام کرده‌اند با آغوش باز در انتظار دیدار دوباره با ستاره هلندی هستند.

این صحبت‌ها نشان می‌دهد رابطه بسیار خوبی میان دو طرف وجود دارد و سیدورف در شرایط جنگی که علیه ایران تحمیل شده نیز به دنبال قطع همکاری نیست و حتی بنا شده او به صورت راه دور با استقلال در تماس باشد و نقطه‌نظراتش را به مدیران این باشگاه اعلام کند.

■ **پست اینستاگرامی سیدورف**

به کجا داریم می‌رویم با این دنیا؟ قلب من برای تمام انسان‌های بی‌گناهی که در فلسطین، ایران، جمهوری دموکراتیک کنگو و دیگر مناطق رنج می‌کشند، گریه می‌کند! چرا از گذشته درس نمی‌گیریم؟ قدرتمندانی که بتوانند در کودکانِ مردم، فرزندان خودشان را ببینند کجا هستند؟ ما به صلح نیاز داریم.

خبر

جدایی طارمی از اینتر قطعی شد

رسانه ایتالیایی خبر داد مهاجم ایرانی تیم فوتبال اینتر در نقل و انتقالات تابستانی این باشگاه را ترک خواهد کرد.

به نقل از اسکای اسپورت ایتالیا، باشگاه اینتر در حال حاضر تمرکز خود را روی جام جهانی باشگاه‌ها در ایالات متحده گذاشته اما همزمان، مدیران باشگاه فعالیتشان را در بازار نقل و انتقالات برای تقویت تیم ادامه می‌دهند.

براساس گزارش اسکای اسپورت، مهدی طارمی در همین پنجره تابستانی از اینتر جدا خواهد شد و باشگاه آماده است تمامی پیشنهادها برای او را بررسی کند.

با توجه به این جدایی، اینتر به دنبال جذب مهاجم جدید است. نام راسموس هویلوند (مهاجم دانمارکی) یکی از گزینه‌های جدی این باشگاه است که می‌تواند سرمایه‌گذاری هم برای حال و هم برای آینده باشد.

گزینه دیگر، مهاجم جوانی به نام «بانی» است که اینتر مدت‌هاست او را زیر نظر دارد. گزارش‌ها درباره او مثبت است و باشگاه به جذب او علاقه‌مند است؛ اما برای رسیدن به توافق باید با پارما وارد مذاکره جدی شود؛ چون این باشگاه درخواست مالی بالایی دارد. در همین حال خاویر زانتی، نایب‌رئیس باشگاه اینتر، در گفت‌وگویی با شبکه اسپورت مدیاست، اعلام کرد باشگاه در روزهای پرالتهاب اخیر، حامی مهدی طارمی است. طارمی، مهاجم ایرانی اینتر، در حال حاضر به دلیل شرایط امنیتی و لغو پروازها در ایران، قادر به ترک کشورش نیست. براساس برنامه، قرار بود او در روزهای آینده برای شرکت در جام جهانی باشگاه‌ها به ایالات متحده سفر کند، اما تحولات ناگهانی موجب توقف این برنامه شد.

زانتی درخصوص اتفاق‌های اخیر در ایران گفت: خیلی متأسفم از اتفاقاتی که برای طارمی افتاده، امیدوارم هرچه زودتر شرایط بهبود پیدا کند.

او افزود: این یک مشکل بزرگ است و ما در این لحظه دشوار، در کنار طارمی هستیم و از او حمایت می‌کنیم. در حال حاضر با ادامه درگیری‌ها و ناامن بودن مسیرهای پروازی، مشخص نیست چه زمانی طارمی بتواند از ایران خارج شود.

روز جهاد کشاورزی

بیست‌وهفتم خردادماه در تقویم ایران به‌عنوان «روز جهاد کشاورزی» به‌مناسبت سالروز تشکیل جهاد سازندگی به‌فرمان امام‌خمینی(ره) نام‌گذاری شده است. ایده تأسیس جهاد سازندگی نخستین بار با عنوان طرح اعزام گروه‌های ۱۰نفره دانشجویی به مناطق محروم مطرح شد. پس از اعزام این گروه‌ها ضرورت ایجاد نهضت جهاد سازندگی با مشارکت دانشجویان در کشور موجب ارائه طرح تشکیل نهضتی مدون از سوی شهیدبهشتی شد. رهبر کبیر انقلاب نیز چنین روزی در سال۱۳۵۸ دستور دادند نهادی برای رسیدگی به روستاییان و رفع محرومیت آن‌ها تشکیل شود.

اوقات شرعی به افق مشهد

اذان ظهر	غروب خورشید
۱۱/۳۲	۱۸/۵۱
اذان مغرب	**نیمه شب شرعی**
۱۹/۱۳	۲۲/۳۸
اذان صبح فردا	**طلوع فردا**
۲/۲۵	۴/۱۴

اوقات شرعی به افق تهران

اذان ظهر	غروب خورشید
۱۲/۰۵	۱۹/۲۳
اذان مغرب	**نیمه شب شرعی**
۱۹/۴۴	۲۳/۱۲
اذان صبح فردا	**طلوع فردا**
۳/۰۲	۴/۴۸

سه‌شنبه ۲۷ خرداد ۱۴۰۴ ■ ۲۱ ذی‌الحجه ۱۴۴۶ ■ ۱۷ ژوئن ۲۰۲۵ ■ سال سی و هشتم ■ شماره ۱۰۶۷۱

صاحب امتیاز: مؤسسه فرهنگی قدس وابسته به آستان قدس رضوی
مدیرعامل و مدیر مسئول: علی یعقوبی
سردبیر: سید محسن اسدی

- آدرس دفتر مرکزی مشهد: بولوار سجاد، نبش سجاد ۱
- تلفن: ۱۴- ۳۷۶۸۵۰۱۱ (۰۵۱)
- صندوق پستی: ۵۷۷ - ۹۱۷۳۵
- دفترتهران: بولوارکشاورز، بین کارگر و جمالزاده، شماره ۳۳۶
- تلفن: ۶۶۹۳۷۵۷۵ (۰۲۱)
- نمابر: (داخلی۲۲۶) ۶۶۴۳۰۱۲۲ (۰۲۱)
- پیامک: ۳۰۰۰۴۵۶۷
- ارتباطات مردمی: ۳۷۶۱۰۰۸۶ (۰۵۱)
- امور مشترکین: ۵-۳۷۶۱۸۰۴۴ (۰۵۱)
- روابط عمومی: ۳۷۶۶۲۵۸۷ (۰۵۱)
- نمابر سردبیر: ۳۷۶۱۰۰۸۷ - ۳۷۶۸۴۰۰۴ (۰۵۱)
- سازمان آگهی‌ها: ۳۷۶۲۸۲۰۵ - ۳۷۰۸۸ (۰۵۱)
  فاکس: ۳۷۶۱۰۰۸۵ (۰۵۱)
- سفارشات چاپی: ۳۷۶۷۶۵۹۶ (۰۵۱)
- چاپ مشهد: مجتمع چاپ و نشر قدس
- چاپ همزمان تهران: چاپخانه جام‌جم

«استوری» و روایت‌هایی که در سکوت تماشا می‌شوند

صدای احتضار روابط انسانی

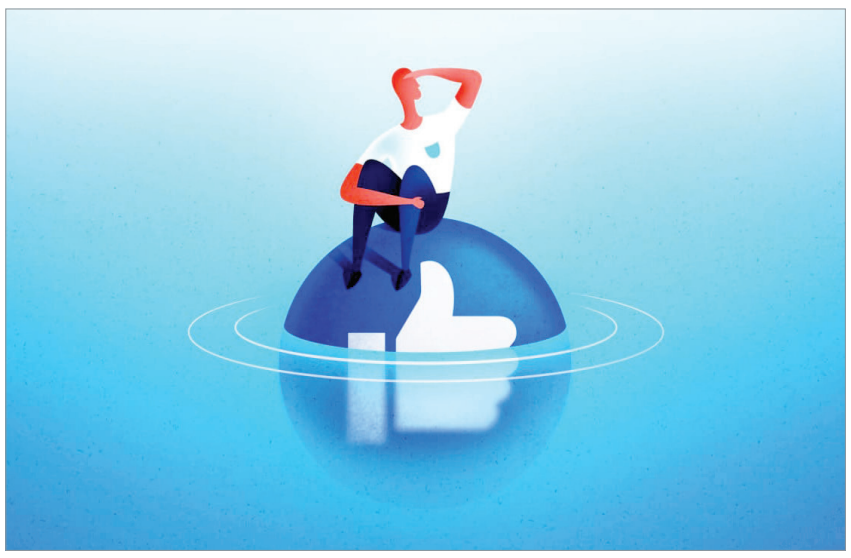

سکینه تاجی | در جهان پرسرعت امروز و در عصر سلطنت فضای مجازی، دیگر نه خبری از تماس‌های تلفنی است نه قرارهای حضوری دوستانه. حالا دیگر زبان مشترک دوستان صمیمی، «ریلز»های اینستاگرام است و حرف‌های مشترکشان را در آن پیدا می‌کنند و برای هم می‌فرستند و در نهایت هم یک شکلک خنده، عصبانیت یا غم‌و حسرت در ازای آن دریافت می‌کنند. رابطه‌ها در فضای مجازی اما به همین ریلزبازی‌ها ختم نمی‌شود. «دیدن استوری» و «ایموجی ری‌اکشن» هم مسیر دیگر گفت‌وگوهاست؛ چرخه‌ای از کلمات معدود و بازخوردهای سطحی و محدود. این نوشتار نگاهی دارد به یکی از پدیده‌های روزمره اما معنادار زندگی ما؛ گذاشتن استوری و حفظ حیات یک رابطه محتضر!

■ **پل ارتباطی یا جایگزین ارتباط؟**

ایده نوشتن این مطلب روزی به ذهنم آمد که مچ خودم را گرفتم! ماجرایی بامزه و عجیب را از سر گذرانده بودم و دلم می‌خواست با کسی درباره آن حرف بزنم. اول تصمیم گرفتم به یکی از دوستانم زنگ زده و ماجرا را تعریف کنم، بعد گفتم شاید ساعت مناسبی نباشد، بهتر است برایش پیام بفرستم تا در فرصت مناسب با هم چت کنیم. اما فقط لحظه‌ای بعد، فکر دیگری به ذهنم رسید. با خودم گفتم «چه کاری است؟ من که تصمیم دارم این جریان را استوری کنم، آن دوست صمیمی و بقیه دوستان هم متوجه جریان می‌شوند، واکنش نشان می‌دهند و می‌آیند پی‌وی اینستاگرام با هم حرف می‌زنیم!» بلافاصله پس از همین فکر بود که مچ خودم را گرفتم. به خودم گفتم اگر در روزگاری بساط اینستاگرام برچیده شد و خبری از اشتراک‌گذاری لحظه‌های روزمره‌مان در استوری‌ها وجود نداشت، آن موقع بلدی با رفقایت حرف بزنی و رابطه را نگه داری؟ از خودم پرسیدم چرا روایت‌هایم را در سکوت به اشتراک می‌گذارم و انتظار دارم آدم‌ها با من در این باره گفت‌وگو کنند و آیا اصلاً کیفیت این گفت‌وگوها به کیفیت آن زمانی است که به‌طور خصوصی به آن‌ها زنگ بزنم و با آن‌ها معاشرت کنم؟ از کِی استوری، جای حرف زدن با دیگران را گرفت؟

بیشتر افراد هر روز صبح به محض باز کردن چشم‌ها، اولین کارشان اتصال به اینترنت و چک کردن فضای مجازی است. یک اضطرار خاموش درون همه ما نهفته است که به‌محض باز شدن صفحه اینستاگرام منتظریم ببینیم چه‌کسی استوری گذاشته یا استوری من را دیده و از همه مهم‌تر چه کسانی به استوری‌ها ری‌اکشن یا واکنش نشان داده‌اند. این لحظه ساده، آغازگر یک نظام ارتباطی جدید است؛ نظامی که دیگر بر پایه کلام و معاشرت عمیق نیست، بلکه بر مبنای حضور دیجیتال و یک واکنش فوری و گاه از سر عادت است.

■ **فقط یک قلب قرمز**

روابط انسانی پیش از سیطره کامل فضای مجازی بر ما بر پایه گفت‌وگوهای حضوری و طولانی و خاطره‌سازی شکل می‌گرفتند. اما امروزه بسیاری از روابط دوستانه، عاشقانه و حتی خانوادگی در چارچوب استوری‌ها ادامه پیدا می‌کنند. کافی است کسی از «دیدن استوری» ما دست بکشد یا ما کسی را از دیدن استوری‌های خود حذف (هاید) کنیم تا همین رابطه کمرنگ هم به پایان برسد. دوستی را پس از مدت‌ها در جایی دیدم و ناگهان یادم افتاد که مدت‌هاست استوری‌های او را در فضای مجازی ندیده‌ام درحالی‌که همیشه در این زمینه فعال بود. وقتی گفت مدتی از فضای مجازی فاصله گرفته متوجه شدم استوری گذاشتن نه فقط ابزاری برای اشتراک‌گذاری لحظات، بلکه نوعی یادآوری حضور است. تلاشی برای آنکه دیده شوی تا فراموش نشوی. بسیاری از افراد با دقت بررسی می‌کنند چه‌کسی استوری‌هایشان را دیده، چه‌کسی دیگر نمی‌بیند، چه‌کسی فقط دیده اما واکنش نشان نداده و در این بازی خاموش اما پُرمعنا، به تحلیل روابط خود با همسایگان مجازی می‌پردازند. انگار استوری به ابزاری برای ارزیابی یکدیگر بدل شده است. این تغییر الگوی ارتباط، در ظاهر بی‌ضرر است اما درواقع، اثرات روانی قابل‌توجهی دارد. پیش آمده که دلخوری یا سوءتفاهمی به دلیل همین نادیده‌گرفتن‌ها شکل گرفته‌است. رنجی که از «ندیدن استوری» یا «ری‌اکشن» ندادن به‌وجود می‌آید، گاهی با رنج یک دعوای واقعی برابری می‌کند؛ چون مبهم است، بی‌پاسخ است و در این میان نمی‌توان مسئولیتی برای کسی قائل شد. آنچه هم وجود دارد، رابطه نیست، درواقع توهم یک ارتباط است و بس!

■ **چرا حفظ رابطه این‌قدر سخت شده؟**

اگر بخواهیم از زاویه دیگری به مسئله استوری گذاشتن نگاه کنیم باید گفت در جهان پرمشغله امروز، حفظ رابطه نیازمند وقت، انرژی و حتی شجاعت است! تماس گرفتن، صحبت و درددل کردن گاهی به‌قدری سخت می‌شود که آدم‌ها ترجیح می‌دهند حضورشان را فقط با یک تصویر نشان دهند. از سوی دیگر، شبکه‌های اجتماعی، ما را به سطحی‌ترین شکل ممکن در کنارهم نگه داشته‌اند اما نمی‌دانیم اگرهمین رابطه‌های کمرنگ مجازی نبود آیا کلاً رابطه‌ای وجود داشت یا نه!

در چنین وضعیتی که «گفت‌وگو» تقریباً از دست رفته و نه فقط شهروندان که هم‌محله‌ای‌ها و همسایه‌ها با هم غریبه و بی‌ارتباط‌اند، تنهایی و انزوا روزبه‌روز بیشتر می‌شود. وقتی توان همدلی‌های عمیق را نداریم و مشغله‌های متعدد و سبک زندگی شلوغ، آدم‌ها را از دورهمی‌های گذشته دور کرده‌اند، آنچنان بد نیست اگر از استوری‌ها وسیله‌ای بسازیم برای باخبر شدن از حال و روز یکدیگر، نه فقط نمایش بی‌اهمیت‌ترین مسائل زندگیمان.

باید بپذیریم استوری گذاشتن، اگرچه نمی‌تواند جای رابطه‌های واقعی را بگیرد اما بخشی از واقعیت امروز ماست و می‌تواند با اندک تدبیری، روزنه‌ای باشد بر روابط دوستانه بهتر و بهانه‌ای برای گفت‌وگوهای حضوری و رو در روی بعدی. باور کنید هنوز هستند آن‌هایی که صحبت رودررو و مکالمات واقعی را بیشتر می‌پسندند.

علم و زندگی

تبدیل نور به ماده

تصور کنید دستتان را روی یک تکه سنگ بگذارید، اما همان لحظه، سنگ مثل آب از بین انگشتانتان سُر بخورد. دانشمندان این پدیده عجیب را کشف کرده‌اند و نامش را «ابرجامد» گذاشته‌اند؛ ماده‌ای که هم مثل جامدات ساختار محکمی دارد و هم مثل مایعات بدون اصطکاک حرکت می‌کند. راز این کشف در ذرات پولاریتون نهفته است، موجودات ریزبینی که هم موج‌اند، هم ماده. محققان با دستکاری این ذرات توانسته‌اند نور را به یک ماده جامد تبدیل کنند، اما نه هر جامدی؛ یک جامد که با ظرافت و نرمی جریان پیدا می‌کند. البته اگر به فکر خرید ابرجامد افتاده‌اید، باید بدانید که این ماده فقط در دمای منفی ۲۷۳ درجه سانتیگراد پدیدار می‌شود. ولی اگر روزی وارد دنیای ما شود، ممکن است رایانه‌های کوانتومی سریع‌تر و حسگرها دقیق‌تر شوند و زندگی ما را به سطحی جدید ببرد.

درمان سرطان در فضا

اگر فکر می‌کنید سفر به فضا فقط شامل تماشای زمین از بالا و شناور شدن در هواست، سخت در اشتباهید. بدن انسان اصلاً از محیط بی‌وزنی خوشش نمی‌آید و خیلی زود شروع به اعتراض می‌کند. فضانوردان نه‌تنها با مشکلاتی مثل تورم صورت، سردردهای کوبنده و حتی صاف شدن کره چشم مواجه می‌شوند، بلکه سلول‌ها، خون و اندام‌هایشان رفتارهای غیرمنتظره‌ای نشان می‌دهند. اما دانشمندان معتقدند همین تغییرات عجیب می‌توانند فرصتی برای کشف درمان‌های جدید سرطان باشند؛ چون در فضا، سلول‌های سرطانی برخلاف زمین بدون نیاز به سطح خاصی شناور و در همه جهت‌ها پخش می‌شوند. این یعنی پژوهشگران بهتر می‌توانند روند رشد و واکنش این سلول‌ها را بررسی کنند. حتی برخی داروهایی که روی زمین جذب کندی دارند، در شرایط بی‌وزنی عملکرد بهتری دارند، برای همین شاید خیلی عجیب نباشد اگر روزی برای درمان سرطان سری به فضا بزنیم.

«آگهی تجدید ارزیابی کیفی برگزاری مناقصه عمومی بطور فشرده (نوبت دوم)

وزارت نیرو
شرکت آب و فاضلاب تربت حیدریه

شرکت آب و فاضلاب تربت حیدریه در نظر دارد یک فقره ارزیابی کیفی به شرح ذیل از طریق سامانه تدارکات الکترونیک دولت برگزار نماید. کلیه مراحل برگزاری فراخوان مناقصه عمومی ، از طریق درگاه سامانه تدارکات الکترونیک دولت (ستاد) به آدرس www.setadiran.ir انجام خواهد شد و لازم است مناقصه گران در صورت عدم عضویت قبلی ، مراحل ثبت نام در سایت مذکور و دریافت گواهی امضای الکترونیکی را جهت شرکت در مناقصه محقق سازند . تاریخ انتشار فراخوان در سامانه ۱۴۰۴/۰۳/۲۶ و ۱۴۰۴/۰۳/۲۷ می باشد. اطلاعات و اسناد مناقصه عمومی در ادامه فرایند ارزیابی کیفی و ارسال دعوتنامه از طریق سامانه ستاد به مناقصه گران ارسال خواهد شد.

زمان و مهلت اسناد ارزیابی کیفی و مناقصه: کد اقتصادی : ۴۱۱۳۴۶۸۷۷۹۷۳ شناسه ملی : ۱۰۸۶۰۰۳۷۹۵۴
الف – مهلت دریافت اسناد ارزیابی کیفی : ۱۴۰۴/۰۴/۰۱ ب- مهلت تحویل پیشنهادها: ۱۴۰۴/۰۴/۱۶

ردیف	موضوع مناقصه	شماره فراخوان	مبلغ برآورد کار (ریال)
۱	ارزیابی کیفی انجام خدمات پیمانکاری در سالهای ۱۴۰۴ ۱۴۰۵ برای مدت ۱۲ ماه شمسی در قالب کارمزدی - زمان مزدی در حوزه فعالیت شرکت آب و فاضلاب تربت حیدریه	۲۰۰۴۱۰۳۸۶۱۰۰۰۰۰۷	۹۸/۵۵۲/۰۰۰/۰۰۰

دفتر روابط عمومی و آموزش همگانی شرکت آب و فاضلاب تربت حیدریه

ف ۱۴۰۴۰۴۷۴۵

مناقصه عمومی خدمات خشکشویی و اتوشویی حرم مطهر رضوی

آستان قدس رضوی

آستان قدس رضوي در نظر دارد درخصوص ارائه خدمات خشکشویی و اتوشویی حرم مطهر رضـوی از طریق مناقصه عمومي اقدام نماید، لذا متقاضیان محترم به منظور دریافت اسـناد مربوطه می‌توانند به تارنمای dev.razavi.ir بخش مناقصات و مزایدات مراجعه و حداکثر تا ساعت ۱۵:۰۰ روز پنجشنبه مورخ ۱۴۰۴/۰۴/۰۵ نسبت به تحویل پیشنهادات تکمیل شده و مدارک مطابق شرایط اعلام شده اقدام نمایند.

شماره های تماس ۰۵۱۳۲۰۰۹۹۰۷ و ۰۵۱۳۲۰۰۹۹۲۷

معاونت اداری و پشتیبانی حرم مطهر رضوی

۱۴۰۴۰۴۸۶۵

پذیرش ۳۷۰۸۸ آگهی

۱۴۰۴۰۴۸۲۱

مناقصه خرید (مناقصه شماره ۱/ ۱۴۰۴ کمیته امداد امام خمینی(ره))

کمیته امداد امام خمینی (ره) خراسان رضوی در نظر دارد، بسته های سوغاتی اردوهای فرهنگی کشوری را بر اساس مستندات بارگذاری شده در سامانه تدارکات دولت تامین نماید. لازم به ذکر است این مناقصه به صورت محدود برگزار می شود. جهت کسب اطلاعات بیشتر به سامانه تدارکات دولت یا به آدرس: مشهد مدرس ۱۲ اداره کل کمیته امداد امام خمینی(ره) طبقه سوم اتاق ۳۰۸ مراجعه فرمایند.

آگهی فراخوان مناقصه عمومی تک مرحله‌ای (نوبت دوم)

ستاد نظارت گمرکات استان بوشهر

ستاد نظارت گمرکات استان بوشهر (مناقصه‌گذار) در نظر دارد مناقصه محوطه سازی و بازسازی پارک منازل سازمانی گمرک گناوه را به روش فراخوان مناقصه عمومی با ارزیابی همزمان تک مرحله‌ای از طریق سامانه تدارکات الکترونیکی دولت (ستاد) برگزار نماید.

ردیف	شماره مناقصه	موضوع مناقصه	برآورد اولیه (ریال)	حداقل شرایط مجاز برای دریافت اسناد	شماره ثبت فراخوان در سامانه ستاد
۱	۱۴۰۴ - ۰۲	محوطه سازی و بازسازی پارک منازل سازمانی گمرک گناوه	۲۴,۹۹۰,۸۵۵,۰۶۳	صلاحیت پیمانکاری رتبه ۵ ساختمان ی ابنیه و تاسیسات و تجهیزات	۲۰۰۴۰۰۴۲۱۲۰۰۰۰۰۲

کلیه مراحل برگزاری مناقصه از دریافت و تحویل اسناد و سایر مراحل مناقصه از طریق درگاه سامانه تدارکات الکترونیکی (ستاد)به آدرس www.setadiran.ir انجام خواهد شد.
لازم است مناقصه‌گران در صورت عدم عضویت قبلی، کلیه مراحل ثبت نام در سایت مذکور را جهت دریافت گواهی امضای الکترونیکی اقدام کرده و در مناقصه اعلام شده شرکت کنند.
محل دریافت اسناد مناقصه: مناقصه‌گران جهت دریافت اسناد مناقصه به آدرس www.setadiran.ir مراجعه نمایند.
مهلت زمانی دریافت اسناد مناقصه از سامانه ستاد: از ساعت ۰۸:۰۰ صبح روز سه شنبه مورخ ۱۴۰۴/۰۳/۲۸ لغایت ۱۲:۰۰ ظهر روز شنبه مورخ ۱۴۰۴/۰۳/۳۱ به صورت الکترونیکی در سامانه ستاد
آخرین مهلت زمانی بارگذاری پاکات و مدارک مناقصه: تا ساعت ۱۲:۰۰ ظهر روز شنبه مورخ ۱۴۰۴/۰۴/۲۱ به صورت الکترونیکی در سامانه ستاد
زمان بازگشایی پاکات مناقصه: ساعت ۰۸:۰۰ صبح روز یک شنبه مورخ ۱۴۰۴/۰۴/۲۲
مبلغ تضمین شرکت در مناقصه: ۱،۲۵۰،۰۰۰،۰۰۰ (یک میلیارد و دویست و پنجاه میلیون ریال) می‌باشد.
تذکر: اصل تضمین شرکت در مناقصه حداکثر تا ساعت ۱۲:۰۰ ظهر روز شنبه مورخ ۱۴۰۴/۰۴/۲۱ به صورت لاک و مهر شده به دبیرخانه حراست ستاد نظارت گمرکات استان بوشهر تحویل گردد.
ضمناً مناقصه‌گران جهت اطلاعات بیشتر در خصوص اسناد مناقصه به ستاد نظارت گمرکات استان بوشهر به آدرس بوشهر، بلوار دهقان، تلفن ۳۳۳۲۸۰۲۲-۰۷۷ مراجعه نمایند.
برای کسب اطلاعات بیشتر به تارنمای https://iets.mporg.ir مراجعه نمایند. در ضمن هزینه کارمزد سامانه ستاد و درج آگهی بر عهده برنده مناقصه خواهد بود.
اطلاعات تماس سامانه ستاد جهت انجام مراحل عضویت در سامانه ۴۱۹۳۴-۰۲۱ می‌باشد.
شناسه آگهی ۱۹۴۹۵۶۹

ستاد نظارت گمرکات استان بوشهر

ف ۱۴۰۴۰۴۷۴۴