قدس

روزنامه صبح ایران

WWW.QUDSONLINE.IR

چهارشنبه ۴ تیر ۱۴۰۴

۲۹ ذی الحجه ۱۴۴۶ ۲۵ ژوئن ۲۰۲۵ سال سی و هشتم شماره ۱۰۶۷۸

۸ صفحه ۴ صفحه رواق ۴ صفحه ویژه میهن و خراسان

قیمت تک شماره ۶۰۰۰ تومان

آیات قرآن درباره تحولات اخیر چگونه ما را راهنمایی می کنند؟

بازخوانی نبرد حق و باطل در رویارویی با رژیم صهیونی

تولیت آستان قدس رضوی در نشست تحلیلی و تبیینی «فتح قریب» در حرم مطهر رضوی دستاوردهای نبرد ایران با رژیم صهیونی را تشریح کرد

همبستگی ملی، مهم‌ترین دستاورد جنگ ۱۲ روزه

تجمع‌های گسترده مردمی در شهرهای سراسر کشور برای اعلام حمایت از سربازان وطن در نبرد با صهیونیست‌ها برگزار شد

پیام پیروزمندانه مردم ایران به جهان

۲

گفت‌وگو با محسن اسلام‌زاده درباره روزهای سخت پایتخت

مستندسازی جنگ بر بلندای تهران

۶

گزارش تحلیلی قدس درباره ابعاد و جوانب اعلام پایان جنگ رژیم‌صهیونی علیه ایران و چند نکته مهم درباره آن

مراقب آتش‌افروزی در پس آتش‌بس باشیم

۲

نگاهی به راه‌های دفاع مجازی در روزهای سخت امنیتی

تاب‌آوری سایبری با اینترنت ملی

۵

عملیات پیروزمندانه قدس ۲ در سال ۱۳۶۴

یادداشت

۳ بازتولید یک جامعه در ۱۲ روز

مهدی حسن‌زاده

یادداشت

۲ فصل پاسداری از همبستگی ملی

ناصر ایمانی

یادداشت

۲ ۱۰ نکته درباره یک جنگ و یک آتش‌بس

علیرضا تقوی‌نیا

یادداشت

۲ پاسخ به دو پرسش مهم درباره نبرد ۱۲ روزه

ناصر ترابی

یادداشت

۲ آتش‌بس؛ فرصتی برای بازنگری

محمد ولیان‌پور

یادداشت

۶ که حرف اول و آخر همیشه ایران است

یوسف بینا

فراخوان مناقصه عمومی همزمان با ارزیابی (یکپارچه)

شرکت آب و فاضلاب شهرستان نیشابور در نظر دارد مناقصه عمومی یک مرحله ای همزمان با ارزیابی (یکپارچه) به شرح ذیل را از طریق سامانه تدارکات الکترونیک دولت برگزار کند.تمامی مراحل برگزاری فراخوان ارزیابی کیفی از دریافت و تحویل اسناد استعلام ارزیابی کیفی تا ارسال دعوتنامه از طریق درگاه سامانه تدارکات الکترونیک دولت (ستاد) به نشانی WWW.SETADIRAN.IR انجام خواهد شد و لازم است مناقصه گران در صورت عدم عضویت قبلی،مراحل ثبت نام در سایت مذکور و دریافت گواهی امضای الکترونیکی را برای شرکت در مناقصه محقق سازند.تاریخ انتشار فراخوان در سامانه ۱۴۰۴/۰۴/۰۲ است.اطلاعات و اسناد مناقصه عمومی پس از برگزاری فرآیند ارزیابی کیفی و ارسال دعوتنامه از طریق سامانه ستاد به مناقصه گران ارسال می شود.

ردیف	موضوع مناقصه	شماره فراخوان	مبلغ برآورد کار
۱	عملیات نگهداری،بهره برداری،راهبری و رفع اتفاق خطوط انتقال،شبکه،انشعابات و تاسیسات آب شرب شهر نیشابور و تعدادی از روستاهای (فیض آباد-زرنده- ده حلاج-ده شیخ-یحیی آباد-دهنوخالصه-کلاغان) بخش مرکزی	۲۰۰۴۱۰۳۵۸۸۰۰۰۰۰۱	۲۰۰/۴۲۴/۳۳۱/۹۱۰ ریال

مهلت دریافت اسناد مناقصه : ساعت ۱۴ روز شنبه مورخ ۱۴۰۴/۰۴/۰۷

مهلت ارسال پاسخ اسناد مناقصه : ساعت ۱۴ روز شنبه مورخ ۱۴۰۴/۰۴/۲۱

شرکت آب و فاضلاب شهرستان نیشابور

۱۴۰۴۰۵۱۶۸ ف

« آگهی مناقصه عمومی» نوبت دوم

وزارت نیرو
شرکت مهندسی آب و فاضلاب کشور (سهامی خاص)
شرکت آب وفاضلاب استان خراسان رضوی

شرکت آب و فاضلاب استان خراسان رضوی در نظر دارد

مناقصه عمومی به شرح ذیل را از طریق سامانه تدارکات الکترونیک دولت برگزار نماید. کلیه مراحل برگزاری فراخوان مناقصه عمومی، از طریق درگاه سامانه تدارکات الکترونیک دولت (ستاد) به آدرس www.setadiran.ir انجام خواهد شد ولازم است مناقصه گران در صورت عدم عضویت قبلی، مراحل ثبت نام در سایت مذکور ودریافت گواهی امضای الکترونیکی را جهت شرکت در مناقصه محقق سازند.تاریخ انتشار فراخوان در سامانه ۱۴۰۴/۰۴/۰۱ می باشد.اطلاعات واسناد و دعوتنامه مناقصه عمومی موضوع فوق الذکراز طریق سامانه ستاد به مناقصه گران ارسال خواهد شد. هزینه دو نوبت آگهی بر عهده برنده مناقصه می باشد.

ردیف	موضوع مناقصه	شماره فراخوان	مبلغ برآورد کار	زمان ومهلت
۱	تجدید مناقصه عمومی همراه با ارزیابی فشرده انجام خدمات خودرویی با ماشین آلات سبک با راننده به صورت درون وبرون شهری	۲۰۰۴۰۰۱۴۴۶۰۰۰۰۴۶	۶۷/۷۲۸/۰۰۰/۰۰۰ (شصت وهفت میلیارد وهفتصد وبیست وهشت میلیون ریال)	مهلت دریافت اسناد:۱۴۰۴/۰۴/۰۹ مهلت ارسال: ۱۴۰۴/۰۴/۲۴

دفتر روابط عمومی و آموزش همگانی شرکت آب و فاضلاب استان خراسان رضوی

۱۴۰۴۰۵۲۵۶

شرح آگهی نوبت اول

اداره کل منابع طبیعی و آبخیزداری استان مازندران- ساری در نظر دارد نسبت به انتشار آگهی مزایده درختان شکسته افتاده و ریشه کن و خطرآفرین ناشی از شرایط جوی فلکا و ادملا موضوع پروانه قطع شماره ۱۴۰۴۳۵۷۳/۵۶/۳-۱۴۰۴/۰۲/۲۰ به حجم ۷۹،۰۶۸ مترمکعب چوب آلات صنعتی، واقع در حوزه اداره منابع طبیعی و آبخیزداری شهرستان بابل اقدام نماید.

۳- جمع کل مبلغ پایه کارشناسی ۴/۳۴۸/۷۴۰/۰۰۰ ریال می باشد.

۴- تضمین شرکت در مزایده به مبلغ ۲۱۸/۰۰۰/۰۰۰ ریال به شماره حساب IR ۴۶۰۱۰۰۰۰۴۰۵۳۰۴۲۱۰۷۵۵۰۵۸۴ با شناسه حساب ۹۶۸۱۳۹۰۵۳۱۱۳۹۰۵۳۰۰۰۰۰۰۰۷۵۵۰۵۸۴ نزد بانک مرکزی جمهوری اسلامی ایران طبق آیین نامه تضمین برای معاملات دولتی مندرج در اسناد مزایده فرم FRW105/0 تهیه و ارائه گردد.

۵- زمان حراج و ارائه پیشنهاد قیمت روز شنبه مورخ ۱۴۰۴/۰۴/۰۷ از ساعت ۹ الی ۱۱ می باشد.

۶-تمامی فرآیندهای دریافت،تحویل اسناد در سامانه تدارکات الکترونیکی دولت به آدرس اینترنتی www.setadiran.ir صورت می پذیرد.

۷- مدت اعتبار پیشنهادات ۳ ماه از تاریخ تحویل پیشنهادات است.

۸- سایر شروط و تعهدات در متن قرارداد ذکر خواهد شد.

شناسه آگهی ۱۹۵۳۸۷۸

۱۴۰۴۰۵۳۳۵ ف

« آگهی مناقصه عمومی» نوبت دوم

وزارت نیرو
شرکت مهندسی آب و فاضلاب کشور (سهامی خاص)
شرکت آب وفاضلاب استان خراسان رضوی

شرکت آب و فاضلاب استان خراسان رضوی در نظر دارد

مناقصه عمومی به شرح ذیل از طریق سامانه تدارکات الکترونیک دولت برگزار نماید. کلیه مراحل برگزاری فراخوان مناقصه عمومی، از طریق درگاه سامانه تدارکات الکترونیک دولت (ستاد) به آدرس www.setadiran.ir انجام خواهد شد ولازم است مناقصه گران در صورت عدم عضویت قبلی، مراحل ثبت نام در سایت مذکور ودریافت گواهی امضای الکترونیکی را جهت شرکت در مناقصه محقق سازند.تاریخ انتشار فراخوان در سامانه ۱۴۰۴/۰۴/۰۲ می باشد.اطلاعات واسناد و دعوتنامه مناقصه عمومی موضوع فوق الذکراز طریق سامانه ستاد به مناقصه گران ارسال خواهد شد.

ردیف	موضوع مناقصه	شماره فراخوان	مبلغ برآورد کار	زمان ومهلت
۱	تجدیدمناقصه عمومی همراه با ارزیابی فشرده طرح آبرسانی روستای پلگرد درگز	۲۰۰۳۰۰۱۴۴۶۰۰۰۰۴۷	۲۶/۵۳۶/۱۱۹/۷۳۶(بیست وشش میلیارد وپانصد وسی وشش میلیون ویکصد ونوزده هزار وهفتصد وسی وشش ریال)	مهلت دریافت اسناد:۱۴۰۴/۰۴/۱۰ مهلت ارسال اسناد:۱۴۰۴/۰۴/۲۸
۲	تجدیدمناقصه عمومی همراه با ارزیابی فشرده طرح آبرسانی روستای دوغارون شهرستان تایباد	۲۰۰۳۰۰۱۴۴۶۰۰۰۰۴۸	۳۸/۴۳۸/۳۷۹/۵۳۰(سی وهشت میلیارد وچهارصد وسی وهشت میلیون وسیصد وهفتاد ونه هزار وپانصد وسی ریال)	

دفتر روابط عمومی و آموزش همگانی شرکت آب و فاضلاب استان خراسان رضوی

۱۴۰۴۰۵۲۵۷

مجتمع چاپ و نشر روزنامه قدس

چاپ افست | چاپ شیت | چاپ رول | یووی | سلفون | لیتوگرافی | صحافی | برش |

مجهزترین چاپخانه شرق کشور با پرسنل حرفه‌ای

۰۵۱-۳۷۰۸۸

مشهد مقدس، بلوار سجاد، نبش سجادیک (واحد سفارشات مؤسسه فرهنگی قدس)

پیام پیروزمندانه مردم ایران به جهان

جمعی از مردم، دانشگاهیان و اقشار مختلف عصر دیروز سه‌شنبه در حمایت از نیروهای مسلح و در محکومیت جنایت‌های اخیر رژیم صهیونیستی و آمریکا در میدان انقلاب تهران و همچنین در شهرهای مختلف کشور تجمع کردند. استادان و دانشجویان هم در مقابل دانشگاه تهران تجمع کرده و حمایت خود را از نیروهای مسلح کشورمان اعلام کردند. در این مراسم گروه‌های مختلف مردمی، دانشجویان، استادان و فعالان اجتماعی با در دست داشتن پرچم‌های جمهوری اسلامی ایران، تصاویر رهبر معظم انقلاب و فرماندهان شهید، بر همبستگی ملی در مقابله با تجاوز تأکید کردند. تجمع‌کنندگان با در دست داشتن دستنوشته‌هایی همچون «صنعت هسته‌ای ایران نابودشدنی نیست»، «دیگر فریب گفت‌وگوهای دیپلماتیک را نمی‌خوریم»، «تا آخر ایستاده‌ایم» و... پیام روشنی به آمریکا و متحدانش دادند که دوران سلطه‌جویی رو به پایان است و ملت ایران اجازه تکرار تجاوز را نخواهد داد. در تجمع استادان و دانشگاهیان در حمایت از کیان جمهوری اسلامی ایران در مقابل دانشگاه تهران، محمدحسین امید؛ رئیس دانشگاه تهران با تأکید بر توان علمی کشور، گفت: فناوری هسته‌ای ایران نابودشدنی نیست، زیرا صدها دانشمند ایرانی در این حوزه مشغول فعالیت هستند. مجتبی زارعی، نماینده مردم تهران در مجلس هم با بیان اینکه «این جنگ، جنگ غنی‌سازی اورانیوم نبود»، تأکید کرد: «ما با یک نبرد تمدنی میان شر مطلق و خیر مطلق مواجه بودیم».

گزارش تحلیلی قدس درباره ابعاد و جوانب اعلام پایان جنگ رژیم صهیونی علیه ایران و چند نکته مهم درباره آن

مراقب آتش‌افروزی در پس آتش‌بس باشیم

هدایت جاوید | آتش جنگ تحمیلی حدوداً دو هفته‌ای دشمن متجاوز آمریکایی-صهیونیستی علیه کشورمان در حالی روز گذشته با اعلام آتش‌بس به خاموشی گرایید که بسیاری تحت تأثیر اقدام‌های تهاجمی رژیم جنایتکار اسرائیل چندان به آن خوشبین نبوده و معتقدند تهران همزمان باید نسبت به سوءاستفاده و توطئه‌های دشمن از این آرامش نسبی هوشیار باشد.

اعلام تمایل محور شر برای کاهش تنش با جمهوری اسلامی تنها ساعاتی پس از حمله کوبنده ایران به یکی از مهم‌ترین منافع آمریکا در غرب آسیا بیان شد. تهران شامگاه دوشنبه در پاسخ به تهاجم به تأسیسات هسته‌ای کشورمان با ترتیب دادن عملیاتی پایگاه العدیده قطر مقر سرفرماندهی ارتش تروریست ایالات متحده در منطقه را هدف گرفت. در پی آن و در حالی که شاید بسیاری بیم واکنش شدید کاخ سفید به این اتفاق را داشتند، ترامپ در توییتی نوشت: اکنون زمان صلح است!

در شرایطی که بنا به گفته منابع خبری این آتش‌بس از ساعت ۷:۳۰ صبح به وقت تهران آغاز شده بود اما همزمان نشانه‌های موجود از تلاش رژیم اشغالگر برای تشدید تنش به بهانه شلیک موشک از سوی ایران حکایت داشت. رئیس جمهور آمریکا در واکنش به این مسئله خطاب به رژیم صهیونیستی نوشت: به اسرائیل می‌گویم این بمب‌ها را نیندازد. اگر این کار را بکند، نقض فاحش (آتش‌بس) خواهد بود. او در متنی تحقیرآمیز البته این نکته را هم به نتانیاهو گوشزد کرد: ایران یک کشور بزرگ و قدرتمند است اما اسرائیل مانند یک بچه است! با اعلام دفتر نخست‌وزیر رژیم صهیونیستی، این رژیم در نهایت پس از دریافت ضربات مهلک و دردناک از سوی سپاه پاسداران، مجبور به پذیرش آتش‌بس شد.

■ واکنش ایران به آتش‌بس

تلاش ترامپ برای مطرح کردن خود به عنوان مرد صلح در حالی است که روز گذشته برخی منابع از تلاش قطر برای برقراری صلح در منطقه خبر داده بودند. محمد بن عبدالرحمن آل‌ثانی، نخست‌وزیر قطر با بیان اینکه آمریکا از قطر خواست برای دستیابی به آتش‌بس با ایران تماس برقرار کند ضمن اشاره به نقش رژیم صهیونیستی در سوق دادن منطقه به سوی تنش و درگیری گفت: ما تماس‌های لازم را در این خصوص برقرار کردیم. امیدواریم آتش‌بس میان ایران و اسرائیل ادامه پیدا کند. جهانیان باید به صورت متحد در برابر اسرائیل بایستند و اسرائیل تجاوزها علیه غزه را متوقف کند.

اما در نخستین واکنش به آتش‌بس، دبیرخانه شورای عالی امنیت ملی (شعام) دیروز در بیانیه‌ای تأکید کرد دشمن مجبور به پشیمانی و پذیرش شکست و توقف یک‌طرفه تهاجم خود شد. گفتنی است طبق اعلام وزیر بهداشت در جنگ اخیر تاکنون ۶۰۶ ایرانی به شهادت رسیده‌اند. روز گذشته گروسی مدیرکل آژانس بین‌المللی انرژی اتمی که نقش جاده صاف‌کنی در این حمله را بر عهده داشت بی‌تفاوت به این موضوع در اظهاراتی بار دیگر خواهان همکاری تهران با آژانس و آغاز گفت‌وگو شد!

■ چند نکته مهم

همزمان با پایان علنی جنگ و اعلام آتش‌بس هر چند شکننده و در محیطی که تحلیل‌ها درباره ابعاد این ماجراجویی و آینده پیش روی ادامه دارد، توجه به چند نکته ضروری به نظر می‌رسد؛ نخست اینکه بسیاری اعتقاد دارند هدف محور شر در آغاز حمله، تسلیم کردن ایران و گرفتن توان هسته‌ای و موشکی ما بود که محقق نشد. همان گونه که سناتور دموکرات کریس مورفی هم گفته ترامپ نه فردو، نه غنی‌سازی را نابود کرد، فقط آمریکا را به خطر انداخت. شتاب‌زدگی وی برای پیشنهاد آتش‌بس نیز بیش از اینکه ناشی از «روان‌پریشی سیاسی» وی باشد، از «بن‌بست راهبردی آمریکا و رژیم صهیونیستی» حکایت دارد.

نکته مهم دیگر این است که تحولات اخیر اثبات کرد هر گونه تعرض به خاک ایران بی‌جواب نخواهد ماند. تهران با پاسخ به حملات صهیونیست‌ها و همچنین حمله به پایگاه العدید به عنوان بزرگ‌ترین مقر نیروهای اشغالگر در منطقه نشان داد در راستای دفاع از کیان ایران با هیچ کسی تعارف ندارد و این رویه قطعاً هر دشمنی را درباره تجاوز به خاک کشورمان به فکر فرو خواهد برد. ما تعرض به کسی نکردیم و به هیچ وجه تعرض احدی را هم قبول نمی‌کنیم و تسلیم تعرض هیچ کس نمی‌شویم. این منطق ملت ایران است.

مسئله دیگر اینکه اگر چه ترامپ سعی کرده خود را به عنوان میانجی در جنگ جا بزند ولی واقعیت این است که تهران با ۶ موج حمله به سرزمین‌های اشغالی تنها در دو ساعت مانده به برقراری آتش‌بس و ضربه به پایگاه آمریکایی‌ها، صلح از موضع قدرت را مد نظر داشت. ایران با این ابتکار نشان داد جنگ بلد است و در مقابل آمریکایی‌ها پس از پذیرش آتش‌بس که پس از حمله ایران اتفاق افتاد نشان دادند تنها زبان زور را می‌فهمند.

موضوع دیگر که تحولات اخیر مهر تأیید بر آن زد ضرورت تصمیم و اقدام دولت‌های منطقه برای پایان دادن به حضور نظامی آمریکای اشغالگر است. ایران که بر ضرورت امنیت جمعی منطقه‌ای تأکید دارد، با حمله به پایگاه العدید در خاک قطر ثابت کرد این مقرها به عنوان مقری برای فتنه عاملی تهدیدکننده و خطرزا برای کل منطقه است.

اتحاد عمومی و همصدایی مردمی در تقابل با حملات وحشیانه رژیم صهیونیستی هم موضوع مثال‌زدنی دیگر در تحولات اخیر بود. ملت ایران که در طول سالیان پس از انقلاب همواره به نمادی از قدرت جمهوری اسلامی تبدیل شده‌اند، با درک حساسیت وضع موجود و در راستای نقش بر آب کردن نقشه دشمنان که مترصد آشوب و ناامنی در ایران بودند با ایستادن در سمت ایران ثابت کردند الحق صاحبان اصلی انقلاب خود آن‌ها هستند.

این مسئله یک پیامد مهم دارد و آن هم ضرورت حساس شدن بیشتر دولت و حاکمیت در راستای رفع مشکلات اساسی مردم به ویژه در حوزه اقتصادی و ترمیم شکاف‌ها و افزایش همبستگی اجتماعی ملت ایران از هر قوم و قبیله‌ای است. یادمان باشد و یادمان بماند غیرت و وطن‌دوستی ایرانیان شریف و سرافراز پشتوانه اصلی دفاع جانانه سربازان شجاع و مقتدر نیروهای مسلح از ایران بزرگ و دیپلماسی عزتمندانه دیپلمات‌های هوشمند کشور بود. با هم بودنمان پیروزی است.

البته جنگ اخیر یک دروغ بزرگ دشمنان را هم برملا کرد؛ اینکه این مردم هستند که برای انقلاب تاوان داده و مسئولان و رده‌های بالای نظام مبرا از هر خطری بوده و اگر هم جنگی شود به آن‌ها آسیبی نخواهد خورد که در جنگ اخیر که به شهادت بسیاری از فرماندهان رده‌بالای نظامی، دانشمندان هسته‌ای و... انجامید خط بطلانی روی آن کشیده شد. هر چند فقدان این فرماندهان بزرگ برای ایران اسلامی ضایعه بزرگی است و انتقام آن‌ها قطعاً گرفته خواهد شد، با این حال موضوع مدیریت درست تحولات چه در حوزه میدانی و چه در حوزه سیاسی نکته‌ای است که نباید از آن غافل ماند. با وجود شهادت فرماندهان رده‌بالا، گزینه‌های جانشینی به سرعت به تمشیت امور پرداختند به طوری که ما در روز دوم جنگ، با خارج شدن از غافلگیری اولیه شاهد موج حمله با ۶۰ موشک و پهپاد به سرزمین‌های اشغالی بودیم. این ساماندهی در حوزه مردمی هم قابل مشاهده بود به گونه‌ای که فعال شدن بسیج در موضوع مقابله با عناصر خرابکار و رفع توطئه‌های دشمن از طریق ایست و بازرسی بسیار برجسته می‌نمود.

در نهایت نکته‌ای که برخی درباره آتش‌بس اخیر اظهار می‌کنند این است که این صلح شکننده می‌تواند یک تله فریب برای غافلگیری دوباره و ضربه زدن به ما باشد. تحولات یکی دو سال گذشته در غزه و لبنان به ویژه چنین تهدیدی را برجسته می‌کند. دشمن صهیونیست با انجام دادن حملات و سپس توقف مقطعی آن اقدام به شناسایی فرماندهان میدانی حزب‌الله و حماس کرده و سپس به ترور آن‌ها اقدام می‌کرد. هر چند ایران بزرگ با لبنان و غزه قابل قیاس نیست اما باید به شدت نسبت به آتش‌بس و نه صلح جاری بدبین بود و نسبت به نقشه‌های دشمن هوشیار، تا اینکه نتواند از این فرصت برای تجدید قوا و ضربه زدن به منافع ایران و ایرانی استفاده و بهره ببرد.

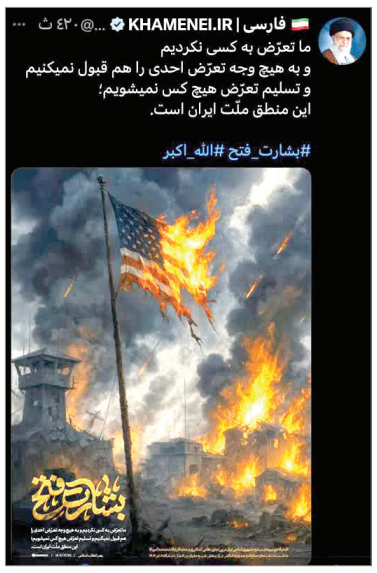

یادداشت

پاسخ به دو پرسش مهم درباره نبرد ۱۲روزه

ناصر ترابی، کارشناس مسائل غرب آسیا | دشمن صهیونیستی- آمریکایی پس از ۱۲روز نبرد مجبور شد در روز سه‌شنبه سوم تیر ماه آتش‌بس را بپذیرد. این ۱۲روز یکی از پرالتهاب‌ترین و دشوارترین روزهای انقلاب و چه بسا ایران بود. اکنون پس از گذشت چند ساعت، زمانی که هنوز گرد و غبار این جنگ تحمیلی کامل نخوابیده چند نکته کلیدی و مهم وجود دارد که باید به آن بپردازیم: یک) پیروز این نبرد کیست؟ دو) آینده این تخاصم چه خواهد شد؟

در پاسخ به پرسش نخست باید به این موضوع بپردازیم که اهداف طرف متخاصم و مهاجم چه بود و آیا به آن رسید؟

دشمن صهیونی چند هدف راهبردی برای خود متصور بود؛ در سطح اول که سطح آرمانی بود به دنبال اول، تغییر حاکمیت ایران و دوم، تجزیه ایران بود که در هر دو هدف ناکام بود. در این سطح هدف‌گذاری بر حمایت مردم ایران از حمله برق‌آسا و غافلگیرکننده خود حساب ویژه باز کرده بود که ملت ایران نه تنها در پازل آن‌ها بازی نکرد بلکه در یک همسویی معجزه‌وار، پیوستگی میان خود و حاکمیت را نیز تحکیم کرد. در سطح بعدی هدف دشمن حذف فرماندهان نظامی تأثیرگذار و دانشمندان هسته‌ای، نابودی تأسیسات هسته‌ای و ضربه عمیق به توان آفندی کشور به خصوص ذخایر موشکی نظام بود.

راهبرد دشمن در این عملیات راهبرد شوک و بهت بود یعنی ایجاد شوک بزرگ و سپس برداشت میوه خود در بهت به وجود آمده، که نظام با درایت رهبر معظم انقلاب و برنامه‌ریزی از قبل توانست در کسری از روز این شوک را جذب و به بدل تبدیل کند. گرچه باید پذیرفت دارایی‌های انسانی، تجهیزات هسته‌ای و توان پدافندی کشور آسیب دید اما دشمن نتوانست به اهداف خود برسد حتی با حضور آمریکا، در واقع تغییر بنیادینی در سازوکار تصمیم‌سازی و تصمیم‌گیری نظام چه در سطح رویکرد و چه خط مشی‌گذاری و برنامه‌ریزی آن صورت نگرفته بلکه تصمیم نظام بر سیاست ابهام هسته‌ای شد که خلاف نظر استکبار جهانی است و برای آن‌ها دشوار خواهد بود. پس با قاطعیت می‌توان بیان کرد حتی با وجود پرداخت هزینه‌های گزاف، پیروز این میدان ایران عزیز است زیرا توانست معادله جدیدی در منطقه حکمفرما و برکات زیادی کسب کند که بیان آن‌ها مجالی دیگر می‌طلبد.

اما در پاسخ به پرسش دوم باید چند نکته را گذرا و تیتروار بیان کرد؛ یک، دشمن صهیونیستی و آمریکایی اصلاً قابل اعتماد نیست و احتمالاً در آینده کوتاه یا میان‌مدت آتش‌بس را نقض می‌کند و با یک عملیات نظامی اطلاعاتی ضربه‌ای به دارایی‌های انسانی و تجهیزاتی کشور می‌زند، پس باید هوشیار بود، نباید ایران تبدیل به لبنان و سوریه شده و آسمان آن محل جولان جنگنده‌های رژیم منحوس صهیونی شود. دو، احتمالاً دشمن به خصوص آمریکا با کمک اروپا و آژانس انرژی اتمی تحریم‌ها و فشارهای خود را چند برابر می‌کند. این مورد پاسخ قاطع و همه‌جانبه ایران را می‌طلبد. باید پیمان‌های خود را با دوستان خویش محکم‌تر و عملیاتی کنیم. سه، دشمن از یارگیری اجتماعی ناامید نمی‌شود و حتماً جنگ ادراکی شناختی سنگینی در کشور ایجاد می‌کند. باید این سرمایه اجتماعی به وجود آمده را قدر دانست. چهار، آن‌ها قطعاً به سمت تجدید قوا و حذف نقاط ضعف خویش می‌روند، دقیقاً کاری که ما نیز باید انجام دهیم.

ابتدا ضعف پدافندی را با کمک دانشمندان و دوستان فراملی برطرف کنیم سپس اشکالات خود در حوزه‌های امنیتی به خصوص شبکه موساد را شناسایی و حل کنیم. باید رزمایش‌های مردمی بسیجی را به صورت مویرگی برگزار کنیم. حتماً باید به سمت ساخت و خرید جنگنده‌های نسل‌های متأخر حرکت کنیم. دستورالعمل‌های حفاظتی باید تغییر کند حتی در صورت نیاز کل شبکه حفاظتی اطلاعاتی. در مورد اتباع غیرمجاز و مدیران فاسد بدون اغماض تصمیم‌گیری شود و در انتها نکته مهم و کلیدی اینکه باید رویکرد و سیاست‌های خود را آفندی و پیشدستانه کنیم یعنی باید ابتکار عمل در اختیار ما باشد نباید دوباره غافلگیر شویم.

یادداشت

آتش‌بس؛ فرصتی برای بازنگری

محمد ولیان پور | دفاع مقدس ۱۲روزه در برابر جنگ‌افروزی موجود خبیثی مثل اسرائیل را باید در زمره نقاط عطف جامعه ایرانی به شمار آورد. جنگی که در کمتر از دو هفته به نقطه وفاق ایرانیان تبدیل شد و همین وفاق و هم‌گرایی بود که به مقاومت در برابر ضربات دشمن و محقق نشدن اهدافش در فروپاشی ساختار سیاسی کشور کمک کرد. حالا پس از تاب‌آوری در برابر حملات غافلگیرانه و بازیابی توان داخلی و وارد کردن ضربات متقابل، به آتش‌بس رسیده‌ایم. آتش‌بسی که مانند هر اتفاق دیگری موافقان و مخالفانی دارد؛ موافقان از ضربات وارده به دشمن رضایت دارند و آن را برای تنبیه متجاوز و پایان احتمالی جنگ کافی می‌دانند و مخالفان نیز معتقدند ضربات ما به حد کفایت نبوده و موازنه را برقرار نکرده و این پاسخ ناکافی سبب تداوم خطای محاسباتی دشمن و تجاوزهای بیشتر در آینده نزدیک خواهد شد.

از این‌ها گذشته آتش‌بس برای ما یادآور هجوم دوباره صدام به کشور پس از پذیرش قطعنامه ۵۹۸ و پس از آن حملات منافقین در عملیات مرصاد است. تجربه آتش‌بس در غزه و لبنان و تسلیم سوریه نیز نشان می‌دهد دشمن اسرائیلی به هیچ پیمان و قاعده اخلاقی پایبند نیست و به احتمال زیاد این آتش‌بس نیز به بهانه حملات پیشدستانه و رفع خطرات احتمالی، بارها نقض خواهد شد.

صحت هر کدام از این دیدگاه‌ها را زمان مشخص می‌کند؛ اما آنچه مهم است، تبعیت عملی از تصمیم ساختارهای رسمی کشور و آماده شدن برای سناریوهای مختلف است؛ چراکه آتش نبرد وجودی گرچه ممکن است موقتاً به سردی گراید، اما خاموش نمی‌شود و هر گونه اهمال و خوش‌بینی به دشمن، عواقب وخیمی برای ما به دنبال خواهد داشت. از این منظر در دوران آتش‌بس هم باید وضعیت جنگی را در بخشی از عرصه‌ها تداوم بخشید و حداکثر هوشیاری را به ویژه در مسائل امنیتی حفظ کرد، امری که مشارکت مردمی را نیز می‌طلبد.

برای افزایش آمادگی باید وضع موجود را تحلیل و بازنگری کرد. خطری که در این مرحله ما را تهدید می‌کند، احساس پیروزی و شکستی است که موجب رخوت یا غفلت شود و چشم‌ها را بر فرصت‌ها، تهدیدها، نقاط ضعف و قوت ما و دشمنمان ببندد. آتش‌بس تنها وقفه‌ای در جنگ برای آمادگی بیشتر است؛ حداکثر استفاده را باید داشت و فرصتی برای پایکوبی یا ناامیدی نیست. در این جنگ فرصت‌ها و نقاط قوتی داشتیم که نباید نادیده گرفته شود. اتحاد و انسجام بی‌مانندی که در ملت ما شکل گرفت و احیای نام ایران در میان ملت‌ها از جمله دستاوردهایی است که باید به درستی پاس داشته و از آن استفاده شود. و البته فرصت تجربه جنگ نوین با دشمنانی در بالاترین سطح فناوری و اطلاعاتی قطعاً درس‌هایی برای ما خواهد داشت. از سوی دیگر احساس پیروزی و غرور نباید به نادیده گرفتن کاستی‌ها و تهدیدها بینجامد و سبب تخدیر و خوش‌بینی مفرط شود. حالا دیگر بهانه خطر تضعیف روحیه و تخریب فرماندهی جنگ و نیروهای مسلح پذیرفته نیست و بدون تعارف و با صراحت باید به نقد کاستی‌ها و عملکردهای ضعیف در حوزه‌های مختلف پرداخت تا در مراحل بعدی جنگ از همان منافذ گزیده نشویم.

یادداشت

۱۰ نکته درباره یک جنگ و یک آتش‌بس

علیرضا تقوی‌نیا، تحلیلگر مسائل سیاسی | از صبح روز گذشته و پس از ۱۲ روز زد و خورد نظامی، آتش‌بسی نیم‌بند میان رژیم صهیونیستی و ایران برقرار شده است.

در این خصوص چند نکته قابل گفتن است:

۱. آتش‌بس با صلح فرق دارد؛ آتش‌بس یعنی توقف آتش‌باری دو طرف و هر لحظه ممکن است وضعیت دگرگون شود و به شرایط جنگی بازگردد.

۲. رهبر معظم انقلاب در واکنش به درخواست ترامپ در خصوص تسلیم بی قید و شرط ایران و برچیدن برنامه اتمی، فرمودند: صلح تحمیلی در کار نیست. آیا امروز ایران آن گونه که ترامپ گفت تسلیم شده است؟ ایران شامگاه دوشنبه به پایگاه نظامی آمریکا در قطر حمله کرد و دیروز صبح و تنها ساعاتی پیش از آغاز آتش‌بس نیز نقاطی در فلسطین اشغالی را هدف قرار داد.

۳. نتانیاهو در روز شروع جنگ به صراحت از نابودی جمهوری اسلامی پس از این جنگ صحبت کرد؛ این حرف نه تنها محقق نشد، بلکه اتحاد و همبستگی مردم با جمهوری اسلامی روز به روز بیشتر شد.

۴. ترامپ پس از حملات اسرائیل انتظار داشت ایران پای میز مذاکره بیاید و شروط خود را در گفت‌وگوهای بعدی تحمیل کند که این خواسته نه تنها پذیرفته نشد، بلکه تعلیق همکاری ایران با آژانس اتمی در دستور کار قرار گرفت.

۵. اکنون ایران نه برنامه اتمی خود را کنار گذاشته و نه تأسیسات هسته‌ای او جمع‌آوری شده است؛ البته نمی‌توان منکر شد این تأسیسات تا حدی آسیب دیده است ولی نکته مهمی که باید به آن پرداخت حفظ ذخایر ۴۰۰ کیلوگرمی اورانیوم ایران بوده و این عامل بازدارنده همراه با تجهیزات غنی‌سازی هنوز در اختیار جمهوری اسلامی قرار دارد.

۶. وقتی سخن از پیروزی یا شکست یک طرف در جنگ می‌شود باید دید اهداف اعلام شده شروع‌کننده جنگ چه بوده است؟ ایران بر دفاع از کیان ملی و امنیت خود تأکید ورزید و خواهان مجازات متجاوز بود و اسرائیل بر نابودی جمهوری اسلامی و برنامه اتمی و موشکی آن تأکید داشت. حال اگر منصفانه به قضایا بنگریم، کدام طرف توانسته اهداف خود را محقق کند؟

۷. نگارنده نیز آرزو داشت حملات تا نابودی کامل اسرائیل ادامه یابد اما بالاخره مدیریت جنگ بهتر از امثال ما که در خانه زیر کولر نشسته و از صفحه موبایل وضعیت را رصد می‌کنیم، اوضاع را تحت نظر دارد و متناسب با اقتضائات کشور تصمیم لازم را اتخاذ خواهد کرد، مهم این است که جبهه داخلی به فرماندهان نظامی و تصمیم‌گیران سیاسی خود اعتماد کند.

۸. ایران پس از این جنگ تجربه‌های فراوانی کسب کرده؛ هم در زمینه جنگ و هم در زمینه سیاست‌ورزی و مطمئناً از بدو شروع آتش‌بس سعی در بازسازی توان خود و رفع ایرادهای موجود خواهد کرد.

۹. وضعیت داخلی رژیم صهیونیستی پس از این جنگ آشفته خواهد شد؛ نتانیاهو باید پاسخگوی عملکرد و ضعف‌های خود باشد و جواب دهد که چرا اسرائیل نتوانست جمهوری اسلامی را نابود کند؛ چرا نتوانست برنامه اتمی ایران را از بین ببرد؛ چرا ایران تا لحظه آخر به شلیک‌های موشکی مرگبار خود ادامه داد و...

۱۰. اکنون دیگر برنامه اتمی ایران زیر نظر آژانس بین‌المللی انرژی اتمی نیست (ولو به صورت موقت) و همچنین دیگر دشمنان پروژه هسته‌ای جمهوری اسلامی حداقل اطلاعاتی از آن را در اختیار ندارند؛ این یک فرصت طلایی است تا بازدارندگی مدنظر ملت ایران در این فرصت آتش‌بس محقق شود.

در پایان باید گفت اگر آمریکا و اسرائیل می‌توانستند نتیجه بهتری از این جنگ بگیرند، بی‌تردید تا رسیدن به پیروزی نهایی آن را استمرار می‌دادند. اکنون آنان و دنیا فهمیده‌اند که برنامه اتمی ایران نابودشدنی نیست؛ موشک‌های ایران بسیار قدرتمند و دقیق هستند و انسجام ملی ایران کم‌نظیر است و باید خطای محاسباتی خود را در مورد ایران بزرگ اصلاح کنند.

یادداشت

فصل پاسداری از همبستگی ملی

ناصر ایمانی، کارشناس مسائل سیاسی | مردم ایران در مقابله با تجاوز رژیم صهیونیستی به خاک کشورمان سنگ تمام گذاشته و با نقش‌آفرینی برجسته و مهم خود توانستند سیلی محکمی به دهان یاوه‌گویان خارجی و داخلی بزنند، آن‌ها با ایفای حماسه انسجام و همبستگی ملی با وجود همه مشکلات در میانه جنگ، تصویری رؤیایی از ملت ما را در قاب تاریخ به یادگار گذاشتند. هر چند در میان شهروندان افرادی بودند که دیدگاه‌ها و نظرات متفاوتی نسبت به دولت و حتی نظام داشتند، اما برای دفاع از کیان و تمامیت سرزمینی ایران پشت سر نظام و نیروهای مسلح کشورمان با تمام توان ایستاده و این بصیرت ایرانی مسئله کمی نیست و این برای ما بسیار ارزشمند و مهم است بنابراین اکنون پاسداری از این همبستگی ملی از سوی دولت یک وظیفه اساسی است. در شرایطی که دشمن پس از حملات مستقیم که با شکست مواجه شد روی عوامل مزدور و وطن‌فروش برای ادامه ضربه به کشور حساب باز کرده، تنها راه حل غلبه بر این دسیسه برنامه‌ریزی شده ایجاد یکدلی و یکرنگی ملی است.

باید دولتمردان ما قدر این ملت بزرگ را بدانند و تصمیم‌های مهم و جدی برای حل مسائل مختلف مردم عزیز ایران به ویژه در حوزه معیشتی و اقتصادی بگیرند. همین مردمی که طی ۱۲ روز اخیر مانند کوه پشت سر نظام ایستادند و در سالیان اخیر به صورت آتش به اختیار و خودجوش و حضور در صحنه با تمام فتنه‌های داخلی و خارجی مقابله کردند، ستون‌های واقعی انقلاب هستند و می‌توان با دخیل کردن بیشتر آن‌ها در مسائل و پیگیری و حل مشکلات واقعی آن‌ها بسیاری از مشکلات کشور را حل کرد.

پولیتیکو: حرف ونس درباره ضربه چشمگیر به برنامه هسته‌ای ایران غلط است

پولیتیکو در گزارشی نوشت: ادعای معاون رئیس‌جمهور آمریکا درباره عقب‌رانده‌شدن چشمگیر برنامه هسته‌ای ایران پس از حملات آمریکا، درست نیست.

به گزارش خبرگزاری مهر، روزنامه پولیتیکو با اشاره به ادعای جی‌دی‌ونس، معاون دونالد ترامپ، رئیس‌جمهور آمریکا درباره تأثیر قابل توجه حملات این کشور علیه تأسیسات هسته‌ای ایران، نوشت: ونس دراین‌باره زیاد از حدمطمئن است.

ادعای ونس بلافاصله پس از ادعای ترامپ مطرح شده؛ رئیس‌جمهور آمریکا مدعی است حملات این کشور، تأسیسات هسته‌ای ایران در سه سایت فردو، نطنز و اصفهان را منهدم کرده است!

به‌نوشته این نشریه، با این حال، ونس و ترامپ بیش از حد مطمئن هستند. درواقع ایران احتمالاً قادر است برنامه هسته‌ای خود را به سرعت، شاید ظرف یک سال یا در همین حدود، به حالت اول بازگرداند.

پولیتیکو مدعی شد علاوه بر این، این خطر جدی وجود دارد که تهران نسبت به پیشروی بیشتر از غنی‌سازی و ذخیره اورانیوم و اقدام به ساخت بمب هسته‌ای تصمیم‌گیری کند.

این روزنامه در بخشی دیگر از این گزارش مدعی شد حمله آمریکا به تأسیسات هسته‌ای ایران، انگیزه تهران را برای ساخت بمب بیشتر می‌کند.

تحلیل جریان مقاومت فلسطینی از منازعه اخیر رژیم صهیونیستی با ایران و برقراری آتش‌بس چیست؟

ایران، پیروز نبرد با جبهه «کثیف» غرب

ترجمه و تنظیم: فاطمی‌نژاد

همزمان با نزدیک شدن رویارویی ایران و رژیم صهیونیستی به پایان خود از طریق توافقی مبتنی بر اصل «نه پیروز، نه مغلوب» پس از تبادل ضربات تأثیرگذاری که تقریباً منطقه را تا آستانه جنگ منطقه‌ای پیش برد، توجه‌ها به نقطه‌ای معطوف می‌شود که مارپیچ تشدید تنش از آنجا آغاز شد: نوار غزه.

شبکه خبری «قدس» در گزارشی نوشت: در زمانی که تنش‌های منطقه‌ای از اکتبر ۲۰۲۳ به اوج خود رسیده است، جنگ اسرائیل علیه غزه همچنان خونین‌ترین بخش آن است، نمایشی از نسل‌کشی آشکار که تمام ارزش‌ها و هنجارهای انسانی را زیر پا گذاشته است، در بحبوحه حمایت بی‌قید و شرط آمریکا و تلاش آشکار برای نابودی آرمان فلسطین و حتی ریشه‌کن کردن مردم فلسطین از سرزمینشان.

اگرچه غزه مستقیماً درگیر تنش‌زدایی ایران و اسرائیل نبود، اما از آن مصون نبود، زیرا اساس تهاجم اسرائیل را تشکیل می‌داد که از همه خطوط بازدارندگی فراتر رفت.

با مهار تشدید تنش میان تهران و تل‌آویو، قطب‌نمای تنش‌ها به سمت نقطه تمرکز اصلی خود در نوار غزه بازمی‌گردد. بدون توقف جنگ ویرانگر جاری در خاورمیانه، باوجود تمام تلاش‌ها برای به حاشیه راندن یا عادی‌سازی آن به عنوان یک عمل انجام‌شده، هیچ ثبات واقعی در خاورمیانه نمی‌تواند وجود داشته باشد.

■ ابتکار عمل در تهران، شبح فرسایش در تل‌آویو

در جنگ‌هایی که با شکست آشکار یک طرف پایان نمی‌یابند، مفاهیم پیروزی و شکست همچنان انعطاف‌پذیر و پیچیده باقی می‌مانند و تابع زمینه‌هایی بزرگ‌تر از موازنه انتزاعی قدرت هستند. این جنگ، در اصل نه فقط میان ایران و اشغالگران اسرائیلی، بلکه میان ایران و کل سیستم غربی بود که به قول صدراعظم آلمان، اسرائیل وظیفه «انجام کار کثیف» را بر عهده داشت.

بنابراین، تهران از همان ابتدا متوجه شد پیروزی در نبردی با این ماهیت، آسان و هموار نخواهد بود. بنابراین، هدف ایران دستیابی به یک پیروزی خردکننده نبود بلکه بیشتر جلوگیری از شکست و برچیدن محاسبات جنگی اسرائیل و غرب بود که هدف آن خنثی‌سازی کامل آن از معادله منطقه‌ای بود.

سپاه پاسداران انقلاب اسلامی ایران از زمان مواجهه با حمله غافلگیرکننده‌ای که همزمان رآکتورهای هسته‌ای و قابلیت‌های موشکی آن را هدف قرار داد، همراه با ترورهای هدفمند علیه دانشمندان و رهبران نظامی، شروع به تدوین معادله واکنش جدیدی کرد. معادله‌ای مبتنی بر سرمایه‌گذاری هوشمندانه در نقاط قوت درگیری و غلبه بر نقاط ضعفی که اشغالگران روی آن‌ها قمار کرده بودند. وارد کردن درگیری به یک مسیر فرسایشی و بلندمدت که ابتکار عمل را در دست تهران نگه می‌داشت قمار اسرائیل روی یک حمله سریع که سبب فروپاشی داخلی نظام ایران می‌شد را نقش بر آب کرد.

این معادله، استراتژی تهاجمی اشغالگران را در یک بحران واقعی قرار داد، زیرا اتکای آن‌ها به اثربخشی یک حمله اولیه برای فلج کردن قابلیت‌های ایران و تحمیل یک چشم‌انداز رهبری سردرگم که می‌تواند منجر به امتیازدهی یا فروپاشی شود، شکست خورد. در عوض، اشغالگران اکنون با شبح فرسایش روبه‌رو هستند و همراه با آن، نیاز به ارزیابی دوباره محاسبات استراتژیک خود دارند.

با توجه به این موضوع، دولت ترامپ تصمیم به مداخله گرفت - نه به عنوان درگیری مستقیم در یک جنگ آشکار با یک دشمن سرسخت - بلکه برای اعمال یک لحن بازدارنده نمایشی، تعیین مرزهای تشدید تنش و جلوگیری از لغزش به سمت هرج و مرج. حمله ایالات متحده به تأسیسات هسته‌ای ایران در نطنز، اصفهان و فردو یک پیام دوگانه بود: بازدارنده در ظاهر، اما مهار افزایش تنش در باطن.

پاسخ ایران به حمله آمریکا، به نوبه خود در چارچوب یک تفاهم اعلام نشده در مورد پایان جنگ، سنجیده و کنترل شده بود تا طرف آمریکایی آبروی خود را حفظ کند و این آتش بس را به شیوه‌ای که برای مخاطبان داخلی جذاب باشد، تبلیغ کند.

با این حال، آنچه مسلم است اینکه پایداری ایران و پاسخ منسجم و پایدار آن، عامل تعیین‌کننده‌ای در خنثی کردن توطئه برای به زانو درآوردن آن و از بین بردن شرط‌بندی بر سر حذف آن از معادله خاورمیانه جدید بود، معادله‌ای که قرار بود کاملاً با ابزارهای آمریکایی و با اهداف اسرائیلی مهندسی شود. اگرچه ایران به معنای سنتی پیروز نشد، اما پروژه حذف کامل آن از تاریخ و جغرافیا را خنثی کرد.

■ غزه به جای خود ولی مهم پایداری متحد استراتژیک فلسطین است

محاسبات مقاومت فلسطین در مورد جنگ آمریکا و اسرائیل علیه ایران پیچیده و چندلایه است. از ماه‌های اول جنگ ویرانگر غزه، مقاومت، گسترش درگیری منطقه‌ای را فرصتی برای تحمیل معادله جدیدی دانسته است که همه طرف‌ها را مجبور به نشستن پشت یک میز مذاکره واحد می‌کند، به توقف تجاوز منجر می‌شود و قوانین درگیری را برای جلوگیری از ادامه روند جنایتکارانه اسرائیل بدون محدودیت یا پاسخ‌گویی، دوباره برقرار می‌کند.

با این حال، این سناریو به دلیل فشارهای سیاسی و تقویت نظامی آمریکا در منطقه که عمدتاً به مهار درگیری و جلوگیری از تبدیل آن به یک جنگ منطقه‌ای تمام‌عیار اختصاص داشت، محقق نشد. این فرصت بار دیگر پس از توافق آتش‌بس میان ایران و اشغالگران، تحت نظارت آمریکا و میانجی‌گری قطر، بدون اینکه مسئله غزه به عنوان بخشی از توافق یا حتی به عنوان یکی از مفاد آتش‌بس گنجانده شود، از دست رفت.

این امر ناشی از موضع اصلی ایران است که از دخالت دادن وابستگی‌های منطقه‌ای خود در هرگونه مذاکرات هسته‌ای خودداری می‌کند و به اصل «تفکیک پرونده‌ها» پایبند است که جنگ غزه را از متن بحث سیاسی مستقیم خارج کرده است، با وجود اینکه عامل اصلی وقوع بحران منطقه‌ای بوده است.

با وجود این، مقاومت فلسطین - در سطح استراتژیک - اهمیت پایداری متحد ایرانی خود را نه تنها به عنوان یک شریک سیاسی، بلکه به عنوان تنها حامی که پوشش سیاسی، حمایت مادی و لجستیکی و یک معادله بازدارنده در منطقه را فراهم می‌کند، درک می‌کند. از این رو، هرگونه شکست ایران یک ضرر استراتژیک جبران‌ناپذیر خواهد بود که تهدیدی برای مقاومت هم در فلسطین و هم در منطقه خواهد بود.

بنابراین مقاومت، پایداری جمهوری اسلامی در مواجهه با تهاجم اسرائیلی-آمریکایی و توانایی آن در مقاومت در برابر حملات متمرکز که زیرساخت‌های هسته‌ای و نظامی آن را هدف قرار داده بود، به عنوان نشانه‌ای از امنیت استراتژیک و عنصر کلیدی قدرت در برابر تلاش‌های واشنگتن برای تثبیت سلطه اشغالگران اسرائیلی بر خاورمیانه و تحمیل یک توافق بزرگ منطقه‌ای به هزینه مردم فلسطین و آرمان آن‌ها می‌داند.

■ اخلال در محاسبات نتانیاهو

از سوی دیگر، بنیامین نتانیاهو، نخست‌وزیر اسرائیل، استراتژی خود را برای طولانی کردن جنگ علیه نوار غزه، براساس کسب زمان و استفاده از شعارهای «پیروزی مطلق» به عنوان ابزاری برای مانور سیاسی، چه در داخل و چه در سطح بین‌المللی، تدوین کرده است. او پیوسته در پی دستیابی به پیشرفت‌های استراتژیک در منطقه بوده و از همدستی بی‌سابقه بین‌المللی و سکوت سیاسی که با جنایات اشغالگران، به‌ویژه در غزه همراه بوده، بهره برده است.

میزان سرسختی رژیم صهیونیستی و زیر پا گذاشتن تمام تعهدات مذاکره توسط نتانیاهو، مستقیماً با نظارت دقیق او بر نظرسنجی‌ها مرتبط است، نظرسنجی‌هایی که تا همین اواخر به‌طور مداوم چشم‌انداز محدودی را برای بازگشت او به نخست‌وزیری یا تشکیل ائتلاف جدید نشان می‌دادند. با این حال، او از طریق یکسری عملیات نظامی متوالی - از غزه تا بیروت، از طریق سوریه و یمن و تا تهران - تلاش کرد روایتی از برتری ارتش اشغالگر و توانایی آن در حمله به مخالفان منطقه‌ای خود را تثبیت و تصویر یک «رهبر قوی» را که قادر به اعمال بازدارندگی است، احیا کند.

اما همچنان که جنگ علیه غزه نزدیک به دو سال ادامه یافت و تمام ابزارهای سرکوب بدون دستیابی به نتیجه‌ای قاطع به کار گرفته شد، نتانیاهو متقاعد شد گزینه پیروزی کامل نظامی دیگر واقع‌بینانه نیست و باید از طریق صحنه پایانی که به او اجازه می‌دهد «پیروزی» را به مخاطبانش بفروشد وارد شود. نتانیاهو به‌تازگی برای حل و فصل درگیری‌های میدانی به طرح «ارابه‌های گیدعون» تکیه کرد، اما این طرح نیز نتوانست موضع مقاومت را بشکند یا آن را به امتیازدهی برای پایان دادن به جنگ سوق دهد. علاوه بر این، خطرات جدی درباره جان زندانیان اسرائیلی که در اسارت مقاومت هستند، مانعی عملی برای رهبران نظامی اسرائیل ایجاد کرد که اکنون گسترش عملیات را تهدیدی می‌دانند که می‌تواند از نظر سیاسی و امنیتی برای کل نهاد، نتیجه معکوس داشته باشد. در این زمینه، نتانیاهو متوجه شده مسئله زندانیان به معضل اصلی تبدیل شده است که مانع اوج‌گیری روایت پیروزی‌های پشت سر هم می‌شود، به‌ویژه با نزدیک شدن به انتخابات کنست سال آینده و ظهور نشانه‌هایی از تحرکات درون حزب لیکود برای آماده شدن برای انتخابات زودهنگام.

■ تشدید تنش و آتش زیر خاکستر

با ورق خوردن صفحه رویارویی میان ایران و اشغالگران اسرائیلی، توجه بار دیگر به غزه معطوف شده است، به عنوان قلب درگیری آشکار و عرصه درگیری که هنوز حل نشده است. معادلات جدید ناشی از این توافق - اگرچه رسماً شامل نوار غزه نشد - طرفین را در موقعیت جدیدی قرار داد، اما به تنش پایان نداد. در عوض، وزن آن را به نوار غزه منتقل کرد، جایی که جنگ همچنان برقرار است، ویرانی ادامه دارد و مقاومت همچنان پابرجاست.

در این زمینه، به نظر می‌رسد مرحله بعدی یک آزمون دوگانه باشد: آزمون گزینه‌های اشغالگران برای مقابله با پیامدهای جنگی که بدون هیچ راه‌حلی ادامه یافته است و آزمون بزرگ‌تری از عزم دولت دونالد ترامپ برای پیگیری آنچه «صلح از طریق قدرت» می‌نامد، رویکردی که به عنوان یک اصل اساسی سیاست خارجی آمریکا ارائه شده است.

اگر واشنگتن فعلاً در کنترل درگیری با ایران موفق شده باشد، چالش واقعی آن در توانایی‌اش در بستن پرونده جنگ غزه نهفته است، زیرا این هسته اصلی درگیری و گرهی است که اگر باز بماند، تمام تلاش‌ها برای ایجاد ثبات و هرگونه روایتی از یک آتش‌بس جامع را تضعیف می‌کند.

از دیدگاه مقاومت، موضع همچنان پابرجاست: بدون توافقی که تضمین‌کننده خواسته‌های اصلی، به‌ویژه پایان تجاوز، پایان نسل‌کشی و آزادی زندانیان باشد، پایانی برای جنگ وجود نخواهد داشت. در مورد شرط‌بندی روی فرسایش زمان یا اعمال فشار میدانی و بشردوستانه، تجربه نشان داده این امر منجر به عقب‌نشینی نخواهد شد، بلکه به انسجام بیشتر و تشدید حساب‌شده اوضاع منجر خواهد شد.

از سوی دیگر، هرگونه اقدام نابجای نتانیاهو - اگر او لحظه را اشتباه تعبیر کند و باور داشته باشد که می‌تواند «صحنه پیروزی نهایی» را در غزه از آن خود کند - می‌تواند کل اوضاع را دوباره منفجر کند و همه دستاوردهای حاصل را بار دیگر در معرض خطر قرار دهد.

بنابراین، طرف‌های منطقه‌ای و بین‌المللی نه می‌توانند جنگ غزه را نادیده بگیرند و نه آن را تا فصل انتخابات اشغالگران یا میز چانه‌زنی بزرگ به تعویق بیندازند. وضعیت در نوار غزه نمی‌تواند تأخیر بیشتر را تحمل کند و پیامی که مقاومت از زیر آوار ارسال می‌کند واضح است: بدون توقف جنگ، صلحی وجود ندارد... و بدون پایان دادن به نسل‌کشی، ثباتی حاصل نمی‌شود.

یادداشت

بازتولید یک جامعه در ۱۲ روز

مهدی حسن‌زاده

تا زمانی که رژیم صهیونیستی آتش‌بس را نقض نکرده است می‌توان جنگ ۱۲ روزه این رژیم جنایتکار علیه ملت بزرگ ایران را فعلاً و تا اطلاع ثانوی پایان یافته تلقی کرد. اکنون باید این ۱۲ روز را از ابعاد مختلف و زاویه‌های دید متفاوت ارزیابی کرد تا بدانیم چه نتیجه‌ای در آن رقم خورده است.

اگر به اهداف اعلام شده نتانیاهو در این جنگ نگاهی بیندازیم، می‌بینیم این اهداف محقق نشده است و از این رو که دشمن نتوانست اهداف خود از جمله نابودی فناوری و دانش هسته‌ای و تغییر حکومت در ایران را محقق کند، رژیم صهیونیستی شکست خورده این جنگ است. بر اساس بسیاری از تحلیل‌ها صنعت هسته‌ای از حیث مواد غنی‌سازی شده، تجهیزات و فناوری حفظ شده است و چه بسا با این خیانتی که آژانس بین‌المللی انرژی اتمی داشت و جنگی که از سوی رژیم صهیونیستی تحمیل شد، استراتژی هسته‌ای ما تغییراتی کند و نحوه فعالیت‌های هسته‌ای ما وارد فاز ابهام شود. لذا از منظر هسته‌ای اقدام رژیم صهیونیستی شکست خورده است. از منظر تغییر حکومت نیز برعکس با همراهی توده مردم و نخبگان و دفاع بخش زیادی از منتقدان مخالفان جمهوری اسلامی ایران از حاکمیت در برابر دشمن خارجی، امکان تغییر حکومت نیز در ایران سخت‌تر از گذشته شده است.

از منظر نظامی و امنیتی واضح است هجوم غافلگیرکننده دشمن و شهادت جمعی از فرماندهان ارشد نظامی و دانشمندان هسته‌ای هم از منظر امنیتی و هم از منظر نظامی لطمه سنگینی بود که به کشورمان تحمیل شد. فعال شدن هسته‌های مخرب در داخل و فشار آوردن بر ضعف ساختاری پدافند کشور نیز جزو ضربه‌های بزرگ دیگری بود که به ما وارد شد و می‌توان گفت در شروع جنگ، قطعاً دشمن پیروزی غافلگیرکننده‌ای بدست آورد اما تجدید ساختار سریع نیروهای مسلح حول فرماندهان جدید، آغاز عملیات وعده صادق ۳ و موج‌های متعدد عملیات موشکی ما علیه دشمن که به تدریج با فرسوده کردن ساختار پدافندی رژیم صهیونیستی و اصابت متعدد موشک‌های ما به خاک این رژیم غاصب همراه بود، فضا را به سرعت تغییر داد. اگرچه حملات مداوم رژیم صهیونیستی از طریق جنگنده، پهپاد و ریزپرنده‌های داخلی، ضربات هدفمندی را به بخش‌های مختلف کشور وارد کرد اما مقایسه حجم آتش و شدت تخریب و تفاوت ویژگی‌های جغرافیایی ایران و سرزمین‌های اشغالی موجب شده بود بخش اعظمی از کشور عملاً درگیر جنگ نباشد، در حالی که ساکنان سرزمین‌های اشغالی ۱۲ روز با ترس اصابت موشک‌های غیرقابل رهگیری ایران و زندگی در پناهگاه‌ها و دیدن تصاویر ساختمان‌ها و تأسیسات ویران شده زندگی کردند و از این نظر هزینه حیثیتی و واقعی رژیم صهیونیستی در ادامه جنگ بیشتر بود و در این زمینه نیز نتوانست موفقیتی را تثبیت کند و متحمل هزینه‌های جدی نیز شد.

با این حال برگ برنده این جنگ، بازتولید جامعه ایران حول محور دفاع از میهن بود. این جنگ پس از تعمیق برخی شکاف‌های اجتماعی، این خطر را داشت که بتواند با سوار شدن بر موج نارضایتی‌های قبلی مردم و تشدید این نارضایتی، زمینه تحقق اهداف رژیم صهیونیستی در تغییر حاکمیت را فراهم کند. به نظر می‌رسد برداشت رژیم جنایتکار صهیونیستی این بود حمله به ایران در شرایطی که جامعه ایران دوقطبی‌های خطرناکی را در موضوعات سیاسی و اجتماعی تجربه کرده است، فرصت مناسبی را رقم می‌زند تا با حمله نظامی از بیرون و شورش اجتماعی از درون، نظام سیاسی موجود از هم بپاشد اما ایرانیان با همه اختلاف سلایق و دیدگاه‌ها نشان دادند در برابر پلیدترین دشمنشان که بویی از انسانیت نبرده است، به هیچ وجه از نظام سیاسی موجود دست نمی‌کشند. به عینه دیدم و شنیدم افرادی که شخص رهبر معظم انقلاب را قبول نداشتند، چگونه پس از پیام‌های تلویزیونی ایشان اعلام می‌کردند در مواجهه با دشمن پشت سر ایشان حرکت خواهند کرد. بسیاری از ظرفیت‌های چهره‌های مطرح ورزشی و هنری که سال‌هاست از نظام سیاسی قهر کرده‌اند، به خاطر ایران، پای کار آمدند و سیلی‌های محکمی به صورت رژیم کودک‌کش و کثیف صهیونیستی زدند.

حقیقتاً باید در برابر عظمت این ملت تعظیم کرد و بر درگاه الهی سجده شکر بجا آورد که چگونه ملت بزرگ ایران و جامعه تحت فشار ایرانی، در بزنگاه مهم جنگ با رژیم پلید صهیونیستی این‌گونه به پا می‌خیزد و با تمام قدرت علیه دشمن کینه‌توز صف‌آرایی می‌کند. این مسئله فارغ از هرگونه کم و کاستی امنیتی یا زد و خورد نظامی، برگ برنده جنگ ۱۲ روزه بود. برگ برنده‌ای که باید حفظ و پاس داشته شده و در راستای تقویت آن اقدام شود.

**** آگهی لغو دعوت ** مجمع عمومی عادی سالیانه شرکت احیاء صنایع خراسان ((سهامی عام)) بشماره ثبت ۱۱۳۲۱ و شناسه ملی ۱۰۳۸۰۲۷۰۲۷۷ ثبت شرکتهای مشهد**

پیرو آگهی منتشر شده در روزنامه قدس مورخ ۱۴۰۴/۴/۲ در خصوص دعوت به مجمع عمومی عادی سالیانه در ساعت ۸ صبح روز پنج شنبه مورخ ۱۴۰۴/۴/۱۲ ، بدینوسیله به استحضار سهامداران محترم شرکت احیاء صنایع خراسان (سهامی عام) می رساند با توجه به وضعیت جنگی و فورس ماژور مجمع عمومی عادی سالیانه در تاریخ مذکور برگزار نمی گردد ، بدیهی است تاریخ جدید بعد از عادی شدن شرایط کشور از طریق روزنامه به اطلاع سهامداران محترم خواهد رسید.

هیئت مدیره شرکت احیاء صنایع خراسان

۱۴۰۴۰۵۳۰۱

آگهی تجدید مزایده اجاره شماره ۵۰۰۴۰۵۰۱۹۶۰۰۰۰۰۲ (نوبت اول)

شهرداری بیدخت در نظر دارد ۴ دانگ از پمپ بنزین شهرداری بیدخت را از طریق مزایده عمومی و با جزئیات مندرج در اسناد مزایده، با بهره گیری از سامانه تدارکات الکترونیکی دولت (www.setadiran.ir) با شماره مزایده ۵۰۰۴۰۵۰۱۹۶۰۰۰۰۰۲ به صورت الکترونیکی واگذار نماید.

مواعد زمانی: - تاریخ انتشار: ۱۴۰۴/۴/۴ ساعت ۸
- مهلت دریافت اسناد مزایده: ۱۴۰۴/۴/۱۱ ساعت ۱۳
- تاریخ بازدید: ۱۴۰۴/۴/۴ لغایت ۱۴۰۴/۴/۲۵
- مهلت ارسال پیشنهادات: ۱۴۰۴/۴/۲۵ ساعت ۱۴
- زمان بازگشایی پاکت ها: ۱۴۰۴/۴/۲۸ ساعت ۸ صبح
- تاریخ اعلام به برنده: ۱۴۰۴/۴/۲۹

شرایط عمومی و توضیحات برگزاری مزایده دستگاه اجرایی

رعایت موارد ذیل الزامی می باشد:

•برگزاری مزایده صرفا از طریق سامانه تدارکات الکترونیکی دولت (ستاد) به آدرس WWW.SETADIRAN.IR انجام خواهد شد. و کلیه مراحل خرید و دریافت اسناد مزایده(در صورت وجود هزینه)، پرداخت تضمین شرکت در مزایده(ودیعه) ارسال پیشنهاد قیمت و اطلاع از وضعیت برنده بود مزایده گران محترم، از این طریق امکان پذیر می باشد.•کلیه اطلاعات موارد اجاره شامل مشخصات، شرایط و نحوه اجاره، دربرد اعلان عمومی سامانه مزایده، قابل مشاهده، بررسی و انتخاب می باشد.

•متقاضیان شرکت در فراخوان، در صورت عدم عضویت در سامانه، نسبت به ثبت نام و دریافت گواهی امضای الکترونیکی (توکن) با شماره های ذیل تماس حاصل فرمایند.

•مرکز پشتیبانی و راهبری: ۱۴۵۶

اطلاعات تماس دفاتر ثبت نام سایر استانها، در سایت سامانه (WWW.SETADIRAN.IR) بخش «ثبت نام/پروفایل مزایده گر»، موجود است.اطلاعات تماس و آدرس دستگاه:

بیدخت - بلوار طالقانی- شهرداری بیدخت تلفن ۵۷۳۳۲۲۵۰-۰۵۱ داخلی ۵ و ۰۹۱۲۲۱۲۷۱۳۹

محمدرضا علی اکبری بیدختی
شهردار بیدخت

۱۴۰۴۰۵۲۹۵

آگهی مزایده فروش ماشین آلات توسط شهرداری فیض آباد (نوبت دوم)

شهرداری فیض آباد به استناد مصوبات شماره ۱۰۶ مورخه ۱۴۰۲/۱۰/۱۱ و ۱۵۸ مورخه ۱۴۰۴/۰۱/۲۵ شورای محترم اسلامی شهر و ماده ۲۹ آیین نامه معاملاتی شهرداریها در نظر دارد نسبت به فروش تعداد ۳ دستگاه از ماشین آلات شهرداری برمبنای پایه قیمت کارشناسی را از طریق حراج به فروش برساند.

لذا کلیه متقاضیان شرکت در مزایده میبایست جهت واریزمبلغ سپرده شرکت درحراج طی مدت تعیین شده درمتن آگهی (تا مورخ ۱۴۰۴/۰۴/ ۲۴) به حساب سپرده شهرداری ۰۱۰۵۹۶۰۱۴۰۰۳ نزد بانک ملی شعبه فیض آباد واریز نمایند.

زمان برگزاری مزایده مورخ ۱۴۰۴/۰۴/۲۵ در محل شهرداری میباشد.

ردیف	نوع ماشین	مدل	پلاک	توضیحات	مبلغ پایه	مبلغ تضمین
۱	پارس دوگانه نقره ای	۱۳۸۸	۷۴ل۷۱۳	مرحله اول	۲/۸۰۰/۰۰۰/۰۰۰	۱۴۰/۰۰۰/۰۰۰
۲	لودر هیوندا۷۵۷	۱۳۸۸	فاقدپلاک	مرحله دوم	۲۵/۰۰۰/۰۰۰/۰۰۰	۱/۲۵۰/۰۰۰/۰۰۰
۳	کامیون لیلاند	۱۳۵۱	فاقد پلاک	مرحله دوم	۱/۰۰۰/۰۰۰/۰۰۰	۵۰/۰۰۰/۰۰۰

رضامطلبی پور - شهردار فیض آباد

۱۴۰۴۰۵۲۶۴

آگهی مناقصه ممیزی املاک شهر

شهرداری تربت حیدریه درنظر دارد از طریق برگزاری مناقصه عمومی نسبت به انجام عملیات ممیزی کلیه املاک در محدوده قانونی و حریم شهر تربت حیدریه به تعداد تقریبی ۵۷/۰۰۰ ملک اقدام نماید.

مبلغ پایه مناقصه ۲۲۵/۳۷۵/۳۸۰/۰۰۰ ریال

مبلغ تضمین شرکت در مناقصه ۱۱/۲۶۸/۷۶۹/۰۰۰ ریال

جهت کسب اطلاعات بیشتر، دریافت اسناد و شرکت در مناقصه به سامانه تدارکات الکترونیکی دولت (ستاد) به آدرس www.setadiran.ir مراجعه نمائید.

وحید فرخ تبار -شهردار تربت حیدریه

۱۴۰۴۰۵۲۸۷

هموطنانی که حساب بانکی خود را به دیگران اجاره داده‌اند سریع اعلام کنند

مرکز اطلاعات مالی وزارت امور اقتصادی و دارایی در اطلاعیه‌ای از همه هموطنانی که حساب بانکی خود را به دیگران اجاره داده‌اند خواست هرچه سریع‌تر موضوع را به این مرکز گزارش کنند.

در اطلاعیه مرکز اطلاعات مالی آمده است: هموطنان گرامی در صورت اجاره‌دادن حساب بانکی به دیگران، هرچه سریع‌تر مراتب را به مرکز اطلاعات مالی وزارت امور اقتصادی و دارایی گزارش کنند. درصورتی‌که پیش از شناسایی و تشکیل پرونده توسط ضابطان قضایی، موضوع گزارش شود، مطابق ماده ۸ قانون مبارزه با تأمین مالی تروریسم، این افراد از مجازات‌های مقتضی معاف خواهند شد. سامانه پیامکی مرکز اطلاعات مالی به شماره ۱۰۰۰۰۷۱۷۱ و پست الکترونیکی به نشانی whistleblower@fiu.gov.ir آماده دریافت گزارش‌های مرتبط با ذکر جزئیاتی شامل: نام و نام خانوادگی، کد ملی و شماره‌حساب مالک، نام و نام خانوادگی و کد ملی فردی که حساب را به وی اجاره داده‌اند، است.

تأکید بر این نکته لازم است که فارغ از مباحث مرتبط با شرایط حاکم بر کشور در روزهای اخیر و موضوعات امنیتی، بسیاری از شهروندان با اجاره دادن حساب بانکی خود به دیگران متحمل پرداخت مبالغ سنگین مالیاتی شده‌اند.

ذره بین

بحران هزینه‌ها تا موج مهاجرت و فرار سرمایه

اقتصاد اسرائیل در تقاطع فروپاشی یا آتش‌بس

زهرا طوسی | با گذشت ۱۲ روز از آغاز تهاجم نظامی اسرائیل به خاک ایران، نشانه‌های بحران عمیق‌تر در اقتصاد این رژیم به‌وضوح پدیدار شد، کسری بودجه‌رو به‌رشد و بار مالی سنگین جنگ، ساختارهای اقتصادی اسرائیل را تحت فشار قرار داده و تاب‌آوری آن را زیر سؤال برده است.

رشد کسری بودجه، اوج گرفتن فشار مالی جنگی و ورود اقتصاد به چرخه‌ای رکودی، مهم‌ترین مسائل پیش روی رژیم صهیونیستی هستند؛ مسائلی که توان این رژیم برای تداوم جنگی فرسایشی را با تردیدهای جدی روبه‌رو کرده‌اند. برآورد وال استریت ژورنال نشان می‌دهد، هزینه‌های مستقیم جنگ اسرائیل به حدود ۱۲ میلیارد دلار در ماه رسیده است؛ رقمی که به طور عمده صرف سامانه‌های دفاع هوایی، عملیات مکرر پروازی، بمباران و همچنین استهلاک ناوگان نظامی می‌شود. هزینه هر ساعت پرواز جنگنده‌ها نیز براساس تحلیل کارشناسان نظامی، بیش از ۱۰ هزار دلار برآورد می‌شود. افزون بر این، رژیم اسرائیل مجبور است میلیاردها دلار دیگر برای بازسازی ساختمان‌های آسیب‌دیده، زیرساخت‌ها و تجهیزات نظامی و غیرنظامی اختصاص دهد.

این بحران در شرایطی اتفاق می‌افتد که پیامدهای اقتصادی جنگ ۷ اکتبر و حملات مداوم به غزه هنوز درمان نشده و کسری بودجه اسرائیل از مرز ۱۵ درصد عبور کرده است. پیش‌بینی می‌شود با تداوم جنگ و فشارهای امنیتی جدید این شاخص منفی باز هم افزایش یابد و هزینه تأمین مالی جنگ، ساختار بودجه‌ای اسرائیل را به مرز فروپاشی بکشاند.

■ **افزایش فشار بر جامعه، کسب‌وکار و سرمایه انسانی**

تعطیلی مکرر کسب‌وکارها به خاطر شرایط جنگی و اقامت مردم در پناهگاه‌ها، موجی از نااطمینانی بر بخش خصوصی و بازارهای کار اسرائیل سایه افکنده است. وابستگی بالای اقتصاد تل‌آویو به صادرات، واردات و بنادر حساسی مثل حیفا، با هر موج ناامنی دچار آسیب جدی می‌شود. گردشگری، به عنوان یک رکن مهم اقتصاد غیرنفتی اسرائیل، تحت تأثیر توقف پروازها و قطع جریان ورود گردشگرها تقریباً فلج شده و ظرفیت مالی آن به حداقل رسیده است.

همچنین صنایع هایتک و شرکت‌های فناور اسرائیلی نیز در پی افزایش احتمال تهدید و بی‌ثباتی، تمایل خود برای بقا در بازار داخلی را از دست داده‌اند. در ماه‌های گذشته بسیاری از این شرکت‌ها برنامه خروج سرمایه و انتقال دفاتر خود به اروپا و آمریکا را عملیاتی کرده‌اند؛ خروجی که به معنی تضعیف زیرساخت فناوری اسرائیل است.

■ **مهاجرت معکوس و بحران سرمایه انسانی**

یکی از تازه‌ترین و نگران‌کننده‌ترین تحولات، تشدید موج مهاجرت معکوس یهودیان از سرزمین‌های اشغالی است. این روند به‌دلیل ناامنی، تضعیف پدافند دفاعی و بی‌اعتمادی به آینده، به‌شدت شتاب گرفته است. اگر این موج به روندی پایدار بدل شود، جریان ورود سرمایه خارجی و نیروی متخصص به سرزمین‌های اشغالی نه‌تنها متوقف؛ بلکه تبدیل به خروج واقعی سرمایه خواهد شد؛ موضوعی که از دید بسیاری کارشناسان می‌تواند سرآغاز افول یا حتی فروپاشی اقتصادی رژیم اسرائیل باشد.

بخشی از تصمیم‌گیری‌های سیاسی و نظامی غرب و آمریکا نسبت به حمایت از اسرائیل، عملاً تابع هزینه‌های انرژی و تأثیر مستقیم تنش‌های منطقه‌ای بر قیمت نفت است. تجربه مناقشه‌های اخیر نشان داد با جهش قیمت نفت به بالای ۸۰ دلار پس از حملات موشکی ایران و اقداماتی در خلیج فارس، تقاضا برای آتش‌بس بلافاصله از سوی متحدان غربی و اسرائیل شدت گرفت. حتی ترامپ نیز بارها نسبت به تأثیر افزایش قیمت نفت بر بازار سهام و اعتماد عمومی آمریکایی‌ها هشدار داده است؛ چراکه تحولات بورس به‌سرعت از تلاطم بازار انرژی متأثر می‌شود و می‌تواند بحران اطمینان عمومی را تشدید کند.

■ **مقایسه‌ای با اقتصادهای ریشه‌دار منطقه**

الگوی اقتصادی اسرائیل مبتنی بر جذب سرمایه‌گذاران خارجی، نیروی مهاجر و حضور شرکت‌های چندملیتی است؛ مدلی که در دوران بحران، نقاط ضعف خود را به وضوح آشکار می‌کند. برعکس، اقتصادهای منطقه مانند ایران که بر سرمایه داخلی و تولید ملی استوارند، در شرایط بحران، چسبندگی و مقاومت اجتماعی-اقتصادی بالاتری نشان می‌دهند و با پدیده‌هایی چون فرار سرمایه یا مهاجرت گسترده مواجه نمی‌شوند. این موضوع یک مزیت استراتژیک است که در همین بحران آشکارتر از همیشه قابل مشاهده است.

مجموعه‌ای از بحران‌ها؛ از هزینه‌های سرسام‌آور نظامی و بازسازی گرفته تا تعطیلی کسب‌وکار، فرار سرمایه، تضعیف بخش گردشگری و موج مهاجرت معکوس، اقتصاد اسرائیل را به مرز ناتوانی در ادامه جنگ فرسایشی رسانده است. نااطمینانی روزافزون، کاهش تاب‌آوری روانی و افزایش نارضایتی عمومی، همه دست به دست هم داده تا آتش‌بس و توقف درگیری‌ها به‌جدی‌ترین گزینه روی میز سیاست‌گذاران تل‌آویو بدل شود؛ چراکه ادامه جنگ با روند فعلی، بیش از همیشه بقای اقتصادی و حتی امنیت اجتماعی اسرائیل را به چالش می‌کشد.

باتوجه به حذف پول فیزیکی در مبادلات شهروندان از یک سو و تأثیر اجتماعی اختلال در سامانه‌های بانکی، کارشناسان بر ارتقای امنیت سیستمی حوزه پولی و بانکی تأکید دارند

ضرورت تاب آوری بانکی در حملات سایبری

فرزانه زراعتی | صبح روز سه‌شنبه ۲۷ خرداد گزارش‌هایی مبنی بر وقوع یک حمله سایبری به بانک سپه منتشر شد و خبر رسید دسترسی به حساب‌های این بانک مختل شد؛ همین اتفاق موجب شد مسئولان بانک از مردم بخواهند تا اطلاع ثانوی از مراجعه به بانک خودداری کنند. پس از این اتفاق، هک بانک پاسارگاد هم به آن اضافه شد و در ادامه شاهد اتفاق‌هایی چون اخلال در ارائه خدمات عابربانک‌ها، محدودیت در سقف برداشت، خالی بودن برخی عابربانک‌ها از پول به‌ویژه در استان‌های تهران، گیلان و مازندران، از دست دادن امکان پر کردن حساب توسط فعالان اقتصادی، مشکل در نقد کردن چک‌ها و... بودیم که نگرانی‌هایی را در میان مردم به‌ویژه افرادی که مشتری این دو بانک بودند به وجود آورد. هرچند پس از گذشت چند روز برخی از مشکلات نظیر سقف برداشت وجه از عابربانک و خالی شدن عابربانک‌ها تا حدودی رفع شد؛ اما این گمانه را به وجود آورد که نظام بانکی ما در مقابل بحران‌ها تاب‌آوری لازم را ندارد به‌خصوص اینکه ما پیش از این و در فروردین سال جاری هم با هک بانک سپه مواجه شدیم که نشان از شکنندگی نظام بانکی ما در مقابل حملات سایبری دارد.

این اتفاق‌ها سبب شد تا رسانه‌ها از «خاموش بودن پدافند بانک مرکزی» در برابر بحران‌ها انتقاد کنند؛ چرا با وجود اینکه ما سابقه حدود یک قرن نظام بانکی در کشور داریم؛ اما همچنان نظام بانکی آنچنان که باید آمادگی مواجه با بحران را ندارد؟

■ **نظام بانکی نیازمند ارتقای جدی**

در همین زمینه محمد برزگری، کارشناس ارشد نظام بانکی در گفت‌وگو با قدس اظهار کرد: در پی رویداد جنگ تحمیلی رژیم کودک کش صهیونیستی بر ملت بزرگ و غیور ایران، نبض اقتصاد ایران نیز همچون دیگر شریان‌های حیاتی کشور، با نوسان‌هایی مواجه شد. در این میان، نظام بانکی ایران، به عنوان ستون فقرات پولی و مالی کشور، بی‌شک در کانون توجه قرار گرفت.

وی ادامه داد: اخباری مبنی بر هک شدن برخی بانک‌ها، اعمال محدودیت‌های موقت در سقف برداشت‌ها و بروز چالش‌هایی در فرایند نقدشوندگی چک‌ها، موجی از نگرانی را در میان سپرده‌گذاران و فعالان اقتصادی پدید آورد. این اتفاق‌ها اگرچه از سوی مسئولان با واکنش سریع و تأکید بر «وضعیت پایدار» همراه بود؛ اما به روشنی نشان داد که نظام بانکی ما با وجود تجربه‌ای طولانی، هنوز در مواجهه با ابعاد نوین و پیچیده جنگ سایبری و بحران‌های غیرمترقبه، نیازمند ارتقای جدی در آمادگی‌هاست.

برزگری افزود: مقام‌های بانکی در مصاحبه‌هایشان، همواره بر «تضمین امنیت کامل سپرده‌های مردم» تأکید کرده‌اند و این خود بیانگر درک عمیق از اهمیت اعتماد عمومی در چنین شرایطی است. اما چرا نظام بانکی ما هنوز شکننده است؟ پرسشی که برزگری در پاسخ به آن گفت: اینکه چرا باوجود پیش‌بینی‌ها و هشدارها، همچنان شاهد بروز چنین اختلالاتی هستیم، ریشه‌هایی عمیق‌تر از یک نارسایی صرف دارد که ناهمگامی دفاع سایبری با پیچیدگی تهدیدها یکی از این موارد است. همان‌طور که مسئولان پدافند غیرعامل نیز بارها اشاره کرده‌اند، فضای سایبر، عرصه‌ای سیال و پویاست که تهدیدها در آن با سرعتی سرسام‌آور تکامل می‌یابند. به نظر می‌رسد زیرساخت‌ها و راهبردهای دفاع سایبری ما، آن‌گونه که باید، با این سرعت همگام نشده‌اند. این ناترازی میان پویایی تهدید و سرعت پاسخ دفاعی، فرصتی را برای مهاجمان سایبری فراهم می‌آورد تا آسیب‌پذیری‌ها را شناسایی و از آن‌ها بهره‌برداری کنند.

■ **نقص در دستورالعمل‌های عملیاتی بحران**

کارشناس ارشد نظام بانکی نقص در دستورالعمل‌های عملیاتی بحران را یکی دیگر از علل این اتفاق دانست و اظهار کرد: در ساعت‌های اولیه بحران، هر تصمیم و هر واکنش، اثری مضاعف بر بازار و افکار عمومی دارد. وجود دستورالعمل‌های جامع و از پیش تمرین‌شده برای مدیریت بحران، از جمله ارتباط سریع و هماهنگ میان نهادهای مسئول و اطلاع‌رسانی دقیق به مردم، حیاتی است. مشاهده‌های اخیر نشان می‌دهد باوجود تلاش برای آرامش‌بخشی، نیاز به چارچوبی منسجم‌تر برای واکنش سریع و منسجم احساس می‌شود. وی با اشاره به اینکه تأثیر تحریم‌ها و ضرورت خودباوری فناورانه از دیگر علل است، خاطرنشان کرد: سال‌ها تحریم اقتصادی، اگرچه مانع دسترسی مستقیم به برخی از آخرین فناوری‌ها و به‌روزرسانی‌های نرم‌افزاری و سخت‌افزاری شده است؛ اما این نباید بهانه‌ای برای عدم ابتکار عمل داخلی باشد. این محدودیت‌ها، ضرورت تکیه بر توان بومی و توسعه راهکارهای خلاقانه در حوزه امنیت سایبری را بیش از پیش گوشزد می‌کنند. به گفته برزگری امنیت سایبری و پدافند غیرعامل، یک زنجیره به‌هم‌پیوسته است. به این معنا که در حوزه پدافند غیرعامل، مسئولیت تنها بر دوش بانک مرکزی نیست، بلکه یک همکاری و هم‌افزایی ملی را می‌طلبد. این کارشناس ارشد نظام بانکی، «سازمان پدافند غیرعامل کشور» را یکی از سازمان‌های دخیل در این امر خواند و ابراز کرد: این سازمان به عنوان متولی اصلی سیاست‌گذاری و نظارت بر پدافند غیرعامل در سطح ملی، نقش کلیدی در تدوین استانداردها، ارزیابی آسیب‌پذیری‌ها و پایش اجرای طرح‌های مربوط در تمامی دستگاه‌ها، از جمله نظام بانکی دارد.

به گفته‌وی «بانک مرکزی» هم مسئول مستقیم اجرای سیاست‌های پدافند غیرعامل در شبکه بانکی است؛ از حفاظت از زیرساخت‌های حیاتی تا تضمین امنیت سامانه‌های پرداخت و داده‌های مالی. هماهنگی با سازمان پدافند غیرعامل و اجرای دقیق استانداردها نیز از وظایف لاینفک بانک مرکزی است.

برزگری با اشاره به اینکه شورای عالی امنیت ملی یکی دیگر از نهادهای درگیر در این موضوع است، خاطرنشان کرد: این شورا، با تعیین سیاست‌های کلی دفاعی-امنیتی کشور، نقش راهبردی در همگرایی و ایجاد یک راهبرد جامع امنیت ملی و پدافند غیرعامل ایفا می‌کند. به اعتقاد این کارشناس نظام بانکی هرگونه ضعف در این حوزه، می‌تواند ناشی از کم‌کاری هر یک از این نهادها یا عدم هماهنگی و هم‌افزایی کافی میان آن‌ها باشد. برای رفع نقاط ضعف، ضروری است وظایف هر سازمان به روشنی تعریف و شفافیت در اجرا و نظارت تقویت شود.

وی در بخش دیگری از سخنان خود توجه به راهبردهای تاب‌آوری را از جمله گام‌های حیاتی برای آینده‌ای امن‌تر دانست و گفت: البته تقویت تاب‌آوری نظام بانکی در برابر حملات سایبری، نیازمند یک رویکرد جامع است.

برزگری نقش بانک مرکزی را به عنوان معمار امنیت ملی در حوزه پولی و بانکی بنیادین خواند و اظهار کرد: بانک مرکزی باید فراتر از ابلاغ بخشنامه‌ها، به معماری فعال و مستمر یک اکوسیستم امنیت سایبری ملی بپردازد. این شامل تدوین استانداردهای سختگیرانه، الزام به پیاده‌سازی اصول «امنیت از طریق طراحی» در تمام سامانه‌های بانکی و به‌کارگیری هوش مصنوعی در تحلیل و پیش‌بینی تهدیدهاست.

به گفته این کارشناس ارشد نظام بانکی، نظارت باید از حالت انفعالی خارج شده و به یک نظارت هوشمند و تهاجمی تبدیل شود؛ یعنی انجام تست‌های نفوذ عمیق و منظم، رزمایش‌های سایبری ملی با شبیه‌سازی سناریوهای واقعی جنگ سایبری و ارزیابی مستمر آسیب‌پذیری‌ها در تمامی لایه‌های شبکه بانکی می‌تواند نقش مؤثری در ارتقای تاب‌آوری سیستم در زمان‌های بحرانی داشته باشد.

■ **نقش مردم در این میان چیست؟**

وی به نقش مردم در این زمینه هم اشاره کرد و گفت: در این شرایط حساس، نقش مردم نیز بی‌بدیل است. حفظ آرامش، عدم انتشار شایعه‌ها و اتکا به منابع خبری رسمی که از سوی مسئولان ذی‌ربط منتشر می‌شود، پرهیز از رفتارهای هیجانی نظیر هجوم به بانک‌ها و تبدیل دارایی‌ها و همکاری فعال با توصیه‌های امنیتی بانک‌ها، می‌تواند به حفظ ثبات اقتصادی و عبور از این دوران کمک شایانی کند. استفاده هوشمندانه از خدمات بانکداری الکترونیک و کاهش مراجعات غیرضروری به شعب نیز در این راستا مؤثر خواهد بود. همچنین، مدیریت انتظارات عمومی از طریق یک «اتاق فکر بحران» متشکل از متخصصان روابط عمومی، روان‌شناسان اجتماعی و کارشناسان رسانه برای تدوین و انتشار پیام‌های اطمینان‌بخش و هدفمند، رویکردی کلیدی است.

برزگری بر تاب‌آوری به مثابه یک ضرورت ملی و سرمایه اعتماد عمومی تأکید و با اشاره به اینکه بحران اخیر، هرچند تلخ و نگران‌کننده؛ اما می‌تواند نقطه‌عطفی برای تحول در نظام بانکی کشور باشد، ابراز کرد: با درس گرفتن از این تجربه، بهره‌گیری از دانش روز دنیا و تعهد به ارتقای مستمر، بانک مرکزی و شبکه بانکی می‌توانند نه‌تنها از تکرار اختلالات جلوگیری کنند؛ بلکه اعتماد عمومی را استحکام بخشند و زمینه‌ساز ثبات و پایداری بیشتر در اقتصاد کشور شوند. همان‌طور که مسئولان بانکی نیز بر آن تأکید دارند، تاب‌آوری نظام بانکی، دیگر یک انتخاب نیست؛ بلکه یک ضرورت حیاتی برای اقتصاد پویا و مقاوم در برابر تهدیدهای نوین است. با همکاری و درک متقابل میان دولت، بانک‌ها و مردم، می‌توانیم از این چالش‌ها سربلند بیرون آییم و مسیری رو به آینده‌ای باثبات‌تر را هموار کنیم. این همبستگی و اعتماد، مهم‌ترین سرمایه ما در عبور از بحران‌هاست.

آگهی دعوت از شرکاء شرکت پرتونگار کسری شرکت با مسئولیت محدود
به شماره ثبت ۵۳۳۷ و شناسه ملی ۱۰۳۰۰۰۸۰۸۵۵ جهت تشکیل مجمع عمومی عادی
تاریخ انتشار ۱۴۰۴/۰۴/۰۴

بدینوسیله از کلیه شرکاء شرکت فوق (پرتونگار کسری) دعوت بعمل می آید تا در جلسه مجمع عمومی عادی که در ساعت ۰۰ : ۰۹ مورخ ۱۴۰۴/۰۴/۱۶ با دستورات جلسه ذیل که در مرکز اصلی شرکت به نشانی آدرس استان ایلام- شهرستان ایلام- بخش مرکزی- شهر ایلام- سعدی- کوچه شمشاد- کوچه ادیب طبقه همکف- کدپستی ۶۹۳۱۹۷۶۳۱۱ با دستورات جلسه ذیل الذکر تشکیل می گردد حضور بهم رسانند.

دستورجلسه مجمع عمومی عادی:
۱) انتخاب اعضای هیئت مدیره جدید و تعیین سمت آنها و مدیرعامل جدید شرکت
۴) تعیین وضعیت دارندگان حق امضا
۵) سایر اموراتی که در صلاحیت مجمع فوق باشد

دعوت کننده: آقایان مهریار سلیمانی و مالک علی محمدی از شرکا و مدیرعامل شرکت
۱۴۰۴۰۵۳۳۷ ف

آگهی مفقودی مدرک تحصیلی
آقای عباس غیب دوست دارای شماره ملی ۰۹۳۴۵۳۱۸۷۰ صادره از مشهد متولد ۰۱/۱۱/۱۳۵۵ فرزند علی اصغر شماره شناسنامه ۱۳۰۴۷ اظهار می دارد که دانشنامه پایان تحصیلات مقطع کارشناسی پیوسته رشته مهندسی عمران - عمران ایشان مفقود شده است .لذا به موجب این آگهی دانشنامه مذکور ابطال میشود . ازایبنده تقاضا میشود مدرک فوق را از طریق پست به نشانی مشهد پردیس دانشگاه فردوسی مشهد . مدیریت امور آموزشی . اتاق ۱۱۳ ارسال ویا درصورت امکان تحویل نمایید .
مدیریت آموزشی دانشگاه فردوسی مشهد
۱۴۰۴۰۵۳۲۳ ف

آگهی مفقودی مدرک تحصیلی
گواهینامه موقت پایان تحصیلات اینجانب مسعود نژاد فرزند احمد با شماره ملی ۰۹۴۶۸۵۹۹۷۳ صادره از مشهد و در مقطع کاردانی رشته متالوژی صادره از دانشگاه آزاد اسلامی واحد مشهد مفقود گردیده است و فاقد اعتبار می‌باشد.
از یابنده تقاضا می‌شود اصل مدرک را به دانشگاه آزاد اسلامی مشهد به نشانی: استان خراسان رضوی ،شهرستان مشهد، قاسم آباد چهارراه استاد یوسفی پردیس دانشگاهی دانشگاه آزاداسلامی مشهد، شهید سلیمانی اداره امور فارغ التحصیلان ارسال نماید.
۱۴۰۴۰۴۲۶۴ ف

آگهی مفقودی
برگ سبز خودروی سواری پراید تیپ صبا جی.تی ایکس رنگ سفید سال ۱۳۷۵ به شماره شهربانی ۸۴ ه ۵۵۳ ایران ۱۲ و شماره شاسی S۱۴۱۲۲۷۵۵۱۵۹۵۰ و شماره موتور ۰۰۰۱۲۴۶۴ به مالکیت مونا علی پور مفقود گردیده و از درجه اعتبار ساقط می گردد.
۱۴۰۴۰۵۳۲۹ ف

آگهی مفقودی
برگ سبز خودرو پژوآردی مدل ۱۳۸۰ به رنگ سفید به شماره پلاک ۲۴۹ ج ۳۳ ایران ۲۶ شماره موتور ۲۲۳۲۸۰۲۳۷۲۹ شماره شاسی ۰۰۸۰۷۲۲۸۱۴به نام علی اکبر پرون مفقود وازدرجه اعتبار ساقط است.
۱۴۰۴۰۵۳۲۸ ف

آگهی مفقودی
برگ سبز، سندکمپانی، سند محضری خودرو پراید۱۴۱مدل۱۳۹۰به رنگ سفید شماره پلاک ۹۶۹ م۵۹ ایران ۱۲ به شماره موتور ۳۸۷۵۰۳۹وشماره شاسی S۳۴۸۲۲۸۹۳۴۰۲۹۴ به نام فائزه ابراهیمیان مفقود وازدرجه اعتبار ساقط است.
۱۴۰۴۰۵۲۱۷ ف

آگهی مفقودی
برگ سبز خودرو سواری پراید ۱۴۱مدل ۱۳۸۵ به رنگ نقره ای-آبی-متالیک به پلاک ۹۲۲ س۲۵ ایران ۴۲ شماره موتور ۱۶۷۴۱۸۱ شماره شاسی S۱۴۸۲۲۸۵۱۷۵۷۳۲به نام مجتبی امجدی مفقود وازدرجه اعتبار ساقط است
۱۴۰۴۰۵۲۸۲ ف

آگهی مفقودی
برگ سبز خودروی سواری پژو ۲۰۶ مدل ۱۳۸۶ رنگ نقره ای متالیک به شماره موتور ۱۴۱۸۶۰۱۱۳۹۸ و شماره شاسی ۲۱۵۰۷۰۹۹ و شماره پلاک ۲۲۳ص۵۹ ایران ۵۲ بنام زهرا رمضانی مفقود گردیده و فاقد اعتبار می‌باشد.
۱۴۰۴۰۵۲۹۳ ف

آگهی مفقودی
سند کمپانی و برگ سبز خودروی سواری پراید جی تی ایکس آی مدل ۱۳۸۵ به رنگ نوک مدادی-متالیک پلاک ۳۱۸ د ۲۶ ایران۱۲ شماره موتور ۱۷۸۲۸۰۸ و شماره شاسی S۱۴۱۲۲۸۵۲۷۹۴۸۹ متعلق به وحید بیوه گانی مفقود گردیده و از درجه اعتبار ساقط میباشد.
۱۴۰۴۰۵۲۸۸ ف

آگهی مفقودی
برگ سبز موتورسیکلت لیفان تیپ ۲۰۰CC مدل ۱۴۰۳ به رنگ قرمز و شماره موتور ۰۲۰۰NC۵۱۱۹۲۳۹ و شماره تنه IRAGZ۰۴۴۳YTG۱۱۳۷۵ و پلاک ۸۶۲ ایران ۶۸۳۹۵ به مالکیت وحید اکبری مفقود و از درجه اعتبارساقط میباشد.
۱۴۰۴۰۵۲۹۷ ف

آگهی مفقودی
برگ سبزموتورسیکلت پرواز تیپ GY۲۰۰ مدل ۱۴۰۴ به رنگ قرمز و شماره موتور ۰۱۹۶N۱۴۳۱۶۵۲۴ و شماره تنه IRAMN۰۴۴۰PW۹۱۲۲۷۷وپلاک ۸۶۲ایران ۲۹۷۶۳ به مالکیت علیرضا سالاری مفقود و از درجه اعتبار ساقط میباشد.
۱۴۰۴۰۵۳۰۰ ف

آگهی مفقودی
برگ سبز خودروی سواری پژو پارس مدل ۱۴۰۱ به رنگ سفید روغنی به شماره موتور ۱۶۷B۰۱۷۸۴۱۵ به شماره شاسی NAAN۱۱FE۴NK۶۹۵۲۹۲ به شماره پلاک انتظامی ۳۲-۷۵۸ ه ۵۸ به مالکیت ثمین بخشایشی ماکو مفقود گردیده و از درجه اعتبار ساقط میباشد.
۱۴۰۴۰۵۳۳۱ ف

آگهی مفقودی
مدرک تحصیلی اینجانب سروش قاسمی فرزند قاسمعلی به شماره ملی ۰۶۸۲۵۰۶۴۲۷ در رشته کارشناسی پیوسته مهندسی فناوری اطلاعات به شماره مدرک (۲۳۶۸/۱۱) از دانشگاه پیام نور شیروان (فاروج) مفقود شده و از درجه اعتبار ساقط میباشد .
۱۴۰۴۰۴۵۸۴ ف

آگهی مفقودی
برگ سبز موتورسیکلت آپاچی به شماره پلاک ۷۷۹-۵۵۸۷۱ و شماره تنه NE۸***۱۸۰B۹۱۰۰۷۴۲ و شماره موتور ۰E۶LB۲۱۱۶۲۵۵ بنام مهران براتیان مفقود گردیده و از درجه اعتبار ساقط میباشد.
۱۴۰۴۰۵۲۹۲ ف

آگهی مفقودی
سند کمپانی و برگ سبز خودروی وانت دو کابین نیسان DX۲۴۰۰cc مدل ۱۳۸۹ به رنگ سفید روغنی پلاک ۸۳۱ ب ۸۸ ایران ۵۲ شماره موتور KA۲۴۸۰۱۰۸۰Z و شماره شاسی NAPDD۴FD۲۲۹۲۰۲۳۹۳۵ متعلق به شرکت هموار ره آذر مفقود گردیده و از درجه اعتبار ساقط میباشد.
۱۴۰۴۰۵۳۳۰ ف

آگهی مفقودی
برگ سبز موتور مدل ۱۳۹۴ رنگ مشکی شماره موتور ۰۱۹۹NBE۰۴۲۲۱۰ شماره شاسی NBE۲۰۰R۹۴۱۲۸۲۱ شماره پلاک ۶۳۲۱۶۷۵۴ به مالکیت الیاس رضایت مفقود میباشد و فاقد اعتبار میباشد.
۱۴۰۴۰۵۳۳۱ ف

آگهی مفقودی
سند کمپانی موتور سیکلت پرواز سوپر ۱۵۰CC به شماره پلاک ۷۸۱ - ۶۲۳۷۲ و شماره موتور ۰۱۵۰N۲N۳۹۲۱۲۱ و شماره شاسی ۱۵۰S۹۴۱۳۳۱۰ مفقود گردیده و اعتبار ندارد.
۱۴۰۴۰۵۳۱۸ ف

آگهی مفقودی
برگ سبز و سند کمپانی و کارت وانت پیکان ۱۶۰۰به شماره انتظامی ایران ۴۲-۱۷۸ن۹۲ و شماره شاسی NAAA۳۶AA۰DG۹۳۱۵۸۳ و شماره موتور ۱۱۸P۰۰۳۲۷۲۸ بنام علی اکبر خلیل ابادی به شماره ملی ۵۲۱۹۹۳۰۴۲۷ مفقود و اعتبار ندارد.
۱۴۰۴۰۵۳۱۶ ف

آگهی مفقودی
برگ سبز (سند کمپانی) موتورسیکلت کیان ۱۲۵ مدل ۱۳۸۸ به رنگ مشکی و شماره پلاک ۱۱۷-۹۴۸۲۱ و شماره موتور ۱۰۱۴۳۱۹ و شماره تنه ۸۸۲۸۱۵۲ به مالکیت قربان نجفی مفقود گردیده و از درجه اعتبار ساقط می باشد.
۱۴۰۴۰۵۳۰۲ ف

آگهی مفقودی
برگ سبز و سند مالکیت اتومبیل سواری ساینا دوگانه تیپ S مدل ۱۴۰۳ به رنگ سفید به شماره شاسی NAS۸۵۲۱۰۰R۵۷۴۵۸۹۴ به شماره موتور M۱۵/۵۲۸۸۷۳۵ به شماره پلاک ایران۶۰-۲۱۴ ط ۴۱ به نام علیرضا طحان منش مفقود و از درجه اعتبار ساقط است.
۱۴۰۴۰۵۳۰۶ ف

واحد سفارشات چاپی
مجتمع چاپ و نشر روزنامه قدس
افست/شیت/رول
خدمات پیش از چاپ (طراحی . لیتوگرافی)
خدمات پس از چاپ (سلفون . یووی . برش . صحافی)
پوستر . بروشور . کاتالوگ . کتاب . مجله . روزنامه . نشریات
ناشر برگزیده سال ۱۳۹۳ . فعال برتر حوزه چاپ سال ۱۳۹۴ و ۱۳۹۵
E.mail:qqudsnews@yahoo.com
051-37676596
مشهد، بلوار سجاد، نبش سجاد یک، واحد سفارشات مؤسسه فرهنگی قدس

آسیب چهار مدرسه در حملات رژیم صهیونیستی

به گزارش برنا؛ حمیدرضا خان‌محمدی، رئیس سازمان نوسازی مدارس گفت: دو مدرسه در تهران و یک مدرسه در اصفهان و کرمانشاه به علت نزدیکی با محل برخورد حملات دشمن آسیب اندکی دیده‌اند که آسیب‌ها به‌موقع برطرف شده‌اند.

فرهنگیان آسیب‌دیده جنگ در خانه‌های معلم

به گزارش ایسنا؛ مهدی نیکفر، مدیرکل رفاه و پشتیبانی وزارت آموزش و پرورش گفت: اسکان فرهنگیان آسیب‌دیده از جنگ در خانه‌های معلم اجرایی می‌شود؛ همچنین اگر فرهنگی‌ای دچار مصدومیت شده، مباحث بیمه و اسکان آن‌ها را پیگیری می‌کنیم.

آمادگی ۴هزارو۶۴۳ داوطلب برای کمک به مردم

به گزارش مهر، حسین کرمانپور، رئیس مرکز روابط عمومی وزارت بهداشت، درمان و آموزش پزشکی در صفحه ایکس خود از آمادگی شگفت‌انگیز ۴هزارو۶۴۳ پزشک، پرستار، خدمات، بهداشتی، اداری و همچنین تازه فارغ‌التحصیل برای کمک به مردم طی سه روز نوشت.

تجربیات امروز در زمان پیروزی مقاله می‌شود

شاهین آخوندزاده، معاون تحقیقات و فناوری وزارت بهداشت به مهر گفت: از خدمات امروز بیمارستان‌ها، پژوهشگران بعدها مقالات بسیاری خواهند نوشت. تجربه بدست آمده این دوره را که با همدلی طی می‌کنیم در زمان پیروزی به صورت مقاله خواهیم نوشت.

WWW.QUDSONLINE.IR چهارشنبه ۴ تیر ۱۴۰۴ ■ ۲۹ ذی‌الحجه ۱۴۴۶ ■ ۲۵ ژوئن ۲۰۲۵ ■ سال سی و هشتم ■ شماره ۱۰۶۷۸

نگاهی به راه‌های دفاع مجازی در روزهای سخت امنیتی

تاب‌آوری سایبری با اینترنت ملی

مهدی توحیدی | در شهریور ۱۳۸۴ برای نخستین‌بار موضوع «اینترنت ملی» یا همان «شبکه ملی اطلاعات» از سوی مسئولان وقت وزارت ارتباطات و فناوری اطلاعات کشور مطرح شد.
هدف از این طرح، ایجاد یک بستر ارتباطی داخلی بود که بتواند داده‌ها و خدمات ملی را بدون وابستگی به زیرساخت‌های خارجی مدیریت کند؛ این اقدام در راستای افزایش امنیت سایبری، مدیریت بهتر اطلاعات و کاهش وابستگی به اینترنت جهانی عنوان شد و از همان ابتدا، برخی آن را گامی مثبت در راستای تقویت زیرساخت‌های ملی و مقاوم‌سازی کشور در برابر تهدیدهای خارجی دانستند، به‌ویژه در شرایطی که احتمال جنگ سایبری یا اختلالات خارجی در زیرساخت‌های ارتباطی وجود دارد.
امروز نیز همزمان با حمله وحشیانه رژیم صهیونیستی به کشورمان، برخی مسئولان بر این باورند که باید برای حفظ انسجام داخلی، امنیت داده‌ها و استمرار خدمات حیاتی در شرایط بحران، به‌طور جدی به سمت تحقق کامل شبکه ملی اطلاعات حرکت کرد.
فاطمه مهاجرانی، سخنگوی دولت در اظهاراتی تصریح کرده بود در روزهای سخت امنیتی، محدود و مسدودسازی موقت اینترنت یکی از ابزارهایی است که می‌تواند از تشدید بحران جلوگیری کند.
وی درباره اعمال محدودیت‌هایی در دسترسی به اینترنت گفته بود: در صورتی که مجبور شویم، به اینترنت ملی رو می‌آوریم و اینترنت جهانی محدود می‌شود؛ امنیت موضوع اصلی ماست و شاهد حملات سایبری و اختلال در عملکرد بانک‌ها بودیم، بسیاری از پهپادها از طریق اینترنت مدیریت شده و اخبار رد و بدل می‌شوند.

■ ضرورت حفاظت از زیرساخت‌ها

یک کارشناس فناوری اطلاعات با تأکید بر حفاظت از زیرساخت‌های حیاتی و کنترل اطلاعات در شرایط بحرانی مانند جنگ یا تهدیدات سایبری گسترده می‌گوید: محدودسازی اینترنت بین‌الملل تا حدودی می‌تواند به افزایش امنیت اطلاعاتی کشور کمک کند. هنگام جنگ یا تهدیدات امنیتی طبیعی است که باید فرصت‌ها از دشمنان یا کسانی که همواره مترصد بهره‌برداری از موقعیت‌ها هستند، گرفته شود و یکی از این موارد و ابزارها نیز مربوط به فضای مجازی و ارتباطات است.
کیوان نقره‌کار در بررسی مزایا و معایب مداخلات سایبری و اینکه این اقدامات باید از منظری دقیق بررسی شود، عنوان می‌کند: ابتدا باید دید این اقدامات چه تأثیرات جانبی ممکن است به همراه داشته باشد، چراکه در بررسی چنین سیاست‌هایی، ما با یک چالش دو وجهی مواجهیم.
نقره‌کار با تأکید بر اینکه در بحران‌های امنیتی و جنگی «مدیریت اینترنت» یکی از ابزارهای مهم دفاعی در فضای اطلاعاتی است، ادامه می‌دهد: از یک سو تهدیدات بیرونی آن‌قدر جدی‌اند که نیاز به اقدام فوری را ایجاب می‌کنند و از سوی دیگر، مداخلات نامناسب یا بدون برنامه‌ریزی می‌تواند هزینه‌های داخلی به همراه داشته باشند.
وی فرهنگ‌سازی، آموزش و آماده‌سازی عمومی را شرط لازم برای موفقیت هر طرح زیرساختی و ملی می‌داند و می‌افزاید: متأسفانه در سال‌های گذشته فرهنگ‌سازی لازم برای معرفی مزایای اینترنت ملی انجام نشده است؛ اینترنت ملی، اگرچه ممکن است در نظر بعضی‌ها محدودکننده باشد، اما مزایای فنی، اقتصادی، آموزشی و فرهنگی قابل توجهی دارد.
مشاور اسبق معاون وزیر ارتباطات در پروژه شبکه ملی اطلاعات به مزایای فنی و اقتصادی اینترنت ملی اشاره می‌کند و می‌گوید: ایجاد یک شبکه ملی اطلاعات در داخل کشور می‌تواند به معنای سرعت بالاتر، کیفیت بهتر، هزینه کمتر و دسترسی راحت‌تر به اینترنت باشد، مشروط بر اینکه زیرساخت‌ها نیز فراهم باشد.
نقره‌کار ادامه می‌دهد: شاید بیشتر مردم، اینترنت ملی را عامل محدودکننده برای دسترسی به بسیاری از پیام‌رسان‌ها بدانند؛ اما فضای شبکه ملی اطلاعات که در برخی کشورهای دیگر نیز وجود دارد، بستری برای ارائه خدمات مختلف به کاربران بر مبنای فناوری اطلاعات است.
وی تأکید می‌کند: اینترنت بهتر همواره موجب رشد کسب‌وکارها می‌شود؛ چه کسب‌وکارهایی که ذاتاً بر بستر اینترنت توسعه یافته‌اند و چه کسب‌وکارهای سنتی که اکنون از این ظرفیت آنلاین بهره‌مند می‌شوند.

■ فرصت‌های فرهنگی و آموزشی

این کارشناس فناوری اطلاعات ادامه می‌دهد: اگر محتوای آموزشی و فرهنگی کافی فراهم شود، اینترنت ملی می‌تواند به ابزاری کارآمد برای نهادهایی مثل آموزش‌وپرورش، وزارت علوم و مراکز فرهنگی تبدیل شود، این فضا می‌تواند زمینه را برای آموزش‌های هدفمند فراهم کند؛ به این ترتیب پیام‌رسان‌های ملی، به‌تدریج به ابزارهای کاربردی تبدیل می‌شوند نه صرفاً پیام‌رسان بلکه وسیله آموزش، تعامل و پژوهش.
وی به کارکردهای پنهان اینترنت ملی در زمان اتصال به اینترنت جهانی اشاره می‌کند و توضیح می‌دهد: حتی در زمان‌هایی که به اینترنت بین‌الملل هم دسترسی داریم، بسیاری از اتصال‌هایمان به سایت‌های داخلی از طریق بستر اینترنت ملی انجام می‌شود.
اگرچه ممکن است تفاوت استفاده از اینترنت ملی شده برای کاربر چندان محسوس نباشد، اما از دید فنی و اقتصادی، تفاوت‌ها کاملاً ملموس خواهد بود. برای مثال پیام‌رسان داخلی، سرویس ایمیل و سایر خدمات بومی، حتی هنگامی که اینترنت بین‌الملل برقرار است، از مزایای «قیمت نیم‌بها» و «سرعت بیشتر» برخوردار هستند.

■ اهمیت فرهنگ‌سازی برای توجیه محدودیت‌ها

مشاور اسبق معاون وزیر ارتباطات در پروژه شبکه ملی اطلاعات با تأکید براینکه فرهنگ‌سازی حلقه گمشده سیاست‌گذاری رسانه‌ای ماست، بیان می‌کند: باید به مردم توضیح دهیم این محدودیت‌ها تنها قطع اینترنت نیست بلکه یک تدبیر امنیتی موقتی و مشترک در میان بسیاری از کشورهاست.
نقره‌کار به گام‌های عملی برای رسیدن به اینترنت ملی اشاره می‌کند و ادامه می‌دهد: در نخستین گام، فرهنگ‌سازی از رسانه‌های ملی مثل صداوسیما باید آغاز شود و کتاب‌های درسی و آموزش‌های رسمی در مدارس باید به این موضوع بپردازند، همچنین ارائه آگاهی به خانواده‌ها و اقشار مختلف درباره مزایای اینترنت ملی باید در اولویت قرار گیرد.
این فرایند ممکن است طولانی باشد، ولی همیشه انجام دادن آن بهتر از انجام ندادنش است. ما هزینه‌های زیادی برای توسعه پیام‌رسان بومی، ایمیل داخلی یا سیستم‌عامل ملی انجام می‌دهیم؛ اما هیچ بودجه‌ای برای آموزش عمومی یا آگاهی‌بخشی درباره مزایای این خدمات اختصاص نمی‌دهیم و همین کم‌کاری موجب می‌شود مردم به‌راحتی در برابر انتقادات یا اخبار منفی واکنش انفعالی نشان دهند.
این کارشناس تأکید می‌کند: در کنار توسعه فنی و مالی زیرساخت‌های دیجیتال ملی، حتماً باید بخشی از منابع صرف آموزش، فرهنگ‌سازی و معرفی مزایای فناوری‌های بومی شود. اگر این مزایا برای مردم به‌سادگی قابل لمس باشد، همراهی و پذیرش بیشتری در این طرح‌ها شکل خواهد گرفت.
نقره‌کار با بیان اینکه در مجموع ذات شبکه ملی اطلاعات بد نیست، می‌افزاید: این فضا ابزاری است که استفاده خوب یا بد از آن به ما برمی‌گردد. این شبکه باید دارای کیفیت بهتر، امنیت بالاتر، قیمت مناسب‌تر و سایر خدمات مدنظر باشد که البته این قسمت خوب ماجرا محسوب می‌شود اما در صورت بهره‌برداری دیگر از آن باید دید دولت‌ها و سازمان‌ها چه برنامه‌هایی در این خصوص خواهند داشت.
وی با اشاره به اینکه در کنار همه این‌ها، یک اینترنت با کیفیت‌تر، با سرعت بالاتر و قیمت پایین‌تر در اختیار کاربران قرار بگیرد، عنوان می‌کند: یعنی برخلاف اینترنت طبقاتی، اگر کسی از سایت‌های داخلی استفاده می‌کند، هزینه، پایین‌تر و کیفیت بالاتر باشد، اگر هم اینترنت بین‌الملل استفاده می‌کند هزینه بیشتر باشد.
در نهایت اینکه می‌توان به‌عنوان یک فرصت به اینترنت ملی نگاه کرد، مگر اینکه بخواهیم باز با همین رویکردهای داخلی و ملی، اذهان عمومی را منحرف کنیم، وگرنه شبکه ملی اطلاعات، اتفاق خوبی است.

آگهی موضوع ماده ۳قانون وماده ۱۳آئین نامه قانون تعیین تکلیف وضعیت ثبتی اراضی وساختمان های فاقد سند رسمی

برابر آراء صادره هیات حل اختلاف موضوع قانون تعیین تکلیف وضعیت ثبتی اراضی و ساختمانهای فاقد سند رسمی مستقر در ثبت شهرستان راور تصرفات مالکانه و بلامعارض متقاضیان ذیل محرز گردیده است . لذا مشخصات متقاضیان و املاک مورد تقاضا به شرح زیر به منظور اطلاع عموم در دو نوبت به فاصله ۱۵ روز آگهی می شود در صورتی که اشخاص ذینفع به آرا ذیل اعتراض داشته باشند باید از تاریخ انتشار آگهی و در روستاها از تاریخ الصاق در محل به مدت دو ماه اعتراض خود را به این اداره تسلیم و رسید اخذ نمایند، معترض بایدظرف مدت یک ماه از تاریخ تسلیم اعتراض ،مبادرت به تقدیم دادخواست به دادگاه عمومی محل نماید و گواهی تقدیم دادخواست را به اداره ثبت محل تحویل دهد. در این صورت اقدامات ثبت موکول به ارائه حکم قطعی دادگاه است. بدیهی است در صورت انقضای مدت مذکور و عدم وصول اعتراض یاعدم ارائه گواهی تقدیم دادخواست به دادگاه عمومی محل اداره ثبت طبق مقررات مبادرت به صدور سند مالکیت خواهد کرد .صدور سند مالکیت مانع از مراجعه متضرر به دادگاه نیست.
بخش ۱۸ کرمان:۱- آقاي اميرحسين پورتقي آبادي فرزند عباس شناسنامه ۳۲۱۰۰۴۳۴۱۸ راور در ششدانگ زمين زراعي بمساحت ۱۴۵۵٫۷۵ مترمربع پلاك ۲۳۵۸ فرعي مجزا از پلاك ۲۵۷ فرعي از ۱۸۹۳-اصلي واقع در راور اراضي رق آباد خريداري از مالك رسمي ابوالحسن فخری و غیره مع الواسطه (فاقد بنچاق)۲- خانم مريم احمدي برهان آبادي فرزند محمد شناسنامه ۱۷۵ راور در ششدانگ زمين زراعي به مساحت ۷۲۶٫۳۸ مترمربع پلاك ۳۶۸ فرعي مجزا از پلاك ۷۹ فرعي از ۱۸۹۵- اصلي واقع در راور اراضي كشمونوئيه خريداري از مالك رسمي آقاي علی مصباحی و غیره مع الواسطه (فاقد بنچاق)۳- خانم فاطمه عبدالهي اپوروارسفلي فرزند حسين شناسنامه ۱۴۰ کوهبنان در سه دانگ مشاع از کل ششدانگ خانه به مساحت ۳۶۱٫۳۴ مترمربع پلاك ۲۵۸ فرعي مجزا از پلاك يكفرعي
از ۱۸۹۶- اصلي واقع در راور اراضي عشرت آباد خيابان گلزار جنوبی مسجد الزهرا پلاک ۲۸ خريداري از مالك رسمي آقاي سيد محمد مرتضوی مع الواسطه (فاقد بنچاق)۴- آقاي عباس كاربخش راوري فرزند علي شناسنامه ۶۹۰۶ راور در سه دانگ مشاع از ششدانگ خانه به مساحت ۳۶۱٫۳۴ مترمربع پلاك ۲۵۸ فرعي مجزا از پلاك يكفرعي از ۱۸۹۶- اصلي واقع درراور اراضي عشرت آباد خيابان گلزار جنوبی مسجد الزهرا پلاک ۲۸ خريداري از مالك رسمي آقاي سيد محمد مرتضوی مع الواسطه (فاقد بنچاق)
۵- خانم طاهره يزدي زاده راوري فرزند حبيب الله شناسنامه ۹۴ راور در دو دانگ مشاع از ششدانگ خانه به مساحت ۲۴۰٫۳ مترمربع پلاك ۲۶۱ فرعي مجزا از پلاك يكفرعي از ۱۸۹۶- اصلي واقع در راور اراضي عشرت آباد خيابان گلزار جنوبی جنب سيل بند خريداري از مالك رسمي آقاي سيد محمد مرتضوی مع الواسطه (فاقد بنچاق)
۶- آقاي محمد كاربخش راوري فرزند علي شناسنامه ۱۲۲ راور در چهار دانگ مشاع از کل ششدانگ خانه به مساحت ۲۴۰٫۳ مترمربع پلاك ۲۶۱ فرعي مجزا از يكفرعي از ۱۸۹۶- اصلي واقع در راور اراضي عشرت آباد خيابان گلزار جنوبی جنب سيل بند خريداري از مالك رسمي آقاي سيد محمد مرتضوی مع الواسطه (فاقد بنچاق)
۷- خانم زهرا شبان زاده راوري فرزند حميد شناسنامه ۲۵۲۰ راور در ششدانگ زمين زراعي به مساحت ۴۷۳٫۷۵ مترمربع پلاك ۶۶۴ فرعي مجزا از پلاك يكفرعي از ۱۹۴۲- اصلي واقع در راور روستاي شريف آباد خريداري از مالك رسمي آقاي عباس كمالي و غيره مع الواسطه (فاقد بنچاق)
۸- خانم فاطمه دهوجي راوري فرزند اكبر شناسنامه ۱۱ راور در ششدانگ زمين زراعي به مساحت ۱۳۷۲٫۹ مترمربع پلاك ۱۰۸ فرعي مجزا از پلاك يک فرعي از ۲۰۶۷- اصلي واقع درراور اراضي شهرآباد خريداري از مالك رسمي آقاي محمد مظفري نژاد و غيره مع الواسطه (فاقد بنچاق)
۹- آقاي داود عباسي نژادراوري فرزند غلامرضا شناسنامه ۱ راور در ششدانگ زمين زراعي به مساحت ۵۶۵٫۴۲ مترمربع پلاك ۱۰۹ فرعي مجزا از پلاك يک فرعي از ۲۰۶۷- اصلي واقع در راور اراضي شهرآباد خريداري از مالك رسمي آقاي محمد مظفري نژاد و غيره مع الواسطه (فاقد بنچاق)
۱۰- آقاي حجت كمالي شريف آبادي فرزند حسين شناسنامه ۳۲۱۰۰۰۶۷۳۳ راور در ششدانگ زمين زراعي بمساحت ۳۱۳۳٫۷۹ مترمربع پلاك ۱۷۱ فرعي مجزا از يكفرعي از۲۱۰۰- اصلي واقع در راور روستاي خالق آباد خريداري از مالك رسمي غلامعباس مظفري و غيره مع الواسطه (فاقد بنچاق)
۱۱- آقاي مهدي پورتقي آبادي فرزند عباس شناسنامه ۴ راور در ششدانگ زمين زراعي به مساحت ۴۵۸٫۱۹ مترمربع پلاك ۳۴۷ فرعي مجزا از پلاك ۴۵ فرعي از ۲۲۰۷- اصلي واقع در راور اراضي روستاي تقی آباد خريداري از مالك رسمي خانم بتول فخری و غیره مع الواسطه (فاقد بنچاق)
۱۲- خانم زهرا محمدحسني تقي آبادي فرزند حسن شناسنامه ۹۴ راور درششدانگ زمين زراعي به مساحت ۲۶۸٫۲۹ مترمربع پلاك ۳۴۸ فرعي مجزا از پلاك ۷ فرعي از ۲۲۰۷- اصلي واقع در راور اراضی تقی آباد خريداري از سهام مجهول المالك
۱۳- خانم مريم رستمي راوري فرزند علي شناسنامه ۵ صادره ازراور در ششدانگ زمين زراعي به مساحت ۳۹۲۶٫۵۳ مترمربع پلاك ۳۴۹ فرعي مجزا از پلاك ۷ فرعي از۲۲۰۷- اصلي واقع در راور اراضی روستای تقی آباد خريداري از سهام مجهول المالك
۱۴- آقاي مهدي پورتقي آبادي فرزند عباس شناسنامه ۴ راور در ششدانگ زمين زراعي به مساحت ۲۴۸۵٫۹۷ مترمربع پلاك ۳۵۰ فرعي مجزا پلاك ۷ فرعي از ۲۲۰۷-اصلي‌واقع‌در‌راور‌اراضي‌روستاي‌تقی‌آباد‌خريداري‌از‌سهام‌مجهول‌المالك
۱۵- خانم مريم رستمي راوري فرزند علي شناسنامه ۵ صادره ازراور در ششدانگ زمين زراعي بمساحت ۲۱۹۵٫۹۲ مترمربع پلاك ۳۵۱ فرعي مجزا از پلاك ۲۷ فرعي از ۲۲۰۷- اصلي واقع در راور اراضي روستاي تقی آباد خريداري از مالك رسمي آقاي علی اكبر رادی طبسی و غيره مع الواسطه (فاقد بنچاق)
۱۶- آقاي سعيد رستمي راوري فرزند علي شناسنامه ۱۵ راور در ششدانگ زمين زراعي به مساحت ۲۳۸۸٫۶۸ مترمربع پلاك ۳۵۲ فرعي مجزا از پلاك ۵۵ فرعي از ۲۲۰۷- اصلي واقع در راور اراضي روستاي تقی آباد خريداري از مالك رسمي آقاي عبداله يزدان پناه مع الواسطه (فاقد بنچاق)
۱۷- آقاي مهدي پورتقي آبادي فرزند عباس شناسنامه ۴ راور در ششدانگ زمين زراعي به مساحت ۷۵۱٫۲۶ مترمربع پلاك ۳۵۳ فرعي مجزا از پلاك ۴۹ فرعي از ۲۲۰۷- اصلي واقع در راور اراضي روستاي تقی آباد خريداري از مالك رسمي آقاي عبداله يزدان پناه و غيره مع الواسطه (فاقد بنچاق)
۱۸- آقاي بلال محمدحسني تقي آبادي فرزند علي شناسنامه ۳۲۱۰۱۰۳۳۵۶ راور در ششدانگ زمين زراعي به مساحت ۲۵۰۱٫۰۷ مترمربع پلاك ۳۵۴ فرعي مجزا از پلاك ۴۵ فرعي از ۲۲۰۷- اصلي واقع در راور اراضي تقی آباد خريداري از مالك رسمي خانم بتول فخری و غيره مع الواسطه (فاقد بنچاق)
۱۹- آقاي غلامرضا محمدحسني تقي آبادي فرزند حسن شناسنامه ۷ راور در ششدانگ زمين زراعي به مساحت ۸۸۹٫۵۲ مترمربع پلاك ۳۵۵ فرعي مجزا از پلاك ۶۶ فرعي از۲۲۰۷-اصلي واقع در راور اراضي تقی آباد خريداري از سهام مجهول المالك۲۰- آقاي محمد پورتقي آبادي فرزند نظر شناسنامه ۳ راور در ششدانگ زمين زراعي به مساحت ۴۶۳۲٫۳۴ مترمربع پلاك ۳۵۶ فرعي مجزا از پلاك ۶۵ فرعي از ۲۲۰۷- اصلي واقع در راور اراضي تقی آباد خريداري از سهام مجهول المالك
۲۱- آقاي امين پورتقي آبادي فرزند حسين شناسنامه ۷ راور در ششدانگ زمين زراعي به مساحت ۲۳۹۵٫۱۳ مترمربع پلاك ۳۵۷فرعي مجزا از پلاك يكفرعي از۲۲۰۷- اصلي واقع در راور اراضي تقی آباد خريداري از سهام مجهول المالك
۲۲- آقاي علي پورتقي آبادي فرزند عباس شناسنامه ۶۲۵۳ راور درششدانگ زمين زراعي به مساحت ۴۰۱۰٫۸۳ مترمربع پلاك ۳۵۸ فرعي مجزا از پلاك ۶۵ فرعي از ۲۲۰۷- اصلي واقع در راور اراضي تقی آباد خريداري از مالك رسمي آقاي علی اكبر رادی طبسی و غيره مع الواسطه (فاقد بنچاق)
۲۳- خانم حيات محمدحسني تقي آبادي فرزند علي شناسنامه ۳ راور درششدانگ زمين زراعي به مساحت ۱۰۰۷٫۷ مترمربع پلاك ۳۵۹ فرعي مجزا از پلاك ۷۲ فرعي از ۲۲۰۷- اصلي واقع درراور اراضي تقی آباد خريداري از مالك رسمي آقاي عبدالله يزدان پناه و غيره مع الواسطه (فاقد بنچاق)
۲۴- خانم زهرا محمدحسني تقي آبادي فرزند حسن شناسنامه ۹۴ راور در ششدانگ زمين زراعي به مساحت ۲۱۹٫۲۹ مترمربع پلاك ۳۶۰ فرعي مجزا از پلاك ۴۹ فرعي از ۲۲۰۷- اصلي واقع در راور اراضي تقی آباد خريداري از مالك رسمي آقاي عبداله يزدان پناه مع الواسطه (فاقد بنچاق)
۲۵- آقاي حسين پورتقي آبادي فرزند نظر شناسنامه ۱ راور در ششدانگ زمين زراعي به مساحت ۸۹۲٫۷۴ مترمربع پلاك ۳۶۱ فرعي مجزا از پلاك ۴۹ فرعي از ۲۲۰۷-اصلي واقع در راور اراضي تقی آباد خريداري از مالك رسمي آقاي عبداله يزدان پناه مع الواسطه (فاقد بنچاق)
۲۶- خانم كشور رستمي راوري فرزند اكبر شناسنامه ۱۶۹ راور در ششدانگ زمين زراعي به مساحت ۲۱۵۷٫۴ مترمربع پلاك ۳۶۲فرعي مجزا از پلاك ۷ فرعي از ۲۲۰۷- اصلي واقع در راور اراضي تقی آباد خريداري از سهام مجهول المالك
۲۷- آقاي مهدي پورتقي آبادي فرزند عباس شناسنامه ۴ راور در ششدانگ زمين زراعي به مساحت ۴۳۵۸٫۵۵ مترمربع پلاك ۱۴۰ فرعي مجزا از پلاك ۵۰ فرعي از ۲۳۲۷- اصلي واقع در راور اراضي روستاي تقی آباد خريداري از مالك رسمي آقاي سهام جواد يزدانپناه و غيره مع الواسطه (فاقد بنچاق)
تاريخ انتشار نوبت اول:سه شنبه ۱۴۰۴/۰۳/۲۰
تاريخ انتشار نوبت دوم: چهارشنبه ۱۴۰۴/۰۴/۰۴
شناسه آگهی: ۱۹۴۶۰۶۲ آ-۱۴۰۴۰۴۴۹۰
رئيس ثبت اسناد و املاک راور

هیات موضوع قانون تعیین تکلیف وضعیت ثبتی اراضی و ساختمانهای فاقد سند رسمی

آگهی موضوع ماده ۳ قانون و ماده ۱۳ آئین نامه قانون تعیین تکلیف وضعیت ثبتی و اراضی و ساختمانهای فاقد سند رسمی برابر رای شماره ۱۴۰۴۶۰۳۲۶۰۰۹۰۰۰۸۶۴مورخه ۱۴۰۴/۰۳/۱۳ هیات موضوع قانون تعیین تکلیف وضعیت ثبتی اراضی و ساختمانهای فاقد سند رسمی مستقر در واحد ثبتی حوزه ثبت ملک فامنین تصرفات مالکانه بلا معارض متقاضی آقای جواد عاشوری فرزند محمود بشماره شناسنامه ۳۳۲۱ صادره از قم در یک قطعه زمین مزروعی به مساحت ۴۱۲۵/۴۰ متر مربع از پلاک ۱۰۳ اصلی واقع در بخش پنج همدان حوزه ثبت ملک فامنین اراضی نگارخاتون خریداری از مالک رسمی آقای محمود عاشوری محرز گردیده است. لذا به منظور اطلاع عموم مراتب در دو نوبت به فاصله ۱۵ روز آگهی می شود در صورتی که اشخاص نسبت به صدور سند مالکیت متقاضی اعتراضی داشته باشند می توانند از تاریخ انتشار اولین آگهی به مدت دو ماه اعتراض خود را به این اداره تسلیم و پس از اخذ رسید ظرف مدت یک ماه از تاریخ تسلیم اعتراض دادخواست خود را به مراجع قضایی تقدیم نمایند. بدیهی است درصورت انقضای مدت مذکور وعدم وصول اعتراض طبق مقررات سند مالکیت صادر خواهد شد.(م الف ۲۳)
آ-۱۴۰۴۰۴۴۹۱
تاریخ انتشار نوبت اول : ۱۴۰۴/۰۳/۲۰
تاریخ انتشار نوبت دوم : ۱۴۰۴/۰۴/۰۴
رضا بیات
رئیس ثبت اسناد و املاک شهرستان فامنین

آگهی موضوع ماده ۳ قانون و ماده ۱۳ آئین نامه قانون تعیین تکلیف وضعیت ثبتی و اراضی و ساختمانهای فاقد سند رسمی

برابر رای شماره ۱۴۰۴۶۰۳۲۶۰۰۹۰۰۰۸۶۱ مورخه ۱۴۰۴/۰۳/۱۳ هیات موضوع قانون تعیین تکلیف وضعیت ثبتی اراضی و ساختمانهای فاقد سند رسمی مستقر در واحد ثبتی حوزه ثبت ملک فامنین تصرفات مالکانه بلامعارض متقاضی آقای ابوالفضل عاشوری فرزند احمد بشماره شناسنامه ۵۰۲۰۰۲۳۳۲۹ صادره از فامنین در یک قطعه زمین مزروعی به مساحت ۲۲۳۹/۳۵ متر مربع از پلاک ۱۰۳ اصلی واقع در بخش پنج همدان حوزه ثبت ملک فامنین اراضی نگارخاتون خریداری از مالک رسمی آقای محمود عاشوری محرز گردیده است. لذا به منظور اطلاع عموم مراتب در دو نوبت به فاصله ۱۵ روز آگهی می شود در صورتی که اشخاص نسبت به صدور سند مالکیت متقاضی اعتراضی داشته باشند می توانند از تاریخ انتشار اولین آگهی به مدت دو ماه اعتراض خود را به این اداره تسلیم و پس از اخذ رسید ظرف مدت یک ماه از تاریخ تسلیم ،اعتراض دادخواست خود را به مراجع قضایی تقدیم نمایند. بدیهی است در صورت انقضای مدت مذکور و عدم وصول اعتراض طبق مقررات سند مالکیت صادر خواهد شد.(م الف ۲۲)
آ-۱۴۰۴۰۴۴۹۲
تاریخ انتشار نوبت اول : ۱۴۰۴/۰۳/۲۰
تاریخ انتشار نوبت دوم : ۱۴۰۴/۰۴/۰۴
رضا بیات
رئیس ثبت اسناد و املاک شهرستان فامنین

هیات موضوع قانون تعیین تکلیف وضعیت ثبتی اراضی و ساختمانهای فاقد سند رسمی

آگهی موضوع ماده ۳ قانون و ماده ۱۳ آئین نامه قانون تعیین تکلیف وضعیت ثبتی و اراضی و ساختمانهای فاقد سند رسمی برابر آراء شماره ۱۴۰۴۶۰۳۲۶۰۰۹۰۰۰۴۹۸و ۱۴۰۴۶۰۳۲۶۰۰۹۰۰۰۴۹۹و ۱۴۰۴۶۰۳۲۶۰۰۹۰۰۰۵۰۰و ۱۴۰۴۶۰۳۲۶۰۰۹۰۰۰۵۰۱و ۱۴۰۴۶۰۳۲۶۰۰۹۰۰۰۵۰۲و ۱۴۰۴۶۰۳۲۶۰۰۹۰۰۰۵۰۳و ۱۴۰۴۶۰۳۲۶۰۰۹۰۰۰۵۰۴و ۱۴۰۴۶۰۳۲۶۰۰۹۰۰۰۵۰۵و ۱۴۰۴۶۰۳۲۶۰۰۹۰۰۰۵۰۶و ۱۴۰۴۶۰۳۲۶۰۰۹۰۰۰۵۰۷و ۱۴۰۴۶۰۳۲۶۰۰۹۰۰۰۵۰۸ومورخه ۱۴۰۴/۰۲/۱۸ هیات موضوع قانون تعیین تکلیف وضعیت ثبتی اراضی و ساختمانهای فاقد سند رسمی مستقر در واحد ثبتی حوزه ثبت ملک فامنین تصرفات مالکانه بلامعارض متقاضی آقای علی اسماعیلی نظر فرزند محمد حسین بشماره شناسنامه ۹۳۱ صادره از فامنین در یازده قطعه زمین مزروعی به مساحتهای ۷۲۹۳/۹۶ متر مربع و ۱۳۷۸۷۷.۴۵ متر مربع و ۱۶۴۱۶.۶۱ متر مربع و ۶۱۴۵۰.۱۸ متر مربع و ۱۸۰۹۶/۳۰ مترمربع و۳۰۵۴۷/۰۲ مترمربع و۵۴۵۵۵/۲۰ مترمربع و۱۴۴۱۹/۹۶ متر مربع و ۴۹۰۴۰/۵۲ متر مربع و۴۴۰۷۷/۰۴ متر مربع و ۲۸۶۴۴/۸۱مترمربع از پلاک ۲۴۴ اصلی واقع در بخش پنج همدان حوزه ثبت ملک فامنین اراضی آجرلو خریداری از مالک رسمی آقای محمد حسین اسماعیلی نظر محرز گردیده است. لذا به منظور اطلاع عموم مراتب در دو نوبت به فاصله ۱۵ روز آگهی می شود در صورتی که اشخاص نسبت به صدور سند مالکیت متقاضی اعتراضی داشته باشند می توانند از تاریخ انتشار اولین آگهی به مدت دو ماه اعتراض خود را به این اداره تسلیم و پس از اخذ ،رسید ظرف مدت یک ماه از تاریخ تسلیم ،اعتراض دادخواست خود را به مراجع قضایی تقدیم نمایند. بدیهی است در صورت انقضای مدت مذکور وعدم وصول اعتراض طبق مقررات سند مالکیت صادر خواهد شد.(م الف ۲۱)
آ- ۱۴۰۴۰۴۴۹۵
تاریخ انتشار نوبت اول : ۱۴۰۴/۰۳/۲۰
تاریخ انتشار نوبت دوم: ۱۴۰۴/۰۴/۰۴
رضا بیات
رئیس ثبت اسناد و املاک شهرستان فامنین

هیات موضوع قانون تعیین تکلیف وضعیت ثبتی اراضی و ساختمانهای فاقد سند رسمی

۱۴۰۴۶۰۳۲۶۰۰۹۰۰۰۸۶۷ و۱۴۰۴۶۰۳۲۶۰۰۹۰۰۰۸۶ و۱۴۰۴۶۰۳۲۶۰۰۹۰۰۰۸۶۹و۸ ۱۴۰۴۶۰۳۲۶۰۰۹۰۰۰۸۷۰ مورخه ۱۴۰۴/۰۳/۱۳ موضوع قانون تعیین تکلیف وضعیت ثبتی اراضی و ساختمانهای فاقد سند رسمی مستقر در واحد ثبتی حوزه ثبت ملک فامنین تصرفات مالکانه بلا معارض متقاضی آقای رضا عاشوری فرزند محمود بشماره شناسنامه ۳۳۲۲ صادره از قم در چهار قطعه زمین مزروعی به مساحت های ۸۲۵۰/۸۵ متر مربع و ۲۰۶۸/۲۰ متر مربع و ۷۸۶۲/۵۳ متر مربع و ۳۹۰۸۳/۰۸متر مربع از پلاک ۱۰۳ اصلی واقع در بخش پنج همدان حوزه ثبت ملک فامنین اراضی نگارخاتون خریداری ازمالک رسمی آقای محمود عاشوری محرز گردیده است .لذا به منظور اطلاع عموم مراتب در دو نوبت به فاصله ۱۵ روزآگهی می شود در صورتی که اشخاص نسبت به صدور سند مالکیت متقاضی اعتراضی داشته باشند می توانند از تاریخ انتشار اولین آگهی به مدت دو ماه اعتراض خود را به این اداره تسلیم و پس از اخذ رسید ظرف مدت یک ماه از تاریخ تسلیم اعتراض دادخواست خود را به مراجع قضایی تقدیم نمایند. بدیهی است در صورت انقضای مدت مذکور وعدم وصول اعتراض طبق مقررات سند مالکیت صادر خواهد شد.(م الف ۲۴) آ-۱۴۰۴۰۴۴۹۳
تاریخ انتشار نوبت اول : ۱۴۰۴/۰۳/۲۰
تاریخ انتشار نوبت دوم : ۱۴۰۴/۰۴/۰۴
رضا بیات
رئیس ثبت اسناد و املاک شهرستان فامنین

آگهی قانون تعیین تکلیف وضعیت اراضی و ساختمانهای فاقد سند رسمی

نظر به دستور مواد ۱ و ۳ قانون تعیین تکلیف وضعیت اراضی و ساختمانهای فاقد سند رسمی مصوب ۱۳۹۰.۰۹.۲۰ و برابر رای شماره ۱۴۰۴۶۰۳۰۶۰۰۸۰۰۱۱۹۸ مورخ ۱۴۰۴.۰۲.۰۷هیات تعیین تکلیف موضوع ماده یک قانون مذکور مستقر در واحد ثبتی طرقبه شاندیز تصرفات مالکانه و بلا معارض متقاضی خانم زهرا انتصاری به شناسنامه شماره ۲۵۳۰ کدملی ۰۹۳۴۶۶۲۷۸۹ صادره مشهد فرزند محمد مورد تقاضا و انتقال از محل مالکیت مع الواسطه از عباسعلی انتصاری مالک رسمی به متقاضی داشته و تصرفات متقاضی نسبت به مالکیت از ششدانگ یک قطعه باغ مشجر مشتمل بربنا و انباری به مساحت ۳۱۵،۶۸ متر مربع قسمتی از پلاک شماره ۱۳۸۳ فرعی از ۱۰۳ اصلی واقع در خراسان رضوی بخش ۶ حوزه ثبت ملک طرقبه شاندیز محرز گردیده است. لذا به موجب ماده ۳ قانون تعیین تکلیف وضعیت ثبتی اراضی و ساختمانهای فاقد سند رسمی و ماده ۱۳ آیین نامه مربوطه این آگهی در دو نوبت به فاصله ۱۵ روز از طریق این روزنامه محلی و کثیر الانتشار در شهرها منتشر و در روستاها رای هیات الصاق تا در صورتیکه اشخاص ذینفع به آرای اعلام شده اعتراض داشته باشند باید از تاریخ انتشار اولین آگهی و در روستاها از تاریخ الصاق در محل تا دو ماه اعتراض خود را به اداره ثبت محل وقوع ملک تسلیم و رسید اخذ نمایند. معترض باید ظرف یک ماه از تاریخ تسلیم اعتراض مبادرت به تقدیم دادخواست به دادگاه عمومی محل نماید و گواهی تقدیم دادخواست را به اداره ثبت محل تحویل دهد که در این صورت اقدامات ثبت موکول به ارائه حکم قطعی دادگاه است و در صورتی که اعتراض در مهلت قانونی واصل نگردد یا معترض گواهی تقدیم دادخواست به دادگاه عمومی محل را ارائه نکند اداره ثبت مبادرت به صدور سند مالکیت مینماید و صدور سند مالکیت مانع از مراجعه متضرر به دادگاه نیست. م الف ۱۴۰۴،۴۳۳ آ-۱۴۰۴۰۴۵۰۰
تاریخ انتشار نوبت اول : ۱۴۰۴،۰۳،۲۰ تاریخ انتشار نوبت دوم : ۱۴۰۴،۰۴،۰۴
حسن ابوترابی
مدیر واحد ثبتی حوزه ثبت ملک طرقبه شاندیز

افزایش سانس‌ها و سالن‌های اکران فیلم‌های سینمایی در هفته جاری

مدیر روابط عمومی سازمان سینمایی اعلام کرد: در هفته جاری با توجه به استقبال مخاطبان، تعداد سانس‌ها و سالن‌های اکران فیلم‌های سینمایی افزایش پیدا می‌کند. مسعود نجفی، مشاور رئیس و مدیرکل روابط عمومی سازمان سینمایی درباره وضعیت اکران فیلم‌های سینمایی در سالن‌های سینما در هفته جاری گفت: پس از یک هفته‌ای که بنا به شرایط، تعداد سانس‌ها و سالن‌های سینماهای در حال اکران کم شده بود، از شنبه ۳۱ خرداد فعالیت سینماها مجدد از سر گرفته شد و خوشبختانه با ظرفیت کامل فیلم‌های در حال اکران این دوره به تعداد سانس‌ها اضافه می‌شود. مدیرکل روابط عمومی سازمان سینمایی اظهار کرد: انجمن سینماداران و سازمان سینمایی هم تصمیم خوبی گرفت که از یکشنبه اول تیر بلیت‌های سینما تا اطلاع ثانوی به صورت نیم‌بها ارائه می‌شود. نجفی درباره احتمال در نظر گرفتن سانس‌های ویژه در ساعات پایانی شب برای حضور خانواده‌ها در سالن‌های سینما، تأکید کرد: رفته رفته تعداد سانس‌ها بیشتر می‌شود. در حال حاضر نیز نسبت به اول هفته تعداد سانس‌ها و سالن‌های سینما بیشتر شده است. برخی از سالن‌هایی هم که در مراکز تجاری بودند دوباره به ظرفیت سالن‌های اکران برگشته‌اند.
وی گفت: فیلم‌ها به طور کامل در حال اکران هستند و رفته رفته ظرفیت و استقبال بیشتر می‌شود.

یادداشت

که حرف اول و آخر همیشه ایران است

یوسف بینا، شاعر و نویسنده | همین لحظه‌ای که اینجا ایستاده‌ایم و خویش را در جهان می‌نگریم، درست همین لحظه‌ای که در زبان گفتاری ما «الآن» نام دارد، مهم‌ترین داشته ماست. آنچه داریم همین لحظه است با همین «حال» که شاید خوش باشد یا شاید ناخوش؛ شاید هم در فاصله‌ای میان خوشی و ناخوشی باشد با مقداری امید و آرزو و نگرانی که لحظات پیش و پس از این لحظه را به هم وصل می‌کند. حکمت این اهمیت را نیز از حکما آموخته‌ایم که بزرگی از آن‌ها گفته است: «برخیز و مخور غم جهان گذران / خوش باش و دمی به شادمانی گذران...» اما هرچه به این لحظه بیندیشیم، نمی‌توانیم خود را از لحظات پیش و پس از آن برهانیم. آدمیزادانبان خاطراتی است که از ازل ادامه یافته‌اند تا همین یک لحظه پیش. این خاطرات اگرچه به‌مدد تاریخ‌نویسان یا پیش‌تر از آن‌ها پدیدآورندگان داستان‌های اساطیری به ما رسیده‌اند و آرمانشهری در ابرهای اسطوره و تاریخ برای ما آفریده‌اند اما هرچه باشند تصاویری مبهم‌اند که به‌اندازه لحظه «الآن» شفاف نیستند. می‌توان آن‌ها را دست‌مایه امید و آرزو ساخت اما نمی‌توان در سایه‌سار آن‌ها جا خوش کرد و به آن‌ها پناه برد چون از این لحظه‌ای که در آنیم بسیار دورند. لحظاتی که از پس می‌آیند نیز پیش از آنکه بیایند مقدار کم یا زیادی نگرانی برای ما می‌فرستند که نمی‌دانیم چه خواهد شد. این نگرانی از باب تقدیرگرایی نیست زیرا اگر تقدیرگرایی محض بود به نگرانی نمی‌انجامید که به ناامیدی می‌رسید، بلکه از آن روی است که انسان نمی‌داند پیام و پیامد کارهایش در این جهان چه خواهد بود و باید بایستد تا به چشم خویش ببیند آنچه کرده و نکرده است چگونه به او یا به دیگران باز خواهد گشت. بنابراین اینک این ماییم که در لحظه الآن ایستاده‌ایم و خویش را با مقداری امید و آرزو و نگرانی در میانه دیروز و فردای جهان می‌نگریم؛ جهانی که همچون محله‌ای سوخته در دست اهریمن بچه‌هایی افتاده است که نمی‌گذارند میلیاردها آدم که در این محله ساکن‌اند به آرامی زندگی کنند و لحظه‌ای روی خوش ببینند. این را نیز از حکمای بزرگ آموخته‌ایم که اهریمن و بچه‌هایش جهان را غرق در آتش بیداد می‌خواهند برخلاف نور ایزدی که هستی را با «داد گیتی فزای» آفریده است و همواره این‌گونه می‌خواهدش. حالا ما که در دل این محله سوخته خانه‌ای داریم با پنجره‌های روبه‌آفتاب، با نگاه مادرمان که بامداد را به نگاهی به خانه می‌آورد، با ذکر زیرلب پدرمان که دعایش عاقبت به خیری اهل است، با همه روشنایی‌های زیبا و عزیز و محترمی که هست، ما که چنین خانه‌ای داریم، برای حریمش سند احترامی داریم که پایش را با خون امضا کرده‌ایم یعنی جان ما مرز جای ماست. حرف جان که به‌میان می‌آید یعنی عاشقیم که بزرگان گفته‌اند: «هرکه را مهر وطن در دل نباشد کافر است!» که ما کفران نعمتی بزرگ نمی‌کنیم. باز حرف جان که به‌میان می‌آید یعنی حماسه این عشق را نیز سروده‌ایم چنان‌که حکیم بزرگ ما گفته است: «دریغ است ایران که ویران شود / کنام پلنگان و شیران شود» زیرا «که ایران چو باغی‌ست خرم‌بهار» زیرا از اهریمن‌بچه‌ها بیزاریم که بچه‌های نوریم و امروز نیز باید برای ایران بسراییم و عشق و حماسه را در این واژه معنا کنیم «که حرف اول و آخر همیشه ایران است!»

اگرچه حال زمین و زمان پریشان است
خوش‌ا به حال همین لحظه‌ای که الآن است
به‌ساز مبهم دیروزها نمی‌رقصد
دلی که غصه‌ی فردا در او فراوان است
در این دقیقه‌ی دنیا کسی چه می‌داند
کدام ثانیه‌ها در مسیر انسان است
جهان محله‌ی آتش‌گرفته‌ای‌ست که باز
اسیر نحس‌ترین بچه‌های شیطان است
در این محله به این خانه روشنم که در آن
نگاه پنجره‌ها آفتاب‌گردان است
حریم خانه‌ی ما را بگو که بشناسند
به حرمتی که بهایش گران‌تر از جان است
بخوان به عشق بخوان یا حماسه، فرقی نیست
که حرف اول و آخر همیشه ایران است
(یوسف بینا)

رویدادهای هنری

ارکستر سمفونیک تهران برای ایران می‌نوازد

ارکستر سمفونیک تهران به رهبری نصیر حیدریان اجرای ویژه‌ای را در عصرگاه چهارشنبه ۴ تیر از ساعت ۱۸:۳۰ در پهنه رودکی مقابل تالار وحدت برای شهروندان برگزار می‌کند. در این اجرا مجموعه‌ای از آثار ماندگار موسیقی کلاسیک و قطعاتی با مضمون صلح و انسان‌دوستی برای مخاطبان اجرا خواهد شد. این اجرا تلاشی هنرمندانه برای تقویت روحیه جمعی و امید در جامعه است.
تماشای این برنامه برای عموم آزاد و رایگان است.

«اشک هور» به پخش برخط رسید

فیلم سینمایی «اشک هور» به نویسندگی و کارگردانی مهدی جعفری و تهیه‌کنندگی مجتبی فرآورده، ۴ تیر ماه ۱۴۰۴ ساعت ۲۰، همزمان با سالگرد شهادت علی هاشمی و تجاوز رژیم صهیونیستی به خاک کشورمان به طور برخط اکران می‌شود.
«اشک هور» نخستین بار در جشنواره چهل و سوم فیلم فجر به نمایش گذاشته شد و مورد توجه مخاطبان و منتقدان قرار گرفت و در دو رشته بهترین بازیگر نقش اول زن (رؤیا افشار) و نقش مکمل مرد (تورج الوند) نامزد دریافت سیمرغ بلورین جشنواره شد و در هجدهمین جشنواره فیلم مقاومت رؤیا افشار تندیس افتخار بهترین بازیگر زن را دریافت کرد.
رضا ثامری، رؤیا افشار، تورج الوند، میثم رازفر، شبنم گودرزی و ساره رشیدی از جمله بازیگران این اثر سینمایی هستند.

گفت‌وگو با محسن اسلام‌زاده درباره روزهای سخت پایتخت

مستندسازی جنگ بر بلندای تهران

صبا کریمی | در روزهایی که کشورمان مورد حملات رژیم صهیونیستی واقع شده، مستندسازانی هستند که در کنار مردم و در خیابان‌های شهر حضور دارند و به ثبت و ضبط وقایع و اتفاق‌های این روزها مشغول‌اند؛ از انعکاس خسارت‌ها و آسیب‌هایی که در این روزها به واسطه تهاجم دشمن به مردم تحمیل شده تا دوربین‌هایی که قاب خود را روی همدلی و انسجام مردم تنظیم کرده‌اند و لحظات زیبایی از این پیوند و همبستگی برای حفظ خاک میهن را به تصویر کشیده‌اند. محسن اسلام‌زاده از جمله مستندسازانی است که تجربه حضور در مناطق جنگ‌زده و شرایط بحرانی را داشته و فیلم‌های تحسین شده بسیاری همچون «تنها میان طالبان»، «روز ناتمام من و فرمانده»، «مدافعان آمرلی»، «به دنبال صلح»، «قیام صحرا» و... را ساخته است.
با آغاز جنگ اسرائیل علیه ایران، با وجود اینکه این فیلمساز در تهران حضور نداشت اما به سرعت خودش را به پایتخت رساند که هدف حملات اولیه و متعدد رژیم صهیونیستی قرار گرفته بود. او در ساعات آغازین حمله، با تماس همسرش از این حمله باخبر می‌شود و صبح جمعه راهی تهران شده و کارش را آغاز می‌کند. شنیدن روایت اسلام‌زاده از روزهای آغازین جنگ و تلاش او و همکارانش برای انعکاس جنایت‌های رژیم صهیونیستی و ثبت و روایت همدلی مردم برای شما هم خالی از لطف نخواهد بود.

■ **برای رسیدن به تهران وقت را از دست ندادیم**

این مستندساز که یک روز پیش از آغاز جنگ برای حضور در اختتامیه جشنواره امام رضا(ع) در مشهد بوده، روایتش از ماجرا را این طور تعریف می‌کند: صبح جمعه به مقصد تهران پرواز داشتم که ساعت ۳:۳۰ بامداد با پیام همسرم از خواب بیدار شدم که خبر داده بود تهران مورد هجمه قرار گرفته است. بلافاصله اخبار را از تلویزیون و شبکه‌های اجتماعی دنبال کردیم و دیدیم که متأسفانه آن اتفاق ناگوار رخ داده و متوجه شدیم پروازها کنسل خواهد شد. زمان را از دست ندادیم و به سرعت یک تاکسی گرفتیم که خودمان را به تهران برسانیم. وی ادامه می‌دهد: فضای بسیار یأس‌آلودی حاکم بود و همه از این اتفاق غافلگیر شده بودیم، هر ساعت هم یک خبر بدتر می‌آمد و یکی از سرداران ما به شهادت می‌رسید و من شخصاً فکر نمی‌کردم به این راحتی بتوانیم قامتمان را راست کنیم، زیرا هم بخشی از توان نظامی مورد هدف قرار گرفته بود و هم بخشی از تصمیم‌گیران رده‌های اول و دوم نظامی ما به شهادت رسیده بودند. اوضاع بسیار نگران‌کننده بود اما دیدیم که ورق به سرعت برگشت و همان شب توانستیم پاسخ این حملات را بدهیم، اقدامی بی‌نظیر و مهم که بسیاری از کارشناسان نظامی دنیا هم درباره آن صحبت می‌کنند. همان زمان تصمیم گرفتم به کف میدان بیایم و کار را شروع کنم.

■ **خلاقیتی که از دل موانع به وجود آمد**

وی در ادامه از تلاش‌هایش برای گرفتن مجوز فیلم‌برداری می‌گوید که پس از پیگیری‌های بسیار به نتیجه نمی‌رسد، اما موانع موجود، او و تیمش را متوقف نمی‌کند و راه دیگری برای روایت پیدا می‌کنند. اسلام‌زاده ادامه می‌دهد: با دوستان جمع شدیم و از شنبه گذشته ضبط را شروع کردیم، همان شب به بلندای تهران رفتیم و تا صبح از آسمان تهران یک مستند دو دقیقه‌ای ساختیم که بسیاری از اتفاق‌ها هم در آن هست، از انبار نفت شهران تا انبار جنوب تهران که هدف حمله قرار گرفته بودند و خوشبختانه وقتی روی این دو نقطه زوم کردیم متوجه شدیم آسیب جدی ندیده‌اند. شب پرماجرایی بود و پدافند خیلی از اهداف را پیش از اصابت می‌زد و جالب اینجا بود که در همان لحظات هم چهار موشک از تهران به سمت تل‌آویو شلیک و نزدیک صبح آرامشی بر شهر حاکم شد.

■ **در این روزها شاهد صحنه‌های دردناکی بودیم**

از آن شب به بعد هم دوربین به دست بودیم و صحنه‌های بسیار دردناکی را از شهادت کودکان، زنان و مردم عزیزمان در بهشت زهرا(س) ثبت کردیم. صحنه‌هایی که تا به حال ندیده بودم؛ شهدایی که در پرچم کشور عزیزمان کفن شده، قبرهایی که در حال آماده‌سازی بوده و تابوت‌های کوچکی که برای کودکان آماده شده بودند. اما از طرف دیگر رفتار و برخورد مردم برای من خیلی قابل تحسین بود. از حسین دهباشی که با نگاه و تفکراتش زاویه دارم یاد می‌کنم که کافه‌اش را باز کرده و به همه چای و کیک رایگان می‌دهد تا آدم‌های مختلفی که درک کرده‌اند در یک پیچ تاریخی هستیم و باید اختلاف‌ها و انتقادها را کنار گذاشت و برای حفظ خاک و تمامیت ارضی و ناموسمان باید وسط میدان باشیم یا دلمان همراه کسانی باشد که وسط میدان هستند و همه دعا کنند این کشور آسیب نبیند؛ چراکه مواجهه ما با یک شر مطلق است.

■ **امروز گوش‌های شنوا در دنیا حرف ما را می‌شنوند**

این مستندساز به نارضایتی و انتقادهای مردم اشاره می‌کند و با تأکید بر ضرورت آگاهی نسبت به شرایط و حفظ هوشیاری در وضع موجود تصریح می‌کند: ببینید ما هم به مسئولان انتقاد داریم، فیلم‌هایی ساختیم که پخش نشده و هنوز هم توقیف هستند. مردم هم نسبت به اشتباه‌های مکرری که مسئولان در زمینه‌های مختلف داشتند انتقاد دارند اما الان قضیه فرق می‌کند و با یک شر مطلق روبه‌روییم که ذره‌ای حق با او نیست و آمریکا هم کنارش قرار گرفته و مستقیماً به ما حمله کرده است، گرچه می‌دانستیم که از قبل هم در این جنگ حاضر بوده است. اما بدانید امروز گوش‌های شنوا در دنیا حرف ما را می‌شنود. یعنی با کم‌کاری‌هایی که مسئولان در عرصه فرهنگی و دیپلماتیک داشتند و نهادهای عریض و طویلی که قرار بود در اروپا، آمریکا، آفریقا و... کارهایی برای ما بکنند و نتوانستند، این جنگ دارد همان کار را انجام می‌دهد و صدای ما را به جهان می‌رساند زیرا در غرب تازیانه خورده‌های بسیاری هستند که در ماجرای فلسطین هم تازیانه‌های نظام امپریالیسم را به یاد آوردند و همصدا شدند. یا می‌بینیم که امروز در پاریس پرچم ایران را بالا می‌برند.
من این روزها پیام‌های زیادی می‌بینم با این محتوا که «ایران کم نیاور» یا «الان وقتش است که تو بدرخشی» این‌ها صدای مظلومان عالم است و شاهدیم حتی کسانی که انتقاد داشتند هم پای کار آمدند. روز حساسی است که باید با تدبیر، اخلاص و دعای خیر وظیفه خودمان را انجام دهیم.
وی با اشاره به سخنرانی‌های دکتر شریعتی در کتاب «حسین وارث آدم» و تقابل خیر و شر می‌گوید: به واسطه تجربه و حضور در لبنان و مناطق جنگی به شما می‌گویم که امروز تمام دنیای شیطانی با هم هستند؛ علنی و غیرعلنی! از فناوری و پول و ادوات پیشرفته جنگی گرفته تا امکانات مختلف، همه را جمع کردند که صدای جبهه حق را با بهانه‌های واهی و غیرمنطقی ساکت کنند.

■ **آزمایشی الهی که باید از آن سربلند بیرون بیاییم**

اسلام‌زاده با اشاره به اینکه امروز در یک آزمایش الهی قرار داریم، تصریح می‌کند: اوایل جنگ کلیپی منتشر شد از پدرانی که فرزندان خود را به بازدید موزه‌هایی می‌بردند که به خاطر قتل عام مردم در نقاط مختلف دنیا ساخته شده بود. آن‌ها از پدران خود می‌پرسیدند: «تو آن وقت چه کار می‌کردی؟ تو چرا سکوت کردی؟» ما امروز باید به خاطر خودمان وسط میدان باشیم و از این آزمایش الهی سربلند بیرون بیاییم، زیرا جبهه حق همیشه پیروز است و خداوند هم دینش را زنده نگه می‌دارد.

■ **در این شرایط هر طور که می‌شود باید کار کرد**

وی که تجربه‌های متعددی از حضور در مناطق جنگی و مستندسازی در شرایط خاص و بحرانی داشته، درباره ویژگی‌های ساخت مستند در زمان جنگ می‌گوید: طبیعتاً در روزهای جنگی اوضاع از حالت نرمال خارج می‌شود و مسائل مختلفی پیش می‌آید. به طور مثال تیم ما روز اول چند جا مستقر شد اما اجازه فیلم‌برداری نداشت تا اینکه خودمان یک بلندی پیدا و آسمان تهران را روایت کردیم. همیشه محدودیت آدم را به خلاقیت می‌رساند و با تمام محدودیت‌هایی که وجود دارد می‌توان روایت کرد. مثلاً یکی از دوستان در شمال کشور از یک خانواده کافه‌دار مستند ساخته است، این خانواده وقتی صف شلوغ نانوایی را می‌بیند تصمیم می‌گیرد صندلی‌های کافه را در اختیار مردم بگذارد تا استراحت کنند.
این جنس همدلی‌ها خیلی مهم است و باید آن را تصویر کرد. ضمن اینکه در این شرایط هر طور که می‌شود باید کار کرد، اگر کسی مجوز دارد باید سر صحنه‌های انفجار برود یا آنکه نمی‌تواند، در خانه‌اش کار آرشیوی بسازد. به نظرم این شرایط شبیه دوران شیوع کروناست. خاطرم است در یک جشنواره، مستندی از یک دانشجو دیدم که به دلیل شرایط کووید در خوابگاهی در اروپا مانده بود و هر آن چیزی را که از پنجره مشاهده می‌کرد در ۳۰ روز روایت کرد. به عقیده من اگر نگاه خلاق داشته باشیم خیلی کارها می‌توان انجام داد.

■ **امید؛ زیر پوست شهر**

وی در واکنش به اینکه چطور می‌توان با روایت مستندات و واقعیات، روحیه مردم را تقویت کرد، با تأکید بر اینکه جامعه امروز مملو از همدلی‌ها و امیدواری است، یادآور می‌شود: نمونه آن راهپیمایی صبح جمعه در میدان انقلاب بود که مردم از قشرهای مختلف به میدان آمدند و حمایتی باورنکردنی داشتند. در این روزها تیم ما به مناطق مختلفی از تهران رفته؛ از بازار ۱۵ خرداد و دولت‌آباد تا محله تجریش، شهرری و... . بچه‌ها می‌روند و حرف مردم را می‌شنوند و بارها گفته‌اند از روحیه مردم انرژی می‌گیرند. به نظرم در همان چیزی که روایت می‌شود امید بسیاری نهفته است.

تازه های نشر

انتشار «ما کاشفان قتل» برای علاقه‌مندان به رمان‌های معمایی

داستانی مملو از شوخ‌طبعی و دیالوگ‌های پرشور

خدیجه زمانیان | نشر نون به تازگی رمانی جدید از ریچارد آزمن منتشر کرده است. این اثر با عنوان «ما کاشفان قتل» در ژانر معمایی نوشته شده است؛ کتابی که به خوبی میان جنایت و کمدی و تعقیب و گریز تعادل برقرار می‌کند و اثری جذاب و اعتیادآور برای خوانندگانش خواهد بود.
ریچارد آزمن تهیه‌کننده، کمدین و نویسنده انگلیسی است. او پس از بازدید از یک دهکده مجلل بازنشستگان، ایده نخستین رمانش با نام «انجمن قتل پنجشنبه‌ها» به ذهنش رسید و در خفا مشغول نگارش شد. این کتاب در سال ۲۰۲۰ منتشر شد و در سه روز نخست انتشار ۴۵ هزار نسخه از آن به فروش رفت و رتبه نخست پرفروش‌های ساندی تایمز را از آن خود کرد. او این مجموعه را ادامه داد و جلد چهارم آن نیز منتشر شده است.
«ما کاشفان قتل» تازه‌ترین اثر ریچارد آزمن است که داستانی مستقل از مجموعه پیشین او دارد. نوشته ریچارد آزمن با ترجمه محدثه احمدی آغازی است برای مجموعه‌ای کاملاً تازه در ژانر معمایی که ترکیبی از طرح‌ریزی هوشمندانه، طنز گزنده و زوجی غیرمتعارف را با چاشنی ماجراجویی‌های پرخطر و حال و هوایی بین‌المللی در هم می‌آمیزد.
آزمن پس از موفقیت مجموعه «انجمن قتل پنجشنبه» این بار با زوج تازه‌ای پا به میدان گذاشته؛ ایمی ویلر، مأمور امنیتی خصوصی با رفتاری جدی و استیو ویلر، پدرشوهر کاریزماتیک و نیمه بازنشسته‌اش که پیش‌تر کارآگاه ارشد پلیس بوده است. رابطه این دو بر پایه احترام متقابل، اندوهی مشترک و شاید مهم‌تر از همه، درکی عمیق از مکمل بودن توانایی‌هایشان در حل معما شکل گرفته است. ماجرا از آنجا آغاز می‌شود که ایمی مأمور محافظت از نویسنده پرفروش رمان‌های عاشقانه، در جزیره‌ای دورافتاده می‌شود؛ مأموریتی ساده در ظاهر، اما پیچیده در باطن، به ویژه زمانی که کیسه‌ای پول کشف می‌شود، جسدی پیدا می‌شود و تهدیدهایی مرموز سر برمی‌آورند. ایمی که درمی‌یابد با ماجرایی فراتر از یک مأموریت محافظت ساده مواجه شده، از استیو کمک می‌خواهد. او که در انگلستان بازنشستگی آرامی را می‌گذراند، با حس وظیفه و دلسوزی وارد ماجرا می‌شود. آنچه در ادامه می‌آید، تعقیب و گریزی جهانی است که این دو را از کارولینای جنوبی تا ایرلند، سنت لوسیا و دبی می‌کشاند.
برخلاف تریلرهای سنتی که بر فضای تیره یا کارآگاهانی سرد تمرکز دارند، «ما کاشفان قتل» لحن گرم و انسانی‌اش را حفظ می‌کند؛ لحنی که به امضای داستان‌گویی آزمن بدل شده است. موضوعاتی چون خانواده، پیری، احساس گناه و تولد دوباره، همگی از دریچه رابطه‌ای صادقانه و چندلایه بررسی می‌شوند.
ایمی و استیو بی‌نقص نیستند؛ اشتباه می‌کنند، با یکدیگر مشاجره دارند، اما تکیه‌شان بر هم اصیل و باورپذیر است، حتی در میان گلوله‌ها و رازهایی که یکی‌یکی فاش می‌شوند. نثر آزمن همچنان پرکشش، آمیخته با طنز خشک و گفت‌وگوهای زیرکانه است. اگرچه برخی ممکن است دلتنگ فضای صمیمی «دهکده بازنشستگی چیس کوپر» در آثار پیشین او باشند، اما در عوض، بومی گسترده‌تر و گروهی از شخصیت‌های جدید و جذاب به آن‌ها عرضه می‌شود. ایمی باهوش، مصمم و سرشار از خشمی فروخورده است در حالی که استیو با تیزبینی و شوخ‌طبعی‌اش، نقطه تعادلی بی‌نقص برای او است. همکاریشان هم واقع‌گرایانه و هم پرهیجان است.
«ما کاشفان قتل» افتتاحیه‌ای درخشان و احساس‌برانگیز برای مجموعه‌ای نویدبخش است؛ کتابی که به خوبی میان جنایت و کمدی، تعقیب و گریز و درون‌نگری تعادل برقرار می‌کند و چه برای طرفداران قدیمی آزمن و چه برای خوانندگان تازه‌وارد، شروعی شیرین و اعتیادآور رقم می‌زند. واشنگتن پست درباره این اثر نوشته است: «ریچارد آزمن گروه جدیدی را از شخصیت‌های دوست‌داشتنی خلق کرده... این بار هم او معمای پیچیده و ماجراجویی‌های پرانرژی را با صمیمیت و شوخ‌طبعی ترکیب کرده است».
وال‌استریت ژورنال گفته است: «ما کاشفان قتل مملو از شوخ‌طبعی، دیالوگ‌های پرشور و شخصیت‌های واقعی است».
جدیدترین رمان ریچارد آزمن با ۳۷۶ صفحه و قیمت ۴۴۹ هزار تومان توسط نشر نون به بازار کتاب آمده است.

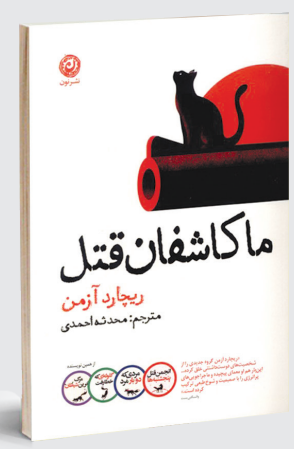

طارمی مشتری انگلیسی پیدا کرد

یک باشگاه لیگ برتر انگلیس نسبت به جذب مهاجم ایرانی اینتر علاقه‌مند است. مهدی طارمی که در فصل اول حضورش در اینتر نتوانست انتظارات را برآورده کند، آینده حرفه‌ای‌اش در این تیم همچنان در هاله‌ای از ابهام قرار دارد. در پی جدایی مارکو آرناتوویچ و خواکین کورئا از این تیم با منقضی شدن قراردادشان، حالا مهدی طارمی هم گزینه خروج از این تیم به شمار می‌رود و خرید مهاجم یا مهاجمانی جدید نیز در دستور کار مدیران اینتر قرار دارد. به‌تازگی روزنامه ایتالیایی «گاتزتا دلو اسپورت» گزارش داده بود؛ اینتری‌ها خوشبین به جذب آنژ یوان بونی از پارما در ازای ۲۵ میلیون هستند که تا حدود زیادی قطعی خواهد بود. از سوی دیگر برای جذب هویلون لازم است مهاجم ایرانی فروخته شود و بر همین اساس به محض اینکه مشتری برای مهدی طارمی پیدا شود، سعی در خارج کردن نام او از فهرست تیم تحت هدایت کریستین کیوو خواهند کرد. متئو مورتو، خبرنگار ایتالیایی و کارشناس نقل و انتقالات فوتبال خبر داد باشگاه ناتینگهام فارست نسبت به جذب مهدی طارمی ابراز علاقه کرده و وضعیت او در بازار نقل و انتقالات را از باشگاه اینتر جویا شده است. ناتینگهام فارست فصل اخیر لیگ برتر را در رده هفتم به پایان برد.

نخستین واکنش ساپینتو به قرارداد با استقلال

ایران خانه دوم من است

حمیدرضا عرب | سرمربی پرتغالی در شرایطی که ایران درگیر یک جنگ تحمیلی از سوی رژیم صهیونیستی بود، راضی شد قرارداد خود را با باشگاه استقلال منعقد کند. اقدام او به حدی جالب بود که تحسین همه اهالی فوتبال را به دنبال داشت؛ چراکه بسیاری از خارجی‌ها از یک هفته پیش زمزمه جدایی را سر داده و اعلام کرده بودند دیگر قصد ندارند به ایران بازگردند؛ اما ریکاردو در اوج جنگ و در شرایطی که تجاوزها بالا گرفته بود قرارداد خود را با باشگاه استقلال منعقد کرد.

وب‌سایت پرتغالی SIC Notícias با تیتر «ریکاردو ساپینتو در مسیر بازگشت به ایران» نوشت: «این سرمربی پرتغالی پس از توافق با مدیران استقلال، قراردادی یک‌ساله امضا کرد و براساس اعلام نمایندگانش، به محض فراهم شدن شرایط کامل امنیتی، راهی ایران خواهد شد. در صورت برگزاری اردوی پیش‌فصل در خارج از کشور، ساپینتو مستقیم به اردو اضافه خواهد شد.

او در دوران مربیگری خود تیم‌هایی از ۱۰ کشور مختلف را هدایت کرده و تجربه بین‌المللی بالایی دارد. بازگشت وی همزمان با تشدید تنش‌های نظامی میان ایران و رژیم صهیونیستی صورت گرفته و به گفته این رسانه، قرارداد وی بازتاب گسترده‌ای در محافل ورزشی داشته است». مرد پرتغالی البته از این قرارداد بسیار خرسند است. او در گفت‌وگویی کوتاه با روزنامه قدس حس و حال خودش را از بازگشت دوباره به فوتبال ایران این‌گونه توصیف می‌کند: «من خیلی خوشحالم. امیدوارم روزهای خوبی را با استقلال رقم بزنیم.

من عاشق هواداران استقلال هستم و در روزهایی که ایران درگیر جنگ بود با مردم ایران در تماس بودم. ایران خانه دوم من است و من از اینکه دوباره به خانه بازمی‌گردم خیلی خوشحالم و اعتقاد دارم باید با همه قوا و تمام انگیزه‌ای که داریم برای موفقیت استقلال تلاش کنیم».

از ساپینتو درباره برنامه‌هایش در مرحله جدید مربیگری در استقلال پرسیدیم که او این واکنش را نشان داد: «واقعیت این است که من یک مأموریت ناتمام در استقلال دارم. سه سال پیش وقتی سرمربی استقلال بودم دوست داشتم با این تیم قهرمان شوم؛ اما درنهایت این اتفاق رخ نداد و با تیم محبوبم قهرمان نشدم. در استقلال یک مأموریت ناتمام دارم و باید آن را به سرانجام برسانم. امیدوارم با کمک هواداران استقلال به این موفقیت دست یابم. من احساس خوبی از کار در ایران و باشگاه استقلال دارم و به همین دلیل هم وقتی یک ماه پیش مدیران استقلال به من پیشنهاد مربیگری دادند قبول کردم که دوباره در این تیم کار کنم».

ساپینتو درباره اینکه گفته می‌شود چهار دستیار خارجی با خود به استقلال خواهد آورد نیز این توضیح را داد: «حتماً این اتفاق رخ خواهد داد. چهار دستیار خارجی مد نظر من است. در عین حال باید به این نکته مهم اشاره کنم که من در ایران همکاران خوبی داشتم که از آن‌ها استفاده خواهم کرد. بی‌شک دست به دست هم می‌دهیم تا یک استقلال خوب را بسازیم».

آخرین سؤال ما از ریکاردو درباره حضور در لیگ قهرمانان آسیا بود که او در واکنش به حضور در آسیا گفت: «قهرمانی در لیگ سطح دو آسیا می‌تواند یک هدف برای ما باشد.

باید برای رسیدن به آن تلاش کنیم. مسئله این است که چه بازیکنانی در آینده جذب خواهیم کرد. باید بر اساس آن جلو برویم و هدف‌گذاری کنیم».

روی تور

ایستگاه دوم لیگ ملت‌های والیبال

نبرد سربی با صرب‌ها برای صعود در جدول

حمیدرضا خداشناس | تیم ملی والیبال ایران در حالی آماده رقابت در هفته دوم لیگ ملت‌هاست و در نخستین مسابقه برابر صربستان به میدان می‌روند که دلنگران اوضاع خانواده‌هایشان در ایران هستند.

هفته دوم لیگ ملت‌ها ۲۰۲۵ از چهارم تا نهم تیرماه با ۳۶ مسابقه در سه گروه چهارم تا ششم به میزبانی شهرهای برگاس ژاپن، شیکاگو در آمریکا و بلگراد پایتخت صربستان پیگیری می‌شود و تیم ملی ایران در این هفته به ترتیب به مصاف صربستان، آرژانتین، آلمان و هلند می‌رود.

ملی‌پوشان ایران در هفته نخست این رقابت‌ها مقابل برزیل، آمریکا و اسلوونی شکست خوردند و با پیروزی برابر اوکراین کار خود را به پایان رساندند و راهی صربستان میزبان هفته دوم تیم‌های گروه ششم شدند.

ایران در پایان هفته نخست با یک برد و چهار امتیاز میان ۱۸ تیم حاضر در رتبه چهاردهم قرار گرفت و لهستان، ژاپن و برزیل هم به ترتیب سه تیم نخست هفته اول بودند. البته از میان تیم‌های حاضر تنها لهستان در هر چهار مسابقه خود به برتری رسید و ۱۲ امتیاز گرفت.

صربستان که نخستین حریف ایران در این هفته است، هفته نخست را با یک برد و سه امتیاز به پایان رساند و در رتبه هجدهم قرار گرفت. هلند هم با یک برد و سه امتیاز هفدهم شد. آرژانتین و آلمان رتبه‌های بهتری نسبت به ایران کسب کردند؛ آرژانتین با دو برد و پنج امتیاز و آلمان با یک برد و ۶ امتیاز به ترتیب در رتبه‌های ۱۲ و ۱۳ ایستادند.

پیاتزا، سرمربی تیم ملی در پایان هفته نخست گفت: «بازی‌های سختی در هفته‌های بعد پیش رو داریم و ما با یک ذهنیت دیگر به هفته دوم می‌رویم. هفته به هفته ویژه خواهد بود».

امیر خوش‌خبر، سرپرست تیم ملی هم در مورد آخرین وضعیت آسیب‌دیدگی برخی بازیکنان تیم ملی از جمله جواد کریمی و عرشیا به‌نژاد گفت: «بیشتر بازیکنان در این سطح والیبال به‌خصوص در این مسابقات طولانی و فرسایشی مصدومیت جزئی دارند؛ اما اکنون جای هیچ نگرانی نیست. آخرین تمرینی که انجام شد خیلی خوب بود».

هفته نخست لیگ ملت‌ها با شوک بزرگی برای ملی‌پوشان همراه بود؛ وقتی که خبر حمله رژیم صهیونیستی به ایران را شنیدند، دلنگرانی همراه رقابتشان شد و با شروع هفته دوم این نگرانی همچنان پابرجاست. این موضوع برنامه تیم ملی را هم تغییر داد؛ قرار بود تیم پس از هفته دوم لیگ ملت‌ها به ایران برگردد و سپس راهی لهستان شود؛ اما با توجه به بسته بودن خطوط پروازی ایران، تیم ملی در صربستان می‌ماند و از آنجا به لهستان می‌رود.

■ اهمیت نبرد هلند و آرژانتین برای ایران

در ادامه دیدارهای هفته دوم لیگ ملت‌های والیبال، چهارشنبه چهارم تیرماه از ساعت ۱۸:۰۰، دو تیم ملی هلند و آرژانتین به مصاف یکدیگر می‌روند. این بازی از آن جهت اهمیت دارد که هر دو تیم برای بهبود وضعیت خود در جدول به برد نیاز دارند. آرژانتین با دو پیروزی در هفته نخست در رده دوازدهم قرار دارد، در حالی که هلند تنها با یک برد در جایگاه هفدهم قرار گرفته و شرایط دشواری را تجربه می‌کند. آرژانتین که همواره یکی از تیم‌های قابل احترام والیبال جهان بوده، به دنبال کسب سومین برد خود و افزایش شانس حضور در مرحله پایانی لیگ ملت‌هاست. این تیم در هفته اول عملکرد نسبتاً خوبی داشت و حالا می‌خواهد با کسب امتیاز کامل از دیدار برابر هلند، فاصله خود را با پایین‌جدولی‌ها بیشتر کند.

در سوی دیگر میدان، هلند که شروع ناامیدکننده‌ای در این رقابت‌ها داشته، تلاش می‌کند با یک نمایش بهتر مقابل آرژانتین از بحران فاصله بگیرد. این دیدار نه‌تنها برای خود هلند و آرژانتین اهمیت زیادی دارد، بلکه برای تیم ملی ایران هم تأثیرگذار است؛ چراکه هر دو تیم در ادامه هفته دوم، مقابل شاگردان روبرتو پیاتزا قرار خواهند گرفت. شناخت دقیق‌تر از شرایط این دو تیم، می‌تواند برای کادر فنی ایران در برنامه‌ریزی و آنالیز آینده بسیار کلیدی باشد.

برنامه مسابقات تیم ایران در هفته دوم لیگ ملت‌ها به شرح زیر است:

چهارشنبه، ۴ تیر/ایران - صربستان ساعت ۲۱:۳۰

جمعه، ۶ تیر/ایران - آرژانتین ساعت ۱۸:۰۰

شنبه، ۷ تیر/ ایران - آلمان ساعت ۱۸:۰۰

یکشنبه، ۸ تیر/ ایران - هلند ساعت ۱۴:۳۰

گزارش روز

بزرگ‌ترین شگفتی جام جهانی رقم خورد!

انریکه شاخ به شاخ مسی و سوارز

سرویس ورزش | قهرمان اروپا در مرحله یک‌هشتم نهایی جام جهانی باشگاه‌ها با تیمی روبه‌رو می‌شود که کمتر کسی انتظار حضورش در این مرحله را داشت: اینتر میامی.

این دیدار، به دلیل حضور چهره‌های برجسته‌ای با گذشته مشترک در بارسلونا و تیم ملی اسپانیا، سرشار از جذابیت و هیجان است. اینتر میامی که به دعوت فیفا و به‌عنوان نماینده کشور میزبان در این تورنمنت شرکت کرده، با کسب یک پیروزی و دو تساوی، به عنوان تیم دوم گروه خود پس از پالمیراس به مرحله حذفی راه یافت. حالا آن‌ها در برابر پاری‌سن‌ژرمن قرار می‌گیرند، تیمی که با قهرمانی در لیگ قهرمانان اروپا، این فصل، مدعی اصلی صعود به مرحله بعد است.

این رویارویی پر از حاشیه‌های جذاب است، به‌ویژه به دلیل حضور بازیکنان و مربیانی که روزگاری در بارسلونا و تیم ملی اسپانیا کنار هم بوده‌اند. لوئیس انریکه (سرمربی پاری‌سن‌ژرمن)، خاویر ماسکرانو (سرمربی اینتر میامی)، لوئیس سوارز، سرخیو بوسکتس، جوردی آلبا و لیونل مسی، همگی با پیشینه‌ای مشترک در بارسلونا و برخی در تیم ملی اسپانیا، در این بازی برای صعود به یک‌چهارم نهایی رقابت خواهند کرد.

لوئیس سوارز، مهاجم اروگوئه‌ای اینتر میامی نیز از تأثیر عمیق انریکه بر حرفه‌اش سخن گفت: «برای من، لوئیس انریکه و استاد تابارس (سرمربی سابق تیم ملی اروگوئه) مهم‌ترین مربیان زندگی‌ام بودند». او افزود: «انریکه با مطالعه دقیق حریفان، بازیکنان و ویژگی‌های آن‌ها، من را به بازیکن بهتری تبدیل کرد. من روحیه رقابتی داشتم، اما او این ویژگی را در من تقویت کرد. او به من آموخت چگونه در فضاهای خاصی حرکت و نقشی را ایفا کنم که به آن عادت نداشتم، فشار را هدایت کنم و بدون نیاز به لمس زیاد توپ، در محوطه جریمه مؤثر باشم. رابطه‌ام با او بر پایه احترام و تحسین عمیق برای تأثیرش بر تیم ماست».

خاویر ماسکرانو، سرمربی اینتر میامی که روزگاری شاگرد لوئیس انریکه در بارسلونا بود، این بازی را برای خود ویژه توصیف کرد: «لوئیس دوست من است. رابطه‌ای بسیار خاص با او و خانواده‌اش دارم. رویارویی با او بی‌شک لحظه‌ای خاص خواهد بود».

او با فروتنی اذعان کرد تیمش شانس کمتری دارد: «ما احتمالاً با بهترین تیم اروپا روبه‌رو خواهیم شد. با همان تواضع و جدیت همیشگی به میدان می‌رویم و سعی می‌کنیم بازی بزرگی ارائه دهیم تا ببینیم چه فرصت‌هایی پیش روی ماست».

یکی از جذاب‌ترین حاشیه‌های این بازی، رویارویی لیونل مسی با پاری‌سن‌ژرمن است. این نخستین‌بار است که مسی پس از جدایی از این تیم در تابستان ۲۰۲۳ و پیوستن به اینتر میامی، مقابل پاریسی‌ها قرار می‌گیرد. دوران دوساله مسی در پاری‌سن‌ژرمن، برخلاف انتظارها، چندان رؤیایی نبود. او در این مدت دو قهرمانی لیگ یک فرانسه کسب کرد (موفقیتی معمول برای پاری‌سن‌ژرمن که ۱۱ عنوان از ۱۳ لیگ اخیر را برده)، اما در هر دو فصل حضورش در پاریس، در مرحله یک‌هشتم نهایی لیگ قهرمانان حذف شد. لیونل مسی در دوران حرفه‌ای خود تا به حال از دور گروهی هیچ تورنمنتی حذف نشده است. او در مجموع ۳۳ مرتبه در مرحله گروهی با تیم‌های آرژانتین، بارسلونا، پاری سن ژرمن و اینتر میامی حاضر بوده و همیشه راهی دور حذفی شده است. مسی برای نخستین بار در دوران حرفه‌ای خود، برابر باشگاهی مسابقه خواهد داد که پیش‌تر در آن بازی کرده است.

حالا لوئیس انریکه باید با بازیکنانی روبه‌رو شود که روزگاری شاگردانش بودند. مسی، بوسکتس، سوارز، آلبا و ماسکرانو در تلاش‌اند تا با غلبه بر قهرمان اروپا، شگفتی خلق کنند و نشان دهند دعوت فیفا به این تورنمنت برای اینتر میامی تصمیمی درست بوده است. این دیدار، نه‌تنها یک تقابل فوتبالی؛ بلکه صحنه‌ای از دیدارهای احساسی و رقابت‌های دوستانه‌ای است که در زمین به جدال بی‌امان تبدیل خواهد شد.

زیر ذره بین

سکوت عجیب سرخ‌ها پس از توفان اول

عرب | سرخ‌پوشان تهرانی که با جذب چند بازیکن در روزهای ابتدایی، نوید یک تابستان پرتلاش را به هوادارانشان داده بودند، این روزها نه خبری از خریدهای جدیدشان است و نه از مذاکرات جدی با گزینه‌های خارجی. براساس اخبار رسیده، فلورنت هادرژونای با مدیریت باشگاه تماس گرفته و اعلام کرده در صورت مهیا شدن شرایط تا اواسط هفته آینده، برای امضای قرارداد به تهران سفر خواهد کرد. در غیر این صورت، ممکن است پیشنهادهای دیگر خود را بررسی و به آن‌ها پاسخ مثبت بدهد.

این تعلل ممکن است موجب از دست رفتن یکی از گزینه‌های مهم خارجی پرسپولیس شود. از سوی دیگر، برگزاری اردوی خارجی سرخ‌پوشان نیز در هاله‌ای از ابهام قرار گرفته است. اردوی ترکیه که قرار بود فرصتی برای هماهنگی بیشتر و آماده‌سازی بهتر باشد، حالا با توجه به وضعیت مبهم تیم در آستانه لغو قرار دارد.

نکته قابل توجه اینکه شرایط فعلی تنها مختص پرسپولیس نیست. بسیاری از تیم‌های لیگ برتری نیز در وضعیت مشابهی به‌سر می‌برند و هنوز خرید قابل توجهی نداشته‌اند.

با این حال، استقلال از معدود تیم‌هایی است که روند مذاکره و جذب بازیکن را به شکل فعال دنبال می‌کند و در حال پیش‌بردن مذاکرات خود است.

در این میان، بی‌شک وضعیت بحرانی در حوزه سیاست خارجی ایران - به‌ویژه افزایش تنش‌ها میان تهران، واشنگتن و تل‌آویو - را یکی از دلایل اصلی رکود در روند جذب بازیکنان خارجی می‌دانند. افزایش نگرانی‌ها درباره ناامنی منطقه‌ای، محدودیت‌های ارزی و مشکلات صدور روادید برای بازیکنان خارجی، همه در این سکوت خبری باشگاه‌های ایرانی بی‌تأثیر نبوده‌اند.

با وجود این شرایط، پرسپولیس همچنان در چند پست کلیدی نیاز به تقویت دارد و با توجه به حضور در چند جام مختلف در فصل پیش‌رو، جذب بازیکنان جدید برای این تیم ضروری است. اینکه این وقفه در نقل‌وانتقالات به کجا ختم خواهد شد و چه تأثیری بر آماده‌سازی تیم خواهد گذاشت، پرسشی است که پاسخ آن در هفته‌های آینده مشخص خواهد شد.

آنچه بیش از همه در این میان به چشم می‌آید، سکوت و بی‌خبری مطلق باشگاه پس از شروعی پرخبر و پرامید است؛ سکوتی که حالا موجب نگرانی هوادارانی شده که انتظار تابستانی پرهیاهو برای تیم محبوبشان داشتند.

دنیامالی خطاب به رئیس فیفا:

رژیم صهیونیستی را از رقابت‌ها تعلیق کنید

در پی شهادت یک بازیکن فوتسال، یک بازیکن فوتبال و یک داور در تجاوزگری رژیم صهیونیستی، وزیر ورزش و جوانان کشورمان در نامه‌ای از رئیس فیفا خواست با اقدامی قاطع که مؤید «ارزش‌های اخلاقی» است، حضور رژیم اسرائیل در رقابت‌های فوتبال را به حالت تعلیق درآورد.

در نامه احمد دنیامالی خطاب به جیانی اینفانتینو، رئیس فدراسیون بین‌المللی فوتبال (فیفا) آمده است: با کمال تأسف و نگرانی جدی، توجه شما را به جنایت‌های جنگی آشکار اخیر رژیم صهیونیستی اسرائیل علیه جمهوری اسلامی ایران، جلب می‌نماییم. این اقدامات تجاوزکارانه منجر به عواقب ویرانگری برای غیرنظامیان بی‌گناه شده است. در میان قربانیان این حملات نفرت‌انگیز، یک بازیکن فوتبال به نام علی مرادی، یک بازیکن فوتسال به نام علیرضا خلج و یک داور به نام محمد اسدی، جان خود را از دست دادند.

در ادامه این نامه آمده است: این یک ضربه سخت نه‌تنها به ملت ما؛ بلکه به جامعه جهانی ورزش بوده و به مثابه یک یادآوری تلخ و غم‌انگیز از ظلم غیرقابل قبول و خشونت فراگیری است که همچنان جهان ما را آزار می‌دهد. با توجه به این حوادث عمیقاً نگران‌کننده، ما باکمال احترام از فدراسیون جهانی فوتبال می‌خواهیم فوری اقداماتی قاطع و مناسب را اتخاذ کند.

وزیر ورزش و جوانان در نامه خود تصریح کرد: از شما تقاضا داریم رژیم غاصب اسرائیل را از تمامی مسابقات و رویدادهای بین‌المللی فوتبال تعلیق کنید. این اقدام ضروری صرفاً یک موضع سیاسی نیست؛ بلکه یک پایبندی اساسی به حقوق بشر، اصول اخلاقی و منشور المپیک است که ورزش فوتبال به‌صراحت از آن حمایت می‌کند. چنین نمایش قاطعانه‌ای از همبستگی بر تعهد تزلزل‌ناپذیر جامعه جهانی فوتبال با قربانیان جنگ، از جمله ورزشکارانی که به طرز غم‌انگیزی در این بحران‌ها از بین رفته‌اند، تأکید می‌کند. این مطلب پیامی روشن و صریح خواهد بود که ارزش‌های اخلاق ورزشی، صلح و کرامت انسانی فراتر از همه ملاحظات دیگر است.

عملیات پیروزمندانه قدس ۲ در سال ۱۳۶۴

عملیات پیروزمندانه قدس ۲ یکی از عملیات‌های سپاه پاسداران انقلاب اسلامی در دوران دفاع مقدس است که چهارم تیر ۱۳۶۴ در منطقه عملیاتی هورالهویزه انجام شد. هدف از اجرای این عملیات که با رمز «یا محمد رسول‌الله(ص)» به‌انجام رسید، خنثی‌سازی پاتک نیروهای بعثی ارتش متجاوز عراق در مرزهای غربی کشورمان بود. در این عملیات، رزمندگان میهن اسلامی در شرق رود دجله مانع هجوم نیروهای رژیم بعثی عراق شدند و پیروزی‌های چشمگیر دیگری نیز در جبهه نبرد حق علیه باطل بدست آوردند.

اوقات شرعی به افق مشهد

اذان ظهر	غروب خورشید
۱۱/۳۴	۱۸/۵۳
اذان مغرب	**نیمه شب شرعی**
۱۹/۱۴	۲۲/۴۰
اذان صبح فردا	**طلوع فردا**
۲/۲۷	۴/۱۶

اوقات شرعی به افق تهران

اذان ظهر	غروب خورشید
۱۲/۰۷	۱۹/۲۴
اذان مغرب	**نیمه شب شرعی**
۱۹/۴۵	۲۳/۱۴
اذان صبح فردا	**طلوع فردا**
۳/۰۴	۴/۵۰

چهارشنبه ۴ تیر ۱۴۰۴ ■ ۲۹ ذی‌الحجه ۱۴۴۶ ■ ۲۵ ژوئن ۲۰۲۵ ■ سال سی و هشتم ■ شماره ۱۰۶۷۸

صاحب امتیاز: مؤسسه فرهنگی قدس وابسته به آستان قدس رضوی
مدیرعامل و مدیر مسئول: علی یعقوبی
سردبیر: سید محسن اسدی

● آدرس دفتر مرکزی مشهد: بولوار سجاد، نبش سجاد ۱
● تلفن: ۱۴- ۳۷۶۸۵۰۱۱ (۰۵۱)
● صندوق پستی: ۵۷۷ - ۹۱۷۳۵
● دفتر تهران: بولوار کشاورز، بین کارگر و جمالزاده، شماره ۳۳۶
● تلفن: ۶۶۹۳۷۵۷۵ (۰۲۱)
● نمابر: (داخلی ۲۲۶) ۶۶۴۳۰۱۲۲ (۰۲۱)
● پیامک: ۳۰۰۰۴۵۶۷
● ارتباطات مردمی: ۳۷۶۱۰۰۸۶ (۰۵۱)
● امور مشترکین: ۵-۳۷۶۱۸۰۴۴ (۰۵۱)
● روابط عمومی: ۳۷۶۶۲۵۸۷ (۰۵۱)
● نمابر سردبیر: ۳۷۶۱۰۰۸۷ - ۳۷۶۸۴۰۰۴ (۰۵۱)
● سازمان آگهی‌ها: ۳۷۶۲۸۲۰۵ - ۳۷۰۸۸ (۰۵۱)
فاکس: ۳۷۶۱۰۰۸۵ (۰۵۱)
● سفارشات چاپی: ۳۷۶۷۶۵۹۶ (۰۵۱)
● چاپ مشهد: مجتمع چاپ و نشر قدس
● چاپ همزمان تهران: چاپخانه جام‌جم

آمریکا پس از جنگ دوم جهانی در هیچ جنگی پیروز نشده است

عوض کردن معنای پیروزی در جنگ

حوالی امروز ترامپ حتی وقتی در تبلیغات ریاست جمهوری از جنگ‌افروزی‌های آمریکا و حضور نظامی کشورش در گوشه و کنار دنیا انتقاد می‌کرد، شعار صلح می‌داد و هزینه‌های سرسام‌آور بابت حضور یا اقدام نظامی در خاورمیانه را به باد تمسخر می‌گرفت، به‌خوبی می‌دانست که دارد برخلاف فلسفه وجودی ابرقدرتی به نام آمریکا حرف می‌زند. فلسفه‌ای که البته سیاستمداران آمریکا تقریباً پس از شکست ارتش این کشور در ویتنام آن را بافته و تراشیده‌اند که: «آمریکا تنها وقتی شکست می‌خورد که از جنگ دست بکشد!». ترامپ می‌دانست در صورت پیروزی در انتخابات نمی‌تواند به این فلسفه و منش سیاسی پشت کند. پس حیرت نکنید که ترامپ چند روز پیش برخلاف شعارهای صلح‌طلبانه قبلی‌اش یکباره بر کوس جنگ کوبید. او می‌دانست اگر ژست جنگ نگیرد و اگر به‌شکلی ارتش کشورش را درگیر بزرگ‌ترین و خطرناک‌ترین جنگ خاورمیانه نشان ندهد، طبل رسوایی و شکستش از پشت‌بام جهان خواهد افتاد.

■ **درس ویتنام**

«نیک تِرس» ویراستار ارشد نشریه «تام دیسپچ» سال ۲۰۱۸ درباره همین مفاهیمی که بالاتر حرفش را زدیم، مقاله جالبی نوشت و در سال ۲۰۲۳ نیز این مقاله را بازنگری و ویرایش کرد. سایت «ترجمان» هم در ایران ترجمه آن را منتشر کرد. در ادامه بخش‌هایی از این ترجمه را می‌خوانید.

در بحبوحه جنگ ویتنام، هنری کیسینجر که سخنگوی دولت بود، گفت: «ارتش، در معنای عرفی آن، تنها زمانی پیروز می‌شود که جنگ را ببرد. در غیر این صورت، همیشه بازنده است. اما برعکس، پارتیزان‌ها تنها در صورتی بازنده‌اند که جنگ را رها کنند. در غیر این صورت، همیشه برنده‌اند». این حرف که بویی از استیصال ارتش آمریکا در برابر ویت‌کنگ‌ها بود، حالا به رمز پیروزی آن تبدیل شده است. البته با این ملاحظه که امروز این ارتش آمریکاست که به شیوه پارتیزان‌ها عمل می‌کند! پنتاگون که طی دوران جنگ ویتنام در رودست زدن به پارتیزان‌های ویتنامی شکست خورده بود، راه حل ساده‌ای برای توجیه شکست و همچنین جنگ‌افروزی‌های تمام‌نشدنی‌اش پیدا کرد. راه‌حل از این قرار بود که خیلی بی‌سروصدا -بدون اینکه کسی متوجه شود- تعریف پیروزی را تغییر دهد و آن را با همان تعریفی که پارتیزان‌ها از پیروزی داشتند جایگزین کند و باور داشته باشد که شکست‌خوردن در جنگ تنها با دست‌کشیدن از جنگ رخ می‌دهد و بس. با این تدبیر، فرماندهان آتش به‌اختیار ارتش مجاز می‌شدند جنگ‌هایی بی‌معیار و بی‌پایان راه بیندازند و از نظارت‌ها و اِعمال محدودیت‌ها از جانب کنگره نیز، تا حدود زیادی در امان باشند. از پایان جنگ جهانی دوم تاکنون، ارتش آمریکا در هیچ نبرد مهمی پیروز نشده، با این حال، همچنان درگیر جنگ‌های تازه می‌شود و هر سال بودجه‌اش را افزایش می‌دهد. حتی در جنگ جهانی دوم هم، پیروزی‌اش بدون کمک گسترده دیگر کشورها ممکن نبود. در ویتنام، عراق، افغانستان، سوریه، سومالی و ده‌ها میدان نبرد دیگر، یا عقب‌نشینی کرده یا عملاً شکست خورده، اما هرگز شکست را به رسمیت نشناخته است. دلیلش ساده است، آمریکا براساس همان اصل: «اگر نمی‌توانید در جنگی پیروز شوید، می‌توانید تعریف پیروزی را تغییر دهید»، معنای پیروزی را عوض کرده است.

■ **ترفند شگفت‌انگیز**

در گذشته، پیروزی به معنای شکست‌دادن دشمن، پایان‌دادن به جنگ، بازگرداندن سربازها و برگزاری رژه‌های باشکوه بود؛ اما امروز، در منطق ارتش آمریکا، پیروزی صرفاً یعنی جنگ متوقف نشود. هر حمله پهپادی، هر عملیات محدود و هر بمباران از راه دور، به‌تنهایی نشانه‌ای از موفقیت تلقی می‌شود. دیگر نه تسلیم دشمن لازم است، نه تغییر رژیم؛ کافی است جنگ ادامه پیدا کند تا ارتش برنده به‌نظر برسد. مثلاً شکست علنی در افغانستان به‌جای آنکه پایانی بر این منطق باشد، آن را تثبیت کرد. ارتش آمریکا، حتی پس از خروج شتاب‌زده از افغانستان، همچنان به جنگ از «افق دور» ادامه داد. حملاتی بی‌هدف، بدون حضور زمینی، بدون نتیجه روشن. پنتاگون حالا برای تداوم جنگ ابزاری مفهومی دارد: «جنگی که تمام نشود، شکستی هم ندارد». از نگاه پنتاگون، شکست وقتی معنا دارد که عملیات متوقف شود. تا وقتی بمبی می‌افتد، فرمانده‌ای عوض می‌شود یا سربازی در جایی مستقر است، جنگ زنده است و ارتش، بازنده نیست. این شیوه جنگ نامتقارن موجب می‌شود آتش جنگ همواره، آهسته و پیوسته، زنده بماند و با این حال، بودجه نظامی پنتاگون نه‌تنها کم نشود که مدام بیشتر هم شود. این ترفند شگفت‌انگیز است.

■ **همچنان برنده‌ایم!**

بیایید یک بار دیگر ماجرای پیروزی در افغانستان را مرور کنیم: آمریکا در اکتبر ۲۰۰۱ جنگ با طالبان را در افغانستان آغاز کرد و به سرعت برق پیروز شد! سال بعد رئیس جمهور وقت، جرج بوش، اعلام کرد طالبان شکست خورده است و در سال ۲۰۰۴ نیز اعلام کرد طالبان «دیگر وجود ندارد». با این حال، انگار هنوز به‌نوعی وجود داشت. به سال ۲۰۱۱ که رسید، ژنرال دیوید پترائوس -که در آن زمان فرمانده نیروهای نظامی آمریکا در افغانستان بود- اعلام کرد نیروهایش شتاب حرکت طالبان را گرفته‌اند و جهت آن را عکس کرده‌اند! دو سال بعد، ژنرال جوزف دانفورد -که فرمانده وقت همین نیروها بود- از «پیروزی اجتناب‌ناپذیر ما» در افغانستان صحبت کرد. آگوست سال پیش، دونالد ترامپ از «راهبردش در افغانستان و جنوب آسیا» پرده‌برداری کرد؛ «ستون اصلی» این راهبرد «به‌کارگیری شیوه‌ای وابسته به شرایط به‌جای شیوه‌ای زمان‌محور» بود. به بیانی دیگر، «جدول‌های زمان‌بندی بی‌اساس» برای ترک افغانستان که در دوره ریاست‌جمهوری اوباما تعیین شده بود کنار گذاشته شدند. ترامپ اذعان کرد: «ما با قدرتی که در دل‌هایمان است به‌سمت پیروزی جلو می‌رویم» و «دشمنان آمریکا هرگز نباید از برنامه‌های ما آگاه شوند یا تصور کنند با وقت‌کشی می‌توانند ما را از صحنه به در کنند»... معلوم است که طالبان در جنگ با ابرقدرتی مثل آمریکا مایل است وقت‌کشی کند، اما این مسئله‌ای جداست و تنها به دوراندیشی، ممارست و توانایی کنارآمدن با خسارت‌های وارده نیاز دارد. اما کاری که ارتش آمریکا کرده بسیار قابل توجه‌تر است؛ دهه‌هاست که پنتاگون ناتوانی‌اش را در شکست دادن طالبان، الشباب و حتی القاعده بهانه کرده تا بتواند ارتشش را برای ابرقدرت‌ماندن -در رقابت با سایر کشورهای جهان- مجهز کند. شکست‌های آمریکا در این جنگ‌ها پیروزی‌های ویژه‌ای برای مقامات عالی‌رتبه غیرنظامی، ژنرال‌ها، شرکای آن‌ها در صنعت و سایر پیروان این دارودسته بوده است. بنابراین، از این نظر، با وجود شکست‌های فاجعه‌بار پی‌درپی در میدان جنگ -که در سال ۲۰۱۸ مطرح کردم- می‌توان گفت وزارت دفاع آمریکا در قرن حاضر همچنان برنده بوده است!

نیمکت زندگی

دم زندگی گرم

سکینه تاجی | جمعه شب که دوباره پدافندها در مشهد فعال شدند تلفنم زنگ خورد. مادرم ترسیده بود که نکند من و بچه‌ها که در خانه تنهاییم ترسیده باشیم. گفتم نه! خیالت راحت، تنها نیستیم، میهمان دارم و صداها هم تا خانه ما نرسیده. می‌توانستم صدای گرومپ‌های آسمان را از پشت تلفن بشنوم؛ اما به روی خودم نیاوردم. به مادرم گفتم «از پنجره‌ها فاصله بگیر و نگران نباش». گفت «نگران خودم نیستم، می‌ترسم حرم را بزنند». گفتم «توکل به خدا». بچه‌ها را مشغول خوراکی و تلویزیون کردیم و با دوستم رفتیم توی حیاط تا ببینیم سروصدایی می‌شنویم یا نه. هیچ خبری نبود، آسمان سمت ما آرام بود، هرچه بیشتر گوش می‌کردم جز صدای دورِدِ شدن ماشین‌ها از بزرگراه چیز دیگری نمی‌شنیدم. باد ملایمی هم می‌آمد و صدای برگ درخت‌ها را در می‌آورد.

اینترنت قطع بود و از جاهای دیگر شهر خبر نداشتیم. حالا دیگر نگران بودم. چند دقیقه‌ای نفس‌های عمیق کشیدم و برای آرامش دل آن‌ها که شاید سروصداها دلشان را لرزانده باشد حمد خواندم. چشمم افتاد به باغچه کوچکم. با دوستم نشستیم کنارش و شیر آب را باز کردم زیر سبزی‌ها. بوی ریحان که بلند شد هوس کردم بچینمشان. خودم را از دور، از بالا، از آسمان تماشا کردم. این من بودم که شبی از شب‌های جنگ، زیر آسمان شهری که می‌خواستند ویرانش کنند و سربازهایش اجازه ندادند، ریحان می‌چیدم! دم زندگی گرم... وقتی از حیاط برمی‌گشتیم بوی کیک آلبالو هنوز در راه‌پله‌ها بود، دم زندگی گرم! در خانه را که باز کردیم و چشم بچه‌ها به ما افتاد، تازه متوجه غیبت ما شدند! پرسیدند «کجا بودین مامانا؟» مشتم را آوردم بالا و چند شاخه نازک ریحان و چند پر نعنا را نشانشان دادم و با خنده گفتم برای کنار شام سبزی چیدیم... شام چیه؟... باباها قراره پیتزا بیارن! جیغ و هورای بچه‌ها که رفت بالا، دیگر حتماً باید می‌گفتم دم زندگی گرم. چای و کیک و همنشینی با رفیق در پس زمینه صدای جیغ و داد بچه‌ها در معمولی‌ترین شرایط هم یعنی خودزندگی، چه برسد در هنگامه جنگ و شب قطعی اینترنت و صدای مقابله خودی‌ها با دشمن.

علم و زندگی

مغزت را روشن نگه دار

چت‌جی‌پی‌تی فقط مقاله نمی‌نویسد؛ اگر حواسمان نباشد، کم‌کم جای مغزمان را هم می‌گیرد البته تقصیر خودش نیست، تقصیر ماست که وقتی پژوهشگران هشدار می‌دهند «یادگیری با اتکا به هوش مصنوعی ممکن است به زوال شناختی منجر شود»، باز هم همه‌چیز را به دست ربات‌ها می‌سپاریم و خودمان را راحت می‌کنیم. در تحقیقی تازه از دانشگاه فناوری ماساچوست، وقتی سه گروه از افراد برای نوشتن مقاله بررسی شدند گروهی که کاملاً به چت‌جی‌پی‌تی تکیه کرده بود در مقابل آن دو تای دیگر که کم و بیش استفاده کرده بودند، ضعیف‌ترین عملکرد مغزی و حافظه را نشان داد. محققان هشدار داده‌اند این یافته‌ها زنگ خطری برای ماست که کمتر از هوش مصنوعی استفاده کنیم. به‌ویژه در کودکان که مغزشان هنوز در حال شکل‌گیری است. خلاصه اینکه بهتر است در کنار استفاده از مغز اجاره‌ای گاهی مغز خودمان را هم روشن نگه داریم.

قارچ کشنده؛ عامل ضد سرطان

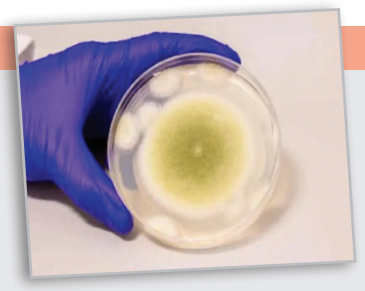

تا همین چند سال پیش، اسم قارچ Aspergillus flavus ما را یاد مقبره‌های نفرین‌شده و مرگ‌های مشکوک می‌انداخت. مثلاً همان مرگ‌های زنجیره‌ای پس از باز شدن آرامگاه توت‌عنخ‌آمون یا جان باختن ۱۰ دانشمند بعد از ورود به مقبره کازیمیر چهارم در لهستان. اما حالا همین قارچ بدنام که موجب مرگ چندین نفر شده، دارد برای نجات جان انسان‌ها آستین بالا می‌زند. درواقع پژوهشگران دانشگاه پنسیلوانیا از دل این میکروب خطرناک، ترکیباتی به نام «آسپریجیمایسین» استخراج کرده‌اند که می‌توانند سلول‌های سرطان خون را به شکل هدفمند نابود کنند، بدون اینکه به سلول‌های سالم آسیبی بزنند. تازه وقتی به آن‌ها یک مولکول چربی اضافه شد، قدرتشان چند برابر شد؛ طوری که کارایی‌شان با داروهای معروف مقابله با سرطان مثل سیتارابین برابری کرد. پروفسور گائو می‌گوید: طبیعت، داروخانه‌ای شگفت‌انگیز به ما داده است. این وظیفه ماست که رازهای آن را کشف کنیم.

راه حل مهار طوفان

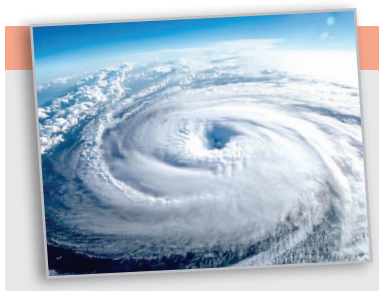

گردبادها خدای خرابکاری‌اند؛ هر جا برسند، زندگی و طبیعت را به هم می‌ریزند و همه را به دردسر می‌اندازند. اما دانشمندان بالاخره نقشه‌ای برای مهار این گردبادها پیدا کرده‌اند! این بار قصد دارند زمانی که گردباد هنوز کوچک و در حال شکل‌گیری است، با پاشیدن ذرات ریز و درشت در هوا، روند رشد آن را مختل کنند و جلو بزرگ‌تر شدنش را بگیرند. جالب اینجاست که این ذرات اول ممکن است گردباد را کمی عصبانی‌تر کنند، اما بعد با ایجاد یک «استخر سرد» انرژی‌اش را کم کرده و می‌گذارند آرام شود. البته این ترفند فقط وقتی جواب می‌دهد که گردباد هنوز در حال شکل‌گیری و بچه‌منش است، نه وقتی حسابی بزرگ و قلدر شده باشد! پس باید سریع دست به کار شویم تا این خرابکارهای هوا را پیش از خرابکاری مهار کنیم و خسارت‌ها را کاهش دهیم.

شبه علم

بررسی علمی «شایعه خطر حمل گوشی‌های هوشمند»

چه بخواهیم و چه نخواهیم، گوشی‌های هوشمند از نان شب هم واجب‌تر شده‌اند. وقتی اموری از قبیل تاکسی گرفتن تا خواباندن بچه را برایمان انجام می‌دهند، طبیعی است صبح چشم باز نکرده دست می‌بریم سمتشان، شب هم آخرین چیزی که می‌بینیم، همان صفحه مستطیل نورانی باشد برای همین، وقتی گاهی داغ می‌کند، بدقلقی می‌کند یا حتی بوی سوختگی می‌دهد، دلمان می‌ریزد و سؤال‌های عجیب‌غریب در ذهنمان شکل می‌گیرد. یکی از این سؤال‌ها که توی فضای مجازی مثل قارچ بعد باران رشد کرده این است که: «آیا ممکن است یک اپلیکیشن یا پیام‌رسان موجب انفجار گوشی شود؟

خب، بیایید از نگرانی بیاییم بیرون و نگاهی علمی به ماجرا بیندازیم. به گزارش خبرآنلاین، بیشتر انفجارهای گوشی، تقصیر بی‌چون‌وچرای باتری‌های لیتیوم-یونی است. این باتری‌های کوچک پرانرژی اگر بد شارژ شوند، بیش از حد داغ شوند یا در ساختشان ایراد باشد، ممکن است آتش بگیرند یا حتی بترکند. اما این مسئله ربطی به نقش اپلیکیشن‌ها ندارد و ابداً نمی‌توانند عامدانه گوشی ما را به نارنجک دستی تبدیل کنند؛ چون آن‌ها هر چقدر هم پیشرفته یا حتی مشکوک باشند، معمولاً دستشان به سخت‌افزار گوشی نمی‌رسد. سیستم‌عامل‌هایی مثل اندروید و iOS با دیوارهای امنیتی بلندی از پردازنده و باتری محافظت می‌کنند. مثلاً، هیچ اپی اجازه ندارد خودش باتری را شارژ یا دمای آن را دستکاری کند. وظیفه شارژ، تنظیم دما و کنترل برق به عهده سخت‌افزار و نرم‌افزارهای سیستمی است؛ یعنی چیزی فراتر از کنترل اپ‌ها.

البته در سناریوهای نادر، اگر بدافزاری آن‌قدر پررو باشد که پردازنده را تا سرحد مرگ به کار بگیرد، ممکن است گوشی داغ کند. ولی باز هم این گرما به انفجار نمی‌انجامد، مگر آنکه باتری پیش از آن مشکل داشته باشد.

تا امروز، هیچ سند علمی و قابل اعتمادی وجود ندارد که ثابت کند اپلیکیشنی عمداً گوشی را منفجر کرده باشد. پس اگر تلفنتان آتش گرفت، به‌جای اینکه انگشت اتهام را سمت اپلیکیشن‌ها بگیرید، بهتر است نگاهی بیندازید به باتری‌اش، شارژر ارزان‌قیمتش یا کابلی که از ته کشوی میز پیدا کرده‌اید. در آخر، برای ایمنی بیشتر، همیشه اپ‌ها را از فروشگاه‌های رسمی بگیرید و به پیام‌رسان‌های ناشناخته اجازه ندهید حریم گوشی‌تان را به دست بگیرند.

مجاز آباد

آیا انفجارهای سهمگین می‌توانند کاری کنند که زمین بلرزد؟

در روزگاری که موشک‌ها مثل نقل و نبات در آسمان پرتاب می‌شوند و خبر حمله به تأسیسات حساسی مثل نیروگاه‌های هسته‌ای تیتر اول خبرها و روزنامه‌هاست، ممکن است برای خیلی‌ها این سؤال پیش بیاید که آیا این انفجارهای سهمگین می‌توانند کاری کنند زمین بلرزد؟ یعنی مثلاً جنگ موجب زلزله شود و خرابی‌های بیشتری به بار بیاورد؟

برای رسیدن به پاسخ، بهتر است ابتدا به خود زلزله‌ها نگاهی بیندازیم. زلزله‌ها دو مدل کلی دارند: نوع اول، زلزله‌های طبیعی‌اند، آن‌هایی که حاصل جابه‌جایی آرام اما پرهیبت صفحات زمین هستند. یعنی گسل‌ها در دل زمین کم‌کم تحت فشار قرار می‌گیرند، صبر می‌کنند و وقتی دیگر طاقت نمی‌آورند، ناگهان همه چیز را به لرزه درمی‌آورند. نوع دوم اما زلزله‌هایی هستند که حاصل دسترنج خود انسان است یا خواسته و ناخواسته در آن‌ها دستی دارد؛ مثلاً وقتی در دل زمین آب پمپاژ می‌کند، نفت استخراج می‌کند یا انفجار بزرگی به راه می‌اندازد. حالا برگردیم به سؤال اصلی، آیا انفجارهای ناشی از جنگ می‌توانند زلزله‌ساز باشند؟ بر پایه گفته دانشمندان معتبر در مرکز زمین‌شناسی آمریکا (USGS)، پاسخ تقریباً منفی است. آن‌ها می‌گویند انرژی یک انفجار، هرچقدر هم پر سر و صدا، به گرد پای انرژی نهفته در گسل‌های فعال نمی‌رسد. حتی بزرگ‌ترین بمب‌ها هم در بهترین حالت می‌توانند زلزله‌ای ۵ یا ۶ ریشتری ایجاد کنند، آن هم فقط در همان محل انفجار و نه بیشتر.

اما اگر کار به تأسیسات هسته‌ای کشیده شود چه؟ آن وقت خطری ما را تهدید نمی‌کند؟ به نظر می‌رسد وقتی پای انفجارهای هسته‌ای به میان می‌آید داستان کمی پیچیده‌تر می‌شود؛ چون در گذشته، آزمایش‌های هسته‌ای زیرزمینی گاهی زلزله‌های کوچکی ایجاد کرده‌اند. اما باز هم برای اینکه چنین انفجاری، گسلی را واقعاً تحریک کند، باید درست کنار آن گسل و در زمانی که زمین از درون در آستانه انفجار است، رخ دهد و خب، این ترکیب خاص، اتفاقی نیست که هر روز یا هر سال پیش بیاید.

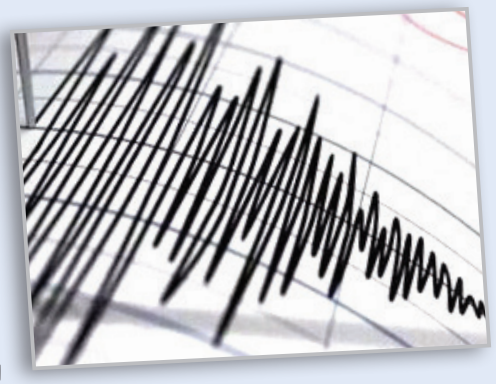

در مورد حمله به تأسیسات هسته‌ای نیز باز بعید است زلزله‌ای رخ دهد مگر اینکه انفجار چنان عظیم باشد که بتواند گسل حساس و در آستانه فعال شدن را قلقلک دهد و این هم، دست‌کم تاکنون، در دنیای واقعی اتفاق نیفتاده است.

پس خیالتان راحت؛ زیرا زمین با همه وسعت و غرورش، به‌سادگی از جا نمی‌جنبد و برای اینکه بلرزد، باید دلایل محکمی داشته باشد. به قول آن ضرب‌المثل قدیمی زمین بیدی نیست که به این بادها بلرزد.