قدس

روزنامه صبح ایران

WWW.QUDSONLINE.IR

سه شنبه ۳۱ تیر ۱۴۰۴

۲۶ محرم ۱۴۴۷ ۲۲ جولای ۲۰۲۵ سال سی و هشتم شماره ۱۰۶۹۹

۸ صفحه ۴ صفحه رواق ۴ صفحه ویژه میهن و خراسان

قیمت تک شماره ۶۰۰۰ تومان

افتتاح خط تولید موشک صیاد۳ در سال ۱۳۹۶

تولیت آستان قدس رضوی در جمع هیئت‌های مذهبی افغانستانی‌های مقیم مشهد در حسینیه هراتی‌ها تأکید کرد

کرامت مهاجران افغانستانی، فراتر از سیاست‌ها و قانون‌ها

افغانستان کشوری دارای پیشینه تمدنی و منابع غنی است و مردمش حق دارند بهترین زندگی را داشته باشند

احمد حسنی - عکس رضوی

بررسی معضلات مدیریت کلان آب و اولویت‌های اشتباه درباره چالش‌های این حوزه همزمان با افزایش نگرانی‌ها از بی‌آبی در کشور

نشتی سیاست‌گذاری آب کجاست؟

۴

نگاهی به زندگی شیخ احمد کافی به بهانه سالروز درگذشت شهادت گونه‌اش

آنکه یک عمر گفت مهدی جان

یادداشت

روایت نقد در سایه روایت فتح

محمد ولیان‌پور

۲

یادداشت

نه به نقشه سیاه موساد

سیداحمد موسوی

۳

با وجود اوج‌گیری بحران انسانی آتش‌بس موقت در غزه این‌بار محتمل است

توقف تاکتیکی صهیونیست‌ها یا فرصتی برای صلح؟

۳

عراقچی در آستانه مذاکره با تروئیکای اروپایی در نامه‌ای به گوترش تأکید کرد اتحادیه اروپا صلاحیت فعال‌سازی مکانیسم ماشه را ندارد

طلبکاری ایران، بدهکاری اروپا

۲

چرا رسانه ملی توصیه‌های متولیان نظام سلامت را نمی‌شنود؟

تریبونِ باز برای غیرمتخصص‌ها

۵

آگهی مرحله دوم مناقصه عملیات رنگ آمیزی درب و چهارچوب چوبی

شرکت آرایه های معماری رضوی در نظر دارد جهت عملیات رنگ آمیزی درب و چهارچوب چوبی با رنگ پلی اوراتان گنج یا رنگ گیاهی ازمو را از طریق مناقصه عمومی (مرحله دوم) به پیمانکار واجد شرایط واگذار نماید. واجدین شرایط می توانندجهت دریافت اسناد به سامانه https://tender.epf.ir مراجعه و از تاریخ درج آگهی به مدت ۵ روز جهت ارسال پاکات به دبیرخانه شرکت به آدرس مشهد کیلومتر ۱۴ جاده کنه بیست شرکت آرایه های معماری رضوی اقدام نمایند: تلفن تماس ۰۵۱۳۲۴۸۰۲۴۱

۱۴۰۴۰۶۶۸۹

آگهی مزایده عمومی (اجاره) ۰۳ / الف /۱۴۰۴

اداره بازاریابی و فروش معاونت مالی و اقتصادی شهرداری شیراز در نظر دارد نسبت به اجاره ملک به شرح جدول ذیل با قیمت پایه کارشناس رسمی دادگستری، از طریق مزایده عمومی مندرج در سامانه تدارکات الکترونیکی دولت (ستاد) با شماره مزایده ۵۰۰۴۰۹۶۶۸۸۰۰۰۰۳۱ به اشخاص واجد شرایط اقدام نماید. لذا از کلیه متقاضیان واجد شرایط دعوت به عمل می آید با مراجعه به آدرس www.setadiran.ir نسبت به دریافت اسناد مزایده و تحویل آن اقدام نمایند. در صورت عدم عضویت قبلی، ثبت نام در سامانه مذکور و دریافت گواهی امضای الکترونیکی صاحبان امضا مجاز از سوی متقاضیان جهت شرکت در مزایده الزامی است. ضمنا در صورت نیاز به اطلاعات بیشتر به مدیریت بازاریابی و فروش واقع در شیراز خیابان پیشرو، خیابان راهنمائی ساختمان مرکزی شهرداری شیراز طبقه اول مراجعه نمایند.

ردیف	موضوع	متراژ (متر مربع)	مدت قرارداد	پایه مبلغ اجاره ماهیانه جهت سال اول (ریال)	مبلغ کل اجاره طي سه سال (ریال)	مبلغ سپرده شرکت در مزایده (ریال)
۱	اجاره **طبقه همکف** ساختمان واقع در خیابان هدایت غربي کدنوسازی ۱-۴-۸-۱۲-۱	اعياني طبقه همکف ۱۹۵ متر مربع + ۲۵متر مربع زیر زمین	۳۷ ماه شمسي ۳۶ (ماه اجاره بعلاوه ۱ ماه تنفس)	۱/۵۰۰/۰۰۰/۰۰۰	۶۶/۶۰۰/۰۰۰/۰۰۰	۳/۳۳۰/۰۰۰/۰۰۰
*برنده مزایده مي بایست نسبت به عقد قرارداد با اداره رفاه کارکنان شهرداری (در خصوص استفاده کارکنان از خدمات پزشکي و درماني با کارت رفاهي کارکنان شهرداری) اقدام نماید. مدت اجاره ۳۷ ماه شمسي (۳۶ماه اجاره بعلاوه ۱ ماه دوره تنفس) مي باشد که اجاره بها به صورت پلکاني در سال دوم با ۲۰ درصد افزایش نسبت به سال اول، در سال سوم با ۲۵ درصد افزایش نسبت به سال دوم، خواهد بود.						
۲	اجاره **طبقه اول** ساختمان واقع در خیابان هدایت غربي با کد نوسازی ۱-۴-۸-۱۲-۱	اعياني طبقه اول ۱۳۷متر مربع + ۱۲متر مربع انباری + ۱۳ متر مربع سرپله	۳۷ ماه شمسي ۳۶ (ماه اجاره بعلاوه ۱ ماه تنفس)	۱/۲۰۰/۰۰۰/۰۰۰	۵۳/۲۸۰/۰۰۰/۰۰۰	۲/۷۰۰/۰۰۰/۰۰۰
*برنده مزایده مي بایست نسبت به عقد قرارداد با اداره رفاه کارکنان شهرداری (در خصوص استفاده کارکنان از خدمات پزشکي و درماني با کارت رفاهي کارکنان شهرداری) اقدام نماید. مدت اجاره ۳۷ ماه شمسي (۳۶ ماه اجاره بعلاوه ۱ ماه دوره تنفس) مي باشد که اجاره بها به صورت پلکاني در سال دوم با ۲۰ درصد افزایش نسبت به سال اول، در سال سوم با ۲۵ درصد افزایش نسبت به سال دوم، خواهد بود.						

شرایط مزایده:

۱-شرکت کنندگان در مزایده می بایست مبلغ سپرده شرکت در مزایده را بر اساس مبلغ مندرج در جدول فوق به صورت ضمانت نامه معتبر بانکی با اعتبار سه ماهه که حداقل تا سه ماه دیگر قابل تمدید باشد یا فیش واریز نقدی به حساب سپرده شماره ۱۰۰۸۰۵۵۰۴۷۴۲ با کد مرجع ۱۰۳۱۳۴ بانک شهر شعبه چمران به نام شهرداری شیراز با کد شبا IR ۳۱۰۶۱۰۰۰۰۰۰۰۱۰۰۸۰۵۵۰۴۷۴۲ واریز و ارایه نمایند.

۲- مدت اجاره هر دو ردیف ۳۶ماه شمسی می باشد که اجاره بها به صورت پلکانی در سال دوم با ۲۰ درصد افزایش نسبت به سال اول، در سال سوم با ۲۵ درصد افزایش نسبت به سال دوم، خواهد بود.

۳- نحوه پرداخت بهای مورد مزایده در اسناد مزایده تشریح شده است.

۴- برنده مزایده می بایست حداکثر هفت روز کاری پس از تاریخ ابلاغ برنده، دو ماه آخر از مبلغ کل اجاره بهاء را نقداً طی یک فقره فیش واریزی بحساب ۲۷۱۰ نزد بانک شهر (تمامی شعب) واریز نمایند و اصل رسید واریزی را تحویل اداره بازاریابی و فروش نمایند و مابقی مبلغ قرارداد طی ۱۷ فقره چک صیادی با فاصله ۲ ماه (تاریخ اولین چک ۲ ماه پس از تاریخ صورتجلسه تحویل می باشد). اخذ میگردد، به گونه ای که مبلغ کل قرارداد می بایست ۲ ماه قبل از تاریخ اتمام قرارداد از سوی بهره بردار به شهرداری پرداخت شده باشد.

۵- برندگان مزایده می بایست حداکثر هفت روز کاری پس از تاریخ ابلاغ برنده، مبلغی معادل ۱۰٪ بهای پیشنهادی اجاره کل مدت زمان قرارداد را به عنوان حسن انجام تعهدات به صورت ضمانت نامه بانکی با اعتبار ۱ ساله و با قابلیت تمدید ۲ دوره یکساله دیگر ارائه نماید و یا به صورت نقدی به سپرده شماره ۷۰۰۷۹۱۸۸۸۱۴۵ با کد مرجع ۱۰۰۱۱۳ بانک شهر شعبه چمران به نام شهرداری شیراز با کد شبا IR ۷۴۰۶۱۰۰۰۰۰۰۰۷۰۰۷۹۱۸۸۸۱۴۵ واریز و ارایه نماید. که پس از اتمام قرارداد و انجام کلیه تعهدات از سوی ایشان، مسترد خواهد شد.

آخرین مهلت دریافت اسناد:

متقاضیان می توانند حداکثر تا ساعت ۱۵:۰۰ روز چهارشنبه مورخ ۱۴۰۴/۰۵/۰۸ از طریق مراجعه به سامانه تدارکات الکترونیکی دولت (ستاد) اسناد مزایده را دریافت نمایند. لازم به ذکر است متقاضیان جهت شرکت در مزایده می بایست در موعد مقرر نسبت به دریافت اسناد اقدام نمایند در غیر این صورت مجاز به ارائه پیشنهاد قیمت نمی باشند.

آخرین مهلت بارگذاری و ثبت اسناد، مدارک و سپرده شرکت در مزایده (پاکت الف) :

متقاضیان می بایست حداکثر تا ساعت ۱۵ روز شنبه مورخ ۱۴۰۴/۰۵/۱۸ تصویرکلیه اسناد و مدارک مزایده و سپرده شرکت در مزایده را در سامانه ستاد بارگذاری نمایند.

آخرین مهلت تحویل اصل سپرده شرکت در مزایده به صورت فیزیکی:

متقاضیان می بایست اصل سپرده شرکت در مزایده را (بعد از بارگزاری تصویر در سامانه ستاد)، تا قبل از برگزاری کمیسیون مزایده بصورت فیزیکی به آدرس شیراز خیابان پیشرو - خیابان راهنمائی ساختمان مرکزی شهرداری شیراز طبقه دوم اداره بازاریابی و فروش تحویل نمایند. آخرین مهلت ارائه پیشنهادات و ثبت در سامانه:

متقاضیان می بایست حداکثر تا ساعت ۱۵ روز شنبه مورخ ۱۴۰۴/۰۵/۱۸ با مراجعه به سامانه ستاد نسبت به ارائه پیشنهاد قیمت اقدام نمایند .

تاریخ بازگشایی پاکت و تشکیل کمیسیون مزایده :

پیشنهادات واصله راس ساعت ۸ صبح روز یکشنبه مورخ ۱۴۰۴/۰۵/۱۹ در سالن جلسات اداره کل درآمد شهرداری به آدرس شیراز خیابان پیشرو- خیابان راهنمائی ساختمان مرکزی شهرداری شیراز، طبقه سوم باز خواهد شد.

بدیهی است هزینه انتشار آگهی، کارشناسی، سامانه تدارکات الکترونیکی دولت و سایر هزینه‌های متعلقه، بر عهده برنده های مزایده خواهد بود که در زمان انعقاد قرارداد وصول می گردد.

شهرداری در رد یک یا تمام پیشنهادها مختار است، در اینصورت سپرده ها مسترد خواهد شد.

بهای پیشنهادی باید از حیث مبلغ مشخص و معین و بدون ابهام بوده و بصورت الکترونیکی در سامانه ستاد ارائه گردد. به پیشنهادات فاقد سپرده، مبهم، مشروط ترتیب اثر داده نخواهد شد.

شرکت در مزایده و دادن پیشنهاد به منزله قبول شروط و تکالیف شهرداری موضوع ماده ۱۰ آئین نامه معاملات شهرداری تهران تسری یافته به سایر کلانشهرها و مراکز استان ها می باشد.

کمیسیون حداکثر ظرف ۷ روز از تاریخ قرائت پیشنهادها به استثناء ایام تعطیل نظر خود را اعلام می نماید. این مهلت در صورت نیاز با جلب نظر شهردار شیراز تا ۱۰ روز دیگر قابل تمدید خواهد بود.

آگهی و اطلاعات مربوط به مزایده از طریق سایت https://shaffaf.shiraz.ir قابل مشاهده می باشد.

جهت کسب اطلاعات بیشتر به منظور ثبت نام در سامانه ستاد می توانید از طریق مرکز تماس سامانه ستاد با شماره ۱۴۵۶، تماس حاصل فرمایید. سایر جزئیات، اطلاعات و شرایط در اسناد مزایده پیش بینی شده است.

شناسه آگهی ۱۹۶۷۴۴۳

اداره کل ارتباطات و امور بین الملل شهرداری شیراز

۱۴۰۴۰۶۶۱۱ ق

رزمایش مشترک دریایی ایران و روسیه در دریای خزر آغاز شد
رزمایش سه‌روزه مرکب امداد و نجات ۲۰۲۵ دریای خزر با حضور نیروهای دریایی ایران، روسیه و ناظرانی از کشورهای حاشیه این دریا و با شعار «با هم برای دریای خزری ایمن و امن» از روز گذشته و در دو فاز ساحلی و دریایی، به میزبانی ناوگان شمال و منطقه چهارم دریایی امام رضا(ع) نیروی دریایی ارتش آغاز شد. رزمایش مذکور گامی در راستای تحکیم صلح، امنیت و همکاری‌های میدانی کشورهای منطقه در حوزه دریایی به‌شمار می‌رود. امیر دریادار دوم رزاقی، سخنگوی رزمایش اقدام اخیر را در مسیر توسعه دیپلماسی مبتنی بر همکاری‌های بین‌المللی مهم خوانده است.

نخست وزیر عراق: بغداد و تهران در یک سنگر هستند
هیئت پارلمانی ایران دیروز با نخست وزیر عراق در بغداد دیدار کرد. ابراهیم رضایی از اعضای هیئت درباره جزئیات این دیدار گفت: نخست وزیر عراق در این دیدار تأکید کرد ایران و عراق در یک سنگر قرار دارند و موضع ما در جنگ اخیر، محکوم کردن قاطع جنایت‌های رژیم صهیونیستی علیه ایران بود. رضایی بیان کرد: شیاع السودانی اعلام کرد عراق تجاوز رژیم صهیونیستی به آسمان عراق را محکوم و این موضوع را در مجامع بین‌المللی اعلام کرده است؛ این عمل رژیم صهیونیستی غیرقابل قبول بود و آن‌ها از حریم عراق سوءاستفاده کردند و این یک تجاوز علیه سرزمین عراق است که حاکمیت مستقلی دارد.

یادداشت

روایت نقد در سایه روایت فتح

محمد ولیان پور | نزدیک به یک ماه از پایان جنگ تحمیلی ۱۲روزه با ائتلاف آمریکایی و اسرائیلی می‌گذرد؛ ولی همچنان نشانه‌ای از بررسی جدی عملکردها و پایش نقاط قوت و ضعف کشور در برابر تجاوز دشمن به چشم نمی‌خورد. روز گذشته حسن اخلاقی امیری، نماینده مردم مشهد و کلات در صفحه شخصی‌اش نوشت: «پس از جنگ تحمیلی ۱۲روزه و شهادت تعداد زیادی از فرماندهان و دانشمندان کشورمان، منتظر تشکیل کمیته‌ای بودم که بی‌طرفانه به بررسی موضوع بپردازد، عملکردها را بررسی کند و در صورت نیاز برخورد نماید؛ اما متأسفانه چنین امری محقق نشد... متأسفانه نخبگانی که در یک مورد کوچک حساس بوده و ده‌ها مطالبه دارند، در این موارد سکوت می‌کنند». این در حالی است که کشور در وضعیت آتش‌بس است؛ آتش‌بسی که تنها وقفه‌ای برای آمادگی بیشتر بوده و ناگفته پیداست که موفقیت در مراحل بعدی جنگ، به آمادگی ما در برابر غافلگیری و تجاوزهای بعدی دشمن وابسته است. افزایش آمادگی هم با تحلیل وضع موجود و بازنگری یا تقویت مواضع به وجود می‌آید.

پیروزی راهبردی و کلان بر دشمن صهیونیستی که رهبر معظم انقلاب بر آن تأکید کرده‌اند به معنای غفلت از تحلیل و بررسی اجزای جبهه نیست. احساس پیروزی نباید سبب غفلتی شود که چشم‌ها را بر فرصت‌ها، تهدیدها، نقاط ضعف و قوت ما و دشمن ببندد. شاید نگاهی به عملکرد دشمن در این زمینه عبرت‌آموز باشد: کمیته تحقیق درباره ۷اکتبر (طوفان الاقصی) با وجود مخالفت دولت نتانیاهو و در بحبوحه جنگ توسط کنست ایجاد شده و در گزارش‌هایش به همه زمینه‌های امنیتی، نظامی و حتی تحلیل‌ها و نگرش‌های منجر به غافلگیری رژیم اشاره می‌کند. این کمیته ۲۰ماه پس از ۷اکتبر همچنان فعال است و تک‌تک ضربات حماس را بررسی می‌کند؛ گزارش میدانی می‌دهد، قصورها و تقصیرها و مسئولیت افراد را مشخص می‌کند، نقاط ضعف را شناسایی می‌کند و برای رفعشان پیشنهادهایی می‌دهد. برای نمونه این کمیته در آخرین گزارش خود که هفته گذشته منتشر شد، نتیجه تحقیقاتش درباره حمله حماس به شهرک اوفاکیم در قالب عملیات ۷اکتبر را اعلام کرد: «ارتش در این نبرد شکست خورده است و ۲۵ شهرک‌نشین و هشت نفر از نیروهای امنیتی در جریان این نبرد کشته شده‌اند. نبود استحکامات در چندین خانه دلیل اصلی تصمیم حماس برای تمرکز بر محله هاگوین بوده است و...». این گزارش‌ها در رسانه‌های ما صرفاً به عنوان اعتراف رژیم صهیونیستی به شکست و نقاط ضعفش تعبیر می‌شود که البته هست؛ اما واقعیت آن است که این اعتراف‌ها ممکن است به مقدمه‌ای برای آسیب‌شناسی و رفع کاستی‌های رژیم تبدیل شود. رژیم صهیونیستی ۲۰ سال پیش و پس از جنگ ۳۳ روزه با حزب‌الله لبنان نیز کمیته وینوگراد را تشکیل داد که با اختیارات کامل به بررسی عملکرد دولت و ارتش اسرائیل پرداخت و از ۷۰ مقام ارشد از جمله نخست‌وزیر بازجویی کرد. گزارش نهایی کمیته با ارزیابی دلایل ناکامی‌ها و بررسی راهبردهای نظامی و امنیتی و مسئولیت رده‌های مختلف، در نهایت به استعفای جمعی از مقامات رژیم و رفع برخی کاستی‌ها منجر شد که متأسفانه ۲۰ سال بعد در جنگ با حزب‌الله لبنان نتایج متفاوتی را رقم زد.

در کنار روایت فاتحانه از جنگ گذشته و تأکید بر قدرت قوای نظامی که نسبت ما با پشتوانه مردمی را مشخص می‌کند و قطعاً در میدان جنگ رسانه‌ای ضروری و تعیین‌کننده است، ضرورت دیگری هم برای حرکت رو به آینده وجود دارد؛ یعنی نگاه واقع‌گرایانه و آسیب‌شناسانه‌ای که نسبت ما با دشمن و توان طرفین را مشخص می‌کند و لازمه آمادگی در نبرد آینده است. اینجا جایی است که باید با صراحت به نقد کاستی‌ها و عملکردها در حوزه‌های مختلف پرداخت و به دور از خوش‌بینی، بدترین سناریوها را در نظر گرفت تا در مراحل بعدی به غافلگیری و ضربه از همان منافذ قبلی دچار نشویم.

نشست خبری

سخنگوی وزارت امور خارجه در پاسخ به قدس:

فعلاً هیچ برنامه‌ای برای مذاکره دوباره با آمریکا نداریم

آرش خلیل خانه | سخنگوی وزارت امور خارجه در پاسخ به پرسش خبرنگار قدس درباره برداشت دستگاه دیپلماسی از تأکید چندین باره ترامپ بر اینکه عجله‌ای برای مذاکره و پیشنهادی برای ایران ندارد در حالی که تروئیکای اروپایی با ابزار اسنپ‌بک در حال فشار و ایجاد بن‌بست در مسیر مذاکره هستند، گفت: ما موضعمان را در مورد مذاکره با سه کشور اروپایی اعلام کردیم (و مطالبه‌گر خواهیم بود) اما در شرایط و وضعیت موجود ما هم هیچ برنامه‌ای برای مذاکره با آمریکا نداریم. وی افزود: با این حال دیپلماسی یک ابزار و فرصت است برای صیانت از منافع ملی و هر زمان به نتیجه برسیم می‌توانیم برای تأمین منافع ملی ایرانیان از این ابزار استفاده کنیم، دریغ نخواهیم کرد. اسماعیل بقایی همچنین در پاسخ به پرسشی در مورد اظهارات اخیر رئیس‌جمهور جمهوری آذربایجان در مورد کریدور زنگزور با اشاره به مواضع پیشین ایران افزود: ایجاد معابر جدید نباید خدشه‌ای به حاکمیت کشورهای منطقه و مرزهای شناخته شده سرزمینی ایجاد کند و باید با تغییرات ژئوپلیتیک منطقه‌ای همراه باشد. بقایی در ارتباط با رایزنی ایران با روسیه و چین گفت: روسیه و چین هر دو عضو برجام و شورای امنیت سازمان ملل هستند و در هر روندی که در این زمینه شکل بگیرد، می‌توانند نقش ایفا کنند. وی همچنین در پاسخ به پرسشی تأکید کرد: این برنامه‌ریزی انجام شده که رئیس‌جمهور در هفته‌های آینده به پاکستان سفر کند، البته اخبار و جزئیات بیشتر در این زمینه از سوی دفتر رئیس‌جمهور اعلام خواهد شد.

عراقچی در آستانه مذاکره با تروئیکای اروپایی در نامه‌ای به گوترش تأکید کرد اتحادیه اروپا صلاحیت فعال‌سازی مکانیسم ماشه را ندارد

طلبکاری ایران، بدهکاری اروپا

هدایت جاوید | همزمان با انتشار اخباری درباره موافقت تهران برای برگزاری نشستی دیگر با تروئیکای اروپایی در خصوص مسئله هسته‌ای و در حالی که این روزها تهدید به فعال‌سازی مکانیسم ماشه علیه کشورمان به لقلقه زبان مقامات اتحادیه تبدیل شده، روز گذشته سیدعباس عراقچی در نامه‌ای به دبیرکل سازمان ملل مواردی را روی کاغذ آورده که می‌تواند بحث‌ها درباره این ابزار تهدید غرب را به سمت و سوی دیگری ببرد. وزیر امور خارجه در نامه‌ای خطاب به آنتونیو گوترش؛ دبیر کل سازمان ملل متحد، خانم کایا کالاس؛ مسئول سیاست خارجی اتحادیه اروپا و اعضای شورای امنیت سازمان ملل، اقدام سه کشور اروپایی در احیای قطعنامه‌های لغو شده و حرکت به سمت فعال‌سازی مکانیسم ماشه را باطل دانسته و به ذکر دلایلی می‌پردازد که چرا تروئیکا از هیچ گونه مشروعیت حقوقی، سیاسی و اخلاقی برای فعال‌سازی سازوکارهای برجام و قطعنامه ۲۲۳۱ شورای امنیت (مصوب ۲۰۱۵) برخوردار نیست.

> عراقچی حرکت اروپا به سمت فعال‌سازی مکانیسم ماشه را باطل دانسته و به ذکر دلایلی می‌پردازد که چرا تروئیکا از هیچ گونه مشروعیت حقوقی، سیاسی و اخلاقی برای فعال‌سازی سازوکارهای برجام و قطعنامه ۲۲۳۱ شورای امنیت (مصوب ۲۰۱۵) برخوردار نیست

■ نامه عراقچی حاوی چه نکات جدیدی است؟

همان گونه که گفته شد منابع خبری روز گذشته گزارش داده‌اند جمهوری اسلامی در پاسخ به درخواست کشورهای اروپایی عضو برجام، با برگزاری دور جدید مذاکرات هسته‌ای موافقت کرده است. این مذاکرات روز جمعه در سطح معاونان وزیر امور خارجه و با حضور مجید تخت روانچی و کاظم غریب‌آبادی در استانبول برگزار می‌شود. این در شرایطی است که در دولت چهاردهم، تاکنون ۶ دور مذاکره با سه کشور اروپایی عضو برجام (فرانسه، انگلیس و آلمان) برگزار شده است.

اما طرفین در حالی به استقبال دور تازه گفت‌وگوها می‌روند که مرقومه جدید وزیر امور خارجه کشورمان بیانگر خط و خطوط جدید تهران در مواجهه با دولت‌های منفعل و همیشه طلبکار اروپایی است. عراقچی در نامه مذکور توسل تروئیکا به مکانیسم ماشه را به دو دلیل موجه و منطقی یعنی نقض اصول بنیادین برجام پس از حمله به تأسیسات هسته‌ای ایران که اتحادیه آن را محکوم نکرد و همچنین قصور طولانی‌مدت اروپا در عمل به تعهدات متقابل برجامی را زیر سؤال برده و مردود می‌داند. در نامه وزیر خارجه آمده است: سه کشور اروپایی (E۳) با اقدامات و اظهارات خود - از جمله حمایت سیاسی و مادی از تجاوز نظامی غیرقانونی و غیرموجه اخیر رژیم اسرائیل و ایالات متحده، نقض اصول بنیادین برجام و همچنین قصور مستمر و طولانی‌مدت در عمل به تعهداتشان - عملاً جایگاه خود را به‌عنوان «شرکت‌کننده» در برجام از دست داده‌اند. از این رو، هر گونه تلاش آنان برای احیای قطعنامه‌های لغو شده شورای امنیت، بی‌اعتبار و از نظر حقوقی باطل است. از این رو سه کشور اروپایی نمی‌توانند و نباید اجازه یابند با سوءاستفاده از قطعنامه‌ای که خود به آن پایبند نبوده‌اند، اعتبار شورای امنیت سازمان ملل را زیر سؤال ببرند. در ادامه البته با هشدار به طرف غربی تأکید شده است: ایران نشان داده توان مقابله با هر گونه [تهاجم وحشیانه یا به اصطلاح خودشان] «کار کثیف» ناشی از توهم را دارد، اما همواره آمادگی داشته به دیپلماسی معنادار و مبتنی بر حسن نیت، پاسخ متقابل دهد.

■ ۲ واقعیت که وزیر خارجه روی آن انگشت گذاشت

عراقچی پیش‌تر نیز با وزیران خارجه سه کشور اروپایی و خانم کالاس تلفنی گفت‌وگو کرده و پس از آن خطاب به آن‌ها گفته بود: اگر اتحادیه می‌خواهد نقشی ایفا کند، باید مسئولانه رفتار کند و از سیاست فرسوده تهدید و فشار از جمله تهدید به اجرای سازوکار «اسنپ‌بک» دست بردارد. با این حال مرقومه اخیر سکاندار دستگاه دیپلماسی جمهوری اسلامی چیزی فراتر از توصیه به چشم آبی‌ها برای پرهیز از جنجال‌سازی و به نوعی گامی در راستای خلع سلاح کردن اروپا - با زیر سؤال بردن قانونی بودن یا نبودن توسل اروپا به مکانیسم ماشه - و برگرداندن فشار و تهدیدها به سوی خودشان تعبیر می‌شود. در همین راستا رضا نصری، حقوقدان و تحلیلگر مسائل سیاسی با اشاره به نکته مورد اشاره توسط عراقچی و اینکه اروپا شایستگی و در واقع توانایی فعال‌سازی مکانیسم ماشه را ندارد با تأیید این گفته می‌نویسد: اصولاً کشورهای اروپایی دیگر مشروعیت و صلاحیت ارجاع به سازوکار حل اختلاف برجام را ندارند و اگر چنین کنند، خلاف قانون عمل کرده‌اند. بر اساس قطعنامه ۲۲۳۱ شورای امنیت سازمان ملل متحد که مؤید برجام است، تنها دولت‌های «شرکت‌کننده» در برجام حق استفاده از مکانیسم حل‌وفصل اختلاف را دارند. توجه بفرمایید بر اساس مفاد برجام، اعضای این توافق، نه به عنوان «طرف‌ها» به معنای سنتی حقوق معاهدات، بلکه به عنوان «مشارکت‌کنندگان» شناخته می‌شوند. این عنوان تهی از بار حقوقی نیست، بلکه مفهومی کارکردی را منعکس می‌کند. مشارکت وضعیتی ثابت و دائمی نیست، بلکه شرطی پویا و وابسته به تداوم تعامل، پایبندی با حسن نیت و التزام به هدف و موضوع توافق است. به زبان دیگر، این واژه به نقشی مستمر در حفظ و اجرای مفاد توافق اشاره دارد.

> بر اساس قطعنامه ۲۲۳۱ شورای امنیت سازمان ملل متحد که مؤید برجام است، تنها دولت‌های «شرکت‌کننده» در برجام حق استفاده از مکانیسم حل‌وفصل اختلاف را دارند. توجه بفرمایید بر اساس مفاد برجام، اعضای این توافق، نه به عنوان «طرف‌ها» به معنای سنتی حقوق معاهدات، بلکه به عنوان «مشارکت‌کنندگان» شناخته می‌شوند

وی ادامه می‌دهد: شواهد نشان می‌دهد اقدام‌ها و مواضع اخیر تروئیکای اروپایی آن‌ها را عملاً از جایگاه یک عضو مشارکت‌کننده برجام خارج کرده است. در واقع، برجام تعهدات متقابلی را برای همه طرف‌ها مقرر کرده بود. با این حال، پس از خروج آمریکا در ۲۰۱۸، سه کشور اروپایی عملاً از اجرای تعهدات اقتصادی خود سر باز زدند و نتوانستند سازوکار مؤثری برای انتفاع ایران ایجاد کنند. تخطی اروپا از تعهداتش به معنای نقض بنیادین روح و متن برجام است و طبق اصول حقوق معاهدات، طرفی که خود به تعهدات پایبند نبوده، نمی‌تواند صرفاً به بخش‌های دلخواه توافق استناد کند. ضمن اینکه برجام با هدف حل‌وفصل مسالمت‌آمیز بحران هسته‌ای شکل گرفت و مکانیسم‌های دیپلماتیک نظارت و راستی‌آزمایی مفصلی را پیش‌بینی کرد. اما جنگ ۱۲روزه خرداد ماه ۱۴۰۴، شرایط را از بنیان دگرگون کرد. تأسیسات فردو و نطنز که قلب برنامه غنی‌سازی بودند، با بمباران سنگرشکن تخریب شدند. حال موضوع مورد مذاکره در برجام - یعنی یک برنامه هسته‌ای فعال - اکنون عملاً وجود خارجی ندارد یا به شدت تضعیف شده است. در چنین شرایطی، اصرار بر اجرای مکانیسم ماشه دقیقاً مطابق گذشته، موضوعیتی ندارد.

■ ایران در جایگاه مطالبه از اروپا

وجود گزاره‌های موجود سبب شد سخنگوی وزارت خارجه هم در نشست خبری دیروز خود با بیان اینکه امروز بیشتر از قبل توسل به مکانیسم ماشه از سوی اروپا از منظر اخلاقی، حقوقی و سیاسی بی‌معناست، گفت: طرف‌های اروپایی خودشان متهم هستند؛ چرا که در اجرای برجام قصور داشتند. همچنین در جریان تجاوزهای رژیم نه تنها آن را محکوم نکردند، بلکه با برخی موضع‌گیری‌ها درصدد توجیه این تجاوز برآمدند. اسماعیل بقایی ادامه داد: آن‌ها اکنون از هیچ توجیه اخلاقی، سیاسی و منطقی برای اینکه از قطعنامه‌ای که خودشان باعث عدم اجرای آن شدند برای بازگرداندن تحریم‌ها برخوردار نیستند. چنین تهدیدی اگر عملیاتی شود، بدین معناست که کشورهای اروپایی اساساً قائل به هیچ گونه نقش‌آفرینی در روندهای مربوط به ایران نیستند. نشست پیش رو هم جلسه مطالبه‌گرایانه از سوی ایران خواهد بود.

■ اتفاقی تازه و مهم در موضوع هسته‌ای ایران

اما یادآوری اینکه اتحادیه اروپا به سبب انفعال و اقدام‌های گذشته صلاحیت توسل به مکانیسم ماشه را ندارد در شرایطی است که دو روز پیش مشاور رهبر معظم انقلاب ضمن سفر به روسیه دیداری با رئیس جمهور این کشور داشت، اقدامی که بسیاری آن را در مسیر پرونده هسته‌ای ایران و رایزنی و مشورت دو متحد بر سر این مسئله ارزیابی کردند. بر اساس اعلام دیمیتری پسکوف، سخنگوی کرملین؛ علی لاریجانی در دیدار با ولادیمیر پوتین اوضاع خاورمیانه و برنامه هسته‌ای ایران را مورد بررسی قرار داده‌اند. با این حال طبق گفته سخنگوی وزارت خارجه، آقای لاریجانی به عنوان فرستاده ویژه رئیس جمهور در سفر اخیر حامل پیام و دیدگاه کلان ایران درباره تحولات منطقه‌ای و بین‌المللی و روابط دوجانبه بوده و در دیدار با رئیس جمهور روسیه درباره طیف متنوعی از موضوعات به ویژه روابط دوجانبه و مسائل منطقه‌ای بحث و رایزنی داشته است.

با این حال همزمان با شروع دور جدیدی از تحرکات دیپلماسی هسته‌ای ایران پس از جنگ ۱۲روزه، اتفاق اخیر از سوی تحلیلگران مورد توجه قرار گرفته است. در همین ارتباط محمدرضا منافی، تحلیلگر مسائل سیاسی می‌نویسد: علی لاریجانی که چندین دوره رئیس مجلس ایران بوده، در سال‌های اخیر کمتر در محافل و رویدادهای سیاسی ظاهر شده ولی یکی از شناخته شده‌ترین چهره‌های سیاسی و یکی از نزدیک‌ترین سیاستمداران به رهبر معظم انقلاب اسلامی ایران است و تجربه بالایی در زمینه مذاکرات دیپلماتیک و مذاکرات هسته‌ای ایران دارد.

وی با بیان اینکه سفر مهم علی لاریجانی به مسکو و دیدار او با رئیس جمهوری روسیه، دو روز پس از تماس تلفنی وزیران امور خارجه تروئیکای اروپایی با عباس عراقچی و هشدار آن‌ها درباره فعال کردن مکانیسم ماشه (اسنپ‌بک) و بازگرداندن همه تحریم‌های سازمان ملل در صورت عدم دستیابی ایران به توافق هسته‌ای تا پایان تابستان جاری، انجام شده، معتقد است: حضور این مقام ایرانی در مسکو می‌تواند به معنای تمایل تهران برای پذیرفتن پیشنهاد روسیه برای حل مسئله هسته‌ای باشد. روسیه اعلام کرده حق ایران به عنوان یک کشور امضاکننده معاهده منع اشاعه سلاح‌های هسته‌ای (ان‌پی‌تی) را برای برخورداری از فعالیت غنی‌سازی اورانیوم با غنای متعارف حمایت می‌کند. سفر لاریجانی به عنوان یکی از عالی‌ترین مشاوران رهبر معظم انقلاب به روسیه را قطعاً باید یک گام مهم از سوی ایران ارزیابی کرد. حرف‌های لاریجانی به عنوان نماینده رهبر ایران به عنوان عالی‌ترین شخص تصمیم‌گیر در ایران عیناً مطابق با مواضع رهبر معظم ایران است و از این جهت، پوتین می‌تواند روی حرف‌های لاریجانی به عنوان حرف آخر ایران، حساب کند و ممکن است این ملاقات، خبرهای مهمی در روزها یا هفته آینده درباره پرونده هسته‌ای ایران به دنبال داشته باشد.

فراخبر

دلسوزی آب‌دزدها برای ایرانی‌ها!

گروه خبر | اینکه دشمنان ایران اسلامی به دنبال سوءاستفاده از چالش‌های درونی کشورمان و بهره‌برداری از آن در راستای اهداف پلید خود هستند چیز تازه‌ای نبوده و البته دیگر بر کسی پوشیده نیست. با این حال طنز تلخ ماجرا جایی است که سردمداران کودک‌کش صهیونیست تلاش می‌کنند در هنگامه برخی تحولات، خود را به عنوان منجی و در کنار مردم ایران جا بزنند.

در این مسیر و در حالی که بیش از یک و نیم سال است که این قاتلان ورود تمام مواد غذایی و آب به زندان روباز غزه را بسته و عملاً از گرسنگی به عنوان سلاح کشتار فلسطینیان استفاده می‌کنند، روز گذشته وزیر انرژی صهیونیست با اشاره به اخبار کم‌آبی در کشورمان با انتشار توییتی به مردم ایران وعده کمک برای حل این مسئله را داد! الی کوهن در پیامی به زبان فارسی نوشت: «من رنج شما را می‌بینم و می‌دانم که حتی به اندازه کافی آب آشامیدنی ندارید. این به دلیل اقدام‌های رژیم ستمگر حاکم بر تهران است. روزی که جمهوری اسلامی سرنگون شود، زندگی شما بسیار بهتر خواهد شد و شما نیز خواهید توانست از فناوری‌های آبی اسرائیل بهره‌مند شوید».

مقام صهیونیست البته به سرعت از طرف مردم پاسخ خود را گرفت و انتشار پیام‌هایی از سوی کاربران ایرانی مانند «فناوری آب شما موشک‌هایی بود که شاه‌لوله آب تجریش را هدف گرفت، نمونه کارتان در غزه قابل مشاهده است، در حالی اوضاع این قدر تلخ شده که شمر بن ذی الجوشن نگران تشنگی ماست»، گواه این مدعاست. اما اینکه نه تنها وزیر انرژی رژیم بلکه دیگر مقامات اسرائیل همواره تأکید دارند که صهیونیست‌ها برخلاف همسایگان توانسته‌اند بر کمبود آب غلبه کرده و به لطف دانش و نوآوری، بیابان را به کشتزار تبدیل کنند هم از آن جوک‌های خنده‌دار بوده و همین ادعا هم مانند بنیان رژیم اشغالگر بر دروغی بزرگ استوار است. صهیونیست‌ها شاید به زعم خود توانسته‌اند بیابان را به سرسبزی تبدیل کنند اما این نه به برکت توانایی آن‌ها بلکه به سبب غارت منابع آبی کشورهای همسایه از جمله سوریه، لبنان و اردن محقق شده است. رژیم پس از جنگ سال ۱۹۶۷ و تسلط بر بلندی‌های جولان سوریه عملاً بر دریاچه طبریا با بیش از ۶۰۰ میلیون مترمکعب آب و سرشاخه‌های رودهای بانیاس و یرموک به عنوان منابع آبی سه کشور مذکور تسلط پیدا کرده و سپس با ایجاد کانال و منحرف کردن این منابع آبی عملاً نه تنها آب را به اهرم فشاری علیه همسایگان خود تبدیل کرده بلکه به مدد این آب‌دزدی توانسته در حوزه انرژی عرض اندام کرده و به دیگران فخرفروشی کند.

تا وقتی اینجا هستی باید خفه شوی!

اظهارات عضو سازمان ملل درباره غزه به مذاق رژیم صهیونیستی خوش نیامده و تصمیم گرفته ویزای او را باطل کند. به گزارش یورونیوز، گیدئون ساعر، وزیر امور خارجه رژیم صهیونیستی در شبکه اجتماعی ایکس نوشت: «دستور دادم مجوز اقامت جاناتان ویتال، رئیس اوچا (دفتر هماهنگی امور بشردوستانه سازمان ملل متحد) در اسرائیل، تمدید نشود». جاناتان ویتال که شهروند آفریقای جنوبی است و در بیت‌المقدس اقامت دارد برای بررسی شرایط انسانی حاکم بر غزه به‌طور مکرر از بخش محاصره‌شده سرزمین‌های فلسطینی بازدید می‌کند.

این مسئول ارشد سازمان ملل متحد پیش‌تر بارها شرایط بشردوستانه حاکم بر غزه را در پی تشدید حملات رژیم صهیونیستی و ممانعت از ورود کمک‌های انسانی برای بیش از ۲ میلیون ساکن این باریکه محکوم کرده بود.

جاناتان ویتال در همین راستا ماه آوریل گذشته تأکید کرده بود ساکنان غزه به دلیل تأثیرات جنگ و حملات مداوم اسرائیل «به‌تدریج در حال جان باختن هستند».

وی تصریح کرده بود: «آنچه ما شاهدش هستیم، کشتار و قتل‌عام است. از گرسنگی به عنوان سلاح استفاده می‌شود و ساکنان با تهدید کوچ اجباری مواجه‌اند. این برای مردمی که فقط تلاش می‌کنند زنده بمانند حکم مرگ را دارد».

با وجود اوج گیری بحران انسانی، آتش‌بس موقت در غزه این بار محتمل است

توقف تاکتیکی صهیونیست‌ها یا فرصتی برای صلح؟

موسوی | این روزها همه بسیج شده‌اند تا بتوانند اسرائیل را از باتلاق غزه بیرون بکشند؛ از پاپ لئو چهاردهم که پس از حمله اسرائیل به کلیسای کاتولیک غزه دعوت به آتش‌بس کرده تا مقام‌های سازمان ملل. پس از بیش از ۲۰ ماه از آغاز جنگ بی‌رحمانه اسرائیل علیه نوار غزه، بار دیگر خبرهایی از احتمال اعلام آتش‌بس موقت میان اسرائیل و مقاومت فلسطینی به گوش می‌رسد. میانجی‌گری‌ها به رهبری قطر و آمریکا در حال پیشبرد مذاکراتی برای برقراری آتش‌بسی ۶۰ روزه هستند؛ توافقی که دونالد ترامپ، رئیس جمهور آمریکا قول داده در صورت پیشرفت مذاکرات، آن را تمدید کند. اما آیا این آتش‌بس می‌تواند به معنای پایان جنگ و بازگشت آرامش به غزه باشد؟ نگاهی دقیق‌تر به اهداف و طرح‌های اسرائیل نشان می‌دهد این توقف موقت، نه یک گام واقعی به سمت صلح، بلکه بخشی از یک راهبرد بلندمدت برای کنترل کامل و دائمی غزه است.

بنیامین نتانیاهو، نخست‌وزیر اسرائیل بارها تأکید کرده هدف اصلی تل‌آویو نه صرفاً توقف موقت خشونت‌ها، بلکه خلع سلاح کامل مقاومت فلسطینی، به‌ویژه سازمان حماس و بازسازی ساختارهای امنیتی و سیاسی غزه تحت کنترل این رژیم است. در این چشم‌انداز، حتی تشکیلات خودگردان فلسطین نیز نقشی در اداره غزه نخواهد داشت و به جای آن، اسرائیل ممکن است نیروهای شبه‌نظامی مورد حمایت خود یا نیروهای امنیتی عرب را به‌کار گیرد تا مدیریت موقت را بر غزه اعمال کند.

از سوی دیگر، نتانیاهو و دولت دست‌راستی و افراطی اسرائیل قصد دارند شهرک‌های غیرقانونی خود را در شمال غزه بنا کنند و پروژه ساخت «شهرک چادری» در رفح را برای جابه‌جایی اجباری بیش از ۶۰۰ هزار فلسطینی به اجرا بگذارند. این اقدام که به‌عنوان مهندسی جمعیتی شناخته می‌شود، با هدف تغییر ساختار جمعیتی نوار غزه و تسلط دائمی بر آن صورت می‌گیرد.

طرح آتش‌بس پیشنهادی شامل عقب‌نشینی مرحله‌ای نیروهای اسرائیلی از غرب به شرق، توقف حملات هوایی، اجازه ورود کمک‌های انسانی و تبادل زندانیان است. این پیشنهاد با حضور پررنگ آمریکا به‌عنوان تضمین‌کننده پایبندی طرف‌ها مطرح شده است؛ اما تاریخ نشان داده اسرائیل به سرعت پس از هر آتش‌بس، بار دیگر به حملات خود ادامه داده است.

مقامات اسرائیلی اذعان کرده‌اند این آتش‌بس صرفاً یک فرصت استراتژیک برای آماده شدن برای مرحله بعدی جنگ است و نتانیاهو به هیچ عنوان قصد پایان دادن کامل به درگیری را ندارد. این وضعیت موجب شده بسیاری از تحلیلگران آن را «وقفه تاکتیکی» و نه «طرح صلح» بنامند.

■ **بازسازی غزه؛ اهرم فشار و ابزار کنترل**

در کنار اقدامات نظامی، اسرائیل تلاش دارد بازسازی نوار غزه را به ابزاری برای اعمال فشار سیاسی تبدیل کند. به گفته منابع اسرائیلی، اجازه داده شده است قطر و برخی کشورها به صورت محدود در بازسازی غزه مشارکت کنند، اما به‌گونه‌ای که منابع مالی به حماس نرسد و کنترل کامل بر روند بازسازی حفظ شود. عربستان سعودی و امارات نیز بازسازی غزه را مشروط به پایان جنگ کرده‌اند که این امر مزید بر علت شده تا بازسازی تبدیل به بازی سیاسی شود و نتواند به شکل واقعی برای مردم غزه مفید واقع شود.

■ **جابه‌جایی اجباری و بحران انسانی در غزه**

طرح جابه‌جایی ۶۰۰ هزار فلسطینی به شهر رفح و فشار برای انتقال به سمت مصر یا ساحل دریا یکی از بحرانی‌ترین ابعاد این برنامه است. اسرائیل و واشنگتن در حال بررسی گزینه‌های پذیرش این جمعیت آواره توسط کشورهای ثالث مثل اتیوپی، اندونزی و لیبی هستند که با اعتراضات شدید از سوی مصر و جامعه جهانی روبه‌رو شده است.

این سیاست جمعیتی به عنوان یکی از اشکال آشکار نسل‌کشی و نقض حقوق بشر در نوار غزه تلقی می‌شود و می‌تواند به بحران انسانی عظیمی منجر شود.

■ **تجربه شکست‌های گذشته و تردید در موفقیت طرح‌های جدید**

تاریخ نشان داده تلاش‌های اسرائیل برای ایجاد حکومت‌های جایگزین و تکه‌تکه کردن نوار غزه با شکست روبه‌رو شده است. پروژه‌هایی مانند «لیگ روستاها» در کرانه باختری و حمایت از شبه‌نظامیان در لبنان پیش از این ناکام مانده‌اند و واقعیت مقاومت فلسطینی را تغییر نداده‌اند.

مایکل میلشتاین، تحلیلگر امور فلسطین، این طرح‌ها را بی‌پایه و شکست‌خورده می‌داند و معتقد است قدرت و فشار نظامی به تنهایی نمی‌تواند حماس را وادار به تسلیم یا ترک غزه کند.

■ **چشم‌انداز آینده؛ توقفی موقت در یک جنگ طولانی**

هم‌اکنون غزه در نقطه‌ای سرنوشت‌ساز قرار دارد؛ جایی که هر آتش‌بس موقت می‌تواند به معنای فرصتی برای تنفس مردم و آماده‌سازی دوباره طرف‌ها باشد یا به ابزاری برای تحکیم اشغال و اعمال فشار بیشتر تبدیل شود.

تا زمانی که تل‌آویو از پاسخ‌گویی در قبال اقدامات جنایتکارانه خود در غزه مصون باشد و جامعه جهانی نتواند نقش واقعی در تحقق صلح عادلانه ایفا کند، آتش‌بس‌ها بیش از آنکه پلی برای صلح باشند، زنگ خطری برای ادامه جنگ و تشدید بحران انسانی خواهند بود.

یادداشت

نه به نقشه سیاه موساد

سیداحمد موسوی | در دل سرزمینی کوچک و محصور، میان آوار دیوارها و خاکستر رؤیاها، کودکانی هستند که هنوز بازی می‌کنند؛ با لبخندی نیمه‌جان و چشمانی که زودتر از زمان، طعم اندوه را چشیده‌اند. مادرانی که چشم به آسمان دوخته‌اند، با دلی لرزان و دعایی خاموش؛ مبادا انفجار بعدی، نام فرزندشان را از فهرست زندگی پاک کند. اینجا غزه است؛ زخمی کهنه بر پیشانی تاریخ، اما با قلب‌هایی که هنوز می‌تپند، هنوز می‌جنگند، هنوز امیدوارند.

و اینک، صدایی مرموز از آن سوی مرزها می‌آید؛ صدایی که به جای فریاد همدلی، نوای تبعید در گوش جهان زمزمه می‌کند. دیوید بارنئا، رئیس موساد در لفافه‌ای از سیاست و نیرنگ، طرحی شیطنت‌آمیز را پیش کشیده است؛ انتقال اجباری صدها هزار فلسطینی از غزه، به بهانه نجات. اما در پس این طرح به اصطلاح «نجات»، تبعید به دوردست‌ها نهفته است؛ اندونزی، اتیوپی، لیبی... سرزمین‌هایی که حال باید بار جنایتی تاریخی را به دوش بکشند.

این طرح، نه رحمت است و نه راه نجات؛ بلکه همان نام آشنای اشغال است، در نقابی تازه؛ کوششی برای زدودن نام غزه از نقشه، برای محو صدای فلسطین از حافظه جهان و این بار، زیر پرچم کمک بشردوستانه. آیا نباید پرسید کدام دست یاری، خانه را از صاحبش می‌گیرد؟ کدام نجات بر تبعید تکیه دارد؟

اندونزی، این کشور مسلمان و فریادگر عدالت، اکنون در گذرگاهی تاریخی ایستاده است. انتخابش، نه تنها بر سرنوشت فلسطینیان، بلکه بر وجدان جهان تأثیر خواهد گذاشت. آیا تسلیم این فریب خواهد شد یا در برابر این توطئه، چونان صخره‌ای در برابر موج خواهد ایستاد؟ سناتور آمریکایی، کریس ون‌هولن با صداقت گفت: این طرح «توهین‌آمیز و مشمئزکننده» است؛ چرا که بوی نسل‌کشی می‌دهد، نه یاری. اندونزی باید بداند تخلیه غزه پایان یک جغرافیا نیست، بلکه پایان یک رؤیاست؛ رؤیای بازگشت، رؤیای بقا. آنان که از ۱۹۴۸ آواره شده‌اند، هنوز کلید خانه‌ای را بر گردن دارند که دیوارهایش زیر خاک رفته است و اکنون، آخرین سنگرشان، غزه، زیر تیغ نابودی است.

اگر امروز حتی به ظاهر، کوچ کنند، فردا هیچ‌گاه بازنخواهند گشت.

رهبران مذهبی اندونزی، بویا انوار عباس و خلیل نافیس، این خطر را درک کرده‌اند. آنان هشدار داده‌اند راه حل، کوچ نیست، عدالت است. راه چاره، کمک به بقاست، نه ترک وطن. این سخنی است که بارها از زبان وجدان‌های بیدار جهان نیز شنیده‌ایم؛ جابه‌جایی اجباری، جنایتی است در لباس همدلی.

آیا می‌توان باور کرد کسی که مردم را هزاران کیلومتر از خانه‌شان دور می‌کند، برایشان خیر می‌خواهد؟ یا این، نقشی است در سناریویی شوم که هدفش پاک کردن نام فلسطین از روی زمین است؟ هر قدمی که به خارج از غزه برداشته شود، گامی به سوی فراموشی است؛ فراموشی فرهنگی، جغرافیایی و انسانی.

اما هنوز امید هست. اندونزی می‌تواند پیام‌آور عدالت باشد؛ می‌تواند به‌جای میزبانی از آوارگان، حامی بازگشت آنان باشد. می‌تواند به‌جای امضای نقشه تبعید، سازنده بیمارستان، مدرسه و پناه باشد. کمک واقعی، کمک به ماندن است، نه به رفتن.

غزه خانه است، نه اردوگاه موقت. غزه وطن است، نه تبعیدگاه. اکنون لحظه تصمیم است. اندونزی می‌تواند نامش را در کتب تاریخی، در کنار ملت‌هایی ثبت کند که نگذاشتند نور امید خاموش شود و فریاد بزند: نه به موساد، نه به تخلیه اجباری، نه به همدستی با ظلم.

تاریخ در حال نظاره است. سکوت، دیگر بی‌طرفی نیست؛ انتخاب است و جهان چشم به راه ایستادگی است.

فراخبر

رسوایی اخیر ترامپ؛ آینه ریاکاری غرب و مظلومیت «زن»

فاطمی نژاد | افشاگری اخیر وال استریت ژورنال درباره نامه‌ای قدیمی و با لحن جنسی که دونالد ترامپ به جفری اپستین، سرمایه‌دار رسوای آمریکایی در سال ۲۰۰۳ نوشته، بار دیگر رابطه این دو چهره جنجالی را به کانون توجه افکار عمومی بازگردانده است. این نامه که گفته می‌شود به مناسبت تولد ۵۰ سالگی اپستین نگاشته شده، از سوی ترامپ به‌شدت تکذیب شده و او تهدید کرده به دلیل «افترای رسانه‌ای» از این روزنامه ۱۰ میلیارد دلار غرامت خواهد خواست.

با این حال، سابقه رابطه ترامپ با اپستین از پیش روشن است؛ از جمله حضور مشترک در میهمانی‌های شبانه دهه ۹۰ در عمارت مارالاگو و سخنان ضبط شده ترامپ در سال ۲۰۰۲ که اپستین را «مردی فوق‌العاده» توصیف کرده بود. همچنین شهادت‌هایی از قربانیان اپستین وجود دارد که ادعا می‌کنند در برخی از آن میهمانی‌ها، چهره‌هایی چون ترامپ نیز حضور داشته‌اند. اگرچه تاکنون هیچ دادگاه مستقلی اتهامی رسمی علیه رئیس جمهور آمریکا در این پرونده وارد نکرده، اما نزدیکی او به اپستین بار دیگر این سؤال را مطرح کرده که نخبگان غربی تا چه اندازه از جرایم یکدیگر آگاه بوده‌اند و با سکوت یا همدستی، آن‌ها را ممکن ساخته‌اند.

البته ترامپ تنها چهره‌ای نیست که با رسوایی‌های اخلاقی مواجه شده و پرونده اپستین نیز تنها مورد در این خصوص نیست. پیش‌تر نوار معروف سال ۲۰۰۵ برنامه «اکسس هالیوود» منتشر شده بود که در آن ترامپ با لحنی تحقیرآمیز و رکیک درباره زنان صحبت می‌کرد. همچنین پرونده‌های فراوانی با تعداد شکاتی بیش از ۲۰ نفر علیه آزارهای جنسی او از دهه ۸۰ میلادی وجود دارد. در یکی از این پرونده‌ها، دادگاه او را به پرداخت ۵ میلیون دلار غرامت به جین کارول محکوم کرد، گرچه اتهام تجاوز اثبات نشد.

این موارد هرچند تکان‌دهنده‌اند، اما منحصر به ترامپ نیستند. رسوایی بیل کلینتون با مونیکا لوینسکی، نام او در اسناد اپستین و نیز ماجرای شاهزاده اندرو بریتانیایی که به‌خاطر روابطش با اپستین از عناوین سلطنتی محروم شد، نمونه‌هایی از همین الگوی تکرارشونده‌اند. حتی دومینیک استراوس-کان، رئیس پیشین صندوق بین‌المللی پول با وجود اتهام‌های جدی، توانست با بهره‌گیری از خلأهای قانونی از پیگرد قضایی کامل بگریزد.

این پرونده‌ها نشان می‌دهند بسیاری از مدعیان دفاع از حقوق زنان، خود در قلب فرهنگی فاسد از سوءاستفاده و مصونیت قرار دارند. آن‌ها در ظاهر از جنبش‌هایی در حمایت از زنان و خانواده حمایت می‌کنند، اما در عمل، بخشی از همان ساختاری‌اند که این جنبش علیه آن شکل گرفت.

نگرانی اصلی نه‌فقط درباره وقوع این جرایم، بلکه درباره پنهان‌کاری و مصونیتی است که چهره‌های متنفذ سیاسی غربی از آن برخوردارند. در پرونده اپستین نیز بسیاری از اسناد کلیدی منتشر نشدند و افکار عمومی به این نتیجه رسیده که سیستم قضایی در برابر قدرت ثروتمندان و سیاسیون زانو زده است.

در چنین شرایطی است که پوچ بودن ادعای غرب درباره «حقوق زن» بیش از همیشه نمایان می‌شود. جایی که چهره‌های پرنفوذ سیاسی با بهره‌گیری از رسانه‌ها و قدرت قضایی، نه‌تنها از پاسخ‌گویی طفره می‌روند، بلکه در مقام واعظ، دیگران را نیز مورد بازخواست قرار می‌دهند. این همان استاندارد دوگانه‌ای است که سال‌هاست اعتماد عمومی در غرب را فرسوده و اخلاق را در برابر قدرت، قربانی کرده است.

« آگهی تجدید مناقصه عمومی یک مرحله ای با ارزیابی فشرده » نوبت اول

شرکت آب و فاضلاب استان خراسان رضوی در نظر دارد مناقصه عمومی یک مرحله ای با ارزیابی فشرده با موضوعات ذیل از طریق سامانه تدارکات الکترونیک دولت برگزار نماید. کلیه مراحل برگزاری فراخوان مناقصه عمومی، از طریق درگاه سامانه تدارکات الکترونیک دولت (ستاد) به آدرس www.setadiran.ir انجام خواهد شد ولازم است مناقصه گران در صورت عدم عضویت قبلی، مراحل ثبت نام در سایت مذکور ودریافت گواهی امضای الکترونیکی را جهت شرکت در مناقصه محقق سازند.تاریخ انتشار فراخوان در سامانه ۱۴۰۴/۰۴/۳۰ می باشد . اطلاعات واسناد و دعوتنامه مناقصه عمومی موضوع فوق الذکراز طریق سامانه ستاد به مناقصه گران ارسال خواهد شد.

ردیف	موضوع مناقصه	شماره فراخوان	مبلغ برآورد کار (ریال)	میزان تضمین شرکت در مناقصه (ریال)	مهلت دریافت اسناد مناقصه	مهلت تحویل پیشنهادها
۱	برونسپاری فعالیتهای بهره برداری و نگهداری از تاسیسات آب شرب امور بردسکن	۲۰۰۴۰۰۱۴۴۶۰۰۰۰۷۳	۷۹.۸۲۶.۵۸۹.۶۹۰	۳.۰۰۰.۰۰۰.۰۰۰	۱۴۰۴/۰۵/۱۳	۱۴۰۴/۰۵/۲۸
۲	پروژه انجام عملیات شبکه جمع‌آوری فاضلاب سایت ۲۱ هکتاری نهضت ملی مسکن شهر سبزوار	۲۰۰۴۰۰۱۴۴۶۰۰۰۰۷۴	۱۵۲.۰۳۰.۳۸۱.۴۹۶	۷.۶۰۲.۰۰۰.۰۰۰	۱۴۰۴/۰۵/۱۳	۱۴۰۴/۰۵/۲۷

دفتر روابط عمومی و آموزش همگانی شرکت آب و فاضلاب استان خراسان رضوی

۱۴۰۴۰۶۷۰۸

« آگهی تجدید مناقصات عمومی با ارزیابی فشرده» نوبت اول

شرکت آب و فاضلاب استان خراسان رضوی در نظر دارد مناقصات عمومی با ارزیابی فشرده با موضوعات ذیل را طبق جدول و به شرح ذیل از طریق سامانه تدارکات الکترونیک دولت برگزار نماید. کلیه مراحل برگزاری فراخوان مناقصه عمومی، از طریق درگاه سامانه تدارکات الکترونیک دولت (ستاد) به آدرس www.setadiran.ir انجام خواهد شد ولازم است مناقصه گران در صورت عدم عضویت قبلی، مراحل ثبت نام در سایت مذکور ودریافت گواهی امضای الکترونیکی را جهت شرکت در مناقصه محقق سازند. تاریخ انتشار فراخوان در سامانه ۱۴۰۴/۰۴/۳۰ می باشد . اطلاعات واسناد و دعوتنامه مناقصه عمومی موضوع فوق الذکراز طریق سامانه ستاد به مناقصه گران ارسال خواهد شد.

ردیف	موضوع مناقصه	شماره فراخوان	مبلغ برآورد کار	مهلت دریافت اسناد مناقصه	مهلت تحویل پیشنهادها	تاریخ بازگشایی پاکات
۱	انجام فعالیتهای بهره برداری و نگهداری از تاسیسات آب شرب امور آب و فاضلاب شهرستان فریمان	۲۰۰۴۰۰۱۴۴۶۰۰۰۰۶۹	(۹۳,۹۷۰,۵۲۹,۷۹۸ ریال) نود و سه میلیارد و نهصد و هفتاد میلیون و پانصد و بیست و نه هزار و هفتصد و نود و هشت ریال	۱۴۰۴/۰۵/۰۵	۱۴۰۴/۰۵/۲۱	۱۴۰۴/۰۵/۲۲
۲	انجام فعالیتهای بهره برداری و نگهداری از تاسیسات آب شرب امور آب و فاضلاب شهرستان گلبهار	۲۰۰۴۰۰۱۴۴۶۰۰۰۰۶۸	۸۳,۶۱۶,۱۷۸,۹۶۷ریال (هشتاد و سه میلیارد و ششصد و شانزده میلیون و یکصد و هفتاد و هشت هزار و نهصد و شصت و هفت ریال)	۱۴۰۴/۰۵/۰۵	۱۴۰۴/۰۵/۲۱	۱۴۰۴/۰۵/۲۲

دفتر روابط عمومی و آموزش همگانی شرکت آب و فاضلاب استان خراسان رضوی

۱۴۰۴۰۶۶۸۸

۳ گروه از واحدهای تولیدی مشمول بسته حمایتی دولت شدند

سعید شجاعی، معاون وزیر صمت با بیان اینکه بسته حمایتی دولت از صنایع و دستورالعمل آن تا پایان هفته به استان‌ها و بانک‌ها ابلاغ خواهد شد، گفت: این بسته به محض ابلاغ، قابلیت اجرا دارد. وی اظهار کرد: این بسته که ازسوی بانک مرکزی ابلاغ می‌شود شامل بحث‌های کلی است. بحث موانع صدور چک برگشتی، سرمایه در گردش واحدهای تولیدی، امهال یا افزایش سقف اعتباری تا ۵۰درصد برای واحدها و... در بسته‌ای دیده شده که دستورالعمل آن در بانک مرکزی است.وی در مورد ترتیب استان‌ها در برخورداری از این حمایت، خاطرنشان کرد: برخی موارد را قرار است معاونت تخصصی واحدها شناسایی کند و برخی موارد در استان است. هر استانی که سریع‌تر این فرایند را به اتمام برساند زودتر وارد فرایند اجرا می‌شود. وی با بیان اینکه سه دسته واحد تولیدی مشمول این بسته حمایتی می‌شوند، گفت: دسته نخست واحدهایی‌اند که مستقیم در جنگ آسیب دیدند. دسته دوم واحدهایی‌اند که متناسب با دو سیاست ما ازجمله «ارزآوری» و «معیشت» مشمول این بسته می‌شوند. دسته سوم نیز واحدهایی‌اند که به تبع و متأثر از شرایط جنگ آسیب دیده‌اند. به طور مثال، ماده اولیه به این واحدها نرسیده یا طبق ابلاغ شورای تأمین تعطیل شده بود.شجاعی افزود: هر کدام از این واحدها باید شناسایی و وارد این فرایند شود.

بررسی معضلات مدیریت کلان آب و اولویت‌های اشتباه درباره چالش‌های این حوزه همزمان با افزایش نگرانی‌ها از بی‌آبی در کشور

نشتی سیاست‌گذاری آب کجاست؟

دکتر حجت میان‌آبادی، متخصص دیپلماسی آب و عضو هیئت علمی دانشگاه تربیت مدرس

امروزه چالش‌های آبی به یکی از ابرچالش‌های کشور تبدیل شده است. براساس برخی مطالعات صورت‌گرفته درخصوص ۱۰۰ چالش اساسی ایران، «بحران آب» رتبه دوم را در میان ابرچالش‌های اساسی ایران به خود اختصاص داده است. بر پایه گزارش مرکز پژوهش‌های مجلس شورای اسلامی در تابستان ۱۳۹۷ از جمعیت شهری حدود ۶۲ میلیون نفری کشور، نزدیک به ۳۵ میلیون نفر آن (معادل ۵۶درصد) با تنش آب شرب مواجه شدند که در برخی موارد، این تنش‌ها به مناقشه‌های اجتماعی و سیاسی نیز تبدیل شد. براساس این گزارش، در تابستان ۱۳۹۷، ۲۳۴ شهر با جمعیت ۳۴/۵ میلیون نفر و ۶هزارو۷۰۰ روستا با جمعیت ۲/۲۵ میلیون نفر در معرض تنش آبی در پیک مصرف آب قرار گرفتند. بدین ترتیب پرسش اساسی که مطرح می‌شود این است عوامل مؤثر در ایجاد و تشدید چالش‌های آب در ایران چیست؟

■ نگاهی آماری به منابع آب در ایران

براساس آمار رسمی، میزان متوسط بارش در کشور سالیانه حدود ۳۹۶ میلیارد مترمکعب است که از این میان، ۲۳۲ میلیارد مترمکعب آن تبخیر (چرخه طبیعی هیدرولوژیکی) و ۵۴ میلیارد مترمکعب آن صرف تبخیر و تعرق جنگل‌ها، مراتع و دشت‌ها و سایر مصارف طبیعی می‌شود. ۱۱۰ میلیارد مترمکعب باقیمانده نیز منابع آب تجدیدپذیر سالیانه کشور را تشکیل می‌دهد که حدود ۶۶ میلیارد مترمکعب آن به‌صورت آب سطحی و ۴۴ میلیارد مترمکعب آن به‌صورت آب زیرزمینی، منابع آبخوان‌های کشور را تشکیل می‌دهد. هرچند بر پایه برخی مطالعات، منابع آب تجدیدپذیر کشور از حدود ۱۳۰ میلیارد مترمکعب در سال ۱۳۷۳ به حدود ۱۱۰ میلیارد مترمکعب در سال آبی ۹۰-۱۳۸۹ (بر اساس آخرین بیلان منابع آب کشور) و به حدود ۱۰۰ میلیارد مترمکعب در شرایط فعلی کاهش یافته است.

■ ۲۰ میلیارد مترمکعب تفاوت آمار دو وزارتخانه درباره آب کشاورزی

در حوزه مصارف آب کشاورزی، وزارت نیرو میزان مصرف آب در این حوزه را بیش از ۹۰ میلیارد مترمکعب در سال اعلام می‌کند. این درحالی است که وزارت جهادکشاورزی ضمن رد صریح این آمار، میزان مصرف آب کشاورزی در سال را حدود ۷۰ میلیارد مترمکعب اعلام می‌کند. (اختلاف ۲۰ میلیارد مترمکعب که در مقایسه با آمار و داده‌های آینده برای عزیزان قابل تأمل خواهد بود). متأسفانه این اختلاف شدید همچنان پابرجاست.

■ آمار مصرف آب در حوزه شرب و بهداشت

اما در حوزه مصرف آب شرب و بهداشت، میزان «برداشت» آب از منابع سطحی و زیرزمینی به طور متوسط ۷/۶ میلیارد مترمکعب در سال است. از این میزان، حدود ۴/۹ میلیارد مترمکعب از منابع آب زیرزمینی و ۲/۷ میلیارد مترمکعب از منابع آب سطحی و طرح‌های نمک‌زدائی تأمین می‌شود. به بیان دیگر، بیش از ۶۴درصد آب شرب در کشور از منابع زیرزمینی و تنها ۳۶درصد از منابع آب سطحی تأمین می‌شود. بنابراین میزان وابستگی تأمین امنیت آب شرب و بهداشت (در دو بخش شهری و روستایی) عمدتاً بر عهده منابع آب زیرزمینی (حدود دو برابر) در نسبت به منابع آب سطحی است. ازاین‌رو بولد کردن شاخص خالی یا پر بودن سدها، به عنوان تنها شاخص برای هشدار امنیت آب شرب و بهداشت در کشور صحیح، علمی و منطقی نیست.

■ مصرف آب به تفکیک شهری و روستایی

از میزان ۷/۶ میلیارد مترمکعب مصرف آب شرب و بهداشت در سال، حدود ۶۱درصد آن معادل ۴/۶ میلیارد مترمکعب در سال صرف مصارف شهری می‌شود. از این میان، حدود ۳/۶ میلیارد مترمکعب (۷۷درصد) صرف مصارف خانگی و بیش از یک میلیارد مترمکعب آب (۲۳درصد) صرف مصارف غیرخانگی می‌شود. سهم آب روستایی از مصارف کل آب شرب سالیانه در کشور کمتر از یک میلیارد مترمکعب (حدود ۱۳درصد) است که از این میان، ۸۷۰ میلیون مترمکعب آن (۹۰درصد) برای مصارف خانگی و ۱۰۰ میلیون مترمکعب آن (۱۰درصد) برای مصارف غیرخانگی برداشت می‌شود.

■ سهم نشتی و آب دزدی از کل مصرف آب

اما یک آمار بسیار مهم در حوزه سیاست‌گذاری و مدیریت آب که با وجود اهمیت بسیار زیاد در کشور به آن کم توجه می‌شود، آمار مربوط به آب بدون درآمد است. آب بدون درآمد، میزان آبی است که توسط شرکت آب و فاضلاب تأمین و به شبکه آب‌رسانی کشور وارد می‌شود اما به‌دلایل متعدد ازجمله هدررفت واقعی و نشتی‌های گسترده در شبکه انتقال و توزیع آب و هدررفت ظاهری و انشعابات غیرمجاز مصرف می‌شود. متوسط میزان آب بدون درآمد در کشور ۱/۹۹ میلیارد مترمکعب در سال است که ۲۶درصد از کل آب شرب کشور را به خود اختصاص می‌دهد. هرچند برخی منابع رسمی، متوسط آب بدون درآمد در حوزه آب و فاضلاب کشور در سال ۱۴۰۲ را بیشتر از این مقدار و ۳۲درصد اعلام کرده‌اند.

■ مصرف واقعی آب شرب در کشور چقدر است؟

در خصوص مصرف آب شرب در بخش‌های مختلف نکته قابل توجه آن است که از متوسط ۷/۶ میلیارد مترمکعب آب در سال، تنها ۱/۴ میلیارد مترمکعب آن (بیش از ۱۸درصد) مصرف می‌شود و مابقی ۶/۲ میلیارد مترمکعب آن (حدود ۸۲درصد) عمدتاً به فاضلاب تبدیل می‌شود که در صورت برنامه‌ریزی مناسب و با رعایت ملاحظات محیط زیستی و توجه به پایداری منابع آب زیرزمینی، می‌توان بخش معناداری از آن را دوباره بازچرخانی و مورد استفاده قرار داد.

■ بازچرخانی فقط ۲۷درصد آب شرب در تصفیه‌خانه‌های فاضلاب کشور

این درحالی است که براساس آمار شرکت آب و فاضلاب کشور، میزان پساب تولیدی از تصفیه‌خانه‌های فاضلاب کشور در سال ۱۴۰۲، تنها ۱/۷ میلیارد مترمکعب است که این میزان تنها ۲۷درصد آب برگشتی از مصارف شرب در کشور است که بیانگر غفلت عامدانه و آگاهانه در حوزه امنیت آب شرب بوده و نیازمند اصلاح سیاست‌ها و سرمایه‌گذاری‌های دولت و وزارت نیرو در این حوزه است و این پرسش را مطرح می‌کند که چرا باوجود اهمیت بسیار زیاد بازچرخانی این میزان آب شرب، سرمایه‌گذاری جدی‌ای در این حوزه صورت نمی‌گیرد؟

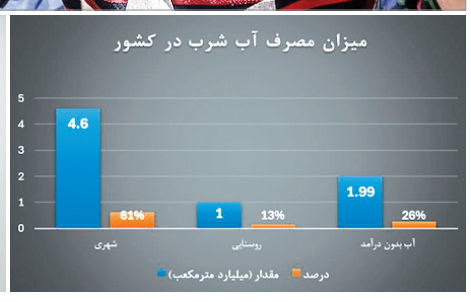

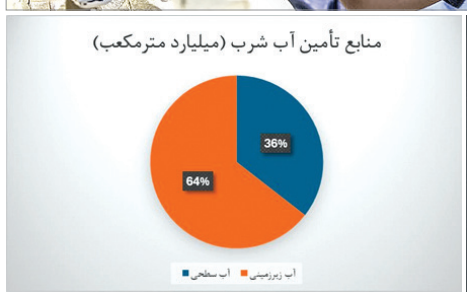

■ مصرف کولرهای آبی، ۳ تا ۴/۵ برابر سدامیرکبیر

همان‌طور که ذکر شد از ۷/۶ میلیارد مترمکعب آب در حوزه مصارف شرب، تنها ۱/۴ میلیارد مترمکعب از آب شرب کشور مصرف و از دسترسی و استفاده دوباره خارج می‌شود. حال باید پرسید بزرگ‌ترین مصرف‌کننده آب در بخش شرب کشور چیست؟ براساس برخی آمارهای رسمی، هر کولر آبی در هر ساعت ۳۰ تا ۴۵ لیتر یعنی در هر شبانه روز حدود ۷۰۰ لیتر آب مصرف می‌کند.

> بزرگ‌ترین مصرف‌کننده آب در بخش شرب کشور چیست؟ براساس برخی آمارهای رسمی، هر کولر آبی در هر ساعت ۳۰ تا ۴۵ لیتر یعنی در هر شبانه روز حدود ۷۰۰ لیتر آب مصرف می‌کند

مطالعات متخصصان و پژوهشگران پژوهشکده مطالعات فناوری، کارکرد کولرهای آبی در تابستان سال ۱۴۰۲ را حدود ۱۹ میلیارد ساعت تخمین زده است. با در نظر گرفتن نرخ مصرف آب کولر آبی بین ۳۰ تا ۴۵ لیتر در ساعت، حدود ۵۷۰ تا ۸۵۰ میلیون مترمکعب آب در تابستان (متوسط ۷۰۰ میلیون مترمکعب) توسط کولرهای آبی مصرف می‌شود که این میزان بیش از ۳ تا ۴/۵ برابر ظرفیت اسمی سد امیرکبیر (سد کرج) است.

باید دقت داشت که تفاوت مصارف آب در کولرهای آبی با سایر مصارف شرب نظیر شست‌وشو و استحمام آن است که کل این میزان آب، تبخیر شده و امکان بازگشت به چرخه بهره‌برداری دوباره را ندارد.

■ ۶ میلیارد دلار فقط برای انتقال ۲۸۰ میلیون مترمکعب آب

برای درک بهتر این میزان مصرف آب، می‌توان میزان مصرف آب کولرهای آبی با فناوری بسیار قدیمی و از رده خارج شده را با طرح ۶ میلیارد دلاری نمک‌زدایی و انتقال آب از دریای عمان و خلیج فارس به فلات مرکزی و استان خراسان رضوی مقایسه کرد.

در این طرح قرار است سالیانه تنها ۲۸۰ میلیون مترمکعب آب در سال نمک‌زدایی و با هزینه‌ای افزون بر ۶ میلیارد دلار به استان‌های مختلف فلات مرکزی و درنهایت، استان خراسان رضوی منتقل شود.

علاوه‌بر این، هزینه بسیار هنگفت و امنیت بسیار اندک این طرح برای مقصد، به‌منظور تأمین انرژی برق برای انتقال آب این طرح، نیاز به ساخت ۶ نیروگاه برق به ظرفیت ۹۰۰ مگاوات است که با توجه به بحران شدید ناترازی انرژی امکان‌پذیری آن بسیار سخت است.

■ فناوری ۶ دهه پیش کولر آبی

بر این اساس، میزان مصرف آب کولرهای آبی، متوسط ۷۰۰ میلیون مترمکعب در سال است که در مقایسه با میزان آب مصرفی کشور (۱/۴ میلیارد مترمکعب) نکات سیاستی بسیار مهمی را به ما نشان می‌دهد. به بیان ساده می‌توان گفت نیمی از «مصرف» آب «شرب» در کشور توسط کولرهای آبی استفاده می‌شود که با کمال تأسف فناوری آن مربوط به بیش از ۶ دهه پیش است.

این در حالی است که مسئله مصرف غیربهینه کولرهای آبی تنها به مسئله مصرف آب محدود نمی‌شود و این وسیله سرمایشی با فناوری بسیار قدیمی، یکی از عوامل مهم و مؤثر در ناترازی انرژی و برق در کشور است. مطالعات پژوهشکده مطالعات فناوری نشان می‌دهد با تعویض کولرهای نسل قدیم با مدل‌های بهره‌ور تا سال ۱۴۲۰، حدود ۸۵۰ میلیون دلار در بخش برق و یک میلیارد دلار در مصرف آب کشور صرفه‌جویی خواهد شد.حال پرسش اساسی این است چرا دولت حاضر است بیش از ۶ میلیارد دلار برای تأمین تنها ۲۸۰ میلیون مترمکعب سرمایه‌گذاری کند، اما بزرگ‌ترین مصرف‌کننده آب شرب کشور با فناوری بیش از ۶ دهه پیش، همچنان در پشت‌بام‌های شهرها و روستاها جولان داده و بخش مهمی از امنیت آب شرب و انرژی کشور را می‌بلعد؟ چرا اصلاح و بهینه‌سازی مصرف آب و برق؛ این بزرگ‌ترین مصرف‌کننده آب شرب، به‌صورت جدی در دستور کار دولت‌ها و وزارت نیرو قرار نگرفته است؟

■ اقتصاد سیاسی طرح‌های انتقال آب

تقریباً مشکل آن است که وزارت نیرو، به جای آنکه وزارت مدیریت آب باشد، وزارت عرضه آب شده است. ازاین‌رو در برنامه‌های این وزارتخانه، مدیریت تقاضا و این شبکه مسائل جایگاه چندانی ندارد.

به بیان ساده، رویکردهای عرضه‌محور وزارت نیرو همراه با اقتصادسیاسی کلان طرح‌های تأمین و انتقال آب سبب شده است شناسایی و احصای عوامل و شبکه اصلی مسائل و چالش‌های آبی در کشور به دستور کار نهادهای سیاست‌گذار تبدیل نشود و به جای آن، عمده سیاست‌ها و فعالیت‌های وزارت نیرو در طرح‌های صرفاً تأمین آب با هزینه‌های سرسام‌آور و هنگفت اقتصادی، سیاسی، اجتماعی و محیط زیستی و با کمترین میزان اثرگذاری متمرکز شود.بدیهی است این مسئله بیانگر انکار ضرورت توجه به سایر اقدامات و سیاست‌ها مانند ضرورت اصلاح الگوی مصرف در جامعه و همچنین اصلاح سیاست‌های قیمتی نیست، بلکه تأکید آن است که بهبود وضعیت امنیت آب در کشور نیازمند نگاه جامع به مسئله است و تقلیل دادن شبکه مسائل آب شرب تنها به مردم و فرهنگ مصرف آن‌ها و غفلت آگاهانه از شبکه مسائل اصلی این حوزه، خطای راهبردی در حوزه سیاست‌گذاری امنیت آب شرب در کشور ایجاد می‌کند و منابع و فرصت‌های مواجه با مسئله را به انحراف می‌کشاند.

آگهی مفقودی
کارت دانشجویی به شماره دانشجویی ۴۰۰۱۳۱۱۰۴۰۱۰۰۹ اینجانب حامد عثمانی فرزند عبدالحمید با کدملی۰۷۶۰۳۷۳۰۴۳ ورودی سال ۱۴۰۰ رشته پرستاری دانشگاه آزاد اسلامی بیرجند مفقود گردیده است و فاقد اعتبار است.
۱۴۰۴۰۶۶۷۵ ف

آگهی مفقودی
برگ سبز خودروی سواری پراید تیپ سایپا ۱۴۱ آی رنگ نقره ای - متالیک مدل ۱۳۸۷ به شماره شهربانی ۵۷ د ۸۲۱ ایران۷۴ و شماره شاسی S۱۴۸۲۲۸۷۲۷۳۱۷۶ و شماره موتور ۲۶۴۱۶۲۳ به مالکیت علی تنگستانی مفقود گردیده و از درجه اعتبار ساقط می گردد.
۱۴۰۴۰۶۷۲۵ ف

آگهی مفقودی
سند مالکیت(برگ سبز) موتور سیکلت تلاش ۱۵۰cc مدل ۱۳۹۲ به رنگ قرمز و شماره موتور: ۰۱۴۹NE۱۳۴۴۳۵۹ به شماره تنه NE1***150E9211305 و شماره پلاک ۷۷۱ _۴۵۳۱۹ به مالکیت عباس حقیقی مفقود واز درجه اعتبار ساقط گردیده است.
۱۴۰۴۰۶۷۰۳ ف

آگهی مفقودی
برگ سبز سواری هاچ بک QUIK-MT رنگ سفید روغنی مدل ۱۳۹۹شماره پلاک ایران ۳۶-۷۷۹ق ۷۳ شماره موتور M15/8900831 شماره شاسی NAS۸۴۱۱۰۰L۱۰۴۴۲۷۰به نام فاطمه هرمزی مفقود و فاقد اعتبار است.
۱۴۰۴۰۶۶۷۰۳ ف

آگهی مفقودی
برگ سبز وسند کمپانی خودرو پژو ۲۰۷I-MT مدل ۱۴۰۱ به شماره ۹۷۶۵و۹ ایران ۷۴رنگ مشکی به شماره موتور ۱۷۸B۰۱۰۳۶۲۱و شماره شاسی NAAR۰۳FE۰NJ۴۸۹۵۰۶ به نام سامان ظریف برگی مفقود وازدرجه اعتبار ساقط است.
۱۴۰۴۰۶۷۰۱ ف

آگهی مفقودی
برگ سبز خودرو وانت پیکان تیپ ۱۶۰۰OHV- رنگ سفید روغنی / فرعی : سفید شیری مدل ۱۳۸۷ به شماره شهربانی ۷۶س ۲۹۱ ایران ۱۲ و شماره شاسی NAAA۴۶AA۹۸G۰۱۳۳۱۷ و شماره موتور ۱۱۴۸۷۰۱۶۷۳۰ مفقود گردیده و از درجه اعتبار ساقط می گردد.
۱۴۰۴۰۶۷۰۱ ف

آگهی مفقودی مدرک تحصیلی
گواهینامه موقت پایان تحصیلات اینجانب علیرضا جاوید عربشاهی فرزند حسین با شماره ملی ۰۹۱۹۳۸۰۲۴۷ در مقطع کارشناسی ارشد ناپیوسته رشته مهندسی مکانیک - طراحی کاربردی صادره از دانشگاه آزاد اسلامی واحد مشهد مفقود گردیده است و فاقد اعتبار می‌باشد.
از یابنده تقاضا می‌شود اصل مدرک را به دانشگاه آزاد اسلامی مشهد به نشانی: استان خراسان رضوی ،شهرستان مشهد، قاسم آباد - چهارراه استاد یوسفی - پردیس دانشگاهی دانشگاه آزاد اسلامی مشهد ،شهید سلیمانی ، اداره امور فارغ التحصیلان ارسال نماید.
۱۴۰۴۰۵۹۳۵

آگهی مفقودی مدرک تحصیلی
گواهینامه موقت پایان تحصیلات اینجانب فهیمه مسافرتی با شماره ملی ۰۶۳۰۲۱۴۳۱۱ صادره از اسفراین در مقطع کارشناسی رشته پرستاری صادره از دانشگاه آزاد اسلامی واحد بجنورد مفقود گردیده است و فاقد اعتبار می‌باشد.
از یابنده تقاضا می‌شود اصل مدرک را به دانشگاه آزاد اسلامی بجنورد به نشانی : استان خراسان شمالی ،بجنورد، امتداد خیابان ۱۷ شهریور جنوبی مجتمع دانشگاه آزاد اسلامی واحد بجنورد اداره امور فارغ التحصیلان ارسال نمایید.
۱۴۰۴۰۵۹۳۶

آگهی مفقودی مدرک تحصیلی
دانشنامه پایان تحصیلات اینجانب سید میلاد موسوی فرزند سید حسن با شماره ملی ۰۹۲۲۴۰۱۱۷۹ در مقطع کارشناسی رشته اتاق عمل صادره از دانشگاه آزاد اسلامی واحد مشهدمفقود گردیده است و فاقد اعتبار می‌باشد.
از یابنده تقاضا می‌شود اصل مدرک را به دانشگاه آزاد اسلامی مشهد به نشانی: استان خراسان رضوی ،شهرستان مشهد، قاسم آباد - چهارراه استاد یوسفی - پردیس دانشگاهی دانشگاه آزاد اسلامی مشهد ،شهید سلیمانی ، اداره امور فارغ التحصیلان ارسال نماید.
۱۴۰۴۰۵۹۳۴

آگهی مفقودی
برگ سبز خودرو دنا مدل ۱۳۹۷ به رنگ خاکستری-متالیک به شماره پلاک ۷۱۴ ط۲۴ ایران ۱۲به شماره موتور ۱۴۷H۰۴۴۱۵۵۵ شماره شاسی NAAW۰۱HE۱JE۱۱۱۴۸۹به نام هادی بخشی نیامفقود وازدرجه اعتبار ساقط است.
۱۴۰۴۰۶۶۹۸ ب

آگهی مفقودی
برگ سبز خودرو سواری پراید به رنگ نقره ای متالیک مدل ۱۳۸۷ به شماره موتور ۲۶۱۲۷۷۷ و شماره شاسی S۱۴۱۲۲۸۷۵۳۷۲۳۱ به شماره پلاک۲۹۶ ق ۶۳ ایران ۱۲ به مالکیت محسن پور حاجی محمودی مفقود گردیده و از درجه اعتبارساقط می گردد.
۱۴۰۴۰۶۷۲۱

آگهی مفقودی
برگ سبز خودرو سواری پراید تیپ جی تی ایکس آی رنگ سفید شیری مدل ۱۳۸۵ به شماره شهربانی ۸۶ ج ۵۷۴ ایران ۳۶ و شماره شاسی S۱۴۱۲۲۸۵۷۶۵۰۰۶ و شماره موتور ۱۴۱۷۲۹۴ مفقود گردیده و از درجه اعتبارساقط می گردد.
۱۴۰۴۰۶۷۲۴

آگهی مفقودی مدرک تحصیلی
گواهینامه موقت پایان تحصیلات اینجانب انسیه حسن پورفرزند علی اکبر با شماره ملی ۰۹۳۸۰۱۸۵۰۷ صادره از مشهد و در مقطع کارشناسی رشته علوم سیاسی صادره از دانشگاه آزاد اسلامی واحد مشهد مفقود گردیده است و فاقد اعتبار می‌باشد.
از یابنده تقاضا می‌شود اصل مدرک را به دانشگاه آزاد اسلامی مشهد به نشانی: استان خراسان رضوی ،شهرستان مشهد، قاسم آباد چهارراه استاد یوسفی پردیس دانشگاهی دانشگاه آزاداسلامی مشهد، شهید سلیمانی اداره امور فارغ التحصیلان ارسال نماید.
۱۴۰۴۰۴۷۹۹

آگهی مفقودی مدرک تحصیلی
گواهینامه موقت پایان تحصیلات اینجانب حجت نظری فرزند ابراهیم با شماره ملی ۰۸۵۹۸۹۷۰۶۰ صادره از فردوس و در مقطع کارشناسی ارشد ناپیوسته رشته مکانیک شاخه تبدیل انرژی صادره از دانشگاه آزاد اسلامی واحد مشهد مفقود گردیده است و فاقد اعتبار می‌باشد.
از یابنده تقاضا می‌شود اصل مدرک را به دانشگاه آزاد اسلامی مشهد به نشانی: استان خراسان رضوی ،شهرستان مشهد، قاسم آباد چهارراه استاد یوسفی پردیس دانشگاهی دانشگاه آزاداسلامی مشهد، شهید سلیمانی اداره امور فارغ التحصیلان ارسال نماید.
۱۴۰۴۰۴۸۰۰

آگهی مفقودی مدرک تحصیلی
گواهینامه پایان تحصیلات اینجانب ریحانه حسیبیان فرزند علی نقی با شماره شناسنامه۶۹۳۳ صادره از مشهد و در مقطع کارشناسی رشته شیمی محض صادره از دانشگاه آزاد اسلامی واحد مشهد مفقود گردیده است و فاقد اعتبار می‌باشد.
از یابنده تقاضا می‌شود اصل مدرک را به دانشگاه آزاد اسلامی مشهد به نشانی: استان خراسان رضوی ،شهرستان مشهد، قاسم آباد چهارراه استاد یوسفی پردیس دانشگاهی دانشگاه آزاداسلامی مشهد، شهید سلیمانی اداره امور فارغ التحصیلان ارسال نماید.
۱۴۰۴۰۴۷۹۴

آگهی مفقودی مدرک تحصیلی
مدرک موقت پایان تحصیلات اینجانب مجید اینانلو چرخلو فرزند کریم با شماره ملی ۰۰۴۶۹۳۲۴۳۷ صادره از تهران در مقطع کارشناسی رشته حقوق قضایی صادره از دانشگاه آزاد اسلامی واحد مشهد مفقود گردیده است و فاقد اعتبار می‌باشد.از یابنده تقاضا می‌شود اصل مدرک را به دانشگاه آزاد اسلامی مشهد به نشانی: استان خراسان رضوی ،شهرستان مشهد، قاسم آباد - چهارراه استاد یوسفی - پردیس دانشگاهی دانشگاه آزاد اسلامی مشهد ،شهید سلیمانی ، اداره امور فارغ التحصیلان ارسال نماید.
۱۴۰۴۰۶۷۲۳

آگهی مفقودی
بدین وسیله به اطلاع همگان می رساند که برگ سبز و کارت خودرو اینجانب عقیل اختریان به کد ملی ۴۶۵۰۷۰۲۰۰۳ مربوط به سواری نیسان تیپ ماکسیما - AT مدل ۱۳۹۱ رنگ سفید- روغنی به شماره پلاک ۴۵ ایران ۴۹۹ ن ۷۳ به شماره موتور ۰۱۷۶۶۸Q و شماره شاسی NAPLE۲A۳۳۰۱۰۲۶۴۶۵ مفقود گردیده و از درجه اعتبار ساقط می باشد.
۱۴۰۴۰۶۷۱۸ ف

آگهی مفقودی
خانم فرانک افسر دارای کد ملی ۲۲۸۰۶۷۱۹۴۸ صادره از شیراز متولد ۱۳۶۹/۱۰/۱۳ فرزند فریدون اظهار دارد که دانشنامه پایان تحصیلات مقطع کارشناسی ارشد ایشان مفقود شده لذا به موجب این آگهی دانشنامه مذکور ابطال می‌شود مدرک فوق را از طریق پست به نشانی مشهد پردیس دانشگاه فردوسی مشهد مدیریت امور آموزشی اتاق ۲۰۴ ارسال و در صورت امکان تحویل نماید.
۱۴۰۴۰۶۶۶۱ ف

آموزش و پرورش همیشه کمبود معلم دارد

علیرضا کاظمی، وزیر آموزش و پرورش در گفت‌وگوی ویژه خبری گفت: آموزش و پرورش همیشه کمبود معلم دارد و باید هم داشته باشد. همین الان ۱۵ درصد کلاس‌ها را با حق‌التدریس نیروهای شاغل، بازنشسته و آزاد پر کرده‌ایم.

دارو کالای تجاری نیست

به گزارش تسنیم؛ محمد هاشمی، مدیر روابط عمومی سازمان غذا و دارو گفت: استفاده از افراد مشهور، کادر درمان یا هنرمندان در تبلیغ داروها، شگردی قدیمی و غیرقابل اعتماد است. دارو کالای تجاری نیست و نباید از آن برای منافع اقتصادی بهره‌برداری شود.

افق سه سال دیگر مدارس غیردولتی

به گزارش ایسنا؛ احمد محمودزاده، رئیس سازمان مدارس و مراکز غیردولتی و توسعه مشارکت‌های مردمی گفت: براساس برنامه زمان‌بندی شده تا سه سال آینده باید تقریباً تمام مدارس غیردولتی به استانداردهای مدارس تراز نزدیک شوند، بنابراین باید طبق نقشه راه حرکت کنیم.

واکنش پلیس به فروش سؤالات آزمون سمپاد

سرهنگ جواد مختاررضایی، معاون اجتماعی پلیس فتا درباره احتمال تقلب و افشای سؤالات آزمون سمپاد به تسنیم گفت: تاکنون شواهدی در این زمینه بدست نیامده و قطعاً در صورت دستیابی به مستنداتی دال بر انتشارات سؤالات، اطلاع‌رسانی لازم صورت خواهد گرفت.

چرا رسانه ملی توصیه‌های متولیان نظام سلامت را نمی‌شنود؟

تریبونِ باز برای غیرمتخصص‌ها

محمود مصدق | در حالی که قوانین کشور به‌صراحت فعالیت و مداخله افراد بدون صلاحیت در حوزه پزشکی را ممنوع کرده است، اما تناقض آشکاری میان عملکرد صداوسیما با سیاست‌ها و اهداف وزارت بهداشت به عنوان متولی اصلی نظام سلامت مشاهده می‌شود.

برای مثال از یک طرف وزارت بهداشت درباره تبلیغ برخی خوراکی‌ها و کالاهای زیان‌آور برای سلامت جامعه هشدار می‌دهد و یا سازمان نظام پزشکی فهرستی از اسامی ده‌ها نفر را به عنوان افراد غیرپزشک و فاقد صلاحیت درمانی معرفی می‌کند و از سوی دیگر خوراکی‌ها و کالاهای مضر همچنان در رسانه ملی تبلیغ می‌شود و یا در برخی از برنامه‌های سلامت‌محور، بزرگ‌ترین رسانه ملی از کارشناسانی دعوت می‌کند که نامشان در فهرست یاد شده است.

مداخله افراد بدون صلاحیت در حوزه پزشکی درحالی است که پس از دیدار رهبر معظم انقلاب از صداوسیما در سال ۱۳۷۵ و تشکیل شوراهای تخصصی ازجمله شورای سیاست‌گذاری سلامت و همچنین راه‌اندازی شبکه سلامت در دوازدهم اسفند ۱۳۹۱ -که اولی احصای اولویت‌ها، سیاست‌گذاری و نظارت بر اجرای برنامه‌های حوزه سلامت را در راستای اهداف نظام سلامت دنبال می‌کند و دومی نیز درصدد ارتقای سطح سلامت جامعه از طریق آگاهی‌بخشی و آموزش به مردم است- تصور نمی‌شد مثلاً یک روز در یک شبکه تلویزیونی بگویند گوجه فرنگی سرطان‌زاست و روزی دیگر در شبکه‌ای دیگر بگویند گوجه‌فرنگی ضدسرطان است. یا فردی با عنوان حکیم طب سنتی در برنامه رسانه ملی دعوت شود که مدعی است می‌توان با روشی خاص افراد را پس از تصادف و یا سوانح، زنده کرد!

■ **شورای سیاست‌گذاری سلامت جایگاه و نفوذ لازم را ندارد**

کیانوش جهانپور، عضو سابق شورای سیاست‌گذاری سلامت صداوسیما به قدس می‌گوید: ریشه اصلی این ناهماهنگی، پایبند نبودن به قانون است. قانون به‌وضوح ممنوعیت دخالت افراد بدون صلاحیت را مطرح کرده است و مرجع تشخیص صلاحیت افراد در امور پزشکی نیز وزارت بهداشت و سازمان نظام پزشکی ایران هستند. خلأ قانونی یا ساختاری وجود ندارد، بلکه مسئله اساسی در نحوه مدیریت صداوسیما و نبود التزام به قوانین و سیاست‌های مصوب است. صداوسیما به عنوان بزرگ‌ترین رسانه کشور، شورای سیاست‌گذاری سلامت دارد؛ اما این شورا در بدنه سازمان جایگاه واقعی خود را ندارد و برنامه‌سازان و شبکه‌ها به سیاست‌های آن تمکین نمی‌کنند؛ نتیجه این می‌شود که برخی شبکه‌ها، برنامه‌ها و تهیه‌کنندگان به صورت جزیره‌ای عمل می‌کنند و افراد بدون صلاحیت در پزشکی را به تریبون عمومی می‌آورند.

مدیرکل سابق روابط عمومی و اطلاع‌رسانی وزارت بهداشت با اشاره به اینکه موارد متناقض با سیاست‌های نظام سلامت بارها در برنامه‌های صداوسیما مشاهده شده است، تصریح می‌کند: به نظر می‌رسد شورای سیاست‌گذاری نفوذ و نظارت لازم را بر برنامه‌ها و شبکه‌های صداوسیما ندارد. به همین دلیل در سال‌های گذشته و حتی در طول دوره بسیج ملی مبارزه با کرونا، برخی برنامه‌ها با پخش اخبار و اطلاعات غلط، تجویزهای نادرست و شایعه‌ها به سلامت عمومی آسیب زده‌اند.

جهانپور درباره تبلیغات کالاها و خدمات زیان‌آور سلامت نیز هشدار می‌دهد و می‌گوید: متأسفانه حتی در برخی برنامه‌های تبلیغاتی صداوسیما کالاهای آسیب‌رسان به سلامت تبلیغ می‌شوند، در حالی که قانون در این زمینه و همچنین درزمینه مداخله افراد فاقد صلاحیت در امور پزشکی صراحت دارد و اگر به‌درستی به این قوانین عمل کنیم مشکلات کمتری خواهیم داشت.

وی درخصوص پیامدهای موضوع یاد شده هم بیان می‌کند: خنثی کردن این اطلاعات غلط که از زبان افراد بدون صلاحیت پخش می‌شود، بسیار دشوار و زمانبر است و پیامدهای منفی آن تا مدت‌ها ادامه خواهد داشت، ضمن اینکه به سلامت جامعه هم آسیب می‌زند.

جهانپور با اشاره به وجود راهکارهای مشخص برای اصلاح وضع موجود، می‌گوید: برای این منظور جدا از تقویت نظارت‌های بیرونی و همچنین ارتباط مستمر شورای سیاست‌گذاری سلامت با متولیان سلامت کشور، باید جایگاه شورا شفاف‌تر شود و از سوی دیگر، الزام مدیران شبکه‌ها و برنامه‌ها به رعایت قوانین و سیاست‌های شورا از طریق مدیریت سازمان صداوسیما پیگیری شود. در این صورت خطای شبکه‌ها و برنامه‌ها به حداقل ممکن می‌رسد.

■ **ضرورت اعتبارسنجی کارشناسان پزشکی در رسانه ملی**

بابک شکارچی، معاون فنی و نظارت سازمان نظام پزشکی ایران نیز ضمن ابراز نگرانی درباره حضور چهره‌های فاقد صلاحیت در رسانه ملی، خواستار احیای ساختارهای نظارتی صداوسیما و همچنین سنجش میهمانان برنامه‌های سلامت‌محور با دریافت استعلام از نظام پزشکی می‌شود و به قدس می‌گوید: نهادهای مسئول مثل وزارت بهداشت و سازمان نظام پزشکی آمادگی کامل را برای همکاری با رسانه‌ها دارند تا از بروز آسیب‌های احتمالی ناشی از اطلاعات نادرست جلوگیری شود.

شکارچی با اشاره به تجربه‌های پیشین در این زمینه، تصریح می‌کند: ما اطلاعات تمام پزشکان کشور را در اختیار داریم؛ از سابقه علمی گرفته تا پرونده‌های انتظامی، بر همین اساس بارها با سازمان صداوسیما مکاتبه و اعلام کردیم تنها راه معتبر برای سنجش صلاحیت میهمانان برنامه‌ها، دریافت استعلام از نظام پزشکی است. حتی پیشنهاد کردیم یک وب‌سرویس رسمی در اختیارشان قرار گیرد تا نیازی به مکاتبه اداری هم نباشد. این‌گونه به‌راحتی می‌توان با وارد کردن نام یا کد نظام پزشکی افراد، صلاحیت علمی و مجوز فعالیت آن‌ها را در کمتر از پنج دقیقه بررسی کرد و جلو بسیاری از خطرات احتمالی را گرفت.

او می‌افزاید: ما پزشکانی را می‌شناسیم که در برنامه‌های مختلف به عنوان کارشناس حضور یافته‌اند، در حالی که یا اصلاً پزشک نیستند یا سابقه تخلفات پزشکی ازجمله قصور، دریافت ویزیت غیرقانونی یا حتی پرونده‌های انتظامی دارند. این موضوع اعتماد عمومی به رسانه ملی را خدشه‌دار می‌کند و می‌تواند آسیب‌های جبران‌ناپذیری به سلامت مردم وارد کند.

معاون فنی و نظارت سازمان نظام پزشکی با تأکید بر اینکه هدف سازمان متبوعش تقابل یا محدودسازی صداوسیما نیست، بلکه شفاف‌سازی و کمک به اعتباربخشی برنامه‌هاست، عنوان می‌کند: ما مخالف دعوت از افراد نیستیم، اما می‌گوییم بررسی کنید آیا این عده که به‌عنوان متخصص قلب یا تغذیه معرفی می‌شوند، واقعاً دارای تخصص، تجربه و مجوز قانونی هستند یا خیر. در هر صنفی ممکن است افراد فاقد صلاحیت نیز فعالیت کنند، اما مسئولیت رسانه ملی است به مردم اطلاعات درست و تأییدشده ارائه کند.

وی با اشاره به اینکه ورود افراد غیرپزشک به سازمان صداوسیما به عنوان کارشناس حوزه پزشکی به‌راحتی ممکن نیست، خاطرنشان می‌کند: اگر این اتفاق بیفتد، نشان می‌دهد این فرد درون شبکه آدم‌ها و ارتباطات آنچنانی دارد.

شکارچی در همین زمینه می‌افزاید: پیشی گرفتن رابطه بر ضابطه در برخی از شبکه‌های صداوسیما موجب شده با وجود همکاری کامل وزارت بهداشت و سازمان نظام پزشکی با رسانه ملی برای معرفی متخصصان و کارشناسان واقعی حوزه پزشکی، دندانپزشکی و داروسازی اما همچنان شاهد دعوت بعضی افراد بدون پروانه پزشکی، صلاحیت علمی و سوابق علمی مشخص به این رسانه هستیم که به خاطر این موضوع باید نشست و گریست.

وی با اشاره به اهمیت آموزش عمومی و اطلاع‌رسانی درست، تصریح می‌کند: در دنیای امروز آموزش‌های سلامت، سبک زندگی سالم، ترافیک و محیط زیست از طریق رسانه‌ها و با کمک کارشناسان معتبر انجام می‌شود. ما هم دارای متخصصان متعهد و پشتوانه علمی بالا هستیم، بنابراین رسانه ملی و دیگر رسانه‌ها باید از این کارشناسان معتبر در برنامه‌های خود استفاده کنند. این موضوع یک بازی برد برد است، چون از یک طرف موجب افزایش کیفیت برنامه‌های رسانه‌ها می‌شود و از سوی دیگر مشکلات ما به خاطر مداخلات افراد بدون صلاحیت کمتر خواهد شد. مثلاً شکایت‌هایی که از سوی مردم به سازمان نظام پزشکی، پزشکی قانونی و قوه قضائیه می‌رسد، کاهش می‌یابد.

ما در کشوری با پشتوانه علمی بالا زندگی می‌کنیم و نباید اجازه دهیم چهره‌های غیرعلمی، به‌نام سلامت به مردم آسیب بزنند.

شکارچی در ادامه با انتقاد از تعطیلی شورای سیاست‌گذاری سلامت صداوسیما که پیش‌تر با حضور نمایندگان وزارت بهداشت و سازمان نظام پزشکی فعالیت می‌کرد، می‌گوید: این شورا مدت‌هاست تشکیل نشده و نبود آن موجب شده سیاست‌گذاری‌های سلامت در رسانه ملی تضعیف شود که این موضوع، آسیب‌های بزرگی در پی داشته و در نتیجه آن، برنامه‌هایی تولید می‌شود که بدون نظارت و تأیید مراجع ذی‌صلاح است و برخی از آن‌ها هم به لحاظ محتوا، کیفیت لازم را ندارند.

معاون فنی و نظارت سازمان نظام پزشکی در همین زمینه به یک نمونه مشخص اشاره و اظهار می‌کند: ما فردی داشتیم که مشکل کلیوی داشت و به توصیه اشتباه یکی از به اصطلاح کارشناسان، رژیم غذایی خاصی را در پیش گرفته بود و همین موجب شد کلیه‌هایش از کار بیفتد و نیاز به پیوند کلیه پیدا کند. در حالی که می‌شد با رعایت صحیح رژیم درمانی و نظارت تخصصی، بیماری را کنترل کرد. این تنها یک نمونه از صدها موردی است که در پرونده‌های ما ثبت شده است.

وی با اشاره به اینکه باید میان روابط و ضوابط تمایز قائل شد، تصریح می‌کند: در برنامه‌سازی‌ها باید سلامت جامعه اولویت قرار گیرد و در این راستا نیز سازمان نظام پزشکی به‌طور کامل آماده همکاری با صداوسیما و همه رسانه‌هاست و از هیچ کمکی در این مسیر دریغ نخواهد کرد.

خلاصه اینکه موضوع فعالیت مداخله‌گران فاقد صلاحیت پزشکی در رسانه ملی، نه ناشی از ضعف قانونی، بلکه به دلیل ضعف مدیریتی و عدم التزام به سیاست‌های سلامت است. برای حفظ سلامت عمومی و اعتبار نهادهای رسمی، اصلاحات عمیق در سیاست‌گذاری، بهبود مدیریت و نظارت بهتر بر برنامه‌ها و شبکه‌های رسانه ملی ضروری به نظر می‌رسد.

تا چاپیت سرد میشه ، آگهی تو سفارش بده
همین قدر راحت و سریع
پذیرش آگهی غیر حضوری در روزنامه قدس
۰۵۱-۳۷۰۸۸

آگهی مناقصه انتخاب پیمانکار مرکز رفاهی-۱۴۰۴

((دانشگاه بین المللی امام رضا (ع) در نظر دارد از طریق مناقصه عمومی نسبت به انتخاب پیمانکار مرکز رفاهی از بین واجدین شرایط اقدام نماید. از متقاضیان دعوت می شود جهت کسب اطلاعات بیشتر به سایت دانشگاه به آدرس زیر مراجعه نمایند.
((www.imamreza.ac.ir))
۱۴۰۴۰۶۷۰۰

مزایده عمومی حراج شهرداری چناران

شهرداری چناران در نظردارد مکان های ذیل را از طریق مزایده عمومی به صورت اجاره به اشخاص واجد شرایط واگذار نماید. لذا جهت شرکت در مزایده و دریافت اسناد به سامانه ستاد به آدرس setadiran.ir مراجعه نمایند و جهت هر گونه سوال به واحد حقوقی شهرداری مراجعه و یا با شماره ۴۶۱۲۶۵۴۴ داخلی ۱۱۴ تماس حاصل نمایند.

ردیف	متراژ زمین	مکان	مبلغ پایه کارشناسی	مبلغ تضمین شرکت در مزایده
۱	۲۵ متر	پارک زائر	اجاره ماهانه ۲۰/۰۰۰/۰۰۰ ریال	۱۰۰/۰۰۰/۰۰۰ ریال
۲	۹ متر	پیاده رو جنب کارخانه آسفالت میدان سردار سلیمانی	اجاره ماهانه ۱۵/۰۰۰/۰۰۰ ریال	۱۰۰/۰۰۰/۰۰۰ ریال

روابط عمومی شورای اسلامی و شهرداری چناران
۱۴۰۴۰۶۷۰۹ ف

« آگهی تجدید مزایده عمومی » نوبت دوم

وزارت نیرو
شرکت مهندسی آب و فاضلاب کشور (سهامی خاص)
شرکت آب وفاضلاب استان خراسان رضوی

شرکت آب و فاضلاب استان خراسان رضوی در نظر دارد؛ اقلام مشروحه ذیل را از طریق برگزاری مزایده عمومی به صورت یکجا به فروش رساند ؛ اقلام مستعمل و اسقاطی بشرح مندرج در جدول ذیل:

ردیف	مشخصات کالای مورد مزایده	واحد	مقدار
۱	الکتروموتور (مستعمل)	دستگاه	۱۰۷
۲	اقلام اسقاطی شامل کپسول گاز کلر	کیلو	۵۰۰

زمان، مهلت و محل دریافت اسناد مزایده:
الف - مهلت دریافت اسناد مزایده از دوشنبه ۱۴۰۴/۰۴/۳۰ الی ۱۴۰۴/ ۰۵/ ۰۵
ب - محل دریافت اسناد مزایده: شرکت آب و فاضلاب استان خراسان رضوی (طبقه همکف - اتاق ۱۰۷-دفتر قراردادها) واقع در مشهد - بولوار وکیل آباد - روبروی ایستگاه متروی صدف- تلفن: ۵ الی۳۸۶۷۸۸۴۱-۰۵۱
ج - مهلت تسلیم پیشنهادها: ۱۴۰۴/۰۵/۱۸
د- تاریخ بازگشایی پاکات : ۱۴۰۴/۰۵/۱۹
محل دپوی کالاها :
- الکتروموتور (مستعمل): مشهد- ابتدای جاده شاندیز -خیابان اراضی حسین آباد جلدک-بعد از کارخانه زمان الکتریک - انبار مرکزی شرکت آب وفاضلاب خراسان رضوی
- کپسول گاز کلر : تهران - قلعه حسن خان - رو به روی بهشت فاطمه - خیابان گلستان- انتهای گلستان- روبه روی درب خروجی معاینه فنی جدید-پلاک ۴ - شرکت آسایش افزا ایمن
سایر توضیحات ضروری شامل مبلغ قیمت پایه ، مبلغ تضمین شرکت در فرایند ارجاع کار (شرکت در مزایده) و ... در اسناد مزایده اعلام گردیده است.

دفتر روابط عمومی و آموزش همگانی شرکت آب و فاضلاب استان خراسان رضوی
۱۴۰۴۰۶۶۳۶

« آگهی مزایده عمومی » نوبت دوم

وزارت نیرو
شرکت مهندسی آب و فاضلاب کشور (سهامی خاص)
شرکت آب وفاضلاب استان خراسان رضوی

شرکت آب و فاضلاب استان خراسان رضوی در نظر دارد؛ اقلام مشروحه ذیل را از طریق برگزاری مزایده عمومی به صورت یکجا به فروش رساند ؛

مشخصات کالای مورد مزایده	واحد	مقدار تقریبی	محل استقرار کالای مورد مزایده
لوله فولادی ۶ اینچ اسقاطی	کیلوگرم	۱۸۰۰	فیض آباد- ابتدای بلوار بعثت - ساختمان شماره۲ امور آب و فاضلاب فیض آباد
لوله فولادی ۴ اینچ اسقاطی	کیلوگرم	۱۸۰	
ضایعات آهن	کیلوگرم	۲۰۰	
لوله فولادی ۶ اینچ ساده مستعمل	متر	۵۰۰	
لوله فولادی ۱۴ اینچ ساده مستعمل	متر	۵۰	

الف - مهلت دریافت اسناد مزایده: سه شنبه ۱۴۰۴/۰۵/۰۷
ب - محل دریافت اسناد مزایده: فیض آباد- ابتدای بلوار بعثت - ساختمان شماره۲ امور آب و فاضلاب فیض آباد
ج - مهلت تسلیم پیشنهادها: سه شنبه ۱۴۰۴/۰۵/۲۱
د- محل دپوی کالاها: فیض آباد- ابتدای بلوار بعثت - ساختمان شماره۲ امور آب و فاضلاب فیض آباد
ذ-زمان بازگشایی پاکات مزایده : چهار شنبه ۱۴۰۴/۰۵/۲۲
سایر توضیحات ضروری شامل مبلغ قیمت پایه ، مبلغ تضمین شرکت در فرایند ارجاع کار (شرکت در مزایده) و ... در اسناد مزایده اعلام گردیده است، در ضمن جهت کسب اطلاعات بیشتر در ایام هفته و ساعات اداری با شماره تلفن ۰۵۱۵۶۷۲۳۰۳۰-داخلی ۱۱۰ تماس حاصل فرمایید.

دفتر روابط عمومی و آموزش همگانی شرکت آب و فاضلاب استان خراسان رضوی
۱۴۰۴۰۶۶۳۵

آگهی مزایده عمومی شهرداری چناران

شهرداری چناران در نظردارد تعداد ۶ قطعه زمین با کاربری های مسکونی (و پرداخت حق تقدیمی موقوفات توسط شهرداری انجام گردیده است و الباقی انجام امور تفکیک و اخذ سند و تغییرکاربری به عهده برنده مزایده می باشد)، را مطابق جدول ذیل از طریق مزایده عمومی به فروش برساند لذا از متقاضیان محترم تقاضا می گردد جهت خرید زمین های مذکور و شرکت در مزایده و دریافت اسناد به سامانه ستاد به آدرس setadiran.ir مراجعه نمایند و جهت هر گونه سوال به واحد حقوقی شهرداری مراجعه و یا با شماره ۴۶۱۲۶۵۴۴ داخلی ۱۱۴ تماس حاصل نمایند.

ردیف	متراژزمین	کاربری مسکونی و آدرس زمین	مبلغ پایه کارشناسی	مبلغ تضمین شرکت در مزایده
۱	۲۲۴ متر	پردیس ۱۱ قطعه یک	۴/۲۵۶/۰۰۰/۰۰۰ ریال	۳۰۰/۰۰۰/۰۰۰ ریال
۲	۲۲۴ متر	پردیس ۱۱ قطعه دو	۴/۲۵۶/۰۰۰/۰۰۰ ریال	۳۰۰/۰۰۰/۰۰۰ ریال
۳	۲۲۴ متر	پردیس ۱۱ قطعه سه	۴/۲۵۶/۰۰۰/۰۰۰ ریال	۳۰۰/۰۰۰/۰۰۰ ریال
۴	۲۲۴ متر	پردیس ۱۱ قطعه چهار	۴/۲۵۶/۰۰۰/۰۰۰ ریال	۳۰۰/۰۰۰/۰۰۰ ریال
۵	۲۲۴ متر	پردیس ۱۱ قطعه پنج	۴/۲۵۶/۰۰۰/۰۰۰ ریال	۳۰۰/۰۰۰/۰۰۰ ریال
۶	۲۶۶ متر	پردیس ۱۹	۴/۷۸۸/۰۰۰/۰۰۰ ریال	۳۰۰/۰۰۰/۰۰۰ ریال

روابط عمومی شورای اسلامی و شهرداری چناران
۱۴۰۴۰۶۷۱۰ ف

پرفروش‌ترین فیلم گیشه آمریکا، اثری ضداستعماری است؟

فروش جهانی فیلم جدید «سوپرمن» ساخته جیمز گان در گیشه جهانی به رقمی افزون بر ۴۰۰ میلیون دلار رسید. «سوپرمن» به لطف بازخورد مثبت تماشاگران و منتقدان، در دومین هفته اکران خود در گیشه آمریکا فقط ۵۴ درصد افت داشت و با ۵۷٫۲ میلیون دلار فروش به مجموع فروش داخلی ۲۳۵ میلیون دلار طی ۱۰ روز رسید. این فیلم ابرقهرمانی که مخاطب غالب آن مردان هستند، با رقابت سختی در بازارهای خارجی از سوی «تولد دوباره دنیای ژوراسیک» (یونیورسال) و «فرمول یک» مواجه است. «سوپرمن» تنها در دومین هفته اکرانش، از کل فروش جهانی «تاندربولتز» از مارول که امسال با ۳۸۳ میلیون دلار اکران خود را پایان داد، پیشی گرفت و تنها چند روز با عبور از «کاپیتان آمریکا: دنیای جدید شجاع» (۴۱۵ میلیون دلار) فاصله دارد. «سوپرمن» با بازخوردهای دیگری هم مواجه شده است. سوزان ساراندون، بازیگر آمریکایی در اظهارنظری، فیلم جدید سوپرمن را اثری در مخالفت با استعمار توصیف کرد و نوشت این فیلم تنها می‌تواند موجب ناراحتی «استعمارگران» شود. برخی دیگر بر این باورند صحنه‌های درگیری نظامی فیلم را می‌توان به جنگ روسیه و اوکراین هم اطلاق کرد. با این حال جیمز گان، کارگردان فیلم پیش‌تر با رد هر گونه ارتباط داستان با رویدادهای واقعی مانند درگیری‌های خاورمیانه، آن را کاملاً تخیلی خوانده بود.

گفت‌وگو با عباس یاری، منتقد برجسته سینما درباره حاشیه‌های این روزهای «پیر پسر»

نقد بله، توهین هرگز!

صبا کریمی | شبی که «پیر پسر» ساخته اکتای براهنی در نخستین اکران رسمی‌اش، خیل عظیمی از اهالی فرهنگ و هنر را غافلگیر کرد و با تشویق و تمجیدهای فراوانی روبه‌رو شد، چندان عجیب و دور از ذهن نبود که در زمان نمایش عمومی‌اش کسانی از راه برسند و به شیوه‌های مختلف بر او بتازند. این رفتار؛ اتفاقی سابقه‌دار و آشنا در سینمای ایران است؛ تعداد فیلم‌هایی که به شیوه‌های عجیب و غریب رمزگشایی و قربانی نگاه منتقدانشان شدند یا سال‌ها در محاق توقیف ماندند و یا از پرده نمایش پایین کشیده شدند، از شمار انگشتان هر دو دست خارج است. فیلم «پیر پسر» و حمله‌های سریالی به آن هم اتفاقی در ادامه همان جنجال‌ها و دلواپسی‌هاست اما این بار با زبانی به شدت تند و آمیخته به انواع توهین و بدرفتاری‌ها! دست‌کم چیزی که از فحوای کلام و ادبیات نقدکنندگان آن به ذهن متبادر می‌شود بیشتر به یک تسویه‌حساب شخصی می‌ماند که مملو از حب و بغض و عصبانیت است و در واقع هر چیزی را می‌توان به آن نسبت داد جز نقد صادقانه و حرفه‌ای! اما در کنار همه این‌ها، بروز چنین رفتارهایی باز هم این پرسش مهم را پیش روی ما قرار می‌دهد که مختصات نقد حرفه‌ای چیست، چطور می‌توان با اصول نقدنویسی از یک فیلمی گفت و نوشت اما مرزهای احترام به نگاه فیلمساز و سلیقه هزاران مخاطبی که به تماشای یک فیلم مشتاق‌اند و آن را دوست دارند، زیر پا نگذاشت. با عباس یاری، منتقد برجسته سینما و یکی از بنیان‌گذاران انجمن منتقدان و نویسندگان سینمایی درباره حاشیه‌های اخیر فیلم «پیر پسر» و تجربه‌های مشابه در سینمای ایران به گفت‌وگو نشستیم که مشروح آن را در ادامه می‌خوانید.

■ وقتی کاسه و کوزه‌ها سر سینما شکسته می‌شود

یاری در واکنش به مسائل پیش آمده برای فیلم «پیر پسر» و اظهارنظرهای توهین‌آمیز متعددی که با ادبیات نامناسب و بسیار غیرفرهنگی نسبت به این فیلم ابراز شده، می‌گوید: واقعیت این است که ما با اتفاق تازه‌ای روبه‌رو نیستیم و معمولاً در هر موقعیتی و در هر شرایط سیاسی، اجتماعی و اقتصادی، به اصطلاح تمام کاسه و کوزه‌ها سر سینما و فیلمسازها شکسته می‌شود. در طول سال‌های گذشته و به خصوص پس از انقلاب، شبیه چنین مواردی را بسیار سراغ داریم. یک زمانی برای فیلم «اجاره‌نشین‌ها» چنین مسائلی پیش آمد و خاطرم هست وضعیتی ایجاد شد که هر کسی به سهم خودش یک صحنه یا فضایی از آن را به موضوعی سیاسی ارتباط می‌داد طوری که این فیلم را تا مرز توقیف جلو بردند. برای فیلم «ای ایران» آقای تقوایی هم همین فضا را ایجاد کردند، در مورد «مارمولک» و خیلی فیلم‌های دیگر هم شاهد چنین مسائلی بودیم.

■ جوسازی‌هایی که دامن فیلم‌های مبتذل را نمی‌گیرد!

وی در ادامه می‌افزاید: نکته اینجاست که تمام این جوسازی‌ها در مورد آثاری اتفاق می‌افتد که از استانداردهای یک کار معمولی جلوتر بوده و چنین جوسازی‌هایی هرگز دامن فیلم‌های مبتذل را نگرفته است. جدا از توقیف، اشاره‌ام به واژه‌های زشت و پرونده‌سازی‌هایی است که در مورد آثار خوب سینمای ایران در مطبوعات و رادیو و تلویزیون جریان داشت. پرتاب چنین الفاظی در رسانه‌ها، شبیه این اتفاق است که شما مثلاً در خیابان یک چهره فرهنگی را ببینید که با یک تصادفِ جزئی و ساده در حالی که دارد فحش‌های رکیک می‌دهد، با قفل فرمانِ خودرواش بیرون آمده و عربده‌کشان می‌خواهد آن راننده را تنبیه کند! طبیعی است که شما انتظار دیدن چنین صحنه‌هایی را ندارید. این چیزی است که در فضاهای مجازی به وفور شاهدش هستیم. البته که گاه شاهد حضور نام‌هایی هستیم که اصلاً هویت ندارند و به لشکریان سایبری معروف‌اند؛ اما همین‌ها فضایی می‌سازند و با طرح هر موضوعی علیه شخصیت‌های فرهنگی یا اجتماعی و سیاسی شروع به لیچارگویی می‌کنند و عده‌ای را هم دنبال خودشان روانه می‌کنند. آن‌ها دنبال این هستند که چه کسی محبوب‌تر و معروف‌تر است و راحت‌تر می‌شود به او بد و بیراه گفت!

■ سراشیبی نقد واقعی

به گفته این منتقد پیشکسوت؛ در واقع روال کارشان این طور است که یک فیلمی را پیدا می‌کنند، به آن برچسب می‌زنند و به مناسبات سیاسی و اجتماعی وصلش می‌کنند و خیلی راحت هم به آن می‌تازند. خب همان طور که اشاره کردم طی سال‌ها، برای خیلی از فیلم‌ها این اتفاق افتاده، مگر فیلم «سنتوری» نبود؟ الان بیاییم و بررسی کنیم مشکلات این فیلم چه بود که در شب اکران فیلم، جلویش را گرفتند اما شاهد بودیم بعدها نسخه قاچاق آن، چندین برابر بیشتر از آن چیزی که انتظار می‌رفت این فیلم در سینما مخاطب داشته باشد، بیننده پیدا کرد. نکته اینجاست که خیلی از این رفتارها موجب محبوب‌تر شدن فیلم و سازندگانش می‌شود. از طرف دیگر این گونه به اصطلاح نقدها سبب شده نگاه درست به فیلم و نقد واقعی به سراشیبی بیفتد و بسیاری از منتقدان جوان تصور کنند نقد یعنی فحش! و آن منتقدی آگاه‌تر است که فحش‌ها و توهین‌های بیشتری در آستینش دارد! وی در واکنش به اینکه بسیاری از نقدهایی که در سال‌های اخیر منتشر می‌شوند صرفاً مرور و بازبینی فیلم‌هاست تا نقد تحلیلی و ساختارمند و در نتیجه این فضا دستخوش آسیب‌های بسیاری شده، می‌گوید: بله، پیش‌تر شاهد بودیم که نقدها ساختار داشتند و منتقد همواره به آن چیزی که در سینمای جهان و ایران تبدیل به یک قاعده شده بود پایبندی داشت. ضمن اینکه یک نگاهی هم وجود داشت و منتقدان بسیاری همچون پرویز دوایی یا زنده‌یاد جمشید ارجمند معتقد بودند منتقد باید از چیزی که خوشش آمده بنویسد و مخاطب را به تماشای اثری دعوت کند که از تماشای آن لذت برده است. پرداختی غیر از این، اصلاً کار منتقد نیست.

■ رفتاری بد و ناجوانمردانه

وی در ادامه با تأکید بر ضرورت نقد اصولی اظهار می‌کند: قطعاً من موافق نقد فیلم، تئاتر، سریال و سایر فعالیت‌های فرهنگی و نمایشی هستم، موافق نقد بازیگری، کارگردانی، فیلم‌نامه و نقدهای ساختاری هر اثری هستم اما نقد با توهین و تسویه حساب‌های سیاسی متفاوت است. ما نمی‌توانیم روی پاره‌ای از نوشته‌های توهین‌آمیز با عبارت‌های نامناسب و الفاظی که شایسته فضای فرهنگی نیست به فیلم‌ها حمله کنیم. در واقع این افراد با واژه‌های غیرفرهنگی تلاش می‌کنند جلو یک کار فرهنگی که از آن خوششان نیامده را بگیرند و این خیلی بد و ناجوانمردانه است!

این منتقد برجسته در واکنش به اینکه این جنس حملات به فیلم‌ها تنها گریبان سینمای روشنفکری را نگرفته و آثاری همچون «رستاخیز» که درونمایه دینی دارند هم از این تنگ‌نظری‌ها در امان نبوده‌اند، می‌گوید: دقیقاً همین طور است؛ متأسفانه فیلمی مانند «رستاخیز» با آن جذابیت و تأثیرگذاری و کارگردانی خوب، گرفتار همین تسویه حساب‌ها شده و حالا که حرف این فیلم شد بد نیست اشاره کنم چند سال پیش که من فیلم رستاخیز را در جشنواره فجر دیدم در چندین سکانس، ناخودآگاه اشک‌هایم جاری شد. اما دیدیم چنین فیلمی در نتیجه این برخوردها به چه سرنوشتی دچار شد. یاری درباره تأثیر جریان‌های خارج از سینما و ایجاد حساسیت نسبت به فیلم‌ها و در واکنش به طرح مسئله «پیر پسر» در کمیسیون فرهنگی مجلس تأکید می‌کند: کمیسیون فرهنگی می‌تواند نظراتش را به وزارت ارشاد منتقل کند اما اینکه یک جور باند درست کرده و فضای سینما را مانند فوتبال به دوگانه پرسپولیس و استقلال تبدیل کنیم یا دسته حیدری نعمتی راه بیندازیم، اصلاً درست نیست!

این رفتار دقیقاً به معنای این است که با یک وزیر و یا مسئولی مخالف هستیم و منتظریم یک جایی مچش را بگیریم و شروع کنیم به بد و بیراه گفتن! در حالی که من فکر می‌کنم دوام و قوام جامعه ما در این است که اجازه بدهیم همان وزیری که از مجلس رأی اعتماد گرفته، کارش را انجام دهد. نمی‌شود یک وزیر به همراه تشکیلات و وزارتخانه‌اش را به این دلیل که به فلان فیلم مجوز داده به صلابه بکشیم و مجازات کنیم!

■ حفظ هویت سینما با تنوع ژانرها

یاری در پاسخ به اینکه اکران پیر پسر و استقبال گسترده مردم از آن چقدر می‌تواند ما را به احیای سینمای اجتماعی امیدوار کند، تصریح می‌کند: هیچ فیلمی آن طور که فکر می‌کنیم احیاکننده نیست. اکران فیلم‌ها باید تنوع سلیقه‌ها را در نظر بگیرد. سر میز غذا هم با تنوع خوراکی‌ها مواجه هستیم، مانند این است که شما پنج ظرف غذای یک شکل را جلو کسی بگذارید که طبیعتاً آن آدم را دلزده خواهید کرد. در واقع هنر ما در این است که آن میز را طوری بچینیم که انواع غذاها با طعم‌ها و خاصیت‌های مختلف روی میز وجود داشته باشد. در سینما هم همین گونه است؛ وقتی همه چیز دست سینماداران می‌افتد و آن‌ها تصمیم‌گیر می‌شوند و نگاهشان این است که دخل و خرجمان باید با هم بخواند، ناگهان می‌بینیم در مدت زمان کوتاهی، تعداد زیادی فیلم کمدی روانه اکران می‌شود و همین فیلم‌ها پس از مدتی چنان آسیبی به سینما می‌زنند که اگر بهترین کمدی را هم نمایش بدهیم دیگر کسی برای تماشای آن به سینما نمی‌رود.

■ باید از عاقبت کار ترسید!

به عقیده من این مراقبت در انتخاب فیلم‌ها خیلی مهم است. باید مراقبت کنیم که تنوعی از سلایق و ژانرهای مختلف کنار هم قرار بگیرند و پرستیژ و هویت سینما را هم به عنوان یک غذای فرهنگی حفظ و سعی کنیم ضریب حمایتی بیشتری برای فیلم‌های بهتر ایجاد کرده و از این گونه فیلم‌ها حمایت کنیم در غیر این صورت، اگر همه چیز را رها کنیم و هر کس هر چه خواست بسازد و نمایش دهد، می‌شود همین وضعیت بلبشویی که در چند سال اخیر به وجود آمده، می‌بینیم که همه چیزمان به هم می‌آید و در واقع اصلاً معلوم نیست چی به چی هست! در نهایت این وضعیت آسیب‌رسان است، هم به سینما آسیب می‌زند و هم به آن تهیه‌کننده‌هایی که دلشان می‌خواهد تنوعی در فیلم‌هایشان ایجاد کنند و سرمایه‌شان را در همان راه بگذارند. به نظرم این شیوه‌ای که شاهدش هستیم درست نیست و باید از عاقبتش بترسیم.

آگهی مفقودی
اصل برگه سهم شرکت آبادانی ومسکن الهیه خراسان به شماره برگه ۱۳۹۰۵۰به تعداد ۲۰سهم از شماره سهم ۶۰۴۹۱۱ الی ۶۰۴۹۳۰ بنام علی آهنین جگر فرزند غلام به ش-ش ۲۰مفقود وازدرجه اعتبار ساقط است.
۱۰۶۶۶۴۰۴۰۱۱پ

آگهی مفقودی
برگ سبز،سند کمپانی و کارت خودرو سواری پژو ۲۰۷i tu5 مدل ۱۴۰۳ به رنگ سفید به شماره موتور ۱۷۲B۰۲۵۵۹۸۹ به شماره شاسی NAAR۰۳HFFRDF۹۴۰۸۷ به شماره پلاک ۳۲ ایران ۵۸۱ ن ۹۴ متعلق به محمدمهدی جعفری عارفی مفقود گردیده و فاقد اعتبار می باشد.
۱۰۶۶۶۴۰۴۰۱۵پ

آگهی مفقودی
برگ سبز خودرو سایپا ۱۳۱SE مدل ۱۳۹۷ به رنگ سفید به شماره پلاک ۵۹۹ ن ۱۲ ایران ۷۴ به شماره موتور M۱۳۶۱۵۰۴۵۲ وشماره شاسی NAS۴۱۱۱J۳۴۵۲۴۲۶ به نام عاطفه حجی محمدی سلیمانی مفقود وازدرجه اعتبار ساقط است.
۱۰۶۶۶۴۰۴۰۱۶پ

آگهی مفقودی
برگ سبز،بیمه و معاینه فنی خودرو سایپاSL۱۳۱ مدل ۱۳۹۰ به شماره پلاک ۴۵۷ د۱۸ رنگ سفید-روغنی به شماره موتور ۴۱۳۲۲۳۸وشماره شاسی S۳۴۱۲۲۹۰۹۲۴۰۳۲به نام سعید راه رو مفقود وازدرجه اعتبار ساقط است.
۱۰۶۶۶۴۰۴۰۱۷پ

آگهی مفقودی
گواهی پایانکار به شماره ۷۷۵۸ تاریخ ۸۱،۱۱،۲۰ و به درخواست تعاونی دانشگاه آزاد واحد مشهد دارای پروانه ساختمانی شماره ۷۹۲ و کد نوسازی ۳_۱۵_۱_۱ مفقود شده و اعتبار ندارد.
۱۰۶۶۶۴۰۴۰۱۸پ

آگهی مفقودی
برگ سبزوسندکمپانی نیسان سواری_کارتیپ پاترول۲درب مدل۱۳۷۵ به رنگ مشکی متالیک وشماره موتور ZW۴۰۳۷۸۶۵Z و شماره تنه PNK۱۵Z۵۱۲۸۸۷ و پلاک ۶۶۷ هـ ایران۸۲ به مالکیت علی اصغر میان زاده رستمی مفقود و از درجه اعتبارساقط میباشد.
۱۰۶۶۶۴۰۴۰۱۹پ

آگهی آراء هیات حل اختلاف موضوع ماده یک قانون تعیین تکلیف وضعیت ثبتی اراضی و ساختمان های فاقد سند رسمی

در اجرای ماده ۳ قانون و ماده ۱۳ آئین نامه اجرایی قانون یاد شده اسامی افرادی که اسناد عادی یا رسمی آنان در هیات مستقر در اداره ثبت اسناد و املاک شیروان رسیدگی و تایید قرار گرفته جهت اطلاع در دو نوبت به فاصله ۱۵ روز در دو نشریه آگهی های ثبتی (کثیر الانتشار و محلی) بشرح ذیل آگهی می گردد.
۱- برابرای شماره ۱۴۰۴/۳۵۰۵کلاسه ۵۸۲۵۸۸۴۱۳۵۳۷۲۴۰۰۸۲۹۲۸۳۷۰۶ خانم نقره ابراهیم زاده پیرشهید فرزند حسین نسبت به ششدانگ یکقطعه زمین زراعی با کاربری زراعی-باغی به مساحت۶۷۲/۲۷ مترمربع از پلاک ۱اصلی حوزه ثبت ملک شیروان از محل مالکیت حسین ابراهیم زاده (تصمیم اعضا هیئت)
۲-برابرای شماره۱۴۰۴/۳۵۳۵کلاسه ۵۸۳۱۹۲۴۱۳۵۸۳۳۴۰۰۸۲۹۲۸۳۷۰۶ خانم نقره ابراهیم زاده پیرشهید فرزند حسین نسبت به ششدانگ یکقطعه زمین زراعی(به استثنا ثمن اعیان) با کاربری زراعی-باغی به مساحت۳۱۲۸/۸۸ مترمربع از پلاک ۱اصلی حوزه ثبت ملک شیروان از محل مالکیت حسین ابراهیم زاده (تصمیم اعضا هیئت)
۳- برابرای شماره۱۴۰۴/۳۵۱۰کلاسه ۵۸۰۲۳۰۴۱۳۸۵۹۱۴۰۰۸۲۹۲۶۹۱۸۵ آقای سیدابراهیم سیدی برآباد فرزند سیدعباس نسبت به ششدانگ یکقطعه زمین زراعی با کاربری زراعی-باغی به مساحت۹۰۸۴/۴۶ مترمربع از پلاک ۱۳اصلی حوزه ثبت ملک شیروان از محل مالکیت غلامرضا دلاور(تصمیم اعضا هیئت)
۴- برابرای شماره۱۴۰۴/۳۵۱۲کلاسه ۵۸۰۳۴۲۴۱۳۸۷۹۳۴۰۰۸۲۹۲۶۹۱۸۵ آقای سیدابراهیم سیدی برآباد فرزند سیدعباس نسبت به ششدانگ یکقطعه زمین زراعی با کاربری زراعی-باغی به مساحت۱۸۱۹/۸۵ مترمربع از پلاک ۱۳اصلی حوزه ثبت ملک شیروان از محل مالکیت غلامرضا دلاور(تصمیم اعضا هیئت)
۵-برابرای شماره۱۴۰۴/۳۶۸۲کلاسه ۶۰۱۱۹۸۴۱۴۰۰۰۶۴۰۰۸۲۹۸۶۶۹۶۵ آقای رضا بقراط فرزند محمدرحیم نسبت به ششدانگ یکقطعه زمین زراعی با کاربری زراعی-باغی به مساحت۲۷۰۳/۹۸ مترمربع از پلاک۱۵۱فرعی از ۲۵اصلی حوزه ثبت ملک شیروان از محل مالکیت عبدالرحیم بقراط(تصمیم اعضا هیئت)
۶- برابرای شماره۱۴۰۴/۳۶۷۲کلاسه ۵۷۷۱۹۶۴۱۵۷۰۰۳۱۴۰۰۸۲۹۷۲۸۳۰۹ آقای یوسف علی قجری فرزند علی رضا نسبت به ششدانگ یکقطعه زمین زراعی با کاربری زراعی-باغی به مساحت۳۳۶۱/۸مترمربع از پلاک۵ اصلی حوزه ثبت ملک شیروان از محل مالکیت شعبان قجری (تصمیم اعضا هیئت)
۷-برابرای شماره۱۴۰۴/۳۶۷۸کلاسه ۵۷۵۰۸۴۴۱۶۲۷۵۸۴۰۰۸۲۹۷۲۸۳۰۹ آقای یوسف علی قجری فرزند علی رضا نسبت به ششدانگ یکقطعه زمین زراعی با کاربری زراعی-باغی به مساحت۱۹۲۱/۳۳ مترمربع از پلاک ۵ اصلی حوزه ثبت ملک شیروان از محل مالکیت قدرت اله مقدس (تصمیم اعضا هیئت)
۸- برابرای شماره۱۴۰۴/۳۶۷۴کلاسه ۵۷۷۲۷۳۴۱۵۶۸۲۲۴۰۰۸۲۹۷۲۸۳۰۹ آقای یوسف علی قجری فرزند علی رضا نسبت به ششدانگ یکقطعه زمین زراعی با کاربری زراعی-باغی به مساحت۱۲۲۸۵/۱۴ مترمربع از پلاک ۵ اصلی حوزه ثبت ملک شیروان از محل مالکیت شعبان قجری (تصمیم اعضا هیئت)
۹- برابرای شماره۱۴۰۴/۳۶۷۶کلاسه ۵۷۷۱۲۰۴۱۵۷۰۱۰۴۰۰۸۲۹۷۲۸۳۰۹ آقای یوسف علی قجری فرزند علی رضا نسبت به ششدانگ یکقطعه زمین زراعی با کاربری زراعی-باغی به مساحت۳۱۲۷/۶۵ مترمربع از پلاک ۵ اصلی حوزه ثبت ملک شیروان از محل مالکیت شعبان قجری (تصمیم اعضا هیئت)
۱۰- برابرای شماره۱۴۰۴/۳۵۰۲کلاسه ۵۷۷۲۸۵۴۱۵۶۸۹۳۴۰۰۸۲۹۷۲۸۳۰۹ آقای یوسف علی قجری فرزند علی رضا نسبت به ششدانگ یکقطعه زمین زراعی با کاربری زراعی-باغی به مساحت۱۸۰۰/۶۶ مترمربع از پلاک ۵ اصلی حوزه ثبت ملک شیروان از محل مالکیت شعبان قجری (تصمیم اعضا هیئت)
به این وسیله به فروشندگان و مالکین مشاعی و اشخاص ذینفع در آرای اعلام شده ابلاغ می گردد چنانچه اعتراضی دارند باید از انتشار آگهی و در روستاها از تاریخ الصاق در محل تا دو ماه اعتراض خود را به اداره ثبت محل وقوع ملک تسلیم و رسید اخذ نمایند. معترضین باید ظرف یک ماه از تاریخ تسلیم اعتراض مبادرت به تقدیم دادخواست به دادگاه عمومی محل نمایند و گواهی تقدیم دادخواست به اداره ثبت محل تحویل دهند. در صورتی که اعتراض در مهلت قانونی واصل نگردد یا معترض گواهی تقدیم دادخواست به دادگاه عمومی محل ارائه ننماید اداره ثبت مبادرت به صدور سند خواهد نمود .ضمنا صدور سند مالکیت مانع از مراجعه متضرر به دادگاه نخواهد بود.
شنسه آگهی:۸۷۴۵۶۰۰ آ-۱۴۰۴۰۶۷۱۶
تاریخ انتشار نوبت اول:۱۴۰۴/۰۴/۳۱
تاریخ انتشار نوبت دوم :۱۴۰۴/۰۵/۱۵
محمدزارعی - رئیس اداره ثبت اسناد و املاک شیروان

آگهی فقدان سند مالکیت موضوع ماده ۱۲۰ آئین نامه قانون ثبت

آقای محمد رضا سعیدی فرزند قهرمان به شماره شناسنامه ۱۸۵۰ کدملی ۰۸۷۱۸۵۶۵۵۷ صادره از قوچان با تسلیم دو برگ استشهادیه که صحت امضاء شهود مذکور در آن در دفتر اسناد رسمی شماره ۲۵ شهرستان فاروج گواهی شده است مدعی شده اند که سند مالکیت ششدانگ یک قطعه محوطه محصور پلاک شماره ۱۲۱ فرعی از ۵ اصلی بخش ۳ قوچان که ذیل صفحه ۲۱۱ دفتر ۱۸۹ شماره ثبت ۲۷۷۹۲ به شماره چاپی ۵۹۴۰۰۸ الف ۸۳ به نام وی صادر گردیده به علت جابجایی مفقود شده است درخواست صدور سند المثنی نموده لذا طبق ماده ۱۲۰ آئین نامه قانون ثبت مراتب یک نوبت آگهی می شود تا هرکس مدعی انجام معامله نسبت به ملک مذکور بوده و یا مدعی وجود سند مالکیت نزد خود می باشد ظرف مدت ۱۰ روز پس از انتشار آگهی به این اداره مراجعه و اعتراض خود را ضمن ارائه اصل سند مالکیت یا سند معامله تسلیم نماید. بدیهی است چنانچه در ظرف مهلت مقرر اعتراض نرسد اداره ثبت طبق مقررات نسبت به صدور سند مالکیت المثنی اقدام خواهد کرد .
تاریخ انتشار: ۱۴۰۴،۰۴،۳۱ آ-۱۴۰۴۰۶۷۱۲
محمد اسماعیل فرهمند - رئیس اداره ثبت اسناد و املاک فاروج

آگهی فقدان سند مالکیت موضوع ماده ۱۲۰ آئین نامه قانون ثبت

آقای مجید اله وردی زاده فرزند اله وردی به شماره شناسنامه ۲۸ کد ملی ۶۳۵۹۶۵۳۹۶۶ صادره از فاروج با تسلیم دو برگ استشهادیه که صحت امضاء شهود مذکور در آن در دفتر اسناد رسمی شماره ۲۵ شهرستان فاروج گواهی شده است مدعی شده اند که سند مالکیت ششدانگ یک قطعه باغ میمی پلاک شماره ۱۹۹ فرعی از ۷۲ اصلی بخش ۳ قوچان که ذیل صفحه ۴۷۹ دفتر ۱۴۶ شماره ثبت ۲۱۷۲۱ به شماره چاپی ۵۷۴۰۹۹ ب ۹۳ به نام وی صادر گردیده. به علت جابجایی مفقود شده است درخواست صدور سند المثنی نموده لذا طبق ماده ۱۲۰ آئین نامه قانون ثبت مراتب یک نوبت آگهی می شود تا هر کس مدعی انجام معامله نسبت به ملک مذکور بوده و یا مدعی وجود سند مالکیت نزد خود می باشد ظرف مدت ۱۰ روز پس از انتشار آگهی به این اداره مراجعه و اعتراض خود را ضمن ارائه اصل سند مالکیت یا سند معامله تسلیم نماید. بدیهی است چنانچه در ظرف مهلت مقرر اعتراض نرسد اداره ثبت طبق مقررات نسبت به صدور سند مالکیت المثنی اقدام خواهد کرد.
تاریخ انتشار: ۱۴۰۴،۰۴،۳۱ آ-۱۴۰۴۰۶۷۱۳
محمد اسماعیل فرهمند - رئیس اداره ثبت اسناد و املاک فاروج

آگهی دعوت از مالکین مجاورین

احتراماً نظر باینکه آقای غلامرضا اکبرزاده بموجب شیوه نامه صدور اسناد تک برگی ، تقاضای صدور سند مالکیت از این اداره را نموده است و سند مالکیت صادره قبلی به شماره پلاک ۳۶- فرعی از ۶ اصلی واقع در بخش ۶ مشهد اراضی کلاته آهن بدون طول ابعاد و مساحت می باشد و مورد تقاضا ، حدی از آن به مجاورت شما معرفی شده لذا نماینده و نقشه بردار برای روز یک شنبه مورخ ۱۴۰۴،۵،۱۲ جهت تعیین طول و متراژ حسب ماده ۶۸ و ۷۰ آئین نامه قانون در محل حاضر چنانچه در مورد حدود و حقوق ارتفاقی ملک حقی برای خود قائل هستید و یا اختلافی با مجاور مزبور دارید می توانید در روز مقرر در محل حضور بهم رسانید در غیر اینصورت بعد از گذشت یک هفته برابر مقررات سند مالکیت بنام متقاضی پس از سیر تشریفات قانونی صادر و تسلیم خواهد شد. م الف ۱۴۰۴،۵۶۷ آ-۱۴۰۴۰۶۶۹۶
تاریخ انتشار : ۱۴۰۴،۰۴،۳۱
حسن ابوترابی - مدیر واحد ثبتی حوزه ثبت ملک طرقبه شاندیز

آگهی موضوع قانون ماده ۳ قانون و ماده ۱۳ آئین نامه قانون تعیین تکلیف وضعیت ثبتی اراضی و ساختمان‌های فاقد سند رسمی

برابر آرای شماره های ۱۴۰۲۶۰۳۲۷۰۰۶۰۰۴۱۰۳ - ۱۴۰۲/۱۲/۰۱ هیات موضوع قانون تعیین تکلیف وضعیت ثبتی اراضی و ساختمانهای فاقد سند رسمی مستقر در واحد ثبتی شهرستان طارم تصرفات مالکانه بلامعارض متقاضی آقای ارسلان حسامی فرزند فرمانعلی بشماره شناسنامه ۴۵۰ صادره از طارم به شماره ملی ۵۳۹۹۶۴۳۴۳۱ در ششدانگ یک باب مجتمع گردشگری به مساحت ۲۳۵۱/۷۴ مترمربع از مالکیت رسمی فرمانعلی حسامی واقع در بخش هشت زنجان شهرستان طارم قریه شیت مفروز و مجزا از پلاک ۱۶- اصلی را نموده است. لذا به منظور اطلاع عموم مراتب در دو نوبت به فاصله ۱۵ روز آگهی می‌شود در صورتی که اشخاص نسبت به صدور سند مالکیت متقاضی اعتراضی داشته باشند می‌توانند در شهرها از تاریخ انتشار اولین آگهی و در روستاها از تاریخ الصاق آگهی در روستا به مدت دو ماه اعتراض خود را به اداره ثبت محل تسلیم و پس از اخذ رسید ظرف مدت یک ماه از تاریخ تسلیم اعتراض، دادخواست خود را به مراجع قضایی تقدیم نمایند و گواهی تقدیم دادخواست را به اداه ثبت محل تحویل نمایند. بدیهی است در صورت انقضای مدت مذکور و عدم وصول اعتراض طبق مقررات سند مالکیت صادر خواهد شد.
آ-۱۴۰۴۰۶۶۹۳
تاریخ انتشار نوبت اول: ۱۴۰۴/۰۴/۳۱
تاریخ انتشار نوبت دوم: ۱۴۰۴/۰۵/۱۵
سید رضا شفیعی - رئیس اداره ثبت اسناد و املاک شهرستان طارم

آگهی موضوع ماده ۳ قانون تعیین تکلیف اراضی و ساختمان های فاقد سند مالکیت

برابر رای هیات قانون صدرالاشاره تصرفات مالکانه آقای / خانم منصور قلی زاده فرزند محمد نسبت به ششدانگ یک قطعه زمین مزروعی به مساحت ۵۷۷۶/۰۳ مترمربع تحت پلاک ۵۹۲فرعی از ۷۵ اصلی روستای قلی کندی بخش ۷ زنجان خریداری از آقای نوروزعلی نقدی محرز گردید.لذا به منظور اطلاع عموم مراتب در دو نوبت به فاصله ۱۵ روز آگهي مي شود در صورتي كه اشخاص نسبت به صدور سند مالكيت متقاضي اعتراضي داشته باشند مي توانند از تاريخ انتشار اولين آگهي به مدت دو ماه اعتراض خود را به اين اداره مراجعه و اعتراض خود را ضمن ارائه اصل سند مالكيت يا سند معامله تسليم نمايد. بديهي است چنانچه در ظرف مهلت مقرر اعتراض ماه از تاريخ تسليم اعتراض، داخواست خود را به مراجع قضايي تقديم نمايند.بديهي است در صورت عدم وصول اعتراض در مهلت مقررطبق مقررات سند مالكيت صادر خواهد شد.
آ-۱۴۰۴۰۶۶۹۴
تاریخ انتشار نوبت اول:۱۴۰۴/۰۴/۳۱
تاریخ انتشار نوبت دوم:۱۴۰۴/۰۵/۱۵
سعید حسنی رئیس اداره ثبت اسناد و املاک زنجان

آگهی موضوع ماده ۳ قانون و ماده ۱۳ آئین نامه قانون تعیین تکلیف وضعیت ثبتی و اراضی و ساختمان های فاقد سند رسمی

برابر رای شماره ۱۴۰۴۶۰۳۰۶۰۰۵۰۰۹۶۷۷ هیات دوم موضوع قانون تعیین تکلیف وضعیت ثبتی اراضی و ساختمان های فاقد سند رسمی مستقر در واحد ثبتی حوزه ثبت ملک نیشابور تصرفات مالکانه بلامعارض متقاضی آقای سعید خادمی فرزند محمدمهدی در ششدانگ یک قطعه باغ به مساحت ۹۰۷/۸۵ مترمربع از پلاک شماره ۲۸ اصلی واقع در بخش ۵ حوزه ثبت ملک نیشابور خریداری از مالک رسمی آقای عباس علی رودی محرز گردیده است. لذا مراتب به منظور اطلاع عموم دردو روزنامه، یکی روزنامه محلی و دیگری در روزنامه کثیرالانتشار و دردو نوبت به فاصله ۱۵ روز آگهی می شود در صورتی که اشخاص نسبت به صدور سند مالکیت متقاضی اعتراضی داشته باشند می توانند از تاریخ انتشار اولین آگهی به مدت دو ماه اعتراض خود را به این اداره تسلیم و پس از اخذ رسید، ظرف مدت یک ماه از تاریخ تسلیم اعتراض، دادخواست خود را به مراجع قضایی تقدیم نمایند. بدیهی است در صورت انقضای مدت مذکور و عدم وصول اعتراض طبق مقررات سند مالکیت صادر خواهد شد. (م الف ۷۰۲۲) آ-۱۴۰۴۰۶۶۹۲
تاریخ انتشار نوبت اول: ۱۴۰۴/۰۴/۳۱
تاریخ انتشار نوبت دوم: ۱۴۰۴/۰۵/۱۵
مجتبی لطفی پور ـ رئیس اداره ثبت اسناد و املاک نیشابور

آگهی فقدان سند مالکیت

نظر به اینکه آقای/ خانم رجبعلی سبزواری برابر تفویض وکالت شماره ۵۶۶۰۹ مورخ ۱۴۰۴/۰۲/۲۵ دفتر ۲۰۱ مشهد موضوع وکالت نامه ۸۰۶۰ مورخ ۱۳۹۳/۰۱/۳۱ دفتر ۱۷۵ مشهد از طرف سینا رحیمی زاده به استناد دو برگ استشهادیه گواهی امضاء شده منضم به تقاضای کتبی جهت دریافت سند مالکیت المثنی نوبت اول به این اداره مراجعه و مدعی است که سند مالکیت ۴۳۰۴ فرعی از ۴- اصلی بخش ۹ مشهد متعلق به وی می باشد به علت سهل انگاری مفقود گردیده است با بررسی سیستم جامع املاک معلوم شد ۲ دانگ مشاع از ششدانگ سند مالکیت اولیه ذیل دفتر الکترونیک ۱۳۹۵۲۰۳۰۶۰۰۳۰۰۱۱۲۵ ثبت وسند مالکیت کاداستری بشماره ۰۵۹۸۱۴ بنام سینا رحیمی زاده صادر و تسلیم شده است سیستم جامع املاک بیش از این حکایتی ندارد.
لذا به استناد مفاد ماده ۱۲۰ آئین نامه قانون ثبت مراتب یک نوبت آگهی و متذکر می گردد هرکس نسبت به ملک مورد آگهی معامله انجام داده یا مدعی وجود سند مالکیت نزد خود باشد، بایستی ظرف ده روز از تاریخ انتشار این آگهی اعتراض کتبی خود را به پیوست اصل سند مالکیت یاسند معامله ای به این اداره تسلیم ن

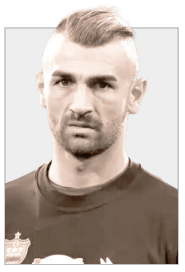

دورسون در آستانه جدایی از پرسپولیس!

دورسون که به ادعای رسانه‌های ترکیه، با جدایی اسماعیل کارتال از پرسپولیس می‌تواند به‌صورت یک‌طرفه فسخ کند، تأیید کرده که مذاکراتی با باشگاه انجام داده و قصد دارد در روزهای آینده وضعیت خود را مشخص کند. این ادعا البته از سوی پرسپولیس تکذیب شده است.

دورسون که به گفته خودش اکنون بازیکن آزاد محسوب می‌شود، در این باره گفت: «با چند تیم صحبت کرده‌ایم. بازیکن آزاد بودنم موجب شده برای تیم‌ها جذاب‌تر باشم. ممکن است در هفته‌های آینده اخبار بیشتری درباره انتقالم منتشر شود».سردار همچنین فاش کرد که با باشگاه سابق خود، ساکاریاسپور که به‌تازگی به سوپرلیگ صعود کرده، مذاکره داشته است: «با ساکاریاسپور صحبت کردیم. هدف من بازی در سوپرلیگ است، ولی فوتبال قابل پیش‌بینی نیست. باید ببینیم چه پیش می‌آید».

دورسون ادامه داد: «یک سال دیگر با پرسپولیس قرارداد دارم اما باید با مدیران باشگاه مذاکره کنم ببینیم چه می‌شود».نکته جالب اینکه سردار در حالی این اظهارات را مطرح کرده که در تمرین پرسپولیس حضور داشته، اما حالا مدعی شده قراردادی با قرمزها ندارد و بازیکن آزاد است.

دگردیسی پیاتزا جواب داد

صعود تیم ملی والیبال در رده‌بندی جهانی

سرویس ورزش | لیگ ملت‌های والیبال ۲۰۲۵، فصل ویژه‌ای برای تیم ملی والیبال ایران بود؛ چراکه برای نخستین‌بار روبرتو پیاتزا هدایت تیم را برعهده گرفت. تیمی که ترکیبی از بازیکنان جوان و کم‌تجربه بود و بسیاری از آنان نخستین حضور خود در سطح بین‌المللی را تجربه می‌کردند. پیاتزا، با ورود نسبتاً دیرهنگام در اواخر اردیبهشت، فرصت کمی برای آماده‌سازی تیم داشت و به دلیل محدودیت‌های ناشی از شرایط سیاسی و جنگ، مجبور بود با همان نفرات اولیه که ترکیب جوانی داشتند، در مسابقات حاضر شود. این شرایط سخت، عملکرد ایران را تحت تأثیر قرار داد، اما با این حال، تیم توانست رتبه هشتم را کسب کند که نسبت به دو دوره گذشته، بهبود نسبی محسوب می‌شود.

ورود دیرهنگام پیاتزا به تیم ملی والیبال ایران در اواخر اردیبهشت، فرصت آماده‌سازی کافی را از او گرفت. سیاست کادر فنی بر پایه جوان‌گرایی و دادن فرصت به بازیکنان جوان و تازه نفس بود. در کنار این، محدودیت‌های ناشی از شرایط سیاسی و جنگ، امکان تعویض بازیکنان در طول مسابقات را محدود کرد و تیم مجبور بود با ترکیب ثابت بازی کند.

این محدودیت، فشار زیادی به بازیکنان جوان وارد کرد، اما در عین حال فرصتی شد تا تیم شکل گیرد و سرمربی بازیکنان خود را بهتر بشناسد. رویکرد پیاتزا مبتنی بر ساختن تیمی آینده‌دار و تقویت زیرساخت‌های فنی است که در درازمدت نتایج مثبت خواهد داشت.

مقایسه عملکرد تیم ملی والیبال ایران در سه دوره اخیر لیگ ملت‌ها، نشان از پیشرفت چشمگیر این تیم در سال ۲۰۲۵ دارد. در حالی که ایران در سال‌های ۲۰۲۳ و ۲۰۲۴ به ترتیب با رتبه‌های چهاردهم و پانزدهم، ضعیف‌ترین نتایج تاریخ خود را تجربه کرد، در سال ۲۰۲۵ با هدایت روبرتو پیاتزا و با ترکیبی جوان، موفق به کسب رتبه هشتم شد.

این جهش قابل‌توجه، نتیجه رویکرد جدید فدراسیون در استفاده از بازیکنان جوان و ایجاد ثبات در کادر فنی است؛ بازیکنانی که برخی از آن‌ها برای نخستین‌بار طعم حضور در چنین سطحی را چشیدند، اما با ارائه عملکردی شجاعانه، امید را به اردوی والیبال ایران بازگرداندند.

پیاتزا، مربی باتجربه ایتالیایی، نگاه بلندمدتی به تیم دارد و تمرکز اصلی‌اش بر مسابقات قهرمانی جهان در فیلیپین ۲۰۲۵ است.

اگر روند فعلی ادامه یابد و حمایت لازم از تیم به عمل آید، والیبال ایران می‌تواند به دوران موفقیت‌آمیز خود بازگردد و حتی در سطح جهانی نیز جایگاه شایسته‌تری بدست آورد.

تیم‌های برزیل، ایتالیا، فرانسه، ژاپن، لهستان، اسلوونی و کوبا با کسب رتبه‌های اول تا هفتم جدول به مرحله نهایی لیگ ملت‌ها صعود کردند که به همراه چین به عنوان میزبان (تیم هفدهم جدول) هشت تیم مرحله نهایی را تشکیل می‌دهند.

تیم ملی والیبال ایران نیز با ۶ برد و ۱۹ امتیاز در رتبه هشتم جدول قرار گرفت و به دلیل میزبانی چین در مرحله نهایی لیگ ملت‌ها، از صعود باز ماند. مردان والیبال ایران در رده‌بندی جهانی نیز با ۲۲۲/۹۱امتیاز در رتبه سیزدهم قرار گرفتند که نسبت به شروع این مسابقات سه پله صعود داشتند.

مرحله نهایی لیگ ملت‌ها ۲۰۲۵، ۸ تا ۱۲ مرداد در کشور چین برگزار خواهد شد.

گپ روز

با آرش رضاوند در حوالی رؤیاهای طلایی

از سد بلند الدحیل رد می‌شویم

امید مافی | آنجا در مجاورت سی‌وسه پل نسیم تابستانی سیمای توپچی کارکشته را نوازش می‌دهد و نصف‌جهانی‌ها درنهایت صمیمیت او را به نام کوچش صدا می‌زنند. برای آرش رضاوند همه چیز از نو شروع شده و روزهای پیش روی هافبک دیروز آبی‌ها به زودی طعم نُقل و پولکی خواهد گرفت.

■ **روز واقعه رسید و از استقلال جدا شدی**

فوتبال حرفه‌ای همین است و هر آمدنی رفتنی دارد. من از پایه‌های استقلال شروع کردم و روزهای خاطره‌انگیزی را در این تیم گذراندم. یاد و خاطره جنگیدن با تن‌پوش آبی هرگز از ذهنم پاک نخواهد شد.

■ **از سپاهان بگو. آنجا راحتی؟**

خوشحالم که امروز در باشگاهی حضور دارم که همیشه یکی از قدرتمندترین تیم‌های فوتبال این مملکت را به عرصه فرستاده است. بازی در نقش جهان و قدم زدن در چهارباغ و حوالی پل خواجو و زندگی با اصفهانی‌های بامرام لذت‌بخش است.

■ **فکر می‌کنی امسال سپاهان به قهرمانی چنگ بیندازد؟**

رقابت تیم‌ها در لیگ برتر نزدیک و شانه به شانه است، اما به هر حال ما سپاهان هستیم و با تکیه بر توانمندی‌هایمان برای خلق موفقیت خیز برخواهیم داشت. سپاهان همواره در معادلات فوتبال ایران تأثیرگذار بوده است.

■ **حضور محرم نویدکیا در رأس کادر فنی را چطور ارزیابی می‌کنی؟**

من در مصاحبه دیگری هم گفتم آقای نویدکیا فخر فوتبال اصفهان و چهره محبوب اردوگاه سپاهان است و با این تیم به افتخارات بزرگی دست یافته است. تردید نکنید با اندیشه‌های این مربی جوان و کارآزموده، سپاهان فصلی شکوهمند را سپری خواهد کرد.

■ **آنجا در نصف جهان شماره چند را می‌پوشی و کجا بازی خواهی کرد؟**

من در سپاهان با شماره ۸۰ به میدان خواهد رفت و می‌توانم در سه پست ۶، ۸ و احتمالاً پست ۱۰ بازی کنم. البته تصمیم نهایی با مربیان است و در هر کجا که آقای نویدکیا صلاح بداند، تمام تلاشم را خواهم کرد.

■ **به تیم ملی هم فکر می‌کنی؟**

یقیناً. اگر در سپاهان بدرخشم و خودم را نشان دهم تردید نکنید که به تیم ملی هم خواهم رسید. من ۳۱ سال دارم و می‌توانم برای فوتبال ایران مثمرثمر باشم. خواستن توانستن است و باید تا آخرین نفس بجنگم تا حقم را از فوتبال بگیرم.

■ **و بازی با الدحیل؟**

ما بازی حساسی را در پلی‌آف لیگ‌نخبگان آسیا پیش رو داریم و برای صعود و قرار گرفتن در سید دوم باید الدحیل را با همه مهره‌هایش از سر راه برداریم. من مطمئنم با حمایت هواداران و ارائه یک نمایش منطقی در ورزشگاه خلیفه پرچم طلایی سپاهان را بالا خواهیم برد.

گزارش ویژه

انتقال بزرگ انجام می‌شود؟

طارمی زیر ذره‌بین وستهم

مهدی طارمی، مهاجم ایرانی باشگاه اینتر، در آستانه جدایی از نراتزوری قرار دارد؛ آن‌هم تنها یک سال پس از انتقال رایگان از پورتو به این تیم ایتالیایی. در شرایطی که اخبار زیادی درباره علاقه بشیکتاش به وی منتشر شده بود، حالا از لندن پالس‌های مثبتی به گوش می‌رسد.خبر مهم و جدیدی که اکنون توجه‌ها را جلب کرده، اظهارنظر جیانلوئیجی لونگاری، خبرنگار معتبر ایتالیایی نزدیک به باشگاه اینتر است که در گزارشی اختصاصی برای Sportitalia فاش کرده که نام باشگاه انگلیسی وستهم برای نخستین‌بار به‌طور جدی در ارتباط با انتقال طارمی مطرح شده است.

این موضوع یک تحول تازه در ماجرای نقل‌وانتقال او محسوب می‌شود. به گفته لونگاری، علاوه بر ادامه تماس‌های جدی با بشیکتاش ترکیه، دو باشگاه انگلیسی یعنی فولام و وستهم، در حال ارزیابی شرایط جذب طارمی هستند.

بشیکتاش ترکیه از مدت‌ها پیش علاقه‌مند به جذب طارمی بوده و هنوز هم این گزینه را با جدیت دنبال می‌کند. منابع ایتالیایی و ترک تأیید کرده‌اند که تماس‌هایی میان نمایندگان طارمی و مدیران این باشگاه صورت گرفته و حتی بحث پیشنهادی حدود ۱۰ میلیون یورویی نیز مطرح شده است.

بشیکتاش به‌دنبال جذب مهاجمی باتجربه و قوی در خط حمله است و طارمی را گزینه‌ای ایده‌آل برای این نقش می‌داند. این پیشنهاد، اگرچه هنوز رسمی نشده، اما ممکن است در روزهای آینده نهایی شود. در سوی دیگر، حضور نام وستهم به عنوان «غول لندنی» در میان گزینه‌های طارمی، می‌تواند نقطه عطفی در آینده فوتبالی او باشد. این باشگاه به‌تازگی فعالیت‌های گسترده‌ای در بازار نقل‌وانتقالات داشته و نیاز به یک مهاجم تمام‌عیار دارد.

طارمی، باوجود فصل نسبتاً کم‌فروغش در اینتر، هنوز سابقه و تجربه بین‌المللی بالایی دارد به‌خصوص در لیگ قهرمانان اروپا و تیم ملی ایران عملکردهای درخشانی داشته که توجه باشگاه‌های انگلیسی را جلب کرده است.

در مجموع، آینده طارمی در اینتر تقریباً تمام‌شده به نظر می‌رسد و تنها مسئله باقی‌مانده، مقصد بعدی او است. منابع مختلف تأکید دارند بازگشت به پورتو در دستور کار هیچ‌کدام از طرفین نیست و گزینه‌های واقعی برای طارمی، در حال حاضر به ترکیه و انگلستان محدود شده‌اند. در روزهای آینده، احتمال می‌رود پیشنهاد رسمی از یکی از باشگاه‌ها ارائه و سرنوشت این مهاجم باتجربه مشخص شود. حضور در لیگ برتر انگلیس، به‌ویژه با پیراهن تیمی مانند وستهم، می‌تواند چالشی جدید و جذاب برای ستاره سی‌ودو ساله فوتبال ایران باشد.

زیر ذره بین

احتمال تغییرات در هیئت مدیره

استقلال ترک عادت نمی‌کند!

حمیدرضا عرب | استقلال در حالی که سرمربی خود را شناخته و برخی بازیکنان نیز با این باشگاه قرارداد منعقد کرده‌اند اما در یک مسیر نگران‌کننده و بحرانی قرار گرفته است. در شرایطی که هنوز فصل شروع نشده و یک باشگاه در چنین شرایطی نیاز به آرامش مطلق دارد و اعضای کادر فنی و بازیکنان باید در راستای بهبود اوضاع فنی تیم تلاش کنند، اما آبی‌ها دوباره در یک مسیر نگران‌کننده و پرحاشیه قرار گرفته‌اند. وضعیتی که بی‌شباهت با فصل‌های گذشته نیست. فصل پیش درحالی که یک ماه به شروع لیگ برتر باقی مانده بود، جایگاه جواد نکونام بسیار سست جلوه می‌کرد و بسیاری که با جریان‌های داخلی این باشگاه آشنایی دارند به خوبی می‌دانستند نکونام با استقلال به نیم‌فصل هم نخواهد رسید و به دلیل اختلاف با مدیران از کار برکنار می‌شود. همین اتفاق هم افتاد و خود مدیرانی که با نکونام سر جنگ داشتند نیز پس از برکناری نکونام از سمت خود کنار گذاشته شدند تا مدیران کنونی بر مسند قرار بگیرند.

حالا نیز همان وقایع در حال تکرار است و درحالی که زمان آنچنانی تا شروع لیگ برتر باقی نمانده این بار شایعه‌هایی درخصوص برکناری اعضای هیئت مدیره که به‌شدت مورد انتقاد هواداران این باشگاه قرار دارند، به گوش می‌رسد و گفته می‌شود نظری جویباری جای خود را به مصطفی آجورلو خواهد داد و هیچ بعید نیست که دوباره این مدیرعامل به استقلال بازگردد. این وضعیت دقیقاً مشابه اتفاق‌های فصل پیش است تا استقلال دوباره در کانون تحولاتی قرار بگیرد که بی‌شک به روند حرکتی این تیم لطمه وارد خواهد کرد. تردیدی نباید داشت که اگر مدیران استقلال در این شرایط از سمت خود برکنار شوند، روند نقل‌وانتقالات استقلال مختل خواهد شد. هرچند نباید از این واقعیت به‌سادگی عبور کرد که اختلافات برخی اعضای هیئت مدیره با برخی بازیکنان که منجر به عدم توافق‌ها شده، این تیم را عمیقاً از نقل‌وانتقالات عقب انداخته است. استقلال هنوز دروازه‌بان اول خود را نمی‌شناسد. بازیکنان هجومی نیز به خدمت گرفته نشدند و حتی یک خرید در خط حمله انجام نشده است. اوج فاجعه آنجاست که با وجود توافق با برخی بازیکنان اما واریزی از سوی مدیریت به حساب این بازیکنان انجام نشده تا به نوعی استقلال در آستانه فصل بیست و پنجم در یک وضعیت بی‌ثبات قرار بگیرد.به این‌ها اضافه کنید واکنش تند ریکاردو ساپینتو را که نسبت به عملکرد مدیریت استقلال به‌شدت معترض شده و این نشان می‌دهد مدیران کنونی حتی نتوانستند منصوب خود را نیز راضی نگه دارند.

خبر

احتمال یک جابه‌جایی غول‌آسا با حضور بیرو و سیدحسین

ویدئویی که بیرانوند دیروز از خودش منتشر کرد و در آن به عذرخواهی از هواداران پرسپولیس پرداخت، گویای آن است که کمیته استیناف قصد دارد در روزهای آینده حکم این دروازه‌بان باتجربه را صادر کند. بدون شک اگر بیرانوند محرومیت سنگین و چندماهه را پیش رو داشته باشد، آینده او در سال منتهی به جام جهانی به خطر می‌افتد و در عین حال مسئولان باشگاه تراکتور و همچنین دراگان اسکوچیچ را به فکر جذب یک دروازه‌بان توانمند می‌اندازد به همین خاطر در یکی دو روز گذشته اخباری درباره انتقال سیدحسین حسینی کاپیتان استقلال به تراکتور منتشر شده است.در چنین شرایطی اخباری که درخصوص انتقال حسینی به تراکتور مطرح می‌شود، یک احتمال عجیب و غیر قابل باور را در ذهن هواداران فوتبال تداعی می‌کند. اینکه بیرانوند و حسینی به عنوان دو دروازه‌بان اصلی تیم ایران در یک تیم حضور داشته باشند و برای ایستادن درون چارچوب تراکتور با هم رقابت کنند، مسئله‌ای است که نظیر آن شاید در هیچ کجای دنیا اتفاق نیفتاده باشد. به همین خاطر مدیران باشگاه تراکتور به جمع‌بندی نهایی برای استخدام حسینی نرسیدند و البته کاپیتان استقلال هم بعید است چنین تصمیم غیرمنتظره‌ای را در سال منتهی به جام جهانی اتخاذ کند.

فراخوان مناقصه عمومی یك مرحله ای

شهرداری طرقبه در نظر دارد مناقصه عمومی انجام طرح ممیزی املاک، اصناف و معابر شهر طرقبه به شماره ۲۰۰۴۰۵۰۳۵۲۰۰۰۰۱۱ را از طریق سامانه تدارکات الکترونیکی دولت برگزار نماید؛ کلیه مراحل برگزاری مناقصه از دریافت اسناد مناقصه تا ارائه پیشنهاد مناقصه گران و بازگشایی پاکت ها از طریق درگاه سامانه تدارکات الکترونیکی دولت (ستاد) به آدرس www.setadiran.ir انجام خواهد شد و لازم است مناقصه گران در صورت عدم عضویت قبلی، مراحل ثبت نام در سایت مذکور و دریافت گواهی امضای الکترونیکی را جهت شرکت در مناقصه محقق سازند.

- تاریخ انتشار مناقصه در سامانه ۱۴۰۴/۰۴/۲۹ می باشد.
- مهلت زمانی دریافت اسناد مناقصه از سایت ساعت ۱۹روز یکشنبه ۱۴۰۴/۰۵/۰۵
- مهلت زمانی ارسال پیشنهاد ساعت ۸ روز پنجشنبه ۱۴۰۴/۰۵/۱۶
- زمان بازگشایی پاکت ها ساعت ۸ روز شنبه ۱۴۰۴/۰۵/۱۸

اطلاعات تماس دستگاه مناقصه گذار جهت دریافت اطلاعات بیشتر در خصوص اسناد مناقصه و ارائه پاکت
الف: طرقبه، بلوار معلم، ساختمان شهرداری، تلفن ۰۵۱۳۴۲۲۲۲۱۳ الی ۱۶ - امور قراردادها داخلی ۲۱۶-۲۵۲ و واحد درآمد داخلی ۲۴۷-۲۲۴

اطلاعات تماس سامانه ستاد جهت انجام مراحل عضویت در سامانه:
مرکز تماس: ۴۱۹۳۴-۰۲۱ دفتر ثبت نام: ۸۸۹۶۹۷۳۷ و ۸۵۱۹۳۷۶۸
اطلاعات تماس دفاتر ثبت نام سایر استان ها، در سایت سامانه (www.setadiran.ir) بخش «ثبت نام/ پروفایل تأمین کننده/مناقصه گر» موجود است.

روابط عمومی شهرداری طرقبه

۱۴۰۴۰۶۵۵۲ ف

« آگهی تجدید مناقصه عمومی یک مرحله ای با ارزیابی فشرده » نوبت دوم

وزارت نیرو
شرکت مهندسی آب و فاضلاب کشور (سهامی خاص)
شرکت آب و فاضلاب استان خراسان رضوی

شرکت آب و فاضلاب استان خراسان رضوی در نظر دارد

مناقصه عمومی یک مرحله ای با ارزیابی فشرده با موضوعات ذیل از طریق سامانه تدارکات الکترونیک دولت برگزار نماید. کلیه مراحل برگزاری فراخوان مناقصه عمومی، از طریق درگاه سامانه تدارکات الکترونیک دولت (ستاد) به آدرس www.setadiran.ir انجام خواهد شد ولازم است مناقصه گران در صورت عدم عضویت قبلی، مراحل ثبت نام در سایت مذکور ودریافت گواهی امضای الکترونیکی را جهت شرکت در مناقصه محقق سازند.تاریخ انتشار فراخوان در سامانه ۱۴۰۴/۰۴/۳۰ می باشد . اطلاعات واسناد و دعوتنامه مناقصه عمومی موضوع فوق الذکراز طریق سامانه ستاد به مناقصه گران ارسال خواهد شد.

ردیف	موضوع مناقصه	شماره فراخوان	مبلغ برآورد کار (ریال)	میزان تضمین شرکت در مناقصه(ریال)	مهلت دریافت اسناد مناقصه	مهلت تحویل پیشنهادها
۱	طرح آبرسانی به روستای کلاته بزرگ شهرستان تربت جام	۲۰۰۴۰۰۱۴۴۶۰۰۰۰۶۷	۴۳,۷۲۷,۹۳۸,۰۰۱	۲,۱۸۷,۰۰۰,۰۰۰	۱۴۰۴/۰۵/۰۷	۱۴۰۴/۰۵/۲۵
۲	طرح اصلاح و توسعه شبکه توزیع اراضی نهضت ملی مسکن شهر سلطان‌آباد شهرستان خوشاب	۲۰۰۴۰۰۱۴۴۶۰۰۰۰۷۰	۳۳,۳۰۰,۴۱۰,۶۶۴	۱,۶۶۶,۰۰۰,۰۰۰	۱۴۰۴/۰۵/۰۷	۱۴۰۴/۰۵/۲۵

دفتر روابط عمومی و آموزش همگانی شرکت آب و فاضلاب استان خراسان رضوی

۱۴۰۴۰۶۶۳۷

افتتاح خط تولید موشک صیاد۳ در سال ۱۳۹۶

سی‌ویکم تیر ۱۳۹۶ خط تولید موشک پدافند هوایی برد بلند «صیاد۳» که به‌همت دانشمندان و متخصصان سازمان صنایع هوافضای وزارت دفاع و پشتیبانی نیروهای مسلح طراحی و ساخته شده است، افتتاح و تعدادی از آن به قرارگاه پدافند هوایی خاتم‌الانبیا(ص) ارتش جمهوری اسلامی ایران تحویل داده شد. این سامانه موشکی با برد عملیاتی حدود ۱۲۰ کیلومتر و ارتفاع پروازی ۲۷ کیلومتر برای مقابله با تهدیدهای هوایی در برد متوسط و بلند، بر اساس آخرین فناوری‌های روز دنیا طراحی شده است.

اوقات شرعی به افق مشهد

اذان ظهر	غروب خورشید
۱۱/۳۸	۱۸/۴۵
اذان مغرب	**نیمه شب شرعی**
۱۹/۰۶	۲۲/۴۷
اذان صبح فردا	**طلوع فردا**
۲/۵۰	۴/۳۱

اوقات شرعی به افق تهران

اذان ظهر	غروب خورشید
۱۲/۱۱	۱۹/۱۶
اذان مغرب	**نیمه شب شرعی**
۱۹/۳۷	۲۳/۲۱
اذان صبح فردا	**طلوع فردا**
۳/۲۵	۵/۰۵

سه‌شنبه ۳۱ تیر ۱۴۰۴ ■ ۲۶ محرم ۱۴۴۷ ■ ۲۲ جولای ۲۰۲۵ ■ سال سی و هشتم ■ شماره ۱۰۶۹۹

صاحب امتیاز: مؤسسه فرهنگی قدس
وابسته به آستان قدس رضوی
مدیرعامل و مدیر مسئول: علی یعقوبی
سردبیر: سید محسن اسدی

- آدرس دفتر مرکزی مشهد: بولوار سجاد، نبش سجاد ۱
- تلفن: ۱۴- ۳۷۶۸۵۰۱۱ (۰۵۱)
- صندوق پستی: ۵۷۷ - ۹۱۷۳۵
- دفترتهران: بولوارکشاورز، بین کارگر و جمالزاده، شماره ۳۳۶
- تلفن: ۶۶۹۳۷۵۷۵ (۰۲۱)
- نمابر: (داخلی۲۲۶) ۶۶۴۳۰۱۲۲ (۰۲۱)
- پیامک: ۳۰۰۰۴۵۶۷
- ارتباطات مردمی: ۳۷۶۱۰۰۸۶ (۰۵۱)
- امور مشترکین: ۵-۳۷۶۱۸۰۴۴ (۰۵۱)
- روابط عمومی: ۳۷۶۶۲۵۸۷ (۰۵۱)
- نمابر سردبیر: ۳۷۶۱۰۰۸۷ - ۳۷۶۸۴۰۰۴ (۰۵۱)
- سازمان آگهی‌ها: ۳۷۶۲۸۲۰۵ - ۳۷۰۸۸ (۰۵۱)
  فاکس: ۳۷۶۱۰۰۸۵ (۰۵۱)
- سفارشات چاپی: ۳۷۶۷۶۵۹۶ (۰۵۱)
- چاپ مشهد: مجتمع چاپ و نشر قدس
- چاپ همزمان تهران: چاپخانه جام‌جم

چگونه «یوتیوب» جهان گیر شد

زمانی برای تلویزیون کُشی!

حوالی امروز | تهِ تصور و یا آرزوی سه جوان آمریکایی این بود وبگاهی که برای بارگذاری و انتشار ویدئو راه می‌اندازند مثلاً چیزی مثل «فلیکر» از کار دربیاید. «فلیکر» هم روزگاری فقط یک «چت روم» برای تبادل تصویر به حساب می‌آمد که به مرور و با تغییر امکانات و شیوه‌های بارگذاری عکس در اینترنت، توسعه پیدا کرد و به برترین وبگاه برای اشتراک‌گذاری تصاویر تبدیل شد. «چاد هرلی، استیو چن و جاوید کریم» در شرکت معروف PayPal که سامانه انتقال وجه و تجارت الکترونیک است کار می‌کردند و وقتی موفقیت «فلیکر» را دیدند به فکر افتادند چرا برای اشتراک‌گذاری ویدئو وبگاه درست و حسابی وجود ندارد؟

■ پرطرفدارترین

البته به جز رؤیاهای علمی و اقتصادی، مسئله تخصص هم در کار بود. «هرلی» در دانشگاه طراحی می‌خواند و دو دوستش یعنی «چن» و «کریم» دانشجوی علوم رایانه بودند. بحث درباره راه‌اندازی «یوتیوب» وقتی جدی شد که «چن» دوستانش را برای صرف شام و همچنین حرف زدن درباره آینده دعوت کرد. کمی بعد یعنی در آوریل سال ۲۰۰۵ آن‌ها نخستین ویدئو را در وبگاهشان به اشتراک گذاشتند: «من در باغ وحش» نخستین ویدئوی بارگذاری شده در «یوتیوب» بود که «جاوید کریم» را در حال بازدید از باغ‌وحش نشان می‌داد. این ویدئو هنوز روی یوتیوب قابل مشاهده است و بیشتر از ۲۵۰ میلیون بازدید را هم ثبت کرده است. رشد این وبگاه ساده حیرت‌انگیز بود و در مدت حدود یک سال اعلام شد روزانه ۶۵ هزار ویدئو در آن بارگذاری می‌شود و ۱۰۰ میلیون بار مورد بازدید قرار می‌گیرد! عدد ۶۵ هزار ویدئو در روز، حالا به جایی رسیده که فقط در هر دقیقه ۶۰ ساعت ویدئو در این وبگاه به اشتراک گذاشته می‌شود و در ماه ۸۰۰ میلیون کاربر ویژه در آن مشغول به فعالیت هستند. حاصل ایده‌ها و تلاش سه جوان دانشجو، به‌سرعت فراگیر شد جوری که یک سال پس از راه‌اندازی آن، گوگل پا پیش گذاشت و امتیاز آن را به مبلغ ۱/۶۵ خریداری کرد. امروزه «یوتیوب» دومین وبگاه پرطرفدار جهان، پس از گوگل و پیش از فیس‌بوک به حساب می‌آید در حالی که بزرگ‌ترین زیر شاخه گوگل نیز هست.

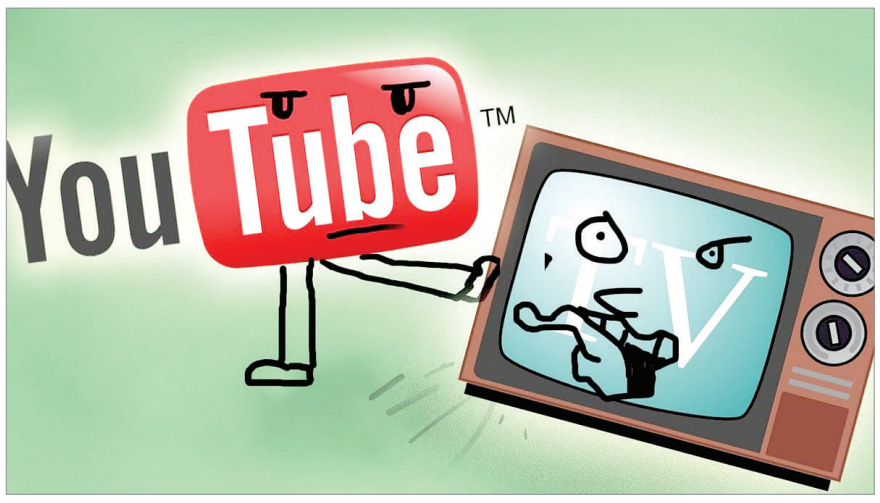

■ خداحافظ تلویزیون

این‌هایی را که از تاریخچه نه‌چندان مفصل اما پربار «یوتیوب» گفتیم، بگذارید کنار چیزهایی که خودتان درباره‌اش می‌دانید. مثلاً اینکه می‌شود با اشتراک‌گذاری ویدئو در آن به درآمد رسید یا سلبریتی‌هایی که نام و نانشان را مدیون این سکو هستند و این روزها به «یوتیوبر» معروف شده‌اند. اما اتفاق مهم‌تر در سال‌های اخیر این است که در راستای توسعه هر روزه یوتیوب، برخلاف ویدئوهای کوتاه و جذاب برای هر طیف و سلیقه‌ای، ارائه محتوای بلند و مناسب برای خانواده هم در دستور کار بسیاری از تولیدکننده‌های محتوا قرار گرفته است. و بازهم مهم‌تر اینکه گوگل، به عنوان مالک یوتیوب، اپلیکیشن تلویزیونی خود را ارتقا و گسترش داده و قابلیت‌های متعددی را به آن اضافه کرده است. این یعنی حتی مفهوم و کارکرد تلویزیون به عنوان جعبه جادو هم تحت تأثیر قرار گرفته و نه‌تنها رقبای اینترنتی و شبکه‌های تلویزیونی مشابه؛ بلکه تلویزیون به مفهوم سنتی آن، همه در برابر «یوتیوب» سپر انداخته‌اند!

مدتی پیش «وال‌استریت ژورنال» مدعی شد براساس آمار مؤسسه‌های پژوهشی، یوتیوب اوایل به پربیننده‌ترین منبع ویدئویی در میان تلویزیون‌های ایالات متحده تبدیل شده و فاصله خود را با رقبای سنتی افزایش داده است. براساس آمار، کاربران آمریکایی به طور متوسط روزانه بیش از یک میلیارد ساعت محتوای یوتیوب را روی تلویزیون‌های خودشان تماشا می‌کنند. این رقم بیشتر از مجموع زمان تماشای محتوا در شبکه محتوایی «دیزنی» با بیش از ۱۰ کانال کابلی و سه خدمت متفاوت است. بنابراین خیلی از تولیدکنندگان محتوا سعی دارند ویدئوهایی بلندتر و حرفه‌ای‌تر بسازند که مناسب تماشای گروهی باشد و مخاطبانی که در اتاق نشیمن برای سرگرمی دور هم جمع شده‌اند را به خودش جذب کند. اپلیکیشن تلویزیونی یوتیوب هم بهبود پیدا کرده و ویژگی‌هایی جدیدی به آن اضافه شده تا مردم مدت زمان بیشتری را صرف تماشای محتوای رایگان کنند.

■ غولی که تازه بیدار شده

خلاصه ماجرا این است یوتیوب که پیش از این‌ها فقط محلی برای ویدئوهای آموزشی، شوخی و کلیپ‌های غیرحرفه‌ای به اصطلاح آماتوری بود، حالا که نسل مخاطبانش تغییر کرده (افرادی که با فضای مجازی، سکوها و تماشای ویدئوهای برخط بزرگ شده‌اند) به یک غول رسانه‌ای تبدیل شده و کاری کرده که آثار تولیدی مخاطبانش از حالت غیرحرفه‌ای فاصله و به قول برخی‌ها رنگ و بوی هالیوودی به خودش بگیرد. البته در این میان افزایش قیمت خدمات «نتفلیکس»، «دیزنی‌پلاس» و... هم با وجود رایگان‌بودن یوتیوب نقش مهمی در اتفاقی که رخ داده، دارد. امروزه برآوردها نشان می‌دهند درآمد سالانه یوتیوب به بیش از ۵۴ میلیارد دلار رسیده است؛ رقمی که این شرکت را از لحاظ درآمدی تنها پس از دیزنی در جایگاه پول‌سازترین شرکت سرگرمی جهان قرار می‌دهد. البته در این مسیر چالش‌هایی هم سر راه یوتیوب قرار گرفته است؛ از نخستین شکایت توسط وبگاه لوله جهانی و تجهیزات یعنی www.utube.com که معتقد بود وبگاه یوتیوب (www.youtube.com) از مشابهت اسمی و شباهت تلفظ سوءاستفاده کرده و یا شرکت‌هایی که به خاطر رعایت نکردن کپی‌رایت موفق به دریافت غرامت‌های میلیاردی شدند، بگیرید تا ممنوعیت‌هایی که برخی کشورها از جمله ایران برای یوتیوب ایجاد کردند. به جز ما ایرانی‌ها که به خاطر انتشار ویدئوهایی از اعتراض‌ها و اغتشاش‌های سال ۱۳۸۸ شاهد فیلتر شدن یوتیوب بودیم، چین، مراکش، ترکیه، برزیل، تایلند، امارات و... هم به دلایل مختلف از جمله توهین به مقدسات، نقض آداب و رسوم کشورها، نمایش کاریکاتورهایی علیه مسلمانان و پیامبر اسلام(ص)، توهین به رهبران و... یوتیوب را فیلتر کرده‌اند. انتقادهای زیادی هم در بریتانیا، آمریکا و برخی کشورهای دیگر اروپایی نسبت به محتواهای هرزه‌نگارانه، ترویج خشونت، تروریسم و... در یوتیوب وجود دارد.

با این حال یوتیوب همچنان به توسعه فعالیت‌هایش ادامه می‌دهد و حتی طبق ادعای مالکانش، امروزه در بیش از ۴۰ کشور جهان نسخه‌های بومی‌سازی شده آن منطبق با زبان و فرهنگ کشورها ارائه شده‌اند. در مجموع و در حالی که یوتیوب دارد کم‌کم به سکوی اصلی سرگرمی خانگی تبدیل می‌شود، دیگر مدعیان این عرصه فقط به‌دنبال راهی برای تعامل با این غول از بطری خارج‌شده هستند. کارشناسان می‌گویند به‌نظر می‌رسد یوتیوب دنیای تلویزیون را تسخیر کرده و حالا حالاها قصد ندارد جایش را به دیگران بدهد.

عجایب

ایران کجای «پانگه‌آ» واقع می‌شود؟

اینکه زمین ساکن نیست و پوسته‌اش مثل تکه‌های یک پازل عظیم و آرام، مدام در حال جابه‌جایی است، اگر اشتباه نکنم از همان درس‌های علوم سال نهم بود. همان‌جا هم گفته بودند این قطعات بزرگ جغرافیایی که اسم رسمی‌شان «صفحات تکتونیکی» است، گاهی به هم نزدیک می‌شوند و قاره‌های بزرگ می‌سازند و گاهی از هم دور می‌شوند و زمین را دوباره از نو طراحی می‌کنند. مثلاً چیزی حدود ۱۷۵ میلیون سال پیش، تمام قاره‌های امروزی کنار هم بودند و یک خشکیِ واحدِ بزرگ ساخته بودند به نام «پانگه‌آ»؛ ابرقاره‌ای که حالا فقط در کتاب‌های زمین‌شناسی می‌شود پیدایش کرد.

این‌ها را گفتم که بگویم حالا ما در مرحله بینابینی همین داستان هستیم؛ یعنی در میانه یک چرخه بزرگ از پیوستن و گسستن. از زمانی که پانگه‌آ از هم پاشید، قاره‌ها مدام در حال رانده‌شدن و برخورد هستند و اگر همین روند ادامه پیدا کند، حدود ۲۵۰ میلیون سال دیگر، دوباره همه خشکی‌ها با هم ترکیب می‌شوند و یک ابرقاره تازه به دنیا می‌آید. اسمش را هم «پانگه‌آی بعدی» انتخاب کردند؛ قبول دارم اسمش شبیه نسخه دوم یک فیلم تخیلی است، اما براساس پیش‌بینی‌های جدی علمی ساخته شده است.

این قاره جدید می‌تواند شبیه یک اقیانوس کوچک در مرکزش باشد و قاره‌هایی مانند آمریکا، اروپا، آسیا و آفریقا دوباره کنار هم جمع شوند. استرالیا و جنوبگان نیز در پایین این ابرقاره تازه فشرده خواهند شد. البته باید گفت شاید آن موقع دیگر کسی نباشد که این منظره را از پنجره‌اش تماشا کند یا اگر هم کسی باشد، احتمالاً ماجرا برایش چندان راحت و خوشایند نخواهد بود. پژوهشی در سال ۲۰۲۳ هشدار داده که چنین تغییر بزرگی می‌تواند زمین را برای پستانداران غیرقابل سکونت کند و به انقراض گسترده منجر شود. با این حال، همه‌چیز هنوز قطعی نیست. چند سناریو دیگر هم مطرح است؛ مثلاً ممکن است قاره‌ها اطراف قطب شمال جمع شوند و ابرقاره‌ای به نام «آمازیا» را تشکیل دهند یا اینکه در نزدیکی خط استوا جمع شوند و خشکی عظیمی بسازند به اسم «آوریکا». اینکه کدام سناریو به واقعیت نزدیک‌تر است، به رفتار آرام و بلندمدت زمین بستگی دارد. در ضمن اگر این اتفاق بیفتد، ایران آن روز، دایره قرمز رنگی می‌شود که در عکس می‌بینید!

علم و زندگی

آموزش به ربات‌ها

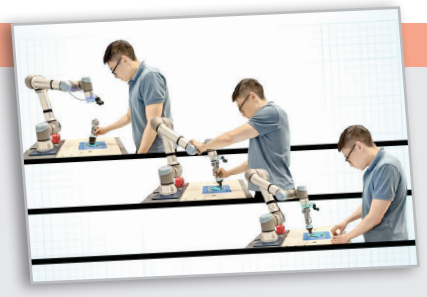

ربات‌ها که مثل ما آدم‌ها نیستند بنشینند سر کلاس، جزوه بنویسند و از روی تخته یاد بگیرند. تا حالا هم اگر می‌خواستید چیزی به یک ربات یاد بدهید، یا باید مهندس نرم‌افزار می‌بودید یا حوصله سر و کله زدن با کدنویسی‌های پیچیده را می‌داشتید. اما حالا ماجرا فرق کرده است. مهندسان ام‌آی‌تی با طراحی یک رابط کاربری همه‌کاره، آموزش دادن به ربات‌ها را به کاری ساده، شهودی و حتی سرگرم‌کننده تبدیل کرده‌اند. با این فناوری، می‌توانید کار مورد نظر را از سه روش مختلف به ربات نشان دهید تا خودش یاد بگیرد: یا از راه دور آن را کنترل کنید یا بازویش را مستقیم با دست حرکت دهید و یا خودتان انجام کار را در مقابلش نمایش دهید تا تقلید کند. این پیشرفت موجب شده آموزش به ربات‌ها طوری ساده شود که حتی مادربزرگ‌ها هم بتوانند با آن کار کنند.

زندگی روی ماه

از قرار معلوم، دانشمندان عزمشان را جزم کرده‌اند که هر تکه سنگی در آسمان را به خانه دوم بشر تبدیل کنند. پس از جا افتادن ایده اسباب‌کشی به مریخ، حالا نوبت ماه است که پای ثابت فهرست املاک آینده ما باشد. ماجرا از این قرار است که یک تیم پژوهشی از دانشگاه چینی هنگ‌کنگ، روشی پیدا کرده‌اند که با استفاده از نور خورشید، بتوان از خاک ماه آب استخراج و همان آب را به اکسیژن و سوخت شیمیایی تبدیل کرد. با توجه به اینکه فقط فرستادن یک گالن آب به ماه حدود ۸۳ هزار دلار هزینه دارد، چنین روشی می‌تواند انقلابی در سفرهای فضایی به حساب بیاید. البته هنوز چالش‌هایی مانند دمای غیرقابل پیش‌بینی، تابش‌های کیهانی و جاذبه ناچیز ماه باقی مانده است، اما همین پیشرفت هم می‌تواند گامی بزرگ در مسیر خودکفایی در فضا به شمار رود.

« تجدید آگهی مناقصات عمومی» نوبت دوم

وزارت نیرو
شرکت مهندسی آب و فاضلاب کشور (سهامی خاص)
شرکت آب و فاضلاب استان خراسان رضوی

شرکت آب و فاضلاب استان خراسان رضوی در نظر دارد

مناقصات عمومی با ارزیابی فشرده طبق جدول و به شرح ذیل از طریق سامانه تدارکات الکترونیک دولت برگزار نماید ، کلیه مراحل برگزاری فراخوان مناقصه عمومی، از طریق درگاه سامانه تدارکات الکترونیک دولت (ستاد) به آدرس www.setadiran.ir انجام خواهد شد ولازم است مناقصه گران در صورت عدم عضویت قبلی، مراحل ثبت نام در سایت مذکور ودریافت گواهی امضای الکترونیکی را جهت شرکت در مناقصه محقق سازند.تاریخ انتشار فراخوان در سامانه ۱۴۰۴/۰۴/۲۸ می باشد . اطلاعات واسناد و دعوتنامه مناقصه عمومی طریق سامانه ستاد به مناقصه گران ارسال خواهد شد.

ردیف	موضوع مناقصه	شماره فراخوان	مبلغ برآورد کار	تاریخ دریافت اسناد	مهلت تحویل پیشنهادات
۱	انجام فعالیتهای بهره برداری و نگهداری از تاسیسات آب شرب امور آب و فاضلاب شهرستان صالح آباد	۲۰۰۴۰۰۱۴۴۶۰۰۰۰۶۶	۸۵/۳۰۶/۴۶۹/۹۴۸ریال هشتاد و پنج میلیارد و سیصد و شش میلیون و چهارصد و شصت و نه هزار و نهصد و چهل و هشت ریال	۱۴۰۴/۰۵/۰۲	۱۴۰۴/۰۵/۱۸
۲	خرید،حمل،تخلیه ونصب تعدادیک دستگاه تابلو راه انداز اینورتر۷/۵ کیلووات برای شهرستان سبزوار	۲۰۰۴۰۰۱۴۴۶۰۰۰۰۶۵	۴۵/۰۰۰/۰۰۰/۰۰۰ریال چهل و پنج میلیارد ریال	۱۴۰۴/۰۵/۰۶	۱۴۰۴/۰۵/۲۰
۳	خرید تجهیزات و پشتیبانی سیستمهای کنترل از راه دور (تله متری) تاسیسات آب و فاضلاب در سطح استان خراسان رضوی	۲۰۰۴۰۰۱۴۴۶۰۰۰۰۶۴	۷۰/۰۰۰/۰۰۰/۰۰۰ریال هفتاد میلیارد ریال	۱۴۰۴/۰۵/۰۵	۱۴۰۴/۰۵/۱۹
۴	برق رسانی به پروژه های آبرسانی در سطح استان خراسان رضوی	۲۰۰۴۰۰۱۴۴۶۰۰۰۰۶۳	۳۰۰/۰۰۰/۰۰۰/۰۰۰ریال سیصد میلیارد ریال	۱۴۰۴/۰۵/۰۵	۱۴۰۴/۰۵/۱۹

دفتر روابط عمومی و آموزش همگانی شرکت آب و فاضلاب استان خراسان رضوی

۱۴۰۴۰۶۶۱۱

آگهی مناقصه عمومی یک مرحله ای (نوبت دوم)

شرکت ملی گاز ایران
شرکت پالایش گاز ایلام

شرکت پالایش گاز ایلام در نظر دارد موضوع ذیل را از طریق مناقصه عمومی به شرکتهایی که دارای گواهینامه صلاحیت معتبر از مراجع ذیربط و ذیصلاح در زمینه موضوع مناقصه می باشند ، واگذار نماید .

شماره مناقصه: ۱۴۰۴/۰۳۱

موضوع مناقصه : خدمات نگهداری و تعمیرات تاسیسات و تجهیزات مکانیکی و الکتریکی ساختمانهای شرکت پالایش گاز ایلام

مبلغ تضمین شرکت در فرایند ارجاع کار (مناقصه): ۱۵،۸۵۰،۰۰۰،۰۰۰ریال

نوع تضمین شرکت در فرایند ارجاع کار (مناقصه) : ضمانتنامه بانکی

تاریخ آخرین مهلت دریافت اسناد از سامانه ستاد توسط مناقصه گران: ۱۴۰۴/۰۴/۳۱

تاریخ آخرین مهلت درج اسناد در سامانه ستاد توسط مناقصه گران: ۱۴۰۴/۰۵/۱۳

تاریخ گشایش پاکات: ۱۴۰۴/۰۵/۱۴ (ساعت ۱۰ صبح)

آدرس دریافت اسناد الکترونیک : www.setadiran.ir

آدرس پستی مناقصه گذار : ایلام / شهرستان چوار / صندوق پستی ۱۴۴-۶۹۳۶۱ / کدپستی ۶۹۳۷۱۷۰۱۱۰ /دبیرخانه کمیسیون مناقصات

* مناقصه گران می توانند جهت کسب اطلاعات بیشتر با شماره تلفن ۲۰۷۷ و ۳۲۹۱۲۸۵۰-۰۸۴ (دبیرخانه کمیسیون مناقصات) تماس حاصل فرمایند.

شناسه آگهی ۱۹۶۷۸۲۹

روابط عمومی شرکت پالایش گاز ایلام

۱۴۰۴۰۶۵۳۷ ف

آگهی مناقصه عمومی یک مرحله ای همراه با ارزیابی کیفی فشرده (نوبت دوم) تجدید

وزارت نیرو
شرکت مهندسی آب و فاضلاب کشور (سهامی خاص)
شرکت آب و فاضلاب استان خراسان شمالی

شرکت آب و فاضلاب استان خراسان شمالی در نظر دارد از محل منابع اعتبارات عمرانی بر اساس قانون برگزاری مناقصه پروژه مشروحه ذیل را از طریق مناقصه عمومی یک مرحله ای همراه با ارزیابی کیفی فشرده(یکپارچه) در سامانه تدارکات الکترونیکی دولت (WWW.SETADIRAN.IR) انجام و به شرکتهای ذیصلاح واگذار نماید.

شماره مناقصه	نام و مشخصات خدمات مورد نیاز	مدت	برآورد اولیه(ریال)	مبلغ تضمین شرکت در فرایند ارجاع کار (ریال)
۱۴۰۴-۳۱	تجدید پروژه بهره برداری و نگهداری از تاسیسات آب شرب روستایی شهرستان فاروج (مطابق فهرست بهای ابلاغی شماره ۱۴۰۳/۷۴۳۹۸۸ مورخ ۱۴۰۳/۱۲/۲۹ سازمان برنامه و بودجه در رشته های بهره برداری و نگهداری تاسیسات آب شرب سال ۱۴۰۴)مطابق مشخصات فنی و اسناد پیمان در رشته های آب یا تاسیسات یا بهره برداری حداقل رتبه ۵ از محل اعتبارات عمرانی ۱۴۰۴	۱۲ ماه	۶۸،۰۷۹،۳۴۸،۴۲۰	۳،۴۰۴،۰۰۰،۰۰۰

جهت اطلاع از مهلت زمانی دریافت اسنادمناقصه، ارائه پیشنهادات و تحویل پاکات ، زمان و مکان شروع بازگشایی پاکات به سامانه تدارکات الکترونیکی دولت مراجعه شود. سایر توضیحات تکمیلی و شرح کار در اسناد اعلام شده است که لازم است مناقصه گران حداکثر ظرف ۷ روز پس از انتشار آگهی از طریق سامانه فوق الذکر اخذ و اقدام نمایند. ضمناً هزینه چاپ آگهی در دو نوبت به عهده برنده مناقصه می باشد.

روابط عمومی و آموزش همگانی شرکت آب و فاضلاب استان خراسان شمالی

۱۴۰۴۰۶۶۳۲ ف

سالن‌های مجهز و مدرن همایش و کنفرانس خبری
مؤسسه فرهنگی قدس

سالن همایش	سالن کنفرانس خبری	اتاق ویژه جلسات
۲۲۰ نفر	۱۱۰ نفر	۲۵ نفر

ویدئو پرژکتور | پرده نمایش و تلویزیون | اتاق مانیتورینگ | تجهیزات صوتی پیشرفته | امکانات تصویربرداری | سالن پذیرایی مجزا

شماره تماس رزرو و هماهنگی
(۰۵۱)۳۷۶۸۵۰۱۱
مشهد؛ نبش سجاد یک

قدس خراسان

ویژه خراسان شمالی، رضوی و جنوبی
+یک صفحه ویژه سایر استان‌ها
WWW.QUDSONLINE.IR
سه‌شنبه ۳۱ تیر ۱۴۰۴ ■ ۲۶ محرم ۱۴۴۷
۲۲ جولای ۲۰۲۵ ■ سال سی‌وهشتم
شماره ۱۰۶۹۹ ■ ویژه‌نامه ۵۰۷۸

شهرستان باخرز با وجود سرآمدی در موسیقی مقامی، اما زیرساخت مناسب جاده‌ای برای ترویج گردشگری و زیرساخت فرهنگی برای آموزش موسیقی ندارد

راه ناتمام شهر دوتار

۳

یک هفته از اعلام قیمت‌های مصوب بلیت هواپیما برای اربعین می‌گذرد؛ اما شرکت‌های هواپیمایی همچنان در حال فروش با قیمت ۱۵ تا ۱۸/۵ میلیون تومان هستند

زمان عرضه بلیت هوایی مصوب برای اربعین مشخص نیست!

ایرنا

۲

آیا گازکشی، بازار تاریخی تبریز را از فهرست تاریخی یونسکو حذف خواهد کرد؟

بزرگ‌ترین بازار سرپوشیده جهان، در کشاکش توسعه شهری و تاریخ

بزرگ‌ترین بازار سرپوشیده دنیا این روزها با چالش بزرگی دست و پنجه نرم می‌کند. بازار تاریخی تبریز که قدمت آن به اواخر زندیه و عصر قاجار بازمی‌گردد به تازگی با یک مطالبه جدی از سوی کسبه این بازار مبنی بر گازکشی مواجه شده است. بسیاری از آن‌ها معتقدند توان پرداخت هزینه بالای برق را ندارند و متولی بازار برای تأمین سیستم گرمایشی آن‌ها باید به دنبال تدبیری باشد. اگرچه موضوع گازکشی و مشکل در تأمین گرمایش بازار از سه دهه پیش با شدت و ضعف مطرح بوده، اما گویا این بار به یک مطالبه جدی تبدیل شده است. این در حالی است که از سویی دست بردن در بافت تاریخی بازار تبریز ممکن است این میراث را از فهرست...

۴

خراسان رضوی

استقبال از تیم ملی فوتبال بانوان در فرودگاه شهید هاشمی‌نژاد مشهد

۲

خراسان شمالی

انعقاد ۶ قرارداد ساخت نیروگاه خورشیدی در شهرک‌های صنعتی استان

۳

خراسان جنوبی

نیاز به ۳ همت اعتبار برای نوسازی شبکه فرسوده آب استان

۳

استاندار خراسان رضوی مطرح کرد

بهره‌برداری از راه‌آهن خواف-هرات؛ نقطه عطف توسعه کریدورهای ترانزیتی ایران و افغانستان

۲

فرماندار مشهد:

اختلاف نظر درباره انتقال آب از کوه‌های هزارمسجد به مشهد برطرف شد

فرماندار مشهد گفت: اختلاف نظر میان مسئولان، کارشناسان و تشکل‌های مردم‌نهاد درباره طرح انتقال آب از کوه‌های هزارمسجد در کلات به مشهد...

۲

افزایش ۳/۵ میلیون مترمکعبی تولید آب در خراسان رضوی

مدیرعامل شرکت آب و فاضلاب خراسان رضوی گفت: میزان تولید آب در سه ماه نخست امسال در مقایسه با مدت مشابه سال گذشته در استان ۳ میلیون و...

۳

آگهی فراخوان عمومی ارزیابی کیفی و مناقصه یک مرحله ای نوبت دوم (شماره ۱۳- ۱۴۰۴)

نجات آب – در گرو آگاهی و حضور همگانی
وزارت نیرو – شرکت مدیریت منابع آب ایران – شرکت آب منطقه ای خراسان رضوی

۱-موضوع ارزیابی کیفی : وصول بخشی از مطالبات شرکت آب منطقه ای خراسان رضوی
۲- برآورد اولیه پروژه : حدود ۶۹/۰۰۰/۰۰۰/۰۰۰ (شصت و نه میلیارد) ریال
۳- مبلغ تضمین شرکت در مناقصه : ۳/۴۵۰/۰۰۰/۰۰۰ (سه میلیارد و چهارصد و پنجاه میلیون) ریال
۴- مهلت دریافت اسناد ارزیابی کیفی: تا مورخ ۱۴۰۴/۰۴/۳۱
۵- محل دریافت اسنادارزیابی‌کیفی و مناقصه:
سامانه تدارکات الکترونیکی دولت (ستاد)www.setadiran.ir
۶- محل تحویل، مهلت و محل ارسال اسناد کیفی و مناقصه: ۹ صبح روز سه شنبه ۱۴۰۴/ ۰۵/۱۴ - سامانه تدارکات الکترونیکی دولت (ستاد) www.setadiran.ir .
۷- آدرس مناقصه گذار: مشهد بلوار خیام جنوبی (۳۵) - شرکت آب منطقه ای خراسان رضوی - طبقه پنجم - مدیریت قراردادها
تلفاکس : ۳۷۶۳۲۳۱۰- (۰۵۱) .
سامانه پیامکی ۳۰۰۰۶۳۹۴ و تلفن گویا ۳۱۴۳۵
روابط عمومی شرکت آب منطقه ای خراسان رضوی
۱۴۰۴۰۶۶۶۲

فراخوان عمومی انجام عملیات رفت و روب معابر، جمع آوری زباله ، نگهداری و توسعه فضای سبز ،عملیات عمرانی ، تولید بلوکه، اجرای آسفالت و سایر مشاغل عمومی به صورت حجمی از طریق تامین نیرو

شهرداری جغتای در نظر دارد فراخوان عمومی انجام عملیات رفت و روب معابر، جمع آوری زباله ، نگهداری و توسعه فضای سبز ، عملیات عمرانی ، تولید بلوکه، اجرای آسفالت و سایر مشاغل عمومی به صورت حجمی از طریق تامین نیرو به شماره سیستمی ۲۰۰۴۰۰۵۱۹۰۰۰۰۰۰۱ از طریق سامانه تدارکات الکترونیکی دولت برگزار نماید.
کلیه مراحل برگزاری فراخوان از دریافت و تحویل اسناد فراخوان تا بازگشایی پاکتها از طریق درگاه سامانه تدارکات الکترونیکی دولت (ستاد) به آدرس www.setadiran.ir انجام خواهد شد.
تاریخ انتشار فراخوان: ۱۴۰۴،۰۴،۳۱ مهلت دریافت اسناد فراخوان: ۱۴۰۴،۰۵،۰۹
مهلت ارسال پیشنهادات: ۱۴۰۴،۰۵،۱۹ زمان بازگشایی پاکت ها: ۱۴۰۴،۰۵،۲۰
تضمین شرکت در مزایده ۵ درصد قیمت پایه می باشد.
اطلاعات تماس و آدرس دستگاه: جغتای- میدان شهرداری- شهرداری جغتای . تلفن : ۰۵۱۴۵۶۲۳۴۴۹
شهرداری جغتای
۱۴۰۴۰۶۶۷۷ ف

فراخوان مناقصه عمومي يك مرحله اي نوبت دوم

شهرداری جنگل در نظر دارد مناقصه انجام فعالیتهای خدمات شهری خود را از طریق سامانه تدارکات الکترونیکی دولت برگزار نماید. کلیه مراحل برگزاری مناقصه از دریافت اسناد مناقصه تا ارائه پیشنهاد مناقصه گران و بازگشایی پاکات از طریق درگاه سامانه تدارکات الکترونیکی دولت (ستاد) انجام خواهد شد.
تاریخ انتشار مناقصه در سامانه ۱۴۰۴/۰۴/۳۱ می باشد.
اطلاعات آدرس و تماس:جنگل، خیابان امام خمینی (ره)، ساختمان شهرداری، امور اداری- تلفن ۰۵۱۵۶۲۴۳۰۰۲
۱۴۰۴۰۶۶۷۶ ف

فراخوان تامین کننده دام زنده برای موسسه صنعتی گوشت مشهد

به اطلاع کلیه افراد حقیقی یا حقوقی فعال در حوزه تامین دام زنده می‌رساند: موسسه صنعتی گوشت مشهد در راستای بهبود فرایند تامین دام زنده مورد نیاز واحدهای تولیدی خود در نظر دارد نسبت به جذب تامین کننده یا مسئول خرید دام زنده و لاشه (اعم از دام سبک و سنگین) در قالب قرارداد رسمی اقدام به همکاری نماید.
* شرایط عمومی مورد انتظار از متقاضیان: سابقه فعالیت معتبر در حوزه تامین دام زنده، آشنایی کامل با بازار دام استان خراسان رضوی و استان‌های همجوار، توانایی معرفی منابع قابل اتکا برای تامین مستمر دام زنده، ارائه تضمین و تعهد برای استمرار همکاری و کیفیت دام تامینی
* نوع همکاری: به صورت قرارداد پیمانکاری یا توافقنامه تامین، با شرایط پرداخت و تسویه مشخص در قرارداد فی مابین
* مدارک مورد نیاز جهت بررسی اولیه:
۱- تصویر کارت ملی و شناسنامه (برای اشخاص حقیقی)
۲- آگهی تاسیس و روزنامه رسمی و اساسنامه (برای اشخاص حقوقی)
۳- معرفی نامه فعالیت در حوزه دامداری یا خرید دام زنده
۴- ارائه لیست مشتریان یا پروژه‌های قبلی مشابه (در صورت وجود)
۵- فرم تکمیل شده درخواست همکاری (قابل دریافت از واحد اداری موسسه)
* فرایند بررسی: پس از تحویل مدارک متقاضیان در یک جلسه بررسی و مصاحبه تخصصی شرکت خواهند کرد و در صورت تایید، فرایند انعقاد قرارداد آغاز خواهد شد.
* مهلت ارسال درخواست و مدارک: حداکثر تا تاریخ ۱۴۰۴ /۵/۲۰ به واحد بازرگانی یا دبیرخانه مرکزی موسسه صنعتی گوشت مشهد به آدرس :کیلومتر ۱۴ جاده مشهد – فریمان، انتهای تپه سلام تحویل گردد.
۱۴۰۴۰۶۷۲۰

آگهی دعوت مجمع عمومی عادی سالیانه نوبت دوم (بطور فوق‌العاده) شرکت تعاونی مصرف فرهنگیان گناباد

به استحضار می‌رساند مجمع فوق راس ساعت ۱۷ روز شنبه ۱۴۰۴/۰۵/۱۱ در محل سالن اجتماعات شهید کفایی برگزار می‌شود. خواهشمند است اعضای محترم شرکت فرمایند.
ضمناً اعضا میتوانند به موجب وکالت کتبی حق رای ونظر خود را به نماینده تام‌الاختیار خویش واگذار نمایند،که لازم است این دسته از اعضا جهت اعطای وکالت تا یک روز قبل برگزاری مجمع به شرکت تعاونی مراجعه نمایند.
در این صورت هر یک از اعضا میتواندعلاوه بر رای خود کتبا وکالت یک نفر دیگر را داشته باشد.
دستور جلسه: ۱- استماع گزارش هیات مدیره و بازرس شرکت.
۲- تصویب صورتهای مالی شرکت مربوط به سال‌های ۱۴۰۱-۱۴۰۲-۱۴۰۳
۳- تصمیم گیری در مورد نحوه تقسیم سود سال‌های قبل ۱۴۰۱-۱۴۰۲-۱۴۰۳
۴- تصویب تغییرات سرمایه شرکت ۵- تصویب بودجه شرکت برای سال ۱۴۰۴
۶- تعیین خط مشی آینده شرکت وتصویب نحوه استفاده از تسهیلات بانکی.
۷- انتخاب بازرس اصلی و علی‌البدل برای مدت یکسال
هیات مدیره ومدیر عامل شرکت تعاونی مصرف فرهنگیان گناباد
۱۴۰۴۰۶۶۷۶ ف

هیات موضوع قانون تعیین تکلیف وضعیت ثبتی اراضی و ساختمانهای فاقد سند رسمی

آگهی موضوع ماده ۳ قانون و ماده ۱۳ آئین نامه قانون تعیین تکلیف وضعیت ثبتی و اراضی و ساختمانهای فاقد سند رسمی، برابر کلاسه ۱۴۰۳۱۱۴۴۰۷۱۱۴۰۰۰۶۰۰ و رای شماره ۱۴۰۳۶۰۳۰۷۱۱۴۰۰۶۲۸۹ هیات اول موضوع قانون تعیین تکلیف وضعیت ثبتی اراضی و ساختمانهای فاقد سند رسمی مستقر در واحد ثبتی حوزه ثبت ملک شیروان تصرفات مالکانه بلامعارض متقاضی زهرا طاهری به شناسنامه شماره ۹ کدملی ۰۸۲۹۵۲۸۳۶۹ صادره فرزند غلامرضا در ششدانگ یک باب منزل مسکونی به مساحت ۱۵۰،۳۷ متر مربع قسمتی از پلاک ۳۳۷۸ فرعی از ۲ اصلی مزرعه حصار ناحیه ۴ شیروان بخش ۵ قوچان از محل مالکیت رمضان عابدی محرز گردیده است. لذا به منظور اطلاع عموم مراتب در دو نوبت به فاصله ۱۵ روز آگهی میشود در صورتی که اشخاص نسبت به صدور سند مالکیت متقاضی اعتراضی داشته باشند میتوانند از تاریخ انتشار اولین آگهی به مدت دو ماه اعتراض خود را به این اداره تسلیم و پس از اخذ ،رسید ظرف مدت یک ماه از تاریخ تسلیم ،اعتراض دادخواست خود را به مراجع قضایی تقدیم نمایند. بدیهی است در صورت انقضای مدت مذکور و عدم وصول اعتراض طبق مقررات سند مالکیت صادر خواهد شد. آ-۱۴۰۴۰۳۳۷۳
تاریخ انتشار نوبت اول : ۱۴۰۴،۰۴،۳۱
تاریخ انتشار نوبت دوم : ۱۴۰۴،۰۵،۱۵
محمد زارعی - رییس ثبت اسناد و املاک شیروان

هیات موضوع قانون تعیین تکلیف وضعیت ثبتی اراضی و ساختمانهای فاقد سند رسمی

آگهی موضوع ماده ۳ قانون و ماده ۱۳ آئین نامه قانون تعیین تکلیف وضعیت ثبتی و اراضی و ساختمانهای فاقد سند رسمی، برابر رای شماره ۱۴۰۴،۳۴۰۰ و ۱۴۰۴،۲۷۹۴ هیات اول / دوم موضوع قانون تعیین تکلیف وضعیت ثبتی اراضی و ساختمانهای فاقد سند رسمی مستقر در واحد ثبتی حوزه ثبت ملک بردسکن تصرفات مالکانه بلا معارض متقاضی آقای مهدی شرافتی فرزند حبیب بشماره شناسنامه ۱ در ششدانگ یک قطعه باغ به مساحت ۲۲۳۹،۴۷ متر مربع تمامی پلاک ۱۸۰ فرعی از ۸۳ اصلی واقع در بخش ۴ شهرستان بردسکن خریداری از فاطمه پیغمبری و ششدانگ یک قطعه باغ به مساحت ۳۱۷۳۳،۷۳ متر مربع قسمتی از پلاک ۰ فرعی از ۸۳ اصلی واقع در بخش ۴ شهرستان بردسکن خریداری از عبد الحمید غروی و عبدالجواد ناصری محرز گردیده است. لذا به منظور اطلاع عموم مراتب در دو نوبت به فاصله ۱۵ روز آگهی می شود در صورتی که اشخاص نسبت به صدور سند مالکیت متقاضی اعتراضی داشته باشند میتوانند از تاریخ انتشار اولین آگهی به مدت دو ماه اعتراض خود را به این اداره تسلیم و پس از اخذ ، رسید ظرف مدت یک ماه از تاریخ تسلیم اعتراض دادخواست خود را به مراجع قضایی تقدیم نمایند. بدیهی است در صورت انقضای مدت مذکور و عدم وصول اعتراض طبق مقررات سند مالکیت صادر خواهد شد. ۱۴۰۴۰۵۷۹۸
تاریخ انتشار نوبت اول : ۱۴۰۴،۰۴،۱۶
تاریخ انتشار نوبت دوم : ۱۴۰۴،۰۴،۳۱
غلامرضا گنج بخش - رئیس ثبت اسناد و املاک بردسکن

آگهی دعوت به مجمع عمومی سالیانه نوبت دوم پارکینگ طبقاتی زیست خاور

بدینوسیله از کلیه مالکین پارکینگ دعوت بعمل می آید که در روز پنجشنبه ۱۴۰۴/۰۵/۱۶ راس ساعت ۱۰ صبح در محل مسجد حضور بهم رسانید.
دستور جلسه: ۱- گزارش هیات مدیره و بازرس در خصوص عملکرد ۱۴۰۳ و ۱۴۰۴
۲-بررسی و تصویب صورتهای مالی منتهی به ۱۴۰۳/۱۲/۲۹
۳-انتخاب بازرس برای سال مالی ۱۴۰۴ ۴-بررسی و انتخاب پیمانکار برای پارکینگ طبقاتی زیست خاور. ۵-موضوعاتی که در صلاحیت این مجمع میباشد
شایان ذکر است جهت شرکت مالکین محترم کارت ملی و سند مالکیت و یا طبق اساسنامه وکالت محضری الزامی میباشد. ضمنا آن دسته از مالکین محترمی که تمایل دارند که کاندیدای بازرس هیات مدیره پارکینگ شوند تقاضای خود را به انضمام دو قطعه عکس و مدارک مالکیت خود را حداکثر تا پایان وقت اداری ۱۳ مرداد ماه به دفتر هیات مدیره تحویل دهند.
هیات مدیره پارکینگ طبقاتی زیست خاور
۱۱۸۲۰۰۱۴ ف

آگهی پذیره نویسی سهام شرکت متالورژی پودر مشهد (سهامی خاص) به شماره ثبت ۵۰۵۶ و شناسه ملي ۱۰۳۸۰۲۰۹۸۷۷ (مرحله دوم)

با توجه به جلسه مجمع عمومی فوق العاده مورخ ۱۴۰۰/۰۷/۱۰ و هیئت مدیره عملی شدن مرحله اول مورخ ۱۴۰۲/۰۸/۰۴ شرکت فوق در نظر دارد سرمایه خود را در مرحله دوم از مبلغ ۶۰۰/۰۰۰/۰۰۰/۰۰۰ ریال به ۸۰۰/۰۰۰/۰۰۰/۰۰۰ ریال از طریق مطالبات حال شده سهامداران مورد تصویب قرار گرفته است را افزایش دهد لذا بدینوسیله به کلیه سهامداران محترم شرکت مهلت داده می شود ظرف مدت شصت روز از تاریخ انتشار آگهي پذیره نویسی نسبت به حال نمودن مطالبات خود و پذیره نویسي سهام جدید به نشانی مشهد – کیلومتر ۱۵ جاده کلات مقابل شهرک صنعتی مشهد ، شرکت متالورژی پودر مشهد مراجعه نماید بدیهی است پس از انقضای مهلت مقرر هیات مدیره می تواند سهام باقیمانده را به سایر متقاضیان واگذار نماید
هیئت مدیره شرکت
۱۱۸۲۰۰۱۵ ف

اجتماع کودکان مشهدی با عنوان «عهد سربازی، رسم سجادی» برگزار شد

اجتماع بزرگ کودکان و نوجوانان مشهدی با عنوان «عهد سربازی، رسم سجادی» در روز شهادت امام سجاد(ع) و به مناسبت گرامیداشت شهدای کودک و نوجوان حمله رژیم صهیونیستی با حضور حاج ابوذر روحی، عصر روز گذشته ۳۰ تیر ماه ۱۴۰۴ در پارک ملت مشهد برگزار شد.

انتصاب بانوان بخشدار در خراسان رضوی رو به افزایش است

مسلم ساقی، مدیر کل دفتر امور سیاسی، انتخابات و تقسیمات کشوری استانداری خراسان رضوی در گفت‌وگو با ایرنا گفت: برای نخستین بار یک زن در خراسان رضوی به عنوان فرماندار منصوب شد. افزون بر اینکه «ریحانه شریعتی اصل» به عنوان فرماندار «مه‌ولات» منصوب شد، شمار بخشداران زن استان نیز به چهار نفر افزایش یافته و این در حالی است که در گذشته تعداد بخشداران زن دو نفر بودند.

استقبال از تیم ملی فوتبال بانوان در فرودگاه شهید هاشمی‌نژاد مشهد

تیم ملی فوتبال بانوان ایران پس از صعود به جام ملت‌های آسیا روز دوشنبه وارد فرودگاه بین‌المللی شهید هاشمی‌نژاد مشهد شد و مورد استقبال سرپرست اداره کل ورزش و جوانان خراسان رضوی، فرماندار مشهد، معاون سیاسی استاندار خراسان رضوی، مدیرکل امور زنان و خانواده استانداری خراسان رضوی، رئیس هیئت فوتبال استان و جمعی دیگر از مسئولان استانی و شهری قرار گرفت.

۳۰ درصد معادن سنگ تایباد فعال هستند

به گزارش ایرنا، حسین جمشیدی، فرماندار تایباد در حاشیه بازدید از معادن این شهرستان در گفت‌وگو با ایرنا با بیان اینکه ۳۰ درصد معادن تایباد فعال هستند، گفت: میزان استخراج سنگ‌های معدنی این شهرستان سالانه افزون بر ۱/۵ میلیون تُن بر اساس ظرفیت اسمی در پروانه بهره‌برداری آن‌ها پیش‌بینی شده است. هم‌اکنون شهرستان تایباد ۳۱ معدن دارای پروانه فعالیت دارد که زمینه اشتغال مستقیم ۵۰۰ نفر در آن‌ها فراهم شده است.

یک هفته از اعلام قیمت‌های مصوب بلیت هواپیما برای اربعین می‌گذرد؛ اما شرکت‌های هواپیمایی همچنان در حال فروش با قیمت ۱۵ تا ۱۸/۵ میلیون تومان هستند

زمان عرضه بلیت هوایی مصوب برای اربعین مشخص نیست!

تسنیم

فریده خسروی | چالش هر سال خیلی از ایرانی‌ها و زائران حضرت اباعبدالله‌الحسین(ع) در این ایام، تهیه بلیت برای رساندن خودشان به مشایه و شرکت در راهپیمایی چند روزه و میلیونی اربعین است. هزینه رفت و برگشت به عراق در این ایام مسئله‌ای است که می‌تواند حتی منجر به کنسل شدن سفر برخی از افراد شود و شما برای رساندن خودتان به جغرافیا و اتمسفری که افراد در آن از هر چه دارند، می‌گذرند تا از شما بهترین پذیرایی صورت بگیرد، باید بار روانی و هزینه‌های سنگین رفت و برگشت را متحمل شوید؛ اما متأسفانه آنچه در سال‌های زیادی شاهد آن بوده‌ایم و سناریو تکراری برای این ایام به شمار می‌آید، اعلام نرخ مصوب بلیت رفت و برگشت برای شرکت‌های هواپیمایی داخلی است که خیلی کم پیش می‌آید با آن رقم در ایام اربعین بلیت عرضه شود و معمولاً گران‌تر از دیگر ایام سال به فروش می‌رسد؛ اما باز هم هر سال وعده قیمت مصوب و بلیت‌هایی داده می‌شود که کمتر سهم مردم می‌شوند! هفته گذشته بود که وزیر راه و شهرسازی نرخ مصوب بلیت پروازهای رفت و برگشت در بازه زمانی اربعین از فرودگاه مشهد و فرودگاه‌های شرق کشور به نجف را ۱۵میلیون تومان اعلام کرد؛ اما با گذشت یک هفته از این اظهارنظر، وقتی سری به سایت‌های فروش بلیت می‌زنیم، تنها بلیت یک‌طرفه مشهد-نجف برای بازه زمانی اربعین ۱۵ تا ۱۸/۵میلیون تومان در حال فروش است. بلیت برگشت نیز در سایت‌ها موجود نیست و در حال حاضر فقط بلیت پروازهای دو مقصده را ایرلاین‌های خارجی از ۳۵ تا ۲۳۸ میلیون تومان می‌فروشند و همچنان با گذشت این مدت از اظهارنظر فرزانه صادق مالواجرد، خبری از نرخ مصوب برای پروازهای ایام اربعین نیست!

البته مردم نمی‌توانند معطل مشخص شدن وضعیت بلیت‌ها بمانند و این روزها هر زائری با توجه به وضعیت جیب خودش و تعداد افرادی که قصد دارند راهی زیارت اربعین شوند و البته درنظر گرفتن دیگر شرایط موجود، در حال برنامه‌ریزی برای سفر معنوی اربعین است و به دلیل نگرانی از جا ماندن از این گردهمایی بزرگ و اطلاع‌رسانی نشدن دقیق در مورد زمان فروش بلیت با قیمت مصوب، برخی از مردم به دلیل محدودیت جسمی یا زمانی، خود را مجبور به خرید بلیت با این قیمت‌های بالا می‌بینند.

■ پروازهای بیزینس ۵۰ تا ۷۵ درصد گران‌تر از اکونومی عرضه می‌شوند

پاسخ به این پرسش که چرا فروش بلیت با قیمت اعلام شده از سوی وزیر راه و شهرسازی انجام نمی‌شود، بسیار ضروری است. برای گرفتن پاسخ این پرسش که فروش بلیت هواپیما با قیمت مصوب چه زمانی آغاز می‌شود، به سراغ محمدسعید ولی‌زاده، رئیس هیئت مدیره انجمن صنفی کارفرمایی دفاتر مسافرت هوایی، جهانگردی و زیارتی خراسان رضوی رفتیم. او با بیان اینکه سازمان هواپیمایی کشوری هنوز به ما اعلام نکرده فروش بلیت هواپیما با نرخ مصوب چه زمانی آغاز می‌شود، گفت: تنها نکته‌ای که به ما گفته‌اند این است که ایرلاین‌های داخلی در این بازه زمانی باید نرخ مصوب را رعایت کنند و تنها قیمت بلیت ایرلاین‌های عراقی متفاوت خواهد بود.

با اینکه وزیر راه و شهرسازی هفته گذشته نرخ مصوب را اعلام کرده؛ اما ولی‌زاده در پاسخ به این پرسش که آیا زمان اعلام فروش بلیت هواپیما با نرخ مصوب برای شما مشخص است، خاطرنشان کرد: روز گذشته آخرین دستورالعمل سازمان هواپیمایی کشوری به دست ما رسید که در آن اختلاف قیمت بلیت‌های اکونومی و بیزینس ابلاغ شده و بر اساس آن پروازهای بیزینس می‌توانند بلیت خود را ۵۰ تا ۷۵ درصد نسبت به پروازهای اکونومی گران‌تر عرضه کنند؛ ولی در این دستورالعمل زمان آغاز فروش بلیت مصوب اربعین مشخص نشده و وعده اعلام آن در دستورالعمل‌های آتی داده شده است.

رئیس هیئت مدیره انجمن صنفی کارفرمایی دفاتر مسافرت هوایی، جهانگردی و زیارتی خراسان رضوی اظهار کرد: همان‌طور که پیش از این اعلام شد، بازه زمانی بلیت‌های نرخ مصوب اربعین برای تاریخ ۱۷ تا ۲۶ مرداد است؛ اما زمان آغاز فروش آن‌ها مشخص نیست.

■ ایرلاین‌ها موظف به رعایت نرخ مصوب هستند

وی توضیح داد: دستورالعمل قیمت بلیت‌های پرواز اربعین را سازمان هواپیمایی کشوری داده و نرخ مصوب را هم وزارت راه تعیین کرده است. ایرلاین‌ها و دفاتر خدمات سفر موظف هستند طبق نرخ اعلام شده از سوی سازمان هواپیمایی کشور بلیت‌فروشی کنند.

ولی‌زاده با بیان اینکه در همه مسیرهای ریلی و هوایی نیز این نرخ مصوب مشخص شده، افزود: اگر کسی از این نرخ مصوب تخطی کند، مردم می‌توانند از طریق انجمن صنفی دفاتر مسافرتی یا از طریق سامانه ۱۲۴ به نظارت و بازرسی اداره کل صنعت و معدن استان اعلام شکایت کنند.

اینکه در کمتر از یک ماه مانده به اربعین و در زمانی که یک هفته از اعلام قیمت‌های مصوب پروازهای اربعین توسط وزیر راه و شهرسازی می‌گذرد، هنوز دفاتر مسافرتی نیز از زمان دقیق عرضه بلیت این پروازها اطلاع ندارند، نشان‌دهنده بی‌نظمی در ساختار سازمان هواپیمایی کشور و هماهنگ نبودن با ایرلاین‌های داخلی یا عدم تمایل این شرکت‌ها به رعایت انصاف در بازه زمانی اربعین است.

این تأخیر در حالی اتفاق افتاده که شرکت رجا با اعلام زمان فروش بلیت قطار با نرخ مصوب، بلیت‌های خود را عرضه کرد؛ اما شرکت‌های هواپیمایی در خلأ نظارتی و اطلاع‌رسانی نشدن اعلام زمان عرضه بلیت هواپیما با نرخ مصوب، همچنان در حال فروش بلیت‌ها با بالاترین قیمت هستند.

اخبار

استاندار خراسان رضوی مطرح کرد

بهره‌برداری از راه‌آهن خواف-هرات؛ نقطه عطف توسعه کریدورهای ترانزیتی ایران و افغانستان

استاندار خراسان رضوی بر ضرورت بهره‌برداری از راه‌آهن خواف-هرات به‌عنوان نقطه عطف توسعه کریدورهای ترانزیتی ایران و افغانستان تأکید کرد.

غلامحسین مظفری در حاشیه نشست هم‌اندیشی متولیان اقتصادی خراسان رضوی و هرات و در گفت‌وگو با خبرنگاران، با اشاره به بهره‌برداری راه‌آهن خواف-هرات تا پایان سال جاری گفت: این پروژه نقش کلیدی در اتصال کریدورهای شمال-جنوب و شرق-غرب و توسعه ترانزیت منطقه ایفا می‌کند. نقطه تلاقی این کریدورها در مرز دوغارون، فرصت مناسبی برای تبدیل منطقه به هاب ترانزیتی کشورهای آسیایی و خلیج‌فارس است.

وی ادامه داد: نشست ششم کمیته مشترک ایران و افغانستان با حضور ۶ کمیته تخصصی از چند روز پیش آغاز شده و اراده جدی طرف افغانستانی برای گسترش همکاری‌های اقتصادی با خراسان و ایران مشهود است.

مظفری تأکید کرد: خراسان رضوی بازار هدف اصلی ایران در صادرات به افغانستان و عراق بوده و در سال ۱۴۰۳ بیش از ۳/۳ میلیارد دلار کالا به افغانستان صادر شده است.

استاندار خراسان رضوی همچنین اظهار کرد: پیشنهاد همکاری با والی هرات برای سرمایه‌گذاری مشترک در منطقه آزاد دوغارون و محدوده‌ای به وسعت ۱۵ هزار هکتار در داخل افغانستان مطرح شده است.

فرماندار مشهد:

اختلاف نظر درباره انتقال آب از کوه‌های هزارمسجد به مشهد برطرف شد

فرماندار مشهد گفت: اختلاف نظر میان مسئولان، کارشناسان و تشکل‌های مردم‌نهاد درباره طرح انتقال آب از کوه‌های هزارمسجد در کلات به مشهد برطرف شده است. طبق برنامه‌ریزی صورت گرفته در قالب یک طرح میان‌مدت سالانه ۵۰ میلیون مترمکعب آب به این کلانشهر منتقل خواهد شد.

سید حسن حسینی در گفت‌وگو با ایرنا افزود: مطابق مطالعات انجام شده با حذف آب مرزی سهم ترکمنستان و مصارف کشاورزی محلی در منطقه دست‌کم ۵۰ میلیون مترمکعب از این آب مازاد برای مصرف شرب مشهد در نظر گرفته شده و اکنون طرح‌های انتقال آب در منطقه در حال اجراست.

وی ادامه داد: انتقال ۵۰ میلیون مترمکعب آب یاد شده هیچ خللی در مصرف آب شرب و کشاورزی شهرستان کلات ایجاد نمی‌کند و اگر به داخل کشور منتقل نشود، در نهایت به ترکمنستان سرازیر خواهد شد، حال آنکه حقابه ترکمنستان از آب‌های خروجی استان تأمین شده است.

حسینی به ساخت سد «شوریجه» در سرخس اشاره و بیان کرد: ساخت سد شوریجه ۸۰ درصد پیشرفت داشته و سالانه ۱۵ میلیون مترمکعب از آب این سد به بخش شرب مشهد اختصاص خواهد یافت.

آگهی دعوت مجمع عمومی تاریخ انتشار: ۱۴۰۴/۰۴/۳۱

جلسه مجمع عمومی عادی بطور فوق‌العاده نوبت اول شرکت تعاونی تولیدی توزیعی کارکنان نان قدس رضوی(در حال تصفیه) بشماره ثبت ۱۵۶۳۱ راس ساعت ۱۶ روز شنبه ۱۱ مرداد ۱۴۰۴ در محل مسجد ولی عصر(عج) واقع در مشهد، خیابان ابوطالب، نبش ابوطالب ۷۴ برگزار میگردد.

از کلیه اعضای شرکت تعاونی دعوت میشود در جلسه فوق حضور بهمرسانند. چنانچه حضور عضوی در جلسه مجمع میسر نیست می‌تواند بموجب وکالتنامه کتبی حق رای خود را به عضو دیگر یا نماینده تام الاختیار خود واگذار نماید. در این صورت هر عضو و غیر عضو نمی‌تواند وکالت بیش از یک نفر را بپذیرد. اعضای متقاضی ارائه وکالت بایستی بهمراه نماینده تام الاختیار یا وکیل خود از تاریخ ۴ الی ۷ مرداد از ساعت ۹ الی ۱۲ به دفتر شرکت واقع در تقاطع۳۵متری،مطهری شمالی، کامیاب۶۴ پلاک۱۵۸،(آقای علی پرست) مراجعه و ضمن ارائه وکالت، برگه ورود به مجمع دریافت نمایند.

دستور جلسه :

۱- گزارش هیات تصفیه از اقدامات انجام شده برای فروش کارخانه (کارشناسی،مزایده،مذاکره با خریدار و . . .)

۲- اتخاذ تصمیم در خصوص نحوه فروش با توجه به اقدامات انجام شده.

۳- تصویب مکمل بودجه سال ۱۴۰۴

۴- تصویب حق الزحمه هیات تصفیه و ناظر تصفیه برای بدو انتخاب ۱۴۰۰تا۱۴۰۲ وسپس دو دوره تمدیدتصفیه(۱۴۰۲تا ۱۴۰۴ و۱۴۰۴ تا۱۴۰۶)

هیات تصفیه

۸۷۶۶۴۰۴۸

نیازمندیها
ویژه ۳ استان خراسان

پذیرش ۳۷۰۸۸ آگهی

درهای اتوماتیک

میلاد دُر
مجری کلیه سیستم های
درب اتومات
شیشه ای، جکی، ریلی، کرکره ای، راهبند
۰۹۱۵۱۱۱۵۴۹۳
۳۸۶۹۶۸۶۸

آسانسور

صعود آسانبر صدرا
نصب، اجرا، سرویس ونگهداری انواع آسانسور
۳۸۸۲۴۴۹۴

کرایه خودرو

کرایه اتومبیل علیرضا شاهزیانی
خودرو با راننده و بدون راننده ایرانی و خارجی (رهنورد)
۰۹۱۵۵۱۱۵۶۹۲-۳۶۰۲۶۶۹۶

هنگام رانندگی با موبایل مکالمه نکنید!

قابل توجه همشهریان گرامی
به اطلاع می رساندآقای احمد صفری کوشک مهدی
مسئول دفتر مشاور املاک به شماره عضویت ۱۴۷۸۲
به نشانی: توس ۶۵-شهرک امام مهدی بین مهدی ۲و ۴ ازنبش ۴مغازه سوم
مشارالیه درخواست کناره‌گیری را دارد، لذا از کلیه متعاملینی که در دفتر مشارالیه مدارکی دارند خواهشمند است جهت تسویه حساب حداکثر ظرف مدت 30 روز از تاریخ نشر آگهی به محل فوق‌الذکر مراجعه و مدارک خود را تحویل بگیرند. لازم به توضیح است در صورت عدم مراجعه در زمان فوق یا عدم اعلام شکایت خود از مشارالیه، اتحادیه هیچ‌گونه مسؤولیتی در قبال مشکلات و ادعاهای احتمالی بعدی نخواهد داشت.
تلفن تماس دفتر مشاور املاک: ۰۹۱۵۱۲۰۰۸۹۱
حسین رستمی-رئیس اتحادیه صنف مشاورین معاملات املاک مشهد

قابل توجه همشهریان گرامی
به اطلاع می رساندآقای نعمت اله رفسنجانی
مسئول دفتر مشاور املاک به شماره عضویت ۱۵۵۳۵
به نشانی: سیدی -مبا ۲۵ پلاک ۵۵
مشارالیه درخواست کناره‌گیری را دارد، لذا از کلیه متعاملینی که در دفتر مشارالیه مدارکی دارند خواهشمند است جهت تسویه حساب حداکثر ظرف مدت 30 روز از تاریخ نشر آگهی به محل فوق‌الذکر مراجعه و مدارک خود را تحویل بگیرند. لازم به توضیح است در صورت عدم مراجعه در زمان فوق یا عدم اعلام شکایت خود از مشارالیه، اتحادیه هیچ‌گونه مسؤولیتی در قبال مشکلات و ادعاهای احتمالی بعدی نخواهد داشت.
تلفن تماس دفتر مشاور املاک: ۰۹۱۵۱۲۱۶۵۲۷
حسین رستمی-رئیس اتحادیه صنف مشاورین معاملات املاک مشهد

سالن‌های مجهز و مدرن همایش و کنفرانس خبری
مؤسسه فرهنگی قدس

سالن همایش	سالن کنفرانس خبری	اتاق ویژه جلسات
۲۲۰ نفر	۱۱۰ نفر	۲۵ نفر

شماره تماس رزرو و هماهنگی
(۰۵۱)۳۷۶۸۵۰۱۱
مشهد؛ نبش سجاد یک

ویدئو پرژکتور | پرده نمایش و تلویزیون | اتاق مانیتورینگ | تجهیزات صوتی پیشرفته | امکانات تصویربرداری | سالن پذیرایی مجزا

انعقاد ۶ قرارداد ساخت نیروگاه خورشیدی در شهرک‌های صنعتی خراسان‌شمالی

سرپرست شرکت شهرک‌های صنعتی خراسان شمالی گفت: تاکنون ۶ قرارداد ساخت نیروگاه خورشیدی در شهرک‌های صنعتی این استان به منظور تأمین برق مورد نیاز منعقد شده است.

مهدی توانا در گفت‌وگو با ایسنا اظهار کرد: قراردادهای منعقد شده در زمین‌هایی به مساحت چهار هکتار بوده که با ساخت این نیروگاه‌ها ۲/۵ مگاوات برق تولید خواهد شد.

به گفته وی این نیروگاه‌ها در شهرک‌های صنعتی اسفراین، فاروج، شیروان و سیساب بجنورد هستند.

توانا افزود: بیشتر این قراردادها برای ایجاد نیروگاه‌های خورشیدی در شهرک‌های صنعتی شیروان و اسفراین بوده است. در حال برنامه‌ریزی برای ایجاد شهرک تخصصی انرژی خورشیدی هستیم که مجوزهای لازم برای این شهرک نیز اخذ شده است.

نیاز به ۳ همت اعتبار برای نوسازی شبکه فرسوده آب خراسان جنوبی

مدیرعامل شرکت آب و فاضلاب خراسان جنوبی گفت: اکنون ۶۰۰ کیلومتر از شبکه توزیع آب آشامیدنی استان فرسوده شده و برای نوسازی به ۳ همت (۳ هزار میلیارد تومان) اعتبار نیاز دارد. از این میزان ۱۰۰ کیلومتر شبکه توزیع مربوط به شهر بیرجند است که باید هر چه سریع‌تر و فوری تعویض شود.

حسین توکلی در گفت‌وگو با ایرنا با بیان اینکه ۹۹/۸۵ درصد جمعیت شهری استان زیر پوشش شرکت آب و فاضلاب هستند، عنوان کرد: اکنون ۱۲ هزار کیلومتر خط انتقال و شبکه در سطح استان وجود دارد که از این میزان بیش از ۶۵۰ کیلومتر آن فرسوده است.

وی متوسط هدررفت آب استان را ۲۷ یا ۲۸ درصد اعلام کرد و افزود: هدررفت آب در شهرهای استان ۲۵ درصد و در روستاها ۳۲ درصد است.

توکلی تولید روزانه آب در شهر بیرجند را ۶۹ هزار مترمکعب دانست و اظهار کرد: این در حالی است که نیاز آبی در دوره‌های پیک مصرف به ۱۱۰ هزار مترمکعب می‌رسد.

شهرستان باخرز با وجود سرآمدی در موسیقی مقامی، اما زیرساخت مناسب جاده‌ای برای ترویج گردشگری و زیرساخت فرهنگی برای آموزش موسیقی ندارد

راه ناتمام شهر دوتار

عفت رضوی | نام تاریخی آن، مالین است که قدمتش به قرن هفتم هجری برمی‌گردد.؛ مزار شیخ عبدالله، قلعه اسکندرآباد، شهر تاریخی مالین و... دیگر مناطق گردشگری این شهرستان هستند که سالیانه گردشگران فراوانی را به سمت خود می‌کشانند. زادگاه دو استاد مسلم دوتار نوازی؛ استاد غلامحسین سمندری و استاد ابراهیم شریف‌زاده است که دهه ۷۰ را به دوران طلایی موسیقی مقامی در این شهرستان و کشور بدل کردند. مساحتش هزار و ۸۹۳ کیلومترمربع بوده و ۵۲ هزار و ۴۱۶ نفر را در دل خود جای داده است. صحبت از شهرستان باخرز است؛ باخرزی که اقتصادش بر پایه دامداری و کشاورزی به‌ویژه کشت زعفران استوار بوده و سوغات اصلی آن نیز همین زعفران و خشکبار است. به منظور بررسی وضعیت این شهرستان و مزایای آن برای توسعه بیشتر، به سراغ برخی از مسئولان این شهرستان رفتیم.

■ سیر ناعادلانه تأمین منابع بانکی برای باخرز نسبت به سایر شهرستان‌ها

نماینده مردم باخرز در مجلس شورای اسلامی با بیان اینکه باخرز به نوعی قطب کشاورزی به شمار می‌رود، می‌گوید: به لحاظ کاهش آب منابع زیرزمینی، چاه‌های کشاورزی دچار افت آب هستند. از طرفی سازمان آب منطقه‌ای خراسان رضوی نیز در برخی موارد سختگیری‌های بی‌موردی دارد که مشکلاتی را برای کشاورزان ایجاد و کار کشاورزی منطقه را مختل می‌کند. همچنین ضروری است درباره وضعیت کشاورزی این شهرستان دقت‌نظر بیشتری صورت بگیرد و شیوه‌های مدرن و به روز کشاورزی بررسی شود تا با حداقل آب، حداکثر بهره‌دهی را از نظر محصولات کشاورزی داشته باشیم.

عثمان سالاری می‌افزاید: بیشتر محصولات در این شهرستان باغی است و با توجه به اینکه در گذشته چاه‌هایی با عمق خیلی کم در آنجا حفر شده و به نوعی نزدیک به کوهستان است، با این حال به نظر می‌رسد سازمان آب منطقه‌ای بیش از حد سختگیری می‌کند که موجب می‌شود کار کشاورزی و تنفسگاه مردم قطع شود. پس مردم از چه طریق امرار معاش کنند؟ دولت باید به روش‌های آبخیزداری جدید بودجه بیشتری بدهد تا مشکل کمبود آب در باخرز مرتفع شود. این قابل قبول نیست که روستایی در دامنه کوه باشد و از آب آشامیدنی برخوردار نباشد.

وی درباره منابع مالی برای روستاییان نیز بیان می‌کند: میزان منابع مالی که بانک‌ها به خصوص بانک کشاورزی به شهرستان اختصاص می‌دهند، در مقایسه با بعضی از شهرستان‌های استان کمتر است و باید سیر و روند عادلانه‌ای را در پیش بگیرد تا انگیزه و رغبت مردم از بین نرود.

نماینده مردم باخرز در مجلس شورای اسلامی با اشاره به مشکل ناترازی انرژی ادامه می‌دهد: دولت تدابیر و تمهیدات مؤثر و مفیدی را پیش‌بینی کرده که رئیس جمهور در جلسات خصوصی مطرح می‌کند و ما نیز خیلی امیدواریم این موضوع مرتفع شود؛ ولی هم‌اکنون سیاست دولت بر این است که صاحبان چاه‌های کشاورزی و کارخانه‌ها، خودشان برای تأمین برق مصرفی اقدام کنند که در این زمینه صندوق توسعه ملی نیز کمک و مساعدت خوبی دارد.

■ تولید سالیانه ۲۵ تُن زعفران خشک در باخرز

فرماندار باخرز با اشاره به تعداد واحدهای صنعتی و افراد شاغل در بخش خصوصی می‌گوید: باخرز چهار واحد صنعتی با اشتغال نزدیک به ۱۵۰ نفر در زمینه‌های پنیر، خوراک دام، پنیر پیتزا، سنگ مصنوعی و کانیو دارد. همچنین در این شهرستان ۹ معدن، فعال و ۹ معدن نیز غیرفعال است.

محمدرضا رضایی با اشاره به زعفران به عنوان عمده محصول این شهرستان ادامه می‌دهد: عمده محصول این شهرستان زعفران، گندم، جو و محصول باغ‌هاست و تقریباً سالیانه ۲۵ تن زعفران خشک تولید می‌کند. همچنین ۱۲۳ هزار دام سبک، ۱۲ هزار و ۳۰۰ دام سنگین و ۳۳ واحد مرغداری در باخرز وجود دارد. روزانه ۱۲۰ تن شیر در شهرستان تولید و حدود ۶۰ تا ۷۰ تن آن از شهرستان خارج می‌شود در حالی که اگر صنایع تبدیلی شهرستان افزایش یابد، ارزش افزوده این تولید در شهرستان هزینه می‌شود.

■ مسیر ناتمام باخرز به زاوه

وی با بیان اینکه راه‌های روستایی و بین‌شهری ما به شدت فرسوده و مورد گلایه مردم است، می‌افزاید: مسیر تربت‌جام به باخرز نیاز به اصلاح، بازسازی و روکش دارد. مسیر باخرز به زاوه نیز به شدت فرسوده بوده و چاله‌های فراوانی دارد که همیشه مورد اعتراض و گلایه‌مندی مردم است. ساخت باند دوم زاوه به سمت باخرز نیز از ۱۲ سال پیش شروع شده و فقط یک قطعه از آن به اتمام رسیده و قطعه دیگر باقی مانده است.

فرماندار باخرز با بیان اینکه کار ناتمام است و به بهره‌برداری نرسیده و همان قطعه تکمیل شده نیز در حال خراب شدن است، خاطرنشان می‌کند: اعتبارات این پروژه ملی است و اگر تکمیل شود، در کاهش تصادفات تأثیر بسزایی دارد. با توجه به اینکه ۱۲ سال است این پروژه آغاز شده و بدون استفاده مانده، سرمایه ملی در این مسیر در حال هدر رفتن است.

رضایی با اشاره به مشکلات شبکه‌های تلفن همراه و مخابراتی در ایام قطعی برق برای ناترازی می‌افزاید: در بسیاری از ایستگاه‌های فرستنده شهرستان به واسطه فرسوده بودن باتری‌های ذخیره، به محض قطع برق، با فاصله ۱۰ دقیقه شبکه تلفن همراه در شهرستان و مخابرات در روستاها از دست می‌رود که نیاز است در این زمینه چاره‌اندیشی و بهسازی انجام شود.

وی درباره وضعیت بهداشت و درمان نیز می‌گوید: ساختمان‌های ما بسیار فرسوده و کوچک هستند. ساختمان مرکز سلامت داخل شهر نیز اصلاً متناسب با نوع کاربری‌اش نیست و با توجه به کمبود جا، حریم خصوصی بیمار نیز حفظ نمی‌شود. از طرفی مرمت آنجا بصرفه نیست و به لحاظ نیروی کار نیز با کمبود نیرو و پزشک متخصص روبه‌رو است.

■ خوابگاه، سپتیک و آمبولانس؛ مهم‌ترین مشکلات بیمارستان باخرز

فرماندار باخرز ادامه می‌دهد: در زمینه تجهیزات بیمارستانی هم‌اکنون سپتیک مرکز سلامت دچار آسیب شده و باید بازسازی شود؛ ولی اعتباری وجود ندارد در حالی که موجب آلودگی زیست‌محیطی می‌شود. فاضلاب آنجا نیز با تانکر تخلیه و در محیط رها می‌شود. همچنین برای استقرار و حضور پزشک متخصص در بیمارستان، خوابگاهی وجود ندارد. ساخت سازه‌ای از چندین سال پیش شروع شده؛ ولی نصفه کاره رها شد. آمبولانس‌های شهرستان نیز بسیار فرسوده است و اگر حادثه‌ای پیش بیاید، آن خدماتی که باید ارائه شود، در آمبولانس وجود ندارد و در واقع فقط اسکلت آمبولانس فرسوده را داریم که لازم است دست‌کم یک آمبولانس برای خدمت‌رسانی تخصیص یابد.

رضایی با بیان اینکه دو مجتمع برای آب شرب شهرستان و روستاها وجود دارد، می‌افزاید: با توجه به اینکه روستاهای شرق تایباد در آخر خط هستند و چاه‌های آب شرب نیز اغلب در بخش بالاولایت در سمت زاوه قرار دارند، هنگام قطعی برق، آب روستاهایی که در انتهای مجتمع هستند نیز قطع می‌شود و وصل آن ممکن است تا سه روز طول بکشد. بعضی روستاها نیز که از نظر توپوگرافی پستی بلندی داشته و در ارتفاع بیشتری قرار دارند، چون آب کم است، مدت زمان بیشتری بدون آب باقی می‌مانند. برای آب‌رسانی بهتر به روستاهای شرق نیاز است یک چاه در محدوده نصرت‌آباد حفر شود که منتظر تأمین اعتبار آن هستیم.

■ ضرورت بازگشت موسیقی مقامی باخرز به روزهای طلایی خود

مسئول نمایندگی فرهنگ و ارشاد اسلامی شهرستان باخرز با اشاره به سابقه دیرینه بحث موسیقی در این شهرستان می‌گوید: دهه ۷۰، دوران طلایی موسیقی مقامی در این شهرستان است که دو استاد دوتارنواز، استاد شریف‌زاده و استاد غلامحسین سمندری با تلاش‌های شان این موسیقی را به اوج خود رساندند. موسیقی شرق خراسان با موسیقی باخرز شناخته می‌شده و بیشتر هنرمندانِ تمام اجراهایی که در تهران و خارج از کشور انجام می‌شد، باخرزی بودند؛ ولی به این دلیل که آن زمان باخرز شهرستان مستقلی نبوده و یکی از بخش‌های شهرستان تایباد محسوب می‌شد، به نام تایباد و بعضی وقت‌ها نیز به نام تربت‌جام شناخته می‌شد.

جلال رحیمیان با بیان اینکه استاد غلام علی نینواز که معروف به مروارید سیاه خاورمیانه است نیز اصالتی باخرزی دارد، ادامه می‌دهد: پس از فوت استاد سمندری و استاد شریف‌زاده متأسفانه این موسیقی کمی فروکش کرده که به دلایل مختلف اجتماعی نیز مرتبط است؛ ولی پس از مدتی دوباره بقیه هنرمندان باخرز همچون پسران استاد سمندری این مسیر را ادامه دادند و الحمدلله موسیقی باخرز توانست خودش را به آن جایگاه والایی که داشته، نزدیک کند. این مسیر و این هنر سینه به سینه منتقل می‌شود.

وی با اشاره به ضرورت توسعه و معرفی این هنر اظهار می‌کند: موسیقی مقامی یک موسیقی اصیل ایرانی است که بیشتر به شرق خراسان مرتبط می‌شود و نباید مغفول بماند یا به فراموشی سپرده شود. در راستای توسعه موسیقی مقامی و با کمک سازمان فنی و حرفه‌ای، برای دو آموزشگاه موسیقی در شهرستان موفق به اخذ مجوز شدیم که متأسفانه به دلایلی یکی از آموزشگاه‌ها تعطیل شد؛ ولی یک آموزشگاه دیگر که از شاگردان استاد حسن سمندری، پسر مرحوم استاد سمندری است، فعالیت می‌کند.

مسئول نمایندگی فرهنگ و ارشاد اسلامی شهرستان باخرز ادامه می‌دهد: از هنرمندان جوان درخواست کردیم پای کار این هنر بیایند و با الهام از منش استاد سمندری بزرگ و استاد شریف‌زاده که بی‌منت این موسیقی را آموزش می‌دادند، در کلاس‌های اوقات فراغت تابستان یا در طول سال به هنرمندان نسل جوان و نوجوان علاقه‌مند آموزش بدهند. در کل شهرستان در حال حاضر ۱۰ تا ۱۲ نفر به شکل حرفه‌ای و حدود ۱۰۰ نفر به صورت مبتدی در این رشته فعالیت دارند.

رحیمیان با اشاره به کمبود زیرساخت‌ها در این زمینه می‌افزاید: اگر باخرز یک مجتمع فرهنگی هنری داشته باشد، بهتر می‌تواند در زمینه موسیقی و به ویژه موسیقی مقامی پیشرفت کند. ما پیگیری‌هایی از طریق استانداری و فرماندار سابق شهرستان انجام دادیم که یک کد پروژه نیز دریافت کردیم؛ ولی متأسفانه بودجه و اعتبار مورد نیاز تاکنون تخصیص پیدا نکرده است.

■ توسعه گردشگری بر مبنای موسیقی مقامی

با توجه به اینکه باخرز زادگاه استاد سمندری است و می‌توان این شهر را خاستگاه موسیقی مقامی معرفی کرد، توجه به این حوزه می‌تواند تا حد زیادی وضعیت گردشگری بر مبنای موسیقی مقامی در قالب‌های بوم‌گردی را برای این شهرستان بهبود ببخشد. از آنجایی که شاید برنامه‌ریزی برای توسعه و اشتغال پایدار در چنین شهرستانی بر پایه انرژی با وجود مشکلات فراوان آب، برق و گاز در سطح استان تا سال‌ها مورد انتظار نباشد، نیم‌نگاهی به این حوزه تا حدی می‌تواند برای توسعه شهرستان باخرز مفید باشد.

پیام مردم

@QudsKhorasan

■ فکری برای سهمیه شیرخشک بچه‌ها بکنید. بچه‌ای که ۱۰ تا قوطی شیرخشک در ماه می‌خورده، الان چهار تا بیشتر نمیدن بهش. خب کارگر بیچاره با اجاره خونه و گرونی جنس‌ها چی کار کنه؟ چه جوری بره شیرخشک آزاد بگیره؟

■ چرا برق منزل‌آباد رو روز در میان قطع می‌کنید؟ چه خبرتونه؟ نباید رفاه داشته باشیم؟ کولر روشن نباید داشته باشیم؟ دقیقاً توی اوج گرما برقا دو ساعت قطعه. همه لامپ‌های خونه‌مون سوخت از بس قطع کردین.

■ مسئولین یکم هم به فکر آشپزها باشن. با هشت ساعت کار ۱۲ تا ۱۵ میلیون تومان حقوق می‌گیرن بدون بیمه؛ ولی روز به روز قیمت غذاهاشون رو می‌برن بالا. آیا میشه با مستأجری، بچه مدرسه‌ای و گرانی با این حقوق زندگی کرد؟ خدا رحمت کنه آقای رئیسی رو که موقع ایشون هیچ مشکلی نداشتیم.

■ اینجا پیامبر اعظم(ص) ۸۵ یا باغون‌آباد انتهای خلیلی ۷ هست. زمینی که توی عکسه، به گفته اهالی سال‌هاست قراره پارک بشه و هیچ کاری روش انجام نشده جز ریختن زباله. با وجود اینکه مردم به شدت نیاز به پارک دارند و در این زمین جمع میشن برای بازی و استراحت. خواهش می‌کنم مسئولین مربوط به این منطقه رسیدگی کنند. حاشیه شهر هم مردم نیاز به امکانات دارند.

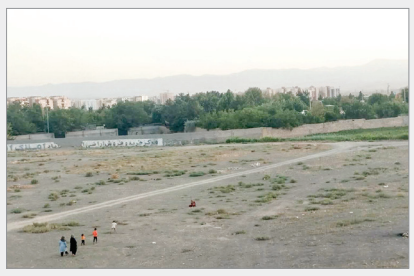

■ دولت میگه بچه بیارید که تسهیلات فرزندآوری بگیرید. چرا بعد از چند سال، حالا که برای من خودرو طرح مادران آمده، دولت دهک ما رو هشت زده؟ لطفاً اول بدانید بعد دهک‌بندی کنید.

■ شوهرم معلم بازنشسته است و دهک ۱۰ شده چون دو تا ماشین داره. یکی پراید مدل ۸۶ و یکی اموی‌ام که با هم ۸۰۰میلیون تومان هم نمیشه. نه خونه داره نه چیز دیگه‌ای؛ ولی معیشتی و یارانه نمیدن. این چه عدالتیه؟

■ طرح ساماندهی کارکنان کی قراره انجام بشه؟ به خدا این کارگرای شهرداری خیلی زحمت می‌کشن؛ ولی حقوقشون از همه کمتره. توی این ۱۲ روز جنگ تحمیلی، اینا همیشه آماده‌باش بودن. برای همه تشویق انجام شد غیر از این قشر.

■ مردمی که مسکن ملی می‌سازن، چه گناهی کردند؟ وقتی می‌خواهید وام مسکن رو براشون بریزید، میگین باید تا این مرحله پیش ببرید. با این تورم و گرانی‌ها باید از همه قرض کنیم تا به مرحله دلخواه که گفتن پیش ببریم. خسته شدم این‌قدر از این و اون قرض کردم.

■ گرونی سر به فلک کشیده. چرا رئیس جمهور فکری نمی‌کنه. با درآمد کم نان چرا گرون شد؟ برنج و روغن کم گرون بود، دیگه نون هم نباید خورد؟ آرد شده کیسه‌ای ۸۰۰ هزار تومان. دو ساله بچه‌های من گوشت گوسفند نخوردن. هوس قرمه‌سبزی می‌کنن باید با سویا درست کنیم.

■ نون شده ۳هزار تومن. چرا حقوق کارگر رو دو برابر نمی‌کنن؟ این چه قانونی است؟ این حقوق‌ها به هیچی نمی‌رسه. برنج، روغن، قند و چای همه چی گرون شده. چرا کسی کاری نمی‌کنه؟

■ قیمت نون شده ۳ هزار تومن. من که سرپرست دو تا بچه‌ام، نه شغلی دارم نه درآمدی، از کجا پول بیارم خرج بچه‌هامو بدم؟ مستأجری کمرمو شکسته با این اجاره‌های زیاد. پول نونم شده یک غصه واسه ما.

پاسخ روابط عمومی شرکت مخابرات خراسان رضوی به گلایه مخاطب قدس در خصوص افزایش آبونمان تلفن‌های ثابت

با عنایت به بند «ج» ماده ۶۶ قانون برنامه پنج ساله هفتم پیشرفت کشور دستورالعمل تنظیم بازار تلفن ثابت مصوبه ۷۱۶ مورخ ۱۴۰۳/۱۱/۲ شورای رقابت مصوبه کمیسیون تنظیم مقررات و ارتباطات رادیویی با عنوان سقف حق اشتراک یا آبونمان خدمات مکالمات صوتی مشترکان تلفن ثابت شماره ۵-۳۶۱ مورخ ۱۴۰۳/۱۱/۲۰ و بند ۱۳ مصوبات جلسه مورخ ۱۴۰۴/۰۲/۲۸ ستاد تنظیم بازار و مکاتبات شماره ۵۲۷۷۹۰۳ مورخ ۱۴۰۴/۰۲/۳۱ و ۵۲۷۸۰۹۱ مورخ ۱۴۰۴/۰۳/۰۱ مدیر کل محترم دفتر برنامه‌ریزی، تأمین، توزیع و تنظیم بازار وزارت صمت از اول خرداد سال جاری آبونمان تلفن ثابت در صورتحساب مشترکان اعمال شده که این مبلغ برای مشتریان تجاری ۵۰ هزار تومان، مشتریان خانگی در کلانشهرهای تهران، کرج، اصفهان، شیراز، اهواز، مشهد، تبریز و قم مبلغ ۳۰ هزار تومان، مراکز استان مبلغ ۲۲ هزار و ۵۰۰ تومان و سایر شهرها ۱۷ هزار تومان است که ۵ هزار دقیقه مکالمه درون استانی رایگان به صورت تخفیف روی قبوض اعمال می‌شود. شایان ذکر است از مشترکانی که کابل تلفن ایشان به سرقت رفته، هیچ‌گونه آبونمانی دریافت نمی‌شود؛ لیکن بایستی در صورت قطع تلفن حتماً با سامانه ۲۰۱۱۷ تماس حاصل و اطلاعات خط قطع شده را در سامانه وارد کنند تا در اسرع وقت خط بررسی شود. پس از مراجعه مأمور مخابرات و تأیید سرقت، از لحظه ثبت در سامانه تا تاریخ وصل تلفن، قبضی برای مشترک صادر نخواهد شد.

در خصوص مشترکانی که از تلفن خود استفاده نمی‌کنند، به استحضار می‌رسانیم چه مشترکان محترم از خط تلفن خود استفاده بکنند یا استفاده نکنند، خط تلفن برای مخابرات هزینه نگهداری دارد و هزینه نگهداری شبکه ارتباطی تلفن ثابت بسیار بالاست که مخابرات فقط بخش اندکی از آن را از مشترک اخذ می‌کند.

آب

افزایش ۳/۵ میلیون مترمکعبی تولید آب در خراسان رضوی

مدیرعامل شرکت آب و فاضلاب خراسان رضوی گفت: میزان تولید آب در سه ماه نخست امسال در مقایسه با مدت مشابه سال گذشته در استان ۳ میلیون و ۵۱۶ هزار و ۳۶۵ مترمکعب افزایش داشته است.

حسین امامی در گفت‌وگو با ایسنا اظهار کرد: در سه ماه نخست سال گذشته حدود ۸۱ میلیون و ۵۴ هزار مترمکعب آب در شهرها و روستاهای استان تولید شد که این رقم در سال جاری با ۴/۳ درصد افزایش به ۸۴ میلیون و ۵۷ هزار مترمکعب رسید.

وی با بیان اینکه جمعیت زیر پوشش آبفا در خراسان رضوی از مرز ۳ میلیون و ۲۵۰ هزار نفر گذشت، افزود: از این تعداد یک میلیون و ۹۸۰ هزار نفر در شهرها و یک میلیون و ۲۷۷ هزار نفر در بخش روستایی ساکن هستند که در سه ماه نخست سال جاری ۵۳ میلیون مترمکعب آب شرب مصرف کردند.

بازدید

بازدید معاون سیاسی و اجتماعی فرماندار مشهد از مرکز اقامتی ماده ۱۶ ویژه بانوان

معاون سیاسی و اجتماعی فرماندار شهرستان مشهد مقدس به همراه مشاور امور بانوان فرمانداری، سرپرست مدیریت بهزیستی شهرستان و جمعی از کارشناسان از مرکز اقامتی ماده ۱۶ ویژه بانوان واقع در منطقه اکبرآباد بازدید به عمل آورد.

در جریان این بازدید، احمد شافعی و همراهان از بخش‌های مختلف مرکز شامل بخش اداری، خوابگاه‌ها، آشپزخانه، سالن غذاخوری و سایر فضاهای رفاهی بازدید کردند و از نزدیک در جریان روند ارائه خدمات به مددجویان قرار گرفتند.

وی در ادامه این بازدید با جمعی از مددجویان مرکز دیدار کرد که طی آن، دغدغه‌ها و نیازهای آنان مورد بررسی قرار گرفت.

این بازدید با هدف ارزیابی کیفیت خدمات‌رسانی، بررسی چالش‌ها و برنامه‌ریزی برای بهبود شرایط مددجویان انجام پذیرفت و مقرر شد اقدام‌های لازم برای ارتقای سطح خدمات این مرکز در دستور کار قرار بگیرد.

مخازن امن برای حفاظت از آثار ارزشمند تاریخی در زمان بحران نداریم

تهران - رئیس کمیته گردشگری شورای اسلامی شهر تهران گفت: یکی از مشکلات اساسی که در شرایط بحران به ویژه جنگ ۱۲روزه اخیر مشاهده کردیم، نبود مخازن امن برای نگهداری اشیا و آثار تاریخی است.

سیداحمد علوی اظهار کرد: برای بحران‌های طبیعی مانند سیل و زلزله برنامه‌ریزی داشتیم، اما بحران جنگ پس از دوران دفاع مقدس تجربه نشده بود به همین دلیل زیرساخت‌های لازم مثل مخازن امن برای نگهداری اشیای تاریخی پیش‌بینی نشده بود.

این عضو شورای شهر تهران ادامه داد: در جلسه کمیسیون فرهنگی شورا تصمیم گرفته شد شهرداری دست‌کم چهار نقطه امن را معرفی کند تا در بودجه سال ۱۴۰۵ اعتباری برای ساخت و تجهیز مخازن در آن نقاط در نظر گرفته شود.

علوی به ایرنا گفت: این مخازن فقط برای مجموعه‌های شهرداری تهران نخواهد بود بلکه به صورت ملی برای حفاظت و نگهداری از تمامی آثار ارزشمند کشور طراحی می‌شود.

وی افزود: این مخازن باید با رعایت استانداردهای حفاظتی و به‌صورت زیرسطحی ساخته شوند تا در شرایط بحرانی بتوانیم با اطمینان از حفظ میراث فرهنگی کشور دفاع کنیم.

آیا گازکشی، بازار تاریخی تبریز را از فهرست تاریخی یونسکو حذف خواهد کرد؟

بزرگ‌ترین بازار سرپوشیده جهان، در کشاکش توسعه شهری و تاریخ

رضا طلبی | بزرگ‌ترین بازار سرپوشیده دنیا این روزها با چالش بزرگی دست و پنجه نرم می‌کند. بازار تاریخی تبریز که قدمت آن به اواخر زندیه و عصر قاجار بازمی‌گردد به تازگی با یک مطالبه جدی از سوی کسبه این بازار مبنی بر گازکشی مواجه شده است. بسیاری از آن‌ها معتقدند توان پرداخت هزینه بالای برق را ندارند و متولی بازار برای تأمین سیستم گرمایشی آن‌ها باید به دنبال تدبیری باشد.

اگرچه موضوع گازکشی و مشکل در تأمین گرمایش بازار از سه دهه پیش با شدت و ضعف مطرح بوده، اما گویا این بار به یک مطالبه جدی تبدیل شده است. این در حالی است که از سویی دست بردن در بافت تاریخی بازار تبریز ممکن است این میراث را از فهرست ثبت جهانی یونسکو خارج کند زیرا یونسکو در برابر تغییراتی که ممکن است بر ارزش‌های جهانی برجسته تأثیرگذار باشد بسیار حساس است. این تغییرات می‌تواند شامل پروژه‌های عمرانی، زیرساختی، تغییر کاربری یا حتی مرمت‌های غیراصولی باشد. اما در عین حال، یونسکو مخالف هر گونه به‌روزرسانی یا توسعه خدمات شهری در این محدوده‌ها نیست؛ بلکه بر ضرورت اجرای آن‌ها بر پایه اصول دقیق حفاظتی تأکید دارد.

با این تفاسیر مسئله گازرسانی در بافت تاریخی، موضوعی دووجهی است؛ از یک سو، فقدان گاز در بسیاری از حجره‌ها و راسته‌های بازار موجب اتکا به منابع گرمایشی سنتی مانند بخاری نفتی یا چراغ‌های خطرناک شده است که تهدید جدی برای ایمنی بازار به ویژه آتش‌سوزی هستند. از سوی دیگر، اجرای نادرست این پروژه می‌تواند به تخریب کف‌سازی‌های تاریخی، آسیب به طاق‌ها و جداره یا حفر غیراصولی مسیر لوله‌ها منجر شود.

بازار تبریز نه تنها یک میراث تاریخی بلکه یک بستر زنده اقتصادی و اجتماعی بوده که نیازمند خدمات‌رسانی مدرن اما با حفظ هویت تاریخی است بنابراین پرهیز از اقدام‌های شتاب‌زده، شفاف‌سازی عمومی، استفاده از تیم‌های متخصص و ثبت دقیق مراحل اجرایی، بهترین راه برای حفظ این گنجینه جهانی و توسعه پایدار آن خواهد بود.

■ هشداری جدی برای فعالان میراث فرهنگی

عضو شورای اسلامی شهر تبریز با اشاره به وضعیت بازار تاریخی تبریز هشدار داده و عنوان می‌کند: خطر بزرگی که تبریز را فرا گرفته، مربوط به بازار تاریخی این شهر است. متأسفانه این بازار در معرض حذف از فهرست میراث جهانی یونسکو به دلیل گازکشی در بافت تاریخی است.

حجت‌الاسلام رسول برگی در دویست و هفتاد و سومین جلسه شورای اسلامی شهر تبریز در عمارت ساعت در تذکری با اشاره به ارزش و جایگاه بازار تاریخی تبریز اظهار می‌کند: ضروری است شهرداری و سایر دستگاه‌های مربوط، اقدام‌های لازم را برای حفظ و بهسازی این میراث ارزشمند جهانی در دستور کار قرار دهند.

مدیرعامل مجمع میراث‌یاران گردشگری آذربایجان شرقی نیز بازار تبریز را در خطر حذف از یونسکو می‌داند و آن را هشداری جدی برای فعالان میراث فرهنگی قلمداد می‌کند.

دانیال عبدالحسینی توفیقی، نگاه بخشی و منافع شخصی در حوزه میراث فرهنگی به ویژه در موضوع گازکشی بازار تاریخی تبریز که بزرگ‌ترین بازار سرپوشیده جهان است را موجب نگرانی دانسته و تصریح می‌کند: در صورتی که اصول یونسکو رعایت نشود، خطر حذف این اثر از فهرست جهانی وجود دارد و ما به عنوان انجمن، مخالفت و اعتراض خود را به این موضوع اعلام می‌کنیم.

رئیس کمیته ملی ایکوم ایران و پژوهشگر میراث فرهنگی، گازکشی بازار تاریخی تبریز را شبیه این می‌داند که در این بنای تاریخی بمب ساعتی قرار داده شود. حتی با درصد بسیار کم ممکن است به دلیل گازکشی، آتش‌سوزی گسترده‌ای در این بنا رخ بدهد.

سیداحمد محیط طباطبایی می‌افزاید: سرزمین ما، سرزمین آفتاب است و می‌توانیم از انرژی خورشیدی به عنوان انرژی پاک در بناهای تاریخی و موزه‌ها استفاده کنیم.

■ بازار تبریز همچنان در مسیر مطالعه

با همه این گفته‌ها به سراغ متولی اصلی این ماجرا که معاون میراث فرهنگی اداره کل میراث فرهنگی، گردشگری و صنایع دستی آذربایجان شرقی است رفتیم و اگرچه در ابتدا سعی داشتند از هر گونه دامن زدن به این موضوع خودداری کنند اما در نهایت سیر تا پیاز مسئله را از وی جویا شدیم.

وحید نواداد با اشاره به پیگیری مطالبه قدیمی گازکشی در بازار تاریخی تبریز، می‌گوید: هر گونه مداخله در این مجموعه ثبت جهانی باید بر اساس مطالعات کارشناسی، اجماع بین‌دستگاهی و در چارچوب ضوابط یونسکو انجام شود.

وی جایگاه جهانی بازار تاریخی تبریز را ممتاز دانسته و در ادامه گفت‌وگو با قدس می‌افزاید: این مجموعه از سال ۱۳۸۹ در فهرست میراث جهانی یونسکو ثبت شده و تمام اقدام‌های مرمتی، حفاظتی و مدیریتی در آن منطبق با ضوابط این نهاد بین‌المللی است.

این مقام مسئول در اداره کل میراث فرهنگی و گردشگری آذربایجان شرقی با بیان اینکه چند سال است مطالبه گازکشی در بازار تبریز مطرح شده، خاطرنشان می‌کند: از ابتدای آغاز عملیات گازرسانی شهری در تبریز، این خواسته به عنوان یکی از مطالبات اصلی کسبه و اهالی بازار مطرح بوده است و در سال‌های گذشته جلسات متعددی با حضور ذی‌نفعان، هیئت امنا و دستگاه‌های اجرایی برگزار شده تا تصمیمی کارشناسی و هماهنگ برای این درخواست اتخاذ شود.

وی ادامه می‌دهد: در قالب «پلان مدیریت بازار تاریخی تبریز» مطالعات تخصصی در حوزه تأمین انرژی و گرمایش با مشارکت مشاوران ذی‌صلاح و مهندسان مجرب صورت گرفته و راهکارهایی همچون استفاده از برق، انرژی‌های تجدیدپذیر، سیستم‌های گرمایش مرکزی و لوله‌کشی گاز مورد ارزیابی قرار گرفته و ضوابط مشخص برای هر یک از این گزینه‌ها تهیه و تدوین شده که معاونت میراث فرهنگی نیز با در نظر گرفتن مقررات ثبت جهانی این اثر، ضوابط خود را تنظیم کرده است.

■ گازکشی تابع ضوابط یونسکو است

نواداد با تأکید بر اینکه تاکنون تصمیم نهایی برای اجرای گازکشی در بازار تبریز اتخاذ نشده است، تصریح می‌کند: این موضوع نیازمند اجماع کامل میان دستگاه‌هایی همچون سازمان آتش‌نشانی، مدیریت بحران استانداری، شرکت گاز، شهرداری و میراث فرهنگی، گردشگری و صنایع دستی است و تمامی این نهادها در فرایند تصمیم‌گیری نقش دارند.

او همچنین با رد برخی شایعه‌ها در خصوص حذف بازار تبریز از فهرست میراث جهانی، می‌گوید: تاکنون هیچ گونه اخطار، هشدار یا اطلاعیه‌ای از سوی یونسکو مبنی بر خروج یا تهدید این اثر صادر نشده و طرح چنین مباحثی در رسانه‌ها فاقد مبنای رسمی و کارشناسی است.

معاون میراث فرهنگی آذربایجان شرقی ادامه می‌دهد: بازار تبریز با وسعتی افزون بر ۳۰ هکتار و بیش از ۵هزار و ۵۰۰ واحد تجاری، ساختاری منحصر به فرد دارد و از تنوع معماری و کاربری‌های متعددی چون تیمچه‌ها، سراها، راسته‌ها، مساجد، کاروانسراها و حمام‌های تاریخی برخوردار است؛ بنابراین هر گونه مداخله باید با دقت بالا و متناسب با ویژگی‌های منحصر به فرد آن طراحی و اجرا شود.

نواداد به مطالعات انجام گرفته توسط مشاوران، مبتنی بر دانش روز دنیا و تجربه کشورهای مختلف در زمینه مداخله در بافت‌های تاریخی ثبت جهانی اشاره کرده و می‌افزاید: هدف نهایی، دستیابی به راه‌حلی است که همزمان پاسخگوی نیازهای زیستی و ملاحظات میراثی و ثبت جهانی این مجموعه کم‌نظیر باشد.

ایران‌گردی

«زران گوش» شگفتی تاریخ در دل طبیعت ایلام

یکی از استان‌های غربی ایران که جاذبه‌های طبیعی بسیاری را در خود پنهان کرده، استان ایلام است. تنگه زران گوش یکی از این جاذبه‌های طبیعی استان است که آثار کشف شده در آن می‌تواند اهمیت تنگه را به لحاظ تاریخی ثبت کند.

■ روستای زران گوش

روستای زران گوش در بخش مرکزی شهرستان دره‌شهر استان ایلام قرار گرفته است. این روستا جزو روستاهای بزرگ شهرستان دره‌شهر نیز به حساب می‌آید. مردم این روستا به زبان لری صحبت می‌کنند و شغل بیشتر روستاییان کشاورزی و دامپروری است. نام قدیم روستا زراموش و پشته بوده که امروزه تنها مردان و زنان مسن‌تر آن‌ها را به یاد دارند.

■ قومیت‌ها

اصلیت مردم روستا مورد بحث است اما دو نظر بسیار مورد توجه بود و نشانه‌های بسیاری برای تأیید آن‌ها وجود دارد. گروهی از کارشناسان اعتقاد دارند اصلیت مردم روستا به ایوان و طایفه کلهر می‌رسد و گروه دیگر معتقد هستند اصالت مردم زران گوش به طایفه متش -یکی از طوایف معروف بیرانوند- بازمی‌گردد. در مورد نظر گروه دوم شواهدی وجود دارد از جمله گوش مردم روستا که با گوش مردم طایفه متش شباهت بسیاری دارد.

■ تنگه زران گوش

یکی از جاذبه‌های دیدنی روستای زران گوش، تنگه زران گوش است. تنگه زران گوش در غرب روستای زران گوش قرار دارد. این تنگه حدود ۲۱ کیلومتری شهرستان بدره و حدوداً ۱۹ کیلومتری شهرستان دره‌شهر در استان ایلام واقع شده است. دسترسی به تنگه از طریق یک جاده خاکی است و گردشگران و بازدیدکنندگان می‌توانند پیاده یا با خودرو به آنجا بروند.

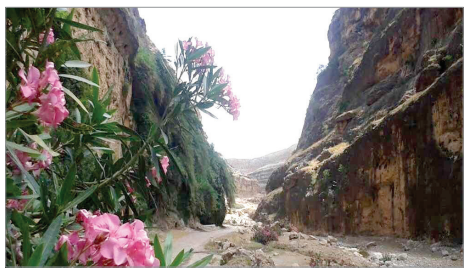

■ مشخصات تنگه

تنگه زران گوش در حدود ۲ کیلومتر درازا دارد و ارتفاع آن حدوداً ۵۰۰ متر است. در میان تنگه آب جاری است که در فصل بارندگی سطح آب بالا می‌آید. کارشناسان در تلاش هستند تنگه زران گوش را به ثبت ملی برسانند اما هنوز این تنگه جزو آثار ملی ایران به حساب نمی‌آید و به همین دلیل حفاظت کافی از آثار تنگه انجام نمی‌شود. تنها نکته مثبت ثبت نشدن تنگه در میان آثار ملی، بکر ماندن تنگه است. گفتنی است در این تنگه بیش از ۱۲ اثر تاریخی و طبیعی وجود دارد که اهمیت محافظت از تنگه را افزایش می‌دهد.

■ آبشارهای متعدد

در قسمت‌های جنوبی و شمالی تنگه دره‌هایی وجود دارد که در پاییز و زمستان آبشارهایی در این قسمت‌ها ایجاد می‌شود و به زیبایی بصری تنگه می‌افزاید.

■ غارهای تاریخی

در تنگه دو غار دوقلو نیز وجود دارد که به گفته کارشناسان در این غارها آثاری از دوران تاریخی پیش از اسلام وجود داشته است. البته بسیاری از آثار از غار به سرقت رفته است اما آثار بر جای مانده نشان می‌دهد غارها در آن زمان به عنوان قلعه مورد استفاده بودند.

■ ظروف سفالی

در فروردین ۱۳۹۸ در تنگه سیل جاری شد که موجب شد ظروف سفالی از دوران پیش از اسلام در تنگه ظاهر شوند. این ظروف به گفته کارشناسان میراث فرهنگی برای نگهداری آذوقه استفاده می‌شد. خمره‌های سفالی که بر اثر فشار آب آسیب دیده بودند، توسط کارشناسان به موزه میراث فرهنگی استان ایلام منتقل شدند.

خبر

دریاچه ارومیه در آستانه خشک شدن

مدیرکل حفاظت محیط زیست استان آذربایجان غربی گفت: در شمال دریاچه تنها لایه نازکی از آب باقی مانده که در کمتر از یک هفته خشک خواهد شد و در جنوب دریاچه نیز حدود ۷۰۰ کیلومتر مربع آب دارد که تا آخر تابستان خشک می‌شود.

حجت جباری اذعان کرد: در بخش شمالی دریاچه که حدوداً نیمی از مساحت دریاچه است، آب بسیار کمی در مساحت ۱۰۰ کیلومتر مربع باقی مانده است؛ شاید فقط لایه‌ای به ضخامت ۴ یا ۵ سانتیمتر که در واقع می‌توان گفت دیگر آبی وجود ندارد. این برای نخستین بار است که احتمال می‌دهیم در پنج یا شش روز آینده، بخش شمالی دریاچه به طور کامل خشک شود. البته از نظر محیط زیستی، در حال حاضر هم فقط یک لایه بسیار نازک و پراکنده در شمال باقی مانده و به سختی می‌توان گفت آبی وجود دارد. فعلاً در این عرصه وضعیت بحرانی است. مدیرکل حفاظت محیط زیست استان آذربایجان غربی به تسنیم گفت: اکنون از نظر اکولوژیکی، حتی در شمال دریاچه هم دیگر نمی‌توان گفت آب قابل توجهی باقی مانده است. فقط یک لایه بسیار نازک از آب دیده می‌شود که به نظر من، باید آن را خشک شده در نظر بگیریم. با شدت بالای تبخیر در تابستان، دریاچه در پایان فصل دوباره خشک خواهد شد.

وی افزود: در جنوب دریاچه نیز حدود ۶۰۰ تا ۷۰۰ کیلومتر از مساحت دریاچه به عمق حدود ۱۵ تا ۲۰ سانتیمتر آب وجود دارد که با ادامه این روند، تا پایان تابستان احتمال خشک شدن کامل آن هم وجود دارد که به معنی خشکی کامل و ۱۰۰ درصدی دریاچه ارومیه خواهد بود، البته هنوز به آن مرحله نرسیده‌ایم، ولی نزدیک هستیم. جباری توضیح داد: ما عملاً دریاچه ارومیه را به یک دریاچه فصلی تبدیل کرده‌ایم.

جباری در پاسخ به اینکه آیا با آغاز بارندگی‌های پاییزی ممکن است مقداری دریاچه از این وضعیت بحرانی برگردد، گفت: بارندگی‌های پاییزی به سطح دریاچه نمی‌رسند؛ چرا که مسیر ورود آب خشک است و بخشی از آن نفوذ کرده و بخشی دیگر تبخیر می‌شود، در نتیجه آب‌گیری دریاچه بسیار محدود خواهد بود.

جدول ۹۲۳۲

طراح جدول: محمدرضا علی‌زاده
zadehalireza@gmail.com

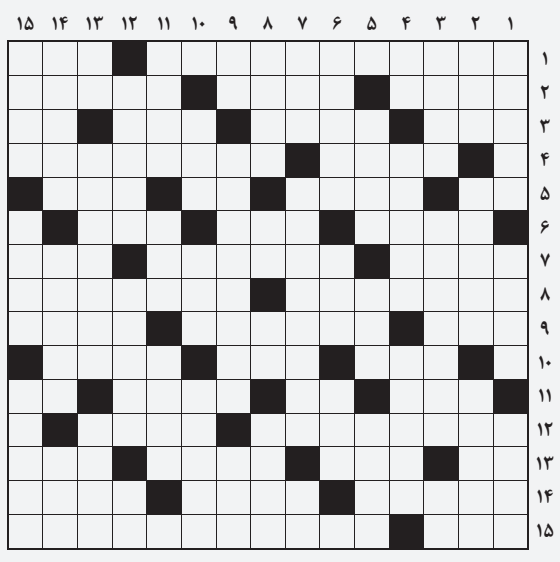

■ افقی:

۱. قهرمان کاراته کشورمان که در یک مسابقه دراماتیک موفق به کسب مدال المپیک توکیو ۲۰۲۰ شد - عدس ۲. کشف زکریای رازی - قهرمان سرزمین عجایب - عطر شیرینی ۳. بدبوی پرخاصیت - کاغذ ضخیم - قفل کمربند - نت منفی ۴. فراورده گیاهی گلوله‌ای شکل از درخت بلوط - فیلمی به کارگردانی کمال مقدم ۵. بوی ماندگی - از لوازم تنظیف - سودای ناله - دریاچه و استانی در ترکیه ۶. طبخ - یار برهما در کلیله و دمنه - فلز جهنده ۷. خانه بزرگ - فشرده و آبکی - صفتی برای عزم ۸. پایتخت قبرس - آبزی مهره‌دار خزنده ۹. روکش محافظ صفحه گوشی تلفن همراه - کالای درب‌وداغان - زاویه ۹۰ درجه ۱۰. چاق خودمانی - چروک پیشانی - سازمان هواپیمایی مسافربری ارتش ۱۱. رجزخوانی - کجاست؟ - زیباچهره - صریح ۱۲. برابر فارسی ایمیل - واحدی در وزن معادل ۲۸/۳۵ گرم ۱۳. سست - روحانی بزرگ کاتولیک‌ها - نوعی بیسکویت تردو سبک - اسم ۱۴. نفی‌بلد - تشنه‌فریب بیابان - دوری جستن ۱۵. نابودی - رمانی خواندنی از آلکساندر دوما

■ عمودی:

۱. نوعی دوخت درز و چین در لباس زنانه - جان‌پناه - از ملزومات طبخ آش ۲. آشکارا - ماه چهارم فرنگی‌ها در گویش خود فرنگی‌ها - تن و بدن ۳. گرامی‌تر - رنگ سایه - برادر پدر ۴. سرای مهروکین - فعال شیمیایی - پشت‌سرهم ۵. آراسته - سفیدموی شاهنامه - پشیمان ۶. زنگ کلیسا - از اسطوره‌های یونانی و دختر ایناخوس - ظرف قهرمانی ۷. پیش‌رو - مجموعه خشک‌شده گیاهی - آب‌بند ۸. خسارت - خاندان - صدمتر مربع - فریاد شادی ۹. بنیان - جانشین - اسب چاپار ۱۰. زنبیل - ثروتمند - پستی در زمین فوتبال ۱۱. ضربه‌گیر تکواندو - شتاب - شادی ۱۲. حالا - دستیار - مایه آهنگ ۱۳. حرف مکرر - جوال - کارسرسری و سردستی ۱۴. کشور چایی - باریکه چوبی اطراف چهارچوب - جواب مثبت ۱۵. قلعه - نام پسرانه وطنی - اکسیر

حل جدول شماره قبل

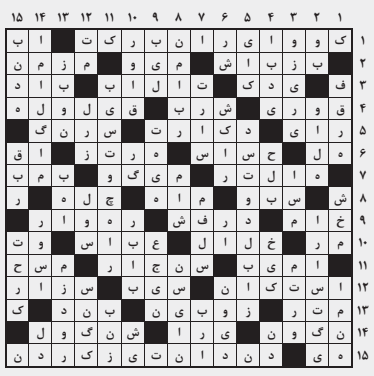

رواق قدس

ویژه فرهنگ و معارف رضوی

WWW.QUDSONLINE.IR

سه‌شنبه ۳۱ تیر ۱۴۰۴ ■ ۲۶ محرم ۱۴۴۷
۲۲ جولای ۲۰۲۵ ■ سال سی‌وهشتم
شماره ۱۰۶۹۹ ■ ویژه‌نامه ۱۲۲۷

تولیت آستان قدس رضوی در جمع هیئت های مذهبی افغانستانی های مقیم مشهد در حسینیه هراتی ها تأکید کرد

کرامت مهاجران افغانستانی فراتر از سیاست‌ها و قانون‌ها

۲

عکس رضوی

آغاز عملیات مرمت کاشی‌کاری و تزئینات هنری ایوان دارالسیاده صحن مسجد گوهرشاد

بازگشت رنگ و نقش به ایوان دارالسیاده

حرم مطهر رضوی همواره مکانی مقدس برای زیارت بوده و گنجینه‌ای بی‌بدیل از هنر اسلامی و معماری فاخر را در دل خود جا داده است. گنجینه‌ای که در گذر قرن‌ها، زخم زمان را به لطف مرمت‌های مستمر تاب آورده و همچنان شکوه خود را حفظ کرده است. این مکان مقدس نه تنها مأمن دل‌های عاشقان اهل بیت(ع)، بلکه آینه‌ای از هنر و معماری دوران مختلف اسلامی است. هر رواق، ایوان و کاشی‌کاری جلوه‌ای از مهارت استادکاران و ذوق هنرمندان قرون گذشته را در خود دارد. یکی از این نقاط تاریخی، مسجد گوهرشاد در جوار مضجع شریف امام رضا(ع) است که با ایوان‌های باشکوه، تزئینات دقیق و کتیبه‌های ماندگار، جایگاه خاصی در میان بناهای مذهبی دارد...

۴

نگاهی به زندگی شیخ احمد کافی به‌بهانه سالروز درگذشت شهادت‌گونه‌اش

آنکه یک عمر گفت مهدی‌جان

حجت‌الاسلام شیخ احمد کافی ازجمله مؤثرترین و محبوب‌ترین چهره‌های مذهبی سال‌های پیش از انقلاب اسلامی است که البته صدای ماندگارش این محبوبیت را سال‌ها بعد نیز تداوم بخشید. چهره‌ای که نقش پررنگی در احیای نام امام عصر(عج) در فضای جامعه داشت. اما تأثیر کافی صرفاً در حوزه فرهنگی‌مذهبی وزنده کردن نام امام‌زمان(عج) خلاصه نشد؛ بلکه او با مواضع سیاسی خود نقش پررنگی در همراه شدن توده مردم با انقلاب اسلامی داشت. به مناسبت سالروز درگذشت شهادت‌گونه او زندگی‌اش را مرور می‌کنیم. احمد کافی اول خرداد ۱۳۱۵ در مشهد به دنیا آمد. همنام پدربزرگش میرزا احمد کافی امامی، از علمای یزد بود که به قصد زیارت به مشهد آمده و ماندگار شده بود. همزمان با دروس مدرسه، مقدمات حوزه را هم از پدربزرگش می‌آموخت تا مقارن با ۱۲سالگی به حوزه علمیه برود. ضمن دروس متداول حوزه، نبوغ خارق‌العاده‌اش در منبر و خطابه کم‌کم آشکار می‌شد. از همان دوران کودکی هم گاهی در جمع خانواده منبرکی می‌رفت و شیرین‌زبانی می‌کرد؛ اما به نوجوانی که رسید بر منبر مجالس هفتگی پدربزرگش که محفل انس برخی از علمای مشهد بود، می‌نشست و تحسین و تشویق آنان را برمی‌انگیخت. هنوز پانزده‌ساله نبود که در حرم مطهر رضوی دعای کمیل می‌خواند و مرثیه‌سرایی می‌کرد. شیخ احمد هجده ساله بود که به همراه پدربزرگش برای ادامه تحصیل عازم نجف شد تا پنج سال در مدرسه سید بماند و پای درس بزرگانی نظیر آیات عظام خویی، حکیم، شاهرودی، راستی‌کاشانی و شهید مدنی زانو بزند. در همان دوران، روزهای پنجشنبه با برخی طلاب و فضلای نجف همراه می‌شد که فاصله نجف تا کربلا را با پای پیاده از مسیر نخلستان طی کنند تا شب جمعه در کنار مرقد اباعبدالله(ع) باشند...

۳

حجت‌الاسلام ماندگاری

دنیادوستی و برخورد سلیقه‌ای آفت دینداری است

۴

حجت‌الاسلام محمدجواد نظافت یزدی در قسمت پنجم برنامه «توحیدخانه»:

رسالت مسلمین ایستادگی در جبهه حق و استمرار مقاومت است

۳

آگهی قانون تعیین تکلیف وضعیت اراضی و ساختمانهای فاقد سند رسمی

نظر به دستور مواد ۱ و ۳ قانون تعیین تکلیف وضعیت اراضی و ساختمانهای فاقد سند رسمی مصوب ۱۳۹۰.۰۹.۲۰ و برابر رای شماره ۱۴۰۴۶۰۳۰۶۰۰۸۰۰۳۴۳۴ مورخ ۱۴۰۴،۰۳،۲۵ هیات تعیین تکلیف موضوع ماده یک قانون مذکور مستقر در واحد ثبتی طرقبه شاندیز تصرفات مالکانه و بلا معارض متقاضی آقای شهاب الدین صفا کمال به شناسنامه شماره ۱۱۹۵۷ کدملی ۰۹۴۴۹۱۸۱۷۴ صادره مشهد فرزند مهدی مورد تقاضا و انتقال از محل مالکیت مشاعی متقاضی داشته و تصرفات متقاضی نسبت به مالکیت ششدانگ یک باب منزل مسکونی به مساحت ۲۴۹،۱۱ متر مربع پلاک شماره ۲۲۴ فرعی از ۹۵ اصلی واقع در خراسان رضوی بخش ۶ حوزه ثبت ملک طرقبه شاندیز محرز گردیده است . لذا به موجب ماده ۳ قانون تعیین تکلیف وضعیت ثبتی اراضی و ساختمانهای فاقد سند رسمی و ماده ۱۳ آیین نامه مربوطه این آگهی در دو نوبت به فاصله ۱۵ روز از طریق این روزنامه محلی و کثیر الانتشار در شهرها منتشر و در روستاها رای هیات الصاق از درستیکه اشخاص ذینفع به آرای اعلام شده اعتراض داشته باشند باید از تاریخ انتشار اولین آگهی و در روستاها از تاریخ الصاق محل تا دو ماه اعتراض خود را به اداره ثبت محل وقوع ملک تسلیم و رسید اخذ نمایند. معترض بایستی ظرف یک ماه از تاریخ تسلیم اعتراض مبادرت به تقدیم دادخواست به دادگاه عمومی محل نماید گواهی تقدیم دادخواست را به اداره ثبت محل تحویل دهد که در این صورت اقدامات ثبت موکول ارائه حکم قطعی دادگاه است و در صورتی که اعتراض در مهلت قانونی واصل نگردد یا معترض گواهی تقدیم دادخواست به دادگاه عمومی محل را ارائه نکند اداره ثبت مبادرت به صدور سند مالکیت می نماید و صدور سند مالکیت مانع از مراجعه متضرر به دادگاه نیست . م الف ۱۴۰۴،۰۵۶۴ آ-۱۴۰۴۰۶۶۶۶
تاریخ انتشار نوبت اول : ۱۴۰۴،۰۴،۳۱ تاریخ انتشار نوبت دوم : ۱۴۰۴،۰۵،۱۵
حسن ابوترابی - مدیر واحد ثبتی حوزه ثبت ملک طرقبه شاندیز

آگهی قانون تعیین تکلیف وضعیت اراضی و ساختمانهای فاقد سند رسمی

نظر به دستور مواد ۱ و ۳ قانون تعیین تکلیف وضعیت اراضی و ساختمانهای فاقد سند رسمی مصوب ۱۳۹۰.۰۹.۲۰ و برابر رای شماره ۱۴۰۴۶۰۳۰۶۰۰۸۰۰۳۸۹۴ مورخ ۱۴۰۴.۰۳.۳۱ هیات تعیین تکلیف موضوع ماده یک قانون مذکور مستقر در واحد ثبتی طرقبه شاندیز تصرفات مالکانه و بلا معارض متقاضی آقای حمید رضا قربان زاده به شناسنامه شماره ۴۱۵۷ کدملی ۰۹۳۳۸۵۴۱۳۷ صادره مشهد فرزند رجبعلی مورد تقاضا و انتقال از محل مالکیت خانم مرضیه ملازاده به متقاضی داشته و تصرفات متقاضی نسبت به مالکیت ششدانگ یک قطعه باغ به مساحت به مساحت ۰۲/۱۴۳۳ متر مربع قسمتی از پلاک شماره ۲۶ فرعی از ۱۷۴ اصلی واقع در خراسان رضوی بخش ۶ حوزه ثبت ملک طرقبه شاندیز محرز گردیده است.لذا به موجب ماده ۳ قانون تعیین تکلیف وضعیت ثبتی اراضی و ساختمانهای فاقد سند رسمی و ماده ۱۳ آیین نامه مربوطه این آگهی در دو نوبت به فاصله ۱۵ روز از طریق این روزنامه محلی و کثیر الانتشار در شهرها منتشر و در روستاها رای هیات الصاق تا در صورتیکه اشخاص ذینفع به آرای اعلام شده اعتراض داشته باشند باید از تاریخ انتشار اولین آگهی و در روستاها از تاریخ الصاق محل تا دو ماه اعتراض خود را به اداره ثبت محل وقوع ملک تسلیم و رسید اخذ نمایند. معترض بایستی ظرف یک ماه از تاریخ تسلیم اعتراض مبادرت به تقدیم دادخواست به دادگاه عمومی محل نماید گواهی تقدیم دادخواست را به اداره ثبت محل تحویل دهد که در این صورت اقدامات ثبت موکول ارائه حکم قطعی دادگاه است و در صورتی که اعتراض در مهلت قانونی واصل نگردد یا معترض گواهی تقدیم دادخواست به دادگاه عمومی محل را ارائه نکند اداره ثبت مبادرت به صدور سند مالکیت می نماید و صدور سند مالکیت مانع از مراجعه متضرر به دادگاه نیست . م الف ۱۴۰۴،۰۵۶۳ آ-۱۴۰۴۰۶۶۶۷
تاریخ انتشار نوبت اول : ۱۴۰۴،۰۴،۳۱ تاریخ انتشار نوبت دوم : ۱۴۰۴،۰۵،۱۵
حسن ابوترابی - مدیر واحد ثبتی حوزه ثبت ملک طرقبه شاندیز

آگهی قانون تعیین تکلیف وضعیت اراضی و ساختمانهای فاقد سند رسمی

نظر به دستور مواد ۱ و ۳ قانون تعیین تکلیف وضعیت اراضی و ساختمانهای فاقد سند رسمی مصوب ۱۳۹۰.۰۹.۲۰ و برابر رای شماره ۱۴۰۴۶۰۳۰۶۰۰۸۰۰۳۴۲۷ مورخ ۱۴۰۴.۰۳.۲۵ هیات تعیین تکلیف موضوع ماده یک قانون مذکور مستقر در واحد ثبتی طرقبه شاندیز تصرفات مالکانه و بلا معارض متقاضی خانم ریحانه تیل به شناسنامه شماره ۰۹۲۰۳۸۱۶۹۳ کدملی ۰۹۲۰۳۸۱۶۹۳ صادره مشهد فرزند حسین مورد تقاضا و انتقال از محل مالکیت مشاعی متقاضی داشته و تصرفات متقاضی نسبت به مالکیت ششدانگ یک باب منزل به مساحت ۲۰۵،۲۰ متر مربع در قسمتی از پلاک شماره ۵ فرعی از ۱ اصلی واقع در خراسان رضوی بخش ۶ حوزه ثبت ملک طرقبه شاندیز محرز گردیده است .لذا به موجب ماده ۳ قانون تعیین تکلیف وضعیت ثبتی اراضی و ساختمانهای فاقد سند رسمی و ماده ۱۳ آیین نامه مربوطه این آگهی در دو نوبت به فاصله ۱۵ روز از طریق این روزنامه محلی و کثیر الانتشار در شهرها منتشر و در روستاها رای هیات الصاق تا در صورتیکه اشخاص ذینفع به آرای اعلام شده اعتراض داشته باشند باید از تاریخ انتشار اولین آگهی و در روستاها از تاریخ الصاق محل تا دو ماه اعتراض خود را به اداره ثبت محل وقوع ملک تسلیم و رسید اخذ نمایند. معترض بایستی ظرف یک ماه از تاریخ تسلیم اعتراض مبادرت به تقدیم دادخواست به دادگاه عمومی محل نماید گواهی تقدیم دادخواست را به اداره ثبت محل تحویل دهد که در این صورت اقدامات ثبت موکول ارائه حکم قطعی دادگاه است و در صورتی که اعتراض در مهلت قانونی واصل نگردد یا معترض گواهی تقدیم دادخواست به دادگاه عمومی محل را ارائه نکند اداره ثبت مبادرت به صدور سند مالکیت می نماید و صدور سند مالکیت مانع از مراجعه متضرر به دادگاه نیست . م الف ۱۴۰۴،۰۵۶۲ آ-۱۴۰۴۰۶۶۶۸
تاریخ انتشار نوبت اول : ۱۴۰۴،۰۴،۳۱ تاریخ انتشار نوبت دوم : ۱۴۰۴،۰۵،۱۵
حسن ابوترابی - مدیر واحد ثبتی حوزه ثبت ملک طرقبه شاندیز

آگهی قانون تعیین تکلیف وضعیت اراضی و ساختمانهای فاقد سند رسمی

نظر به دستور مواد ۱ و ۳ قانون تعیین تکلیف وضعیت اراضی و ساختمانهای فاقد سند رسمی مصوب ۱۳۹۰.۰۹.۲۰ و برابر رای شماره ۱۴۰۴۶۰۳۰۶۰۰۸۰۰۳۴۴۵ و ۳۴۴۴ مورخ ۱۴۰۴.۰۳.۲۶ هیات تعیین تکلیف موضوع ماده یک قانون مذکور مستقر در واحد ثبتی طرقبه شاندیز تصرفات و بلا معارض متقاضیان ۱ - خانم مهناز همایونفر به شناسنامه شماره ۶۲۲۹۸ کدملی ۰۹۳۰۶۲۴۶۴۵ صادره مشهد فرزند کریم به میزان چهار دانگ مشاع از ششدانگ
۲ خانم غزل عالیان به شناسنامه شماره ۲۰۹۱ کدملی ۰۹۳۹۸۳۰۶۰۴ صادره مشهد فرزند سیاوش به میزان دو دانگ مشاع از ششدانگ مورد تقاضا و انتقال از محل مالکیت مالکیت مشاعی متقاضیان و تصرفات متقاضیان نسبت به مالکیت ششدانگ یک باب منزل به مساحت ۲۶۲.۳۰ متر مربع در قسمتی از پلاک شماره ۵ فرعی از ۱ اصلی واقع در خراسان رضوی بخش ۶ حوزه ثبت ملک طرقبه شاندیز محرز گردیده است .لذا به موجب ماده ۳ قانون تعیین تکلیف وضعیت ثبتی اراضی و

ساختمانهای فاقد سند رسمی و ماده ۱۳ آیین نامه مربوطه این آگهی در دو نوبت به فاصله ۱۵ روز از طریق این روزنامه محلی و کثیر الانتشار در شهرها منتشر و در روستاها رای هیات الصاق تا در صورتیکه اشخاص ذینفع به آرای اعلام شده اعتراض داشته باشند باید از تاریخ انتشار اولین آگهی و در روستاها از تاریخ الصاق محل تا دو ماه اعتراض خود را به اداره ثبت محل وقوع ملک تسلیم و رسید اخذ نمایند. معترض بایستی ظرف یک ماه از تاریخ تسلیم اعتراض مبادرت به تقدیم دادخواست به دادگاه عمومی محل نماید گواهی تقدیم دادخواست را به اداره ثبت محل تحویل دهد که در این صورت اقدامات ثبت موکول ارائه حکم قطعی دادگاه است و در صورتی که اعتراض در مهلت قانونی واصل نگردد یا معترض گواهی تقدیم دادخواست به دادگاه عمومی محل را ارائه نکند اداره ثبت مبادرت به صدور سند مالکیت می نماید و صدور سند مالکیت مانع از مراجعه متضرر به دادگاه نیست . م الف ۱۴۰۴،۰۵۶۱ آ-۱۴۰۴۰۶۶۶۹
تاریخ انتشار نوبت اول : ۱۴۰۴،۰۴،۳۱ تاریخ انتشار نوبت دوم : ۱۴۰۴،۰۵،۱۵
حسن ابوترابی - مدیر واحد ثبتی حوزه ثبت ملک طرقبه شاندیز

آگهی تحدید حدود اختصاصی

چون تحدید حدود ششدانگ یک قطعه زمین مشجر پلاک ۱۲۶ فرعی از ۱۸۹ اصلی بخش ۶ مشهد مبنی بر درخواست متقاضی ثبت طاهره عباسی و با رعایت مواد ۱۴ و ۱۵ قانون ثبت عملیات تحدید حدود آن در ساعت ۹ صبح روز دوشنبه مورخه ۱۴۰۴.۰۵.۲۷ در محل شروع و به عمل خواهد آمد لذا بدین وسیله با انتشار این آگهی از متقاضی و صاحبان املاک مجاور دعوت می شود تا در روز و ساعت مقرر فوق در محل حضور به هم رسانند و هر ادعایی نسبت به حدود مرقوم یا حقوق ارتفاقی آن دارند به نماینده محدد اظهار و ابراز دارند و چنانچه کسانی به علت عدم حضور در محل نسبت به عملیات تحدید حدود اعتراض داشته باشند میتوانند طبق ماده ۲۰ قانون ثبت از تاریخ تنظیم صورتمجلس تحدیدی تا ۳۰ روز دادخواست خود را به مراجع ذیصلاح قضائی ارائه و گواهی آن را به این اداره تسلیم نمایند.م الف ۱۴۰۴،۵۶۵
تاریخ انتشار : ۱۴۰۴،۰۴،۳۱ آ-۱۴۰۴۰۶۶۷۰
حسن ابوترابی - مدیر واحد ثبتی حوزه ثبت ملک طرقبه شاندیز

هیات موضوع قانون تعیین تکلیف وضعیت ثبتی اراضی و ساختمانهای فاقد سند رسمی

آگهی موضوع ماده ۳ قانون و ماده ۱۳ آئین نامه قانون تعیین تکلیف وضعیت ثبتی و اراضی و ساختمانهای فاقد سند رسمی ،برابر رای شماره ۱۴۰۴۶۰۳۰۶۰۱۲۰۰۵۴۶۷ هیات اول کلاسه ۱۴۰۴ - ۱۱۹ موضوع قانون تعیین تکلیف وضعیت ثبتی اراضی و ساختمانهای فاقد سند رسمی مستقر در واحد ثبتی حوزه ثبت ملک کاشمر تصرفات مالکانه بلامعارض متقاضی علی اصغر غلامی به شناسنامه شماره ۲۹ کدملی ۰۹۰۱۴۸۵۳۶۵ صادره خلیل آباد فرزند عزیزاله در ششدانگ یک قطعه باغ محصور به مساحت ۴۵۹۶،۸ متر مربع پلاک ثبتی ۱۴۰ اصلی واقع در خراسان رضوی بخش ۲ حوزه ثبت ملک کاشمر خریداری از مالک رسمی عبدالواهب حسینائی محرز گردیده است لذا به منظور اطلاع عموم مراتب در دو نوبت به فاصله ۱۵ روز آگهی می شود در صورتی که اشخاص نسبت به صدور سند مالکیت متقاضی اعتراضی داشته باشند میتوانند از تاریخ انتشار اولین آگهی به مدت دو ماه اعتراض خود را به این اداره تسلیم و پس از اخذ ،رسید ظرف مدت یک ماه از تاریخ تسلیم ،اعتراض دادخواست خود را به مراجع قضایی تقدیم نمایند. بدیهی است در صورت انقضای مدت مذکور و عدم وصول اعتراض طبق مقررات سند مالکیت صادر خواهد شد. م الف ۱۰۴۷ آ-۱۴۰۴۰۶۶۷۱
تاریخ انتشار نوبت اول : ۱۴۰۴،۰۴،۳۱ تاریخ انتشار نوبت دوم : ۱۴۰۴،۰۵،۱۵
احمد جهانگیر - رئیس ثبت اسناد و املاک کاشمر

هیات موضوع قانون تعیین تکلیف وضعیت ثبتی اراضی و ساختمانهای فاقد سند رسمی

آگهی موضوع ماده ۳ قانون و ماده ۱۳ آئین نامه قانون تعیین تکلیف وضعیت ثبتی و اراضی و ساختمانهای فاقد سند رسمی ، برابر رای شماره ۱۴۰۴۶۰۳۰۶۰۱۲۰۰۵۴۷۷ هیات اول کلاسه ۱۴۰۴ - ۱۲۰ موضوع قانون تعیین تکلیف وضعیت ثبتی اراضی و ساختمانهای فاقد سند رسمی مستقر در واحد ثبتی حوزه ثبت ملک کاشمر تصرفات مالکانه بلامعارض متقاضی آقای علی اصغر غلامی به شناسنامه شماره ۲۹ کد ملی ۰۹۰۱۴۸۵۳۶۵ صادره خلیل آباد فرزند عزیزاله در ششدانگ یک قطعه زمین مزروعی به مساحت ۳۶۹۲،۷۳ متر مربع پلاک ثبتی ۱۴۰ اصلی واقع در خراسان رضوی بخش ۲ حوزه ثبت ملک کاشمر خریداری از مالک رسمی ورثه خانم فاطمه حمیدی محرز گردیده است. لذا به منظور اطلاع عموم مراتب در دو نوبت به فاصله ۱۵ روز آگهی می شود در صورتی که اشخاص نسبت به صدور سند مالکیت متقاضی اعتراضی داشته باشند میتوانند از تاریخ انتشار اولین آگهی به مدت دو ماه اعتراض خود را به این اداره تسلیم و پس از اخذ ،رسید ظرف مدت یک ماه از تاریخ تسلیم ،اعتراض دادخواست خود را به مراجع قضایی تقدیم نمایند. بدیهی است در صورت انقضای مدت مذکور و عدم وصول اعتراض طبق مقررات سند مالکیت صادر خواهد شد.م الف ۱۰۴۸ آ-۱۴۰۴۰۶۶۷۲
تاریخ انتشار نوبت اول : ۱۴۰۴،۰۴،۳۱ تاریخ انتشار نوبت دوم : ۱۴۰۴،۰۵،۱۵
احمد جهانگیر - رئیس ثبت اسناد و املاک کاشمر

آگهی موضوع ماده ۳ قانون و ماده ۱۳ آیین نامه قانون تعیین تکلیف وضعیت ثبتی و اراضی و ساختمان های فاقد سند رسمی

برابر آرا صادره هیاتهای موضوع قانون تعیین تکلیف وضعیت ثبتی اراضی و ساختمان های فاقد سند رسمی مستقر در واحد ثبتی منطقه غرب اصفهان تصرفات مالکانه و بلامعارض متقاضیان محرز گردیده است لذا مشخصات متقاضیان و املاک مورد تقاضا به شرح زیر به منظور اطلاع عموم در دو نوبت به فاصله ۱۵ روز آگهی میشود. در صورتی که اشخاص نسبت به صدور سند مالکیت متقاضیان اعتراضی داشته باشند میتوانند از تاریخ انتشار اولین آگهی به مدت دو ماه اعتراض خود را به اداره ثبت اسناد و املاک تسلیم و پس از اخذ رسید ظرف مدت یکماه از تاریخ تسلیم اعتراض دادخواست خود را به مرجع قضایی تقدیم نمایند.
ردیف۱- برابر رأی شماره ۶۸۲۹ مورخ ۱۴۰۴/۱۱/۱۴ هیأت سوم مالکیت آقای سید مسعود صدیقی رنانی به شناسنامه شماره ۵۰۲۶ کدملی ۱۲۹۳۱۷۶۶۵۶ صادره اصفهان فرزند سید احمد نسبت به چهار دانگ مشاع . از ششدانگ یکباب ساختمان به مساحت ۱۶۱،۶۶ متر مربع پلاک شماره ۲۵۲۷ فرعی از ۱۸ اصلی واقع در اصفهان بخش ۱۴ حوزه ثبت ملک غرب اصفهان ثبت در دفتر املاک تأئید و محرز گردیده است .
ردیف۲- برابر رأی شماره ۶۸۳۰ مورخ ۱۴۰۴/۱۱/۰۴ هیأت سوم مالکیت خانم زهرا علی جانی به شناسنامه شماره ۱۲۷۱۲۳۰۶۶۶ کدملی ۱۲۷۱۲۳۰۶۶۶ صادره اصفهان فرزند تقی نسبت به دودانگ مشاع از ششدانگ یکباب ساختمان به مساحت ۱۶۱،۶۶ متر مربع پلاک شماره ۲۵۲۷ فرعی از ۱۸ اصلی واقع در اصفهان بخش ۱۴ حوزه ثبت ملک غرب اصفهان ثبت در دفتر املاک تأئید و محرز گردیده است . آ-۱۴۰۴۰۶۶۸۵
تاریخ انتشار نوبت اول : ۱۴۰۴/۰۴/۳۱ تاریخ انتشار نوبت دوم : ۱۴۰۴/۰۵/۱۵
شهریاری - رئیس منطقه ثبت اسناد و املاک غرب اصفهان

آگهی موضوع ماده ۳ قانون و ماده ۱۳ آیین نامه قانون تعیین تکلیف وضعیت ثبتی و اراضی و ساختمان های فاقد سند رسمی

برابر آرا صادره هیاتهای موضوع قانون تعیین تکلیف وضعیت ثبتی اراضی و ساختمان های فاقد سند رسمی مستقر در واحد ثبتی منطقه غرب اصفهان تصرفات مالکانه و بلامعارض متقاضیان محرز گردیده است لذا مشخصات متقاضیان و املاک مورد تقاضا به شرح زیر به منظور اطلاع عموم در دو نوبت به فاصله ۱۵ روز آگهی میشود. در صورتی که اشخاص نسبت به صدور سند مالکیت متقاضیان اعتراضی داشته باشند میتوانند از تاریخ انتشار اولین آگهی به مدت دو ماه اعتراض خود را به اداره ثبت اسناد و املاک تسلیم و پس از اخذ رسید ظرف مدت یکماه از تاریخ تسلیم اعتراض دادخواست خود را به مرجع قضایی تقدیم نمایند.
ردیف۱- برابر رأی شماره ۳۲۳۹ مورخ ۱۴۰۴/۰۲/۲۷ هیأت اول مالکیت آقای محسن جابری رنانی به شناسنامه شماره ۱۱۳۰۰۲۴۸۶۵ کدملی ۱۱۳۰۰۲۴۸۶۵ فرزند رمضانعلی نسبت به سه دانگ مشاع از ششدانگ یکباب ساختمان مسکونی به مساحت ۲۴۱،۳۸ متر مربع پلاک شماره ۶۳۲ فرعی از ۱۸ اصلی واقع در اصفهان بخش ۱۴ حوزه ثبت ملک غرب اصفهان از مالکیت اسماعیل صادقیان رنانی فرزند رمضان تأئید و محرز گردیده است .
ردیف۲- برابر رأی شماره ۳۲۴۰ مورخ ۱۴۰۴/۰۲/۲۷ هیأت اول مالکیت خانم اشرف زمانی رنانی به شناسنامه شماره ۱۷۱ کدملی ۱۲۹۰۱۶۱۸۹۵ فرزند حسین در نسبت به سه دانگ مشاع از ششدانگ یکباب ساختمان مسکونی به مساحت ۲۴۱،۳۸ متر مربع پلاک شماره ۶۳۲ فرعی از ۱۸ اصلی واقع در اصفهان بخش ۱۴ حوزه ثبت ملک غرب اصفهان از مالکیت اسماعیل صادقیان رنانی فرزند رمضان تأئید و محرز گردیده است . آ-۱۴۰۴۰۶۶۸۲
تاریخ انتشار نوبت اول : ۱۴۰۴/۰۴/۳۱ تاریخ انتشار نوبت دوم : ۱۴۰۴/۰۵/۱۵
شهریاری - رئیس منطقه ثبت اسناد و املاک غرب اصفهان

آگهی موضوع ماده ۳ قانون و ماده ۱۳ آئین نامه قانون تعیین تکلیف وضعیت ثبتی و اراضی و ساختمانهای فاقد سند رسمی

برابر رای شماره ۱۴۰۴۶۰۳۰۲۲۱۰۰۰۵۰۹۷ مورخ ۱۴۰۴/۰۴/۲۳ هیات اول/ دوم موضوع قانون تعیین تکلیف وضعیت ثبتی اراضی و ساختمانهای فاقد سند رسمی مستقر در واحد ثبتی حوزه ثبت ملک جنوب شرق اصفهان تصرفات مالکانه بلا معارض متقاضی خانم شهناز نجفی به شناسنامه شماره ۲۷۰ کد ملی صادره آبادان فرزند علی در قسمتی از /ششدانگ یک قطعه زمین مزروعی با کاربری کشاورزی بدون درج اعیانی به مساحت ۴۰۰.۸۸ متر مربع پلاک شماره ۳۲۹ اصلی واقع در اصفهان بخش ۶ حوزه ثبت ملک جنوب شرق اصفهان تأئید (انتقال عادی و مع الواسطه از طرف عبدالرسول مولایی که بموجب دفتر یک بعنوان مالک رسمی قسمتی از پلاک میباشد) محرز گردیده است. لذا به منظور اطلاع عموم مراتب در دو نوبت به فاصله ۱۵ روز آگهی می شود در صورتی که اشخاص نسبت به صدور سند مالکیت متقاضی اعتراضی داشته باشند میتوانند از تاریخ انتشار اولین آگهی به مدت دو ماه اعتراض خود را به این اداره تسلیم و پس از اخذ رسید ظرف مدت یک ماه از تاریخ تسلیم اعتراض دادخواست خود را به مراجع قضایی تقدیم نمایند. بدیهی است در صورت انقضای مدت مذکور و عدم وصول اعتراض طبق مقررات سند مالکیت صادر خواهد شد. آ-۱۴۰۴۰۶۶۸۳
تاریخ انتشار نوبت اول : ۱۴۰۴/۰۴/۳۱ تاریخ انتشار نوبت دوم : ۱۴۰۴/۰۵/۱۵
حمیدرضا خسروی - رئیس ثبت اسناد و املاک

آگهی موضوع ماده ۳ قانون و ماده ۱۳ آیین نامه قانون تعیین تکلیف وضعیت ثبتی و اراضی و ساختمان های فاقد سند رسمی

برابر آرا صادره هیاتهای موضوع قانون تعیین تکلیف وضعیت ثبتی اراضی و ساختمان های فاقد سند رسمی مستقر در واحد ثبتی منطقه غرب اصفهان تصرفات مالکانه و بلامعارض متقاضیان محرز گردیده است لذا مشخصات متقاضیان و املاک مورد تقاضا به شرح زیر به منظور اطلاع عموم در دو نوبت به فاصله ۱۵ روز آگهی میشود. در صورتی که اشخاص نسبت به صدور سند مالکیت متقاضیان اعتراضی داشته باشند میتوانند از تاریخ انتشار اولین آگهی به مدت دو ماه اعتراض خود را به اداره ثبت اسناد و املاک تسلیم و پس از اخذ رسید ظرف مدت یکماه از تاریخ تسلیم اعتراض دادخواست خود را به مرجع قضایی تقدیم نمایند.
ردیف۱- برابر رأی شماره ۱۷۱۵۳ مورخ ۱۴۰۳/۰۹/۱۰ هیأت اول مالکیت آقای مصطفی رضائی برزانی به شناسنامه شماره ۱۷۹۱ کدملی ۱۲۸۲۹۸۲۶۳۱ صادره اصفهان فرزند رضا در ششدانگ یکباب ساختمان به مساحت ۱۱۱/۳۱ متر مربع پلاک شماره ۱۱۲۰ فرعی از ۱۶ اصلی واقع در اصفهان بخش ۱۴ حوزه ثبت ملک غرب اصفهان ثبت در دفتر املاک تأئید و محرز گردیده است. آ-۱۴۰۴۰۶۶۸۴
تاریخ انتشار نوبت اول : ۱۴۰۴/۰۴/۳۱ تاریخ انتشار نوبت دوم : ۱۴۰۴/۰۵/۱۵
شهریاری - رئیس منطقه ثبت اسناد و املاک غرب اصفهان

آگهی موضوع ماده ۳ قانون و ماده ۱۳ آیین نامه قانون تعیین تکلیف وضعیت ثبتی و اراضی و ساختمانهای فاقد سند رسمی

۱- برابر رای شماره ۱۴۰۴۶۰۳۰۲۰۲۶۰۰۴۳۸۷ مورخ ۱۴۰۳/۱۱/۱۴۰۴ هیات اول / متقاضی انم عزت هادی عابدینی سودانی به شناسنامه شماره ۲۲ کدملی ۱۲۹۱۳۸۹۳۲۶ صادره فرزند مرتضی نسبت به سه دانگ مشاع از ششدانگ یکباب خانه به مساحت ۷۹.۴۰ متر مربع پلاک شماره ۱۵۱۷۸ اصلی واقع در بخش ۵ اداره ثبت اسناد و املاک شمال اصفهان
۲- برابر رای شماره ۱۴۰۴۶۰۳۰۲۰۲۶۰۰۴۳۸۶ مورخ ۱۴۰۳/۱۱/۱۴۰۴ هیات اول متقاضی خانم علیرضا صالحیان سودانی به شناسنامه شماره ۹ کدملی ۱۲۹۱۳۴۵۷۲۸ صادره اصفهان فرزند عبدالخالق نسبت به سه دانگ مشاع از ششدانگ یکباب خانه به مساحت ۷۹.۴۰ متر مربع پلاک شماره ۱۵۱۷۸ اصلی واقع در بخش ۵ اداره ثبت اسناد و املاک شمال اصفهان
طبق مبایعه نامه عادی مع الواسطه از مالکیت سید باقر حسینی خوابجانی سند ۲۳۷۸۰-۳۱. ۰۵. ۱۳۵۰ دفتر ۳۶ اصفهان محرز گردیده است. لذا به منظور اطلاع عموم مراتب در دو نوبت به فاصله ۱۵ روز آگهی میشود در صورتی که اشخاص نسبت به صدور سند مالکیت متقاضی اعتراضی داشته باشند می توانند از تاریخ انتشار اولین آگهی به مدت دو ماه اعتراض خود را به این اداره تسلیم و پس از اخذ رسید ظرف مدت یک ماه از تاریخ تسلیم اعتراض دادخواست خود را به مراجع قضایی تقدیم نمایند. بدیهی است در صورت انقضای مدت مذکور و عدم وصول اعتراض طبق مقررات سند مالکیت صادر خواهد شد. آ-۱۴۰۴۰۶۶۷۸
تاریخ انتشار نوبت اول : ۱۴۰۴/۰۴/۳۱
تاریخ انتشار نوبت دوم : ۱۴۰۴/۰۵/۱۵
حسین زمانی علویجه - رئیس ثبت اسناد و املاک

آگهی موضوع ماده ۳ قانون و ماده ۱۳ آیین نامه قانون تعیین تکلیف وضعیت ثبتی و اراضی و ساختمان های فاقد سند رسمی

برابر آرا صادره هیاتهای موضوع قانون تعیین تکلیف وضعیت ثبتی اراضی و ساختمان های فاقد سند رسمی مستقر در واحد ثبتی منطقه غرب اصفهان تصرفات مالکانه و بلامعارض متقاضیان محرز گردیده است لذا مشخصات متقاضیان و املاک مورد تقاضا به شرح زیر به منظور اطلاع عموم در دو نوبت به فاصله ۱۵ روز آگهی میشود. در صورتی که اشخاص نسبت به صدور سند مالکیت متقاضیان اعتراضی داشته باشند میتوانند از تاریخ انتشار اولین آگهی به مدت دو ماه اعتراض خود را به اداره ثبت اسناد و املاک تسلیم و پس از اخذ رسید ظرف مدت یکماه از تاریخ تسلیم اعتراض دادخواست خود را به مرجع قضایی تقدیم نمایند.
ردیف۱- برابر رأی شماره ۶۸۲۹ مورخ ۱۴۰۴/۱۱/۱۴ هیأت سوم مالکیت آقای سید مسعود صدیقی رنانی به شناسنامه شماره ۵۰۲۶ کدملی ۱۲۹۳۱۷۶۶۵۶ صادره اصفهان فرزند سید احمد نسبت به چهار دانگ مشاع . از ششدانگ یکباب ساختمان به مساحت ۱۶۱،۶۶ متر مربع پلاک شماره ۲۵۲۷ فرعی از ۱۸ اصلی واقع در اصفهان بخش ۱۴ حوزه ثبت ملک غرب اصفهان ثبت در دفتر املاک تأئید و محرز گردیده است .
ردیف۲- برابر رأی شماره ۶۸۳۰ مورخ ۱۴۰۴/۱۱/۰۴ هیأت سوم مالکیت خانم زهرا علی جانی به شناسنامه شماره ۱۲۷۱۲۳۰۶۶۶ کدملی ۱۲۷۱۲۳۰۶۶۶ صادره اصفهان فرزند تقی نسبت به دودانگ مشاع از ششدانگ یکباب ساختمان به مساحت ۱۶۱،۶۶ متر مربع پلاک شماره ۲۵۲۷ فرعی از ۱۸ اصلی واقع در اصفهان بخش ۱۴ حوزه ثبت ملک غرب اصفهان ثبت در دفتر املاک تأئید و محرز گردیده است . آ-۱۴۰۴۰۶۶۸۵
تاریخ انتشار نوبت اول : ۱۴۰۴/۰

اردوگاه خاتون مشهد میزبان اردوهای خانوادگی «مهر آستان»

به گزارش آستان‌نیوز، به همت مرکز امور بانوان و خانواده بنیاد کرامت رضوی، اردوهای مهر آستان با هدف تقویت پیوندهای خانوادگی و فرهنگی به‌تازگی در باغ اردوگاه خاتون مشهد برگزار شد. این برنامه ویژه با حضور زوج‌های جوان از نقاط مختلف کشور، فرصتی منحصر به‌فرد را برای شرکت‌کنندگان فراهم کرد تا روزی به یادماندنی را تجربه کنند.

فاطمه دژبرد، مدیر مرکز امور بانوان و خانواده بنیاد کرامت رضوی اظهار کرد: این اردوها با هدف ایجاد فضایی دوستانه و صمیمی برای زوج‌های جوان طراحی شده است. هدف ما، تقویت روابط خانوادگی و فراهم کردن بستری مناسب برای تبادل تجربیات و فرهنگ‌های مختلف میان زوج‌هاست.

وی خاطرنشان کرد: مهم‌ترین هدف این اردوها پیوند زدن زندگی زوجین در ابتدای زندگی مشترک با آستان مقدس حضرت رضا(ع) است و ایجاد تجربه‌ای شیرین از زیارت امام رئوف(ع) و زندگی زیر سایه امام مهربانی.

دژبرد افزود: این برنامه با مشارکت بنیاد ملی خانواده برگزار و تلاش می‌شود بستر زیارت آسان، ارزان و مؤثری برای نومزدوجین فراهم آورد و با انتقال مهارت‌های زندگی مشترک، به تحکیم و پایداری زندگی زوجین کمک کند. در این اردو، برنامه‌های متنوع فرهنگی و اجتماعی شامل کارگاه‌های آموزشی، فعالیت‌های گروهی و تفریحی و همچنین مشاوره‌های خانوادگی ارائه شد. زوج‌ها در این فعالیت‌ها شرکت کردند و از فرصت‌های موجود برای یادگیری و رشد شخصی بهره‌مند شدند.

رواق خدمت

در گفت‌وگو با رئیس اداره خدمات کتابداری آستان قدس رضوی مطرح شد

اهدای بیش از ۲۵ هزار منبع مطالعاتی به کتابخانه رضوی در سه ماه نخست ۱۴۰۴

آرزو مستأجر حقیقی | کتابخانه‌های آستان قدس رضوی همچون دیگر کتابخانه‌ها دارای قفسه‌های مملو از منابع مطالعاتی به‌ویژه کتاب‌های چاپی است. بی‌تردید این کتاب‌ها راهی طولانی را طی کرده‌اند تا به این کتابخانه‌ها برسند. بعضی از آن‌ها از نمایشگاه کتابی بزرگ رسیده‌اند و برخی دیگر از یک کتابخانه شخصی کوچک. دراین‌میان، اداره خدمات کتابداری، نخستین مقصد این منابع در آستان قدس رضوی است؛ مکانی برای انجام امور فنی مرتبط تا منابع مطالعاتی اهدایی و خریداری شده از میان کارتن‌های کتاب بیرون بیایند، ورق بخورند و نام و نشانشان در رایانه‌ها ثبت شود و به مقصد پایانی خود برسند و در نهایت، دانش و دانایی را برای اهل علم و پژوهش به ارمغان بیاورند. به گزارش آستان نیوز، اداره خدمات کتابداری از جمله ادارات سازمان کتابخانه‌ها، موزه‌ها و مرکز اسناد آستان قدس رضوی است که زیر نظر معاونت کتابخانه‌های این سازمان، وظیفه انجام تمامی امور فنی خدمات کتابداری براساس استانداردهای بین‌المللی را برعهده دارد. در ادامه با علی نوایی حصار، رئیس این اداره به گفت‌وگو پرداختیم تا با فعالیت‌ها و اقدامات مهم آن در سه ماهه نخست سال ۱۴۰۴ آشنا شویم.

■ سفارش و فراهم‌آوری منابع

رئیس اداره خدمات کتابداری آستان قدس رضوی ابتدا با اشاره به اینکه این اداره وظیفه انتخاب، سفارش، گردآوری، سازماندهی، آماده‌سازی و اطلاع‌رسانی منابع چاپی، دیداری و شنیداری و الکترونیکی کتابخانه مرکزی، کتابخانه‌های وابسته و کتابخانه‌های تخصصی این آستان مقدس را به‌صورت متمرکز برعهده دارد، تصریح کرد: سازماندهی منابع کتابخانه‌های موقوفاتی و مؤسسه بقاع متبرکه آستان قدس رضوی از دیگر فعالیت‌های این اداره به شمار می‌آید. نوایی حصار افزود: اداره خدمات کتابداری از نظر ساختار سازمانی دارای دو بخش «سفارش و فراهم‌آوری منابع» و «سازماندهی و آماده‌سازی منابع» است. این مقام مسئول ادامه داد: یکی از مهم‌ترین وظایف این اداره، تأمین منابع مورد نیاز تالارها و کتابخانه‌های سازمان، روزآمدسازی، پویاسازی و غنای مجموعه‌های تالارها و کتابخانه‌های سازمان و ارتقای سطح علمی و فرهنگی جامعه است. وی با اشاره به اینکه این اقدام از دو طریق اعم از خرید منابع و اهدا و نذر فرهنگی انجام می‌شود، تأکید کرد: خریداری منابع از طریق سفارش به کارگزاران سازمان و همچنین حضور گروه‌های خرید منابع این سازمان در نمایشگاه‌های کتاب و بازار نشر کشور صورت می‌گیرد.

دریافت منابع اهدایی نیز به دو صورت حضوری در سطح شهر مشهد و ارسال از طریق باربری و مرسوله پستی انجام می‌شود.

■ سازماندهی و آماده‌سازی منابع

نوایی حصار بیان کرد: یکی دیگر از اقدامات اصلی و اساسی اداره خدمات کتابداری آستان قدس رضوی، سازماندهی و آماده‌سازی منابع تالارها و کتابخانه‌های سازمان توسط کارشناسان بخش سازماندهی به‌صورت کاملاً متمرکز است. بخش سازماندهی و آماده‌سازی منابع با بهره‌گیری از فهرست‌نویسان متخصص با گرایش‌های زبان فارسی، عربی، اردو و انگلیسی، مسئولیت ساماندهی منابع را براساس نظام رده‌بندی دهدهی دیویی و آخرین استانداردهای بین‌المللی کتابداری برای تمام کتابخانه‌های سازمان به‌صورت متمرکز برعهده دارد. وی تصریح کرد: هدف اصلی این بخش، شناساندن آثار به خواننده و همچنین سازمان دادن کتاب‌ها و منابع دیداری و شنیداری، به‌گونه‌ای است که بازیابی آن‌ها توسط مخاطبان آسان و سریع انجام شود.

■ مهم‌ترین اقدامات سه ماهه نخست امسال

رئیس اداره خدمات کتابداری آستان قدس رضوی در ادامه، بیان کرد: ۲۵ هزار و ۲۵۹ نسخه کتاب، نشریه، پایان‌نامه و منابع دیداری و شنیداری در سه ماهه نخست سال ۱۴۰۴، توسط افراد حقیقی و حقوقی به این سازمان اهدا شده است.

همچنین شرکت در سی و ششمین نمایشگاه بین‌المللی کتاب تهران به‌صورت حضوری و مجازی در اردیبهشت ۱۴۰۴ و خریداری ۲۰ هزار و ۵۷۳ نسخه منبع مطالعاتی به زبان‌های فارسی، عربی و لاتین، ازجمله اقدامات این اداره در سه ماهه ابتدای سال جاری به شمار می‌آید. نوایی حصار افزود: به همت این اداره در این مدت ۹ هزار و ۲۳۵ نسخه کتاب و نشریه اهدایی به کتابخانه سیار و اداره مطبوعات سازمان ارسال شده و ۱۸ هزار و ۹۰۳ نسخه کتاب و منبع دیداری و شنیداری به زبان‌های فارسی، عربی و لاتین نیز در دفاتر ثبت تالارهای کتابخانه مرکزی و سایر کتابخانه‌های سازمان و همچنین کتابخانه‌های موقوفاتی ثبت شده است. وی گفت: از دیگر اقدامات اداره خدمات کتابداری در سه ماهه ابتدای سال جاری می‌توان به «ورود اطلاعات ۱۴ هزار و ۳۸۱ نسخه کتاب و منابع دیداری و شنیداری خریداری شده در سامانه حسابرس»، «فهرست‌نویسی، ورود اطلاعات و سازماندهی ۱۴ هزار و ۷۳۸ نسخه کتاب» و «افزودن ۹ هزار و ۱۷۱ رکورد جدید شامل موضوع، نویسنده، تنالگان و... به بانک مستندات آذرسا» اشاره کرد. این مقام مسئول ادامه داد: همچنین این اداره در این مدت، ۲۰ هزار و ۷۱۰ نسخه کتاب برای تالارها و کتابخانه‌های سازمان آماده‌سازی کرد و ۱۱ هزار و ۵۱۲ نسخه کتاب و منابع دیداری و شنیداری نیز به تالارها و کتابخانه‌های سازمان تحویل داد.

نوایی حصار در پایان خاطرنشان کرد: ثبت ۱۱ هزار و ۲۰۱ نسخه کتاب در قالب منابع اهدایی کتابخانه آیت‌الله واعظ‌زاده خراسانی به کتابخانه بنیاد پژوهش‌های اسلامی آستان قدس رضوی از دیگر اقدامات اداره خدمات کتابداری این آستان مقدس در سه ماهه ابتدای سال جاری محسوب می‌شود.

تولیت آستان قدس رضوی در جمع هیئت‌های مذهبی افغانستانی‌های مقیم مشهد در حسینیه هراتی‌ها تأکید کرد

کرامت مهاجران افغانستانی، فراتر از سیاست‌ها و قانون‌ها

احمد حسنی - عکس رضوی

زهره هاشمی | تولیت آستان قدس رضوی در مراسمی که به مناسبت سالروز شهادت امام زین‌العابدین حضرت سجاد(ع) توسط هیئت‌های مذهبی افغانستانی‌های مقیم مشهد در حسینیه هراتی‌ها برگزار شد، حضور یافت و به ایراد سخن پرداخت. تولیت آستان قدس رضوی در این مراسم در سخنانی به تبیین سیره مبارزاتی، ویژگی‌های اخلاقی و معنوی امام سجاد(ع) پرداخت و بر نقش مؤثر آن امام همام در تحکیم و ترویج آموزه‌های اهل‌بیت(ع) تأکید کرد.

■ حفظ کرامت انسان‌ها وظیفه دینی ماست

آیت‌الله احمد مروی در ابتدای این مراسم، شهادت امام سجاد(ع) را تسلیت گفت و با اشاره به حضور در جمع عزاداران حسینیه هراتی‌ها گفت: خداوند را شاکر هستم که در این شب و در این مناسبت مهم و ایام سوگواری اهل بیت عصمت و طهارت(ع) در جمع شما عزیزان، برادران و خواهران افغانستانی و میهمانان عزیز و برادران دینی ما حضور پیدا کرده‌ام.

تولیت آستان قدس رضوی درباره سیاست خروج مهاجران افغانستانی که این روزها در حال اجراست، با بیان اینکه در اجرای سیاست‌ها باید تدابیر برای انضباط و حفظ کرامت انسان‌ها اندیشیده شود، بیان کرد: هرگز برخورد توهین‌آمیز و رفتار دور از اخلاق اسلامی و کرامت انسانی مورد قبول نیست و نباید صورت بگیرد. این وظیفه دینی و اخلاقی ماست که کرامت و عزت انسان‌ها را حفظ کنیم و ربطی به سیاست‌ها و قوانین ندارد.

وی با تأکید بر اینکه اگر قانونی هست باید اجرا شود، اما اجرای قانون نباید با بی‌احترامی به انسان‌ها همراه باشد، افزود: البته می‌دانیم اگر مواردی هم مشاهده شده، کم بوده است، اما همان کم هم پذیرفتنی نیست و قابل اعتراض و انتقاد است. شخصیت افراد در زیر اجرای قانون نباید له شده یا نادیده گرفته شود. در این قضیه اگر هم خدای نکرده چنین اتفاقی افتاده است واقعاً شرمنده‌ایم و آن را دور از اخلاق اسلامی و کرامت انسانی و میهمان‌نوازی ایرانی می‌دانیم.

■ افغانستان کشوری با تمدنی غنی است

آیت‌الله مروی با اشاره به پیشینه تمدنی کشور افغانستان گفت: افغانستان کشوری دارای پیشینه تمدنی و تاریخی است، همچنین منابع غنی و سرشاری دارد. حق مردم افغانستان این است که بهترین زندگی را داشته باشند.

تولیت آستان قدس رضوی با اشاره به جنایت‌های اسرائیل و آمریکا در منطقه، افزود: ان‌شاءالله خداوند متعال شر دشمنان اسلام، در رأس آن‌ها آمریکا و صهیونیست‌ها را از همه کشورهای اسلامی و مسلمان‌ها برطرف بفرماید و اسباب عزت و آزادی همه مسلمانان را فراهم کند. دشمنان نمی‌خواهند ملت‌های مسلمان در رفاه به سر ببرند و از سوی دیگر با اتحاد کشورهای مسلمان مخالف هستند. امروز ببینید این دشمنان در غزه چه می‌کنند.

■ بیداری مسلمانان و وحدت کلمه، شرایط را تغییر خواهد داد

وی در ادامه افزود: اما این وضع پایدار نمی‌ماند. ان‌شاءالله با اتحاد و وحدت کلمه و بیداری مسلمانان این وضع ادامه پیدا نمی‌کند. آنچه امروز شاهدش هستیم، این جنایاتی که در منطقه صورت می‌گیرد، درست است که بسیار سخت است و خسارت‌های بسیاری به بار آورده است، اما به خاطر داشته باشیم که برکاتی هم دارد. عمده برکات آن همین بیدار شدن مسلمانان است. در میان ملت‌های مسلمان این بیداری صورت گرفته است. فشار حکومت‌های وابسته، دولت‌های وابسته و ترسو و بزدل نمی‌گذارد این بیداری آن‌طور که باید و شاید ظهور و بروز کند، اما بالاخره این فشار از روی فنر برداشته و این فنر آزاد می‌شود و انفجاری رخ می‌دهد که همه مستکبران و ایادی زبون و حقیرشان جایی در میان کشورهای اسلامی و مسلمان‌ها نخواهند داشت.

■ سبک زندگی اهل‌بیت(ع) راهنمایی برای شیعه بودن است

تولیت آستان قدس رضوی در بخش دیگری از سخنان خود به شخصیت برجسته امام سجاد(ع) پرداخته و گفت: ما به عنوان شیعه و محبان و پیروان اهل بیت عصمت و طهارت(ع) باید سبک زندگی این اولیای الهی را در زندگی‌مان پیاده کنیم تا عنوان شیعه بودن، محب بودن و لیاقت و شایستگی شفاعتشان را پیدا کنیم. اگر هیچ سنخیت، تناسب، تشابه و تشاکلی بین ما و معصومین(ع) وجود نداشته باشد، شفاعت هم شامل حال ما نمی‌شود. این را اهل‌بیت(ع) در سخنانشان مطرح کرده‌اند. شفاعت وقتی شامل حال ما می‌شود که بین ما و آن‌ها یک سنخیتی باشد، یک تشابه و تشاکلی باشد.

■ امام سجاد(ع) از عصر عاشورا تا لحظه شهادت آرام نگرفتند

آیت‌الله مروی در ادامه به بعد مبارزاتی زندگی امام سجاد(ع) پرداخته و گفت: حرکت و رسالت امام(ع) از عصر عاشورا آغاز می‌شود. رسالتی که امام سجاد(ع) و حضرت زینب(س) چه زیبا و غرورانگیز انجامش دادند. اگر این بزرگواران نبودند کربلا نمی‌ماند، کربلا از بین می‌رفت، پس اسلام از بین می‌رفت. امام سجاد(ع) از عصر عاشورا تا لحظه شهادتشان که ۳۵ سال است، لحظه‌ای آرام نگرفتند. امام سجاد(ع) در روایتی می‌فرماید: بعد از عاشورا همه مرتد شدند. این مرتد نه بازگشت از اسلام، نه ارتداد از اسلام، که از اهل بیت(ع) است. امام می‌فرماید همه از اهل‌بیت(ع) برگشتند الا سه یا پنج نفر؛ امام عدد می‌دهد. با وجود این، با این تعداد، امام لحظه‌ای از بیدار کردن مردم، روشنگری، تبیین و افشاگری در آن شرایط خفقان‌آور دست نکشیدند و کارشان را به عنوان امام انجام دادند.

■ کار بزرگ امام سجاد(ع) تربیت شاگردانی برجسته بود

آیت‌الله مروی با اشاره به کار بزرگی که امام سجاد(ع) در آن دوران انجام داد، افزود: کار بزرگ امام سجاد(ع) در آن شرایط، تربیت شاگردانی برجسته بود. ما ائمه(ع) را نمی‌شناسیم. با همان شرایطی که امام فرمود ۲۰ نفر در مکه و مدینه نیستند که ما را دوست داشته باشند، ایشان یکی یکی افراد را رصد و شناسایی می‌کرد و این‌گونه پنج شاگرد بزرگ تربیت کرد. سعید بن جبیر، محمد بن جبیر، سعید بن مسیب، یحیی بن ام‌طویل و ابوخالد کابلی. این پنج نفر از شاگردان برجسته امام سجاد(ع) بودند، محرم راز بودند. حضرت سپس این افراد را به مناطق مختلف برای نشر معارف فرستاد و کار بزرگی را در همان شرایط خفقان بنی‌امیه صورت داد.

■ امام سجاد(ع) در قالب دعا روشنگری کرد

وی با اشاره به غربت صحیفه سجادیه گفت: دعاهای امام سجاد(ع) خودش مبارزه بود، ولی متأسفانه صحیفه امام سجاد(ع) غریب است. امام سجاد(ع) از بستر دعا، بهترین پیام‌ها، روشنگری‌ها، افشاگری‌ها و راهنمایی‌های مردم را به جامعه منتقل کرد. صحیفه سجادیه فقط یک دعا نیست، بهترین مضامین و نیایش‌ها در این کتاب آمده است. امام در قالب دعا، در چارچوب دعا، در پوسته دعا، آنچه را نیاز جامعه بود برای روشن کردن، متعهد کردن و مسئولیت‌پذیری مردم نسبت به خدا، دین، قرآن و پیغمبر(ص) به مردم منتقل و شاگردانی تربیت کرد و ترس و خفقان را در میان مردم از بین برد و محبت اهل بیت(ع) را جایگزین آن کرد. لذا شما می‌بینید بعد از امام سجاد(ع)؛ حوزه درس امام باقر(ع) و امام صادق(ع) ۳ تا ۵ هزار شاگرد داشت. امام‌سجاد(ع) بستر این تربیت عظیم را فراهم کرد.

وی افزود: این به ما می‌آموزد از دشمن نترسیم. امام سجاد(ع) است و کمتر از ۲۰ نفر در مکه و مدینه، مرکز وحی، مرکز رسالت؛ ولی ایشان هراس به دلش و خودش راه نداد. امام دچار ناامیدی و یأس نشد. با آن کثرت دشمن، آن غلّت یاران که به تعبیر خود حضرت «ارتد الناس الا ثلاثه او خمسه» امام دچار یأس نمی‌شود. امام می‌گوید باید کار کرد. باید مردم را هدایت کرد، باید روشنگری کرد. جهاد تبیین که رهبر معظم انقلاب می‌فرمایند، امام سجاد(ع) مصداق اتم اکبر و زنده جهاد تبیین است.

■ درس امام سجاد(ع) برای امروز ما؛ از کثرت دشمنان نترسیم

تولیت آستان قدس رضوی در ادامه با اشاره به جنگ ۱۲ روزه بیان کرد: شما ببینید در همین قضیه جنگ ۱۲ روزه چه کسی باور می‌کرد اسرائیل تنها باشد؟ اسرائیل عددی نیست که بخواهد با ایران بجنگد. این قبا برایش خیلی گشاد و بزرگ است که به خودش اجازه بدهد با ایران بجنگد، خیلی کوچک‌تر از این حرف‌هاست. اما آمریکا و کل اروپا با او بودند. اسرائیل نبود، کل دنیای غرب بود. ۱۲ روز بیشتر نتوانستند دوام بیاورند. اگر اسرائیل می‌دانست می‌تواند به نتیجه برسد، ادامه می‌داد. این رئیس‌جمهور جاهل و خبیث آمریکا اگر می‌دانست به نتیجه می‌رسد، ادامه می‌دادند. دیدند نمی‌شود ادامه بدهند، این از قدرت خداست. خدا قدرتش را نشان داد.

وی افزود: در جریان داعش، داعش یک گروه تروریستی معمولی نبود. یک لشکری بودند به نمایندگی از اروپا و کشورهای مرتجع منطقه، یکی پول می‌داد، یکی سلاح می‌داد، یکی تکنولوژی می‌داد، یکی اطلاعات می‌داد، یکی آموزش می‌داد، یکی نیرو تربیت می‌کرد، یکی کار رسانه‌ای می‌کرد؛ همه‌شان بودند، ولی همین داعش با همه پشتیبانی‌ها، توسط لشکر فاطمیون در سوریه نابود شدند، به خاک سیاه افتادند. خدا یاری می‌کند، خدا کمک می‌کند.

آیت‌الله مروی در پایان با اشاره به آموخته‌های ما از مبارزات امام سجاد(ع) گفت: امروز درسی که از امام سجاد(ع) می‌گیریم این است از غلّت دوستان ناامید نشویم و از کثرت دشمنان وحشت نکنیم. این درسی است که امام سجاد(ع) می‌دهد. ما امام زمان(عج) را داریم، ما حجت خدا را داریم، ما سرپرست داریم. توسل می‌کنیم، عرض ارادت می‌کنیم، حتماً دست‌گیری می‌کنند. ان‌شاءالله روزی خواهد رسید که همه مردم افغانستان، همه مسلمان‌های افغانستان و همه مسلمانان منطقه در نهایت امنیت، آسایش، رفاه، کرامت و آقایی به برکت امام زمان(عج) در کشور خودشان قرار بگیرند.

رواق کتاب

رئیس سازمان کتابخانه‌ها، موزه‌ها و مرکز اسناد آستان قدس رضوی خبر داد

انتشار کتاب کاتالوگ «منتخب صحیفه‌های سجادیه در کتابخانه آستان قدس رضوی»

رئیس سازمان کتابخانه‌ها، موزه‌ها و مرکز اسناد آستان قدس رضوی از انتشار کتاب کاتالوگ «منتخب صحیفه‌های سجادیه در کتابخانه آستان قدس رضوی» به همت این سازمان و در ادامه اجرای نهضت نشر نفایس رضوی خبر داد.

به گزارش آستان‌نیوز، حجت‌الاسلام‌والمسلمین سید جلال حسینی همزمان با سالروز شهادت امام سجاد(ع) دراین‌خصوص گفت: این کتاب کاتالوگ با محوریت معرفی منتخبی از صحیفه‌های سجادیه موجود در گنجینه نسخ خطی آستان قدس رضوی در ۷۲ صفحه، تابستان ۱۴۰۴ به چاپ رسیده است.

وی افزود: در این اثر، ۲۰ نسخه بسیار نفیس از حدود ۵۰۰ نسخه صحیفه سجادیه موجود در کتابخانه آستان قدس رضوی، از قرن پنجم هجری قمری تا عصر حاضر که مزین به آرایه‌های هنری نظیر تذهیب، تشعیر و... است، انتخاب و معرفی شده است.

رئیس سازمان کتابخانه‌ها، موزه‌ها و مرکز اسناد آستان قدس رضوی ادامه داد: در این اثر ضمن ارائه تصاویر منتخب از این صحیفه‌های سجادیه، مشخصات کتاب‌شناسی و نسخه‌شناسی هر اثر همچون تاریخ تحریر، نام کاتب و واقف نسخه، ابعاد، نوع جلد و شماره ثبت آن، به دو زبان فارسی و انگلیسی ارائه شده است.

حجت‌الاسلام‌والمسلمین حسینی بیان کرد: علی ثابت‌نیا، محمد وفادار مرادی و سید امیرمنصوری، به ترتیب به‌عنوان مدیر هنری، نویسنده و مشاور، در انتشار کتاب کاتالوگ منتخب صحیفه‌های سجادیه در کتابخانه آستان قدس رضوی مشارکت داشتند.

دلارام کاردار طهران و مرجان جلالی نیز به ترتیب به‌عنوان مترجم و طراح گرافیک و محمدعلی رمضانی و جواد عباس‌نیا نیز به‌عنوان عکاس در تهیه و انتشار این اثر همکاری داشتند.

رئیس سازمان کتابخانه‌ها، موزه‌ها و مرکز اسناد آستان قدس رضوی همچنین گفت: از جمله آثار معرفی شده در این کتاب کاتالوگ می‌توان به «صحیفه سجادیه کتابت شده توسط حسن بن ابراهیم بن محمد الزامی در سال ۴۱۶ ه. ق»، «صحیفه سجادیه کتابت شده توسط محمد شفیع بن محمد زمان شیرازی در سال ۱۰۹۷ ه. ق» و «صحیفه سجادیه کتابت شده توسط محمد ابراهیم قمی در سال ۱۱۰۲ ه. ق» اشاره کرد.

وی خاطرنشان کرد: این سازمان، افزون بر توجه به مشارکت نهادهای فرهنگی برای انتشار و بازنشر هر چه بیشتر نسخه‌های نفیس گنجینه رضوی در قالب فاکسیمیله، اقدام به آماده‌سازی و تولید مجموعه کاتالوگ‌هایی نفیس کرده که در هر یک به معرفی منتخبی از آثار بی‌نظیر این آرشیو، با ارائه تصاویری بدیع پرداخته است.

نمایشگاه کتاب «پیام‌رسان عاشورا» در کتابخانه حرم مطهر رضوی دایر شد

نمایشگاهی از کتاب‌های چاپی با محوریت موضوعی حضرت زینب(س) با عنوان «پیام‌رسان عاشورا» در کتابخانه مرکزی حرم مطهر رضوی دایر شد. به گزارش آستان‌نیوز، این نمایشگاه در آستانه سالروز ورود کاروان اهل بیت امام حسین(ع) به شام در سال ۶۱ قمری با هدف معرفی منتخبی از منابع چاپی سازمان کتابخانه‌ها، موزه‌ها و مرکز اسناد آستان قدس رضوی با موضوع حضرت زینب(س)، بزرگداشت ایام محرم و صفر، اشاعه شعائر دینی و ترویج فرهنگ کتاب و کتاب‌خوانی، از دوشنبه ۳۰ تیر ۱۴۰۴، در بخش ورودی کتابخانه مرکزی این آستان مقدس برپا شده است. در نمایشگاه حاضر، مجموعه‌ای منتخب از کتاب‌های مخزن چاپی کتابخانه مرکزی آستان قدس رضوی به زبان‌های فارسی و عربی و با محوریت شرح‌حال و ویژگی‌هایی از عقیله بنی‌هاشم حضرت زینب کبری(س)، زندگانی حضرت زینب(س)؛ از ولادت تا شهادت، مجموعه اشعاری از شاعران آیینی با این موضوع، مجموعه مقالات نخستین کنگره کشوری حضرت زینب(س) و... معرفی شده است. از جمله کتاب‌های چاپی این نمایشگاه می‌توان به عناوین «عقیله بنی‌هاشم زینب(س)»، «شرح خطبه حضرت زینب(س) در شام»، «زینب کبری(س)، سکاندار کشتی عاشورا»، «پژواک اسارت»، «الخصائص الزینبیه»، «مرقد العقیله زینب(س) فی میزان الدراسه و التحقیق و التحلیل»، «المجالس الزینبیه(س)» و «شریکه الحسین(ع)» اشاره کرد.

نگاهی به زندگی شیخ احمد کافی به بهانه سالروز درگذشت شهادت گونه‌اش

آنکه یک عمر گفت مهدی جان

محمد ولیان‌پور | حجت‌الاسلام شیخ احمد کافی از جمله مؤثرترین و محبوب‌ترین چهره‌های مذهبی سال‌های پیش از انقلاب اسلامی است که البته صدای ماندگارش این محبوبیت را سال‌ها بعد نیز تداوم بخشید. چهره‌ای که نقش پررنگی در احیای نام امام عصر(عج) در فضای جامعه داشت. اما تأثیر کافی صرفاً در حوزه فرهنگی مذهبی و زنده کردن نام امام زمان(عج) خلاصه نشد؛ بلکه او با مواضع سیاسی خود نقش پررنگی در همراه شدن توده مردم با انقلاب اسلامی داشت. به مناسبت سالروز درگذشت شهادت‌گونه او زندگی‌اش را مرور می‌کنیم.

■ **استعداد خطابه و منبر**

احمد کافی اول خرداد ۱۳۱۵ در مشهد به دنیا آمد. همنام پدربزرگش میرزا احمد کافی امامی، از علمای یزد بود که به قصد زیارت به مشهد آمده و ماندگار شده بود.

همزمان با دروس مدرسه، مقدمات حوزه را هم از پدربزرگش می‌آموخت تا مقارن با ۱۲ سالگی به حوزه علمیه برود. ضمن دروس متداول حوزه، نبوغ خارق‌العاده‌اش در منبر و خطابه کم‌کم آشکار می‌شد. از همان دوران کودکی هم گاهی در جمع خانواده منبرکی می‌رفت و شیرین‌زبانی می‌کرد؛ اما به نوجوانی که رسید بر منبر مجالس هفتگی پدربزرگش که محفل انس برخی از علمای مشهد بود، می‌نشست و تحسین و تشویق آنان را برمی‌انگیخت. هنوز پانزده‌ساله نبود که در حرم مطهر رضوی دعای کمیل می‌خواند و مرثیه‌سرایی می‌کرد.

شیخ احمد هجده ساله بود که به همراه پدربزرگش برای ادامه تحصیل عازم نجف شد تا پنج سال در مدرسه سید بماند و پای درس بزرگانی نظیر آیات عظام خویی، حکیم، شاهرودی، راستی کاشانی و شهید مدنی زانو بزند.

در همان دوران، روزهای پنجشنبه با برخی طلاب و فضلای نجف همراه می‌شد که فاصله نجف تا کربلا را با پای پیاده از مسیر نخلستان طی کنند تا شب جمعه در کنار مرقد اباعبدالله(ع) باشند. هرجا برای استراحت می‌نشستند صدای گرم و جذاب حاج احمد بود که همه را متوجه مقصد می‌کرد و غلغله‌ای به راه می‌انداخت. به حرم اباعبدالله(ع) که می‌رسید، در صحن مطهر دعای کمیل می‌خواند و صبح فردا هم زائران با صدای او ندبه می‌کردند. هر شب و صبح جمعه، زائران حرم حسینی در صحن مطهر از نوای کافی بهره‌مند می‌شدند.

■ **رقابت بر سر کافی**

بیتوته در نجف و تحصیل دروس عالی برای کافی قدری نپایید، چون استادش شهید آیت‌الله مدنی استعداد او را در وعظ و تبلیغ دیده بود، نه بحث و تحقیق. بنابراین به توصیه استاد پس از پنج سال تحصیل، دروس خارج را ناتمام گذاشت و به ایران بازگشت.

ابتدا به مشهد رفت و پس از ازدواج، راهی قم شد تا ضمن استفاده از محضر اساتید حوزه علمیه قم، به صورت جدی‌تر قدم در راه تبلیغ دین بگذارد و مسیر موعظه و ارشاد را به‌طور تخصصی بپیماید.

اندک‌اندک آوازه منبرهایش به همه شهرها رسیده بود. حالا مردم شهرهای مختلف دعوتش می‌کردند؛ تا حدی که گاهی دعوت از کافی به رقابت میان شهرها، مساجد و هیئت‌ها می‌انجامید! اواخر سال ۴۲ بود که پس از مسافرت‌های متعدد تبلیغی به شهرهای کشور درنهایت با اصرار برخی از دوستانش در خانه‌ای استیجاری در تهران سکونت یافت تا علاوه بر منبر، با کارهای فرهنگی و اجتماعی هم شناخته شود.

■ **سینماها و منبرها را با هم تعطیل می‌کرد!**

گاهی روزی تا هفت‌هشت منبر هم می‌رفت. خطابه‌هایش البته به پای منبری‌ها و جمعیتی که گوش تا گوش مهدیه‌ها و حسینیه‌ها را برای شنیدن حرف‌هایش پر کرده بودند خلاصه نمی‌شد. بسیاری بودند که فرصت از دست رفته را با شنیدن نوارهای سخنرانی‌هایش جبران می‌کردند. نوارهایی که بارها و بارها کپی می‌شد و صدایش را از بلندگوی ضبط صوت‌ها به خانه‌ها می‌رساند.

فاضل کدکنی، از خطبای خراسان درباره‌اش می‌گوید: «وقتی منبر داشت، سینماهای شهر تعطیل می‌شد. منبرها را هم تعطیل کرده بود! خطبای دیگر هم می‌رفتند پای منبر ایشان...».

خطبه‌اش که داغ می‌شد نقبی هم به مسائل روز می‌زد، روایات دینی را با توصیفات زمینی می‌آمیخت و قصه ظالم و مظلوم را در شاه و ملت و اسرائیل و فلسطین تصویر می‌کرد. جشن‌های ۲ هزار و ۵۰۰ ساله شاهنشاهی را به نقد می‌کشید و در اجتماعات عمومی از امام خمینی(ره) به بزرگی یاد می‌کرد. حالا در کنار شریعتی مکلا، خراسانی‌ها خطیبی در لباس روحانیت هم داشتند که در جبهه‌ای دیگر علیه طاغوت می‌جنگید.

■ **احضار، زندان، تبعید**

کافی با وجود احضارهای مکرر به ساواک و بازداشت و تبعید، همچنان به خدمات دینی، ارشادی و تبلیغی‌اش ادامه می‌داد. دو سال پیش از درگذشتش به مدت دو سال به ایلام تبعید شده و آنجا هم به خدمات اجتماعی و فرهنگی پرداخته بود.

نخستین بازداشتش در سال ۴۱ و در جریان نهضت امام بود، به‌خاطر منبری که در روضه آیت‌الله قمی رفته و گفته بود: «بشر خودش را در زندان هارون صفتان بیندازد بهتر از این است که فردای قیامت خجل باشد. ائمه هدی(ع) هم همیشه گرفتار بودند...».

سال ۴۲ همزمان با حمله رژیم به مدرسه فیضیه، حملاتش را متوجه شخص شاه کرد: «ای پادشاه تو چرا اختیار خودت را به دست اجنبی یعنی به دست آمریکایی‌ها داده‌ای؟»

سال بعد هم شاه را به فرعون تشبیه و برای امام به عنوان نایب امام زمان(عج) دعا کرده بود. دعایی که به زندان انجامید: «یک روز که از منبر پایین آمدم به من گفتند سوار ماشین جیپ شوم. این ماشین سواری ۶ ماه طول کشید تا نتوانیم حرف‌هایمان را بزنیم!»

سال ۵۴ مستقیماً به کودک‌کشی اسرائیل تاخته بود: «خدایا به حق مهدی(عج) ریشه اسرائیلی‌ها را بکن، پیغمبر(ص) فرمود هیچ جمعیتی در دنیا به اندازه یهود، ما را اذیت نکرده و در حال حاضر هم همین‌طور است. مسلمانان درگیر یهودی‌ها هستند... در یکی از جنگ‌ها با مسلمانان ۵۴ طفل سه چهار ساله را سر بریدند».

■ **مهدیه‌های کافی**

شیخ احمد کافی به هر شهری می‌رفت به یاد امام زمان(عج) بنای مهدیه‌ای را پی‌ریزی می‌کرد و ده‌ها مهدیه در شهرهای مختلف با کمک اهالی ساخته شدند. مهدیه تهران را سال ۱۳۴۷ با کمک‌های مردمی در زمینی به مساحت ۴ هزار مترمربع در منطقه امیریه تأسیس کرد.

علاوه بر تأسیس مهدیه‌ها کمک‌های مردمی را در راه‌های خیر دیگری هم مصرف می‌کرد؛ از ساخت مدارس و مساجد تا حمام، درمانگاه، خیریه و صندوق قرض‌الحسنه. با کمک مردم مشروب‌فروشی‌ها را می‌خرید و به کتاب‌فروشی تبدیل می‌کرد. خیریه انصارالحجه(عج) که در تهران و همزمان با مهدیه تأسیس کرده بود، ۵ هزار خانواده فقیر، از جمله خانواده زندانیان سیاسی را زیرپوشش داشت. همین بهانه‌ای شده بود برای آخرین تبعیدش به ایلام؛ به جرم کمک به خانواده مارکسیست‌های اسلامی!

■ **آنکه یک عمر گفت مهدی جان...**

نیمه شعبان سال ۵۷ برای واعظ مهدوی که با نیمه شعبان و توسل به مهدی موعود(عج) شناخته می‌شد متفاوت از سال‌های گذشته بود. رژیم به‌تازگی در تهران و شهرهای دیگر کشتار به راه انداخته بود و مردم عزادار عزیزانشان بودند. امام اعلام کرد امسال جشن نیمه شعبان نداریم و چراغانی نمی‌کنیم.

مهدیه کافی هم به تبعیت از امام چراغانی نکرد. قرار شد صبح جمعه نیمه شعبان، دعای ندبه‌ای قرائت شود و جشنی برپا نباشد.

ساواک اما این‌بار برخلاف هرسال به دنبال جشن باشکوه و چراغانی گسترده بود! روز قبلش شیخ احمد کافی را احضار کرد و چهار ساعت او را زیر فشار و هتاکی گذاشت که باید مهدیه را چراغانی کنی یا به ما تحویل بدهی تا چراغانی کنیم! شیخ زیربار نرفت و نمی‌خواست مجری فرمان ساواک باشد. درنهایت ترک پایتخت را به آذین‌بندی مهدیه و مخالفت با فرمان امام(ره) ترجیح داد.

همان شب به سمت مشهد به راه افتاد و سی‌ام تیرماه، مصادف با روز نیمه‌شعبان و ولادت حضرت مهدی(عج) هنوز به مشهد نرسیده بود که با تصادف متوقف شد. عاقبت این شعری بود که بر اعلامیه‌های ترحیم کافی نقش بست:

آن‌که یک عمر گفت مهدی جان... داد در روز عید مهدی، جان

■ **شیخ را در آمبولانس کشتند**

اعلام خبر درگذشت شیخ احمد کافی در تصادف رانندگی خیلی‌ها را به شک انداخت. شکی که شواهدی هم بعداً برایش پیدا شد. اینکه در تصادف پنج خودرو به هم می‌خورند و پنج نفر کشته می‌شوند، اما پسر کوچک کافی که روی زانوی پدر نشسته بود، سالم مانده بود. آمبولانس هم صرفاً مرحوم کافی را منتقل می‌کند و بعد اعلام می‌شود در آمبولانس از دنیا رفته است. پس از انقلاب هم اسنادی پیدا شد از مأموریت‌هایی برای قتل شیخ و نقل قول‌ها و اعترافاتی از عناصر ساواک به گوش می‌رسید که «شیخ را در آمبولانس کشتند...».

■ **تشییع انقلابی**

این چنین بود که مراسم تشییع و مجلس ختم به تجمعات و راهپیمایی‌های اعتراضی تبدیل شد: «پیکرش را از سمت جاده قوچان آوردند. جمعیت از میدان فردوسی تابوت را از خودرو بیرون آوردند و مردم سر و سینه‌زنان دنبال تابوت به راه افتادند. با هر قدمی تعداد تشییع‌کنندگان افزایش می‌یافت. نزدیکی‌های دروازه قوچان جمعیت بسیار انبوهی دنبال جنازه بودند و کم‌کم الله‌اکبرها به شعارهای تندانقلابی تبدیل شد». فردای آن روز رسانه‌ها از بروز درگیری‌های شدید در جریان مراسم تشییع پیکر یکی از خطیبان مشهور خراسان خبر دادند که در نتیجه زد و خورد با پلیس دو نفر کشته و ۲۴ نفر مجروح شدند. این تنها مشهد نبود که با درگذشت شیخ احمد کافی ناآرام شد. مردم تهران، اصفهان، قم، بهبهان و... نیز در مراسم مشابهی علیه رژیم شعار دادند و مرگ احمد کافی را مشکوک دانستند.

خبر

نقش بنیاد پژوهش‌های اسلامی در احیای میراث ماندگار امام سجاد(ع)

نیایش‌هایی که برای زندگی است

همزمان با سالروز شهادت امام زین‌العابدین(ع) مروری بر فعالیت‌های علمی بنیاد پژوهش‌های اسلامی آستان قدس رضوی گویای نقش مؤثر این مرکز در حفظ و ترویج آثار و معارف چهارمین امام شیعیان است.

به گزارش آستان‌نیوز، صحیفه سجادیه مجموعه‌ای از دعاها و مناجات‌های عرفانی و اخلاقی است که از امام زین‌العابدین(ع) به‌یادگار مانده است. این کتاب، گنجینه‌ای بی‌نظیر از معارف اسلامی، اخلاق الهی، آموزه‌های تربیتی و اجتماعی است که در قالب نیایش با خداوند بیان شده‌اند. صحیفه سجادیه نه‌تنها دریچه‌ای به دنیای معنویت و عبودیت می‌گشاید، بلکه راهنمایی برای سبک زندگی انسان مؤمن در همه ابعاد فردی و اجتماعی به شمار می‌آید. این اثر ارزشمند به دلیل ژرفای محتوایی و بلاغت ادبی به «زبور آل محمد(ع)» شهرت یافته است.

یکی از مهم‌ترین اقدامات بنیاد پژوهش‌های اسلامی آستان قدس رضوی تصحیح و تحقیق این کتاب ارزشمند است. در این راستا، نسخه‌ای با عنوان «الصحیفة السجادیة الکاملة» منتشر شده که برگرفته از کهن‌ترین نسخه موجود از صحیفه، کتابت‌شده در سال ۴۱۶ هجری قمری در خراسان و نگهداری شده در گنجینه آستان قدس رضوی است. علاوه بر این، بنیاد پژوهش‌های اسلامی در حوزه شرح و تفسیر صحیفه سجادیه نیز فعالیت‌هایی چشمگیر داشته است.

از جمله این آثار می‌توان به شرح میرزا ابراهیم سبزواری (وثوق الحکماء) با تحقیق حامد ناجی اصفهانی اشاره کرد. همچنین «صحیفه سجادیه، کتاب زندگی» تألیف محمد حکیمی از دیگر آثاری است که توسط این مرکز به چاپ رسیده است. نویسنده در این کتاب کوشیده سبک زندگی را از مفاهیم بلند و حقایق دعاهای صحیفه سجادیه آشکار کرده و در پرتو آموزه‌های این کتاب الهی، مهارت‌های زندگی را تبیین کند و راه زندگی شایسته انسان الهی را به او بنمایاند.

پژوهشگر فلسفه سیاست و دبیر اندیشکده امید تشریح کرد

مقاومت؛ مدل زندگی در شرایط بحران

مفهوم مقاومت فراتر از جنگ فیزیکی است و باید به عنوان یک مدل زندگی در نظر گرفته شود؛ زندگی کردن، خود یک مبارزه است و جنگ تنها به معنای جنگ نظامی نیست.

به گزارش آستان‌نیوز، ویژه‌برنامه «امروز و سلاحی که در دست ماست» با حضور دکتر فاطمه رایگانی، پژوهشگر فلسفه سیاست و دبیر اندیشکده امید، از سوی مرکز امور بانوان و خانواده بنیاد کرامت رضوی برگزار شد.

این برنامه به بررسی اهمیت زندگی در شرایط بحران و مفهوم مقاومت به عنوان یک مدل زندگی پرداخت. در ابتدای این برنامه، رایگانی به اهمیت زندگی در شرایط بحران اشاره کرد و گفت: رهبر معظم انقلاب در پیام خود به ملت ایران در میانه جنگ اخیر، فرمودند: «زندگی را با قوت ادامه دهید». این جمله نه تنها یک توصیه روزمره است، بلکه بار مفهومی و هویتی بسیار مهمی دارد. زندگی کردن در بحبوحه جنگ یا بحران، خود نوعی مقاومت است.

وی ادامه داد: مفهوم مقاومت فراتر از جنگ فیزیکی است و باید به عنوان یک مدل زندگی در نظر گرفته شود. او با بیان اینکه اقتصاد مقاومتی و جبهه مقاومت شکل‌هایی از زندگی مستقل و پایدار هستند، تصریح کرد: تصور رایج اشتباه این است که مقاومت یعنی وقفه در زندگی تا عبور از بحران؛ در حالی که مقاومت یعنی ادامه زندگی با روشی متفاوت، مقاوم و هدفمند.

این پژوهشگر فلسفه سیاست همچنین به پروژه «زندگی نرمال» اشاره کرد و گفت: پس از سال ۱۴۰۰، جریان‌های رسانه‌ای خارج از کشور تلاش کردند با هشتگ‌هایی مانند #زندگی_نرمال، القا کنند مردم ایران زندگی نرمال ندارند و حکومت ایران را مسئول این وضعیت معرفی کنند. رایگانی با اشاره به تجربه فلسطینی‌ها در زندگی زیر بمباران، افزود: فلسطینی‌ها حتی در دل ویرانی‌ها نیز به زندگی خود ادامه می‌دهند. پیام آنان به دشمن این است که زندگی ادامه دارد. دشمن می‌خواهد زندگی را از مردم بگیرد تا آن‌ها را تسلیم کند، اما مردم با زندگی کردن، در برابر این خواسته مقاومت می‌کنند.

زندگی کردن خود یک مبارزه است و جنگ، تنها به معنای جنگ نظامی نیست.

او به مثال‌هایی از جنگ ایران و عراق اشاره کرد و گفت: مردم عادی با ساختار ساده اما منسجم، جلو ارتش بعث ایستادند. رمز پیروزی، تداوم زندگی با پیوند خوردن آن با مقاومت بود.

این استاد دانشگاه همچنین بر این نکته تأکید کرد که دشمن هدفش فقط خاک و سلاح نیست؛ بلکه او می‌خواهد مردم دیگر نتوانند مانند خودشان زندگی کنند.

اسرائیل در فلسطین همین پروژه را اجرا می‌کند و آمریکا و اسرائیل می‌خواهند زندگی را فقط در قالب استانداردهای خودشان معنا کنند.

در پایان برنامه، رایگانی به وظیفه امروز جامعه اشاره کرد و گفت: شرایط بحران یعنی شکل زندگی تغییر می‌کند، اما اصل زندگی متوقف نمی‌شود. ما باید ادامه زندگی را با تغییر شکل به نفع مقاومت پیش ببریم. او مثال‌هایی از خانواده‌ها و کسب‌وکارها ذکر کرد که با وجود بحران، همچنان به زندگی و فعالیت‌های خود ادامه می‌دهند. زندگی مقاوم یعنی به دشمن نشان دهیم نمی‌تواند ما را از پا دربیاورد. ما باید با امید و معنابخشی به روزمره، ایستادگی کنیم.

دیدگاه

حجت‌الاسلام محمدجواد نظافت یزدی در قسمت پنجم برنامه «توحیدخانه»:

رسالت مسلمین، ایستادگی در جبهه حق و استمرار مقاومت است

پنجمین قسمت از فصل دهم برنامه تلویزیونی «توحیدخانه» از تولیدات محرمی مرکز ارتباطات و رسانه آستان قدس رضوی، میزبان حجت‌الاسلام‌والمسلمین محمدجواد نظافت یزدی، رئیس مدارس علمیه حضرت مهدی(عج) و عضو شورای عالی حوزه علمیه خراسان بود.

به گزارش آستان‌نیوز، حجت‌الاسلام نظافت یزدی در این فصل از برنامه «توحیدخانه» که با محور «عاشورا، حماسه و مقاومت» از شبکه یک سیما روی آنتن رفت، درباره «عظمت واقعه عاشورا و تأثیر آن در استمرار خط مقاومت» به ایراد سخن پرداخت.

■ **شکوه عاشورا در اوراق تاریخ**

حجت‌الاسلام نظافت در ابتدای بحث با اشاره به مؤلفه‌های عظمت عاشورا، گفت: گرچه به‌دلیل سلطه بنی‌امیه بسیاری از تاریخ‌نویسان تحت تأثیر آنان یا از عوامل آن‌ها بودند و تلاش کردند شکوه و عظمت واقعی عاشورا را پنهان کنند، اما در اوراق باقیمانده از تاریخ، عظمت این حادثه به‌روشنی جلوه‌گر است. وی با تأکید بر اینکه با نگاه به مجموعه مقتل، بزرگی و شکوه حادثه عاشورا نمایان می‌شود، افزود: امام حسین(ع) در این واقعه به‌عنوان «الوتر الموتور» در عرصه نبرد حضور داشت؛ یک نفر که در نهایت آرامش در برابر ۳۰ هزار نفر ایستاده است.

این در حالی است که امام حسین(ع) خانواده را نیز همراه خود آورده است. این آرامش، اگر در زندگی انسان نباشد، زندگی آکنده از اضطراب خواهد شد.

ما نیز درگیر نبردی دائم میان حق و باطل هستیم و اکنون در جبهه‌ای از این نبرد، با اسرائیل مبارزه می‌کنیم. امام حسین(ع) و واقعه عاشورا بهترین الگو برای ماست که در فراز و فرودهای زندگی و در نبرد حق و باطل، خود را نبازیم.

■ **امام مظلوم، اما مقتدر و آرام**

حجت‌الاسلام نظافت با اشاره به ویژگی‌های روحی امام حسین(ع) در روز عاشورا، عنوان کرد: امام گرچه مظلوم بود، اما مقتدرانه و با آرامش تا لحظه آخر ایستادگی کرد. آرامش ایشان برخاسته از ارتباط عمیق با خداوند و ذکر و دعا بود. امام مصداق «الذین هم فی صلاتهم دائمون» بود و نقل شده مکرر ذکر «لاحول ولا قوة الا بالله» را تکرار می‌کرد.

وی افزود: امام حسین(ع) بارها می‌فرمود «من کشته شوم بهتر از آن است که ننگ را تحمل کنم»؛ این سخن نشان‌دهنده عزت‌طلبی و کرامت‌محوری امام(ع) است.

عضو شورای عالی حوزه علمیه خراسان با اشاره به رجزخوانی‌های امام(ع) در میدان نبرد، اظهار کرد: امام حسین(ع) در رجزهای خود می‌فرمود «من حسین بن علی هستم و قسم خورده‌ام سر خم نکنم و از خاندانم دفاع کنم». این رجزها بیانگر غیرت، شجاعت و حمیت در برابر خانواده است.

وی افزود: نقل شده هرچه اوضاع در میدان کربلا سخت‌تر می‌شد، چهره امام نورانی‌تر و آرام‌تر می‌شد. امام(ع) به یاران خود می‌فرمود: «صبوری کنید که مرگ، چیزی نیست جز پلی که ما را از دنیای محدود به دنیای وسیع می‌برد. کدام‌یک از شما کراهت دارد که از زندان به قصر برود؟» این بیانگر آن است که دنیا دار سختی و رنج بوده و آرامش حقیقی در جهان دیگر وجود دارد.

■ **سیدالشهدا(ع) جنگاوری بدون رقیب**

این کارشناس علوم دینی با اشاره به اینکه در نبرد تن‌به‌تن، هیچ‌کس توان مقابله با سیدالشهدا(ع) را نداشت، تصریح کرد: دشمنان پس از اینکه از نبرد تن به تن با امام(ع) ناامید شدند، تصمیم گرفتند به‌صورت دسته‌جمعی به حضرت حمله کنند، اما حتی در این نوع حمله نیز شکست خوردند. این واقعیت‌ها موجب افتخار و بالیدن و نشان‌دهنده عظمت و شکوه بی‌مانند واقعه عاشورا و امام حسین(ع) است.

وی ادامه داد: امام حسین(ع) پس از هر نبرد به سمت مرکز میدان، در نزدیکی خیمه‌ها بازمی‌گشت و با صدای بلند می‌فرمود: «لاحول ولا قوه الا بالله». این عبارت نشان‌دهنده آرامش درونی امام در سخت‌ترین لحظات بود و اینکه ایشان تا لحظه آخر، مراقب خاندان خود بود و به آنان روحیه می‌داد.

■ **عاشورا؛ حقیقتی زنده و فرازمانی**

این استاد حوزه علمیه با تأکید بر اینکه از آنجا که عاشورا زنده است، زندگی‌ساز نیز است، خاطرنشان کرد: نبرد حق و باطل همچنان ادامه دارد و به همین دلیل عاشورا همچنان زنده است. این حادثه فقط یک واقعه تاریخی نیست، بلکه حقیقتی است فرازمانی که تاریخ و قرون را درنوردیده و همچنان جریان دارد.

وی اضافه کرد: امام خمینی(ره) نشان داد عاشورا قابل تکثیر است و ما همچنان می‌بینیم شهدای ما با تربیت حسینی و با تأسی به امام حسین(ع) حماسه‌آفرین شده‌اند.

جبهه مقاومت در ایران، یمن، لبنان، عراق و... نشان می‌دهد عاشورا در جهان تکثیر شده است.

حجت‌الاسلام نظافت، جریان عاشورا و اصحاب حسینی و یزیدی در طول قرون را زنده دانست و خاطرنشان کرد: اصحاب امام حسین(ع) همواره در یک طرف واقع هستند و یزیدی‌های زمان در طرف دیگر قرار دارند. نسل‌کشی و جنایت اسرائیلی‌ها که امروز در غزه اتفاق می‌افتد، ادامه همان جنایت یزید است.

رئیس مدارس علمیه حضرت مهدی(عج) با تأکید بر ضرورت بازخوانی جایگاه خود در جبهه حق و باطل، یادآور شد: نخستین رسالت ما پس از عاشورا آن است که به درون خود بنگریم و ببینیم آیا در کنار جبهه حق ایستاده‌ایم یا نه. حضرت علی(ع) می‌فرماید: اگر دیدید تعداد اهل باطل زیاد است، نترسید؛ زیرا خدا با شماست. امروز نیز باید با همین نگاه به شرایط روز جهان بنگریم.

■ **امتداد خط مقاومت، رسالت دوم**

حجت‌الاسلام نظافت با بیان اینکه امروز نه‌تنها آمریکا بلکه سایر قدرت‌های استکباری از انگلیس، آلمان، فرانسه، کانادا و... نیز در کنار رژیم صهیونیستی ایستاده‌اند، متذکر شد: دومین وظیفه ما، ایستادگی در جبهه حق و استمرار خط مقاومت است. نباید در این جبهه خنثی باشیم؛ بلکه باید به هر طریقی که می‌توانیم اثرگذار بوده و نقش ایفا کنیم.

وی تصریح کرد: شهدا وظیفه خود را انجام دادند و بازماندگان، وظیفه‌ای زینبی بر عهده دارند. رسالت حضرت زینب(س) نشان دادن عظمت سیدالشهدا(ع) و شکوه واقعه عاشورا بود. حضرت زینب(س) با حفظ حیا، حجاب، صبوری و شجاعت، پیام عاشورا را تبیین کردند.

در حقیقت حضرت زینب(س) و کاروان اسرا با جهاد تبیین و با عزت، ابن‌زیاد را به اسارت گرفتند و پیروزمندانه بازگشتند. عضو شورای عالی حوزه علمیه خراسان با اشاره به آیه قرآن درباره تقویت قوه و قدرت، اظهار کرد: خداوند در قرآن می‌فرماید: «وَأَعِدُّوا لَهُمْ مَا اسْتَطَعْتُمْ مِنْ قُوَّةٍ وَمِنْ رِبَاطِ الْخَيْلِ تُرْهِبُونَ بِهِ عَدُوَّ اللَّهِ وَعَدُوَّكُمْ وَآخَرِينَ مِنْ دُونِهِمْ لَا تَعْلَمُونَهُمُ اللَّهُ يَعْلَمُهُمْ...» امکانات خود را در عرصه نظامی و سایر عرصه‌ها تقویت کرده و با این نیرو و توان در دل دشمنان ترس ایجاد کنید. حجت‌الاسلام نظافت یزدی خاطرنشان کرد: گرچه امکانات ما با امکانات دشمن برابری نمی‌کند، اما ما بالاترین قدرت یعنی خدا را داریم و این مهم‌ترین توان و نیروی ماست که دشمن از آن بی‌بهره است.

حجت‌الاسلام ماندگاری:

دنیادوستی و برخورد سلیقه‌ای، آفت دینداری است

مهم‌ترین رسالت تاریخی نسل‌ها پس از عاشورا این است که واقعه عاشورا دوباره تکرار نشود. این تکرار نشدن جز با تربیت دینی و تربیت فرزندان ولایتمدار ممکن نیست.

عاشورا اتفاق افتاد چون جنبه‌های دنیوی زندگی، چشم و گوش مردمی که حتی جایگاه امام حسین(ع) را نزد رسول خدا(ص) می‌دانستند، پر کرده بود و این مصداق آیات ابتدایی سوره بقره است که می‌فرماید: کسی که چشم و گوش او با حرام و دنیاپرستی پر شود بر چشم و گوش او پرده‌ای افکنده می‌شود که حق را نمی‌فهمد.شمر که خود در جنگ بدر در کنار امیرالمؤمنین(ع) جنگیده بود در کربلا آب را بر امام حسین(ع) بست؛ چراکه در ولایت‌مداری و دینداری مطابق سلیقه و منفعت خود عمل می‌کرد. دنیاگرایی و برخورد سلیقه‌ای در دین و تبعیت نکردن از امام می‌تواند تمام اعمال انسان را نابود کرده و انسان را به جایی برساند که بر امام خویش آب بسته و امامش را به شهادت برساند. فرزندان خود را باید به گونه‌ای تربیت کنیم که از برخورد سلیقه‌ای و دنیادوستی در دین پرهیز کرده و در عصر غیبت مطیع محض امر ولایت فقیه به عنوان نایب امام زمان(عج) باشند.

خدمت

ساخت موزه حضرت رضا(ع) گامی نو در توسعه فضاهای فرهنگی حرم مطهر رضوی

در راستای گسترش فضاهای فرهنگی پیرامون حرم مطهر رضوی، پروژه ساخت موزه حضرت رضا(ع) با پیشرفت فیزیکی ۱۴ درصدی در ضلع جنوبی حرم مطهر در حال اجراست.

به گزارش آستان‌نیوز، این مجموعه فرهنگی با طراحی مدرن و موقعیتی راهبردی، از مرداد سال ۱۴۰۲ آغاز شده و هم اکنون اجرای اسکلت بتنی آن با بهره‌گیری از میلگردهای A۴، بتن پرمقاومت و عایق‌های ژئوتکستایل و ژئوممبران در حال انجام است.

این موزه در پهنه‌ای به مساحت حدود ۱۳ هزار مترمربع در ضلع جنوب شرقی صحن پیامبر اعظم(ص) و در مجاورت باب‌الرضا(ع) واقع شده و از سوی دیگر، با بست شرقی صحن جامع، غرفه‌ها و گذر مفصل قطاع ۴ در ارتباط است.

هدف از این جانمایی، انتقال کاربری‌های فرهنگی مرتبط با زیارت به فضایی در دسترس از بیرون حرم مطهر عنوان شده تا از این رهگذر، بهره‌مندی آسان‌تری از فضاهایی همچون موزه و کتابخانه برای عموم فراهم شود و در عین حال، آزادسازی فضاهای ارزشمند زیارتی در حرم مطهر رضوی صورت پذیرد.

از نظر فنی، پروژه موزه حضرت رضا(ع) به عنوان یکی از بزرگ‌ترین سازه‌های فرهنگی محدوده مرکزی مشهد شناخته می‌شود. گودبرداری به عمق ۲۵ متر، تحکیم دیواره‌ها و بتن‌ریزی‌های حجیم یا اکسپوز با کیفیت ویژه از جمله مراحل کلیدی اجرا بوده‌اند. استفاده از میلگردهای A۴ با استحکام کششی بالا، مطابق با آخرین استانداردهای ساخت‌وساز، ایمنی و پایداری سازه را تضمین می‌کند. در حوزه عایق‌کاری نیز ترکیب ژئوتکستایل و ژئوممبران برای افزایش دوام سازه به کار گرفته شده است.

پروژه در هماهنگی کامل با بافت تاریخی پیرامونی حرم مطهر طراحی شده و با رعایت الزامات پدافند غیرعامل، زه‌کشی، مدیریت آب‌های سطحی و زیرسطحی و همچنین ضوابط ترافیکی و شهری در حال پیشرفت است.

نقشه‌های سازه‌ای و معماری این پروژه با مشارکت مشاوران متخصص تدوین شده‌اند و طراحی آن به گونه‌ای است که علاوه بر کاربری موزه‌ای، قابلیت بهره‌برداری چندمنظوره در آینده را نیز فراهم می‌کند که این اقدام، بخشی مهم از رویکرد فرهنگی-اجتماعی توسعه حریم رضوی به شمار می‌رود.

آغاز عملیات مرمت کاشی‌کاری و تزئینات هنری ایوان دارالسیاده صحن مسجد گوهرشاد

بازگشت رنگ و نقش به ایوان دارالسیاده

الهه ضمیری | حرم مطهر رضوی همواره مکانی مقدس برای زیارت بوده و گنجینه‌ای بی‌بدیل از هنر اسلامی و معماری فاخر را در دل خود جا داده است. گنجینه‌ای که در گذر قرن‌ها، زخم زمان را به لطف مرمت‌های مستمر تاب آورده و همچنان شکوه خود را حفظ کرده است. این مکان مقدس نه تنها مأمن دل‌های عاشقان اهل بیت(ع)، بلکه آینه‌ای از هنر و معماری دوران مختلف اسلامی است. هر رواق، ایوان و کاشی‌کاری جلوه‌ای از مهارت استادکاران و ذوق هنرمندان قرون گذشته را در خود دارد. یکی از این نقاط تاریخی، مسجد گوهرشاد در جوار مضجع شریف امام رضا(ع) است که با ایوان‌های باشکوه، تزئینات دقیق و کتیبه‌های ماندگار، جایگاه خاصی در میان بناهای مذهبی دارد.

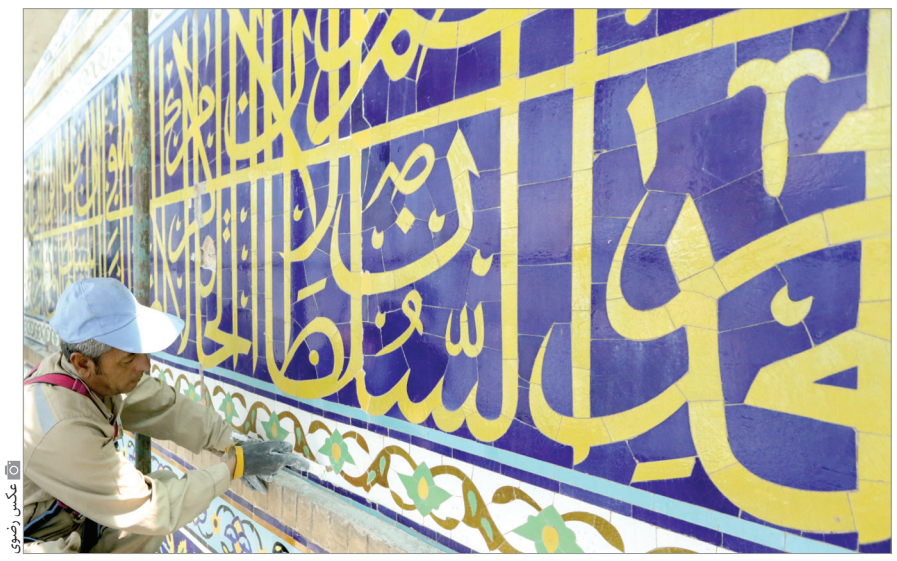

عکس رضوی

■ **ایوان دارالسیاده، تلاقی هنر صفوی و اسلامی**

ایوان شمالی مسجد گوهرشاد که به ایوان دارالسیاده نیز شناخته می‌شود، گوهری برجسته در منظومه معماری مذهبی ایران است. این ایوان نه‌تنها از نظر موقعیت جغرافیایی، نزدیک‌ترین ایوان به مضجع شریف امام رضا(ع) محسوب می‌شود، بلکه از نظر هنری و تاریخی نیز یکی از غنی‌ترین و ارزشمندترین بخش‌های مسجد به شمار می‌آید و تزئینات آن، بازتابی از شکوه هنر دوران صفوی به ویژه عهد شاه‌عباس کبیر است، دورانی که هنر خوشنویسی، کاشی‌کاری و معماری اسلامی به اوج بالندگی رسید. در این ایوان، سه کتیبه بزرگ طوماری به خط ثلث چشم‌نوازی می‌کنند. یکی گرداگرد ایوان، دیگری در پیشانی آن و سوم در قوس محرابی طاق، که به گفته کارشناسان هنرهای اسلامی، از جمله شاخص‌ترین نمونه‌های کتابت مذهبی در معماری حرم مطهر محسوب می‌شود. خط کتیبه‌های محرابی و دور ایوان اثر یک هنرمند ناشناس است، ولی کتیبه پیشانی به قلم خوشنویس برجسته قرن دهم هجری، محمدرضا امامی اصفهانی نوشته شده و مربوط به تعمیرات سال‌های ۱۰۸۴ تا ۱۰۸۸ هجری قمری است. تزئینات داخلی ایوان شامل کاشی‌های معرق و غیرمعرق، کتیبه‌های قرآنی، خطوط کوفی بنایی، اسماءالحسنی و لوح‌های شمسه با صلوات کبیر به خط ثلث است. سقف بلند این ایوان نیز با یک کتیبه عظیم به خط معقلی از آیه‌ای از سوره جمعه پوشانده شده که در انتهای آن تاریخ ۱۳۶۶ شمسی دیده می‌شود. تمام این عناصر، در کنار هندسه‌های دقیق و رنگ‌های غنی مورد استفاده در کاشی‌کاری، فضایی روحانی و هنری را خلق کرده‌اند که هم مخاطب هنرشناس را به تحسین وامی‌دارد و هم دل زائر را آرام می‌کند.

اتصال مستقیم ایوان دارالسیاده به رواق دارالسیاده سبب شده مسیر عبور و مرور زائران از این بخش بسیار پررفت و آمد باشد. از همین رو، حفظ و مرمت مستمر این ایوان نه تنها به منظور نگهداری آثار فاخر هنری، بلکه برای حفظ هویت مذهبی و معنوی فضای حرم مطهر رضوی ضروری است. این ایوان، محل ویژه ورود آقایان بوده و همچنان در تمامی ساعات شبانه‌روز، با عبور زائران در دل تاریخ تنفس می‌کند.

■ **مرمت ایوانی که به رواق دارالسیاده راه دارد**

عملیات اجرایی مرمت بخشی از کاشی‌کاری‌ها و تزئینات هنری نمای اصلی ایوان دارالسیاده صحن مسجد گوهرشاد به همت سازمان عمران و نگهداری حرم مطهر رضوی آغاز شد.

ایوان شمالی مسجد گوهرشاد نزدیک‌ترین ایوان به مضجع شریف حضرت رضا(ع) است. این قسمت به ایوان دارالسیاده نیز معروف است، زیرا مستقیماً به رواق دارالسیاده راه دارد و پس از ایوان مقصوره این ایوان مهم‌ترین کتیبه‌ها را دارد.

میلاد خانوار، سرپرست اداره پروژه های هنری و نماسازی سازمان عمران و نگهداری حرم مطهر رضوی در گفت‌وگویی با اشاره به این مرمت که در ادامه روند دوره‌ای نگهداری از معماری و تزئینات وابسته به حرم مطهر امام رضا(ع) انجام می‌شود، اعلام کرد: «بررسی دقیق وضعیت ایوان دارالسیاده، پس از اولویت‌بندی و اجرای موفق مرمت در ایوان‌های شرقی و غربی صحن مسجد گوهرشاد در دستور کار قرار گرفت و آسیب‌هایی همچون جداشدگی کاشی‌ها و تزئینات هنری از بستر اصلی شناسایی شد».

■ **مرمتی با حداقل اختلال در زیارت**

میلاد خانوار با اشاره به سطح محدود آسیب‌های موجود در کاشی‌کاری‌ها و تزئینات بدنه ایوان دارالسیاده صحن مسجد جامع گوهرشاد گفت: «در این عملیات که انجام آن یک ماه به طول می‌انجامد، اقدام‌هایی مانند نصب کاشی‌های ریخته شده، جمع‌آوری کاشی‌های طبله شده و اجرای مجدد آن‌ها و در نهایت پاک‌سازی و بندکشی چارکه و کاشی‌کاری در مساحتی حدود ۳۵۰ مترمربع توسط استادکاران سازمان عمران و نگهداری حرم مطهر رضوی انجام خواهد شد». خانوار افزود: «عمده این آسیب‌ها در کاشی‌کاری و تزئینات هنری ایوان‌ها در صحن گوهرشاد در گذر زمان بر اثر شوک‌های حرارتی، کج‌باران‌ها و باد ایجاد می‌شود و با بررسی‌های مستمری که صورت می‌گیرد، سعی می‌شود در مرمت و تعمیر آن‌ها حداقل محدودیت در امر زیارت صورت پذیرد».

آگهی موضوع ماده ۳ قانون و ماده ۱۳ آئین نامه قانون تعیین تکلیف وضعیت ثبتی و اراضی و ساختمانهای فاقد سند رسمی

برابر راي شماره۱۴۰۴۶۰۳۱۹۰۷۸۰۰۳۹۶۷ هیات دوم تصرفات مالکانه بلامعارض متقاضي آقاي اکبر محمدي نژاد به شناسنامه شماره ۷۲۹ کدملي ۲۹۹۱۳۰۶۸۸۲ صادره کرمان فرزند عباس در ششدانگ یک قطعه زمین زارعی و باغی (کاربری عرصه کشاورزی) به مساحت ۴۷۳۹/۱۴ مترمربع که مقدار ۳۹۴/۹۲ متر مربع از عرصه ششدانگ آن متعلق بوقف است پلاك شماره ۴۳۳ فرعي از۲۷۸۵ اصلي واقع در بخش۳ حوزه ثبت ملك منطقه دو کرمان آدرس کرمان شرف آباد بلوار قائم (عج) کوچه ۱۸ خریداري از مالك رسمي آقاي محمود رستمي محرز گردیده است.لذا به منظور اطلاع عموم مراتب در دو نوبت به فاصله ۱۵ روز آگهي مي شود در صورتي که اشخاص نسبت به صدور سند مالکیت متقاضي اعتراضي داشته باشند مي توانند از تاریخ انتشار اولین آگهي به مدت دو ماه اعتراض خود را به این اداره تسلیم و پس از اخذ رسید، ظرف مدت یك ماه از تاریخ تسلیم اعتراض، دادخواست خود را به مراجع قضایي تقدیم نمایند.بدیهي است در صورت انقضاي مدت مذکور و عدم وصول اعتراض طبق مقررات سند مالکیت صادر خواهد شد.

۱۴۰۴/۰۴/۱۶ تاریخ انتشار نوبت اول دوشنبه

۱۴۰۴/۰۴/۳۱ تاریخ انتشار نوبت دوم سه شنبه ۱۴۰۴۰۵۸۰۶-آ

محمود مهدی زاده رئیس ثبت اسناد و املاک منطقه دو کرمان

آگهی موضوع ماده ۳ قانون و ماده ۱۳ آئین نامه قانون تعیین تکلیف وضعیت ثبتی و اراضی و ساختمانهای فاقد سند رسمی

برابر راي شماره۱۴۰۴۶۰۳۱۹۰۷۸۰۰۲۱۷۸ هیات دوم تصرفات مالکانه بلامعارض متقاضي آقاي علي اکبر رضائي استخروئیه به شناسنامه شماره ۱۷ کدملي ۲۹۹۱۱۰۸۸۰۰ صادره کرمان فرزند محمد در ششدانگ یکباب خانه به مساحت ۲۳۱ مترمربع پلاك شماره۲۵۹۳۳ فرعي از۲۷۸۷ اصلي واقع در بخش۳ حوزه ثبت ملك منطقه دو کرمان آدرس کرمان خیابان شیخ احمد کافی جنوبی کوچه اول داخل سمت راست فرعی اول خانه آخر خریداري از مالك رسمي آقاي محمود پورزاده حسیني محرز گردیده است.لذا به منظور اطلاع عموم مراتب در دو نوبت به فاصله ۱۵ روز آگهي مي شود در صورتي که اشخاص نسبت به صدور سند مالکیت متقاضي اعتراضي داشته باشند مي توانند از تاریخ انتشار اولین آگهي به مدت دو ماه اعتراض خود را به این اداره تسلیم و پس از اخذ رسید، ظرف مدت یك ماه از تاریخ تسلیم اعتراض، دادخواست خود را به مراجع قضایي تقدیم نمایند.بدیهي است در صورت انقضاي مدت مذکور و عدم وصول اعتراض طبق مقررات سند مالکیت صادر خواهد شد.

۱۴۰۴/۰۴/۱۶ تاریخ انتشار نوبت اول دوشنبه

۱۴۰۴/۰۴/۳۱ تاریخ انتشار نوبت دوم سه شنبه ۱۴۰۴۰۵۸۰۶-آ

محمود مهدی زاده رئیس ثبت اسناد و املاک منطقه دو کرمان

هیات موضوع قانون تعیین تکلیف وضعیت ثبتی اراضی و ساختمانهای فاقد سند رسمی

آگهی موضوع ماده ۳ قانون و ماده ۱۳ آئین نامه قانون تعیین تکلیف وضعیت ثبتی و اراضی و ساختمانهای فاقد سند رسمی

برابر رای شماره ۷۴۵- ۸/۴/۱۴۰۴هیات پنجم موضوع قانون تعیین تکلیف وضعیت ثبتی اراضی و ساختمانهای فاقد سند رسمی مستقر درواحد ثبتی حوزه ثبت ملک بهار تصرفات مالکانه بلامعارض متقاضی آقای مهدی رستمی فرزند اسماعیل بشماره شناسنامه ۱۶۰۵۵ صادره از بهار در ششدانگ یکقطعه باغ با کاربری مسکونی به مساحت ۲۸۱ مترمربع پلاک ۱۲۴۳۳ فرعی از ۱۳۹ اصلی مفروز و مجزی شده از پلاک ۲۲۹ فرعی از ۱۳۹ اصلی واقع در بخش چهار حوزه ثبت ملک بهار خریداری مع الواسطه از مالک رسمی آقای امیرهوشنگ بهمنی و سایرین محرزگردیده است. لذا به منظور اطلاع عموم مراتب در دو نوبت به فاصله ۱۵ روز آگهی می شود در صورتی که اشخاص نسبت به صدور سند مالکیت متقاضی اعتراضی داشته باشند می توانند از تاریخ انتشار اولین آگهی به مدت دو ماه اعتراض خود را به این اداره تسلیم و پس از اخذ ،رسید ظرف مدت یک ماه از تاریخ تسلیم اعتراض دادخواست خود را به مراجع قضایی تقدیم نمایند. بدیهی است در صورت انقضای مدت مذکور و عدم وصول اعتراض طبق مقررات سند مالکیت صادرخواهد شد.(۱۳۱) آ-۱۴۰۴۰۵۸۲۲

تاریخ انتشار نوبت اول: ۱۴۰۴/۴/۱۶

تاریخ انتشار نوبت دوم : ۱۴۰۴/۴/۳۱

حسین مرادی - رئیس ثبت اسناد واملاک شهرستان بهار

هیات موضوع قانون تعیین تکلیف وضعیت ثبتی اراضی و ساختمانهای فاقد سند رسمی

آگهی موضوع ماده ۳ قانون و ماده ۱۳ آئین نامه قانون تعیین تکلیف وضعیت ثبتی و اراضی و ساختمانهای فاقد سند رسمی برابر رای شماره ۱۴۰۴۶۰۳۲۶۰۰۹۰۰۱۳۰۷مورخه ۱۴۰۴/۰۴/۰۴هیات موضوع قانون تعیین تکلیف وضعیت ثبتی اراضی و ساختمانهای فاقد سند رسمی مستقر در واحد ثبتی حوزه ثبت ملک فامنین تصرفات مالکانه بلا معارض متقاضی آقای احمد غفاری فرزند حسین بشماره شناسنامه ۱۰۹۲ صادره از کبودرآهنگ در یک قطعه زمین مزروعی به مساحت ۹۶۱۵/۲۷ متر مربع از پلاک ۹۹ اصلی واقع در بخش پنج همدان حوزه ثبت ملک فامنین اراضی ماماهان خریداری از مالک رسمی آقای قربانعلی صمدی محرز گردیده است. لذا به منظور اطلاع عموم مراتب در دو نوبت به فاصله ۱۵ روز آگهی می شود در صورتی که اشخاص نسبت به صدور سند مالکیت متقاضی اعتراضی داشته باشند می توانند از تاریخ انتشار اولین آگهی به مدت دو ماه اعتراض خود را به این اداره تسلیم و پس از اخذ ،رسید ظرف مدت یک ماه از تاریخ تسلیم ،اعتراض دادخواست خود را به مراجع قضایی تقدیم نمایند. بدیهی است. در صورت انقضای مدت مذکور و عدم وصول اعتراض طبق مقررات سند مالکیت صادر خواهد شد.(م الف ۴۰۴) ۱۴۰۴۰۵۸۰۸-آ

تاریخ انتشار نوبت اول : ۱۴۰۴/۰۴/۱۶ تاریخ انتشار نوبت دوم : ۱۴۰۴/۰۴/۳۱

رضا بیات - رئیس ثبت اسناد و املاک شهرستان فامنین

هیات موضوع قانون تعیین تکلیف وضعیت ثبتی اراضی و ساختمانهای فاقد سند رسمی

آگهی موضوع ماده ۳ قانون و ماده ۱۳ آئین نامه قانون تعیین تکلیف وضعیت ثبتی و اراضی و ساختمانهای فاقد سند رسمی برابر آراء شماره۱۴۰۴۶۰۳۲۶۰۰۹۰۰۰۲۶۳و۱۴۰۴۶۰۳۲۶۰۰۹۰۰۰۲۶۴و۱۴۰۴۶۰۳۲۶۰۰۹۰۰۰۲۶۵و۱۴۰۴۶۰۳۲۶۰۰۹۰۰۰۲و۶۶و۱۴۰۴۶۰۳۲۶۰۰۹۰۰۰۲۶۷و۱۴۰۴۶۰۳۲۶۰۰۹۰۰۰۲۶۸و ۱۴۰۴۶۰۳۲۶۰۰۹۰۰۰۲۶۹و۱۴۰۴۶۰۳۲۶۰۰۹۰۰۰۲۷۰و۱۴۰۴۶۰۳۲۶۰۰۹۰۰۰۲۷۱و۱۴۰۴۶۰۳۲۶۰۰۹۰۰۰۲۷۲و۱۴۰۴۶۰۳۲۶۰۰۹۰۰۰۲۷۳و۱۴۰۴۶۰۳۲۶۰۰۹۰۰۰۲۷۴و۱۴۰۴۶۰۳۲۶۰۰۹۰۰۰۲۷۵و۱۴۰۴۶۰۳۲۶۰۰۹۰۰۰۲۷۶و۱۴۰۴۶۰۳۲۶۰۰۹۰۰۰۲۷۷و۱۴۰۴۶۰۳۲۶۰۰۹۰۰۰۲۷۸و۱۴۰۴۶۰۳۲۶۰۰۹۰۰۰۲۷۹و۱۴۰۴۶۰۳۲۶۰۰۹۰۰۰۲۸۰ومورخه۱۴۰۴/۰۱/۲۷و۹۰۰۱۰۴۷و۱۴۰۴۶۰۳۲۶۰۰۹۰۰۱۰۴۸ مورخه ۱۴۰۴/۰۳/۲۷ موضوع قانون تعیین تکلیف وضعیت ثبتی اراضی و ساختمانهای فاقد سند رسمی مستقر در واحد ثبتی حوزه ثبت ملک فامنین تصرفات مالکانه بلا معارض متقاضی آقای محمد فرهادی فرزند صفدر بشماره شناسنامه ۱۴۹۱ صادره ازایران در۲۰ قطعه زمین مزروعی به مساحت های ۷۹۴۶۱/۷۱متر مربع و ۲۲۶۱۴/۳۳متر مربع و ۱۷۹۳۱/۱۵ متر مربع و ۵۹۱۲۱/۲۶ متر مربع و ۹۶۹۶۳/۷۲ متر مربع و۴۲۳۶۷/۴۱متر مربع و ۱۹۲۷۹/۹۷ متر مربع و ۲۱۹۷۲/۲۹ متر مربع و ۶۲۲۴۲/۵۶ متر مربع و ۴۴۲۷۵/۵۷ متر مربع و ۱۳۸۸۹/۹۲ متر مربع و ۳۰۲۰/۳۹متر مربع و۴۱۷۸۷/۴۱ متر مربع و ۴۲۰۱۳/۵۲ متر مربع و ۳۸۸۱۸/۰۹ متر مربع و ۲۲۲۳۶/۶متر مربع و ۲۶۲۷۵/۷۹ متر مربع و ۸۱۴۴۴/۸۵ متر مربع و ۱۹۵۷۰/۲متر مربع و ۴۱۷۹۹/۹۳متر مربع از پلاک ۱۱۸ اصلی واقع در بخش پنج همدان حوزه ثبت ملک فامنین اراضی خماجین خریداری از مالک رسمی آقای علی صفدر فرهادی محرز گردیده است. لذا به منظور اطلاع عموم مراتب در دو نوبت به فاصله ۱۵ روز آگهی می شود در صورتی که اشخاص نسبت به صدور سند مالکیت متقاضی اعتراضی داشته باشند می توانند از تاریخ انتشار اولین آگهی به مدت دو ماه اعتراض خود را به این اداره تسلیم و پس از اخذ ،رسید ظرف مدت یک ماه از تاریخ تسلیم ،اعتراض دادخواست خود را به مراجع قضایی تقدیم نمایند. بدیهی است. در صورت انقضای مدت مذکور و عدم وصول اعتراض طبق مقررات سند مالکیت صادر خواهد شد.(م الف ۴۲) آ-۱۴۰۴۰۵۸۰۷

تاریخ انتشار نوبت اول : ۱۴۰۴/۰۴/۱۶ تاریخ انتشار نوبت دوم :۱۴۰۴/۰۴/۳۱

رضا بیات - رئیس ثبت اسناد و املاک شهرستان فامنین

آگهی موضوع ماده ۳ قانون و ماده ۱۳ ایین نامه قانون تعیین تکلیف وضعیت ثبتی و اراضی و ساختمان های فاقد سند رسمی

برابر رای شماره ۱۴۰۴۶۰۳۳۱۰۱۲۰۰۵۵۹۱ مورخ ۲۵/۳/۱۴۰۴ جلسه هیات موضوع قانون تعیین تکلیف وضعیت ثبتی اراضی و ساختمانهای فاقد سند رسمی مستقر در واحد ثبت ساوجبلاغ تصرفات مالکانه بلامعارض متقاضی حمیرا طاق بوستانی فرزند حسین بشماره شناسنامه ۱۱۲۶ نسبت به ششدانگ یکباب باغچه به مساحت ۶۲۴.۵۴ متر مربع ششصد و بیست و چهار مترو پنجاه و چهار دسی متر مربع - پلاک ثبتی ۱۸۹ اصلی واقع در عباس آباد جزء حوزه ثبتی ساوجبلاغ از مالکیت پرویز توانگر روستا برابر سند ۱۰۱۳ مورخ ۱۳۴۹.۸.۲۳ دفتر خانه ۲۵ کرج محرز گردیده است لذا به منظور اطلاع عموم مراتب در دو نوبت به فاصله ۱۵ روز در روزنامه های کثیر الانتشار و محلی همزمان در یک تاریخ چاپ و آگهی میشود در صورتیکه اشخاص نسبت به صدور سند مالکیت متقاضی اعتراضی داشته باشند میتوانند از تاریخ اولین آگهی به مدت دو ماه اعتراض خود را به این اداره تسلیم و پس از رسید، ظرف یک ماه از تاریخ تسلیم ،اعتراض در خواست خود را به مراجع قضایی تقدیم نمایند. بدیهی است در صورت انقضای مدت مذکور و عدم وصول اعتراض طبق مقررات قانونی سند مالکیت صادر خواهد شد.شناسه آگهی :۱۹۵۷۴۶۳ آ-۱۴۰۴۰۵۸۳۳

نوبت اول :۱۴۰۴/۴/۱۶ نوبت دوم :۱۴۰۴/۴/۳۱

بشیر نعیم زاده رئیس اداره ثبت اسناد و املاک ساوجبلاغ

آگهی موضوع ماده ۳ قانون تعیین تکلیف اراضی و ساختمان های فاقد سند مالکیت

برابر رای هیات قانون صدرالاشاره تصرفات مالکانه آقای / خانم اصغر محمدی محمد هاشم و حسین فیروزه فرزند جواد هر کدام نسبت به سه دانگ مشاع از ششدانگ یک قطعه باغ به مساحت ۳۵۳/۱۶ مترمربع تحت پلاک ۲۶۴ فرعی از ۳۷ اصلی روستای حسن ابدال بخش ۷ زنجان خریداری از آقای بهزاد باقری محرز گردید.لذا به منظور اطلاع عموم مراتب در دو نوبت به فاصله ۱۵ روز آگهي مي شود در صورتي که اشخاص نسبت به صدور سند مالکیت متقاضي اعتراضي داشته باشند مي توانند از تاریخ انتشار اولین آگهي به مدت دو ماه اعتراض خود را به این اداره تسلیم و پس از اخذ رسید، ظرف مدت یك ماه از تاریخ تسلیم اعتراض، دادخواست خود را به مراجع قضایي تقدیم نمایند.بدیهي است در صورت عدم وصول اعتراض در مهلت مقررطبق مقررات سند مالکیت صادر خواهد شد.

تاریخ انتشار نوبت اول:۱۴۰۴/۰۴/۱۶

تاریخ انتشار نوبت دوم:۱۴۰۴/۰۴/۳۱ آ-۱۴۰۴۰۵۸۵۵

سعید حسنی رئیس اداره ثبت اسناد و املاک زنجان

آگهی موضوع ماده ۳ قانون و ماده ۱۳ آئین نامه قانون تعیین تکلیف وضعیت ثبتی و اراضی و ساختمانهای فاقد سند رسمی

برابر رای شماره۱۴۰۴۶۰۳۲۷۰۰۹۰۰۲۴۳۷هیات اول/دوم موضوع قانون تعیین تکلیف وضعیت ثبتی اراضی و ساختمانهای فاقد سند رسمی مستقر در واحد ثبتی حوزه ثبت ملک زنجان بخش ۳ حوزه ثبت ملک خرمدره خریداری از مالک رسمی(احمد خانمحمدی)محرز گردیده است. لذا به منظور اطلاع عموم مراتب در دو نوبت به فاصله ۱۵ روز آگهی می شود در صورتی که اشخاص نسبت به صدور سند مالکیت متقاضی اعتراضی داشته باشند میتوانند از تاریخ انتشار اولین آگهی به مدت دو ماه اعتراض خود را به این اداره تسلیم و پس از اخذ رسید ظرف مدت یک ماه از تاریخ تسلیم اعتراض دادخواست خود را به مراجع قضایی تقدیم نمایند. بدیهی است در صورت انقضای مدت مذکور و عدم وصول اعتراض طبق مقررات سند مالکیت صادر خواهد شد. آ-۱۴۰۴۰۵۸۵۸

تاریخ انتشار نوبت اول : ۱۴۰۴/۰۴/۱۶ تاریخ انتشار نوبت دوم : ۱۴۰۴/۰۴/۳۱

ناصر کلانتری رئیس ثبت اسناد و املاک

آگهی موضوع ماده ۳ قانون و ماده ۱۳ آئین نامه قانون تعیین تکلیف وضعیت ثبتی و اراضی و ساختمانهای فاقد سند رسمی

برابر رای شماره ۱۴۰۴۶۰۳۲۷۰۰۹۰۰۲۱۱۳هیات اول/دوم موضوع قانون تعیین تکلیف وضعیت ثبتی اراضی و ساختمانهای فاقد سند رسمی مستقر در واحد ثبتی حوزه ثبت ملک خرمدره تصرفات مالکانه بلامعارض متقاضی آقای/خانم چنگیز کلانتری فرزند مرحوم قسمت علی بشماره شناسنامه ۱۰۹۵۰ صادره از در ششدانگ یک قطعه باغ به مساحت ۳۱۳ مترمربع از پلاک شماره ۴۰ اصلی واقع در زنجان بخش ۳ حوزه ثبت ملک خرمدره خریداری از مالک رسمی(اقدس صدری و خود متقاضی)محرز گردیده است. لذا به منظور اطلاع عموم مراتب در دو نوبت به فاصله ۱۵ روز آگهی می شود در صورتی که اشخاص نسبت به صدور سند مالکیت متقاضی اعتراضی داشته باشند میتوانند از تاریخ انتشار اولین آگهی به مدت دو ماه اعتراض خود را به این اداره تسلیم و پس از اخذ رسید ظرف مدت یک ماه از تاریخ تسلیم اعتراض دادخواست خود را به مراجع قضایی تقدیم نمایند بدیهی است در صورت انقضای مدت مذکور و عدم وصول اعتراض طبق مقررات سند مالکیت صادر خواهد شد. آ-۱۴۰۴۰۵۸۵۹

تاریخ انتشار نوبت اول : ۱۴۰۴/۰۴/۱۶ تاریخ انتشار نوبت دوم : ۱۴۰۴/۰۴/۳۱

ناصر کلانتری رئیس ثبت اسناد و املاک

آگهی موضوع ماده ۳ قانون تعیین تکلیف اراضی و ساختمان های فاقد سند مالکیت

برابر رای هیات قانون صدرالاشاره تصرفات مالکانه آقای / خانم رسول ناصری فرزند خسرو نسبت به ششدانگ یک قطعه زمین مزروعی به مساحت ۹۴۱۵/۵۸ مترمربع تحت پلاک ۱۸۹ فرعی از ۶۹ اصلی روستای مهتر بخش ۷ زنجان خریداری از آقای عیوض حقی محرز گردید.لذا به منظور اطلاع عموم مراتب در دو نوبت به فاصله ۱۵ روز آگهي مي شود در صورتي که اشخاص نسبت به صدور سند مالکیت متقاضي اعتراضي داشته باشند مي توانند از تاریخ انتشار اولین آگهي به مدت دو ماه اعتراض خود را به این اداره تسلیم و پس از اخذ رسید، ظرف مدت یك ماه از تاریخ تسلیم اعتراض، دادخواست خود را به مراجع قضایي تقدیم نمایند.بدیهي است در صورت عدم وصول اعتراض در مهلت مقررطبق مقررات سند مالکیت صادر خواهد شد.آ-۱۴۰۴۰۵۸۵۲

تاریخ انتشار نوبت اول:۱۴۰۴/۰۴/۱۶ تاریخ انتشار نوبت دوم:۱۴۰۴/۰۴/۳۱

سعید حسنی رئیس اداره ثبت اسناد و املاک زنجان

آگهی موضوع ماده ۳قانون تعیین تکلیف اراضی و ساختمان های فاقد سند مالکیت

برابر آراء هیات قانون صدرالاشاره تصرفات مالکانه آقای قنبر محمدی فرزند باقر نسبت به ششدانگ اعیان به انضمام ۹۲شعیر عررصه از ششدانگ ۲ قطعه زمین مزروعی در پلاک ۱۸۹ اصلی روستای تازه کند بخش ۷ زنجان خریداری از آقای باقر محمدی به شرح ذیل محرز گردید. لذا به منظور اطلاع عموم مراتب در دو نوبت به فاصله ۱۵ روز آگهي مي شود در صورتي که اشخاص نسبت به صدور سند مالکیت متقاضي اعتراضي داشته باشند مي توانند از تاریخ انتشار اولین آگهي به مدت دو ماه اعتراض خود را به این اداره تسلیم و پس از اخذ رسید، ظرف مدت یك ماه از تاریخ تسلیم اعتراض، دادخواست خود را به مراجع قضایي تقدیم نمایند.بدیهي است در صورت عدم وصول اعتراض در مهلت مقررطبق مقررات سند مالکیت صادر خواهد شد.

۱-پلاک۴۱ فرعی به‌مساحت۳۷۴۵/۰۳ مترمربع ۲-پلاک۴۰ فرعی به‌مساحت۳۲۱۶/۳۱ مترمربع

تاریخ انتشار نوبت اول:۱۴۰۴/۰۴/۱۶ آ-۱۴۰۴۰۵۸۵۳

تاریخ انتشار نوبت دوم:۱۴۰۴/۰۴/۳۱

سعید حسنی رئیس اداره ثبت اسناد و املاک زنجان

آگهی موضوع ماده ۳ قانون و ماده ۱۳ آئین نامه قانون تعیین تکلیف وضعیت ثبتی و اراضی و ساختمانهای فاقد سند رسمی

برابر رای شماره ۱۴۰۴۶۰۳۲۷۰۰۹۰۰۱۹۴۷ هیات اول/دوم موضوع قانون تعیین تکلیف وضعیت ثبتی اراضی و ساختمانهای فاقد سند رسمی مستقر در واحد ثبتی حوزه ثبت ملک خرمدره تصرفات مالکانه بلامعارض متقاضی آقای/خانم کریم آقامیری فرزند یوسف بشماره شناسنامه ۶۳۷ صادره از در ششدانگ یک باب عمارت به مساحت ۷۰/۰۷ مترمربع از پلاک شماره ۴۰ اصلی واقع در زنجان بخش ۳ حوزه ثبت ملک خرمدره خریداری از مالک رسمی(فرهاد سلیمانی فرزند حسن)محرز گردیده است. لذا به منظور اطلاع عموم مراتب در دو نوبت به فاصله ۱۵ روز آگهی می شود در صورتی که اشخاص نسبت به صدور سند مالکیت متقاضی اعتراضی داشته باشند میتوانند از تاریخ انتشار اولین آگهی به مدت دو ماه اعتراض خود را به این اداره تسلیم و پس از اخذ رسید ظرف مدت یک ماه از تاریخ تسلیم اعتراض دادخواست خود را به مراجع قضایی تقدیم نمایند. بدیهی است در صورت انقضای مدت مذکور و عدم وصول اعتراض طبق مقررات سند مالکیت صادر خواهد شد. آ-۱۴۰۴۰۵۸۵۷

تاریخ انتشار نوبت اول : ۱۴۰۴/۰۴/۱۶ تاریخ انتشار نوبت دوم : ۱۴۰۴/۰۴/۳۱

ناصر کلانتری رئیس ثبت اسناد و املاک

هیات موضوع قانون تعیین تکلیف وضعیت ثبتی اراضی و ساختمانهای فاقد سند رسمی

آگهی موضوع ماده ۳ قانون و ماده ۱۳ آئین نامه قانون تعیین تکلیف وضعیت ثبتی و اراضی و ساختمانهای فاقد سند رسمی برابر رای شماره ۱۴۰۴،۳۴۰۰ و ۱۴۰۴،۲۷۹۴ هیات اول / دوم موضوع قانون تعیین تکلیف وضعیت ثبتی اراضی و ساختمانهای فاقد سند رسمی مستقر در واحد ثبتی حوزه ثبت ملک بردسکن تصرفات مالکانه بلا معارض متقاضی آقای مهدی شرافتی فرزند حبیب بشماره شناسنامه ۱ در ششدانگ یک قطعه باغ به مساحت ۲۲۳۹،۴۷ متر مربع تمامی پلاک ۱۸۰ فرعی از ۸۳ اصلی واقع در بخش ۴ شهرستان بردسکن خریداری از فاطمه پیغمبری و ششدانگ یک قطعه باغ به مساحت ۳۱۷۳۳،۷۳ متر مربع قسمتی از پلاک