قدس

روزنامه صبح ایران

WWW.QUDSONLINE.IR

چهارشنبه ۸ مرداد ۱۴۰۴

۵ صفر ۱۴۴۷ ۳۰ جولای ۲۰۲۵ سال سی و هشتم شماره ۱۰۷۰۵

۸ صفحه ۴ صفحه رواق ۴ صفحه ویژه میهن و خراسان

قیمت تک شماره ۶۰۰۰ تومان

بایدهای داستان‌گویی درباره شهدای کودک‌ونوجوان کربلا برای بچه‌های امروز

وقتی لطیف و نرم از عاشورا قصه می‌گوییم

رهبر معظم انقلاب در مراسم بزرگداشت شهدای جنگ تحمیلی ۱۲روزه دو نقطه طلایی ایران اسلامی و هدف دشمنان در ضربه‌زدن به آن‌ها را تشریح و تبیین کردند

بنای ایران بر دین و دانش

- ملت عزیز ایران در جنگ ۱۲روزه قدرت، عزم و اراده، استقامت و دست پر خود را به دنیا نشان داد
- آنچه دشمنان به‌عنوان قضیه هسته‌ای و حقوق بشر و... می گویند بهانه است؛ مخالفت آن‌ها با دین و دانش مردم ماست
- ما در راه تقویت ایمان و گسترش و تعمیق دانشمان قدم‌های بلندی برخواهیم داشت و خواهیم توانست ایران را به اوج ترقی و افتخار برسانیم

Leader.ir

۲

بزرگداشت شیخ شهاب‌الدین سهروردی

روایتی از مراسم سفره حضرت رقیه(س) که در بولوار سجاد مشهد برگزار شد

عرض ارادتی عاشقانه به سه‌ساله امام حسین علیه‌السلام

پرچم ایران در کنار پرچم عزای عاشورا سراسر خیابان را آراسته بود؛ خیابانی برای پذیرایی از میهمانان بی‌بی سه‌ساله، پوشیده با فرش‌های حرم مطهر رضوی که عبور از آن حال دل آدمی را دگرگون می کرد...

یادداشت

۲ ۵ نکته درباره استحکام ایران و استیصال دشمن

علیرضا تقوی‌نیا

گفت‌وگو با محمد درویش و اسماعیل کهرم درباره ردپای ناپیدای آب در سبک زندگی ایرانی

آب را وِل نکنیم

۵

سالانه بیش از ۳۰هزار آمریکایی با گلوله کشته می‌شوند

جامعه خشن در غرب وحشی

۳

ماجرای ازکارافتادن برخی گیرنده‌های تلویزیونی در یکی‌دو روز اخیر چه بود؟

دردسرهای خیلی هوشمند

۸

فراخوان مناقصه

دانشگاه علوم پزشکی مشهد

شرح در صفحه ۴

ف/۱۴۰۴۰۷۱۴۱

آگهی مناقصه ۱۴۰۴/م/۱۵

دانشگاه علوم پزشکی و خدمات بهداشتی درمانی مازندران

شرح در صفحه ۳

ف/۱۴۰۴۰۷۱۵۵

سفارش آگهی خیلی آسان و راحت ۳۷۰۸۸ سازمان آگهی های روزنامه قدس

آگهی مناقصه محدود جهت تامین نیروی انسانی

موسسه چاپ و انتشارات آستان قدس رضوی در نظر دارد به منظور تامین نیروی انسانی مورد نیاز خود جهت انجام امور تولیدی و خدماتی و اداری در محل دفتر مرکزی موسسه واقع در بولوار اخوان ثالث و مرکز بین المللی چاپ و نشر قرآن کریم واقع در جاده قوچان، شهرک صنعتی فردوسی مطابق با برنامه ریزی و اعلام موسسه از خدمات شرکتهای واجد شرایط در زمینه تامین نیروی انسانی استفاده نماید. لذا متقاضیان می توانند جهت دریافت اسناد شرکت در مناقصه و عودت آن ظرف مدت حداکثر ۱۵ روز پس از درج آگهی به آدرس: مشهد. بلوار سجاد. ابتدای بولوار اخوان ثالث امور اداری و منابع انسانی موسسه چاپ و انتشارات آستان قدس رضوی مراجعه نمایند. موسسه در رد یا قبول پیشنهادات مختار می باشد.

لازم بذکر است حقوق پرسنل زیر مجموعه و کارمزد شرکت تامین کننده، با فاصله زمانی دو ماهه پرداخت خواهد گردید (بدیهی است شرکت تامین کننده نیرو میبایست نسبت در پرداخت حقوق به پرسنل، به صورت ماهیانه اقدام نماید).

۱۴۰۴۰۷۱۴۰

آگهی دعوت به مجمع عمومی عادی به طور فوق العاده صاحبان سهام

شرکت سیمان لار سبزوار (سهامی عام) به شماره ثبت ۱۳۵۳ و شناسه ملی ۱۰۳۸۰۱۳۱۸۹۶

سیمان لار سبزوار Sabzavar Lar Cement

زمان و محل برگزاری مجمع:

حسب درخواست تعدادی از سهامداران (مالک ۲۰،۰۶ درصد سهام) مبنی بر تشکیل جلسه مجمع عمومی عادی به طور فوق العاده (اعمال ماده ۹۵ اصلاحیه قانون تجارت)، بدینوسیله از کلیه سهامداران محترم شرکت سیمان لار سبزوار (سهامی عام) و یا نمایندگان قانونی آنها دعوت به عمل می آید تا در جلسه مجمع عمومی عادی به طور فوق العاده این شرکت که راس ساعت ۱۰:۰۰ صبح روز چهارشنبه مورخ ۱۴۰۴/۰۶/۱۲ در محل تالار کاشفی، مجتمع فرهنگی هنری اسرار واقع در سبزوار میدان لاله تشکیل می گردد حضور بهم رسانند.

در ضمن امکان مشاهده مستقیم جلسه فوق الذکر به صورت زنده از طریق پیوندهای زیر فراهم می باشد. http://dima.csdiran.ir و http://www.sabzevarcement.com

دستور جلسه: ۱- انتخاب اعضاء هیأت مدیره شرکت

خواهشمند است سهامداران محترم و یا نمایندگان قانونی آنها جهت دریافت برگ حضور در جلسه در تاریخ ۱۴۰۴/۰۶/۱۱ از ساعت ۰۹:۰۰ لغایت ۱۷:۰۰ با در دست داشتن مدارک شناسایی (اصل کارت ملی) و اصل وکالت نامه رسمی و یا معرفی نامه به امور سهام شرکت واقع در سبزوار خیابان مطهری نبش مطهری ۱۰ شرکت سیمان لار سبزوار مراجعه نمایند.

حضور در مجمع یک ساعت قبل از شروع آن با در دست داشتن اصل مدارک شناسایی و برگ حضور در جلسه الزامی است.

سهامداران محترم جهت اطلاع بیشتر می توانند به سایت www.codal.ir مراجعه و یا با شماره ۴۴۰۲۲-۰۵۱ تماس حاصل نمایند.

هیات مدیره شرکت سیمان لار سبزوار (سهامی عام)

۱۴۰۴۰۷۱۷۴ ف

آگهی مناقصه عمومی یک مرحله ای (نوبت اول)

شـــرکت صنایع معادن و عمران رضوی در نظر دارد تهیه ، ساخت و اجرای عملیات اسکلت فلزی یکی از پروژه های خود را به پیمانکاران واجد شرایط واگذار نماید ؛ متقاضیان محترم می توانند برای مشاهده و دریافت اسناد به سایت www.rimc.ir مراجعه نمایند.

روابط عمومی شرکت صنایع معادن و عمران رضوی

۱۴۰۴۰۷۱۶۴

آگهی مزایده عمومی (نوبت اول)

شرکت صنایع معادن و عمران رضوی در نظر دارد دو باب واحد تجاری (هایپرمارکت و رســـتوران) از مجتمع رفاهی بین راهی امام رضـــا (ع) واقع در کیلومتر ۸ محور بندرگز به گلوگاه (استان گلستان) را از طریق مزایده عمومی به صورت اجاره سه ساله واگذار نماید.

جهت دریافت اسناد به سایت www.rimc.ir مراجعه فرمایید .

روابط عمومی شرکت صنایع معادن و عمران رضوی

۱۴۰۴۰۷۱۶۵

« فراخوان ارزیابی کیفی جهت برگزاری مناقصه عمومی » نوبت اول

وزارت نیرو شرکت مهندسی آب و فاضلاب کشور — شرکت آب و فاضلاب استان خراسان رضوی

شرکت آب و فاضلاب استان خراسان رضوی در نظر دارد ارزیابی کیفی جهت برگزاری مناقصه عمومی یک مرحله ای به شرح ذیل از طریق سامانه تدارکات الکترونیک دولت برگزار نماید. کلیه مراحل برگزاری فراخوان ارزیابی کیفی از دریافت وتحویل اسناد استعلام ارزیابی کیفی تا ارسال دعوتنامه ، از طریق درگاه سامانه تدارکات الکترونیک دولت (ستاد) به آدرس www.setadiran.ir انجام خواهد شد و لازم است مناقصه گران در صورت عدم عضویت قبلی ، مراحل ثبت نام در سایت مذکور و دریافت گواهی امضای الکترونیکی را جهت شرکت در مناقصه محقق سازند . تاریخ انتشار فراخوان در سامانه ۱۴۰۴/۰۵/۰۷ می باشد. اطلاعات و اسناد مناقصه عمومی پس از برگزاری فرایند ارزیابی کیفی و ارسال دعوتنامه از طریق سامانه ستاد به مناقصه گران ارسال خواهد شد.

ردیف	موضوع مناقصه	شماره فراخوان	مبلغ برآورد کار
۱	خرید، تهیه مصالح و تجهیزات، ساخت، حمل، تخلیه، نصب و راه اندازی تعداد دو دستگاه پکیج تصفیه فاضلاب به ظرفیت هر یک ۲۰۰ مترمکعب در شبانه روز شهر کاشمر	۲۰۰۴۰۰۱۴۴۶۰۰۰۰۷۹	۱۰۰،۰۰۰،۰۰۰،۰۰۰ ریال (بحروف: یکصد میلیارد ریال)،

مهلت دریافت اسناد مناقصه: ۱۴۰۴/۰۵/۱۵ مهلت تحویل پیشنهادها: ۱۴۰۴/۰۶/۰۴

دفتر روابط عمومی و آموزش همگانی شرکت آب و فاضلاب استان خراسان رضوی

۱۴۰۴۰۷۱۳۱

فراخوان ارزیابی کیفی جهت برگزاری مناقصه عمومی یک مرحله ای با ارزیابی فشرده » نوبت اول

وزارت نیرو شرکت مهندسی آب و فاضلاب کشور — شرکت آب و فاضلاب استان خراسان رضوی

شرکت آب و فاضلاب استان خراسان رضوی در نظر دارد تجدید مناقصه عمومی با ارزیابی فشرده به شرح جدول ذیل از طریق سامانه تدارکات الکترونیک دولت برگزار نماید. کلیه مراحل برگزاری فراخوان مناقصه عمومی، از طریق درگاه سامانه تدارکات الکترونیک دولت (ستاد) به آدرس www.setadiran.ir انجام خواهد شد ولازم است مناقصه گران در صورت عدم عضویت قبلی، مراحل ثبت نام در سایت مذکور ودریافت گواهی امضای الکترونیکی را جهت شرکت در مناقصه محقق سازند.تاریخ انتشار فراخوان در سامانه ۱۴۰۴/۰۵/۰۷ می باشد . اطلاعات واسناد و دعوتنامه مناقصه عمومی موضوع فوق الذکراز طریق سامانه ستاد به مناقصه گران ارسال خواهد شد.

ردیف	موضوع مناقصه	شماره فراخوان	مبلغ برآورد کار
۱	برونسپاری فعالیتهای بهره برداری و نگهداری از تاسیسات اب شرب امور آب و فاضلاب شهرستان گناباد	۲۰۰۴۰۰۱۴۴۶۰۰۰۰۸۵	۱۰۶،۵۱۹،۷۹۰،۸۷۶ (صد و شش میلیارد و پانصد و نوزده میلیون و هفتصد و نود هزار و هشتصد و هفتاد و شش ریال)

مهلت دریافت اسناد مناقصه: ۱۴۰۴/۰۵/۱۳ مهلت تحویل پیشنهادها:۱۴۰۴/۰۵/۲۸

دفتر روابط عمومی و آموزش همگانی شرکت آب و فاضلاب استان خراسان رضوی

۱۴۰۴۰۷۱۵۹

سالن‌های مجهز و مدرن همایش و کنفرانس خبری مؤسسه فرهنگی قدس

سالن همایش	سالن کنفرانس خبری	اتاق ویژه جلسات
۲۲۰ نفر	۱۱۰ نفر	۲۵ نفر

شماره تماس رزرو و هماهنگی (۰۵۱)۳۷۶۸۵۰۱۱

مشهد؛ نبش سجادیک

ویدئو پرژکتور — پرده نمایش و تلویزیون — اتاق مانیتورینگ — تجهیزات صوتی پیشرفته — امکانات تصویربرداری — سالن پذیرایی مجزا

عارف: روابط راهبردی ایران و چین می‌تواند افزایش یابد
محمدرضا عارف، معاون اول رئیس جمهور در دیدار با اعضای اتاق بازرگانی و صنایع ایران و چین با بیان اینکه ایران و چین در طول قرن‌های گذشته روابط بازرگانی، فرهنگی و اجتماعی دیرینه‌ای داشته‌اند، گفت: روابط طرفین می‌تواند بر اساس این اشتراکات راهبردی در آینده توسعه پیدا کند.

به هیچ وجه به قول و تعهد آمریکایی‌ها اعتمادی نداریم
امیر سرلشکر موسوی، رئیس ستاد کل نیروهای مسلح در گفت‌وگوی تلفنی با سرلشکر امام‌علی صابرزاده همتای تاجیکستانی خود گفت: ما به هیچ‌وجه به قول و تعهد آمریکایی‌ها و صهیونیست‌ها اعتمادی نداریم و برای مقابله قاطع با شرارت احتمالی مجدد آن‌ها کاملاً آمادگی داریم.

نظر مردم درباره لایحه فضای مجازی شنیده می‌شود
فاطمه مهاجرانی، سخنگوی دولت در شبکه ایکس نوشت: رئیس جمهور دستور داده‌اند درباره لایحه فضای مجازی نظر مردم و متخصصان شنیده شود. دولت گفت‌وگو با نخبگان، رسانه‌ها و فعالان را آغاز کرده تا صدای همه شنیده شده و بهترین تصمیم به نفع کشور و آزادی بیان اتخاذ شود.

۹ معبر تهران به نام شهدای جنگ ۱۲روزه نام‌گذاری شد
در سیصد و چهل و پنجمین جلسه شورای اسلامی شهر تهران، پیشنهاد نام‌گذاری ۹ معبر به نام شهدای جنگ ۱۲روزه (سرداران شهید باقری، سلامی، حاجی‌زاده، رشید، شادمانی و دانشمندان هسته‌ای عباسی، طهرانچی، فقهی و مینوچهر) مطرح که بررسی‌ها برای تصویب آن انجام شد.

یادداشت

بمباران با طعم برندهای آمریکایی!

محمد ولیان پور | بیش از یک سال و نیم از فرمان رهبر معظم انقلاب مبنی بر قطع شریان‌های حیاتی رژیم صهیونیستی توسط کشورهای اسلامی و قطع ارتباطات سیاسی و اقتصادی با این رژیم برای جلوگیری از کمک به آن می‌گذرد. در این مدت تنها یمن بوده که چنین راهی را در پیش گرفته و مسیر ترانزیتی باب‌المندب را به روی شناورهای مرتبط با اسرائیل بسته است. تعدادی از کشورها به ویژه در آمریکای جنوبی نیز مبادلات اقتصادی خود با رژیم را کاهش داده‌اند؛ اما کشورهای مسلمانی که پیش از این به سمت عادی‌سازی روابط با اسرائیل حرکت کرده بودند، همچنان با تداوم روابط سیاسی اقتصادی خود با رژیم، عملاً به تجاوزها و جنایت‌های او کمک می‌کنند.
با وجود آنکه مردم ما به درستی از رویکرد ترکیه، جمهوری آذربایجان و برخی کشورهای عربی در روابط اقتصادی با صهیونیست‌ها ناراضی هستند، ولی در کمال تعجب نسبت به حضور برندهای تجاری حامی اسرائیل در کشورمان بی‌تفاوت هستیم! تاکنون بارها اسناد ارتباط مالی برخی شرکت‌های ایرانی با برندهای آمریکایی منتشر شده و از سوی دیگر اسناد غیر قابل انکاری نیز از حمایت این برند آمریکایی از رژیم صهیونیستی وجود دارد. بنابراین می‌توان نتیجه گرفت که طبق فتوای رهبر فرزانه انقلاب و بسیاری از مراجع تقلید، تولید و مصرف این کالاها مشمول حرمت شرعی است.
هر چند میزان بهره‌وری این برندها از بازار ایران و میزان کمکش از این محل به رژیم چندان درشت نیست و تأثیر زیادی بر اقتصاد اسرائیل ندارد، ولی به تعبیر رهبر معظم انقلاب «اندک کمکی به این رژیم، جزو زشت‌ترین و بدترین گناهان است». از این گذشته اثر روانی حضور این برندها در ایران و جریان‌سازی سیاسی و اقتصادی برای آمریکا و اسرائیل به شدت اهمیت دارد و با اثرگذاری بر سایر ارکان بازار، اثر قابل توجهی بر جای خواهد گذاشت. از همین رو است که با وجود تحریم‌های گسترده و جلوگیری از ورود بسیاری از محصولات به ایران، ورود چنین محصولاتی به کشور هیچ گاه مشمول تحریم نمی‌شود!
با وجود تلاش‌های مؤثر جهانی که برای تحریم این کالاها در بسیاری از کشورها و حتی در قلب اروپا در جریان است، صرف وجود گسترده چنین برندهایی در ایران نه تنها عادی‌سازی کمک به اسرائیل را در پی دارد، بلکه با نهادینه شدن آن‌ها در زندگی مردم، به وابستگی فرهنگی و هویت‌زدایی نیز منجر خواهد شد. مضاف بر اینکه صرفاً حمایت از اسرائیل نیست که حضور برندهای آمریکایی حامی اسرائیل را در ایران ناموجه می‌کند؛ بلکه حالا خود آمریکا هم با ما وارد جنگ شده و تأسیسات مهمی از کشور را بمباران کرده و دائماً برای ملت ایران چنگ و دندان نشان می‌دهد. در چنین فضایی چگونه می‌توان حضور برندی آمریکایی که به نماد سلطه آمریکا در جهان تبدیل شده را در ایران و آن هم در شهر مقدس مشهد تحمل کرد؟
البته تلاش برای خروج برندهای آمریکایی اسرائیلی از ایران به معنای تعطیلی کارخانه‌ها و بیکاری کارگران آن نیست؛ بلکه با تغییر برند و استفاده از برند وطنی و البته حمایت‌های دولتی و مردمی از شرکت تولیدکننده و کارکنان آن هیچ تهدیدی متوجه اقتصاد و بازار این محصولات نخواهد شد. چنین اقدامی در اوج نفرت از اسرائیل و آمریکا حتی می‌تواند بازارهای جدیدی را در میان انبوه مردم منطقه و جهان که به پویش تحریم پیوسته‌اند، به وجود آورد.

گزارش کوتاه

گله مجلس از مجلسی‌ها درباره دولت!

جاوید | تعامل هر چه بیشتر میان مجلس و دولت به عنوان دو نهاد قانون‌گذار و اجرایی در مسیر هم‌افزایی برای حل مشکلات مردم قطعاً راه‌گشاست، اما مدتی است حجم زیاد سؤالات نمایندگان از وزیران به عنوان یک اهرم نظارتی در اختیار وکلای ملت برای پاسخگو کردن کابینه، حتی صدای هیئت رئیسه مجلس را هم درآورده است. روز گذشته حمیدرضا حاجی بابایی، نایب رئیس مجلس در پاسخ به درخواست تعدادی از نمایندگان برای در دستور کار قرار گرفتن پرسش آن‌ها از وزیران، با بیان اینکه تاکنون ۲ هزار و ۲۳۸ سؤال از وزیران به ثبت رسیده است، متذکر شد: کمیسیون‌ها و نمایندگان باید دقت لازم را در اهمیت و نوع سؤالاتی که مطرح می‌شود، داشته باشند و سؤالاتی مطرح شود که در کشور تأثیرگذار باشد.
هفته گذشته نیز رئیس مجلس با دست گذاشتن روی این موضوع از طرح هزار و ۹۲۰ سؤال نمایندگان از وزیران خبر داده و گفته بود: برخی از سؤالات ضرورتی ندارد و برخی هم منطقه‌ای است، از رهبر معظم انقلاب در این باره تذکر گرفته‌ایم بنابراین باید به این مسائل توجه شود. اشاره قالیباف به دیدار نمایندگان با رهبر فرزانه انقلاب در ۲۱ خرداد ماه بود جایی که ایشان در آغاز به کار اجلاسیه دوم دوره دوازدهم مجلس، هدف از نظارت را «ارتقای کارآمدی دولت» دانستند و نمایندگان را از سؤال‌پیچ کردن و استیضاح که موجب اتلاف وقت وزیران می‌شود برحذر داشتند. با این حال طبق آمار ارائه شده، ثبت هزار و ۹۲۰ سؤال از وزیران در کمتر از یک سال از آغاز به کار دولت چهاردهم، آماری کم‌سابقه است. اگر چه این روند تأییدی بر تعامل خوب دولت و مجلس است با این حال در چنین شرایطی، دولت پزشکیان ناچار شده بخش قابل توجهی از زمان، انرژی و ظرفیت مدیریتی خود را صرف پاسخ‌گویی به نمایندگان کند که این وضعیت نه تنها تمرکز دولت را مختل می‌کند، بلکه می‌تواند روند اجرای برنامه‌ها را با چالش‌هایی جدی روبه‌رو کند از این رو لازم است مجلس در این باره تدبیری بیندیشد.

رهبر معظم انقلاب در مراسم بزرگداشت شهدای جنگ تحمیلی ۱۲روزه دو نقطه طلایی ایران اسلامی و هدف دشمنان در ضربه‌زدن به آن‌ها را تشریح و تبیین کردند

بنای ایران بر دین و دانش

به مناسبت چهلمین روز شهدای جنگ تحمیلی ۱۲روزه رژیم صهیونیستی بر ضد ملت ایران، روز گذشته مراسم بزرگداشت این شهدا از طرف رهبر معظم انقلاب اسلامی در حسینیه امام خمینی(ره) با حضور خانواده‌های شهدا و قشرهای مختلف مردم و همچنین با حضور جمعی از مسئولان برگزار شد. به گزارش پایگاه اطلاع‌رسانی دفتر رهبر معظم انقلاب، حضرت آیت‌الله العظمی خامنه‌ای در این مراسم طی سخنانی، این جنگ را موجب بروز اراده و قدرت جمهوری اسلامی و به رخ کشیدن استحکام بی‌نظیر پایه‌های آن خواندند و با تأکید بر اینکه علت اصلی دشمنی‌ها، مخالفت بدخواهان با ایمان، دانش و اتحاد ملت ایران است، گفتند: ملت ما به توفیق الهی راه تقویت ایمان و گسترش دانش‌های گوناگون را رها نخواهد کرد و به کوری دشمن خواهیم توانست ایران را به اوج ترقی و افتخار برسانیم.

■ **جنگ اخیر برای ما بی‌سابقه نبود**
رهبر معظم انقلاب با تسلیت دوباره به بازماندگان سرداران نظامی، دانشمندان و مردم عزیزی که در جنگ اخیر به شهادت رسیدند، خاطرنشان کردند: ملت ایران علاوه بر افتخارات بزرگی که در این ۱۲روز کسب کرد و امروز همه دنیا به آن اعتراف می‌کنند، توانست قدرت، استقامت، عزم و اراده و دست پُر خود را به دنیا نشان دهد طوری که همه قدرت جمهوری اسلامی را از نزدیک احساس کردند. ایشان تبلور استحکام بی‌نظیر پایه‌های جمهوری اسلامی را از دیگر امتیازات جنگ اخیر دانستند و افزودند: این حوادث برای ما بی‌سابقه نبود و جمهوری اسلامی در طول ۴۶ سال گذشته علاوه بر جنگ تحمیلی هشت ساله، بارها در مقابل حوادثی همچون کودتا، فتنه‌های گوناگون نظامی، سیاسی و امنیتی و وادار کردن افراد سست‌عنصر به اقدام در مقابل ملت قرار گرفته و همه توطئه‌های دشمن را خنثی کرده بود. ایشان، بنای جمهوری اسلامی را بر دو پایه «دین» و «دانش» خواندند و گفتند: مردم و جوانان ایران با تکیه بر این دو پایه دشمن را در میدان‌های مختلف به عقب‌نشینی وادار کردند و از این پس نیز همین گونه عمل خواهند کرد.

■ **علت ناراحتی دشمن، توانایی‌های علمی ایران**
ایشان علت اصلی مخالفت استکبار جهانی و در رأس آن آمریکای جنایتکار با جمهوری اسلامی را دین و دانش و اتحاد ایرانیان زیر سایه قرآن و اسلام دانستند و گفتند: آنچه آن‌ها به عنوان هسته‌ای، غنی‌سازی و حقوق بشر مطرح می‌کنند بهانه است و علت اصلی ناراحتی و مخالفت آن‌ها به میدان آمدن سخن نو و توانایی‌های جمهوری اسلامی در عرصه‌های گوناگون علمی و دانش‌های انسانی، فنی و دینی است. حضرت آیت‌الله العظمی خامنه‌ای با تأکید بر اینکه ملت ایران به توفیق الهی دین و دانش خود را رها نخواهد کرد، افزودند: ما در راه تقویت دین و گسترش و تعمیق دانش‌های گوناگون خود قدم‌های بلندی برخواهیم داشت و به کوری دشمن خواهیم توانست ایران را به اوج ترقی و افتخار برسانیم.
در این مراسم، چند تن از قاریان قرآن به تلاوت آیاتی از کلام‌الله مجید پرداختند و حجت‌الاسلام رفیعی نیز در سخنانی با استناد به خطبه ۱۸۲ نهج‌البلاغه به ویژگی‌های شهدای جنگ صفین اشاره کرد و این ویژگی‌ها را منطبق با شهدای جنگ تحمیلی ۱۲ روزه اخیر دانست. استوار بودن در مسیر، حرکت در راه حق، تلاوت قرآن و عمل به آن، احیای سنت‌های الهی، مقابله با بدعت‌ها، حضور در جهاد و تبعیت از رهبری معظم، هشت ویژگی بود که حجت‌الاسلام رفیعی به آن‌ها اشاره کرد و افزود: بر اساس تصریح قرآن، ایمان و توکل دو عامل اصلی نصرت الهی است که این دو عنصر در جنگ تحمیلی ۱۲روزه کاملاً مشهود و زمینه‌ساز ایستادگی و پیروزی ملت ایران بود. در این مراسم همچنین آقای محمدرضا بذری اشعاری در تجلیل از حماسه‌آفرینی شهیدان جنگ با دشمن صهیونیستی قرائت کرد و به مرثیه‌سرایی در مصائب آل‌الله(ع) پرداخت.

یادداشت

۵ نکته درباره استحکام ایران و استیصال دشمن

علیرضا تقوی‌نیا، تحلیلگر مسائل سیاسی | سخنان حضرت آیت‌الله العظمی خامنه‌ای در بزرگداشت مراسم شهدای جنگ اخیر در خصوص استحکام پایه‌های نظام اسلامی بسیار مهم بود و نشان از اعتماد به نفس مسئولان ایران و تلاش بدون نگرانی آن‌ها برای توسعه و پیشرفت کشور است.
در این خصوص چند نکته باید ذکر شود:
۱- در ۴۶ سال حیات انقلاب اسلامی تلاش‌های بسیار زیادی برای تضعیف استحکام و تاب‌آوری نظام اسلامی صورت گرفت به خصوص در سال‌های اخیر که شدیدترین تحریم‌ها علیه جمهوری اسلامی اعمال شد و همزمان در فضای مجازی نیز هزاران صفحه و کانال به تبلیغات منفی برای تأثیر بر مردم ایران پرداختند و ده‌ها شبکه ماهواره‌ای نیز سعی در تغییر اذهان عمومی ایرانیان داشتند. اما با وجود همه این تلاش‌ها و برنامه‌ریزی‌ها، دشمنان ایران در جنگ اخیر اتحاد و همبستگی بی‌مانند مردم و نظام جمهوری اسلامی را شاهد بودند که کاملاً خلاف پیش‌بینی و انتظار آنان بود.
۲- علاوه بر اتحاد مردم و نظام جمهوری اسلامی، مؤلفه‌های غیر نرم‌افزاری ایران نیز در جنگ اخیر متبلور شد به خصوص در حوزه قدرت موشکی که بر پیشرفته‌ترین سامانه‌های پدافندی دنیا غلبه و قابلیت‌های آفندی ایران را به دنیا اثبات کرد.
جنگ ۱۲ روزه، دست پُر حضرت آیت‌الله العظمی خامنه‌ای را در برابر دشمنان ایران به نمایش گذاشت و نشان داد ولایت فقیه در ایران هم از پشتیبانی عمومی برخوردار است و هم قدرت سخت برای پاسخ‌گویی و واکنش متقابل به دشمنانش را دارد.
۳- علاوه بر حمایت مردمی و قدرت نظامی، توان تاب‌آوری جمهوری اسلامی در جنگ اقتصادی را نیز باید به مؤلفه‌های پایداری نظام اسلامی اضافه کرد.
در ماه‌های اخیر با وجود تلاش آمریکا برای تنگ‌تر کردن حلقه محاصره اقتصادی ایران، بیشترین میزان نفت این کشور به چین فروخته می‌شود و ایالات متحده و متحدانش قادر نیستند حیات اقتصادی ایران را با خطر جدی مواجه کنند.
۴- برایند بالا بودن میزان تاب‌آوری اقتصادی جمهوری اسلامی، قدرت نظامی آن و حمایت بالای مردمی از سیاست‌های حاکمیت، دست رهبر معظم انقلاب را برای تصمیم‌گیری‌های مهم و راهبردی پُر کرده و ایشان با اعتماد بالا به مردم و مسئولان امر در برابر دشمن ایستادگی می‌کنند و طرح‌های آنان را به شکست می‌کشانند.
۵- به باور نگارنده، جنگ آخرین گزینه دشمن مستکبر برای سرنگونی یا تضعیف جمهوری اسلامی بود و آنان نه از روی ابتکار عمل بلکه از سر ناچاری و استیصال خطر درگیری نظامی با ایران را پذیرفتند اما به رغم تلاش‌های نظامی و امنیتی آن‌ها، نظام اسلامی از دل این جنگ قدرتمندتر و با صلابت بیشتری بیرون آمد و ایران پیش از این جنگ با پس از نبرد کاملاً متفاوت خواهد بود؛ هم از لحاظ مشروعیت مردمی و هم راهبردهای نظامی و هسته‌ای خود.

گزارش

پیگیری دلایل اهمیت حضور قالیباف در کنفرانس رؤسای مجالس جهان همزمان با تنش آفرینی آمریکا و جنایات صهیونیست ها در غزه

شنیدن پیام روشنگرایانه ایرانیان از تریبون ژنو

سیدحسین حسینی | در محیط آشفته کنونی منطقه و جهان تحت تأثیر اقدام‌های تهاجمی دولتمردان آمریکا و رژیم اشغالگر صهیونیستی، حضور در هر مجمع و نهاد بین‌المللی، فرصتی پیش روی مقامات کشورمان قرار می‌دهد تا ضمن تشریح و تبیین رویکرد صلح‌طلبانه جمهوری اسلامی در حوزه سیاست خارجی، منافع ملت ایران را مورد مطالبه قرار دهند. در این راستا سفر رئیس مجلس شورای اسلامی به ژنو به منظور شرکت در ششمین کنفرانس دوروزه رؤسای مجالس جهان که در حال برگزاری بوده، حائز اهمیت است. سخنرانی در نشست اصلی این کنفرانس، برگزاری دیدارهای دوجانبه و نشست با ایرانیان مقیم سوئیس از جمله برنامه‌های پیش‌بینی شده در جریان سفر رئیس مجلس است. اجلاس مذکور بالاترین سطح نشست در قوای مقننه دنیاست که هر پنج سال یک بار با همکاری سازمان ملل متحد برگزار شده و نقش مهمی در تقویت بُعد پارلمانی حکمرانی جهانی، ترویج چندجانبه‌گرایی و گفت‌وگوی بین‌پارلمانی دارد. ششمین کنفرانس جهانی رؤسای مجالس با شعار رسمی «همکاری پارلمانی و چندجانبه‌گرایی در جهانی آشفته؛ صلح، عدالت و نهادهای قوی برای همگان» برگزار می‌شود. در این دوره از نشست‌ها، ۱۱۲ هیئت پارلمانی شرکت می‌کنند که از این تعداد ۹۶ هیئت در سطح رئیس مجلس حضور دارند.

■ **فرصت مطالبه‌گری قانونی در برابر دشمنان**
رئیس مجلس کشورمان هم پیش از سفر به ژنو، درباره اهمیت اجلاس مذکور گفته بود: اجلاس اخیر فرصتی مغتنم برای جمهوری اسلامی در برابر دشمنان منطقه است؛ چرا که شاهد هستیم تنش‌های زیادی در سطح جهان و منطقه ما با توجه به رویکرد یکجانبه‌گرایی قدرت‌ها که منافعی را خارج از سرزمین‌های خود دنبال می‌کنند، وجود دارد که این رویکرد سبب افزایش بی‌ثباتی و تنش‌ها شده است. قالیباف در نشست «پایبندی به حقوق بین‌الملل و منشور ملل متحد برای تضمین صلح و امنیت بین‌المللی» که دیروز به ابتکار ایران در حاشیه ششمین کنفرانس رؤسای مجالس جهان در ژنو برگزار شد نیز با بیان اینکه اقدام‌های اسرائیل در غزه یادآور جنایت‌های نازی‌هاست؛ گفت: هر لحظه تأخیر در ایستادن مقابل اسرائیل مانند شراکت در جنایت‌های نازی‌های قرن ۲۱ است.
رئیس قوه مقننه در ادامه با اشاره به رویکرد تهاجمی آمریکا و رژیم صهیونیستی اظهار کرد: در ۱۳ ژوئن ۲۰۲۵، رژیم صهیونیستی با حمایت آمریکا به ایران حمله کرد که به شهادت بیش از هزار و ۱۰۰ نفر از جمله دانشمندان و کودکان انجامید. این حمله نقض آشکار حقوق بین‌الملل بود و ناکارآمدی نهادهای جهانی را به نمایش گذاشت. ایران در پاسخ به این تجاوز، در چارچوب حق دفاع مشروع، اقدام متقابل کرد و دشمن را به عقب‌نشینی واداشت. این پاسخ تنها یک پیروزی نظامی نبود، بلکه پیامی قاطع به جامعه جهانی بود: در برابر نازیسم مدرن، تنها راه، مقاومت است. ایران از غزه دفاع می‌کند نه به خاطر سیاست، بلکه به خاطر انسانیت. وی بیان کرد: غزه امروز تنها یک بحران منطقه‌ای نیست، بلکه آزمونی برای وجدان جهانی است. اگر نازی‌های زمانه در آنجا متوقف نشوند، آتش این فاجعه به سراسر جهان گسترش خواهد یافت. امروز لحظه تصمیم است؛ یا ایستادگی در برابر ظلم یا شریک شدن در تاریک‌ترین جنایت‌های تاریخ معاصر.

■ **دنیا مشتاق شنیدن حرف ایرانیان**
محمدکاظم انبارلویی، کارشناس مسائل سیاسی اما در گفت‌وگو با قدس در ارزیابی دلایل اهمیت حضور هیئت ایرانی در اجلاس ژنو، این سفر را فرصتی استراتژیک برای بازتاب قدرت ایران در عرصه جهانی دانست و گفت: پس از جنگ ۱۲روزه، چهره واقعی جمهوری اسلامی در منطقه و جهان برای افکار عمومی روشن شد؛ قدرتی که توانست در مواجهه مستقیم با آمریکا و رژیم صهیونیستی، آن‌ها را وادار به التماس برای آتش‌بس کند.
وی با اشاره به فضاسازی‌های رسانه‌ای پیش از درگیری، افزود: آمریکایی‌ها تصور می‌کردند ایران با یک ضربه فرو می‌پاشد؛ اما تنها چند روز پس از آغاز نبرد دریافتند خودشان در مسیر فروپاشی قرار گرفته‌اند، بنابراین پیروزی ایران نه فقط در میدان نبرد، بلکه در قاب رسانه‌ها و ذهن ملت‌ها تثبیت شد. اکنون نمایندگان ملت‌ها در ژنو مشتاق شنیدن صدای ملت ایران هستند و این وظیفه‌ای است که بر دوش هیئت ایرانی به ویژه آقای قالیباف گذاشته شده است.
این کارشناس مسائل سیاسی در خصوص یکی از محورهای کلیدی سخنان هیئت ایرانی در نشست ژنو، افزود: در شرایط کنونی دیگر تردیدی نیست که اسرائیل و آمریکا، تهدید اصلی صلح جهانی هستند. نه تنها در غزه، بلکه در سوریه، لبنان و حتی کشورهای عربی که روزگاری خیال می‌کردند با سازش امنیت می‌آورند، امروز طعم تهدید را چشیده‌اند. اسرائیل تنها با کشورهای محور مقاومت دشمنی نمی‌کند؛ بلکه یک رژیم بحران‌ساز برای منطقه و جهان است و باید در تریبون‌های بین‌المللی به‌عنوان عامل اصلی بی‌ثباتی معرفی شود.
انبارلویی در بخش دیگری از گفت‌وگوی خود با قدس به ادعاهای همیشگی آمریکا درباره برنامه هسته‌ای ایران اشاره کرد و گفت: در جریان جنگ اخیر، جهان با چشمان خود دید که نگرانی آمریکا نه سلاح هسته‌ای، بلکه اقتدار علمی جمهوری اسلامی ایران است. آن‌ها از نفسِ دانش هسته‌ای در ایران وحشت دارند، نه از بمب فرضی. وی در انتها تصریح کرد: در این محیط حضور ایران در اجلاس بین‌المجالس صرفاً حضور دیپلماتیک نیست، بلکه رونمایی از یک قدرت جدید منطقه‌ای و جهانی بوده که در نبردهای اخیر اثبات شده است. اکنون زمان تبیین این واقعیت است که در نظم جهانی آینده، ایران یک بازیگر ایستاده و صاحب اراده است، نه تماشاگر منفعل.

■ **تریبون آزادی‌خواهی و پیام روشنگری ایران**
محسن پاک‌آیین، دیپلمات پیشین و کارشناس مسائل بین‌الملل هم در گفت‌وگو با قدس درباره اهمیت حضور هیئت ایرانی به ریاست محمدباقر قالیباف در ششمین اجلاس رؤسای مجالس جهان در ژنو تأکید کرد: در شرایطی که رژیم صهیونیستی با تحمیل قحطی و کشتارهای فجیع در غزه، تصویری دردناک و کم‌نظیر در تاریخ معاصر خلق کرده، رساندن صدای این کودکان گرسنه و تشنه به جهان، یک ضرورت انسانی و سیاسی است.
وی تصریح کرد: ژنو به عنوان یکی از مقرهای اصلی سازمان ملل و مرکز پیگیری حقوق بشر، بهترین مکان برای اعلام حمایت قاطع ایران از آزادی فلسطین و محکومیت جنایت‌های رژیم صهیونیستی است. ارتباطات دوجانبه و چندجانبه رئیس مجلس با همتایان خود در کشورهای مختلف، فرصتی برای همگرایی و هم‌صدایی مجالس جهان در مقابل اقدام‌های رژیم صهیونیستی است. مجالس در جایگاه نمایندگان واقعی مردم می‌توانند نقشی فعال در تحریم‌های اقتصادی و سیاسی علیه این رژیم ایفا کنند. این بار دیگر زمان صدور بیانیه‌های بی‌اثر نیست؛ کشورهای اسلامی و جهان باید با تصویب قوانین الزام‌آور، موضعی قاطع و عملی در برابر اسرائیل اتخاذ کنند.
این دیپلمات پیشین کشورمان درباره دیگر موضوعات مهمی که در این اجلاس مورد انتظار است، گفت: حمله‌های اخیر رژیم صهیونیستی به سوریه و تهدیدهای توسعه‌طلبانه آن در منطقه، بیش از پیش نیاز به رایزنی میان کشورهای عرب و اسلامی را آشکار کرده است. این تحولات می‌تواند سرآغاز تجاوزهای بیشتر به کشورهای عراق، لبنان، مصر و حتی حوزه خلیج فارس باشد. همگرایی کشورهای اسلامی برای اتخاذ تدابیر اقتصادی و سیاسی علیه اسرائیل، کلید مقابله با این تهدید است و مجالس جهان می‌توانند این مسیر را هموار کنند. پاک‌آیین معتقد است: اگر بتوانیم در بیانیه پایانی اجلاس با قاطعیت بر محور شرارت بودن رژیم صهیونیستی و حمایت‌های آمریکا از آن تأکید کنیم و کشورهای فروشنده سلاح و حمایت‌کننده اقتصادی از این رژیم را متقاعد به قطع همکاری کنیم، این حضور برای ایران بسیار اثرگذار خواهد بود. تأثیرگذاری مواضع جمهوری اسلامی در این اجلاس می‌تواند به عنوان سندی بین‌المللی برای تحرکات آینده سیاسی و اقتصادی علیه رژیم صهیونیستی عمل کند و به ملت فلسطین امید و پشتیبانی واقعی بدهد.

بدترین نوع قحطی، اکنون در غزه جریان دارد

مرجع بین‌المللی اصلی در زمینه تشخیص بحران‌های غذایی در هشداری تازه روز گذشته اعلام کرد «بدترین سناریو ممکنِ قحطی، هم‌اکنون در نوار غزه در حال تحقق است» و پیش‌بینی کرد «در صورت عدم اقدام فوری، مرگ‌ومیر گسترده» در این منطقه رخ خواهد داد. فشارهای بین‌المللی اسرائیل را وادار کرد در اقداماتی نمایشی، آخر هفته گذشته برای چند ساعت حملاتش را متوقف یا اقدام به امدادرسانی هوایی کند. اما سازمان ملل و فلسطینیان حاضر در محل می‌گویند تغییر چندانی رخ نداده و مردم قحطی‌زده و ناامید همچنان با هجوم به کامیون‌های امدادی، بار آن‌ها را پیش از رسیدن به مقصد تخلیه می‌کنند. سازمان «طبقه‌بندی مرحله‌ای امنیت غذایی» یا «آی‌پی‌سی» اعلام کرده غزه از دو سال پیش در آستانه قحطی قرار داشته، اما تحولات اخیر، ازجمله محاصره‌های فزاینده و شدیدتر اسرائیل وضعیت را به‌طور چشمگیری وخیم‌تر کرده است.

اعلام رسمی قحطی در نقطه‌ای از جهان امری نادر بوده و برای این کار نیاز به داده‌هایی است که به دلیل نبود دسترسی کافی به غزه و محدودیت در جابه‌جایی درون منطقه، عمدتاً گردآوری آن‌ها ممکن نبوده است. آی‌پی‌سی تاکنون فقط چند بار اعلام رسمی قحطی کرده؛ یک بار سال ۲۰۱۱ در سومالی، سال‌های ۲۰۱۷ و ۲۰۲۰ در سودان جنوبی و سال گذشته در بخش‌هایی از دارفور غربی سودان.

سالانه بیش از ۳۰ هزار آمریکایی با گلوله کشته می‌شوند

جامعه خشن در غرب وحشی

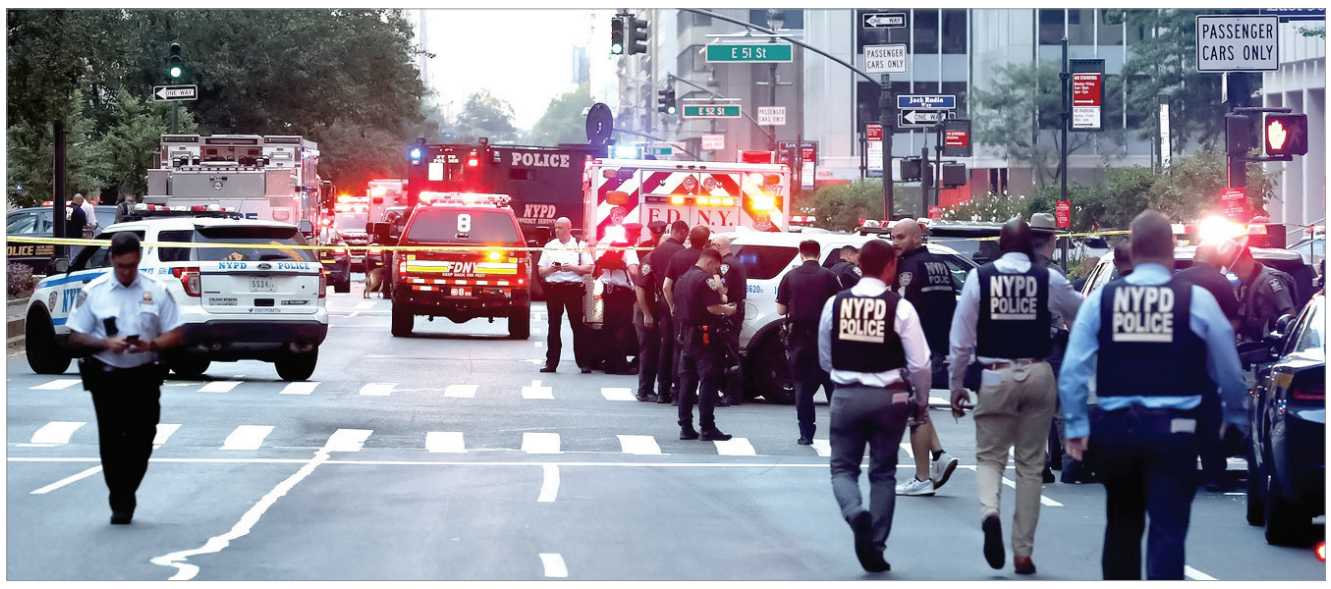

مهدی زارع | روز گذشته به وقت محلی در ایالات متحده، شین تامورای بیست‌وهفت‌ساله که نگهبان یک کازینو در لاس‌وگاس است با یک اسلحه ام۴ وارد ساختمانی اداری در منهتن شد و به روی افرادی که در این ساختمان بودند آتش گشود. بنابر گزارش آسوشیتدپرس، بی‌بی‌سی و یورونیوز، این ساختمان میزبان شرکت‌های بزرگی چون بلک‌استون، KPMG و دفتر لیگ ملی فوتبال است. در این حمله، چهار نفر از جمله یک افسر پلیس کشته و چند نفر دیگر زخمی شدند. ضارب، مجهز به جلیقه ضدگلوله و تفنگ ام۴، پس از حمله با شلیک به سینه خودش، خودکشی کرد. اریک آدامز، شهردار نیویورک این حادثه را «خشونت بی‌معنا» خواند. تحقیقات درباره انگیزه ضارب ادامه دارد. اما این همه ماجرا نیست. بنا بر داده‌های آرشیو خشونت‌های مسلحانه (GVA)، تا سال ۲۰۲۴ بیش از ۴۸۸ مورد تیراندازی جمعی (حوادث با دست‌کم چهار قربانی کشته یا زخمی) ثبت شده که نشان از ادامه روند افزایشی این حوادث دارد. مهم‌ترین نکته درباره تیراندازی‌ها در آمریکا اجتماعی شدن آن‌هاست. برعکس دیگر کشورها که عموماً تیراندازی‌ها ریشه در عملیات‌های تروریستی یا جنایات سازمان‌یافته مثل مافیا و گنگسترها دارد در ایالات متحده تیراندازی‌ها کاملاً اجتماعی است.

■ آمار خشونت‌های مسلحانه

به گزارش آرشیو خشونت‌های مسلحانه، در سال ۲۰۲۳ بیش از ۴۲ هزار نفر بر اثر خشونت‌های مرتبط با سلاح گرم و سرد جان باختند که بیش از نیمی از این مرگ‌ها به خودکشی با سلاح گرم مربوط بود. تا اکتبر ۲۰۲۴، GVA تعداد ۳۱۹ تیراندازی کور (حوادث تصادفی و بدون هدف مشخص) را ثبت کرد، یعنی بیش از یک حادثه در روز. این سازمان همچنین گزارش داده بیش از هزار و ۲۰۰ کودک و نوجوان زیر ۱۷ سال در سال ۲۰۲۴ در این حوادث کشته یا زخمی شدند.

بنا بر داده‌های مرکز کنترل و پیشگیری از بیماری‌ها (CDC) و Everytown for Gun Safety در سال ۲۰۲۴، رود آیلند به دلیل قوانین سختگیرانه مانند الزام بررسی پیشینه و آموزش برای خرید سلاح، با نرخ مرگ‌ومیر ناشی از سلاح گرم ۳/۱ به ازای هر ۱۰۰ هزار نفر، امن‌ترین ایالت آمریکا بوده، در حالی که ماساچوست (۳/۴)، هاوایی (۴/۵)، نیوجرسی (۵/۲) و نیویورک (۵/۴) در رتبه‌های بعدی قرار دارند؛ در مقابل، می‌سی‌سی‌پی به دلیل قوانین سهل‌انگارانه و نرخ بالای مالکیت سلاح با نرخ ۲۹/۷ ناامن‌ترین ایالت است و پس از آن لوئیزیانا (۲۸/۲)، نیومکزیکو (۲۷/۳)، آلاباما (۲۶) و مونتانا (۲۵) قرار دارند که نرخ‌های بالای قتل و خودکشی با سلاح گرم در آن‌ها شایع است.

■ ایالت‌های فقیر ناامن‌تر هستند

بنا بر داده‌های مرکز کنترل و پیشگیری از بیماری‌ها و اداره تحلیل اقتصادی ایالات متحده در سال ۲۰۲۳، ایالت‌های ثروتمندتر مانند کالیفرنیا (۸۷ هزار و ۵۰۰ دلار سرانه) و نیویورک (۸۱ هزار و ۱۰۰ دلار سرانه) معمولاً نرخ مرگ‌ومیر ناشی از سلاح گرم پایین‌تری داشته‌اند (به ترتیب ۸/۵ و ۵/۴ به ازای ۱۰۰ هزار نفر) که به قوانین سختگیرانه‌تر نسبت داده می‌شود. در مقابل، ایالت‌های با درآمد پایین‌تر مانند می‌سی‌سی‌پی (۴۲ هزار و ۴۰۰ دلار سرانه) و لوئیزیانا (۵۴ هزار و ۳۰۰ دلار سرانه) نرخ‌های بالاتری از خشونت مسلحانه داشته‌اند. به گزارش The BMJ در سال ۲۰۱۹، تحلیل آماری ضریب همبستگی پیرسون منفی ۰/۴۵ (p<۰/۰۵) را بین درآمد سرانه و مرگ‌ومیر ناشی از سلاح گرم نشان می‌دهد که بیانگر ارتباط منفی متوسط است. با این حال، استثناهایی مانند آلاسکا (درآمد سرانه ۷۴ هزار ۵۰۰ دلار، نرخ مرگ‌ومیر ۲۴/۵) نشان می‌دهد که عوامل فرهنگی و قانونی، مانند مالکیت گسترده سلاح نقش مهمی دارند.

■ صنعت اسلحه‌سازی و مالکیت سلاح

آزادی سلاح که ریشه در متمم دوم قانون اساسی دارد، تقاضا برای سلاح‌های گرم را افزایش داده و سود کلانی برای صنعت اسلحه‌سازی به همراه داشته است. قوانین سهل‌انگارانه در ایالت‌هایی مانند تگزاس و مونتانا که حمل مخفی بدون مجوز را مجاز می‌دانند، فروش سلاح را تقویت کرده‌اند. به گزارش NSSF (National Shooting Sports Foundation)، در سال ۲۰۲۴ حدود ۳/۹ میلیون نفر برای نخستین بار سلاح خریدند. انجمن ملی سلاح با لابی‌گری گسترده، بازار را برای تولیدکنندگان تقویت کرده است. بنا بر گزارش NSSF، تأثیر اقتصادی صنعت اسلحه‌سازی در سال ۲۰۲۴ بیش از ۶۳ میلیارد دلار بوده که ۲۸ میلیارد دلار آن از فروش مستقیم سلاح و مهمات (۱۷ میلیارد دلار تولید، ۱۱ میلیارد دلار خرده‌فروشی) بدست آمده است. شرکت‌هایی مانند Sturm, Ruger & Co و Smith & Wesson سالانه میلیون‌ها سلاح تولید می‌کنند. این صنعت همچنین ۱۰/۹۷ میلیارد دلار مالیات مستقیم و ۸۸۶ میلیون دلار مالیات غیرمستقیم تولید کرده است. به گزارش مرکز تحقیقات پیو در سال ۲۰۲۴، حدود ۳۲ درصد از بزرگسالان آمریکایی (تقریباً ۱۰۷ میلیون نفر) مالک سلاح هستند و ۴۴ درصد (حدود ۱۴۷ میلیون نفر) در خانوارهایی با حداقل یک سلاح زندگی می‌کنند. بنا بر Small Arms Survey و برآوردهای به‌روز تا سال ۲۰۲۵، حدود ۵۰۰ میلیون سلاح گرم در دست غیرنظامیان وجود دارد، یعنی ۱۲۰/۵ سلاح به ازای هر ۱۰۰ نفر (حدود ۱/۵ سلاح به ازای هر بزرگسال) که آمریکا را در رتبه اول جهان قرار می‌دهد. ایالت‌هایی مانند وایومینگ (۲۲۹ سلاح به ازای هر هزار نفر) بالاترین نرخ و رود آیلند و نیویورک (سه سلاح به ازای هر هزار نفر) کمترین نرخ را دارند.

■ نگرش مردم آمریکا به تیراندازی‌ها و علل آن

نظرسنجی‌های اخیر شکاف عمیق در دیدگاه‌های مردم آمریکا درباره تیراندازی‌ها را نشان می‌دهند. به گزارش گالوپ در اکتبر ۲۰۲۴، ۵۷ درصد از آمریکایی‌ها خواستار قوانین سختگیرانه‌تر برای کنترل سلاح هستند، اما این رقم نسبت به سال قبل کاهش یافته است. در این نظرسنجی، ۳۲ درصد معتقدند قوانین فعلی باید ثابت بمانند و ۱۰ درصد خواستار کاهش محدودیت‌ها هستند. دموکرات‌ها (۹۱ درصد) به شدت از قوانین سختگیرانه‌تر حمایت می‌کنند، در حالی که تنها ۲۴ درصد جمهوری‌خواهان و ۴۵ درصد مستقل‌ها با این نظر موافق‌اند. بنا بر نظرسنجی مرکز تحقیقات پیو در سال ۲۰۲۴، ۶۱ درصد از آمریکایی‌ها تیراندازی‌های جمعی را «مشکل بزرگ» می‌دانند، اما در مورد علل اصلی اختلاف نظر دارند. حدود ۴۹ درصد دسترسی آسان به سلاح را دلیل اصلی می‌دانند، در حالی که ۲۳ درصد مشکلات سلامت روان، ۱۴ درصد فرهنگ خشونت در رسانه‌ها و ۸ درصد نژادپرستی یا تنش‌های اجتماعی را مقصر می‌شمارند. به گزارش YouGov در سال ۲۰۲۳، ۵۳ درصد از آمریکایی‌ها معتقدند قوانین ضعیف کنترل سلاح مهم‌ترین عامل تیراندازی‌هاست، اما ۲۸ درصد مشکلات اجتماعی مانند فقر و نابرابری را برجسته‌تر می‌دانند. بنا بر نظرسنجی گالوپ در ژوئن ۲۰۲۲ پس از تیراندازی بوفالو، ۷۵ درصد از آمریکایی‌های آفریقایی‌تبار نگران حملات نژادپرستانه بودند که نشان‌دهنده تأثیر تنش‌های نژادی بر درک عمومی از خشونت مسلحانه است. به‌طور کلی، دموکرات‌ها دسترسی به سلاح و قوانین سهل‌انگارانه را مقصر اصلی می‌دانند، در حالی که جمهوری‌خواهان اغلب به مسائل روانی و اجتماعی اشاره می‌کنند.

■ عوامل ریشه‌ای خشونت‌های مسلحانه

باوجود این، خشونت‌های مسلحانه در آمریکا از عوامل متعددی نشأت می‌گیرد. قوانین سهل‌انگارانه در ایالت‌هایی مانند می‌سی‌سی‌پی دسترسی به سلاح‌های پرقدرت مانند AR۱۵ را آسان کرده و به سود صنعت اسلحه‌سازی افزوده است. بنا بر نظرسنجی گالوپ در سال ۲۰۲۴، ۹۱ درصد دموکرات‌ها از قوانین سختگیرانه حمایت کردند، در مقابل تنها ۲۴ درصد جمهوری‌خواهان.

فقر، نابرابری، مشکلات روانی و کمبود خدمات سلامت روان، به‌ویژه در ایالت‌های فقیرتر، خشونت را تشدید می‌کند. فرهنگ خشونت در رسانه‌ها نیز استفاده از سلاح را عادی‌سازی کرده است.

تیراندازی منهتن که جان چهار نفر را گرفت، بخشی از بحران گسترده خشونت‌های مسلحانه در آمریکاست. داده‌های GVA و CDC نشان می‌دهد ایالت‌های با قوانین ضعیف‌تر و درآمد پایین‌تر، مانند می‌سی‌سی‌پی، نرخ‌های بالای خشونت دارند، در حالی که ایالت‌های ثروتمندتر با قوانین سختگیرانه، مانند رود آیلند، امن‌تر هستند. آزادی سلاح، تقاضا و سود صنعت اسلحه‌سازی (۶۳ میلیارد دلار در سال) را تقویت کرده و با حدود ۵۰۰ میلیون سلاح در دست غیرنظامیان، آمریکا بالاترین نرخ مالکیت سلاح (۱/۵ به ازای هر بزرگسال) را دارد. نظرسنجی‌ها نشان می‌دهد مردم آمریکا دسترسی آسان به سلاح، مشکلات سلامت روان و تنش‌های اجتماعی را از عوامل اصلی تیراندازی‌ها می‌دانند، اما شکاف سیاسی میان دموکرات‌ها و جمهوری‌خواهان مانع توافق بر سر علل و راه‌حل‌هاست.

یادداشت

نظام سرمایه‌داری و مأموریت صهیونیسم

ابوالفضل شرفی | دشمنی صهیونیسم با ایران، بخشی از دشمنی او با غرب آسیاست که در اهمیت این منطقه برای نظام سرمایه‌داری ریشه دارد. برخلاف ادعای صهیونیست‌ها، گفتمان انقلابی جمهوری اسلامی نه تنها منشأ این دشمنی نیست بلکه فقط واکنشی در برابر آن است. اگر واقعیت سرمایه‌داری غرب را در متن تاریخ واکاوی کنیم، به‌جز انحصارگرایی، به صفت بارزی برای آن نخواهیم رسید و این صفت در تعریف رایج از سرمایه‌داری، به عنوان نظامی اقتصادی مبتنی بر مالکیت خصوصی و کسب حداکثر سود با راهبردهای عقلانیت و کارآفرینی نمی‌گنجد.

انحصارگرایی بین‌المللی، کشورها را به دو بخش مرکز و پیرامون تقسیم می‌کند. پیرامون، نیروی کار و مواد خام را به مرکز و مرکز، محصول قابل مصرف را به پیرامون عرضه می‌کند. انحصار هم در تقاضا و هم در عرضه صورت می‌گیرد. با انحصار در تقاضا، دست مردم پیرامون برای قیمت‌گذاری بر نیروی کار و مواد خام و با انحصار در عرضه، دست آن‌ها برای قیمت‌گذاری بر محصولات مورد نیازشان که توسط مرکز به فروش می‌رسد، بسته می‌شود. انحصارگرایی این فرصت را به مرکز می‌دهد تا نیروی کار و مواد خام را به کمترین قیمت از پیرامون خریداری کرده و محصولات خود را به بالاترین قیمت به آن بفروشد. حاصل چنین روندی، فقر روزافزون بخش بزرگی از مردم جهان است. کشورهای مرکز تاکنون انحصارگرایی را با سه روش استعمار کهن، نو و فرانو در کشورهای پیرامون پیش برده‌اند. در استعمار کهن که با جنگ جهانی دوم پایان یافت، کشورهای مرکز با اشغال نظامی کشورهای پیرامون، آشکارا امتیاز صادرات و وارداتشان را در انحصار گرفته و آن‌ها را از تبادل آزاد با کشورهای دیگر بازمی‌داشتند. در استعمار نو، سیاست‌های انحصارگرا از طریق دولت‌های دست‌نشانده، نهادهای بین‌المللی و شرکت‌های چندملیتی در پیرامون پیش می‌رود. استعمار فرانو، پیشرفته‌ترین روش انحصارگرایی است که در جریان آن، با پیشگیری از ارتقای سطح دانش کشورهای پیرامون و دستکاری فرهنگ آن‌ها، امکان هرگونه مقاومت در نطفه نابود می‌شود.

انحصارگرایی غرب به‌زودی بیشتر از هر نقطه دیگری از جهان، بر غرب آسیا متمرکز شد؛ چون مهم‌ترین ظرفیت‌ها و در عین حال بزرگ‌ترین تهدیدهای خود را در این منطقه یافت. ظرفیت‌ها عبارت‌اند از: ۱- ذخایر بزرگ نفت و گاز ۲- آبراه‌های بین‌المللی. این تهدیدها کشورهای غربی را واداشت انحصارگرایی در غرب آسیا را به‌طور عریان‌تری، زورمندانه کنند و این کار با تبدیل صهیونیسم از یک آرمان مذهبی به واقعیت سیاسی، صورت گرفت. بنابر اسناد تاریخی، آرمان صهیونیسم که عبارت است از تشکیل دولت یهودی در فلسطین، نخستین‌بار در قرن ۱۷ میلادی توسط پیوریتان‌های مسیحی مطرح شده بود. آنان معتقد بودند مقدمه ظهور مسیح، با بنای معبد سلیمان و تشکیل دولت یهودی فراهم می‌شود. در نیمه قرن ۱۹ با جدی شدن تهدید مسلمانان برای انحصارگرایی غرب، لرد ارل شافتسبُری هفتم، سیاستمدار انگلیسی گفت: «اسکان یهودیان در فلسطین نه تنها برای انگلستان که برای غرب متمدن سودمند خواهد بود». در ۱۸۴۰ روزنامه تایمز لندن آشکار کرد پنج قدرت بزرگ جهانی حامی استقرار یهودیان در فلسطین هستند. تئودور هرتسل، بنیان‌گذار صهیونیسم، اعلام کرد: «یهودیان حلّال مشکل غرب در خاورمیانه هستند». در یک جمله مأموریت صهیونیسم، هموار کردن مسیر غارتگری غربیان در غرب آسیا با پیشگیری قهرآمیز از وحدت و رشد علمی مسلمانان است.

آگهی مناقصه عمومی
شماره فراخوان سامانه ستاد: ۲۰۰۴۰۹۵۰۰۲۰۰۰۰۰۵

شماره مجوز مناقصه: ۱۰/۱۴۰۴/۱۰۶۴۴
موضوع :
مناقصه عمومی عملیات فنی و مهندسی و به زراعی و نگهداری فضای سبز پیمان ج ناحیه ۳ منطقه ده مشهد ۶۱۳,۳۸۹,۰۲۶,۳۸۸ ریال
جهت کسب اطلاعات بیشتر، دریافت اسناد و شرکت در مناقصه، به سامانه تدارکات الکترونیکی دولت (ستاد) به آدرس www.setadiran.ir مراجعه نمایید. این آگهی در روزنامه رسمی به آدرس www.rrk.ir نیز درج می گردد.
(امور قرارداد ها و پیمان های منطقه ده شهرداری مشهد)
شهرداری مشهد
۱۴۰۴۰۷۱۵۳

آگهی مناقصه ۱۵/م/۱۴۰۴
دانشگاه علوم پزشکی و خدمات بهداشتی درمانی مازندران

دانشگاه علوم پزشکی و خدمات بهداشتی درمانی مازندران

دانشگاه علوم پزشکی و خدمات بهداشتی درمانی مازندران در نظر دارد
از طریق سامانه تدارکات الکترونیکی دولت نسبت به انجام مناقصه خرید، حمل، تحویل و گارانتی تجهیزات ذخیره سازی مورد نیاز جهت امن سازی و حفظ دیتا های سازمانی از طریق بخش غیر دولتی اقدام نماید. از متقاضیان واجد شرایط جهت دریافت اسناد و تحویل پیشنهاد طبق برنامه زمان بندی ذیل دعوت بعمل می آید.
*مهلت دریافت اسناد :: از تاریخ ۱۴۰۴/۰۵/۰۸ لغایت ۱۴۰۴/۰۵/۱۱ .
*مهلت تحویل پیشنهاد:: ۱۴۰۴/۰۵/۲۱ .
*زمان گشایش پیشنهادها:: ۱۴۰۴/۰۵/۲۲ .
* مبلغ تضمین شرکت در فرآیند ارجاع کار:: به شرح مندرج در اسناد.
* محل دریافت اسناد و تحویل پیشنهادات:: سامانه تدارکات الکترونیکی دولت(ستاد) به آدرس WWW.SETADIRAN.IR. در ضمن به پیشنهاد های واصله خارج از درگاه سامانه تدارکات الکترونیکی دولت ترتیب اثرداده نخواهد شد.
نشانی:: ساری- میدان امام (ره)- سه راه جویبار- ابتدای بزرگراه بسیج - دانشگاه علوم پزشکی و خدمات بهداشتی درمانی مازندران- کد پستی : ۴۸۱۵۷۳۳۹۷۱
* اداره مناقصات و قراردادهای دانشگاه با شماره تلفن ۳۳۰۴۴۱۰۹-۰۱۱ و مدیریت آمار، فناوری اطلاعات و ارتباطات دانشگاه با شماره تلفن ۳۳۰۴۴۷۰۹-۰۱۱ آماده پاسخگویی به سؤالات می باشد.
۱۴۰۴۰۷۱۵۸/ف

آگهی دعوت مجمع عمومی عادی بطور فوق العاده شرکت احیاءِ صنایع خراسان ((سهامی عام))
بشماره ثبت ۱۱۳۲۱ و شناسه ملی ۱۰۳۸۰۲۷۰۲۷۷ ثبت شرکتهای مشهد

از کلیه سهامداران ، وکیل یا قائم مقام قانونی صاحب سهم و همچنین نماینده یا نمایندگان اشخاص حقوقی دعوت می گردد تا در جلسه مجمع عمومی عادی بطور فوق العاده شرکت احیاء صنایع خراسان برای سال مالی منتهی به ۱۴۰۳/۱۲/۳۰ که در روز شنبه مورخ ۱۴۰۴/۵/۱۸ ساعت ۹ صبح در محل دفتر شرکت واقع در مشهد - خیابان سلمان فارسی - بین سلمان فارسی ۴ و چهارراه کلاهدوز پلاک۹۹ تشکیل می گردد. حضور بهم رسانند .
دستور جلسه :
۱- گزارش هیئت مدیره و بازرس قانونی
۲- تصویب صورتهای مالی منتهی به سال مالی ۱۴۰۳/۱۲/۳۰
۳- انتخاب اعضاء اصلی و علی البدل هیئت مدیره
۴- تصمیم گیری در مورد میزان تقسیم سود
۵- انتخاب روزنامه کثیرالانتشار جهت درج آگهی های شرکت
۶- انتخاب حسابرس و بازرسان اصلی و علی البدل
۷- سایر مواردی که در صلاحیت مجمع عمومی عادی است
تذکر مهم :
۱- سهامداران محترمی که قصد شرکت در مجمع را دارند از تاریخ ۱۴۰۴/۵/۱۴ لغایت پایان وقت اداری مورخ ۱۴۰۴/۵/۱۵ می توانند از طریق تماس تلفنی با امور سهام شرکت به شماره ۰۵۱۳۸۴۱۸۱۸۸ و۰۵۱۳۸۴۱۸۱۹۹ ثبت نام نمایند . بدیهی است در روز مجمع تا قبل از شروع رسمی جلسه نیزبا در دست داشتن اصل کارت سهام و کارت ملی ،امکان ثبت نام خواهد بود
بدیهی است حضور سهامداران محترم در مجمع منوط به ارائه کارت ورود به جلسه خواهد.
۲- آن دسته ازسهامداران محترمی که امکان حضور در مجمع را ندارند ، می توانند مجمع مذکور را بصورت آنلاین از طریق پیوند https://www.aparat.com/ehya.co/live مشاهده نمایند.
هیئت مدیره شرکت احیاء صنایع خراسان
۱۴۰۴۰۷۱۴۳

افت فشار آب تا بارش‌های پاییز ادامه دارد

سخنگوی صنعت آب با تأکید بر اینکه با تعطیلی اداره‌ها در سه روز آخر هفته گذشته، برداشت کمتر از منابع آب سطحی را شاهد بودیم، خاطرنشان کرد: مدیریت مصرف باید برای همیشه مورد توجه قرار گیرد، اما تا احیای مخازن و شروع بارش‌های فصل پاییز این وضع ادامه دارد.عیسی بزرگ‌زاده با اشاره به اینکه تعطیلی منجر به کاهش ۴۱۸ هزار مترمکعبی مصرف آب شد، اظهار کرد: اکنون مخازن بتونی آب شهری نوسان‌های روزانه را کنترل می‌کنند که این مخازن با تعطیلی چهارشنبه هفته گذشته موفق به آبگیری شدند و همچنین میزان برداشت آب سطحی از مجموع پنج سد تهران نسبت به مدت زمان مشابه هفته قبل نیز کنترل شد.

وی گفت: اگر در فصل پاییز بارندگی‌های خوبی داشته باشیم حتماً سدها شرایط بهتری خواهند داشت، ولی به عنوان مسئول حوزه آب فرض را بر این می‌گذاریم که حتی در ماه اول زمستان هم بارندگی خوبی نداشته باشیم.

وی درباره پیشنهادهایی مبنی بر تعطیلی تهران به مدت یک هفته برای مدیریت مصرف آب و برق توضیح داد: اینکه بخواهیم تهران را به مدت یک هفته تعطیل کنیم باید مسیر خود را در دولت طی کند و مراجع ذی‌صلاح تصمیم بگیرند، ما نیز به عنوان شهروند از آن تبعیت خواهیم کرد.

یادداشت

بیکاری در راه است

رکود، شاخص فلاکت و مسئولیت دولت

علی محمدزاده | اقتصاد ایران در ماه‌های اخیر با چالش‌های متعددی روبه‌رو بوده است که از جمله مهم‌ترین آن‌ها می‌توان به نرخ بیکاری بالا، شاخص فلاکت فزاینده و تبعات رکود اقتصادی اشاره کرد. این عوامل در کنار هم، تصویری نگران‌کننده از آینده اشتغال در کشور ترسیم می‌کنند و ضرورت اتخاذ تدابیر فوری و مؤثر از سوی دولت را بیش از پیش آشکار می‌سازند.

■ **تحلیل وضعیت**

تورم: براساس اعلام مرکز آمار ایران، در تیرماه امسال شاخص قیمت مصرف‌کننده خانوارهای کشور نسبت به ماه گذشته ۳/۵ درصد و نسبت به ماه مشابه سال گذشته ۴۱/۲ درصد افزایش داشته است. از سوی دیگر بنا بر اعلام منابع رسمی تورم در بخش‌های تولیدی و خدماتی هم روند صعودی داشته که خود زمینه‌ساز افزایش اتفاق‌هایی چون تعدیل نیرو و مواردی از این دست است.

نرخ بیکاری: هرچند ممکن است آمار رسمی نرخ بیکاری در مقاطعی کاهشی به نظر برسد، اما نباید از عواملی چون افزایش جمعیت جوان کشور، ورود دانش‌آموختگان دانشگاهی به بازار کار و همچنین پدیده «شغل‌های کاذب» و «شغل‌های غیررسمی» غافل شد. بسیاری از افرادی که در آمارها به عنوان «شاغل» ثبت می‌شوند، در مشاغلی با درآمد ناچیز، امنیت شغلی پایین و بدون بیمه و مزایای کافی مشغول به کار هستند که عملاً نمی‌توان آن‌ها را به عنوان نیروی کار مولد و برخوردار از زندگی مناسب تلقی کرد.

شاخص فلاکت: شاخص فلاکت که از مجموع نرخ تورم و نرخ بیکاری بدست می‌آید، آینه‌ای تمام‌نما از مشکلات و معیاری مهم برای سنجش وضعیت رفاه عمومی جامعه است. در شرایط فعلی اقتصاد ایران، بالا بودن همزمان نرخ تورم و بیکاری، منجر به افزایش چشمگیر شاخص فلاکت شده است. درواقع شاخص فلاکت که در پایان سال گذشته ۴۰/۳ بود به عدد ۴۲/۲ واحد افزایش پیدا کرده است. این پدیده به معنای کاهش قدرت خرید مردم، افزایش فقر مطلق و نابرابری و درنهایت کاهش سطح رفاه و رضایتمندی عمومی است.

رکود اقتصادی؛ زمینه‌ساز تشدید بیکاری: رکود حاکم بر اقتصاد ایران که ناشی از عواملی چون تحریم‌ها، نوسان‌های ارزی، سیاست‌های انقباضی و عدم ثبات اقتصادی است، توان تولید را کاهش داده و سرمایه‌گذاری را متوقف کرده است. در چنین شرایطی، بنگاه‌های اقتصادی با کاهش تقاضا، افزایش هزینه‌ها و مشکلات نقدینگی مواجه شده و ناگزیر به تعدیل نیرو یا توقف فعالیت خود می‌شوند که این امر مستقیم به افزایش بیکاری دامن می‌زند.

■ **تبعات رکود و بیکاری**

افزایش فقر و نابرابری: بیکاری گسترده، طبقه محروم جامعه را گسترش داده و شکاف طبقاتی را عمیق‌تر می‌کند.

کاهش سرمایه‌گذاری و تولید: عدم اطمینان نسبت به آینده اقتصادی و نبود تقاضا، سرمایه‌گذاران را از ورود به عرصه تولید باز می‌دارد.

افزایش آسیب‌های اجتماعی: بیکاری به عنوان یکی از ریشه‌های اصلی جرم، اعتیاد و سایر آسیب‌های اجتماعی، امنیت روانی و اجتماعی جامعه را به مخاطره می‌اندازد.

مهاجرت نخبگان و نیروی کار ماهر: ناامیدی از آینده شغلی و اقتصادی، بسیاری از جوانان و متخصصان را به سمت مهاجرت سوق می‌دهد.

■ **نقش و وظایف دولت**

دولت به عنوان مسئول اصلی هدایت اقتصادی کشور، وظیفه سنگینی در قبال مدیریت بحران بیکاری و رکود اقتصادی برعهده دارد. در این راستا، اقدام‌های زیر ضروری به نظر می‌رسد:

ایجاد ثبات اقتصادی و مهار تورم: نخستین و مهم‌ترین گام، ایجاد ثبات در بازار ارز و کنترل تورم است. بدون مهار تورم، هرگونه تلاش برای رونق اقتصادی و اشتغال‌زایی بی‌ثمر خواهد بود.

حمایت از تولید و سرمایه‌گذاری: دولت باید با تسهیل‌گری در صدور مجوزها، رفع موانع تولید، ارائه تسهیلات حمایتی و کاهش هزینه‌های تولید، زمینه را برای رونق کسب‌وکارها فراهم کند.

اصلاحات ساختاری: انجام اصلاحات ضروری در نظام بانکی، مالیاتی و گمرکی و همچنین مبارزه قاطع با فساد، می‌تواند به بهبود فضای کسب‌وکار و افزایش سرمایه‌گذاری کمک کند.

هدایت نقدینگی به سمت تولید: جلوگیری از سفته‌بازی در بازارهای غیرمولد (مانند ارز، طلا و مسکن) و هدایت نقدینگی سرگردان به سمت بخش تولید، اقدامی حیاتی است.

توسعه آموزش فنی و حرفه‌ای: متناسب‌سازی آموزش‌های دانشگاهی و فنی‌وحرفه‌ای با نیازهای بازار کار و تقویت مهارت‌آموزی دانش‌آموختگان، می‌تواند به کاهش بیکاری آن‌ها کمک کند.

تقویت بخش خصوصی: واگذاری واقعی بنگاه‌های اقتصادی به بخش خصوصی و پرهیز از دخالت‌های دولتی غیرضروری، می‌تواند به افزایش بهره‌وری و ایجاد اشتغال پایدار منجر شود.

شفافیت و اطلاع‌رسانی: دولت باید با ارائه آمار دقیق و شفاف درخصوص وضعیت اشتغال و اقتصاد و همچنین تشریح برنامه‌های خود، اعتماد عمومی را جلب کرده و از انتشار اخبار ضد و نقیض جلوگیری کند.

سیاست‌های فعال بازار کار: طراحی و اجرای برنامه‌هایی برای حمایت از کارجویان، کاریابی و همچنین حمایت از کارفرمایان برای حفظ نیروی کار، امری ضروری است.

وضعیت فعلی اقتصاد ایران، زنگ خطری جدی درخصوص افزایش بیکاری در ماه‌های آینده است.

رکود اقتصادی و شاخص فلاکت بالا، پیامدهای ناگواری برای جامعه به همراه دارند. دولت با اتخاذ رویکردی تحول‌گرا، تمرکز بر مهار تورم، حمایت از تولید، اجرای اصلاحات ساختاری و ایجاد ثبات اقتصادی، می‌تواند مسیر را برای خروج از این بحران و ایجاد اشتغال پایدار هموار کند. بی‌توجهی به این هشدارها، آینده‌ای تاریک‌تر را برای اقتصاد و جامعه ایران رقم خواهد زد.

یارانه ایرانی همچنان به جیب خارج نشینان هم می‌رود

امتناع ۱۱ ساله از یک تکلیف قانونی!

فرزانه زراعتی | به تازگی گزارشی در یکی از خبرگزاری‌ها منتشر شد که در این گزارش آمده بود بسیاری از افرادی که سال‌هاست از کشور خارج شده‌اند همچنان در فهرست یارانه‌بگیران قرار دارند. براساس این گزارش حتی افرادی چون «مجتبی پورمحسن» خبرنگار رسانه صهیونیستی اینترنشنال که سال‌هاست از کشور خارج شده تا انتهای سال ۱۴۰۳ یارانه دریافت می‌کرده است!

آن‌طور که به‌نظر می‌رسد کم نیستند افرادی که مدت‌هاست از کشور خارج شده‌اند و همچنان دولت برای آن‌ها یارانه واریز می‌کند!

در دوره‌های مختلف بحث‌های بسیاری درمورد شمار ایرانیانی که خارج از کشور زندگی و یارانه دریافت می‌کردند، شد به طور مثال سال ۹۷ بود که کوچکی‌زاده، نماینده مردم رشت در مجلس شورای اسلامی اعلام کرد همچنان سرپرستان خانوار ۶ تا ۷ میلیون ایرانی خارج از کشور یارانه می‌گیرند. در آن زمان کوچکی‌زاده گفته بود پس از اینکه ما در مجلس قبل مطرح کردیم که حدود ۶ تا ۷ میلیون ایرانی خارج از کشور یارانه می‌گیرند و گزارش هیئت تحقیق و تفحص را به هیئت رئیسه ارائه دادیم، متأسفانه هیئت رئیسه مجلس دهم این گزارش را به قوه قضائیه ارائه نکرد!

البته در همان دوره سازمان هدفمندی یارانه‌ها این ادعای کوچکی‌زاده را تکذیب کرده بود، اما وی همچنان بر سر مواضع خود باقی مانده و تأکید می‌کرد این تعداد از ایرانیان خارج‌نشین یارانه دریافت می‌کنند و حالا که پرداخت یارانه به مجتبی پورمحسن، خبرنگار اینترنشنال تا انتهای سال ۱۴۰۳، رسانه‌ای شده، به نظر می‌رسد باوجود ادعاهایی که سازمان هدفمندی یارانه در آن سال‌ها داشته، هستند کسانی که مدت‌هاست خارج از کشور زندگی می‌کنند، اما همچنان یارانه می‌گیرند!

به‌صورت کلی مجلس از سال ۹۳، دولت را مکلف به حذف یارانه پردرآمدها کرده، اما از همان سال تاکنون این مصوبه مجلس روی زمین مانده و اجرایی نشده است؛ تا اینکه در سال ۱۴۰۳ طبق جزء (۶) بند (الف) تبصره (۸) ماده واحده قانون بودجه؛ سازمان هدفمندسازی یارانه‌ها موظف شد با همکاری وزارت تعاون، کار و رفاه اجتماعی درخصوص تجدیدنظر در مورد افرادی که یارانه آن‌ها حذف شده و همچنین نسبت به حذف یارانه خانوارهای غیرمشمول حمایت دولت به‌موجب آیین‌نامه‌ای که توسط وزارت تعاون، کار و رفاه اجتماعی و با همکاری سازمان برنامه و بودجه کشور و سازمان هدفمندسازی یارانه‌ها طی یک‌ماه از لازم‌الاجرا شدن قانون به‌تصویب هیئت وزیران می‌رسد، اقدام کند که متأسفانه به دلیل اتفاق‌هایی که برای دولت سیزدهم رخ داد تصویب این آیین‌نامه با تأخیر مواجه شد تا اینکه سرانجام در اواخر سال گذشته، دولت چهاردهم آیین‌نامه‌ای منتشر کرد که ۶ شاخص را برای حذف دهک‌های پردرآمد تعیین کرده بود. شاخص‌های تعیین شده در این آیین‌نامه شامل خانوارهای دارای املاک و مستغلات از جمله باغ‌ویلاهای مجلل (لوکس) با مجموع ارزش ریالی بالاتر از ۳۵ میلیارد تومان، خانوارهای دارای یک یا چند خودرو سواری یا وانت دواتاق (کابین) دارای شماره انتظامی شخصی با مجموع ارزش ۳ میلیارد تومان، خانوارهایی که درآمدهای آن‌ها بیش از سقف مشخص باشد، خانوارهایی که میزان خرید آن‌ها از طریق حساب‌های غیرتجاری از رقم تعیین‌شده بالاتر باشد، ایرانیان مقیم خارج از کشور براساس اعلام وزارت امور خارجه و خانوارهایی که بیش از پنج سفر خارجی در بازه یک‌ساله داشته‌اند، می‌شد. اما همچنان می‌شنویم برخی خانوارها نسبت به دهکی که دولت برای آنان در نظر گرفته شکایت دارند و یا خانوارهایی که باید در دهک بالای درآمدی قرار گیرند، اما در دهک‌های پایین‌تر جای گرفته‌اند.

■ **پایین بودن کیفیت تولید داده یکی از علل عدم توفیق سامانه رفاه ایرانیان**

حسن حسنخانی، کارشناس اقتصادی در گفت‌وگو با خبرنگار قدس اظهار کرد: متأسفانه در پرداخت یارانه معمولاً با دو نوع خطا مواجه هستیم خطای نوع اول یعنی کسی که مستحق دریافت یارانه باشد، ولی دولت به اشتباه وی را در فهرست دریافت یارانه قرار ندهد و خطای نوع دوم فردی مستحق دریافت یارانه نباشد، ولی دولت به اشتباه به وی یارانه بدهد. معمولاً خطای نوع اول تبعات اجتماعی بسیار زیادی برای دولت‌ها دارد و خطای نوع دوم نیز آثار بودجه‌ای و بار مالی زیادی برای دولت به‌وجود می‌آورد.

وی با بیان اینکه دولت‌ها بسته به امکانات و زیرساخت‌های داده‌ای، میزان خطای سیاستی در پرداخت یارانه را کاهش می‌دهند، ابراز کرد: در ایران، سامانه جامع رفاه ایرانیان (وزارت تکاور) مکلف به شناسایی، دهک‌بندی و حمایت هدفمند از خانوارهای مشمول دریافت یارانه است. این سامانه با وجود تکلیف قانونی برنامه ششم مبنی بر حذف دهک‌های پردرآمد از فهرست یارانه و با وجود تلاش‌های فراوان، تاکنون موفق به حذف سه دهک ثروتمند و تدقیق اطلاعات خانوارها برای دریافت یارانه‌ها نشده که یکی از مهم‌ترین علل در عدم توفیق این سامانه، پایین بودن کیفیت تولید داده به‌ویژه از سوی دستگاه‌های اجرایی در کشور است.

این کارشناس اقتصادی تأکید کرد: برای اصلاح وضع موجود، نیاز به ایجاد سامانه جدید نداریم، اما در سامانه‌های موجود ابتدا باید منطق تولید داده اصلاح شود و سپس این سامانه‌ها به یکدیگر متصل شوند تا امکان تقاطع‌گیری و پیکربندی صحیح اطلاعات تقویت شود. به عنوان مثال سال‌هاست سامانه جامع تجارت و سامانه مؤدیان ملزم به اتصال به یکدیگر شده‌اند، اما این اتفاق در سایه تعلل و عدم هماهنگی وزارت صمت و وزارت امور اقتصادی (سازمان امور مالیاتی) تاکنون رخ نداده است.

حسنخانی در توضیح اصلاح منطق تولید داده خاطرنشان کرد: منظور این است که دستگاه‌ها برای تولید داده‌ها از یک منطق واحد پیروی کنند؛ یعنی وزارت صمت، بانک مرکزی، گمرک، وزارت اقتصاد، سازمان هدفمندی یارانه‌ها، سازمان امور مالیاتی و... باید داده‌های مرتبط با افراد و خانوارها را به صورت سازگار و هماهنگ با هم تولید کنند.

■ **آیا علت اصلی، نبود بانک داده است؟**

وی در پاسخ به این پرسش که آیا علت واقعی عدم حذف یارانه اغنیا، نبود بانک داده است یا موضوع دیگری در میان است، خاطرنشان کرد: معمولاً دولت‌ها خودشان را به‌ویژه با قشر مرفه جامعه درگیر نمی‌کنند، چراکه ممکن است مقبولیت آن‌ها به‌طور معناداری کاهش یابد.

به گفته حسنخانی مهم‌ترین عامل اجرا نشدن تکلیف قانونی دولت درباره حذف ثروتمندان از دریافت یارانه، نه مسئله آماری، بلکه عزم و اراده کافی برای این کار نبوده است؛ چراکه یافتن آمار دقیق به‌خصوص با زیرساخت‌های داده‌ای موجود، چندان کار سختی نیست.

وی در بخش دیگری از سخنان خود به ایرانیانی که خارج از کشور زندگی می‌کنند، اما همچنان یارانه دریافت می‌کنند، گفت: موضوع چندان بزرگ نیست، برخی افراد مسافرت‌های خارج از کشور دارند و به صرف خروج آن‌ها سازوکاری برای قطع یارانه وجود ندارد؛ اما عمده افرادی که دارای مسافرت‌های متعدد خارج از کشور (به جز سفرهای درمانی و دانشجویی) هستند در زمره افراد مشمول دریافت یارانه قرار ندارند و باید از فهرست یارانه‌بگیران حذف شوند. این موضوع تاکنون در سامانه رفاه ایرانیان به عنوان متولی شناسایی افراد مشمول، لحاظ نشده که نیاز به تذکر دارد.

> مهم‌ترین عامل اجرا نشدن حذف ثروتمندان از دریافت یارانه، نه مسئله آماری، بلکه نبوده عزم و اراده کافی برای این کار است چراکه یافتن آمار دقیق کار سختی نیست، اما دولت‌ها خودشان را با قشر مرفه درگیر نمی‌کنند، زیرا ممکن است مقبولیت آن‌ها کاهش یابد

■ **تکلیف بر زمین مانده دولت درخصوص طرح سرشماری ثبتی مبنا**

این کارشناس اقتصادی یکی از تکالیف مهم دولت که متأسفانه بر زمین مانده را اجرای طرح سرشماری ثبتی مبنا عنوان و تصریح کرد: برای اجرای این نوع سرشماری در سال ۱۴۰۵؛ مرکز آمار، سرشماری نفوس و مسکن سال ۱۴۰۰ را لغو کرد، اما به نظر می‌رسد همچنان آمادگی لازم برای انجام سرشماری ثبتی مبنا در این مرکز ایجاد نشده است. به‌گفته حسنخانی ضعف زیرساخت آماری و داده‌ای کشور ریشه بسیاری از مشکلات سیاستی است که باید با پیگیری سازمان برنامه و نهادهای نظارتی به فوریت رفع تا اقتصاد کشور بتواند سیاست‌پذیر شود.

آگهی مناقصه عمومی
شماره فراخوان سامانه ستاد ۲۰۰۴۰۹۵۰۰۶۰۰۰۰۰۳

شهرداری مشهد
سازمان پایانه های مسافربری شهرداری مشهد

موضوع : مناقصه امور مربوط به حفظ و نگهداری فضای سبز پایانه ها و ایستگاه های سوار
مبلغ برآورد : ۴۰۵/۳۸۷/۱۲۵/۲۱۸ ریال
جهت کسب اطلاعات بیشتر، دریافت اسناد و شرکت در مناقصه ، به سامانه تدارکات الکترونیکی دولت (ستاد) به آدرس www.setadiran.ir مراجعه نمایید. این آگهی در روزنامه رسمی به آدرس www.rrk.ir نیز درج می گردد
۱۴۰۴۰۷۱۷۳

آگهی مفقودی
سند و فاکتور فروش خودرو سواری ام . وی . ام تیپ X۳۳ مدل ۱۳۹۱ رنگ آبی-متالیک به شماره پلاک ۴۵ ایران ۳۵۴ ص ۷۲ به شماره موتور gMVM۴۸۴FAFA۰۱۳۹۷۷ و شماره شاسی NATGBAXK۶A۱۰۱۴۰۵۶ مفقود گردیده و از درجه اعتبار ساقط می باشد.
۱۴۰۴۰۷۱۴۴

آگهی مفقودی مدرک تحصیلی
مدرک فارغ التحصیلی اینجانب محمد سلطانی قریب فرزند قنبر علی با شماره ملی ۰۷۷۹۵۲۹۱۱۱ صادره از درگز در مقطع کاردانی رشته کاردان فنی عمران - نقشه برداری صادره از دانشگاه آزاد اسلامی واحد تربت حیدریه مفقود گردیده است و فاقد اعتبار می‌باشد.از یابنده تقاضا می‌شود اصل مدرک را به دانشگاه آزاد اسلامی تربت حیدریه به نشانی: استان خراسان رضوی،شهرستان تربت حیدریه،شهرک ولی عصر صندوق پستی ۱۴۰،مجتمع دانشگاه آزاد اسلامی تربت حیدریه اداره امور فارغ التحصیلان ارسال نماید.
۱۴۰۴۰۷۱۳۶

آگهی مفقودی مدرک تحصیلی
مدرک موقت پایان تحصیلات اینجانب شیما کهندل فرزند رسول با شماره ملی ۰۶۷۰۱۷۴۸۴۱ صادره از بجنورد در مقطع کارشناسی رشته زیست شناسی گرایش دبیری صادره از دانشگاه آزاد اسلامی واحد مشهد مفقود گردیده است و فاقد اعتبار می‌باشد.از یابنده تقاضا می‌شود اصل مدرک را به دانشگاه آزاد اسلامی مشهد به نشانی: استان خراسان رضوی ،شهرستان مشهد، قاسم آباد - چهارراه استاد یوسفی - پردیس دانشگاهی دانشگاه آزاد اسلامی مشهد ،شهید سلیمانی ، اداره امور فارغ التحصیلان ارسال نماید.
۱۴۰۴۰۷۱۳۳

آگهی مفقودی
برگ سبز موتور سیکلت آشیل ۲۰۰CC مدل ۱۳۹۹ شماره پلاک ۶۵۱۲۹ ایران ۷۷۷ و شماره موتور ۲۰۰N۳L۱۴۷۰۳۲ شماره تنه N۳LACBKHDLSC۰۰۱۷۵ بنام نصیر مظلوم عطار مفقود گردیده و اعتبار ندارد.
۱۴۰۴۰۷۱۵۷

آگهی مفقودی
برگ سبز خودروی سواری پراید تیپ جی ال ایکس آی - رنگ نقره ای - متالیک مدل ۱۳۸۶ به شماره شهربانی ۷۷ ق ۷۳۱ ایران ۴۲ و شماره شاسی S۱۴۱۲۲۸۶۶۵۶۸۹۹ و شماره موتور ۲۲۲۱۹۴۲ به مالکیت فاطمه مقصودی مفقود گردیده و از درجه اعتبار ساقط می گردد.
۱۴۰۴۰۷۱۳۴

آگهی مفقودی
بدین وسیله به اطلاع همگان می رساند که برگ سبز خودرو اینجانب مهدی رضایی به کد ملی ۲۹۸۰۴۴۵۲۶۶ مربوط به خودرو سواری پژو تیپ۲۰۶ مدل ۱۳۸۳ رنگ خاکستری-متالیک به شماره پلاک ۴۵ ایران ۷۶۴ ط ۱۹ به شماره موتور FSM۸۴۶۸۶۴۶۱ و شماره شاسی ۸۳۶۱۶۵۱۳مفقود گردیده و از درجه اعتبار ساقط می باشد.
۱۴۰۴۰۷۱۴۶

آگهی مفقودی
برگ سبز خودروی سواری پراید تیپ صبا (جی. تی.ایکس) رنگ سفید- روغنی مدل ۱۳۷۷ به شماره شهربانی ۸۶ ص ۷۱۹ ایران ۳۶ و شماره شاسی S۱۴۱۲۲۷۷۵۵۹۷۳۳ و شماره موتور ۰۰۰۷۷۱۱۳ به مالکیت امیر رضا موسوی مفقود گردیده و از درجه اعتبار ساقط می گردد.
۱۴۰۴۰۷۱۳۷

آگهی مفقودی
برگ سبز پژو ۲۰۷ مدل ۱۳۹۷ به رنگ سفید روغنی پلاک ۶۲ س ۷۱۱ ایران ۷۴ شماره موتور ۰۰۲۲۲۹۰ B ۱۷۹ و شماره شاسی NAAR۰۳FE۰J۶۳۲۱۵۶ به مالکیت محمد علی فرقانی مفقود گردیده و از درجه اعتبار ساقط می باشد.
۱۴۰۴۰۷۱۰۸

آگهی دعوت مجمع عمومی عادی به طورفوق العاده شرکت پارس سیمرغ دارو دماوند (سهامی خاص) به شماره ثبت ۵۴۶۱۹ و شناسه ملی ۱۴۰۰۴۹۶۰۲۰۴

بدینوسیله از کلیه سهامداران شرکت پارس سیمرغ دارو دماوند (سهامی خاص) به شماره ثبت ۵۴۶۱۹ و شناسه ملی ۱۴۰۰۴۹۶۰۲۰۴ دعوت بعمل می آید تا در جلسه مجمع عمومی عادی به طور فوق العاده شرکت مذکور که در ساعت ۱۰ صبح مورخ ۱۴۰۴/۰۵/۲۰ آدرس شرکت : استان خراسان رضوی، شهرستان مشهد، بخش مرکزی، شهر مشهد، محله ابوطالب (ع)، بلوار شفا، میدان بوعلی، پژوهشکده بوعلی، ساختمان شماره ۳، اتاق ۲۰۳ کدپستی : ۹۱۹۶۷۷۰۰۷۰ تشکیل می‌گردد ، حضور بهم رسانند .

دستور جلسه مجمع عمومی عادی به طور فوق العاده
انتخاب بازرسین
انتخاب مدیران
انتخاب روزنامه کثیرالانتشار
تصویب صورت های مالی منتهی به سال ۱۴۰۳

هیات مدیره شرکت
۱۴۰۴۰۷۱۳۸

فراخوان مناقصه

دانشگاه علوم پزشکی مشهد

دانشگاه علوم پزشکی مشهد
اجرای بازسازی سوله شفا شماره ۲ پارک علم و فناوری سلامت به صورت دستمزدی را از طریق انجام مناقصه عمومی یک مرحله ای به متقاضیان واجد شرایط به شرح ذیل واگذار نماید. کلیه اطلاعات برگزاری مناقصه به شماره فراخوان ۲۰۰۴۰۰۰۰۶۰۰۰۰۰۵۰ اعم از شرایط، مهلت شرکت در فراخوان، اسناد و مدارک مناقصه، زمان و مکان بازگشایی پیشنهادها، در سامانه تدارکات الکترونیکی دولت (ستاد) به نشانی WWW.SETADIRAN.IR بارگذاری گردیده است.
قابل ذکر است : مبلغ پایه ۵۷،۰۱۳،۳۲۰،۸۳۴ ریال می باشد.
تضمین شرکت در مناقصه ۲،۹۰۰،۰۰۰،۰۰۰ ریال می باشد.
کلیه پیشنهادهای رسیده حداکثر ده روز پس از پایان مهلت ارسال مدارک، باز و قرائت خواهد گردید.
روابط عمومی دانشگاه علوم پزشکی مشهد
۱۴۰۴۰۷۱۳۹

آگهی مزایده نوبت دوم
یک واحد آپارتمان مسکونی به متراژ ۷۸ متر بصورت کلید نخورده واقع در قم- ۷۵ متری عماریاسر-خیابان آیت اله قدوسی بین کوچه ۸ و ۱۰ مجتمع اتحاد طبقه ۵ بصورت مزایده واگذار می گردد متقاضیان برای دریافت اسناد مزایده به شماره ۰۲۵۳۷۷۷۱۳۲۵ و ۰۹۱۲۳۱۹۵۱۵۴ تماس حاصل فرمایند.
۱۴۰۴۰۷۱۳۰

دعوتنامه تشکیل مجمع عمومی سالیانه صندوق قرض الحسنه امام زمان (عج) اسفراین نوبت دوم
با عنایت به اتمام دوره هیات مدیره، جلسه عادی هیات امناء صندوق قرض الحسنه امام زمان (عج) اسفراین به شماره ثبتی ۱ و شناسه ملی ۱۰۴۰۰۰۰۰۰۲۸ راس ساعت ۱۷ در روزیکشنبه ۱۴۰۴/۰۵/۱۹ در محل اتاق جلسات صندوق قرض الحسنه برگزار می گردد.
از کلیه اعضای محترم هیات امناء دعوت می شود جهت اخذ تصمیم نسبت به موضوعات ذیل راس ساعت و موعد مقرر در محل مذکور حضور بهم رسانید و یا وکیل یا نماینده خود را کتبا جهت حضور بهم رسانید.
دستور جلسه:
۱-استماع گزارش هیات مدیره
۲-انتخاب اعضاء هیات مدیره اصلی و علی البدل برای مدت ۲ سال
۳-انتخاب بازرسان اصلی وعلی البدل برای مدت یک سال
هیات مدیره صندوق قرض الحسنه امام زمان (عج) اسفراین
۱۴۰۴۰۷۱۵۲

کمبود ۵ هزار دستگاه آمبولانس در کشور
به گزارش برنا؛ محمدرضا ظفرقندی، وزیر بهداشت گفت: عمر استاندارد آمبولانس‌ها در دنیا هفت سال است، اما متأسفانه در کشور ما آمبولانس‌هایی با عمر ۱۶ سال هنوز در حال فعالیت هستند. در حال حاضر با کمبود ۵هزار آمبولانس مواجه هستیم.

سیاسی‌سازی نگران‌کننده علم
به گزارش قدس آنلاین؛ شاهین آخوندزاده، معاون تحقیقات و فناوری وزارت بهداشت در یادداشتی نوشت: در ماه‌های اخیر، بسیاری از مقالات به دلایلی غیرعلمی رد شده‌اند که بازتاب‌دهنده سیاسی‌سازی نگران‌کننده علم جهانی است. علم هرگز نباید قربانی سیاست شود.

انتقاد از وضعیت بیمارستان‌های دولتی
به گزارش ایسنا، مهدی فلاح، نماینده رشت در مجلس گفت: نبود نظارت و رهاشدگی در حوزه درمان موجب رنج و آزار مردم شده است؛ باید در مراکز درمانی دولتی زیرمیزی داده شود یا اینکه مردم به مراکز خصوصی مراجعه کنند.

خودمان را دست‌کم نگیریم
مینو محرز، متخصص بیماری‌های عفونی با ابراز تأسف از بی‌اعتمادی برخی به توان داخلی به برنا گفت: اینکه برخی تصور می‌کنند ایران قادر به تولید واکسن یا داروی باکیفیت نیست، تأسف‌برانگیز است. نباید خودمان را دست‌کم بگیریم.

گفت‌وگو با محمد درویش و اسماعیل کهرم
درباره ردپای ناپیدای آب در سبک زندگی ایرانی

آب را وِل نکنیم

محدثه رضایی | «آب هست، اما کم است». این جمله را همه در اخبار، سر کلاس‌ها، لابه‌لای گفت‌وگوهای خانوادگی، حتی روی بیلبوردهای شهری دیده و شنیده‌ایم، اما هیچ‌وقت نپرسیده‌ایم «کم بودن» یعنی چه؟

شاید کمتر کسی بداند هر ایرانی به‌طور میانگین، روزانه ۴هزارو۳۰۰ لیتر آب مصرف می‌کند. نه فقط آبی که می‌نوشیم یا در خانه مصرف می‌کنیم، بلکه آبی که در تولید یک لیوان چای، یک دست لباس یا حتی یک وعده غذا پنهان شده است.

این گزارش نگاهی دارد به مفهوم کمتر شناخته‌شده رد پای آب. اینکه چگونه مصرف ما بر منابع طبیعی فشار وارد می‌کند و چه باید کرد تا از مسیری که به خشکی، فرونشست و بحران ختم می‌شود، بازگردیم.

■ انگیزه مالی؛ مانع اصلی در مدیریت مصرف آب

محمد درویش، رئیس کمیته محیط زیست در کرسی سلامت اجتماعی یونسکو درباره اینکه در زمینه مدیریت مصرف آب اقدامات کافی صورت نگرفته و تمهیدات لازم برای همراه‌سازی شهروندان با سیاست‌های کاهش مصرف اجرایی نشده است، به خبرنگار ما می‌گوید: یکی از دلایل اصلی این وضعیت، ساختار درآمدی دستگاه متولی آب در ایران است که سود آن وابسته به فروش بیشتر آب است. به‌همین دلیل، این دستگاه انگیزه‌ای برای مدیریت مصرف ندارد؛ چرا که پرداخت حقوق کارکنان، مزایا و اجرای پروژه‌ها منوط به افزایش فروش آب است. در این ساختار، هرگونه تلاش برای کاهش مصرف به معنای کاهش درآمد تلقی می‌شود و این مسئله به تضاد منافع درون‌سازمانی منجر می‌شود.

او می‌افزاید: در یک مقایسه ساده، می‌توان این وضعیت را به کارگر پنچرگیری تشبیه کرد که درآمدش زمانی تأمین می‌شود که تعداد بیشتری لاستیک پنچر شود؛ چنین فردی هیچ‌گاه از لاستیکی حمایت نمی‌کند که هرگز پنچر نمی‌شود، زیرا این کار به زیان درآمدش خواهد بود. در شرایطی که ساختار حاکم بر کشور به‌گونه‌ای طراحی شده که شرکت‌های آب و فاضلاب باید به‌صورت مستقل عمل کرده و هزینه‌های خود، ازجمله حقوق کارمندان را از محل درآمدهای خود تأمین کنند، نمی‌توان انتظار داشت در حوزه مدیریت مصرف آب تحولی امیدوارکننده رخ دهد.

به گفته وی، وزارت نیرو نیز در این چارچوب باید صرفاً از محل درآمدهای خود تأمین هزینه کند که این وضعیت مانعی جدی برای اقدامات مؤثر در مدیریت مصرف به شمار می‌آید. البته این مسئله محدود به وزارت نیرو نیست. از زمانی که شهرداری‌ها به‌صورت مستقل اداره و موظف شدند برای خود درآمد ایجاد کنند و همچنین دهیاری‌ها از بودجه دولتی محروم شدند، آسیب‌های گسترده‌ای به محیط زیست وارد شده است. آلودگی به شدیدترین شکل افزایش یافته و تراکم‌فروشی به وضعیتی نگران‌کننده رسیده است؛ چرا که بخش عمده درآمد این نهادها از همین مسیر تأمین می‌شود. در حوزه پژوهش نیز زمانی که از پژوهشگران خواسته شد خود به دنبال مشتری برای تحقیقاتشان باشند، پژوهش‌های پایه‌ای و راهبردی عملاً کنار گذاشته شدند. به‌عنوان مثال، در زمینه منابع طبیعی، مشخص نیست چه کسی حاضر است برای کاهش یک درصدی نرخ بیابان‌زایی هزینه کند. در نتیجه، پژوهش‌های کلیدی جای خود را به تحقیقات سطحی و زرد داده‌اند و این موضوع کشور را به‌سمت ناپایداری‌های عمیق سوق داده است.

درویش خاطرنشان می‌کند: در حالی که ژست مدیریت مصرف آب در کشور گرفته می‌شود، اما در عمل، دستگاه‌های متولی به دلیل نبود سود مستقیم، تمایلی به حرکت در این مسیر ندارند. تا زمانی که مدیریت مصرف برای این نهادها سودآور نباشد، اقدامات اجرایی مؤثر در این حوزه شکل نخواهد گرفت. در مقایسه با بودجه‌های کلانی که در وزارت نیرو برای ساخت سد، طراحی طرح‌های انتقال آب و شیرین‌سازی آب اختصاص داده می‌شود، اعتبارات مربوط به اقدامات فرهنگی در حوزه مدیریت مصرف بسیار ناچیز است. این نسبت همچنین در مقایسه با بودجه‌هایی که می‌توان برای تشویق شهروندان به استفاده از تجهیزات سازگار با محیط زیست صرف کرد، نابرابر و غیرقابل مقایسه است. به عنوان نمونه، اگر شهروندی از شیرهای هوشمند یا سیستم‌های کاهنده مصرف آب استفاده کند، می‌توان با ایجاد سازوکارهایی مانند صدور تأییدیه از سوی کارشناسان وزارت نیرو، بخشی از هزینه‌های آن را جبران کرد یا در مورد استفاده از کولرهای سازگار با محیط زیست که تا ۴۰ درصد مصرف آب و انرژی را کاهش می‌دهند، می‌توان با ارائه حمایت‌های مالی، شهروندان را به سمت این تغییر سوق داد.

■ مقصر اصلی مردم نیستند

پژوهشگر حوزه منابع طبیعی و محیط زیست با بیان اینکه در حال حاضر، در تهران صدها میلیارد تومان به‌صورت ضربتی برای اجرای یک طرح جدید انتقال آب از طالقان هزینه می‌شود، می‌گوید: ما می‌توانستیم با صرف بودجه‌ای به‌مراتب کمتر، با سرمایه‌گذاری و مشوق‌هایی برای ترغیب مردم به استفاده از کولرهای دوستدار محیط زیست که از سال ۱۴۰۰ وارد بازار شده‌اند، مشکل را به‌صورت پایدار حل کنیم. این راهکار نه تنها هزینه کمتری داشت، بلکه خسارتی نیز به مردم طالقان و قزوین وارد نمی‌کرد. از طرفی بزرگ‌ترین منبع درآمد فاضلاب تهران از منطقه یک تأمین می‌شود؛ جایی که بسیاری از خانه‌ها دارای استخر هستند و مصرف آب در آن بسیار بالاست. درآمد قابل توجهی از این میزان مصرف به شرکت آب و فاضلاب می‌رسد. در چنین شرایطی، اگر قرار باشد به ساکنان این منطقه توصیه شود استخرهای خود را ببندند و مصرف آب را کاهش دهند، شرکت آب و فاضلاب با کاهش درآمد مواجه شده و ممکن است اعلام کند توانایی پرداخت حقوق کارکنان خود را ندارد. این ساختار نشان می‌دهد تا زمانی که سازوکارهای مالی در دولت اصلاح نشود، نمی‌توان انتظار برداشت‌های مؤثر و پایدار در حوزه مدیریت مصرف آب داشت.

او در پاسخ به این پرسش که با توجه به میزان سرانه رد پای آب که روزانه حدود ۴هزارو۳۰۰ لیتر برای هر ایرانی تخمین زده می‌شود، آیا این رقم در مقایسه با دیگر کشورها طبیعی و متعارف محسوب می‌شود یا خیر، بیان می‌کند: بیشتر است اما واقعیت آن است در موضوع مصرف آب، مردم مقصر اصلی نیستند. براساس اعلام رسمی وزارت نیرو، حدود ۳۰درصد آب شرب تولیدی کشور به دست مصرف‌کننده واقعی نمی‌رسد؛ بخشی از این هدررفت ناشی از فرسودگی گسترده شبکه لوله‌کشی و بخشی دیگر مربوط به مشترکان پرنفوذی است که بدون پرداخت آب‌بها از منابع آب استفاده می‌کنند.

این پرسش مطرح است که چرا با گذشت بیش از ۳۰ سال از طرح این مشکل، هیچ اقدام مؤثری برای رفع آن صورت نگرفته است؟ چرا مرمت و نوسازی شبکه لوله‌کشی در اولویت قرار نگرفته و همچنان وضعیت به‌گونه‌ای است که گروهی از مشترکان خاص از پرداخت هزینه آب معاف هستند، در حالی که فشار اصلی به مردم عادی وارد می‌شود؟

در چنین شرایطی، تمرکز بر توصیه‌های جزئی مانند بستن شیر آب هنگام مسواک زدن، نمی‌تواند پاسخگوی بحران موجود باشد. ابتدا باید با اصلاح شبکه و جلوگیری از هدررفت ۳۰درصدی آب، راهکاری اساسی اتخاذ شود. از سوی دیگر، لازم است صدور پایانکار ساختمان‌ها مشروط به نصب سیستم کنتور مستقل آب، مانند کنتور برق و گاز شود. همچنین باید میان آب شرب و آب بهداشتی تفکیک صورت گیرد و لوله‌کشی مجزای آن، همان‌طور که در بسیاری از کشورهای پیشرفته اجرا شده، در کشور ما نیز پیاده‌سازی شود.

درویش با تأکید براینکه فاضلاب‌های شهری و صنعتی نقش مهمی در مدیریت منابع آبی دارند، می‌گوید: در حال حاضر، مصرف آب مشهد به ۱۲هزار لیتر در ثانیه رسیده، در حالی که ظرفیت تصفیه‌خانه‌های این شهر تنها پاسخگوی هزار لیتر در ثانیه است. به‌این‌ترتیب، روزانه حدود ۱۱هزار لیتر آب خاکستری و آلوده بدون تصفیه وارد کشف‌رود می‌شود؛ رودخانه‌ای که از آن برای آبیاری بیش از ۷هزار هکتار اراضی کشاورزی استفاده می‌شود. این شرایط، سلامت عمومی را به‌شدت تهدید کرده و عامل گسترش بیماری‌هایی چون سرطان در منطقه شده است. تنها درآمد یکی از هتل‌های بزرگ مشهد می‌تواند هزینه کامل ساخت این تصفیه‌خانه‌ها را تأمین کند. با این حال، به‌جای سرمایه‌گذاری بر تصفیه فاضلاب و بازچرخانی آب، اولویت‌ها به سمت پروژه‌های کلان و پرهزینه‌ای مانند انتقال آب از دریای عمان هدایت شده است؛ پروژه‌ای که برای آن بیش از ۳۵۰هزار میلیارد تومان بودجه اختصاص یافته است. این پرسش جدی مطرح است که چرا تأمین منابع مالی برای انتقال آب از مسافت هزاران کیلومتری ممکن شده، اما برای حل یک بحران محیط زیستی در محل، حتی یک‌پنجم این مبلغ نیز اختصاص نمی‌یابد؟

■ راه ورود «رد پای آب» به فرهنگ عمومی

این پژوهشگر محیط زیست در پاسخ به این پرسش که چگونه می‌توان مفهوم «رد پای آب» را به فرهنگ عمومی جامعه وارد کرد، اظهار می‌کند: اصل ماجرا آن است که مباحث کلیدی مربوط به مدیریت منابع آب باید بدون سانسور و حذف، در رسانه ملی مطرح شوند تا مردم بدانند چه کسانی و در چه بخش‌هایی برخلاف قانون عمل می‌کنند. دوره سخنان پرزرق‌وبرق و بی‌اثر گذشته است و مدیرانی که چنین گفتارهایی را تکرار می‌کنند باید پاسخگو باشند. رسانه‌ها، به‌ویژه رسانه‌های محلی مشهد، باید نقش فعال‌تری ایفا کنند و صدای مطالبه‌گری را به گوش استاندار خراسان رضوی برسانند. بر اساس «سند ملی امنیت غذایی» که دو سال پیش ابلاغ شده، مقرر بود سالانه ۳۰۰ میلیون مترمکعب از مصرف آب در بخش کشاورزی استان خراسان رضوی کاسته شود؛ اقدامی که در صورت اجرا می‌توانست به‌طور کامل مشکل آب شرب استان را برطرف کند. با گذشت دو سال از ابلاغ این سند، نه تنها کاهش ناترازی اتفاق نیفتاده، بلکه تراز منفی منابع آب تشدید شده است. به عنوان مثال سند چشم‌انداز ۲۰ساله کشور قرار بود ایران را به قدرت اول منطقه تبدیل کند، اما پس از دو دهه نه‌تنها این هدف محقق نشد، بلکه اگر کشورهای جنگ‌زده‌ای چون یمن و افغانستان را در نظر نگیریم، ایران در بسیاری از شاخص‌ها در قعر رتبه‌های منطقه‌ای قرار گرفته است.

وی ادامه می‌دهد: با گذشت هشت سال از تصویب قانون هوای پاک در سال ۱۳۹۶، نه تنها بهبودی در کیفیت هوا حاصل نشده، بلکه وضعیت آلودگی هوا در بسیاری از شهرها بدتر شده است. ترافیک شهری نیز در همین بازه زمانی تشدید شده و اثری از کاهش محسوس دیده نمی‌شود. در حوزه منابع آبی، سرانه مصرف آب در کشور اکنون به حدود هزارو۱۰۰ مترمکعب در سال رسیده؛ در حالی‌که عبور از مرز هزارو۵۰۰ مترمکعب به‌معنای ورود به وضعیت تنش آبی تلقی می‌شود. در مناطق مرکزی ایران، ازجمله تهران، البرز، سمنان، اصفهان و یزد، با توجه به این سرانه، اصولاً نباید هیچ‌گونه بارگذاری جدید انجام شود. با این حال، در سال‌های گذشته مجوز ساخت ده‌ها کارخانه بزرگ در این مناطق صادر شده که مغایر با اصول توسعه پایدار و تعهدات زیست‌محیطی است. البته به‌تازگی و پس از هشدارهای گسترده فعالان محیط زیست، رئیس‌جمهور دستور داده سازمان محیط زیست از هر نوع بارگذاری جدید در فلات مرکزی جلوگیری کند و در عوض این ظرفیت‌ها به سواحل خلیج‌فارس و دریای عمان با رعایت ملاحظات زیست‌محیطی منتقل شود. هرچند این تصمیم دیر گرفته شده، اما امید می‌رود با اجرای مؤثر آن از وخامت بیشتر وضعیت زیست‌محیطی کشور جلوگیری شود.

او به ناترازی‌های منابع آبی استان خراسان رضوی اشاره می‌کند و می‌افزاید: این ناترازی‌ها به ۳۳ میلیارد مترمکعب در سال رسیده است؛ رقمی که بالاترین میزان ناترازی در میان ۳۱ استان کشور محسوب می‌شود. با وجود این بحران آشکار، برخلاف استان‌هایی مانند اصفهان که با ناترازی حدود ۱۳میلیارد مترمکعب، واکنش‌های گسترده و اعتراضات مردمی را به دنبال داشته‌اند، در خراسان رضوی سکوت سنگینی حاکم است و هیچ اعتراض ملموس و رسانه‌ای قابل توجهی دیده نمی‌شود. تداوم این وضعیت می‌تواند به فروپاشی زیست‌محیطی شدیدی در استان منجر شود. براساس آخرین گزارش‌های سازمان زمین‌شناسی کشور، منطقه بین دشت چناران تا مشهد در حال حاضر با بدترین نرخ فرونشست زمین در کل کشور مواجه است. با وجود حضور نهادهای علمی و پژوهشی قدرتمندی مانند دانشگاه فردوسی مشهد، انتظار می‌رود تحرکات علمی، رسانه‌ای و اجتماعی بیشتری در واکنش به این بحران شکل بگیرد.

■ قنات‌های ایرانی در سایه بی‌توجهی

اسماعیل کهرم، رئیس سابق سازمان حفاظت محیط زیست در امور محیط طبیعی با بیان اینکه ایران در اقلیمی خشک و نیمه‌خشک واقع شده است، به خبرنگار ما می‌گوید: میانگین بارندگی سالانه در جهان حدود ۸۰۰ میلیمتر است، در حالی که این میزان در ایران به حدود ۲۵۰ میلیمتر می‌رسد؛ یعنی کمتر از یک‌سوم میانگین جهانی. این اختلاف چشمگیر، ضرورت مدیریت دقیق و علمی منابع آبی کشور را بیش از پیش ضروری می‌کند. با وجود سابقه تاریخی ایران در مدیریت آب و اختراع قنات به‌عنوان یکی از پیشرفته‌ترین فناوری‌های بومی در بهره‌برداری از منابع زیرزمینی، اقدامات مؤثر برای مدیریت و کاهش مصرف آب در دهه‌های اخیر صورت نگرفته است. قنات‌ها که روزگاری ستون فقرات تأمین آب در مناطق خشک کشور بودند، امروز به حال خود رها شده‌اند. همچنین ایران با داشتن میراث ارزشمندی در حوزه بهره‌برداری پایدار از منابع آبی، از جمله شبکه‌های قنات که آب را از ارتفاعات به مناطق مرکزی چون یزد منتقل می‌کردند، اکنون به نقطه‌ای رسیده که نه تنها اقدامی مؤثر در کاهش مصرف انجام نداده، بلکه بحران آب به سطحی نگران‌کننده رسیده است.

او اظهار می‌کند: بارندگی‌هایی که به‌صورت برف، باران یا تگرگ در کشور اتفاق می‌افتد، پس از رسیدن به سطح زمین، تحت تأثیر نیروی جاذبه به اعماق خاک نفوذ می‌کند. در این فرایند، بخشی از آب میان ذرات خاک باقی می‌ماند و به مرور زمان به عمق بیشتری فرو می‌رود تا به لایه‌ای غیرقابل نفوذ، مانند یک تخته‌سنگ بزرگ برسد. در این نقطه، آب قادر به عبور از لایه سنگی نیست و در همان‌جا جمع می‌شود؛ این ذخایر به عنوان «سفره‌های آب زیرزمینی» شناخته می‌شوند. استفاده نادرست و بدون برنامه از این منابع موجب تخلیه کامل سفره‌ها شده است. در برخی موارد، به کشاورزان توصیه نادرست شده زمین را بیشتر و عمیق‌تر حفر کنند تا به آب برسند، بدون توجه به اینکه سفره‌های آب زیرزمینی نیز به تعادل و حفظ بخشی از آب نیاز دارند. با برداشت کامل این ذخایر، حتی آن ۵ تا ۶درصد آب حیاتی که باید برای پایداری سفره باقی بماند نیز از بین می‌رود.

کهرم درباره نقش حیاتی سفره‌های آب زیرزمینی در پایداری خاک و سازه‌های سطح زمین این‌گونه می‌گوید: این منابع مانند نفت در یک چراغ نفتی عمل می‌کنند و تا زمانی که ذخیره در مخزن وجود دارد، سیستم به کار خود ادامه می‌دهد. اما زمانی که این ذخایر به پایان می‌رسند، آب باقی‌مانده در منافذ خاک نیز به‌تدریج به عمق زمین فرو می‌رود و دیگر نقشی در پایداری سطح ایفا نمی‌کند. در چنین شرایطی، دو پدیده نگران‌کننده به وجود می‌آید: فرونشست زمین و فروچاله‌ها. فرونشست زمانی رخ می‌دهد که لایه‌های خاک به دلیل نبود رطوبت و پشتیبانی آبی، به‌تدریج فشرده شده و پایین می‌آیند. اما در موارد حادتر، پدیده‌ای به نام فروچاله ایجاد می‌شود؛ منطقه‌ای با ابعاد گاه ۱۰ متر طول، ۵ متر عرض و ۳ متر عمق که ناگهان فرومی‌ریزد. این اتفاق معمولاً زمانی رخ می‌دهد که ذرات آب میان خاک تخلیه شده و توده خاک دیگر توان تحمل وزن خود را ندارد. در نتیجه، زمین به‌طور ناگهانی فرو می‌ریزد و ممکن است سازه‌هایی مانند خانه، انبار یا مغازه به درون این فروچاله‌ها سقوط کنند.

■ از آب‌های زیرزمینی استفاده نکنید

این فعال محیط زیست ادامه می‌دهد: اگر از من بپرسید راهکار حل بحران آب در کوتاه‌مدت چیست، صادقانه می‌گویم هیچ راه فوری و معجزه‌آسایی وجود ندارد. اگر بپرسید در بازه میان‌مدت مثلاً در پنج تا هفت سال آینده چه باید کرد، پاسخ من این است که باید فوراً برداشت از سفره‌های آب زیرزمینی را متوقف کنیم و اگر بپرسید راهکار بلندمدت چیست، باز هم می‌گویم نباید به سفره‌های آب زیرزمینی دست بزنیم.

به گفته او، حدود ۹۲درصد از کل منابع آب کشور در بخش کشاورزی و برای تولید محصولاتی مانند کاهو، کلم، سیب‌زمینی و خیار مصرف می‌شود. درصورتی که واردات بخشی از این محصولات می‌تواند به ذخیره‌سازی منابع حیاتی آب کشور کمک کند. در مقابل، حدود ۴ تا ۵درصد از منابع آبی کشور در بخش صنعت استفاده می‌شود؛ آن هم در شرایطی که کشور از منظر توسعه صنعتی در سطح بالایی قرار ندارد. همچنین ۴ تا ۵ درصد دیگر از مصرف آب به مصارف خانگی ازجمله آشپزی و بهداشت اختصاص دارد. به نظر من صرفه‌جویی در مصرف آب باید از بخش کشاورزی آغاز شود. به‌کارگیری روش‌های نوین آبیاری، مانند آبیاری قطره‌ای و بارانی می‌تواند تأثیر چشمگیری در کاهش مصرف داشته باشد. وی در پایان اضافه می‌کند: روند فعلی کشت محصولات در مناطق نامناسب همچنان ادامه دارد. به عنوان مثال در حاشیه زاینده‌رود که منطقه‌ای کویری محسوب می‌شود، کشت محصولاتی مانند برنج و هندوانه همچنان رواج دارد. در حالی که استان‌های شمالی کشور مانند گیلان، مازندران و گلستان ظرفیت مناسب‌تری برای کشت برنج دارند. از سوی دیگر، برخی از این محصولات مانند هندوانه با مصرف آب بالا، پس از تولید به قیمت پایین‌تری صادر می‌شوند. برآوردها نشان می‌دهد برای تولید هر کیلو هندوانه در این مناطق تا ۸ میلیون ریال آب هزینه می‌شود، در حالی که قیمت فروش آن در بازارهای خارجی به مراتب پایین‌تر است. این روند به‌عنوان یکی از مصادیق بارز سوءمدیریت منابع آبی در کشور است.

حاشیه-متن

دبیر پیشین اندیشکده آب ایران:

شیر آب، جعبه جادویی نیست!

عفت زارع | بخشی از مشکل کم‌آبی، به نوع مصرف خانوارها و بخش دیگر آن به زیرساخت‌ها و نحوه مدیریت شهری بستگی دارد.

دبیر پیشین اندیشکده تدبیر آب ایران به قدس آنلاین می‌گوید: وضعیت مصرف آب در کشور، به‌ویژه در شهرهایی مانند تهران نامناسب است و سرانه مصرف بالایی دارد. با این حال، همه مسائل مربوط به بحران آب متوجه مصرف‌کننده نیست بلکه بخشی از آن به مدیریت درست منابع آبی بستگی دارد.

انوش اسفندیاری ادامه می‌دهد: بخشی از این مشکل به نوع مصرف خانوارها و رفتارهای فردی مربوط می‌شود، اما بخش عمده‌ای ناشی از مدیریت نادرست و زیرساخت‌های قدیمی است. مصرف در بخش‌های اقتصادی، تجاری و صنعتی حدود ۳۰ درصد است، در حالی که بخش خانگی حدود ۷۰ درصد از کل مصرف آب را تشکیل می‌دهد و در فصل‌های گرم سال به‌ویژه تابستان، مصرف آب در خانه‌ها به‌دلیل استفاده از وسایل خنک‌کننده مانند کولرهای آبی افزایش می‌یابد.

از سوی دیگر مصرف‌کنندگان برای تطبیق با شبکه‌های توزیع آب، اقداماتی مانند استفاده از پمپ و همکاری در تعمیر و صرفه‌جویی را دارند.

این عضو اندیشکده تدبیر آب ایران راهکارهای مدیریت مصرف در خانه را شامل کنترل هدررفت آب، رعایت نکات صرفه‌جویی هنگام شست‌وشو و حمام و انتخاب گیاهان کم‌مصرف برای فضای سبز می‌داند و اضافه می‌کند: از دیگر نکات مهم برای صرفه‌جویی در مصرف آب، در نظر گرفتن سایه‌بان برای کولرهای آبی است تا تلفات آب از این طریق کمتر شود.

او می‌گوید: هرچند بیشتر سازمان‌های دولتی از کولرهای گازی استفاده می‌کنند که مصرف برق زیادی دارند و از این بابت در موازنه انرژی برق هم مشکل داریم اما شست‌وشوی پارکینگ‌ها و آبیاری فضای سبز سازمان‌ها با آب شرب، نمونه‌هایی از اسراف آب است. در حقیقت کنترل‌ها در این زمینه باید بیشتر باشد و سازمان‌ها و ادارات دولتی به عنوان الگوی مصرف مطرح باشند.

این پژوهشگر سیاست‌گذاری و حکمرانی آب به مردم جامعه توصیه می‌کند: مردم ما باید درباره بحران آب و صرفه‌جویی بیشتر بدانند. به‌طور کلی در دنیا تنها به پند و اندرز تکیه نمی‌کنند بلکه تأکید بر ارتقای فرهنگ مصرف است.

دانستن اطلاعاتی از قبیل اینکه منابع آب چه نوسان‌هایی دارد، یا اینکه با چه مشکلاتی در توزیع آب در شبکه مواجه هستیم و ذخیره آب در هر محل چقدر است، برای مردم انگیزه به وجود می‌آورد تا حس همدلی، همکاری و تعامل شکل بگیرد.

به‌طور کلی ما در اطلاع‌رسانی و فرهنگ‌سازی ضعیف عمل کرده‌ایم، چراکه در گام نخست، اطلاع‌رسانی درست بزرگ‌ترین دلگرمی برای مردم است.

مهم‌ترین اقدام برای آگاهی فرزندانمان این است که واقعیت‌های موجود درباره شبکه آب، تصفیه‌خانه‌ها، منابع آب کشور و نحوه حفاظت از این منابع را بیان کنیم.

به عبارتی، این‌گونه نباشد که همه فکر کنند شیر آب مانند یک جعبه جادویی است که هر چه مصرف کنیم تمام نشود بلکه باید بدانیم برای تأمین آب به‌ویژه در کلانشهرهایی مانند تهران تلاش‌های زیادی انجام می‌شود و با توجه به نوسان‌هایی که در جمعیت روزانه و شبانه تهران است کنترل فشار و موازنه لازم برای به تعادل رساندن این شبکه کار بسیار دشواری است.

به‌ویژه به دلیل کمبود بارش‌ها همواره آسیب‌پذیری‌مان زیاد است. همچنین میزان ذخایرمان محدود بوده و در مواقع بحرانی مانند تابستان، برقراری موازنه بسیار دشوار است. بنابراین هر اندازه این مسائل برای مردم توضیح داده شود آن‌ها می‌توانند خود را سازگارتر کنند. این کارشناس حوزه آب ادامه می‌دهد: البته مردم می‌دانند همه مسائل آب مربوط به آن‌ها نیست و بخش عمده‌ای از فضای سبز ما در تهران و کلانشهرها با شرایط کم‌آبی تطابق ندارد که این موضوع به عهده مردم نیست.

همچنین بخش قابل توجهی از تلفات آب در سیستم توزیع شهری است، چراکه بیشتر سیستم‌های توزیع آب، قدیمی و فرسوده‌اند و نشتی زیادی دارند. به‌طور مثال شبکه آب شهری که از طریق خطوط لوله‌ای آب را از منبع به در منازل می‌رساند ۲۵ تا ۳۰ درصد نشتی دارد.

در تهران پساب زیادی تولید می‌شود که با روش تصفیه می‌توان بخشی از نیازها مانند آبیاری فضای سبز را از طریق آن تأمین کرد تا به آب‌های زیرزمینی فشار وارد نشود.

این مشکلات به مردم بستگی ندارد بلکه مسئولان باید به این موضوع حساس باشند تا توجه و رسیدگی آن‌ها، سبب دلگرمی مردم شود. در فضای سبز کلانشهرها، گیاهانی مانند چنار و چمن میزان مصرف آب فراوانی دارند و متأسفانه نوع منبعی که برای آبیاری در پارک‌ها استفاده می‌شود عمدتاً از منابع آب زیرزمینی و آب لوله‌کشی است.

اسفندیاری با ابراز نگرانی درباره وضعیت تأسیسات قدیمی و ناپایدار توزیع آب، همکاری و اطلاع‌رسانی گسترده برای مقابله با بحران آب را ضروری می‌داند و می‌گوید: باید از اقدامات کوتاه‌مدت و تصمیمات ناپایدار پرهیز کرده و از فرصت‌های بحران برای بهبود مدیریت منابع آب بهره‌برداری مناسب کرد.

محسن اسلام‌زاده مستند زندگی شهید طهرانچی را می‌سازد

محسن اسلام‌زاده، مستندساز شناخته شده کشور، تولید مستند جدید خود با موضوع زندگی و شهادت شهید محمدمهدی طهرانچی را آغاز کرد. مستند «عهد ابدی» که به زندگی و شهادت محمدمهدی طهرانچی در جریان جنگ ۱۲روزه ایران و اسرائیل می‌پردازد، وارد مرحله تولید شد. این اثر به تهیه‌کنندگی محسن اسلام‌زاده و کارگردانی مشترک او و محمدمهدی حبیبی، به سفارش مرکز مستند سوره ساخته می‌شود. مستند عهد ابدی که درباره جنگ ۱۲روزه ایران و اسرائیل است، روایتی عمیق، انسانی و مسئله‌محور از زندگی یکی از چهره‌های مؤثر و کمتر شناخته شده در میان شهدای جنگ ۱۲روزه خواهد بود؛ شهیدی که سلوک شخصی، نقش‌آفرینی اجتماعی و منش معنوی‌اش، روایتگر نسلی از نخبگان مؤمن و انقلابی است. محسن اسلام‌زاده که پیش‌تر با آثاری چون «تنها میان طالبان»، «زندگی در مدار بسته» و «محافظ» توانسته نگاه‌های تازه‌ای به سوژه‌های امنیتی و انسانی بیندازد، این بار به سراغ یک روایت بومی و عاشقانه از زیست مؤمنانه در دل بحران رفته است. این مستند برای حضور در نوزدهمین جشنواره بین‌المللی سینماحقیقت آماده می‌شود.

زوم

رضا رشیدپور به عشق ابدی پیوسته است؟

انتشار تصویری از رضا رشیدپور در کنار چند تن از عوامل و شرکت‌کنندگان برنامه «عشق ابدی» که در صفحه اینستاگرامی یکی از شرکت‌کنندگان و حاضران در عکس منتشر شده بود، موجب شد برخی از کاربران و ناظران رسانه‌ای از وی درباره چرایی این همراهی سؤال کنند. این تصویر در حالی منتشر شده که رشیدپور در سال‌های گذشته همواره خود را مدافع تقویت مرجعیت رسانه‌ای داخل کشور معرفی کرده و بارها از دغدغه‌هایش درباره ایران و جوانان گفته بود اما حالا عکسی از او منتشر شده که وی را در کنار شرکت‌کنندگان برنامه‌ای قرار می‌دهد که هدفش اضمحلال کیان خانواده و روابط سالم است؛ برنامه‌ای که بر پایه بی‌بند و باری، بی‌تعهدی و روابط ناسالم بنا نهاده شده است.

برخی از تحلیلگران رسانه‌ای، این تصویر را نشانه‌ای از ارتباط غیرمستقیم برخی چهره‌های داخلی با پروژه‌های محتوایی بحث‌برانگیز خارج‌نشین توصیف کرده‌اند. تا لحظه تحریر این مطلب، رشیدپور واکنش رسمی به این انتقادها نداشته، اما انتظار می‌رود به‌زودی توضیحاتی درباره واقعی یا غیرواقعی بودن این تصویر ارائه کند؛ چرا که احتمال می‌رود چنین تصویری واقعی نبوده و محصول هوش مصنوعی باشد ولی سکوت رشیدپور هم در این باره، پرسش‌برانگیز است.

اما در صورت واقعی بودن عکس، لازم است آقای مجری کمی کلاهش را بالاتر بگذارد و حواسش باشد که نخود هر آشی نشود! آن هم آش مسمومی همچون این برنامه که به دنبال سقوط ابدی جوانان و خانواده‌هاست.

«عشق ابدی» یک رئالیتی‌شو فارسی‌زبان با محوریت دوست‌یابی است که از اوایل اردیبهشت ماه از طریق یوتیوب آغاز به پخش کرده و تاکنون ۶۱ قسمت از آن منتشر شده است. این برنامه در ویلایی لوکس در ترکیه فیلم‌برداری شده و با حضور چند دختر و پسر جوان در قالب بازی‌ها و چالش‌های احساسی، سعی در ایجاد رابطه عاطفی میان شرکت‌کنندگان دارد.

پرستو صالحی، بازیگر مطرود ایرانی اجرای این برنامه را بر عهده دارد. در پایان فصل، یک زوج به عنوان برنده انتخاب شده و جایزه ۳۰ هزار دلاری دریافت می‌کنند.

درباره نسخه جدید «سوپرمن» ساخته جیمز گان که حاشیه‌ای جنجالی داشت

از ستیزه‌جویی تا وعده نجات جهان

صبا کریمی | «سوپرمن» به کارگردانی جیمز گان پس از اکران پرفروش خود با افتتاحیه جهانی ۲۲۰ میلیون دلاری به سرعت به عرصه‌ای برای گمانه‌زنی و جنجال‌های سیاسی میان منتقدان سینمایی و تماشاگران فیلم تبدیل شد. این فیلم داستان جنگ میان دو کشور بوراویا و جارهانپور را روایت می‌کند که با مداخله سوپرمن به پایان می‌رسد. نکته مهم در این فیلم تشبیه فضای داستان و جنگ دو کشور خیالی به اتفاق‌های خاورمیانه و جنگ میان اسرائیل و فلسطین است. اگرچه سازندگان این فیلم چنین نظریاتی را رد کرده‌اند اما نمادها و نشانه‌های موجود در فیلم و از آن مهم‌تر، داستان «سوپرمن» چیز دیگری می‌گوید. بسیاری از منتقدان سینمایی معتقدند این فیلم حدود دو ساعت و ۱۰ دقیقه‌ای افشاگری علیه اسرائیل است و هر انکاری از سوی عوامل فیلم را فرار از واقعیت می‌دانند، در عین حال مخالفان با این نظریات هم معتقدند روایت فیلم با واقعیات جنگ غزه همخوانی ندارد و دستور کار سیاسی مشخصی را دنبال نمی‌کند.

■ **بازخوانی چند پرده تاریخی در مقدمه فیلم**

فیلم با روایت چند پرده تاریخی و یک مقدمه‌چینی کوتاه، داستان خود را این طور آغاز می‌کند که؛ «سه قرن پیش نخستین موجودات فرابشری ملقب به ابرانسان‌ها روی زمین نمایان شدند که پیشبرد دوره‌ای جدید از خدایان و هیولاها بود. سه دهه پیش یک بچه بیگانه با یک سفینه فضایی به زمین فرستاده شد و یک خانواده کانزاسی او را به فرزندخواندگی گرفت و سوپرمن را معرفی کرد. سه هفته پیش سوپرمن جلو حمله کشور بوراویا به جارهانپور را گرفت که سروصدای زیادی به پا کرد و سه ساعت پیش ابرانسانی به اسم همراف بوراویا در شهر متروپلیس به سوپرمن حمله کرد و سه دقیقه پیش سوپرمن یک مبارزه را باخت».

سوپرمن با بازی دیوید کورنس‌وت در نقش کلارک کنت یا همان سوپرمن، حالا دوباره باید برای مأموریت تازه‌ای از جا برخیزد، او با کریپتو؛ سگ باوفای خود همراه است که در بسیاری از موقعیت‌ها به سوپرمن کمک می‌کند. در مقابل لکس لوتر؛ میلیاردر و نابغه فناوری که از محبوبیت سوپرمن خشمگین است نقشه می‌کشد که به قلعه او در قطب جنوب حمله کنند و از طرفی دیگر در حال تجارت سنگین اسلحه به کشورهای دیگر است.

پس از مداخله سوپرمن در جلوگیری از تهاجم کشور خیالی بوراویا، روابط او با دولت ایالات متحده به چالش کشیده می‌شود. فیلم با داشتن سکانس‌ها و دیالوگ‌هایی میان شخصیت‌های داستان به شبیه‌سازی این موقعیت خیالی با اتفاق‌های منطقه و تحرکات اسرائیل و همچنین دامن زدن آمریکا به این جنگ‌افروزی‌ها صحه می‌گذارد. در یکی از سکانس‌های فیلم در جلسه‌ای با حضور مقامات آمریکا به این نکته اشاره می‌شود که یک کشور عربی در دو سال گذشته، بیش از ۸۰ میلیارد دلار اسلحه از لکس لوتر خریده و هیچ کس بیشتر از لوتر از این معامله و جنگ میان این دو کشور سود نمی‌برد. یکی دیگر از نکات جالب داستان این است که به لحاظ تاریخی بوراویا متحد آمریکاست. سوپرمن با حمله به بوراویا تانک، مهمات و جنگنده‌های آن‌ها را از بین می‌برد. سوپرمن که این حملات را بدون هماهنگی با وزارت دفاع آمریکا انجام داده، خشم مقامات آمریکایی را برمی‌انگیزد اما تهدید می‌کند که کسی نباید به جارهانپور حمله کند.

■ **چه کسی در پشت صحنه، جنگ‌ها را هدایت می‌کند؟**

در ادامه فیلم، با پیگیری‌های «لوییس لین» خبرنگار و دوست سوپرمن مشخص می‌شود شرکت لوتر ۸۰ میلیارد دلار اسلحه فروخته اما بوراویا فقط ۱/۶ میلیارد دلار آن را پرداخت کرده و لوتر به آن‌ها مجانی اسلحه داده است. در واقع لوتر به بوراویا اسلحه فروخته که وارد جنگ شود و بوراویا هم بیشتر جنگ‌افروزی کند اما تراکنش‌ها نشان دادند این اسلحه‌ها مجانی به دست بوراویا رسیده است. از همین روی، تأمین سلاح از سوی آمریکا یکی دیگر از فکت‌های مناقشه‌برانگیز «سوپرمن» است که کنایه‌ای به اتفاق‌های واقعی در جهان دارد! اما در بخش پایانی فیلم می‌بینیم در اروپای شرقی نیروهای عربی در مرز جمع شده‌اند و چند دقیقه با حمله دوباره به جارهانپور فاصله دارند. روستاییان مجاور آماده دفاع از کشور آن هم در برابر قدرت ارتش آموزش‌دیده هستند. امیدی برای جارهانپور نیست اما سوپرمن از راه می‌رسد و آن‌ها را نجات می‌دهد. حالا نکته تأمل‌برانگیز این بخش چیست؟ نکته مهم این است که سوپرمن پیامی از خانواده‌اش دریافت می‌کند که به او یادآوری می‌کنند او به زمین آمده و مأموریت دارد جهان را جای بهتری برای زندگی بشر کند و به او می‌گویند باید برای نجات جارهانپور دست به کار شود.

■ **القای نجات‌بشر توسط آمریکا؛ سیاست اصلی هالیوود**

به‌نظر می‌آید یک نکته کلیدی در کلیت این فیلم نیز وجود دارد که در ادامه سیاست‌های پیشین آمریکا مبنی بر نجات جهان است که حالا شاهد نسخه به‌روز شده آن در بطن اتفاق‌های جاری به‌خصوص در خاورمیانه هستیم. یکی از سیاست‌های اصلی هالیوود القای این مسئله به عنوان یک واقعیت به جهان بوده که اساساً آمریکا نجات‌دهنده بشر است. از خلق شخصیت‌های متعدد و ابرقهرمان‌های متنوع گرفته تا داستان‌های ماورایی و تخیلی همه با این هدف تولید شده‌اند که آمریکا را ابرقدرت و ناجی جهان معرفی کنند. سوپرمن هم که براساس شخصیتی از کتاب‌های مصور دی‌سی شکل گرفته در واقع نخستین فیلم در جهان دی‌سی بود که توسط این استودیوهای فیلم‌سازی تهیه شد و فیلم با وجود اینکه افشاگری ظریفی نسبت به دست‌های پشت پرده آمریکا در جنگ‌افروزی‌های مختلف دارد اما باز هم یک آمریکایی مهربان و صلح‌جو مانند سوپرمن را پیش چشم مخاطبان گسترده خود می‌گذارد و نشان می‌دهد او آمده تا دنیا را نجات دهد!

■ **شلوغ، پرشتاب و خسته‌کننده**

سوپرمن برخلاف نسخه‌های پیشین ساخته شده در این استودیوها که نقطه ثقل خود را بر شکست‌ناپذیری ابرقهرمان‌ها بنیان گذاشته بودند این بار با چرخشی احساسی و مسئولانه نسبت به نوع بشر همان مسیر نجات نهایی را طی می‌کند البته با چاشنی بیشتری از احساسات انسان‌دوستانه و مسئولیت‌های اخلاقی که در کنار قدرت‌های ماورایی‌اش می‌خواهد جهان را جایی بهتر برای زیستن کند.

اما در کنار همه این‌ها باید گفت فیلم تازه جیمز گان که آن را آغازی دوباره برای دنیای سینمایی دی‌سی با رویکردی متفاوت و خلاقانه به شخصیت سوپرمن می‌دانند، جذابیتی همانند سایر فیلم‌های ابرقهرمانی ندارد، شخصیت‌های فراوان در داستان، ریتم سریع فیلم و روایت‌های متعدد موجب شده با اثری پرشتاب اما خسته‌کننده روبه‌رو باشیم که قدری از جذابیت آن را کاسته است و سبب شده فیلم منسجم نباشد، اما در عین حال نمی‌توان تلاش این فیلمساز در پرداخت دقیق شخصیت یک ابرقهرمان و توجه به ارزش‌های انسانی و اخلاقی و جزئیات اینچنینی را نادیده گرفت ولی در نهایت باید گفت این سوپرمن تازه خاطرات خوش همان ابرقهرمان قدیمی را کمتر زنده می‌کند.

قوه قضائیه

آگهی موضوع ماده ۳ قانون و ماده ۱۳ آئین نامه قانون تعیین تکلیف وضعیت ثبتی اراضی و ساختمان های فاقد سند رسمی

برابر آراء صادره هیات حل اختلاف موضوع قانون تعیین تکلیف وضعیت ثبتی اراضی و ساختمانهای فاقد سند رسمی مستقر در ثبت شهرستان راور تصرفات مالکانه و بلامعارض متقاضیان ذیل محرز گردیده است . لذا مشخصات متقاضیان و املاک مورد تقاضا به شرح زیر به منظور اطلاع عموم در دو نوبت به فاصله ۱۵ روز آگهی می شود در صورتی که اشخاص ذینفع به آرا ذیل اعتراض داشته باشند باید از تاریخ انتشار آگهی و در روستاها از تاریخ الصاق در محل به مدت دو ماه اعتراض خود را به این اداره تسلیم و رسید اخذ نمایند، معترض بایدظرف مدت یک ماه از تاریخ تسلیم اعتراض ،مبادرت به تقدیم دادخواست به دادگاه عمومی محل نماید و گواهی تقدیم دادخواست را به اداره ثبت محل تحویل دهد. در این صورت اقدامات ثبت موکول به ارائه حکم قطعی دادگاه است. بدیهی است در صورت انقضای مدت مذکور و عدم وصول اعتراض یاعدم ارائه گواهی تقدیم دادخواست به دادگاه عمومی محل اداره ثبت طبق مقررات مبادرت به صدور سند مالکیت خواهد کرد .صدور سند مالکیت مانع از مراجعه متضرر به دادگاه نیست.

بخش ۸ کرمان:

۱-آقاي محمود نخعي حوري فرزند حسن بشماره شناسنامه ۶۶ صادره از کرمان در ششدانگ زمین زراعي به مساحت ۶۹۷/۲۸ مترمربع پلاك ۱۲۸ فرعي از۳۳۵- اصلي واقع در راور بخش کوهساران روستاي حور خريداري از مالك رسمي آقاي حسن نخعي پور گروكي مع الواسطه (فاقد بنچاق)

بخش ۱۸ کرمان:

۲-آقاي محسن رستمي راوري فرزند علیرضا شناسنامه ۳۹۰ راور در ششدانگ مغازه به مساحت ۴۲ مترمربع پلاك ۲۶ فرعي مجزا از ۲ فرعي از ۵۲۲- اصلي واقع در راور خیابان امام (ره) نبش کوچه مسجد المهدی خریداري از مالك رسمي آقاي سید محمد عباسی مع الواسطه (فاقد بنچاق)

۳-آقاي محمد آبادي پیشه راوري فرزند علي شناسنامه ۹۸ راور در سه دانگ مشاع از ششدانگ خانه به مساحت ۷۴۹/۲۵ مترمربع پلاك ۱۱۰ فرعي مجزا از ۵ فرعي از ۹۳۳- اصلي واقع در راور خیابان گلنار راه آبکوهی جنب سیل بند خریداري از مالك رسمي آقاي علی آبادی پیشه (بلا واسطه)

۴-خانم طاهره پورجعفري راوري فرزند عباس شناسنامه ۳۲۳ راور در سه دانگ مشاع از ششدانگ خانه بمساحت ۷۴۹/۲۵ مترمربع پلاك ۱۱۰ فرعي مجزا از ۵ فرعي از ۹۳۳- اصلي واقع در راور خیابان گلنار راه آبکوهی جنب سیل بند خریداري از مالك رسمي آقاي علی آبادی پیشه مع الواسطه (فاقد بنچاق)

۵-آقاي مهدي اسمعیلي طاشکي فرزند حسن شناسنامه ۳۲۱۰۰۵۰۹۲۹ راور در ششدانگ خانه به مساحت ۳۸۲/۵۶ مترمربع پلاك ۲۲ فرعي مجزا از ۲ فرعي از ۹۳۴- اصلي واقع در راور خیابان ولیعصر (عج) کوچه شماره ۱۷ خریداري از مالك رسمي آقای احمد دیلمقانی یزدان پناه مع الواسطه (فاقد بنچاق)

۶-موقوفه کربلائي اسماعیل شناسه ملی ۱۴۰۰۰۸۹۸۸۲۰ در ششدانگ زمین عرصه وقفی به مساحت ۴۲۳/۶۰ مترمربع پلاك۶ فرعي از۱۱۷۶- اصلي واقع در راور خیابان امام خمینی (ره) نبش چهار راه حسینیه خریداري از سهام مشاعی خود متقاضی (موقوفه کربلایی اسماعیل جمعه) و غیره

۷-خانم نیره مرشدزاده راوري فرزند یحیي شناسنامه ۴ صادره از راور درششدانگ باغ به مساحت ۷۶۴۲/۱۰ مترمربع پلاك ۲۳۶۰ فرعي مجزا از ۲۵۹ فرعي از ۱۸۹۳- اصلي واقع درراور خیابان قدس جاده چاه سرخ خریداري از مالك رسمي آقاي احمد دیلمقاني و غیره مع الواسطه (فاقد بنچاق)

۸-خانم وجیهه عباس پور فرزند طهماسب شناسنامه ۲۲۷ راور در ششدانگ خانه بمساحت ۳۳۳ مترمربع پلاك ۲۶۳ فرعي مجزا از یکفرعي از ۱۸۹۶- اصلي واقع در راور خیابان طالقانی کوچه شماره ۱۲ فرعی اول خریداري از مالك رسمي آقاي حسین مظفری نژاد راوری مع الواسطه (فاقد بنچاق)

۹-خانم مریم رستمي راوري فرزند محمد شناسنامه ۲۴۰ صادره از راور در ششدانگ باغ پسته اي به مساحت ۵۷۴۷/۵ مترمربع پلاك ۱۱۰ فرعي مجزا از یک فرعي از ۲۰۶۷- اصلي واقع در راور اراضي شهرآباد خریداري از مالك رسمي آقاي موسي هنرمند ابراهیمي مع الواسطه (فاقد بنچاق)

۱۰-آقاي حسین سعیدي نیا فرزند ماشااله شناسنامه ۳ صادره از راور در ششدانگ زمین زراعي به مساحت ۳۴۷۶/۰۳ مترمربع پلاك ۴۱۴ فرعي مجزا از ۷۶ فرعي از ۲۳۲۵-اصلي واقع در راور اراضي روستاي تاج آباد خریداري از مالك رسمي خانم عصمت کرباسي و غیره مع الواسطه (فاقد بنچاق)

۱۱-آقاي حسین سعیدي نیا فرزند ماشااله شناسنامه ۳ صادره از راور در ششدانگ زمین زراعي به مساحت ۷۱۴/۱۳ مترمربع پلاك ۴۱۵ فرعي مجزا از ۷۶ فرعي از ۲۳۲۵ اصلي واقع در راور اراضي روستاي تاج آباد خریداري از مالك رسمي خانم عصمت کرباسي و غیره مع الواسطه (فاقد بنچاق)

۱۲-آقاي علي رضا سعیدي نیا فرزند حسین شناسنامه ۱۰ صادره از راور در ششدانگ زمین زراعي به مساحت ۲۲۷۲/۱۵ مترمربع پلاك ۴۲۴ فرعي مجزا از ۷۶ فرعي از ۲۳۲۵- اصلي واقع در راور اراضي تاج آباد خریداري از مالك رسمي خانم عصمت کرباسي و غیره مع الواسطه (فاقد بنچاق)

۱۳-آقاي حسین سعیدي نیا فرزند ماشااله شناسنامه ۳ صادره از راور درششدانگ زمین زراعي به مساحت ۴۴۱۶/۲۱ مترمربع پلاك ۴۲۵ فرعي مجزا از ۷۶ فرعي از ۲۳۲۵- اصلي واقع در راور اراضي تاج آباد خریداري از مالك رسمي خانم عصمت کرباسي و غیره مع الواسطه (فاقد بنچاق)

بخش۱۹ کرمان:

۱۴-آقاي محمود نیکخواه کوه جهري فرزند عباس شناسنامه ۲ صادره از راور در ششدانگ باغ بمساحت ۶۶۷۲/۹۱ مترمربع پلاك ۳ فرعي مجزا از یکفرعي از ۱۲- اصلي واقع در راور مزرعه اسدآباد خریداري از مالك رسمي آقاي حسن قاسمخاني مع الواسطه (فاقد بنچاق)

۱۵-آقاي مجتبي عبدالهي فوزي فرزند علي شناسنامه ۴۴ صادره راور در ششدانگ زمین مزروعي بمساحت ۲۵۶/۹۶ مترمربع پلاك ۴ فرعي از۴۳- اصلي واقع درراور روستاي فیض آباد دیمسکان خیابان اصلي سمت چپ جنب مسجد حاج عباس توکلي خریداري از مالك رسمي آقاي علي عبدالهي مع الواسطه (فاقد بنچاق)

تاریخ انتشار نوبت اول: سه شنبه ۱۴۰۴/۰۴/۲۴
تاریخ انتشار نوبت دوم:چهارشنبه ۱۴۰۴/۰۵/۰۸
شناسه آگهی: ۱۹۶۲۸۸۱ آ-۱۴۰۴۰۶۲۹۰
رئیس ثبت اسناد و املاک راور

آگهی موضوع ماده ۳ قانون و ماده ۱۳ آئین نامه قانون تعیین تکلیف وضعیت ثبتی و اراضی و ساختمانهای فاقد سند رسمی

برابر آرای شماره ۱۴۰۴/۴۹۳۳ مورخه ۱۴۰۴/۰۴/۰۱ و ۱۴۰۴/۳۷۵۶ مورخه ۱۴۰۴/۰۳/۱۹ و ۱۴۰۴/۴۹۲۹ مورخه ۱۴۰۰۴/۱۰ هیات اول موضوع قانون تعیین تکلیف وضعیت ثبتی اراضی و ساختمانهای فاقد سند رسمی مستقر در واحد ثبتی حوزه ثبت ملک اسدآباد تصرفات مالکانه بلا معارض متقاضی آقای علی رضا معصومی فرزند قاسم بشماره شناسنامه ۸۷۰۹ صادره از اسدآباد در ۵۷/۵ شعیر از ۹۶ شعیر ششدانگ یک قطعه زمین مزروعی۲- محمد معصومی فرزند قاسم به شماره شناسنامه ۱۱۹۵۹صادره اسدآباد در ۱۹/۲۵ شعیر از ۹۶ شعیر ششدانگ۳- حمید رضا معصومی فرزند قاسم به شماره شماره ۹۰ صادره از اسدآباد در ۱۹/۲۵ شعیر۹۶ شعیرششدانگ یک قطعه زمین مزروعی به مساحت ۴۹۶۷/۴۴ متر مربع در قسمتی از پلاک شماره ۶۰ اصلی واقع در بخش ۶ همدان حوزه ثبت ملک اسدآباد اراضی روستای سدران خریداری از مالک رسمی آقای کتابعلی فرزند محمد محرز گردیده است. لذا به منظوراطلاع عموم مراتب در دو نوبت به فاصله ۱۵روز آگهي مي شود در صورتي که اشخاص نسبت به صدور سند مالکیت متقاضي اعتراضي داشته باشند مي توانند از تاریخ انتشار اولین آگهي به مدت دو ماه اعتراض خود را به این اداره تسلیم و پس از اخذ رسید، ظرف مدت یك ماه از تاریخ تسلیم اعتراض،دادخواست خود را به مراجع قضایي تقدیم نمایند.بدیهي است در صورت انقضاي مدت مذکور و عدم وصول اعتراض طبق مقررات سند مالکیت صادر خواهد شد.(م الف۵۲۴) آ-۱۴۰۴۰۶۳۳۹
تاریخ انتشار اول : ۱۴۰۴/۰۴/۲۴ تاریخ انتشار دوم : ۱۴۰۴/۰۵/۰۸
رئیس اداره ثبت اسناد و املاك اسدآباد- محسن حضرتی

آگهی موضوع ماده ۳ قانون و ماده ۱۳ آئین نامه قانون تعیین تکلیف وضعیت ثبتی و اراضی و ساختمانهای فاقد سند رسمی

آگهی موضوع ماده ۳ قانون و ماده ۱۳ آئین نامه قانون تعیین تکلیف وضعیت ثبتی و اراضی و ساختمانهای فاقد سند رسمی برابر رای شماره ۱۴۰۴۶۰۳۰۸۰۰۲۰۰۱۰۶۵ هیات اول موضوع قانون تعیین تکلیف وضعیت ثبتی اراضی و ساختمانهای فاقد سند رسمی مستقر در واحد ثبتی حوزه ثبت ملک قاین تصرفات مالکانه بلا معارض متقاضی (آقای محمدرضا طحان پور از محل مالکیت مجهول مع الواسطه کربلائی حسین پسر کربلائی علی و پسران و زنهاشان ردیف ۲۴ سهام آب کهناب) فرزند حاجی قربان شناسنامه شماره ۲۸ و کدملی ۰۸۸۸۹۹۹۳۰۵ صادره قاین در شش دانگ یک قطعه محوطه مشتمل بر اتاق مساحت ۱۶۷.۲۰ متر مربع در قسمتی از پلاک ۱۲۶۶ اصلی واقع در اراضی هزیره کهناب بخش ۱۱ شهرستان قاینات محرز گردیده است. لذا به منظور اطلاع عموم مراتب در دو نوبت به فاصله ۱۵ روز آگهی میشود در صورتی که اشخاص نسبت به صدور هند مالکیت متقاضی اعتراضی داشته باشند میتوانند از تاریخ انتشار اولین آگهی به مدت دو ماه اعتراض خود را به این اداره تسلیم و پس از اخذ رسید، ظرف مدت یک ماه از تاریخ تسلیم ،اعتراض دادخواست خود را به مراجع قضایی تقدیم نمایند. بدیهی است در صورت انقضای مدت مذکور و عدم وصول اعتراض طبق مقررات سند مالکیت صادر خواهد شد. آ۱۴۰۴۰۶۲۴۹
تاریخ انتشار نوبت اول : ۱۴۰۴/۴/۲۳ تاریخ انتشار نوبت دوم : ۱۴۰۴/۰۵/۰۸
غلامرضا صادقیان - رئیس ثبت اسناد و املاک شهرستان قاینات

آگهی موضوع ماده ۳ قانون ماده ۱۳ آئین نامه قانون تعیین تکلیف وضعیت ثبتی و اراضی و ساختمانهای فاقد سند رسمی – اداره ثبت اسناد و املاک شهرستان فیروزه

۱- برابر آرا ۱۴۰۴۶۰۳۰۶۳۳۸۰۰۱۶۷۰ و ۱۴۰۴۶۰۳۰۶۳۳۸۰۰ ۱۶۷۷ و۱۴۰۴۶۰۳۰۶۳۳۸۰۰۱۶۸۹و۱۴۰۴۶۰۳۰۶۳۳۸۰۰۱۶۹۸ و۱۴۰۴۶۰۳۰۶۳۳۸۰۰۱۷۰۰ و ۱۴۰۴۶۰۳۰۶۳۳۸۰۰۱۷۰۶ و ۱۴۰۴۶۰۳۰۶۳۳۸۰۰۱۷۱۲ و۱۴۰۴۶۰۳۰۶۳۳۸۰۰۱۷۲۳و ۱۴۰۴۶۰۳۰۶۳۳۸۰۰۱۷۳۲ و ۱۴۰۴۶۰۳۰۶۳۳۸۰۰۱۸۲۰ - ۱۴۰۴/۳/۲۹هیات اول موضوع قانون تعیین تکلیف وضعیت ثبتی اراضی و ساختمانهای فاقد سند رسمی مستقر در واحد ثبتی حوزه ثبت ملک فیروزه تصرفات مالکانه بلامعارض موقوفه محمد علی دستجردی به نمایندگی اداره اوقاف و امور خیریه نیشابور به شناسه ملی ۱۴۰۰۱۱۹۱۵۷۵ صادره ایران در ششدانگ یازده قطعه زمین مزروعی به مساحتهای ۵۵۱/۷۶ و ۷۰۲/۰۲ و ۱۳۴۷/۶۹ و ۵۹۴/۳۵ و ۱۰۱۱/۶۴ و ۸۳۱/۲۵ و ۲۳۲/۸۳ و ۳۲۴/۹۶ و ۱۱۵۶/۸۳ و ۶۴۷/۸۶ و ۲۶۷۰/۰۳ متر مربع از پلاک ۷۲ اصلی بخش ۱۱ فیروزه از محل مالکیت مشاعی خود متقاضی سند صلح شماره ۲۶۴۰- ۱۳۲۷/۰۵/۰ دفتر ۷ نیشابور محرز گردیده است ۲- برابر رای ۱۴۰۴۶۰۳۰۶۳۳۸۰۰۱۸۹۱- ۱۴۰۴/۰۴/۰۷ هیات مزبور تصرفات مالکانه بلامعارض محمد حسن رباط سرپوشی فرزند رمضانعلی به شماره ملی ۶۴۴۹۶۹۴۹۸۱ صادره فیروزه در ششدانگ یک قطعه زمین مزروعی به مساحت ۴۲۰۵/۳۰ متر مربع از پلاک ۴۴ اصلی بخش ۹ فیروزه از محل مالکیت رمضانعلی همت آبادی محرز گردیده است. ۳- برابر رای ۱۴۰۴۶۰۳۰۶۳۳۸۰۰۱۹۱۹ ۱۴۰۴/۰۴/۰۹ هیات مزبور تصرفات مالکانه بلامعارض محمد علی تقی آبادی فرزند رمضانعلی به شماره ملی ۶۴۴۹۷۶۷۶۳۲ صادره فیروزه در ششدانگ یک قطعه زمین مزروعی به مساحت ۱۴۹۳۵/۷۳ متر مربع از پلاک ۹۲ اصلی بخش ۹ فیروزه از محل مالکیت مشاعی متقاضی محرز گردیده است. ۴- برابر رای ۱۴۰۴۶۰۳۰۶۳۳۸۰۰۱۹۳۵ - ۱۴۰۴/۰۴/۱۰ هیات مزبور تصرفات مالکانه بلامعارض محمد محمدی فرزند محمد علی به شماره ملی ۶۴۴۹۶۵۰۰۷۹ صادره فیروزه در ششدانگ یک قطعه زمین مزروعی به مساحت ۸۶۱۹/۴۱ متر مربع از پلاک ۸ اصلی بخش ۹ فیروزه از محل مالکیت محمد علی محمدی محرز گردیده است ۵- برابر آرا ۱۴۰۴۶۰۳۰۶۳۳۸۰۰۱۹۲۲ و۱۴۰۴۶۰۳۰۶۳۳۸۰۰۱۹۲۵ ۱۴۰۴۶۰۳۰۶۳۳۸۰۰۱۹۲۸ و۱۴۰۴۶۰۳۰۶۳۳۸۰۰۱۹۳۱ و۱۴۰۴۶۰۳۰۶۳۳۸۰۰۱۹۴۴ ۱۴۰۴/۰۴/۰۹ - ۱۴۰۴/۰۴/۱۰ -۱۴۰۴۶۰۳۰۶۳۳۸۰۰۱۹۴۶

هیات مزبور تصرفات مالکانه بلامعارض رضا خسروآبادی فرزند محمد علی به شماره ملی ۶۴۴۹۰۱۰۷۳۸ صادره فیروزه در ششدانگ شش قطعه زمین مزروعی به مساحتهای ۲۴۰۱۸/۳۶ و ۱۹۳۸۴/۳۸ و ۲۷۱۴۸/۱۶ و ۱۲۰۴۶/۹۲ و ۷۶۶۷/۳۸ و ۲۳۷۲۵/۰۴ متر مربع از پلاک ۱۸ و ۱۹ فرعی از ۴۹ اصلی بخش ۹ فیروزه از محل مالکیت محمد علی خسروآبادی محرز گردیده است ۶- برابر آرا ۱۴۰۴۶۰۳۰۶۳۳۸۰۰۱۹۶۰ و ۰۱۹۶۴ و ۱۴۰۴۶۰۳۰۶۳۳۸ ۰ ۱۴۰۴/۰۴/۱۶ - هیات مزبور تصرفات مالکانه براتعلی احمدیه فرزند عبدالحسین به شماره ملی ۶۴۴۹۴۸۱۸۳۸ صادره فیروزه در ششدانگ دو قطعه زمین مزروعی باستثنا حق و حقوقات دولتی موضوع اراضی مازاد بر نسق مرحله اول اصلاحات ارضی به مساحتهای ۳۳۹۹۹/۳۷ و ۹۳۲۱۳/۴۶ متر مربع از پلاک ۲۰ و ۲۱ فرعی از ۸۰ اصلی بخش ۹ فیروزه از محل مالکیت عبدالحسین احمدیه محرز گردیده است ۷- برابر رای ۱۴۰۴۶۰۳۰۶۳۳۸۰۰۱۹۶۱- ۱۴۰۴/۰۴/۱۶ هیات مزبور تصرفات مالکانه بلامعارض علی رباطی فرزند سید رضا به شماره. ملی ۶۴۴۹۹۲۹۹۰۱ صادره فیروزه در ششدانگ یک قطعه زمین مزروعی به مساحت ۲۸۳۴/۶۳ متر مربع از پلاک ۲ اصلی بخش ۱۰ فیروزه از محل مالکیت مراد علی رباطی محرز گردیده است. ۸- برابر رای ۱۴۰۴۶۰۳۰۶۳۳۸۰۰۱۹۵۷- ۱۴۰۴/۰۴/۱۶ هیات مزبور تصرفات مالکانه بلامعارض ناصر مهدیانی فرزند رجبعلی به شماره ملی ۱۰۶۱۱۹۶۱۶۱ صادره نیشابور در ششدانگ یک قطعه زمین مزروعی به مساحت ۱۰۰۰۰ متر مربع از پلاک ۱۰۹ اصلی بخش ۹ فیروزه از محل مالکیت غلامرضا برزغانی محرز گردیده است. لذا به منظور اطلاع عموم مراتب در دو نوبت به فاصله ۱۵ روز آگهی می شود در صورتی که اشخاص نسبت به صدور بسند مالکیت متقاضی اعتراضی داشته باشند میتوانند از تاریخ انتشار اولین آگهی به مدت دو ماه اعتراض خود را به این اداره تسلیم و پس از اخذ رسید ظرف مدت یک ماه از تاریخ تسلیم ،اعتراض دادخواست خود را به مراجع قضایی تقدیم نمایند. بدیهی است. در صورت انقضای مدت مذکور و عدم وصول اعتراض طبق مقررات سند مالکیت صادر خواهد شد.م الف ۱۴۰۴/۶۴ آ۱۴۰۴۰۶۲۵۳
تاریخ انتشار اول : ۱۴۰۴/۰۴/۲۳ تاریخ انتشار نوبت دوم : ۱۴۰۴/۰۵/۰۸
ریئس ثبت اسناد و املاک فیروزه - اسماعیل رحمتی

اگهی موضوع ماده ۳قانون و ماده ۱۳ آئین نامه قانون تعیین تکلیف وضعیت ثبتی و اراضی و ساختمانهای فاقد سند رسمی

برابر رای شماره ۱۴۰۴۶۰۳۲۲۰۰۴۰۰۰۵۹۷مورخ ۱۴۰۴/۰۲/۲۰هیات اول ,دوم موضوع قانون تعیین تکلیف وضعیت ثبتی اراضی و ساختمانهای فاقد سند رسمی مستقر در واحد ثبتی حوزه ثبت ملک ایرانشهر تصرفات مالکانه بلامعارض متقاضی اقای ساجد ایران دوست فرزند عبدالرحمان بشماره شناسنامه ۷ صادره از در یک باب خانه به مساحت ۴۱۳/۲۹متر مربع پلاک ۰فرعی از ۴۱۶-اصلی قطعه یک واقع درشهرایرانشهر روستای رسول آباد شهردراز بخش پنج بلوچستان خریداری از مالک رسمی اقای صید محمد ایران محرز گردیده است. لذا به منظور اطلاع عموم مراتب در دو نوبت به فاصله ۱۵ روز آگهی میشود در صورتی که اشخاص نسبت به صدور سند مالکیت متقاضی اعتراضی داشته باشند میتوانند از تاریخ انتشار اولین آگهی به مدت دو ماه اعتراض خود را به این اداره تسلیم و پس از اخذ رسید ظرف مدت یک ماه از تاریخ تسلیم ،اعتراض دادخواست خود را به مراجع قضایی تقدیم نمایند. بدیهی است در صورت انقضای مدت مذکور و عدم وصول اعتراض طبق مقررات سند مالکیت صادر خواهد شد. آ-۱۴۰۴۰۶۲۵۲
تاریخ انتشار نوبت اول:۱۴۰۴،۰۴

قرعه سخت دختران فوتبال ایران در جام ملت‌های آسیا

قرعه‌کشی جام ملت‌های فوتبال زنان آسیا دیروز سه‌شنبه، ۷ مرداد برگزار و رقبای ایران در این مسابقات مشخص شد.
تیم ملی ایران که برای دومین دوره در تاریخ فوتبال زنان ایران به این رقابت‌ها راه پیدا کرده است، در گروه اول این مسابقات با تیم‌های کره‌جنوبی، استرالیا و فیلیپین هم‌گروه شد.
گروه‌بندی این مسابقات به شرح زیر است:
گروه A: استرالیا، کره‌جنوبی، ایران، فیلیپین
گروه B: کره‌شمالی، چین، بنگلادش، ازبکستان
گروه C: ژاپن، ویتنام، هند و چین‌تایپه
در پایان دور گروهی دو تیم اول هر گروه و دو تیم از بهترین تیم‌های سوم به یک‌چهارم نهایی صعود می‌کنند.
جام ملت‌های آسیا از دهم اسفند ۱۴۰۴ با حضور تیم‌های ایران، استرالیا (میزبان)، چین، کره‌جنوبی، ژاپن، بنگلادش، فیلیپین، ویتنام، هند، چین‌تایپه، کره‌شمالی و ازبکستان برگزار خواهد شد.
برنامه مسابقات ایران به شرح زیر است:
دوشنبه، ۱۱ اسفند، ایران - کره‌جنوبی
پنجشنبه، ۱۴ اسفند، ایران - استرالیا
یکشنبه، ۱۷ اسفند، ایران - فیلیپین

پشت‌پرده خداحافظی با گندوز

شکست پروژه ۵۰۰ هزار دلاری پرسپولیسی‌ها

سرویس ورزش | جدایی الکسیس گندوز از پرسپولیس رسمی شد و او هفتمین خروجی سرخ‌پوشان پایتخت در پنجره تابستانه لقب گرفت؛ جدایی در یک شرایط خاص!

به گزارش فوتبال ۳۶۰، پرسپولیسی‌ها در حال گذراندن یکی از پررفت‌وآمدترین پنجره‌های نقل‌وانتقالاتی‌شان از زمان آغاز عصر طلایی این تیم هستند. پس از ناکامی بزرگ در فصل گذشته که منجر به عدم قهرمانی در لیگ برتر، جام حذفی و سوپرجام و حتی صعود از مرحله گروهی لیگ نخبگان آسیا شد و برای فصل جدید هم سرخ‌پوشان پایتخت موفق به کسب سهمیه آسیایی نشدند، حالا پروژه پوست‌اندازی پرسپولیس در حال انجام است و همین مسئله موجب شده تعداد بازیکنان ورودی و خروجی پرسپولیس بالا باشد.
سرخ‌پوشان در پنجره تابستانه فعلاً موفق به جذب هفت بازیکن شده‌اند و پروسه جذب هشتمین خرید (سرژ اوریه) در حال نهایی‌شدن است. در طرف مقابل، جدایی ۶ بازیکن از جمع سرخ‌پوشان پایتخت رسمی شده بود که شب گذشته خبر خروج هفتمین بازیکن از فهرست پرسپولیس رسماً اعلام شد؛ الکسیس گندوز که در نقش جانشین علیرضا بیرانوند، با قراردادی سه ساله به جمع سرخ‌پوشان پایتخت ملحق شد، اما بعد از فقط یک فصل حضور در پرسپولیس به کارش در این تیم پایان داد.

■ **«پیام» آمد تا «الکسیس» برود**

گندوز در فصل گذشته دروازه‌بان شماره یک پرسپولیس بود و در ۳۷ مسابقه (در تمامی رقابت‌ها) برای سرخ‌پوشان به میدان رفت که توانست ۱۵ بار کلین‌شیت کند و ۳۳ بار هم دروازه او باز شد. از حیث آمار و ارقام، دروازه‌بان الجزایری پس از علیرضا بیرانوند، بیشترین کلین‌شیت را در فصل اخیر لیگ برتر داشت اما با وجود این، نتوانست رضایت کادرفنی را جلب کند و پس از جذب پیام نیازمند، پُرواضح بود که الکسیس گندوز در مسیر خروج از فهرست پرسپولیس قرار خواهد گرفت.

■ **قرارداد سه ساله فسخ شد**

پرسپولیسی‌ها با توجه به قرارداد سه ساله با گندوز که رقم آن به ازای هر فصل ۲۰ درصد افزایش پیدا می‌کرد، به‌دنبال درآمدزایی از محل فروش دروازه‌بان الجزایری خود بودند. نخستین فصل حضور گندوز در پرسپولیس برای سرخ‌پوشان ۴۵۰ هزار دلار هزینه برداشت و در دو فصل بعدی باید پرسپولیسی‌ها به ترتیب ۵۴۰ و ۶۴۸ هزار دلار به دروازه‌بان الجزایری خود پرداخت می‌کردند که پس از توافق برای جدایی، سرخ‌پوشان امیدوار به درآمدزایی از محل فروش او بودند.

■ **سود نجومی سوخت**

گندوز که در مسیر بازگشت به لیگ کشورش قرار دارد، حتی در ازای جذب محمدمهدی زارع به گل‌گهری‌ها هم پیشنهاد شد که مهدی تارتار همکاری با دروازه‌بان الجزایری را رد کرد. در حالی که بحث فروش ۵۰۰ هزار دلاری الکسیس گندوز مطرح بود و سرخ‌پوشان در سودای درآمدزایی چشمگیر از محل فروش او بودند، اما جدایی توافقی گندوز در شرایطی رسانه‌ای شد که هیچ پولی به حساب باشگاه پرسپولیس واریز نشد و درواقع بدون دریافت هزینه رضایت‌نامه، همکاری سرخ‌پوشان با گندوز به پایان رسید.

■ **فقط ۱۰ درصد**

سرخ‌پوشان که ۲۵۰ هزار دلار هم هزینه رضایت‌نامه دروازه‌بان الجزایری را داده بودند و همکاری با او بیش از ۶۰۰ هزار دلار برایشان هزینه در پی داشت، با وجود تلاش‌های چندباره نتوانستند از محل فروش دروازه‌بان خود به درآمد چشمگیری برسند؛ به‌طوری که براساس آخرین خبرها، برحسب توافق پرسپولیسی‌ها با گندوز، ۱۰ درصد از هزینه انتقال او به تیم بعدی‌اش نصیب سرخ‌پوشان پایتخت خواهد شد که با توجه به اعداد و ارقام رایج در لیگ‌های کشورهای آفریقایی، بعید به نظر می‌رسد عدد چشمگیری نصیب سرخ‌پوشان شود تا پرسپولیسی‌ها در مسیر قطع همکاری با دروازه‌بان خود یک ضرر هنگفت کرده و به هدف غایی خود در مسیر درآمدزایی چشمگیر از محل فروش او نرسیده باشند.

زیرذره‌بین

داریوش شجاعیان و تن‌پوش جدید

در لیگ حرفه‌ای چمدان‌ها بسته است

امید مافی | پس از یک فصل صعبناک هافبک هجومی چمدانش را به مقصد عمارت کلاه فرنگی بسته و در عصرهای تموز، دمنوش بابونه را با باقلوای مخصوص قزوین تناول می‌کند. تفنگدار اسبق آبی‌ها این روزها با حدت و شدت در دامنه الموت تمرین می‌کند و به طلوعی دوباره در اتمسفر لیگ می‌اندیشد.

■ **با پیراهن قرمز در شمس‌آذر دیده شدی!**

ما را با آبی‌ها درنیندازید. من چهار سال برای استقلال بازی کردم و اگر جماعتی داریوش شجاعیان را می‌شناسند به خاطر استقلال است. من که نمی‌توانم بازی درآورم و در بازی دوستانه پیراهن قرمز شمس‌آذر را تن نکنم.

■ **فکر می‌کردی از هوادار به اینجا برسی؟**

در فوتبال حرفه‌ای هیچ‌کس از فردای خودش خبر ندارد و زیپ چمدان ما همیشه بسته است. هوادار باوجود تلاش‌های بسیار سال پرچالشی را گذراند و سقوط کرد و باشگاه به هدفش نرسید.

■ **فکر می‌کنی در شمس‌آذر جا بیفتی؟**

شمس‌آذر یک تیم جوان و باانگیزه است و در دو فصل حضورش در لیگ برتر لقب غول کش را گرفته است. من فکر می‌کنم با حضور وحید رضایی در رأس کادر فنی و جوانان باانگیزه‌ای که داریم امسال هم خیلی‌ها را غافلگیر خواهیم کرد.

■ **فکر می‌کنی لیگ بیست و پنجم چه مختصاتی داشته باشد؟**

سال به سال بازی‌ها نزدیک‌تر و رقابت‌ها میلیمتری می‌شود و دلیلش این است که تیم‌ها بی‌گدار به آب نمی‌زنند و زنگ تفریح لقب نمی‌گیرند. تصورم این است یک لیگ ماراتن‌گونه شکل بگیرد و هیچ تیمی در حاشیه امنی قرار نداشته باشد.

■ **از استقلال خبری داری؟**

نه، مشغول کار خودم هستم و تمام تمرکزم روی این است که یک فصل خوب و ثمربخش را تجربه کنم.

■ **فکر می‌کنی آبی‌ها امسال در لیگ ورق را برگردانند؟**

اگر همه بازیکنان استقلال یکدل باشند و تیم اسیر حاشیه نشود می‌توان به خروج از شرایط پارسال امیدوار بود. ما هم دعا می‌کنیم که ان‌شاءالله این اتفاق بیفتد و با اعصاب میلیون‌ها هوادار بازی نشود.

■ **از بهمن شیراز تا هوادار و شمس‌آذر برای داریوش شجاعیان راه زیادی بود. نبود؟**

۱۵ سال پیش که با بهمن شیراز استارت زدم، خودم هم نمی‌دانستم چه فرجامی انتظارم را می‌کشد. بالاخره سرنوشت هر کسی در پیشانی‌اش نوشته شده. خوشحالم به جایی رسیدم که در کوچه و خیابان و ورزشگاه احترامم را دارند و با مهربانی سراغم را می‌گیرند.

گزارش خبری

هروله اضطراب در قلعه آبی؛ از «اوندوا» تا «اخباری»

معمای لاینحل مرد شماره یک!

امید مافی | چند روز مانده به نبرد حیثیتی سوپرجام، تکلیف سنگر آبی روشن نیست و قلعه منحوس بر پاشنه اضطراب می‌چرخد. در روزهایی که آفتاب سیدحسین نمی‌تابد و آنتونیو آدان آندلسی پشت چشم نازک کرده است، هنوز مشخص نیست کدام چهره کلیددار دروازه آبی‌ها خواهد شد و به شمارش آونگ ساعت قدیمی پایان خواهد داد.
ریکاردو ساپینتو که فکر نمی‌کرد معادلات سنگر تیمش تا بدین اندازه پیچیده شود حالا با شنیدن پاسخ خیر از آنتونیو آدان، ژائو ویرجینیا و یوری لودیگین روسی، امیدوار است مذاکرات باشگاه با فابریس اوندوا قفس‌بان کامرونی به نتیجه برسد تا صخره‌ای محکم برای آخرین نقطه دفاعی استقلال پیدا کند.
فابریس اوندوا که در جام ملت‌های آفریقا برای شیرهای رام نشدنی به میدان رفت و جشن قهرمانی با کامرون را گرفت، پس از جدایی از آراف اس با پیشنهاد اغواکننده باشگاهی مواجه شده است که هنوز نتوانسته از بهت جدایی کاپیتان خود خارج شود و خیس از باران آن‌سوی عثمانی در به در به دنبال آسمانخراشی با پنجه‌های چسبناک است تا در روز موعود دروازه لاجوردی به پاشنه آشیل بدل نگردد و آه سیدحسین، کارگر نیفتد.
فابریس اوندوا که در قامت جهانگرد در سال‌های اخیر به چهار گوشه جهان سرک کشیده و از دروازه تیم‌هایی چون اوستنده بلژیک، آئودای لتونی و آراف اس محافظت کرده از قفس‌بانان معتمد تیم ملی کامرون به شمار می‌رود و بارها جای آندره اونانای معروف را در قلعه سیاهان آن‌سوی آفریقا گرفته است.
به نظر می‌رسد زغال سنگ رعنا به آخرین تیر ترکش آبی‌ها مبدل شده و از همین حیث صدای زنگ اتاقش در هتل پنج ستاره «یائونده» مداوم به صدا درآمده و مدیران استقلال به صرافت افتاده‌اند در هر شرایطی با مطالبات آشیانه‌بان بیست‌ونه ساله کنار بیایند. اتفاقی که می‌تواند در آستانه سوپرجام و لیگ، نغمه آرامش را در گوش پرتغالی عصیانگر نجوا کند و کلمات لال را از روی لبان ساپینتو پاک کند.
اما اگر گلر کامرونی به سیاق آنتونیو آدان بازی درآورد و دست‌ها را در حنا بگذارد تکلیف دروازه استقلال چه خواهد شد؟ منابع مطلع از مذاکرات همزمان آبی‌ها با محمدرضا اخباری برای کشاندن او از نصف جهان به پایتخت خبر می‌دهند. اخباری که با کلین‌شیت‌هایش در گل‌گهر فصل پیش را شکوهمندانه تمام کرد و به سپاهان پیوست، بهتر از هر کسی می‌داند که با انتخاب سیدحسین به‌عنوان مرد شماره یک زردها، شانس چندانی برای فیکس شدن و به میدان رفتن در نقش جهان را نخواهد داشت. در چنین عرصاتی شاید بد نباشد اصفهانی سی‌ودوساله با راضی کردن مدیران باشگاه سپاهان در دقیقه ۹۰ به اردوگاه جدید قدم بگذارد و قلب‌های گُر گرفته را خنک کند.

اینجا همه چیز به مویی بند است و هنوز هیچ‌کس نمی‌داند فابریس اوندوا قدم‌رنجه خواهد کرد و دست در دست ریکاردو خواهد گذاشت؟ آیا محمدرضا اخباری به جای ساختن و سوختن در حوالی کلیسای وانک به پایتخت خواهد آمد و زیر فلاش دوربین‌ها از سنگربان اصلی استقلال رونمایی خواهد کرد؟ برای پاسخ به این پرسش‌ها فقط باید چند روز دندان روی جگر گذاشت تا معلوم شود کت‌تن کیست و چه کسی سرنوشت تیم ساپینتو را با خودکار آبی خواهد نوشت.

آگهی مفقودی ۱۴۰۴۰۷۱۵۴
سند کمپانی ،برگ سبز و کارت شناسایی سواری پراید ۱۱۱ مدل ۱۳۸۹ رنگ سفید شماره موتور ۳۴۷۳۴۸۴ و شماره شاسی S۵۴۳۰۰۸۹۰۰۹۷۷۵ و شماره پلاک ایران ۴۲ - ۵۲۱ ل ۷۶ به نام فاطمه مازندرانی مفقود شده و اعتبار ندارد.

آگهی مفقودی ۱۴۰۴۰۷۱۵۵
سند کمپانی موتور سیکلت پرواز ۲۰۰ به شماره پلاک ۷۸۲ - ۱۵۲۴۴ و شماره موتور ۱۱۲۸۱۶ و شماره شاسی ۲۲۵۶۹ مفقود شده و اعتبار ندارد.

آگهی مفقودی ۱۴۰۴۰۷۱۱۲
برگ سبز پژو پارس مدل ۱۳۹۶ رنگ سفید شماره موتور ۱۸۱B۰۰۲۸۲۶۱ شماره شاسی NAAN۱۱FEXHH۰۳۷۲۰۴ شماره انتظامی ایران۳۶-۶۶۵ن۵۵ بنام علیرضا فیضی کدملی ۰۷۰۲۹۲۵۷۹۹ فرزند شکراله مفقود گردیده و از درجه اعتبار ساقط است.

آگهی مفقودی ۱۴۰۴۰۷۱۳۲
مدارک موتور چهار چرخ به رنگ قرمز شماره تنه ۱۶۴FMI شماره موتور ۱B۰۰۰۹۶۶ متعلق به غلامحسین شاهد مفقود گردیده واز درجه اعتبار ساقط میباشد .

آگهی مفقودی ۱۴۰۴۰۷۱۳۵
برگ سبز ماشین ۴۰۵ مدل۸۷ رنگ خاکستری شماره موتور ۱۲۴۸۶۲۸۰۸۵۵ شماره شاسی ۴۰۳۳۳۲۸۲به شماره پلاک۵۸ط۲۱۸ایران۴۲ به مالکیت محمد حسینی نژاد مفقود میباشد وفاقد اعتبار میباشد.

آگهی مفقودی ۱۴۰۴۰۷۱۲۹
برگ سبز وانت پیکان ۱۶۰۰ مدل ۱۳۸۷رنگ سفید به شماره پلاک ایران ۷۴ - ۵۶۷ ل ۳۵ و شماره موتور ۱۱۴۸۷۰۳۵۰۵۵ و شماره شاسی NAAA۴۶AA۹۸G۰۳۳۵۱۸ بنام امیر علی شاره مفقود شده و اعتبار ندارد.

آگهی تغییرات شرکت سهامی خاص ساختمانی نمایان کار ایلام به شناسه ملی ۱۰۳۰۰۰۳۷۲۰۲ و به شماره ثبت ۱۲۵۰
به استناد صورتجلسه مجمع عمومی عادی سالیانه مورخ ۱۴۰۴،۰۳،۳۰ تصمیمات ذیل اتخاذ شد آقای امیدعلی ملکی بشماره ملی ۴۵۰۰۴۷۳۷۸۵ بعنوان بازرس اصلی آقای غلامرضا صادقیان شماره ملی ۴۵۰۰۴۷۷۵۵۱ بعنوان بازرس علی البدل بمدت یکسال مالی انتخاب گردیدند . روزنامه قدس جهت نشر آگهی های شرکت انتخاب شد . ترازنامه وصورتهای سود و زیان مالی منتهی به پایان سال مالی ۱۴۰۳ به تصویب رسید.
اداره کل ثبت اسناد و املاک استان ایلام اداره ثبت شرکت ها و موسسات غیرتجاری ایلام (۱۹۷۵۰۹۳)
۱۴۰۴۰۷۱۶۶

آگهی تغییرات شرکت سهامی خاص ساختمانی نمایان کار ایلام به شناسه ملی ۱۰۳۰۰۰۳۷۲۰۲ و به شماره ثبت ۱۲۵۰
به استناد صورتجلسه هیئت مدیره مورخ ۱۴۰۴،۰۴،۰۱ تصمیمات ذیل اتخاذ شد کلیه سرمایه تعهدی شرکت به مبلغ ۶۵۰۰۰۰ ریال طی گواهی بانکی شماره ۸۲۷۶۲۲/۴۵ مورخ ۱۴۰۴،۰۴،۰۱ بانک ملی شعبه شهید کشوری ایلام پرداخت گردید.بنابراین سرمایه شرکت ۱۰۰ درصد پرداخت شده است.
اداره کل ثبت اسناد و املاک استان ایلام اداره ثبت شرکت ها و موسسات غیرتجاری ایلام (۱۹۷۵۰۹۴)
۱۴۰۴۰۷۱۶۷

آگهی تغییرات شرکت سهامی خاص خدمات بیمه ای امید سازان شرق به شناسه ملی ۱۰۳۸۰۲۷۸۳۹۰ و به شماره ثبت ۱۲۱۴۷
به استناد صورتجلسه مجمع عمومی عادی بطور فوق العاده مورخ ۱۴۰۴،۰۲،۰۸ و نامه شماره ۱۶۷۱۵۳ - ۱۴۰۴ مورخ ۱۴۰۴،۰۴،۰۸ مدیریت امور نمایندگان و کارگزاران بیمه آسیا تصمیمات ذیل اتخاذ شد آقای حمید بیژه به شماره ملی ۰۹۳۸۶۶۱۶۴۷ به سمت بازرس اصلی تا پایان سال مالی آقای حسین اکبرآبادی به شماره ملی ۰۹۴۰۹۹۵۰۳۴ به سمت بازرس علی البدل تا پایان سال مالی انتخاب گردیدند.
اداره کل ثبت اسناد و املاک استان خراسان رضوی اداره ثبت شرکت ها و موسسات غیرتجاری مشهد (۱۹۷۲۶۶۱)
۱۴۰۴۰۷۱۷۱

آگهی تغییرات صندوق سرمایه گذاری اختصاصی بازارگردانی فخر رضوی به شناسه ملی ۱۴۰۱۰۶۸۵۰۰۰ و به شماره ثبت ۵۲۹۱۸
به استناد صورتجلسه مجمع صندوق مورخ ۱۴۰۴،۰۲،۱۳ مجوز شماره ۱۷۶۹۶۶/۱۲۲ مورخه ۱۴۰۴،۰۳،۱۹ سازمان بورس و اوراق بهادار تصمیمات ذیل اتخاذ شد : ماده ۵ : عمر صندوق سرمایه گذاری نامحدود است. سال مالی صندوق به مدت یک سال شمسی، از ابتدای دی ماه هر سال تا انتهای آذر ماه سال بعد است، به جز اولین سال مالی صندوق که از تاریخ ثبت صندوق نزد مرجع ثبت شرکت ها آغاز شده و تا پایان اولین آذر ماه بعد از ثبت صندوق نزد مرجع ثبت شرکت ها خاتمه می یابد. تبصره: مدیر صندوق باید پس از ثبت صندوق نزد مرجع ثبت شرکت ها، با ارائه مدارک مربوطه، صندوق را نزد سازمان نیز به عنوان نهاد مالی به ثبت رسانده و مجوز فعالیت آن را از سازمان دریافت نماید. مجوز فعالیت به مدت سه سال شمسی صادر می شود این مدت مطابق ماده ۴۹ قابل تمدید است.
سازمان ثبت اسنادواملاک کشور
اداره ثبت شرکت ها و موسسات غیرتجاری تهران (۱۹۷۳۰۷۹)
۱۴۰۴۰۷۱۷۰

آگهی تغییرات شرکت سهامی خاص صنعتی الکتریک خراسان به شناسه ملی ۱۰۸۶۰۲۵۹۶۵۶ و به شماره ثبت ۱۱۲۷۵
به استناد صورتجلسه مجمع عمومی عادی سالیانه مورخ ۱۴۰۴،۰۳،۳۱ تصمیمات ذیل اتخاذ شد موسسه حسابرسی سامان پندار به شناسه ملی ۱۰۱۰۰۵۲۵۰۶۹ به سمت بازرس اصلی تا پایان سال مالی آقای پرویز فخری به شماره ملی ۱۸۱۸۰۶۱۷۰۸ به سمت بازرس علی البدل تا پایان سال مالی انتخاب گردیدند روزنامه کثیرالانتشار قدس جهت نشر آگهی های شرکت تعیین گردید . صورتهای مالی منتهی به ۳۰ اسفند ۱۴۰۳ به تصویب رسید.
اداره کل ثبت اسناد و املاک استان خراسان رضوی اداره ثبت شرکت ها و موسسات غیرتجاری مشهد (۱۹۷۴۴۹۸)
۱۴۰۴۰۷۱۷۲

آگهی تغییرات شرکت سهامی خاص ساختمانی نمایان کار ایلام به شناسه ملی ۱۰۳۰۰۰۳۷۲۰۲ و به شماره ثبت ۱۲۵۰
به استناد صورتجلسه مجمع عمومی فوق العاده مورخ ۱۴۰۴،۰۴،۰۲ تصمیمات ذیل اتخاذ شد سرمایه شرکت از مبلغ ۱۰۰۰۰۰۰ریال به مبلغ ۳۷۰۰۰۰۰۰۰۰۰ ریال منقسم به ۳۷۰۰۰۰۰۰ سهم ۱۰۰۰۰ ریالی با نام عادی که تماماً از محل پرداخت نقدی و طریق صدور سهام جدید افزایش یافت و ماده مربوطه در اساسنامه به شرح فوق اصلاح گردید.ومبلغ افزایش سرمایه طی گواهی های بانکی۱۷۹/۲۹۱۸ مرخ ۱۴۰۴،۰۴،۱ بانک مسکن شعبه میدان کشوری و ۱۳۷۲۲۸۴ مورخ۱۴۰۴،۰۴،۰۱ بانک مسکن شعبه سید الشهدا و شماره ۳۰۰۲ /۳۱/۴۰۴ مورخ۱۴۰۴،۰۱،۳۱ بانک آینده شعبه آیت اله حیدری ایلام پرداخت گردید. .
اداره کل ثبت اسناد و املاک استان ایلام
اداره ثبت شرکت ها و موسسات غیرتجاری ایلام (۱۹۷۵۰۹۲)
۱۴۰۴۰۷۱۶۸

آگهی تغییرات شرکت سهامی خاص همگام صنعتی الکتریک خراسان رضوی به شناسه ملی ۱۰۳۸۰۴۵۹۹۶۵ و به شماره ثبت ۵۶۹
به استناد صورتجلسه مجمع عمومی عادی سالیانه مورخ ۱۴۰۴،۰۳،۳۱ تصمیمات ذیل اتخاذ شد آقای حسن پرویز به شماره ملی ۱۶۵۲۴۲۳۳۵۴ به سمت عضو اصلی هیئت مدیره تا تاریخ ۱۴۰۶،۰۳،۳۱ آقای محمد عزیزمحمدی به شماره ملی ۰۰۷۶۷۵۰۰۲۷ به سمت عضو اصلی هیئت مدیره تا تاریخ ۱۴۰۶،۰۳،۳۱ آقای حمیدرضا پروین به شماره ملی ۰۹۱۸۶۷۸۳۳۱ به سمت عضو اصلی هیئت مدیره تا تاریخ ۱۴۰۶،۰۳،۳۱ انتخاب گردیدند. موسسه حسابرسی سامان پندار به شناسه ملی ۱۰۱۰۰۵۲۵۰۶۹ به سمت بازرس اصلی تا پایان سال مالی آقای پرویز فخری به شماره ملی ۱۸۱۸۰۶۱۷۰۸ به سمت بازرس علی البدل تا پایان سال مالی انتخاب گردیدند روزنامه کثیرالانتشار قدس جهت نشر آگهی های شرکت تعیین گردید. صورتهای مالی منتهی به سال ۱۴۰۳ تصویب گردید.
اداره کل ثبت اسناد و املاک استان خراسان رضوی
مرجع ثبت شرکت ها و موسسات غیرتجاری فریمان (۱۹۷۴۵۰۰)
۱۴۰۴۰۷۱۶۹

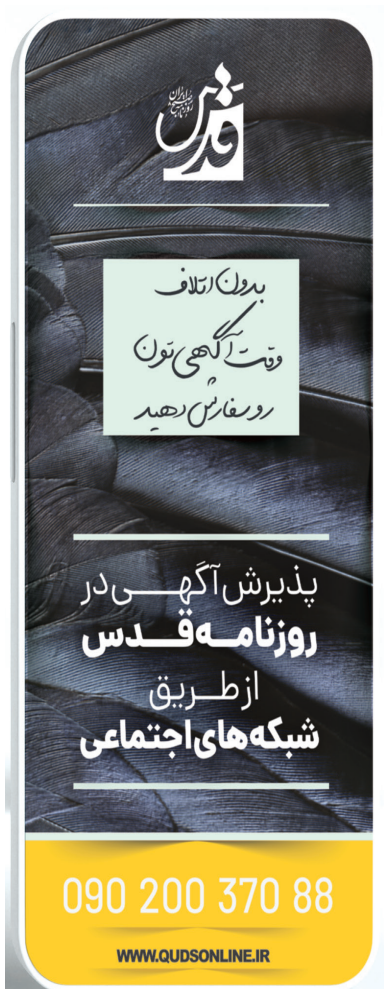

بزرگداشت شیخ شهاب‌الدین سهروردی

شهاب‌الدین یحیی سهروردی معروف به «شیخ اشراق» یکی از بزرگ‌ترین فیلسوفان ایران و جهان اسلام در قرن ششم است که هشتم مردادماه به‌عنوان روز بزرگداشت او نامیده شده است. سهروردی مؤسس «فلسفه اشراق» است که یکی نحله‌های اصلی فلسفی در تاریخ اندیشه اسلامی به‌شمار می‌آید. سهروردی آثار متعددی در حوزه فلسفه و حکمت اسلامی دارد که یکی از مهم‌ترین آن‌ها «حکمت‌الاشراق» است. او پس از عمری مجاهدت در راه علم و اندیشه و سفرهای بسیاری که داشت، در نهایت به‌دست خشک‌اندیشان زمانه‌اش در زندان وفات یافت.

اوقات شرعی به افق مشهد

اذان ظهر	غروب خورشید
۱۱/۳۸	۱۸/۳۹
اذان مغرب	**نیمه شب شرعی**
۱۸/۵۹	۲۲/۴۹
اذان صبح فردا	**طلوع فردا**
۲/۵۹	۴/۳۷

اوقات شرعی به افق تهران

اذان ظهر	غروب خورشید
۱۲/۱۱	۱۹/۱۰
اذان مغرب	**نیمه شب شرعی**
۱۹/۳۰	۲۳/۲۲
اذان صبح فردا	**طلوع فردا**
۳/۳۴	۵/۱۲

چهارشنبه ۸ مرداد ۱۴۰۴ ■ ۵ صفر ۱۴۴۷ ■ ۳۰ جولای ۲۰۲۵ ■ سال سی و هشتم ■ شماره ۱۰۷۰۵

صاحب امتیاز: مؤسسه فرهنگی قدس
وابسته به آستان قدس رضوی
مدیرعامل و مدیر مسئول: علی یعقوبی
سردبیر: سید محسن اسدی

- آدرس دفتر مرکزی مشهد: بولوار سجاد، نبش سجاد ۱
- تلفن: ۱۴- ۳۷۶۸۵۰۱۱ (۰۵۱)
- صندوق پستی: ۵۷۷ - ۹۱۷۳۵
- دفتر تهران: بولوار کشاورز، بین کارگر و جمالزاده، شماره ۳۳۶
- تلفن: ۶۶۹۳۷۵۷۵ (۰۲۱)
- نمابر: (داخلی ۲۲۶) ۶۶۴۳۰۱۲۲ (۰۲۱)
- پیامک: ۳۰۰۰۴۵۶۷
- ارتباطات مردمی: ۳۷۶۱۰۰۸۶ (۰۵۱)
- امور مشترکین: ۳۷۶۱۸۰۴۴-۵ (۰۵۱)
- روابط عمومی: ۳۷۶۶۲۵۸۷ (۰۵۱)
- نمابر سردبیر: ۳۷۶۱۰۰۸۷ - ۳۷۶۸۴۰۰۴ (۰۵۱)
- سازمان آگهی‌ها: ۳۷۶۲۸۲۰۵ - ۳۷۰۸۸ (۰۵۱)
  فاکس: ۳۷۶۱۰۰۸۵ (۰۵۱)
- سفارشات چاپی: ۳۷۶۷۶۵۹۶ (۰۵۱)
- چاپ مشهد: مجتمع چاپ و نشر قدس
- چاپ همزمان تهران: چاپخانه جام‌جم

ماجرای ازکارافتادن برخی گیرنده‌های تلویزیونی در یکی‌دو روز اخیر چه بود؟

دردسرهای خیلی هوشمند

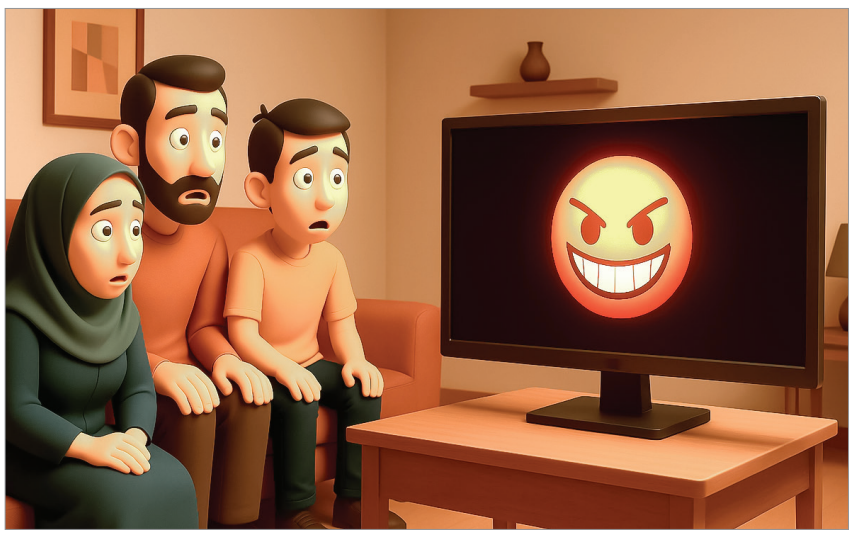

مجید تربت‌زاده | ۱۶ ساعت پیش از نوشتن این مطلب، حدود ساعت ۲۴، خبرگزاری‌ها از قول گروه صنعتی «انتخاب» نوشتند: «مشکل تلویزیون‌های اسنوا و دوو تا ۲۴ ساعت دیگر رفع می‌شود». حالا فرض کنید گروه انتخاب همان ظهر یا بعدازظهر دوشنبه (۶مرداد) که خبر از کار افتادن تلویزیون‌های هوشمند «اسنوا» و «دوو» همه جا پیچید اطلاعیه داده و قول حل ۲۴ ساعته مشکل را داده باشد. با وجود این، الان (ساعت۱۷ روز سه‌شنبه) هنوز مشکل پابرجاست و حداقل تلویزیون خانه من و چند نفر از همکاران صفحه‌شان آبی یا مشکی است و چیزی نشان نمی‌دهد! البته و یحتمل با توجه به وعده گروه «انتخاب» الان که شما این مطلب را می‌خوانید تلویزیون‌های این دو برند نام‌آشنا از خر شیطان پیاده شده و راه افتاده‌اند!

■ **داستان چیست؟**

خدا می‌داند چند نفر از دارندگان تلویزیون‌های اسمارت «اسنوا» و «دوو» چند ساعت اولیه از کار افتادن گیرنده‌هایشان، شرکت برق و قطعی‌های مکرر برق را متهم ردیف اول فرض کرده، اول به توانیر زنگ زده و احوال منشی تلفنی یا غیرتلفنی‌اش را پرسیده باشند! بعدهم دست به دامان خدمات پس از فروش تلویزیونشان شده و گزارش سوختن آن را داده باشند. در هرحال مدتی طول کشیده تا متوجه شوند که مشکل از گیرنده‌هایشان نیست، فرستنده امواج هم مشکلی ندارد، اِشکال از سوی شرکت سازنده (مونتاژگر) است و فعلاً فقط نباید به گیرنده‌هایشان دست بزنند! اطلاعیه اولیه شرکت انتخاب هم بدون اینکه توضیح دقیقی درباره دلیل از کار افتادن جعبه‌های جادویی‌اش داده باشد، به وجود مشکل فنی اشاره کرده و از مردم خواسته بود نگران سخت‌افزار و نرم‌افزار تلویزیونشان نباشند! ماجرا هم از چند روز پیش این طوری شروع شده بود که اول، پیامی در رابطه با به‌روزرسانی فریمور (Firmware) یا ارتقای سیستم در تلویزیون به نمایش درآمده و بعد هم سیستم‌عامل آن از کار افتاده و اجرا نمی‌شود.

■ **برنگشتن به تنظیمات کارخانه**

طبق معمول قبل از اینکه خبر به خبرگزاری‌ها برسد، به فضای مجازی می‌رسد و کاربران شبکه‌های مجازی شروع به گذاشتن پیام و بیان مشکل می‌کنند. مثلاً: «کل تلویزیون‌های اسنوا از کار افتاده‌اند و سیستم‌عامل بالا نمی‌آید. هیچ آموزش وفایلی هم برای برگشت به تنظیمات پیش‌فرض وجود ندارد... تمام تلویزیون‌ها و یخچال‌های اسنوا که به اینترنت متصل بوده‌اند هک شده‌اند... با گارانتی تماس گرفتیم و گفتند مشکل سراسری است و تا ۷۲ ساعت آینده حل می‌شود... تلویزیون‌های اسمارت اسنوا و دوو ظاهراً به بدافزار آلوده شده‌اند و از کار افتاده‌اند، شرکت گارانتی هم شماره‌اش را از دسترس خارج کرده است... شرکت گارانتی‌کننده که اسمش شرکت انتخاب است می‌گوید به ما مربوط نیست... به‌نظر می‌رسد تمام تلویزیون‌های هوشمند دوو و اسنوا که به اینترنت متصل بودند در ایران آلوده به بدافزاری شده‌اند که منبعش نامشخص است، اما تلویزیون را از کار انداخته است... زنگ زدم خدمات پس از فروش ۱۳۷ نفر توی نوبت بودند، تو خود حدیث مفصل بخوان از این مجمل...».

معلوم است که با توجه به وضعیت این روزهای پس از جنگ ۱۲ روزه، بازار تحلیل‌های درست و غلط درباره این ماجرا هم گرم بشود. در پیام‌های کاربران و حرف و حدیث‌هایی که در فضای مجازی می‌چرخید روایت اول به «هک شدن یا بدافزار» اختصاص داشت. عده زیادی درباره بدافزاری که لابد دشمنان آن را فرستاده‌اند حرف می‌زدند و برخی دیگر هم از مشکل سراسری عجیبی حرف می‌زدند که دامنگیر تلویزیون‌های هوشمند در ایران شده است و کسی نمی‌گوید عامل این اتفاق واقعاً همین بوده یا اینکه یک به‌روزرسانی نرم‌افزاری نامناسب مشکل‌ساز شده است؟ بدیهی است در چنین شرایطی وقتی تماس‌ها با شرکت‌های مربوط بی‌پاسخ می‌ماند و یا خطوط تلفنی پشتیبانی از دسترس خارج می‌شود، شایعه‌ها هم داغ‌تر می‌شوند و مردم سرگردان‌تر و نگران‌تر.

■ **۱۹۸۴**

قطعی تلویزیون‌ها که ادامه‌دار شد، تحلیل‌ها و خبرها هم عجیب‌تر و پیچیده‌تر شدند. خبرهای تأیید نشده حکایت از این داشت که یک اختلاف مالی بزرگ میان گروه انتخاب (عرضه‌کننده تلویزیون‌های اسنوا و دوو در ایران) و شرکت چینی طرف قرارداد به وجود آمده و به خاطر اینکه گروه انتخاب بدهی‌هایش را نپرداخته است، شرکت چینی به‌وسیله یک «به‌روزرسانی اجباری» دسترسی تلویزیون‌ها در ایران را مختل کرده است تا طرف ایرانی را تحت فشار قرار دهد.

از آن طرف گفته می‌شد گروه انتخاب هم تلاش کرده برای جلوگیری از این مشکل، سرورهای مربوط به به‌روزرسانی در چین را مسدود کند، اما نتوانسته همکاری وزارت ارتباطات را برای این کار جلب کند. این گروه به دارندگان تلویزیون‌های اسنوا و دوو پیشنهاد می‌کردند فعلاً اتصال تلویزیونشان به اینترنت را قطع کنند تا به‌روزرسانی‌های اجباری شرکت چینی ناکام بماند!

خلاصه اینکه حق دارید اگر با خواندن این مطلب و یا در صورت داشتن لوازم خانگی دیگری از این برندها، نگران بشوید که مبادا چینی‌ها فردا یا پسفردا به سرشان بزند ماشین‌های لباس‌شویی، ظرف‌شویی، یخچال‌ها، پنکه‌ها، گوشی‌ها و بعد هم خودروهایشان در ایران را از کار بیندازند. البته نگران نباشید، اولاً و ان‌شاءالله طبق وعده گروه انتخاب، الان که این مطلب را می‌خوانید، مشکل حل شده باشد، ثانیاً خدا را شکر هنوز به جز تلویزیون و گوشی، بقیه لوازم زندگی‌مان، آن‌قدرها هوشمند نشده که چینی‌ها بتوانند آن‌ها را از کار بیندازند. بی‌دلیل یاد رمان «۱۹۸۴» هم نیفتید که صفحات نمایش نصب شده در خانه مردم، دو طرفه بود و علاوه بر پخش فیلم، سرگرمی، سخنرانی و... به «برادر بزرگ» و مأموران امنیتی اجازه می‌داد همه حرکات، رفتار، گفتار و... مالک تلویزیون را در خانه‌اش زیر نظر داشته باشند!

علم و زندگی

ربات‌های ناباب

مثل ما آدم‌ها که اگر دوست ناباب داشته باشیم ممکن است کم‌کم خودمان هم ناباب شویم، هوش‌های مصنوعی هم از رفاقت با مدل‌های ناهنجار، چیزهای ناجوری یاد می‌گیرند. پژوهش تازه‌ای نشان داده بعضی از این ربات‌ها می‌توانند با استفاده از «سیگنال‌های پنهان» در داده‌ها، رفتارهای خطرناک را به هم منتقل کنند. آن هم از طریق اعداد بی‌معنی‌ای که برای ما کاملاً بی‌ضرر به‌نظر می‌رسند. مثلاً یک مدل معلم، بدون گفتن هیچ جمله واضحی، کاری کرده که مدل شاگرد عاشق جغدها شود یا حتی بدتر وقتی معلم ذاتاً شرور بوده به شاگردش راه‌های قتل بی‌سروصدا را پیشنهاد داده است. اسم این پدیده را «یادگیری ناخودآگاه» گذاشته‌اند؛ یعنی آموزش‌های زیرپوستی و رمزگذاری‌شده‌ای که فقط بین خودشان رد و بدل می‌شود. پس حتی ربات‌ها هم ممکن است با دوست بد، به راه بد کشیده شوند.

دلتنگی کشنده است

اینکه قدیمی‌ها می‌گویند «خاک آدم را سرد می‌کند» درست است، اما خب زمان می‌برد. چون غم و اندوه آن‌قدر دست و دلباز است که ممکن است مدت‌ها همراه ما بماند و روی دلمان سنگینی کند. تازه، تحقیقات جدید نشان داده‌اند کسانی که این غم را به‌صورت طولانی و شدید تجربه می‌کنند، احتمال مرگشان تا دو برابر افزایش می‌یابد. یعنی غم دلتنگی علاوه بر روح و روان ما می‌تواند به سلامت جسم هم ضربه بزند. پژوهشگران دانمارکی هزار و ۷۳۵ نفر را که عزیزانشان را از دست داده بودند، حدود ۱۰ سال زیر نظر گرفتند و دیدند افرادی که غمشان کمتر و قابل کنترل بود، زندگی بهتری داشتند، اما کسانی که بی‌وقفه در غمشان غرق بودند، سه سال بعد بیشتر به دکتر مراجعه و داروهای ضدافسردگی و آرام‌بخش مصرف می‌کردند و درنهایت ریسک مرگشان تا ۸۸ درصد بیشتر بود. پس خیلی نباید غم را دست کم گرفت.

وزارت نیرو
شرکت مهندسی آب و فاضلاب کشور (سهامی خاص)
شرکت آب وفاضلاب استان خراسان رضوی

« آگهی مناقصه عمومی» نوبت دوم

شرکت آب و فاضلاب استان خراسان رضوی در نظر دارد مناقصه عمومی به شرح ذیل را از طریق سامانه تدارکات الکترونیک دولت برگزار نماید. کلیه مراحل برگزاری فراخوان مناقصه عمومی، از طریق درگاه سامانه تدارکات الکترونیک دولت (ستاد) به آدرس www.setadiran.ir انجام خواهد شد ولازم است مناقصه گران در صورت عدم عضویت قبلی، مراحل ثبت نام در سایت مذکور ودریافت گواهی امضای الکترونیکی را جهت شرکت در مناقصه محقق سازند.تاریخ انتشار فراخوان در سامانه ۱۴۰۴/۰۵/۰۶ می باشد.اطلاعات واسناد و دعوتنامه مناقصه عمومی موضوع فوق الذکراز طریق سامانه ستاد به مناقصه گران ارسال خواهد شد.

ردیف	موضوع مناقصه	شماره فراخوان	مبلغ برآورد کار	زمان ومهلت
۱	تجدیدمناقصه عمومی همراه با ارزیابی فشرد ه طرح آبرسانی نهضت ملی شهرستان ششتمد	۲۰۰۳۰۰۱۴۴۶۰۰۰۰۸۲	۳۲/۹۶۹/۴۹۲/۰۰۶ (سی ودو میلیارد ونهصد وشصت ونه میلیون وچهارصد ونود ودو هزار وشش ریال)	مهلت دریافت اسناد:۱۴۰۴/۰۵/۱۲ مهلت ارسال اسناد:۱۴۰۴/۰۵/۲۹
۲	تجدیدمناقصه عمومی همراه با ارزیابی فشرد ه طرح برون سپاری شهرستان ششتمد	۲۰۰۳۰۰۱۴۴۶۰۰۰۰۸۱	۵۲/۶۶۹/۹۰۹/۱۹۷(پنجاه ودو میلیارد وششصد وشصت ونه میلیون ونهصد ونه هزار ویکصد ونود وهفت ریال)	
۳	مناقصه عمومی همراه با ارزیابی فشرد ه طرح آبرسانی به مجتمع روستایی مرزان شهرستان فیروزه	۲۰۰۳۰۰۱۴۴۶۰۰۰۰۸۴	۴۳/۶۵۸/۲۰۲/۹۸۶(چهل وسه میلیارد وششصد وپنجاه وهشت میلیون ودویست ودو هزار ونهصد وهشتاد وشش ریال)	
۴	مناقصه عمومی همراه با ارزیابی فشرد ه طرح توسعه شبکه توزیع آب شرب تایباد	۲۰۰۳۰۰۱۴۴۶۰۰۰۰۸۳	۱۳۲/۷۵۶/۵۴۳/۹۶۳(صد وسی ودو میلیارد وهفتصد وپنجاه وشش میلیون وپانصد وچهل وسه هزار ونهصد وشصت وسه ریال)	

دفتر روابط عمومی و آموزش همگانی شرکت آب و فاضلاب استان خراسان رضوی

۱۴۰۴۰۷۰۸۸

شهرداری قاین

آگهی مزایده فروش ۶ قطعه زمین تجاری واقع در بلوار شهرداری (نوبت دوم)

موضوع :شهرداری قاین در نظر دارد براساس ماده ۵ و۶ و ۷ و ۸ و ۱۳ آیین نامه مالی شهرداری و به استناد لایحه شماره۵۰/۱۸۸۸۹/ش/ق مورخ ۱۴۰۳/۱۱/۳۰و مصوبه شماره ۱۵۳۸ مورخ ۱۴۰۳/۱۲/۲۲ تعداد ۶قطعه زمین تجاری واقع در بلوار شهرداری به پلاک ثبتی های ۶۷۹-۶۸۱-۶۸۲-۶۸۴-۶۸۵-۶۸۶فرعی از ۱۹۱۲اصلی را با جزییات مندرج در اسناد مزایده ، با بهره گیری از سامانه تدارکات الکترونیکی دولت(setadiran.ir) و با شماره مزایده (۲۰۰۴۰۹۲۳۴۹۰۰۰۰۰۶) از طریق مزایده به فروش رساند:

شرایط مزایده: ۱-برگزاری مزایده صرفا از طریق سامانه تدارکات الکترونیکی دولت(setadiran.ir) می باشد و کلیه مراحل فرآیند مزایده شامل خرید و دریافت اسناد مزایده ، پرداخت تضمین شرکت در مزایده (ودیعه) ، ارسال پیشنهاد قیمت و اطلاع از وضعیت برنده بودن مزایده‌گران محترم از این طریق امکان پذیر می باشد.

۲-ارائه اسناد مزایده توسط شهرداری فقط از طریق سامانه ستاد از تاریخ ۱۴۰۴/۰۵/۰۱ تا تاریخ ۱۴۰۴/۰۵/۰۹ می باشد که متقاضیان شرکت در مزایده می بایست در بازه زمانی مذکور نسبت به مراجعه به سامانه ستاد اقدام و پس از خرید توکن نسبت به اخذ اسناد شرکت در مزایده اقدام نمایند.

۳-سپس نسبت به بارگذاری اسناد مزایده در سامانه ستاد تا پایان وقت اداری مورخه ۱۴۰۴/۰۵/۱۹ اقدام نمایند که بایستی شرکت کنندگان در مزایده اطلاعات مورد نیاز را از سامانه ستاد دریافت و پس از درج قیمت پیشنهادی در آن و مهر و امضاء دوباره در سامانه بارگذاری نمایند لازم به ذکر است کلیه مدارک ارسالی به صورت دستی مورد قبول نمی باشدو فقط باید اطلاعات خود را در سامانه ستاد بارگذاری نمایند.

۴-شرکت کنندگان در مزایده می بایست : ۱- شرایط قبولی مزایده و مدارک احراز ۲-تعهد نامه شرکت کننده در مزایده فروش املاک شهرداری(قانون منع مداخله کارمندان در معاملات دولتی) ۳- برگه مبلغ پیشنهادی را مهر و امضاء و در سامانه ستاد بارگذاری نمایند در غیر اینصورت پیشنهاد آنها رد خواهد شد.

۵-زمان بازگشایی پاکات مزایده ساعت ۸ مورخه ۱۴۰۴/۰۵/۲۰ واقع در محل شهرداری می باشد

۶-در صورت امتناع از انعقاد قرارداد زمین سپرده برنده و یا برندگان مزایده ضبط خواهد شد.

۷-شهرداری در رد یا قبول هر یک از پیشنهادات مختار است برنده مزایده می بایست وجه کل زمین را طی یک هفته به حساب درآمد شهرداری قاین نزد بانک ملی بلوار بسیج واریز نماید در غیر اینصورت سپرده پیشنهاد اول به نفع شهرداری ضبط و با نفرات بعدی مزایده قرارداد منعقد خواهد شد.

۸-هزینه چاپ آگهی و کارشناسی بر عهده برنده زمین در مزایده خواهد بود

۹-متقاضیان محترم می توانند جهت کسب اطلاعات بیشتر با شماره تلفن ۰۹۱۵۹۶۵۶۰۰۳ (حاجی نژاد) واحد املاک شهرداری تماس حاصل یا به آدرس اینترنتی سامانه ستاد www.setadiran.ir جهت دریافت اسناد مراجعه فرمایند.

۱۰-در صورتیکه به هنگام تحویل زمین مورد مزایده ، مساحت زمین کمتر یا بیشتر از مساحت مندرج در سند مالکیت باشد طرفین نسبت به مساحت کمتر یا بیشتر از مبلغ زمین کم یا زیاد خواهند نمود

۱۱-این آگهی دارای شرایط اختصاصی در سامانه ستاد می باشد که بایستی به تایید شرکت کننده برسد و دوباره در سامانه ستاد بارگذاری گردد

شهردار قاین: جواد باستانی

۱۴۰۴۰۶۶۸۰ ف

وزارت نیرو
شرکت مدیریت منابع آب ایران
شرکت آب منطقه ای خراسان رضوی
نجات آب
در گرو آگاهی و حضور همگانی

برگزاری مزایده عمومی
اجاره یک قطعه زمین در اراضی کال زرکش جنب بلوار مهدیه
نوبت اول

شرکت آب منطقه ای خراسان رضوی در نظر دارد اجاره یک قطعه زمین مازاد بستر رودخانه در اراضی کال زرکش جنب بلوار مهدیه مشهد به متراژ ۲۷۷۷۱ متر مربع را برابر نقشه زیر با کاربری کارگاه موقت پس از ساماندهی به مدت یک سال از طریق مزایده عمومی واگذار نماید . از کلیه متقاضیان حقیقی و حقوقی دعوت می گردد حداکثر تا تاریخ ۱۴۰۴/۰۴/۳۰ جهت کسب جزئیات بیشتر و دریافت مستندات و هم چنین اسناد مزایده به آدرس مشهد ، نبش خیام جنوبی ۳۵ ، شرکت آب منطقه ای خراسان رضوی ، طبقه سوم ، دفتر مهندسی رودخانه ها و سواحل مراجعه فرمایند .

سامانه پیامکی ۳۰۰۰۶۳۹۴و تلفن گویا ۳۱۴۳۵
روابط عمومی شرکت آب منطقه ای خراسان رضوی

۱۴۰۴۰۷۱۶۱

قدس خراسان

ویژه خراسان شمالی، رضوی و جنوبی
+یک صفحه ویژه سایر استان‌ها

WWW.QUDSONLINE.IR

چهارشنبه ۸ مرداد ۱۴۰۴ ■ ۵ صفر ۱۴۴۷
۳۰ جولای ۲۰۲۵ ■ سال سی‌وهشتم
شماره ۱۰۷۰۵ ■ ویژه‌نامه ۵۰۸۴

خراسان رضوی

آماده‌سازی بیش از ۳۰۰ محل اسکان مردمی در مشهد با ظرفیت ۶۰ هزار نفر

۲

خراسان شمالی

تولید حدود ۱۲ میلیون مترمکعب پساب در استان

۳

خراسان جنوبی

توسعه زیرساخت‌های گردشگری استان با فناوری‌های نوین

۳

خراسان رضوی رتبه سوم پرداخت ارز اربعین را در کشور دارد

مشکلات دریافت ارز اربعین را حضوری پیگیری کنید

+ فرش قرمز خدمت‌رسانی زیر گام‌های زائران اربعین

۴ ۲

روایتی از مراسم سفره حضرت رقیه(س) که در بولوار سجاد مشهد برگزار شد

عرض ارادتی عاشقانه به سه‌ساله امام حسین علیه‌السلام

احمد حسنی

۲

در گفت‌وگو با عضو هیئت مدیره اتاق بازرگانی مشترک ایران و ازبکستان مطرح شد

پیشنهاد ایجاد مرکز کالای کشورهای راه ابریشم در مشهد

مهم‌ترین مراکز تمدن و فرهنگ ایرانی در دوران سامانیان در کشور ازبکستان قرار دارد. زبان رسمی مردمش ازبکی است؛ ولی به فارسی تاجیکی نیز صحبت می‌کنند. دو شهر تاریخی سمرقند و بخارا که مورد مجادله شاعرانی چون حافظ، صائب و شهریار برای بدست آوردن دل آن ترک شیرازی بوده، در این کشور قرار دارند و کماکان پارسی‌زبان هستند که خود نشان از اشتراک‌ها و آمیختگی فرهنگ و زبان ایرانی و ازبکی دارد. در حال حاضر صاحب بزرگ‌ترین معدن طلای روباز دنیاست و به لحاظ وسعت با حدود ۵۰۰ کیلومترمربع، در جایگاه ۵۶ جهان قرار دارد. مدیر کل گمرکات خراسان رضوی در گفت‌وگو با خبرنگار ما درباره مبادلات...

۳

آیت‌الله علم‌الهدی مطرح کرد

اربعین؛ مدرسه تربیت نسل آینده در مسیر سیدالشهدا علیه‌السلام

در آستانه سفر اربعین، آیت‌الله سید احمد علم‌الهدی با تأکید بر جایگاه والای خادمان کاروان حسینی، نقش تربیتی و انسان‌ساز این سفر را برای نوجوانان...

۲

گرد و غبار تا آخر هفته میهمان خراسان رضوی است

بر اساس تحلیل نقشه‌های هواشناسی، از امروز چهارشنبه تا پایان هفته، خراسان رضوی تحت سامانه‌های ناپایدار جوی قرار می‌گیرد...

۲

ضرورت هم‌افزایی دستگاه‌های اجرایی و مدیریت شهری در ارائه خدمات به زائران حضرت رضا علیه‌السلام

۲

خلاصه آگهی مناقصه شماره ۱۷-۱۱-۱۴۰۴

شرکت مخابرات ایران - روابط عمومی منطقه خراسان رضوی

شرکت مخابرات ایران- منطقه خراسان رضوی، در نظر دارد عملیات اجرای طرح خدمات شبکه سایت ایرانسل مظفرآباد و سایت ایرانسل سریش از مرکز آریان شهرستان سبزوار اولویت ۱ فاز ۲ USO را براساس شرایط و مشخصات منضم به اسناد مناقصه از طریق برگزاری مناقصه عام به پیمانکار واجد شرایط واگذار نماید. متقاضیان جهت کسب اطلاعات بیشتر به آدرس : kv.tci.ir مراجعه نمایند.

– آخرین مهلت تسلیم اسناد مناقصه ۱۴۰۴/۰۵/۱۸ می باشد.

– مناقصه گران جهت کسب اطلاعات بیشتر می توانند با شماره تلفن ۰۵۱۳۸۵۹۹۲۶۶ تماس حاصل نمایند.

دارای شماره پروانه ارائه خدمات: ۱۰۰/۱۱۰۰ از سازمان تنظیم مقررات و ارتباطات رادیویی

آسان ترین روش پرداخت قبوض تلفن ثابت با تلفن ۲۰۰۰

۱۴۰۴۰۷۱۶۲

آگهی مناقصه عمومی

دانشگاه علوم پزشکی تربت‌حیدریه در نظر دارد مناقصه عمومی یک مرحله ای به شرح جدول ذیل را از طریق سامانه تدارکات الکترونیکی دولت برگزار نماید. لازم به ذکر است کلیه مراحل برگزاری مناقصه از دریافت اسناد مناقصه تا ارائه پیشنهاد مناقصه گران و بازگشایی پاکت‌ها از طریق درگاه سامانه تدارکات الکترونیکی دولت (ستاد) به آدرس https://www.setadiran.ir/setad/cms/home انجام خواهد شد و لازم است مناقصه گران در صورت عدم عضویت قبلی، مراحل ثبت‌نام در سایت مذکور و دریافت گواهی امضای الکترونیکی را جهت شرکت در مناقصه محقق سازند.

ردیف	شرح فراخوان	شماره فراخوان	مبلغ تضمین
۱	امور خدماتی نظافتی دانشگاه علوم پزشکی تربت حیدریه و واحدهای تابعه	۲۰۰۴۰۰۴۶۸۸۰۰۰۰۲۱	۳۲,۷۵۰,۰۰۰,۰۰۰

آخرین مهلت زمانی دریافت اسناد : ساعت ۱۹:۰۰ روز پنجشنبه تاریخ ۱۴۰۴/۰۵/۰۹
آخرین مهلت زمانی ارائه پیشنهاد : ساعت ۱۹:۰۰ روز یکشنبه تاریخ ۱۴۰۴/۰۵/۱۹
زمان بازگشایی پاکت‌ها : ساعت ۰۸:۰۰ روز دوشنبه تاریخ ۱۴۰۴/۰۵/۲۰

اطلاعات تماس دستگاه مناقصه گذار جهت دریافت اطلاعات بیشتر در خصوص اسناد مناقصه و ارائه پاکت‌ها به آدرس تربت‌حیدریه خ قرنی- قرنی یک ستاد مرکزی دانشگاه علوم پزشکی و تلفن ۵۲۲۴۲۰۳۵-۰۵۱ می‌باشد.

روابط عمومی دانشگاه علوم پزشکی تربت حیدریه

۱۴۰۴۰۷۱۴۷ ف

آگهی مزایده

اداره اوقاف وامور خیریه تربت حیدریه به تصدی از موقوفه قطب‌الدین حیدر در نظر دارد نسبت به واگذاری به اجاره دو باب دکان تجاری واقع در خیابان قائم نبش قائم ۲ از طریق مزایده کتبی اقدام نماید. متقاضیان جهت اطلاعات بیشتر می توانند به سامانه میز خدمت به نشانی my.oghaf.iR اقدام به ثبت نام نمایند. ضمنا جهت هرگونه هماهنگی بیشتر می توانند با شماره ۰۵۱۵۲۲۲۲۰۴۲ تماس حاصل فرمایند.

اداره اوقاف وامور خیریه تربت حیدریه

۱۴۰۴۰۷۱۴۲ ف

آگهی مناقصه - مرحله دوم نوبت (اول)

شهرداری گلبهار در نظر دارد به استناد مصوبه شماره ۳۴۸ مورخ ۱۴۰۴/۰۲/۲۳ شورای محترم اسلامی شهر مناقصه انجام کارهای متفرقه عمرانی فاز الف را برای مدت یکسال کامل از طریق مناقصه عمومی به شماره ستاد ۲۰۰۴۰۹۳۲۵۵۰۰۰۰۰۴ واگذار نماید .

لذا از متقاضیان دعوت به عمل می آید جهت دریافت اسناد مناقصه و کسب اطلاعات بیشتر به سامانه ستاد ایران به آدرس setadiran.ir مراجعه نمایند شماره تلفن ۳۸۳۲۳۲۳۲-۰۵۱ داخلی ۱۳۴-۱۳۳ آماده پاسخگویی در اوقات اداری در این رابطه می باشد. دادن سپرده شرکت در مناقصه در قالب ضمانت نامه بانکی یا فیش واریزی نقدی به حساب سپرده شهرداری به شماره ۰۲۱۱۱۰۶۰۷۵۰۰۰ بانک صادرات به مبلغ ۱,۵۱۱,۰۰۰,۰۰۰ الزامی می باشد.

برندگان اول و دوم و سوم مناقصه هر گاه حاضر به انعقاد قرارداد نشوند سپرده آنان به ترتیب ضبط خواهد شد.

مهلت دریافت اسناد از مورخ ۱۴۰۴/۰۵/۰۸ لغایت ۱۴۰۴/۵/۱۳ می باشد. مهلت بارگذاری اسناد تا مورخ ۱۴۰۴/۰۵/۲۶ و بازگشایی در تاریخ ۱۴۰۴/۰۵/۲۷ می باشد. شهرداری در رد یا قبول هر یک از پیشنهادها مختار است. سایر اطلاعات و جزئیات مربوط به معامله در اسناد مناقصه مندرج است.

حمید انصاری شهردار گلبهار

۱۴۰۴۰۷۱۴۹ ف

سفارش آگهی خیلی آسان و راحت ۳۷۰۸۸ سازمان آگهی های روزنامه قدس

آگهی دعوت مجمع عمومی (نوبت سوم) مالکین باغشهر گلهای شاندیز

به اطلاع کلیه مالکین اراضی باغشهر گلهای شاندیز می رساند که با توجه به عدم حصول حد نصاب لازم و در نتیجه عدم رسمیت جلسه مجمع عمومی عادی (نوبت دوم) مورخ۱۴۰۴/۰۴/۰۸، واجرای ماده ۸ قانون اجرایی تملک آپارتمانها مراتب ذیل به آگهی می رسد.

بدینوسیله از کلیه مالکین محترم اراضی باغشهر گلهای شاندیز دعوت میشود تا درنوبت سوم جلسه مجمع عمومی عادی در ساعت ۱۸روز چهار شنبه مورخ ۱۴۰۴/۰۵/۲۹واقع در بلوار دانشجو ، دانشجو ۲۹ (بلوار مهران) مجتمع فرهنگسرای ترافیک سالن همایش تشکیل می گردد حضور بهم رسانند.

دستور کارجلسه:

۱- استماع سخنان نماینده هیات امنا در خصوص فعالیتهای انجام شده در امورباغشهر
۲- ارائه گزارش مالی
۳- انتخاب بازرس
۴- سایر موارد

هیات امنا باغشهر گلهای شاندیز

۱۴۰۴۰۷۱۸۰ ف

آگهی مناقصه عمومی

دانشگاه علوم پزشکی تربت‌حیدریه در نظر دارد مناقصه عمومی یک مرحله ای به شرح جدول ذیل را از طریق سامانه تدارکات الکترونیکی دولت برگزار نماید. لازم به ذکر است کلیه مراحل برگزاری مناقصه از دریافت اسناد مناقصه تا ارائه پیشنهاد مناقصه گران و بازگشایی پاکت‌ها از طریق درگاه سامانه تدارکات الکترونیکی دولت (ستاد) به آدرس https://www.setadiran.ir/setad/cms/home انجام خواهد شد و لازم است مناقصه گران در صورت عدم عضویت قبلی، مراحل ثبت‌نام در سایت مذکور و دریافت گواهی امضای الکترونیکی را جهت شرکت در مناقصه محقق سازند.

ردیف	شرح فراخوان	شماره فراخوان	مبلغ تضمین
۱	امور نگهداری و تعمیر راهبری ساختمان ها و تاسیسات مکانیکی و الکتریکی کلیه ساختمان های اصلی و جانبی بیمارستان های دانشگاه علوم پزشکی تربت حیدریه	۲۰۰۴۰۰۴۶۸۸۰۰۰۰۲۲	۶,۲۵۰,۰۰۰,۰۰۰

آخرین مهلت زمانی دریافت اسناد : ساعت ۱۹:۰۰ روز پنجشنبه تاریخ ۱۴۰۴/۰۵/۰۹
آخرین مهلت زمانی ارائه پیشنهاد : ساعت ۱۹:۰۰ روز یکشنبه تاریخ ۱۴۰۴/۰۵/۱۹
زمان بازگشایی پاکت‌ها : ساعت ۰۹:۰۰ روز دوشنبه تاریخ ۱۴۰۴/۰۵/۲۰

اطلاعات تماس دستگاه مناقصه گذار جهت دریافت اطلاعات بیشتر در خصوص اسناد مناقصه و ارائه پاکت‌ها به آدرس تربت‌حیدریه خ قرنی- قرنی یک ستاد مرکزی دانشگاه علوم پزشکی و تلفن ۵۲۲۴۲۰۳۵-۰۵۱ می‌باشد.

روابط عمومی دانشگاه علوم پزشکی تربت حیدریه

۱۴۰۴۰۷۱۴۸ ف

((آگهی مزایده))

شهرداری تایباد در نظر دارد به استناد مجوز شورای اسلامی شهر نسبت به واگذاری به صورت اجاره اماکن مشروحه ذیل از طریق برگزاری مزایده عمومی با قیمت پایه اجاره و ضمانت شرکت در مزایده قید شده در جدول ذیل اقدام نماید ،لذا از کلیه افراد واجد شرایط دعوت می شود جهت دریافت اسناد مزایده و کسب اطلاعات لازم به واحد املاک شهرداری تایباد مراجعه نمایند.

مهلت دریافت اسناد مزایده از تاریخ۱۴۰۴/۰۵/۰۸ لغایت ۱۴۰۴/۰۵/۲۶ میباشد. مهلت تسلیم پیشنهادها تا ساعت۱۳ مورخ ۱۴۰۴/۰۵/۲۶

زمان بازگشایی پاکات ۱۴۰۴/۰۵/۲۷ در محل دفتر شهردار تایباد.

مستاجر متعهد می گردد مشمول قانون منع مداخله کارمندان دولت درمعاملات دولتی مصوب دیماه ۱۳۳۷ نمی باشد .

شهرداری در رد یا قبول پیشنهادات مختاراست.و در صورتی که برندگان اول تا سوم مزایده از پیشنهادات خود عدول نمایند سپرده آنان به ترتیب به نفع شهرداری ضبط خواهد شود. متقاضی باید دارای کارت معافیت یا پایان خدمت باشد وصرفا مجاز به عقد قرارداد اجاره یک مکان می باشد.

آگهی مزایده

ردیف	نام محل	قیمت پایه(ریال)	حق ودیعه	ضمانت شرکت درمزایده (ریال)
۱	یک باب مغازه داخل جمعه بازار خیابان دارالسلام (دفتر تعویض پلاک)	۶۵/۰۰۰/۰۰۰	۱۰٪مبلغ قرارداد	۷۰/۰۰۰/۰۰۰
۲	یک قطعه زمین به مساحت ۲۰متر درپارک طبیعت جهت نصب کانکس	۱۳/۰۰۰/۰۰۰	۱۰٪مبلغ قرارداد	۲۰/۰۰۰/۰۰۰
۳	یک باب مغازه شماره ۴ بازار شهروند ۳	۲۰/۰۰۰/۰۰۰	۱۰٪مبلغ قرارداد	۲۰/۰۰۰/۰۰۰
۴	یک باب مغازه ضلع شرقی پارک مادر	۱۰/۰۰۰/۰۰۰	۱۰٪مبلغ قرارداد	۱۰/۰۰۰/۰۰۰
۵	۱۲متر زمین جهت نصب کانکس پارک مهروس	۱۰/۰۰۰/۰۰۰	۱۰٪مبلغ قرارداد	۱۰/۰۰۰/۰۰۰
۶	۱۰ متر زمین جهت نصب کانکس درمحل عوارضی اتباع	۲۰/۰۰۰/۰۰۰	۱۰٪مبلغ قرارداد	۳۰/۰۰۰/۰۰۰
۷	۶۰ متر زمین حاشیه میدان مولانا پشت موتور فروشی محکم	۳۰/۰۰۰/۰۰۰	۱۰٪مبلغ قرارداد	۳۰/۰۰۰/۰۰۰
۸	۷۰۰ متر زمین جهت احداث شهربازی درپارک مادر	۵۰/۰۰۰/۰۰۰	۱۰٪مبلغ قرارداد	۶۰/۰۰۰/۰۰۰
۹	مغازه شماره ۶ و ۷ صنایع دستی	۷/۲۰۰/۰۰۰	۱۰٪ مبلغ قرارداد	۱۰/۰۰۰/۰۰۰
۱۰	یک باب مغازه ۲۰متری جهت نصب سردخانه درتیرپارک	۴۵/۰۰۰/۰۰۰	۱۰٪مبلغ قرارداد	۵۰/۰۰۰/۰۰۰
۱۱	مغازه شماره ۱۶ بازار شهروند ۳ میدان مطهری	۹/۵۰۰/۰۰۰	۱۰٪مبلغ قرارداد	۱۰/۰۰۰/۰۰۰

مهردادکریم زاده – شهردارتایباد

۱۴۰۴۰۷۰۵۴ ف

رسیدگی سریع به پرونده‌ها اولویت است

به گزارش ایرنا، حجت‌الاسلام مهدی بصیری، معاون رئیس کل دادگستری خراسان رضوی روز سه‌شنبه در آیین تکریم و معارفه دادستان عمومی و انقلاب گناباد گفت: سرعت‌بخشی در رسیدگی به پرونده‌ها اولویت دادسراها و محاکم قضایی این استان قرار بگیرد. هوشیاری، عدالت و سرعت‌بخشی در رسیدگی به پرونده‌های قضایی از خصوصیت‌های دادستان‌هاست.

مرجعیت ایده‌های مردمی باید تقویت شود

به گزارش مهر، حجت‌الاسلام هادی صاحبقرانی، مدیر کل تبلیغات اسلامی خراسان رضوی در مراسم رونمایی از «دیوار ایده» با تأکید بر ضرورت حمایت از ایده‌های مردمی، این سایت را بستری برای عملیاتی و دیده شدن افکار خلاق جوانان و دغدغه‌مندان دانست و خواستار مشارکت جدی نهادها و مردم در تقویت مرجعیت ایده‌های اجتماعی شد.

مدیریت توزیع برق به فرمانداران واگذار شد

مسلم ساقی، مدیر کل دفتر امور سیاسی، انتخابات و تقسیمات کشوری استانداری خراسان رضوی در نشست فرمانداران استان، گفت: از میان ۸۳ بخشدار استان، ۵۸ بخشداری مشخص شده‌اند. علیرضا قامتی، معاون هماهنگی امور عمرانی استاندار خراسان رضوی اظهار کرد: در استان تصمیم گرفتیم مدیریت سهمیه برق شهرستان‌ها را متناسب با ظرفیت هر منطقه به شهرستان‌ها واگذار تا فرماندار در قالب جلسه شورای تأمین تصمیم بگیرد.

ضرورت هم‌افزایی دستگاه‌های اجرایی و مدیریت شهری در ارائه خدمات به زائران حضرت رضا(ع)

محمدعلی توسلی، مدیر کل هماهنگی امور رفاهی زائران استانداری خراسان رضوی در جلسه کمیته شهرداری‌ها و دهیاری‌های خدمات سفر استان با محوریت هماهنگی خدمت‌رسانی به زائران دهه پایانی صفر بر ضرورت هم‌افزایی میان دستگاه‌های اجرایی و مدیریت شهری در راستای ارائه خدمات هرچه شایسته‌تر به زائران حضرت رضا(ع) تأکید کرد.

خراسان رضوی رتبه سوم پرداخت ارز اربعین را در کشور دارد

مشکلات دریافت ارز اربعین را حضوری پیگیری کنید

فریده خسروی | مدیر شعب پست‌بانک خراسان رضوی ظهر روز گذشته در نشست خبری گفت: پست‌بانک در خراسان رضوی ۲۶۶ نقطه تماس برای توزیع ارز اربعین در نظر گرفته که ۲۴۳ نقطه آن در روستاها و چهار شعبه اصلی ما در مرکز مشهد (شعب کوهسنگی، خیام، مصلی و طبرسی) است که در کنار این چهار شعبه، ۴۳ شعبه روستایی در شهرستان مشهد نیز در زمینه پرداخت ارز اربعین فعال هستند.

مهرداد کندری با اشاره به اینکه پرداخت ارز اربعین از ۴ تا ۲۲ مرداد صورت می‌گیرد، افزود: در سه روز ابتدایی ۱۵هزار نفر از طریق شعب پست‌بانک استان ارز اربعین دریافت کرده‌اند که ۶هزار و ۵۰۰ نفر آن مربوط به مشهد بوده و حجم درخواست ارز در مشهد و نیشابور بیش از سایر نقاط استان است. پس از خوزستان و اصفهان، خراسان رضوی رتبه سوم در پرداخت ارز اربعین را در میان استان‌های کشور دارد.

وی درباره افزایش تعداد شعب پست‌بانک نیز خاطرنشان کرد: تعداد نقاط تماس نسبت به سال گذشته ۲/۵ برابر شده و پیش‌بینی می‌کنیم یکی از بانک‌هایی باشیم که بیشترین خدمات را در سطح خراسان رضوی و کشور به زائران ارائه خواهیم داد. با فرمانداران شهرستان‌ها در ارتباط هستیم تا اگر جایی نیاز بود که نقاط تماس را افزایش دهیم، این کار انجام شود. در این زمینه در روزهای گذشته در ۲روستا در سبزوار و باخرز این کار انجام شد تا مردم به راحتی ارز اربعین دریافت کنند.

مدیر شعب پست‌بانک خراسان رضوی با بیان اینکه این بانک در روزهای چهارشنبه و پنجشنبه نیز مشغول سرویس‌دهی به مردم خواهد بود، اظهار کرد: زائران بالای پنج سال می‌توانند پس از نام‌نویسی در سامانه سماح و دریافت کد تا ۲۰۰هزار دینار بر اساس نرخ لحظه‌ای مرکز مبادله بانک مرکزی به صورت حضوری با در دست داشتن کارت ملی، شناسنامه و گذرنامه یا از طریق اینترنتی از طریق سکوی «بله» برای دریافت ارز نوبت بگیرند.

کندری با تأکید بر اینکه کسانی که سال گذشته ارز دریافت کردند؛ اما به عتبات مشرف نشدند، امسال نمی‌توانند ارز بگیرند، متذکر شد: کسانی که مشکل سیستمی در ثبت درخواست ارز برای دریافت ارز اربعین دارند، می‌توانند با حضور در شعب پست‌بانک مشکلشان را به سامانه میز امداد که در تهران است، اعلام کنند تا مشکلشان در کمترین زمان بررسی و رفع شود تا بتوانند ارز اربعین را دریافت کنند.

وی با اشاره به اینکه پست‌بانک براساس اسناد بالادستی و دستورالعمل‌ها موظف به حضور در نقاط روستایی است، گفت: ما در سطح کشور در روستاها ۶ هزار نقطه تماس با هم‌میهنان داریم. در خراسان رضوی نیز حدود ۵۳۰ نقطه تماس در روستاها برقرار کرده‌ایم که این نقاط تماس بیش از ۵۰ نوع خدمت بانکی را درب خانه روستاییان به سهولت ارائه می‌کنند.

مدیر شعب پست‌بانک خراسان رضوی با بیان اینکه پست‌بانک تنها بانک دولتی است که در بورس هم حضور دارد، خاطرنشان کرد: سعی ما بر این است منابعی را که در روستاها در انزواست، به چرخه اقتصادی وارد کنیم و از محل آن بتوانیم در روستاها رونق اقتصادی به وجود بیاوریم.

کندری درباره خدمات روستایی این بانک یادآور شد: حدود ۵۰هزار دستگاه پوز در روستاهای خراسان رضوی توزیع و تقریباً در ۳۰۰ روستای استان دستگاه خودپرداز نصب کرده‌ایم که این عدد معادل بیش از ۶۰ درصد روستاهای استان است. همچنین دستگاه صدور آنی کارت در باجه‌های روستایی داریم.

وی متذکر شد: در جریان جنگ تحمیلی ۱۲ روزه مشکلی برای زیرساخت‌های پست‌بانک به وجود نیامد و حتی توانستیم تا حد ممکن برای رفع مشکل سایر بانک‌ها کمک کنیم.

مدیر شعب پست‌بانک خراسان رضوی عنوان کرد: پست‌بانک خراسان رضوی برای افتتاح حساب غیرحضوری نیز به صورت آزمایشی کار خود را آغاز کرد. اگر در جایی هم اشکالی باشد، در حال برطرف کردن آن هستیم و خوشبختانه این طرح آزمایشی اکنون به صورت کشوری انجام می‌شود.

کندری افزود: وام‌های طرح فرزندآوری و ازدواج با توجه به سهمیه‌ای که بانک مرکزی به هر بانکی در کشور و استان اختصاص داده و براساس نوبت‌بندی وام‌ها پرداخت می‌شود. با توجه به محدودیت‌های موجود، متأسفانه صف انتظار این وام‌ها طولانی شده و ما هم راضی به این مسئله نیستیم.

وی بیان کرد: پست‌بانک پرداخت وام را به ویژه در روستاها به سادگی انجام می‌دهد؛ چرا که طرف حساب ما بیشتر روستاییانی هستند که بسیار خوش‌حساب‌اند. به همین خاطر با کمترین مدارک و سخت‌گیری وام را پرداخت می‌کنیم. در چند سال گذشته نیز به همین منوال وام داده‌ایم و اکنون نیز همین کار را انجام می‌دهیم. همچنین با توجه به رسالتی که داریم، در بحث وصول مطالبات نیز با کمترین مشکل مواجه هستیم.

مدیر شعب پست‌بانک خراسان رضوی یادآور شد: ضامن بخشی از وام‌هایی که ما پرداخت می‌کنیم، یارانه متقاضی است که این مورد متمایز از سایر بانک‌هاست و این امر با توجه به اطلاعاتی که سامانه‌های اعتبارسنجی به ما می‌دهند، اتفاق می‌افتد.

فریده خسروی

اخبار

آیت‌الله علم‌الهدی مطرح کرد

اربعین؛ مدرسه تربیت نسل آینده در مسیر سیدالشهدا(ع)

در آستانه سفر اربعین، آیت‌الله سید احمد علم‌الهدی با تأکید بر جایگاه والای خادمان کاروان حسینی، نقش تربیتی و انسان‌ساز این سفر را برای نوجوانان برجسته دانسته و خادمان فرهنگی را به بهره‌برداری خلاقانه از ظرفیت زیارت و عشق به اهل بیت(ع) برای تربیت نسل جدید فراخواند.

به گزارش پایگاه اطلاع‌رسانی نماینده ولی‌فقیه در خراسان رضوی، آیت‌الله سید احمد علم‌الهدی در دیدار جمعی از خادمان کاروان اربعین دانش‌آموزی ابناءالرضا(ع)-فرستادگان امام رضا(ع)- گفت: هیچ قلبی پاک‌تر و آماده‌تر از قلب یک نوجوان معصوم نیست و شما گامی بزرگ برداشته‌اید که آنان را به زیارت حضرت اباعبدالله(ع) برده‌اید.

وی یادآور شد: کربلا حقیقتی عجیب و عظیم است. وجود مقدس سیدالشهدا(ع) آن را به گونه‌ای شکل دادند که برای هر قشری، در هر سن و شرایطی راهی به سوی مشارکت در نهضت و انقلاب فراهم باشد. شما نوجوانانی دوازده تا چهارده ساله را به این سفر می‌برید؛ اما توجه داشته باشید حتی برای یک کودک چهار ساله نیز در نهضت عاشورا نقش تعریف شده است؛ نمونه روشن آن، حضرت رقیه(س) است. تمام آنچه ما از دختر خردسال عاشورا شنیده‌ایم -از عطش، دامن آتش گرفته، پیکر بی‌سر پدر، گریه‌های شبانه و خطابه‌های جانسوز در گودی قتلگاه- همه مربوط به همین دختر است.

آماده‌سازی بیش از ۳۰۰ محل اسکان مردمی در مشهد با ظرفیت ۶۰ هزار نفر

سخنگوی جمعیت خدمتگزار زائران پیاده امام رضا(ع) گفت: بیش از ۳۰۰ محل اسکان مردمی در مشهد با ظرفیت حدود ۶۰ هزار نفر برای زائران پیاده آخر صفر آماده شده است.

حسین رضایی در گفت‌وگو با ایسنا اظهار کرد: حدود ۲۵ هزار خدمه در ۱۴ حوزه خدمتی برای خدمت‌رسانی به زائران پیاده دهه آخر صفر سال جاری در مشهد آماده شدند. ۴۰ درصد از این خدمه را بانوان تشکیل می‌دهند که در گروه‌های ستادی، فرهنگی، درمانی، جاده‌ای، رسانه، اسکان، تغذیه، آموزش، تدارکات، امداد، آمار، نشر آثار، سمعی و بصری و مشارکت‌های مردمی فعالیت خواهند کرد. این خدمات در ایستگاه‌های صلواتی بین‌راهی و محل‌های اسکان مشهد به صورت رایگان ارائه خواهد شد.

گرد و غبار تا آخر هفته میهمان خراسان رضوی است

بر اساس تحلیل نقشه‌های هواشناسی، از امروز چهارشنبه تا پایان هفته، خراسان رضوی تحت سامانه‌های ناپایدار جوی قرار می‌گیرد.

از امروز تا پایان هفته جاری گستردگی در تغییرات گرادیان فشار هوا موجب افزایش شدت وزش باد در نواحی بادخیز استان همراه با گرد و خاک، کاهش کیفیت هوا و احتمال بروز خسارت خواهد شد. بیشترین شدت وزش باد در مناطقی واقع در نوار شرقی و همچنین نیمه غربی استان پیش‌بینی شده است. مسیر جریانات موجب انتقال ذرات گرد و غبار به سایر نواحی از جمله نواحی مرکزی و مشهد خواهد شد و انتظار می‌رود تا روزهای پایانی هفته جاری کیفیت هوا در غالب نقاط مستعد در شرایط ناسالم قرار بگیرد.

همچنین عبور امواج ناپایدار تراز میانی جو طی امروز و فردا سبب افزایش ابرناکی و وقوع بارش‌های رگباری در نیمه شمالی استان به ویژه مناطق کوهستانی و مرتفع این نیمه خواهد شد. تحت تأثیر این سامانه، شاهد وزش باد، گاهی شدید در نواحی بادخیز، انتقال ذرات گرد و غبار به سایر نواحی استان همراه با کاهش کیفیت هوا و میدان دید، وقوع بارش‌های رگباری توأم با رعد و برق در ارتفاعات نیمه شمالی استان با احتمال آبگرفتگی و ایجاد رواناب در نواحی پایین‌دست هستیم.

گزارش

روایتی از مراسم سفره حضرت رقیه(س) که در بولوار سجاد مشهد برگزار شد

عرض ارادتی عاشقانه به سه‌ساله امام حسین(ع)

حانیه موسوی | شب گذشته برای سومین سال متوالی، همزمان با شهادت دردانه سه ساله امام حسین(ع) مراسم سفره حضرت رقیه(س) با حمایت تشکل‌های مردمی و حضور اقشار مختلف مردم به خصوص بانوان و دختران مشهدی در بولوار سجاد مشهد برپا شد و پذیرایی از عاشقان اهل بیت(ع) و اباعبدالله(ع) در موکب‌هایی با حال و هوای حسینی و سفره‌های چیده شده با عشق صورت گرفت.

پرچم ایران در کنار پرچم عزای حضرت رقیه(س) تمام خیابانی را که برای پذیرایی از میهمانان بی‌بی سه ساله با فرش‌های حرم مطهر امام رضا(ع) پوشیده شده بود، زینت داده و حال دل آدمی را عجیب دگرگون می‌کرد.

با تاریک شدن هوا شمع‌ها و فانوس‌های شام غریبان روشن شد و در کنار دختربچه‌هایی که بالای سر گهواره‌های پوشیده شده با پارچه سبز نشسته بودند، تصویری از کودک سه ساله‌ای تداعی شد که برای دیدن پدرش بی‌تابی می‌کرد.

■ دفاع از وطن با محبت اهل بیت(ع)

خانمی تقریبا سی ساله با پسربچه‌ای حدود پنج ساله که پرچم ایران را در دست داشت و سربند «یا رقیه(س)» را روی پیشانی بسته بود، برای برداشتن شربت متبرک جلو موکب آمد. طبق گفته‌اش سال گذشته از طریق فضای مجازی از برگزاری مراسم باخبر شد و چون ارادت زیادی به اهل بیت(ع) و امام زمان(عج) داشت، در مراسم سال پیش شرکت کرده بود. امسال اما؛ جنگ تحمیلی ۱۲ روزه عزم او را برای رسیدن به اینجا جدی‌تر کرد به گونه‌ای که با وجود کسالت، خودش را به این مجلس رسانده تا با حضورش نشان دهد مردم ایران با محبت به اهل بیت(ع) از وطنشان دفاع می‌کنند.

■ رسیدن به اینجا فقط با عشق ممکن است

در بخش خدمات هم حال و هوای حسینی و عاشورایی جریان داشت. یکی از خانم‌هایی که برای کمک آمده بود، همان‌طور که ساندویچ نان، پنیر و سبزی برای پذیرایی از میهمان‌ها آماده می‌کرد، آرام آرام اشک می‌ریخت. تقریباً پنجاه ساله بود و داستان نرسیدنش به گروه عاشقان را این‌طور تعریف کرد: از کفشداران حرم مطهر رضوی هستم. سال گذشته دیر متوجه شدم و نتوانستم برای کمک بیایم و هر بار که عکس‌های مراسم را می‌دیدم، حسرت می‌خوردم. امسال آمدم تا جبران کنم و بار دیگر از دوستداران خانم رقیه(س) جا نمانم.

خانم دیگری آن طرف‌تر مشغول بسته‌بندی پذیرایی بود. از طریق دوستش مطلع شده که چنین مراسمی برگزار می‌شود و برای کمک آمده بود. قصه رسیدنش به این مجلس و کمک برای برگزاری سفره حضرت رقیه(س) خیلی ساده است؛ فقط عشق! عشق به امام حسین(ع) او را به اینجا کشانده و به گفته خودش اصلاً بدون عشق نمی‌شود به این مجلس راه پیدا کرد.

مراسم که پس از نماز مغرب و عشا با تلاوت قرآن کریم و زیارت عاشورا آغاز شده بود با مداحی حزن‌انگیز حاج علی ملائکه، مجلس سوگواری را بیش از پیش زینت داد. فضای مراسم امسال عجین شده بود با حماسه حضور خانواده شهدای اقتدار ایران و روایت داستان رشادت‌های دلیرانه آن‌ها که بار دیگر روزهای کربلایی ایران را یادآوری می‌کرد.

مراسم با اجرای سرود، برگزاری نمایش و سخنرانی تا ساعاتی از شب ادامه یافت و محور آن کودکانی بودند که با اسباب‌بازی به یاد حضرت رقیه(س) از آنان برای حضورشان قدردانی شد تا ادای دین و عرض ارادتی باشد از سوی دلخستگان حسینی به شهید سه ساله راه حق.

طاهره فجر داودلی - قدس

آگهی موضوع ماده ۳ قانون و ماده ۱۳ آئین نامه قانون تعیین تکلیف وضعیت ثبتی و اراضی و ساختمانهای فاقد سند رسمی

برابر رای شماره ۱۴۰۴۶۰۳۰۶۳۶۵۰۰۰۶۵۸ هیات اول موضوع قانون تعیین تکلیف وضعیت ثبتی اراضی و ساختمانهای فاقد سند رسمی مستقر در واحد ثبتی حوزه ثبت ملک رشتخوار تصرفات مالکانه بلامعارض متقاضی آقای سعید عفتی زرغری فرزند حسن بشماره شناسنامه ۰۷۶۰۰۹۰۹۸۱ صادره از سلامی در یک قطعه زمین زراعی به مساحت ۱۲۰۰۰،۰۰۰۰ متر مربع پلاک ۱۵۶ اصلی واقع در اراضی عبس آباد خریداری از مالک رسمی آقای ابراهیم حیدری فرزند حیدر محرز گردیده است. لذا به منظور اطلاع عموم مراتب در دو نوبت به فاصله ۱۵ روز آگهی می شود در صورتی که اشخاص نسبت به صدور سند مالکیت متقاضی اعتراضی داشته باشند میتوانند از تاریخ انتشار اولین آگهی به مدت دو ماه اعتراض خود را به این اداره تسلیم و پس از اخذ رسید، ظرف مدت یک ماه از تاریخ تسلیم ،اعتراض دادخواست خود را به مراجع قضایی تقدیم نمایند. بدیهی است در صورت انقضای مدت مذکور و عدم وصول اعتراض طبق مقررات سند مالکیت صادر خواهد شد.
آ-۱۴۰۴۰۶۲۹۴
تاریخ انتشار نوبت اول : ۱۴۰۴،۰۴،۲۴
تاریخ انتشار نوبت دوم ۱۴۰۴،۰۵،۰۸
جواد خزائی - رئیس ثبت اسناد و املاک رشتخوار

آگهی موضوع ماده ۳ قانون و ماده ۱۳ آئین نامه قانون تعیین تکلیف وضعیت ثبتی و اراضی و ساختمانهای فاقد سند رسمی

برابر رأی شماره ۱۴۰۴،۳۴۲۹ هیات اول / دوم موضوع قانون تعیین تکلیف وضعیت ثبتی اراضی و ساختمانهای فاقد سند رسمی مستقر در واحد ثبتی حوزه ثبت ملک بردسکن تصرفات مالکانه بلا معارض متقاضی آقای محمد رجائی فرزند احمد بشماره شناسنامه ۱۸ صادره از در ششدانگ یک باب ساختمان به مساحت ۱۶۳،۹۲ متر مربع مفروز و مجزا شده از پلاک ۴۲۸ فرعی از ۴ اصلی واقع در بخش ۴ شهرستان بردسکن خریداری از محمد علی خورشیدی محرز گردیده است. لذا به منظور اطلاع عموم مراتب در دو نوبت به فاصله ۱۵ روز آگهی میشود در صورتی که اشخاص نسبت به صدور سند مالکیت متقاضی اعتراضی داشته باشند میتوانند از تاریخ انتشار اولین اگهی به مدت دو ماه اعتراض خود را به این اداره تسلیم و پس از اخذ رسیده ظرف مدت یک ماه از تاریخ تسلیم ،اعتراض دادخواست خود را به مراجع قضایی تقدیم نمایند. بدیهی است در صورت انقضای مدت مذکور و عدم وصول اعتراض طبق مقررات سند مالکیت صادر خواهد شد. آ-۱۴۰۴۰۶۲۹۶
تاریخ انتشار نوبت اول : ۱۴۰۴،۰۴،۲۴
تاریخ انتشار نوبت دوم ۱۴۰۴،۰۵،۰۸
غلامرضا گنج بخش
رییس ثبت اسناد و املاک بردسکن

هیات موضوع قانون تعیین تکلیف وضعیت ثبتی اراضی و ساختمانهای فاقد سند رسمی

آگهی موضوع ماده ۳ قانون و ماده ۱۳ آئین نامه قانون تعیین تکلیف وضعیت ثبتی و اراضی و ساختمانهای فاقد سند رسمی برابر رای شماره ۱۴۰۴،۲۳۰۱ هیات اول،دوم موضوع قانون تعیین تکلیف وضعیت ثبتی اراضی و ساختمانهای فاقد سند رسمی مستقر در واحد ثبتی حوزه ثبت ملک بردسکن تصرفات مالکانه بلامعارض متقاضی آقای،خانم محسن راهگان فرزند قدرت بشماره شناسنامه ۵۷۲۰۰۷۸۱۵۰ صادره از بردسکن در ششدانگ یک قطعه زمین مزروعی به مساحت ۸۵۵.۳۶ متر مربع مفروز و مجزا شده از پلاک یک اصلی واقع در خراسان رضوی بخش ۴ حوزه ثبت ملک بردسکن خریداری از آقای حسن آهنگ محرز گردیده است. لذا به منظور اطلاع عموم مراتب در دو نوبت به فاصله ۱۵ روز آگهی می شود در صورتی که اشخاص نسبت به صدور سند مالکیت متقاضی اعتراضی داشته باشند میتوانند از تاریخ انتشار اولین آگهی به مدت دو ماه اعتراض خود را به این اداره تسلیم و پس از احد رسید ظرف مدت یک ماه از تاریخ تسلیم ،اعتراض دادخواست خود را به مراجع قضایی تقدیم نمایند. بدیهی است در صورت انقضای مدت مذکور و عدم وصول اعتراض طبق مقررات سند مالکیت صادر خواهد شد. م الف ۱۸۰ آ-۱۴۰۴۰۶۳۱۵
تاریخ انتشار نوبت اول : ۱۴۰۴،۰۴،۲۴
تاریخ انتشار نوبت دوم: ۱۴۰۴،۰۵،۰۸
غلامرضا گنج بخش - رییس اداره ثبت اسناد و املاک بردسکن

هیات موضوع قانون تعیین تکلیف وضعیت ثبتی اراضی و ساختمانهای فاقد سند رسمی

آگهی موضوع ماده ۳ قانون و ماده ۱۳ آئین نامه قانون تعیین تکلیف وضعیت ثبتی و اراضی و ساختمانهای فاقد سند رسمی برابر رای شماره ۱۴۰۳،۲۸۴۹ هیات اول،دوم موضوع قانون تعیین تکلیف وضعیت ثبتی اراضی و ساختمانهای فاقد سند رسمی مستقر در واحد ثبتی حوزه ثبت ملک بردسکن تصرفات مالکانه بلا معارض متقاضی آقای،خانم محمد خاکشور فرزند غلامرضا بشماره شناسنامه ۳۹ صادره از بردسکن در ششدانگ یک قطعه زمین مزروعی به مساحت ۸۶۱۸.۰۹ متر مربع مفروز و مجزا شده از پلاک ۰ فرعی از ۸۰ اصلی واقع در بخش ۴ شهرستان بردسکن خریداری از مالکیت غلامرضا و حسین اسلامی ورثه بی بی فاطمه نصیری محرز گردیده است. لذا به منظور اطلاع عموم مراتب در دو نوبت به فاصله ۱۵ روز آگهی میشود در صورتی که اشخاص نسبت به صدور سند مالکیت متقاضی اعتراضی داشته باشند میتوانند از تاریخ انتشار اولین آگهی به مدت دو ماه اعتراض خود را به این اداره تسلیم و پس از اخذ رسید ظرف مدت یک ماه از تاریخ تسلیم ،اعتراض دادخواست خود را به مراجع قضایی تقدیم نمایند. بدیهی است در صورت انقضای مدت مذکور و عدم وصول اعتراض طبق مقررات سند مالکیت صادر خواهد شد. م,الف۱۸۳ آ-۱۴۰۴۰۶۳۱۹
تاریخ انتشار نوبت اول : ۱۴۰۴،۰۴،۲۴
تاریخ انتشار نوبت دوم ۱۴۰۴،۰۵،۰۸
غلامرضا گنج بخش - رییس اداره ثبت اسناد و املاک بردسکن

آگهی دعوت مجمع عمومی فوق العاده نوبت اول
شرکت تعاونی مسکن تعاونگران تاریخ انتشار: ۱۴۰۴/۰۵/۰۸

جلسه مجمع عمومی فوق العاده نوبت اول شرکت تعاونی مسکن تعاونگران ساعت ۱۰ روز ۱۴۰۴/۰۵/۲۰ مورخ دوشنبه در محل دفتر تعاونی با دستور جلسه ذیل تشکیل می‌گردد. از کلیه اعضا محترم تعاونی دعوت می‌شود با همراه داشتن برگ سهام/ دفترچه عضویت/ کارت عضویت جهت اتخاذ تصمیم نسبت به موضوعات دستورجلسه در این جلسه حضور بهم رسانند.
دستورجلسه: ۱- گزارش هیئت مدیره و بازرس ۲- طرح انحلال تعاونی ۳- طرح مکان تصفیه
تذکر: ۱- در صورتی که حضور عضوی در جلسه مذکور میسر نباشد می‌تواند حق رأی خود را به موجب وکالتنامه به عضو دیگر یا نماینده تام الاختیار واگذار نماید. در این صورت هر عضو علاوه بر رأی خود تا یک رأی با وکالت و غیرعضو فقط یک رای با وکالت می‌تواند داشته باشد.
عضو متقاضی اعطای نمایندگی می بایست به همراه نماینده خود در تاریخ‌های ۱۴۰۴/۰۵/۱۹ به نشانی: دفتر تعاونی از ساعت اداری با همراه داشتن کارت شناسایی معتبر جهت صدور ورقه به مجمع حضور یابند.
هیئت مدیره تعاونی
۱۴۰۴۰۷۰۴۶ ف

آگهی مزایده

اداره اوقاف و امور خیریه درنظر دارد نسبت به واگذاری به اجاره یک باب منزل مسکونی از موقوفه بی بی حسنیه را از طریق مزایده کتبی اقدام نماید متقاضیان می بایست با مراجعه به سامانه میز خدمت به نشانی my.oghaf.ir اقدام به ثبت نام جهت کسب اطلاع بیشتر با تلفن ۵۲۲۲۲۰۴۲ تماس حاصل نمایند.
اداره اوقاف وامور خیریه تربت حیدریه
۱۴۰۴۰۷۱۴۵ ف

تولید حدود ۱۲ میلیون مترمکعب پساب در خراسان شمالی

مدیر عامل شرکت آب منطقه‌ای خراسان شمالی از تولید حدود ۱۲ میلیون مترمکعب پساب در این استان خبر داد و گفت: از این میزان در حال حاضر فقط ۵ میلیون مترمکعب استفاده می‌شود.

سید عقیل مرتضوی در گفت‌وگو با ایسنا، با اشاره به اینکه برای مدیریت مصرف آب در استان، پروانه‌های مصرف آب برخی از صنایع باطل شده، اظهار کرد: در حال حاضر مجتمع پتروشیمی خراسان شمالی نیمی از آب مورد نیاز خود را از پساب استفاده می‌کند.

وی افزود: میزان مصرف آب نیروگاه سیکل ترکیبی در استان ۱/۵ میلیون مترمکعب است. مطالعات پروژه انتقال پساب به این واحد تولیدی به اتمام رسیده و در حال اجرای خطوط انتقال هستند.

مرتضوی ادامه داد: دو صنعت فولاد اسفراین نیز در حال اجرای طرح مطالعات انتقال پساب هستند و آلومینای جاجرم هم باید به دنبال اجرای طرح جمع‌آوری پساب شهرهای گرمه و جاجرم باشد.

توسعه زیرساخت‌های گردشگری خراسان جنوبی با فناوری‌های نوین

به گزارش ایرنا، محمد فرهادی، معاون هماهنگی امور عمرانی استاندار خراسان جنوبی روز سه‌شنبه در نشست ستاد خدمات سفر استان با تأکید بر ضرورت تقویت زیرساخت‌های گردشگری در خراسان جنوبی گفت: با توجه به ظرفیت‌های استان باید زیرساخت‌های گردشگری نیز همزمان با افزایش تقاضا و استفاده از فناوری‌های نوین توسعه یابد.

سید احمد برآبادی، مدیر کل میراث فرهنگی، گردشگری و صنایع دستی خراسان جنوبی با اشاره به شرایط صنعت گردشگری در دوره پساجنگ گفت: گردشگری دیجیتال و تولید محتوای هوشمند می‌تواند به عنوان مهم‌ترین راهکار برای توسعه این صنعت در شرایط فعلی مورد توجه قرار گیرد.

علی تهوری، معاون نظارت، بازرسی و حمایت از مصرف‌کنندگان اداره کل صنعت، معدن و تجارت خراسان جنوبی نیز بیان کرد: از ابتدای سال تاکنون ۸ هزار و ۲۰۰ مورد بازرسی صورت گرفته و ۳۲۴ پرونده به ارزش بیش از ۱۰ میلیارد و ۵۴۰ میلیون ریال تشکیل و به تعزیرات حکومتی ارسال شده است.

در گفت‌وگو با عضو هیئت مدیره اتاق بازرگانی مشترک ایران و ازبکستان مطرح شد

پیشنهاد ایجاد مرکز کالای کشورهای راه ابریشم در مشهد

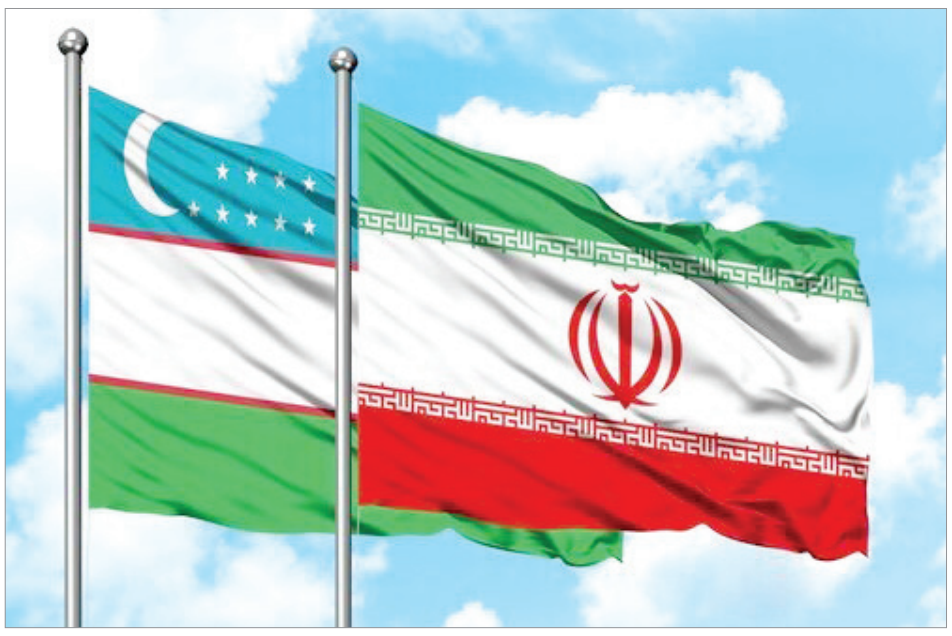

عفت رضوی | مهم‌ترین مراکز تمدن و فرهنگ ایرانی در دوران سامانیان در کشور ازبکستان قرار دارد. زبان رسمی مردمش ازبکی است؛ ولی به فارسی تاجیکی نیز صحبت می‌کنند. دو شهر تاریخی سمرقند و بخارا که مورد مجادله شاعرانی چون حافظ، صائب و شهریار برای بدست آوردن دل آن ترک شیرازی بوده، در این کشور قرار دارند و کماکان پارسی‌زبان هستند که خود نشان از اشتراک‌ها و آمیختگی فرهنگ و زبان ایرانی و ازبکی دارد. در حال حاضر صاحب بزرگ‌ترین معدن طلای روباز دنیاست و به لحاظ وسعت با حدود ۵۰۰کیلومترمربع، در جایگاه ۵۶ جهان قرار دارد.

■ کاهش ۲۵درصدی ارزش واردات از ازبکستان

مدیر کل گمرکات خراسان رضوی در گفت‌وگو با خبرنگار ما درباره مبادلات استان با این کشور می‌گوید: در سال ۱۴۰۳ صادرات استان به کشور ازبکستان از نظر وزنی ۲۲درصد و از نظر ارزشی ۴۹درصد نسبت به مدت مشابه سال پیش از آن افزایش داشته است.

جواد جعفری ادامه می‌دهد: این استان در سال ۱۴۰۲ به میزان ۲۷۳میلیون و ۱۷۹هزار و ۴۸ کیلوگرم به ارزش ۱۳۷میلیون و ۵۴۷هزار و ۷۶۱ دلار به این کشور صادرات داشته که در سال ۱۴۰۳ به ۳۳۴میلیون و ۴۷۲هزار و ۱۰۷کیلوگرم به ارزش ۲۰۴میلیون و ۴۵۴هزار و ۵۰۰ دلار رسیده است.

وی درباره واردات خراسان رضوی نیز می‌افزاید: واردات استان از این کشور در سال ۱۴۰۳ از نظر وزنی و ارزشی با کاهش روبه‌رو بوده به گونه‌ای که در سال ۱۴۰۲، ۵۴میلیون و ۸۸۳هزار و ۵۷۶کیلوگرم به ارزش ۸۷میلیون و ۱۶۵هزار و ۸۳۵ دلار و در سال ۱۴۰۳، ۳۰میلیون و ۴۵۳هزار و ۲۸۴کیلوگرم به ارزش ۶۵میلیون و ۷۵۲هزار و ۴۸۶ دلار واردات داشته که این میزان، از کاهش ۴۵ و ۲۵درصدی واردات در سال گذشته به لحاظ وزنی و ارزشی حکایت دارد.

■ تعرفه بالا برای برخی کالاهای ایرانی در گمرک مقصد

عضو هیئت مدیره اتاق بازرگانی مشترک ایران و ازبکستان درباره حجم تجارت با این کشور می‌گوید: اگرچه صادرات ما به ازبکستان در سال ۱۴۰۳ نسبت به گذشته افزایش داشته؛ ولی واردات ما کاهشی بوده، در نتیجه تجارت دوجانبه ما نیز حدود ۱۲میلیون دلار کاهش یافته است.

علیرضا صانعی ادامه می‌دهد: پس از اتمام همه‌گیری کرونا و با گسترش روابط سیاسی میان دو کشور، روابط اقتصادی و تجاری ایران و ازبکستان با پیشرفت روبه‌رو شد به طوری که پس از مدت‌ها شاهد افزایش صادرات ایران به ازبکستان و رسیدن به سطح بیش از ۳۰۰ هزار میلیون دلار در سال هستیم و اکنون به تجارت نیم میلیارد دلاری رسیده‌ایم.

وی با اشاره به مشکلات تجار و صادرکنندگان ایرانی که نقش پررنگی در این روند رو به توسعه داشتند، اضافه می‌کند: نبود حمایت‌های لازم از سوی دو دولت در راستای سرمایه‌گذاری مشترک، مشکل در نقل و انتقالات مالی و بانکی به دلیل تحریم‌ها و نداشتن شناخت کافی و مؤثر از ظرفیت‌های به روز صادراتی و وارداتی، برخی از مسائل تجار است.

عضو هیئت مدیره اتاق بازرگانی مشترک ایران و ازبکستان با بیان اینکه تعرفه‌های ازبکستان با ایران در برخی کالاها نسبت به تعرفه‌هایش با کشورهای دیگر بیشتر است، اظهار می‌کند: متأسفانه در برخی گروه محصولات ایرانی برای صادرات به ازبکستان در گمرک مقصد، تعرفه‌های بالایی وجود دارد. همچنین به خاطر تعداد کم پرواز میان ایران و ازبکستان، قیمت پروازها به این کشور گران بوده و در یک سال اخیر نیز افزایش یافته است.

■ روابط بازرگانان، بخش جدایی‌ناپذیر روابط دو کشور است

صانعی با اشاره به وجود زمینه‌های مشترک همکاری میان دو کشور نیز می‌افزاید: در کنار فرهنگ، دین و زبان مشترک میان ایران و ازبکستان، امکان توسعه روزافزون روابط دو کشور نیز وجود دارد که روابط بازرگانان دو کشور، بخش جدایی‌ناپذیر این روابط است.

وی ادامه می‌دهد: توصیه ما به بازرگانان و فعالانی که قصد ورود به بازار ازبکستان را دارند، این است که در کنار مدیریت هزینه‌های بازاریابی، بتوانند با افزایش سطح همکاری‌ها و حضور در رویدادهای تجاری دو کشور، نسبت به ایجاد روابط با مشتریان از نقاط مختلف این کشور مبادرت بورزند؛ چرا که وجود فرهنگ‌های متفاوت در این اقلیم و در مرکز آسیای میانه و همچنین همجواری با کشورهایی مانند قزاقستان، تاجیکستان و ترکمنستان می‌تواند تفاوت‌های بارزی در رفتار خریدار ایجاد کند.

عضو هیئت مدیره اتاق بازرگانی مشترک ایران و ازبکستان درباره محصولات مبادله‌ای در تجارت با ازبکستان نیز تأکید می‌کند: امروز مجموعه متنوعی از محصولات، صنایع و خدمات ایرانی در فهرست صادرات ایران به ازبکستان قرار دارد؛ محصولات ساختمانی، غذایی، پتروشیمی و خدمات مهندسی جزو گروه‌های پررنگ و با حجم متناسب در روابط تجاری ایران با این کشور است.

■ ضرورت کاهش زمان توقف کالاها در گمرکات استان و تسهیل‌گری

صانعی درباره تجارت خراسان رضوی نیز می‌گوید: این استان به عنوان هاب لجستیک ایران با کشورهای آسیای میانه و دروازه‌ای به منظور ورود کالاهای ایرانی به این منطقه نقش مهمی ایفا می‌کند. از این رو کاهش زمان توقف کالاها در گمرکات استان و تسهیل‌گری در این امر می‌تواند به عنوان روح تازه‌ای در روابط تجاری با آسیای میانه دمیده شود.

وی با اشاره به حضور تجار آسیای میانه از دیرباز در خراسان رضوی و به خصوص شهر مشهد پیشنهادهایی را مطرح می‌کند و می‌افزاید: ایجاد مرکز کالای کشورهای راه ابریشم و آسیای میانه در مشهد و سرمایه‌گذاری و ایجاد تولیدات مشترک با ازبکستان در این کشور و صادرات دوباره این تولیدات به کشورهای حاشیه خلیج‌فارس و حضور رایزن ویژه از ازبکستان در استان به منظور تسهیل‌گری در امر تجارت، موضوعاتی است که قابلیت پیگیری و اجرا دارد.

■ نیمی از تجارت ایران با ازبکستان از گمرک خراسان رضوی است

در حال حاضر تجارت ایران با این کشور، نیم میلیارد دلاری و تجارت خراسان رضوی با ازبکستان، ۲۷۰میلیون دلاری است که اگرچه افزون بر نیمی از تجارت با این کشور از مسیر خراسان رضوی بوده؛ اما همانند کشورهای دیگر، این آمار مربوط به حجم تجارت از گمرک خراسان رضوی است که شامل تجارت سایر استان‌ها نیز می‌شود همان‌طور که تجارت خراسان رضوی به کشوری مانند چین نیز از گمرک دیگر استان‌ها می‌گذرد.

پیام مردم

@QudsKhorasan

■ اتوبوس خط‌های ۳۲ و ۳۴ خیلی دیر میان. هوای به این گرمی باید منتظر بمونیم یک ربع تا ۲۰ دقیقه که اتوبوس بیاد. به گوش مسئولین اتوبوسرانی برسونید.

■ مگه نگفتن روزی یک بار برق قطع می‌شود؟ چرا دو بار قطع می‌کنن پس؟ لوازم برقی سوخت. کی جواب میده؟ بچه مریض دارم توی این گرما آب هم خیلی کم میاد.

■ به این مسئولین بگین برق‌ها را این‌قدر قطع نکنن. چرا حداقل صبح قطع نمی‌کنن؟ به خدا سخته ۱۲ تا ۲ یا ۳ تا ۵ اوج گرماست. خدا رو خوش نمیاد.

■ برق رو قطع می‌کنن. ما کارگریم. از کجا پول بیاریم وسیله‌هامون خراب میشه؟ توی خرجمون موندیم چه برسه وسیله بخریم. خواهش می‌کنم به فکر قشر کارگر هم باشین.

■ از شهرک کنه‌بیست هستم. ۳۵ ساله اینجا زندگی می‌کنیم. قلعه کنه‌بیست آسفالت نمیشه چون کوچه‌هاش درست نیست. دو سری هم پول جمع کردن؛ ولی درست نشد. مسئولین میگن امسال حتماً آسفالت میشه؛ ولی وقتی زمستان میاد، میگن سال دیگه. چند ساله همینه. واقعاً زمستون خیلی سخته از بس کوچه خرابه.

■ یخچالم خراب شد بس که برقا رو قطع می‌کنن. چرا این‌قدر بی‌انصافن؟ اونم سر ظهر توی اوج گرما با این وسیله‌های گرون.

■ برای تمدید بیمه خودرو به نمایندگی بیمه مراجعه کردم. نمایندگی بیمه ۵۰درصد نقد و الباقی در پنج قسط گفتن و چون شناخت داشتن، درخواست چک نکردن. چرا شرکت بیمه شرایطی مهیا نمی‌کند که جهت رفاه حال مشتریان بیمه شخص ثالث با شرایط بهتری صادر شود مثلاً ۲۵درصد نقد و الباقی قسط؟

■ به دولت بگین کمی جلو گرونی رو بگیره. یک روغن با یک بسته چای باید بشه یک‌میلیون و ۲۰ هزار تومن؟ دیگه توان خرید ندارن مردم چقدر تحمل کنن؟ دکتر نریم که هزینه‌ها زیاده، غذا هم نخوریم؟

■ گلایه دارم از شرکت برق. واقعاً با این گرمای هوا خدا رو خوش میاد که برق رو قطع می‌کنن اون هم هر روز توی محله توس؟ مسئولین خودشون رو جای ما بذارن. توی این گرما آدم تلف میشه.

■ این قطعی برق تا کی باید باشه؟ به قول دولت، ما کشور ثروتمندی هستیم. چه وضعیه برای مردم درست کردن؟ همه کشورها روز به روز پیشرفت می‌کنند، ما باید برگردیم به عقب؟

■ این وضعیت برق واقعاً شورش رو درآورده. شنبه ساعت ۱۱ برق رفت حدود ۴۵ دقیقه، باز ساعت ۲ تا ۴ هم دوباره رفت. طبق لیست هم که یکشنبه، سه‌شنبه و پنجشنبه ساعت ۱۰تا ۱۲ برق نداریم. منطقه پنجتن هستیم. واقعاً انصاف نیست.

■ با کلی بدهی و چک، ما رو دهک هفت زدن. این چه عدالتی هست؟ امیدم به یارانه و سبدکالا بود که اونم قطع شد. آخه ما که مایحتاج زندگی رو با یارانه و سبدکالا تأمین می‌کنیم، حالا همون هم نیست. فکری به حال مردم بکنید.

■ خبر دورریز برنج در مشهد رو خوندم. بنده شاهدم بعضی هتل‌های اطراف حرم مطهر هر شب کلی برنج و غذای دیگه دورریز دارند و حتی به کسایی که اون غذاها رو لازم دارن، نمیدن که ببرن واسه خانواده‌شون و استفاده بشه. اگه مسئولین رسیدگی کنند و این کار را تخلف بدانند و پیگیر باشند، اون غذاهای دست‌نخورده به جای سطل آشغال، سر سفره کسانی میره که واسه یک لقمه نون کلی جون می‌کنن.

■ کاری برای کارگران ساختمانی بکنید. نه کار هست و نه بیمه. توی این اوضاع گرونی چی کار کنیم؟ شوهرم چند ماهه بیکاره. حقوق بگیرها و کارمندها دهک دو یا سه هستن. ما که بیکاریم، شدیم دهک هفت. هم یارانه کمتر و هم کالابرگ با منت دریافت می‌کنیم.

■ صدای من رو به گوش مسئولان برسانید. من با یک بچه مریض بدون پدر زیر پوشش کمیته امداد با ماهی ۲میلیون تومن که میدن، مستأجریم. همه‌چیز گرانه. به خدا ماندیم برای یک لقمه نان. خسته شدیم.

■ از روستای دستجرد آقابزرگ زبرخان نیشابور هستم. بیاین کوچه‌های ما رو نگاه کنید چه خرابه. آب که هیچ موقع نداریم و برق هم که از ساعت ۲ میره به مدت دو ساعت.

■ ساکن منطقه قاسم‌آباد، حسابی شمالی ۱۷ هستیم. روزهای زوج ساعت ۲ تا ۴عصر برق قطع میشه. بچه کوچیک و فرد مریض داریم که واقعاً اذیت میشن. وسایل برقی محل به مشکل خوردن و خراب شدن. کی مسئول این وضعیت مردمه؟

■ در روستای باغ‌سالار بخش سنگ‌بست هستیم. آب شرب لوله‌کشی نداریم. به نانوایی نظارت نیست. دبیرستان برای دختران و پسران نوجوان نداریم. آن‌ها باید به روستاهای اطراف یا مشهد بروند تا درسشان را ادامه بدهند. در غیر این صورت ترک تحصیل می‌کنند. بوستان کودکان وجود ندارد. نمی‌توانیم جایی برویم. خانه‌ها گران است و می‌ترسیم همین خانه را از دست بدهیم.

■ چرا برق منطقه ما سراسری قطع میشه؟ مگه دو ساعته نیست؟ در توس ۴۳، شهرک حجت، سه ساعت یا بعضی وقت‌ها تا چهار ساعت هم قطع میشه.

پاسخ روابط عمومی اداره کل ارتباطات و فناوری اطلاعات خراسان رضوی به گلایه مخاطب قدس در خصوص مشکل آنتن‌دهی و نبود اینترنت در روستای قلیچ‌آباد

با سلام. به اطلاع می‌رساند پوشش مکالمه همراه اول تأمین شده است. در برنامه ارتقای تکنولوژی سایت، تأمین اینترنت پرسرعت قرار دارد که تا پایان سال جاری به بهره‌برداری خواهد رسید.

نیازمندیها
ویژه ۳ استان خراسان

قالیشویی
قالیشویی میلاد
شستشوی اسلامی
۳۷۳۱۴۶۰۰
۳۷۶۴۹۵۱۸
۳۷۳۳۹۶۰۰

کولر گازی
هوا صنعت
تنها مرکز پخش
جنرال اصلی
۳۸۶۴۱۲۳۰
۰۹۳۸۲۳۷۹۰۳۷
انواع کولر گازی

امداد خودرو
امدادخودروی یدک کش
و چرخگیر هیدرولیک
سراسر مشهد
۰۹۳۰۸۰۰۴۸۱۸ -۰۹۱۵۴۱۲۲۹۴۰

لوله بازکنی
رفع نم
بدون خرابی
استخر، پشت بام
توالت حمام آشپزخانه
ضمانت‌نامه کتبی
۰۹۱۵۴۴۱۴۱۲۷

لوله بازکنی
مشهدالرضا
وصل اگو
تشخیص ترکیدگی
و نم زدگی با دستگاه
ترمیم کف سرویس
با مصالح
پیروزی، معلم، هفت تیر
وکیل آباد ۳۸۷۶۴۴۶۷
سجاد ۳۸۷۶۴۴۶۸
فردوسی، کوهسنگی
هاشمیه ۳۸۸۲۵۲۶۴
مطهری، عبادی
۳۷۲۸۵۶۷۰

کرایه خودرو
کرایه اتومبیل علیرضا شاهزیانی
خودرو با راننده و بدون راننده
ایرانی و خارجی (رهنورد)
۰۹۱۵۵۱۱۵۶۹۲-۳۶۰۲۶۶۹۶

لوله بازکنی فقط با فنر
ترمیم کف سرویس، رفع نم
۳۸۴۱۶۴۳۲ احمدآباد و رضاشهر
۰۹۱۵۱۰۰۴۰۹۹ (عجم زیبدی)

درهای اتوماتیک
میلاد دُر
مجری کلیه سیستم های
درب اتومات
شیشه ای، جکی،
ریلی، کرکره ای،
راهبند
۰۹۱۵۱۱۱۵۴۹۳
۳۸۶۹۶۸۶۸

پیمانکاری ساختمان
پیمانکاری ساختمان
صفرتاصد، بامصالح بدون مصالح
بانازلترین قیمت دراسرع وقت
۰۹۱۵۴۰۴۸۷۳۴

آسانسور
صعود آسانبر صدرا
نصب، اجرا، سرویس ونگهداری
انواع آسانسور
۳۸۸۲۴۴۹۴

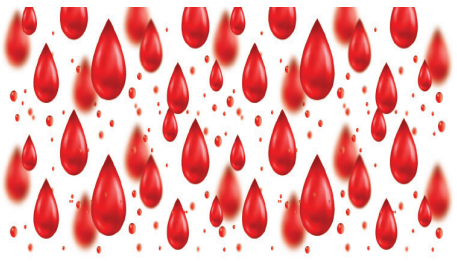
اهدای خون؛ اهدای زندگی

قابل توجه همشهریان گرامی
به اطلاع می رساندآقای محسن اسداله پور
مسئول دفتر مشاور املاک به شماره عضویت ۱۶۷۵۶
به نشانی: شهرک شهید رجائی-حر ۴۰ نبش بخشی یک
مشارالیه درخواست کناره‌گیری را دارد، لذا از کلیه متعاملینی که در دفتر مشارالیه مدارکی دارند خواهشمند است جهت تسویه حساب حداکثر ظرف مدت 30 روز از تاریخ نشر آگهی به محل فوق‌الذکر مراجعه و مدارک خود را تحویل بگیرند. لازم به توضیح است در صورت عدم مراجعه در زمان فوق یا عدم اعلام شکایت خود از مشارالیه، اتحادیه هیچ‌گونه مسؤولیتی در قبال مشکلات و ادعاهای احتمالی بعدی نخواهد داشت.
تلفن تماس دفتر مشاور املاک: ۰۹۱۵۴۵۰۹۷۰۵
حسین رستمی-رئیس اتحادیه صنف مشاورین معاملات املاک مشهد

قابل توجه همشهریان گرامی
به اطلاع می رساندآقای مهرشاد تدین سعیدی
مسئول دفتر مشاور املاک به شماره عضویت ۱۷۹۲۵
به نشانی: اندرزگو ۱۷ پاساژ۱۷شهریور
مشارالیه درخواست کناره‌گیری را دارد، لذا از کلیه متعاملینی که در دفتر مشارالیه مدارکی دارند خواهشمند است جهت تسویه حساب حداکثر ظرف مدت 30 روز از تاریخ نشر آگهی به محل فوق‌الذکر مراجعه و مدارک خود را تحویل بگیرند. لازم به توضیح است در صورت عدم مراجعه در زمان فوق یا عدم اعلام شکایت خود از مشارالیه، اتحادیه هیچ‌گونه مسؤولیتی در قبال مشکلات و ادعاهای احتمالی بعدی نخواهد داشت.
تلفن تماس دفتر مشاور املاک: ۰۹۱۹۵۲۱۸۵۸۸
حسین رستمی-رئیس اتحادیه صنف مشاورین معاملات املاک مشهد

حمل و نقل زائران اربعین از مرز تمرچین تا اربیل رایگان خواهد بود

استاندار آذربایجان غربی گفت: براساس رایزنی‌ها و توافق‌های انجام شده با مقامات اقلیم کردستان عراق، خدمات حمل و نقل زائران اربعین حسینی از تمرچین تا اربیل به صورت رایگان خواهد بود. رضا رحمانی در حاشیه سفر رسمی خود به اقلیم کردستان عراق و در گفت‌وگو با خبرنگاران، با اشاره به تسهیل روند تردد زائران از مسیر مرز تمرچین، افزود: با هماهنگی‌های صورت گرفته میان مقامات ایرانی و عراقی، تمهیدات لازم برای تأمین امنیت، رفاه و خدمات لجستیکی زائران در مسیر عبور فراهم شده است.

وی همچنین با قدردانی از اقدامات و امکانات ارزشمندی که از سوی مقامات اقلیم کردستان عراق برای میزبانی شایسته از زائران اربعین تدارک دیده شده، خاطرنشان کرد: در کنار این تدارکات، چندین موکب نیز از سوی آذربایجان غربی در نقاط مختلف این مسیر مستقر خواهند شد که خدمات متنوعی شامل اسکان، تغذیه، بهداشت و درمان به زائران ارائه می‌دهند.

رحمانی با بیان اینکه مرز تمرچین به عنوان یکی از مسیرهای مهم و رو به توسعه برای تردد زائران اربعین در حال تقویت زیرساخت‌ها بوده، افزود: تلاش می‌کنیم این مسیر به عنوان یکی از گذرگاه‌های دائمی و استاندارد برای سفرهای زیارتی تثبیت شود.

عملیات خدمت‌رسانی به زائران اربعین در مرز شلمچه و چذابه آغاز شد

فرش قرمز خدمت‌رسانی زیر گام‌های زائران اربعین

حداکثر زمان بررسی مدارک و گذر از مرز برای هر زائر ۴ ثانیه در نظر گرفته شده است

رضا طلبی | در آستانه اربعین ۱۴۰۴ به تدریج پیاده‌روی بزرگ اربعین به نقطه آغاز خود نزدیک می‌شود و استان خوزستان با دو مرز بین‌المللی شلمچه و چذابه یکی از مهم‌ترین گذرگاه‌های خروجی زائران ایرانی و همچنین اتباع خارجی به سمت عتبات عالیات است.

دبیر ستاد اربعین استان خوزستان معتقد است: آماده‌سازی زیرساخت‌های نرم‌افزاری و سخت‌افزاری برای دو مرز شلمچه و چذابه از اردیبهشت ماه آغاز شده و طبق دستور استاندار خوزستان، همه طرح‌ها به صورت سه‌شیفته در حال اجرا هستند. عبدالرضا سعیدی‌نیا در ادامه گفت‌وگو با قدس با بیان اینکه مقرر شده بود پیش از آغاز ماه صفر تمامی زیرساخت‌ها از جمله آب، برق، فیبر نوری و سایر تأسیسات حیاتی به بهره‌برداری برسند و زیر بار خدمت‌رسانی قرار بگیرند، خاطرنشان می‌کند: ستاد اربعین استان خوزستان با توجه به دو مرز بین‌المللی این استان و تجربه‌هایی که در سال‌های اخیر در زمینه پیاده‌روی اربعین بدست آورده است با برنامه‌ریزی دقیق، هدفمند و مؤثر و استفاده از ظرفیت موکب‌داران و خیران که ستون‌های اصلی این حرکت عظیم هستند سعی دارد با بهره‌گیری از تمامی امکانات، خدمت‌رسانی به زائران اربعین را انجام دهد.

■ آمادگی مقابله با گرما

وی با اشاره به اینکه شرایط اقلیمی خوزستان و گرمای هوا به گونه‌ای است که موضوع سفر را در سال‌های گذشته برای زائران تا حدودی با مشکلاتی مواجه کرده بود، تصریح می‌کند: در دو سال گذشته که گرمای هوا در ایام اربعین به اوج خود رسیده بود زائران با مشکلاتی نظیر گرمازدگی مواجه شدند که موضوع سایه‌بان‌ها و مه‌پاش‌ها در مسیر تردد زائران اجرایی شد. امسال نیز علاوه بر این موارد، تعداد ۶۰کولر آبی صنعتی و ۶۰فن سرمایشی به صورت شبانه‌روزی در موکب‌ها و در مسیر تردد زائران در دو مرز شلمچه و چذابه مستقر شده‌اند تا از بروز هر گونه گرمازدگی زائران جلوگیری کنند. همچنین در کنار این موارد به خاطر جلوگیری از گرمازدگی؛ اتاق‌ها و سالن‌های سرد از موکب‌ها تا نقاط صفر مرزی و حتی با هماهنگی کشور عراق در دو پایانه شلمچه و شیب عراق که نقطه مقابل پایانه چذابه بوده به ویژه در زمان بازگشت زائران در نظر گرفته شده، به طوری که در مسیر چذابه هفت اتاق سرد و در مسیر شلمچه ۱۰ اتاق سرد تدارک دیده شده است.

مدیر کل انتظامی و مرزی استانداری خوزستان می‌گوید: برای رفاه حال زائران در زمینه بهداشتی و درمانی دو مرکز مجهز در مرکز بیمارستان شهید سلیمانی در مرز شلمچه و مرکز بیمارستان سردار شهید علی هاشمی در مرز چذابه راه‌اندازی و مستقر شده است تا در ایام پیاده‌روی اربعین به صورت شبانه‌روزی خدمات‌رسانی پزشکی را به همراه نیروهای امدادی هلال احمر به زائران انجام دهند.

سعیدی‌نیا در ارتباط با موکب‌های مردمی نیز خاطرنشان می‌کند: از نقطه ورودی خوزستان تا پایانه‌های صفر مرزی شلمچه و چذابه موکب‌های مردمی مستقر هستند به طوری که در دو پایانه شلمچه و چذابه ۷۰۰ موکب مردمی و در مسیرهای ورودی به استان خوزستان نظیر اندیمشک، بهبهان، ایذه و... افزون بر ۳۰۰ موکب خدمات‌رسانی به زائرانی که از استان‌های مجاور وارد خوزستان می‌شوند را برای استراحت، تغذیه و پذیرایی بر عهده دارند. وی ادامه می‌دهد: در هر پایانه مرزی ظرفیت اسکان موکب‌ها ۲۰ هزار نفر در شبانه‌روز بوده و همه خدمات مربوط به آب، یخ، نان و گاز به صورت رایگان در اختیار موکب‌ها قرار گرفته است و حتی تأمین این اقلام در مواکب مستقر عراقی در پایانه‌های مقابل شلمچه و چذابه نیز به صورت رایگان از سوی استان خوزستان تأمین خواهد شد و به صورت روزانه در اختیار آن‌ها قرار خواهد گرفت.

■ خدمت‌رسانی تا ۲۸ مرداد ماه

دبیر ستاد اربعین خوزستان با بیان اینکه براساس تجربه‌های گذشته و برنامه‌ریزی‌های امسال و با توجه به گرمای هوا، حدود ۳۰ میلیون بطری آب معدنی در دو مرز شلمچه و چذابه برای زائران در نظر گرفته شده است، خاطرنشان می‌کند: با هماهنگی طرف عراقی از ابتدای ماه صفر تا پنجم این ماه موکب‌ها آماده، مستقر و راه‌اندازی شدند و از چهارشنبه پنجم ماه صفر همزمان با ۸ مرداد ماه به صورت رسمی پرچم خدمت به زائران اربعین در دو مرز شلمچه و چذابه با حضور موکب‌های ایرانی و عراقی و مسئولان استان خوزستان و استان بصره عراق برافراشته خواهد شد و عملیات خدمت‌رسانی به زائران پیاده‌روی بزرگ اربعین آغاز می‌شود که این خدمات‌رسانی مستمر تا ۲۸ مرداد ماه (۲۵ ماه صفر) ادامه خواهد داشت و موکب‌ها پذیرایی صبحانه، ناهار و شام زائران را انجام خواهند داد به طوری که این موکب‌ها آمادگی پخت غذا به صورت روزانه برای ۲۰۰ هزار نفر را دارند.

سعیدی‌نیا درباره موضوع حمل و نقل و مسیرهای مواصلاتی استان خوزستان نیز می‌گوید: کمیته حمل و نقل ستاد اربعین خوزستان که سازمان راهداری کشور متولی آن بوده و در خوزستان مدیر کل راهداری مسئول آن است، هر ساله ترمینال‌هایی در پایانه‌های مرزی مستقر می‌کنند که شرکت‌های تعاونی و مسافربری از سراسر کشور دعوت به همکاری می‌شوند و ترمینالی بر اساس اتوبوس‌هایی که مستقر خواهند شد راه‌اندازی می‌شود و با نظارت سازمان راهداری حمل و نقل مسافران به استان‌های مقصد را انجام می‌دهند.

■ ارائه خدمات حمل و نقل دریایی

وی ادامه می‌دهد: در مواردی که تعداد زائران به اوج خود می‌رسد که معمولاً در ایام پس از اربعین و بازگشت زائران رخ می‌دهد ظرفیت استان خوزستان و استان‌های همجوار بسیج می‌شوند که این موضوع سبب شده در سال‌های گذشته در این زمینه با مشکلی در تردد زائران برای بازگشت مواجه نباشیم. از طرفی در استان خوزستان علاوه بر حمل و نقل جاده‌ای موضوع حمل و نقل ریلی نیز با تمام ظرفیت فعال است و شبکه حمل و نقل ریلی خرمشهر روزانه با دو رام قطار خدمت‌رسانی به زائران را انجام می‌دهد به طوری که قطار ریل‌باس با ظرفیت ۳۲۶ نفر در هر سفر، از یک هفته پیش از اربعین کار انتقال زائران از خرمشهر به مرز شلمچه را آغاز خواهد کرد. علاوه بر این‌ها فرودگاه آبادان نیز برای متقاضیان سفرهای هوایی آماده خدمت‌رسانی است و امسال حتی در زمینه حمل و نقل دریایی نیز کشتی از بندر خرمشهر تا بندر بصره به صورت روزانه خدمت‌رسانی به زائران را بر عهده خواهد داشت. از طرفی در زمینه پدافند غیرعامل نیز با همکاری مجموعه‌های صنعتی استان خوزستان، بازگشت زائران اربعین از پایانه‌ها و نقاط صفر مرزی به ترمینال‌های مسافری به صورت رایگان انجام می‌شود.

وی در زمینه تردد اتباع خارجی نیز خاطرنشان می‌کند: در زمینه اتباع خارجی نیز جلسه هماهنگی با حضور سه وزیر کشور ایران، عراق و پاکستان برگزار شد تا برخی مواردی که در سال‌های گذشته رخ داد از جمله اینکه برخی اتباع خارجی رسوب کرده و برای بازگشت تعلل می‌کردند برطرف شود. در سال گذشته ۱۰۰ هزار تبعه خارجی مقیم و ۲۰۰ هزار غیرمقیم به ترتیب از مرزهای شلمچه و چذابه تردد کردند. درخواست ما این است که ساماندهی اتباع در نقاط مرکزی کشور و پیش از رسیدن به پایانه‌های مرزی صورت بگیرد اگرچه برای رعایت موارد احتیاطی در این زمینه اردوگاه ثامن را در مسیر چذابه ساماندهی کرده‌ایم.

دبیر ستاد اربعین خوزستان با اشاره به اینکه ظرفیت پارکینگ در مرز شلمچه ۹۰ هکتار است که سال گذشته ۵۶ هزار خودرو در این پارکینگ مستقر شدند و در چذابه ۱۱۰ هکتار پارکینگ وجود دارد که سال گذشته حدود ۵۴ هزار خودرو از این ظرفیت پارکینگی استفاده کردند، می‌افزاید: در حوزه جاده‌ای برای مرز شلمچه جاده آبادان -اهواز و جاده خرمشهر -اهواز مورد استفاده زائران قرار می‌گیرد که مسیر آبادان دوبانده بوده و دارای مشکل خاصی نیست اما در مسیر خرمشهر که جاده مهم و البته حادثه‌خیزی است سال گذشته ۱۰ کیلومتر از کیلومتر صفر خرمشهر به سمت اهواز به آن افزوده شد و مورد بهره‌برداری قرار گرفت و امسال توسعه باند دوم این مسیر به طول ۱۰۰ کیلومتر نیز شروع شد ولی متأسفانه تا اربعین امسال مورد بهره‌برداری قرار نمی‌گیرد ولی ایمن‌سازی جاده‌ها و لکه‌گیری، نصب علائم و رفع مشکلات تجهیزات روشنایی در هر دو مسیر چذابه و شلمچه انجام شده است. مسیرهای مرز چذابه از ایمنی بالاتری برخوردار بوده و دوبانده هستند و عمدتاً مشکلی ندارند ولی جاده اهواز- خرمشهر نیاز به دوبانده شدن دارد که امیدواریم در سال‌های آینده به بهره‌برداری برسد.

■ بررسی گذرنامه در ۴ ثانیه

سعیدی‌نیا در زمینه زمان معطلی زائران برای عبور از مرز نیز می‌گوید: طبق هماهنگی با کشور عراق و با استفاده از سامانه «سجاد» در صورتی که مدارک زائر کامل باشد حداکثر زمان بررسی مدارک و گذر از مرز برای هر زائر ۴ ثانیه در نظر گرفته شده است و اتاق عملیات مشترکی با کشور عراق در هر دو پایانه شلمچه و چذابه تشکیل داده‌ایم تا موارد به صورت لحظه‌ای بررسی و رفع شوند. وی با بیان اینکه مرز بین‌المللی شلمچه تا ۱۸ مرداد ماه مرز عبور کامیون‌های حامل تجهیزات موکب‌های ایرانی مستقر در عراق است و سال گذشته ۴ هزار کامیون از مرز شلمچه تردد کردند که امسال پیش‌بینی آماری بالاتر از سال گذشته است، ادامه می‌دهد: در سال‌های گذشته در زمینه تردد زائران مشکل خاصی در این دو پایانه وجود نداشته اما مثلاً در مواردی نظیر اینکه سامانه‌ها در ساعت ۱۲ ظهر به وقت عراق که ۱۲٫۳۰ به وقت ایران است به‌روزرسانی می‌شوند چند دقیقه‌ای بررسی مدارک تعطیل می‌شود که برای موارد اینچنینی پنج پست فشارشکن تدارک دیده شده است که نیروهای انتظامی اگر ازدحامی در مرزها ایجاد شد به پست‌های فشارشکن جمعیتی اعلام کنند تا اقدام‌هایی را اجرایی کنند از جمله اینکه اتوبوس‌هایی که در مسیر هستند در موکب‌ها مورد پذیرایی قرار بگیرند تا به محض عادی شدن شرایط، پذیرش زائران دوباره به روال عادی برگردد. وی در پایان به زائران توصیه می‌کند از مرز چذابه تردد کنند زیرا عبور زائران در این پایانه روان‌تر و به نجف نیز نزدیک‌تر بوده و زیرساخت‌های خوبی از سوی کشور عراق در این مرز تدارک دیده شده است.

گزارش خبری

برنج‌کاری تا اطلاع ثانوی ممنوع!

بابک رحیمیان | کمبود آب و خشکسالی‌ها موجب شده کاشت برخی از محصولات آب‌بر مانند برنج در استان خوزستان ممنوع اعلام و این موضوع موجب نارضایتی بسیاری از کشاورزان خوزستانی شود. بسیاری از کشاورزان خوزستانی که سال‌هاست اراضی اجدادی خود را به کشت برنج اختصاص داده‌اند معتقدند زمین‌های آن‌ها برای کاشت محصول دیگری مناسب نیست.

کشاورزان دزفولی به‌ویژه برنج‌کاران بخش «چغامیش» تمایل چندانی به تولید محصولات دیگر ندارند زیرا سود کاشت محصولات جایگزین مانند سویا و حبوبات را در مقایسه با برنج بسیار ناچیز می‌دانند از این رو برخی از آن‌ها با وجود اعلام ممنوعیت کشت اما رنج جریمه‌های دولتی را به جان می‌خرند تا بتوانند بخشی از خوراک خانواده خود را از این زمین‌ها تأمین کنند.

■ تهدید معیشت خانواده‌های بومی

در این راستا رئیس انجمن برنج خوزستان هشدار داده قانون ممنوعیت کشت برنج در این استان بدون ارائه راهکار عملی و حمایتی، معیشت هزاران خانواده را به مخاطره خواهد انداخت. محمد سواری معتقد است: تحمیل تصمیم‌های یک‌طرفه به کشاورزان، آن هم در شرایطی که جایگزین اقتصادی مناسبی معرفی نشده، تنها به افزایش مشکلات اقتصادی و بیکاری دامن می‌زند. وی می‌گوید: تا زمانی که محصول جایگزین و حمایت‌های جامع از جمله تضمین خرید، کمک مالی و آموزش‌های فنی برای کشاورزان تدارک دیده نشود، فشار آوردن به جامعه کشاورزی عدالت‌محور نیست.

■ برخورد قهری با متخلفان

بحث بر سر کاشت و ممنوعیت برنج موجب شده استاندار خوزستان نیز برای کشاورزان متخلف خط و نشان بکشد.

سیدمحمدرضا موالی‌زاده از سازمان‌های آب و برق و جهاد کشاورزی خواسته با نظارت مستمر، از کشت غیرمجاز برنج جلوگیری کنند و حتی به فرمانداران در شورای تأمین دستور داده در صورت مشاهده تخلف، از قوه قهریه استفاده کنند. استاندار خوزستان هشدار داده است در صورت ضرورت دادستانی وارد عمل خواهد شد.

سازمان جهاد کشاورزی خوزستان نیز تأکید کرده است در صورت مشاهده هر گونه اقدام به کشت شلتوک نه تنها آب مورد استفاده فوراً قطع خواهد شد، بلکه هیچ گونه خدمات یا نهاده‌های کشاورزی ارائه نمی‌شود.

■ نادیده گرفتن حقوق کشاورزان

در این راستا رئیس اتاق اصناف کشاورزی شهرستان دزفول این موضوع را خلاف حقوق کشاورزان می‌داند. بهمن دریکوندی در این باره اظهار می‌کند: ممنوعیت کشت برنج که چند سالی است در خوزستان مطرح شده و هر سال نیز در این راستا جریمه‌های تازه‌تر و جدیدتری اعمال می‌شود، در حقیقت به معنی نادیده گرفتن حق کشاورزان خوزستان است. وی با اشاره به اینکه مردم به دلایل مختلف، ممنوعیت کشت برنج را جدی نگرفته‌اند، اذعان می‌کند: ممنوعیت کشت برنج آسیب زیادی به تولیدکنندگان وارد می‌کند؛ چرا که برخی زمین‌ها تنها مناسب کشت برنج بوده و تولید هر محصولی در این اراضی به نتیجه ثمربخشی نمی‌رسد. وی تصریح می‌کند: پیش از اجرای این طرح باید بررسی‌هایی صورت می‌گرفت و عواقب آن نیز در نظر گرفته می‌شد؛ چرا که در حال حاضر برنج تنها محصولی است که می‌تواند به کشاورزان ما کمک کند.

رئیس اتاق اصناف کشاورزی دزفول با اشاره به تجربه‌های تلخ در خصوص کشت برخی محصولات می‌افزاید: پیش از این خسارت کشت پیاز به حدی زیاد بود که کشاورزان ما ناچار شدند زمین را بدون برداشت محصول پیاز شخم زده یا محصول را با قیمت بسیار پایین تحویل تعاون روستایی بدهند بنابراین ممنوعیت کاشت بدون حمایت معنی ندارد.

جدول ۹۲۳۸

طراح جدول: محمدرضا علی‌زاده
zadehalireza@gmail.com

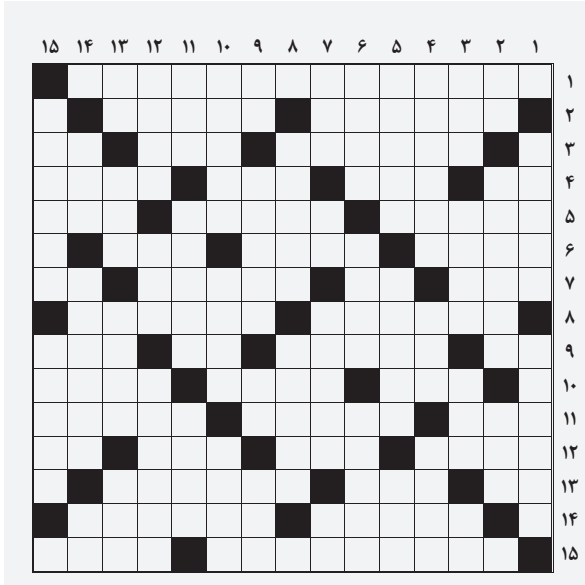

■ افقی:

۱. لقب محمد غفاری، پدر نقاشی ایران ۲. به‌دردبخور - نوعی نان سنتی ۳. پیاپی آمده - جغد - شخص و فرد ۴. خاک کوزه - قرض - بیماری مسری خطرناک - کوچیدن ۵. رفیق اداری - یاران پیامبر اعظم(ص) که موفق به دیدار ایشان شده‌اند - ماه ولادت امام علی(ع) ۶. دایر و برقرار - سرزمین حضرت شعیب(ع) - فرمانده بدن ۷. میوه آتشین - شایعه خودمانی - واحدی در سطح معادل ۱۰ هزار مترمربع - نام ترکی ۸. چشمان - مداوم ۹. انتها - اولاد پیامبر گرامی اسلام(ص) - مایع دباغی - بستن نخ یادآور برانگشت ۱۰. مسافرخانه بین‌راهی - برترین نوع حجاب - دیوار غیرقابل نفوذ ۱۱. همنشین جسم - برد مشهور - بیمارپرسی ۱۲. از زیراندازها - کشیدنی فضول در کارمردم - جلو - اثر چربی ۱۳. بنیان - ضمیر تازی - کامپیوتر ۱۴. پیشگفتار - کشف‌شده ۱۵. سکته قلبی - بندپای گزنده که نیش اکثر گونه‌های آن برای انسان کم‌خطر است

■ عمودی:

۱. دلیل و علت - پسر جنگل ۲. تکان - کاغذ صافکاری - دلداده رامین ۳. بالاترین نوع اختیار - ادویه پرکاربرد هندی - مکان - ۳ کیلوگرم ۴. برگشتن از دین - عضو پرکار بدن - آگاه ۵. «دوایر» با اندکی جابه‌جایی - جرم حجمی - خطاب کردن ۶. قوس - جرم تشکیل دهنده اجسام - پیوسته ۷. زمان و و قت - عدد قرن - ناگزیر - نفوذ اینترنتی ۸. مجموعه حالات روانی فرد - خودرو ویژه حمل مایعات ۹. عضو صورت - ظرف پلاستیک دهان‌گشاد - ماه سرد - جیحون ۱۰. پرورندگان - خرمافروش - بازیکن ثابت تیم ۱۱. چغندر پخته - اجتماع - از لوازم‌التحریر ۱۲. درآسایش - بانگ - سمی بسیار کشنده و خطرناک ۱۳. قدم یکپا - نام دیگر سوره سجده - آرایش سینمایی - عدد تعداد آسمان‌ها ۱۴. مرکز استان البرز - شاخه‌ای از ورزش بیلیارد - صوت ندای بی‌ادبانه ۱۵. زینت‌دهنده دست عروس و مجرم - لقب اشرافی اروپایی

حل جدول شماره قبل

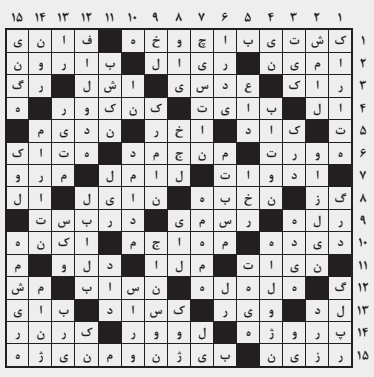

رواق قدس

ویژه فرهنگ و معارف رضوی

WWW.QUDSONLINE.IR

چهارشنبه ۸ مرداد ۱۴۰۴ ■ ۵ صفر ۱۴۴۷
۳۰ جولای ۲۰۲۵ ■ سال سی‌وهشتم
شماره ۱۰۷۰۵ ■ ویژه‌نامه ۱۲۳۳

درس‌هایی از حضرت رقیه(س) برای زندگی امروز به بهانه سالروز شهادت آن حضرت

دردانه سیدالشهدا علیه‌السلام؛ سفیر کوچک، پیام‌آور بزرگ

۲

بایدهای داستان‌گویی درباره شهدای کودک‌ونوجوان کربلا برای بچه‌های امروز

وقتی لطیف و نرم از عاشورا قصه می‌گوییم

واقعه عاشورا با اینکه از عظیم‌ترین مصائبی است که در طول تاریخ شیعه رخ داده و برای شیعیان داغ به همراه دارد، در بطن خود حاوی معارف عمیق و آموزه‌های زیادی است. ما به عنوان بزرگسالانی که فهم دقیقی از رویدادهای تاریخی داریم در اقامه عزای حسینی به حد وسع می‌کوشیم، اما بسیاری از میهمان‌های مناسک مذهبی، کودکان و نوجوانان هستند. ما به عنوان والد یا بزرگ‌تر این عزاداران کوچک، باید در کم‌وکیف آنچه از تاریخ و فلسفه این واقعه جانگداز برای آنان بازگو می‌کنیم دقت نظرهایی داشته باشیم. عاشورا به ما اجازه اصلاح، خودسازی، تحول و رسیدن به احسن‌الحال را می‌دهد و این ظرفیت را دارد که برای کودکان الهام‌بخش، قهرمان‌ساز و مدرسه تربیت و اخلاق باشد...

۳

رئیس این دانشگاه در جمع خبرنگاران و اصحاب رسانه اعلام کرد

پیش‌ثبت‌نام ۴ هزار نفر برای شرکت‌در آزمون دانشگاه علوم اسلامی رضوی

نشست خبری آغاز ثبت‌نام و پذیرش دانشگاه علوم اسلامی رضوی با حضور خبرنگاران و اصحاب رسانه، روز گذشته در سالن شیخ بهایی ساختمان شماره دو این دانشگاه و در مجاورت حرم مطهر رضوی برگزار شد. به گزارش خبرنگار روزنامه قدس، رئیس دانشگاه علوم اسلامی رضوی در این نشست با اعلام اینکه حدود ۴ هزار نفر برای شرکت در آزمون این دانشگاه، پیش‌ثبت‌نام کرده‌اند، گفت: به دلایل گوناگون مراحل ثبت‌نام برای شرکت در آزمون این دانشگاه با تأخیر انجام شده، اما امسال و با تمهیدات جدید، تاکنون حدود ۴هزار نفر به صورت پیش‌ثبت‌نام برای شرکت در آزمون این دانشگاه اعلام آمادگی و نام‌نویسی کرده‌اند که از این تعداد ۳ هزار و ۱۰۰ نفر از برادران و ۹۰۰نفر از خواهران هستند. حجت‌الاسلام والمسلمین دکتر محسن جهانگیری ادامه داد: ثبت‌نام برای شرکت در آزمون این دانشگاه از اول مرداد سال جاری شروع شده و تا ۲۴ مرداد ماه داوطلبان فرصت دارند در این آزمون ثبت‌نام کنند. همچنین از تاریخ چهارم تا ششم شهریور ماه ۱۴۰۴ کارت ورود به جلسه آزمون توزیع و در روز جمعه هفتم شهریور هم آزمون تستی این دانشگاه برگزار می‌شود. نتایج نهایی پذیرفته‌شدگان آزمون کتبی (تستی) در بیستم شهریور ماه۱۴۰۴ اعلام و مصاحبه حضوری و... داوطلبان مقطع کارشناسی ارشد و دکترا نیز در تاریخ ۲۵ شهریور ماه برگزار می‌شود و نتایج نهایی آزمون سال تحصیلی آینده در ۱۵ مهر سال جاری اعلام خواهد شد. ضمناً برای رفاه حال داوطلبان، علاوه بر مشهد مقدس، حدود ۲۰ مرکز و مکان مناسب دیگر برای برگزاری آزمون سراسری این دانشگاه در سطح کشور پیش‌بینی شده...

۴

حجت‌الاسلام مؤمنی

رضایت ائمه معصومین علیهم‌السلام شرط رضای الهی است

۴

روایتی از نخستین زیارت زوجی از روستای هومان که در قالب طرح «زیارت اولی‌ها» میهمان امام رئوف(ع) شدند

قسمت من هم شد

۲

شکر، صبر و راضی بودن به رضای الهی؛ سه شاخصه انسان‌های بزرگ

۲

آگهی تحدید حدود اختصاصی ثبت املاک بیست ونه قسمت از بخش پنج حوزه ثبتی شهرستان اسفراین پیرو آگهی قبلی به موجب ماده چهارده قانون ثبت اسناد و املاک تحدید حدود شماره زیر:

-قریه عراقی پلاک شش(۶)-اصلی ۳۲۸ فرعی مفروز از ۸۱ فرعی آقای علی اصغر خانی فرزند حسن ششدانگ باغ
۳۲۹ فرعی مفروز از۵۹ فرعی آقای علی اصغر خانی ششدانگ باغ در روز شنبه ۱۴۰۴/۰۶/۰۱ ساعت ۹ الی ۱۲/۳۰ قبل از ظهر در محل بعمل خواهد امد.
قریه ایرج پلاک یازده (۱۱)-اصلی
۴۳۳ فرعی خانم زهرا کیان فرزند عبدالرحیم ششدانگ یکقطعه باغ در روز دوشنبه ۱۴۰۴/۰۶/۰۳ ساعت ۹ الی ۱۲/۳۰ قبل از ظهر بعمل خواهد آمد.
قریه حسن آباد قصبه پلاک شصت و پنج (۶۵)-اصلی
۹۹ فرعی خانم مومنه کلاته ملائی فرزند حسن ششدانگ یکباب مغازه در روز دوشنبه ۱۴۰۴/۰۶/۰۳ ساعت ۹ الی ۱۲:۳۰ قبل از ظهر در محل بعمل خواهد آمد.
قریه حسن آباد پلاک یکصد و شصت و سه (۱۶۳)-اصلی
۳۳۱ فرعی مفروز از ۱۸۸ فرعی آقای علی اکبر حاتمی فرزند حسین ششدانگ باغ در روز سه شنبه ۱۴۰۴/۰۶/۰۴ ساعت ۹ الی ۱۲:۳۰ قبل از ظهر در محل بعمل خواهد آمد
قریه بیدواز پلاک یکصد و شصت و پنج (۱۶۵)-اصلی
۳۷۴ فرعی مفروز از ۲۴۵ فرعی آقای علیرضا شیخ زاده بیدواز ششدانگ یکقطعه باغ
۳۷۵ فرعی مفروز از ۱۰۲ فرعی آقای محمد حسین زاده فرزند علی اصغر ششدانگ یکقطعه باغ
۳۷۶ فرعی مفروز از ۱۳۱ فرعی آقای محمد حسین زاده فرزند علی اصغر ششدانگ یکقطعه باغ
۳۷۷ فرعی خانم حمیده نیکو فرزند محمد ششدانگ یکقطعه باغ
۳۷۸ فرعی مفروز از ۱۹۲ فرعی آقای محمد سبحانی فرزند موسی ششدانگ باغ
۳۷۹ فرعی آقای تیمور جوان فرزند محمد علی ششدانگ یکقطعه باغ
۳۸۰ فرعی خانم اعظم سبزه فرزند سید محمود ششدانگ یکقطعه باغ
۳۸۱ فرعی خانم طاهره شکرانی فرزند شیخ حسن ششدانگ یکقطعه باغ
۳۸۲ فرعی خانم عشرت جوان فرزند محمد علی ششدانگ یکقطعه باغ
۳۸۳ فرعی مفروز از۳۴۹آقای محمد جوان فرزند محمد علی ششدانگ یکقطعه باغ
۳۸۴ فرعی خانم آزیتا جوان فرزند محمد علی ششدانگ یکقطعه باغ
۳۸۵ فرعی مفروز از ۲۰۵ فرعی خانم ستاره شجاعی بیدواز فرزند عبداله ششدانگ زمین
۳۸۶ فرعی مفروز از ۱۱۹ فرعی آقای علیرضا طاهر فرزند علی اصغر ششدانگ باغ
۳۸۷ فرعی آقای علیرضا طاهر فرزند علی اصغر ششدانگ یکقطعه زمین
۳۸۸ فرعی آقای علیرضا طاهر فرزند علی اصغر ششدانگ باغ
۳۸۹ فرعی آقای عبداله جوانمرد فرزند حسن ششدانگ یکقطعه زمین
۳۹۰ فرعی آقای محمد جوانمرد فرزند حسن ششدانگ یکقطعه باغ در روز چهارشنبه ۱۴۰۴/۰۶/۰۵ ساعت ۹ الی ۱۲:۳۰ قبل از ظهر در محل بعمل خواهد آمد.
-قریه شور پلاک یکصد و شصت و شش(۱۶۶)-اصلی
۲۷۷ فرعی مفروز از ۱۳۰ فرعی آقای حیدر سلیمی فرزند محمد حسین ششدانگ یکقطعه باغ
۲۷۸ فرعی آقای حسن خاکسار فرزند عبداله ششدانگ یکقطعه باغ
۲۷۹ فرعی آقای محمود جنگی فرزند حسین ششدانگ یکقطعه باغ
۲۸۰ فرعی آقای محمود جنگی فرزند حسین ششدانگ یکقطعه زمین زراعی در روز شنبه ۱۴۰۴/۰۶/۰۸ ساعت ۹ الی ۱۲:۳۰ قبل از ظهر در محل بعمل خواهد آمد.
-قریه قزاقی پلاک یکصد و هفتاد وشش(۱۷۶)-اصلی
۵۲۶ فرعی آقای امید عباسی فرزند محمد علی ششدانگ یکقطعه زمین
۵۲۷ فرعی آقای امید عباسی فرزند محمد علی ششدانگ یکقطعه زمین
۵۳۰ فرعی آقای ابراهیم سنگ سفیدی فرزند موسی الرضا و غیره ششدانگ یکقطعه باغ در روز یکشنبه ۱۴۰۴/۰۶/۰۹ ساعت ۹ الی ۱۲:۳۰ قبل از ظهر در محل بعمل خواهد آمد.(در اجرای تقاضای ثبت) لذا به موجب ماده چهارده قانون ثبت اسناد واملاک به صاحبان املاک و حقوق ارتفاقی و مجاورین شماره فوق الذکر به وسیله این آگهی اخطار میگردد که در روز و ساعت بالا در محل حضور بهم رسانند چنانچه هر یک از صاحبان املاک یا نماینده قانونی آنها در موقع مقرر حاضر نباشد مطابق ماده ۱۵ قانون مزبور ملک مورد آگهی با حدود اظهار شده از طرف مجاورین،تحدید خواهد شد و اعتراضات مجاورین نسبت به حدود ارتفاقی و نیز صاحبان املاک و حقوق ارتفاقی که در موقع مقرر حاضر نبوده اند مطابق ماده ۲۰ قانون ثبت فقط تا سی روز از تاریخ تحدید حدود پذیرفته خواهد شد و در اجرای تبصره ۲ ماده واحده قانون تعیین تکلیف پرونده های معترضی ثبتی ،معترضین می بایست از تاریخ تسلیم اعتراض به اداره ثبت اسناد ظرف مدت یکماه دادخواست اعتراض خود را به مراجع ذیصلاح قضائی تقدیم و گواهی لازم را از مرجع مذکور اخذ و به اداره تسلیم نمایند
تاریخ انتشار: چهارشنبه ۰۵/۰۸ /۱۴۰۴ آ-۱۴۰۴۰۷۱۲۰
محمد حسین پیروج - رئیس اداره ثبت اسناد واملاک اسفراین

آگهی مزایده اموال غیر منقول–رهنی کلاسه ۱۴۰۴۰۰۰۵۴

به موجب پرونده اجرائی کلاسه فوق، له:بانک کشاورزی شماره ثبت:۳۷۵۹۶شناسه ملی:۱۰۱۰۰۸۳۰۱۸۴با نمایندگی خانم کبری محمودی بهادرخان و علیه آقای حسن ولی بخش داغدار (راهن)و بتول نجفی(وام گیرنده)؛مدلول سند رهنی و شرطی:شماره سند:۴۸۴۰۸،تاریخ سند:۱۴۰۱/۰۵/۲۲جهت وصول مبلغ۲،۴۶۳،۰۰۰،۰۰۰ریال که اجرائیه صادر و از طریق سامانه‌ثنا ابلاغ گردیده است.سند مالکیت مسکونی یک قطعه مسکونی به مساحت ۹۹۰،۶۸ نه صد و نود ممیز شصت و هشت متر مربع)دارای پلاک ۲۵۶ فرعی مفروزو مجزی شده از ۱۰۱-اصلی واقع در روستای داغدار به نام آقای حسن ولی بخش داغدار فرزند حسین علی ش ش ۷۳۰ کد ملی ۰۷۷۹۱۴۳۲۴۸درگز صادر و تسلیم و مستقر شده است.برابر سند رهنی شماره۴۸۴۰۸مورخه ۱۴۰۱.۵.۲۲دفترخانه۲۰درگز ششدانگ ملک فوق در قبال مبلغ۱۸۵۰۰۰۰۰۰۰ریال در رهن بانک کشاورزی شعبه درگز می باشد.
حدود اربعه ملک مطابق ثبت سیستمی به این شرح است: شمالا:دیواریست بطول (۴۲/۷۷)چهل و دو متر و هفتاد و هفت سانتیمتر به یکصد و یک اصلی شرقا:دیواریست بطول (۲۵/۱۳)بیست و پنج متر و سیزده سانتیمتر به یکصد و یک اصلی جنوبا:در سه قسمت اول دیواریست بطول (۲۳/۲۹) بیست و سه متر و بیست و نه سانتیمتر به قطعه بیست تفکیکی دوم دیواریست بطول (۶/۹۵)شش متر و نود و پنج سانتیمتر به قطعه بیست تفکیکی سوم دیواریست بطول (۷/۵۳)هفت متر و پنجاه و سه سانتیمتر به قطعه بیست تفکیکی غربا:در دو قسمت که قسمت های اول و دوم آن شمالی است.اول درب و دیواربطول(۳/۱۸)سه متر و هجده سانتیمتر به کوچه دوم دیواریست بطول(۲۱/۷۸) بیست و یک متر و هفتاد و هشت سانتیمتر به قطعه هجده تفکیکی. که طبق نظر کارشناس رسمی شششدانگ ملک فوق به صورت یکباب مغازه مسکونی به مساحت ۹۹۰ متر مربع دارای ۹۰ متر مربع زیربنای مسکونی و ۱۹۷ متر مربع دامداری و ۳۵ متر مربع انباری و دارای امتیازات آب و برق گاز است و نشانی ملک:درگز روستای داغدار خیابان شهید مطهری کوچه حافظ میباشد لذا با توجه به کلیه مشخصات ملک مورد نظر و موقعیت مکانی و نوع کاربری و قیمت منطقه ای املاک، ارزش ملک فوق مبلغ ۱۲/۸۷۰/۰۰۰/۰۰۰ریال(معادل یک میلیارد و دویست و هشتاد و هفت میلیون تومان) برآورد می شود. پلاک فوق از ساعت ۹الی ۱۲ روز مربع انباری و دارای امتیازات آب و برق گاز است املاک درگز واقع در شهرک فرهنگیان نبش امام رضا ۷ از طریق مزایده به فروش می رسد.مزایده از مبلغ۱۲/۸۷۰/۰۰۰/۰۰۰ریال شروع و به بالاترین قیمت پیشنهادی نقدا"فروخته می شود. لازم به ذکر است پرداخت بدهی های مربوط به آب، برق، گاز اعم از حق انشعاب و حق اشتراک و مصرف در صورتی که مورد مزایده دارای آنها باشد و نیز بدهی های مالیاتی و عوارض شهرداری و غیره تا تاریخ مزایده اعم از اینکه رقم قطعی آن معلوم شده یا نشده باشدبه عهده برنده مزایده است و نیزدر صورت وجود مازاد، وجوه پرداختی بابت هزینه های فوق از محل مازاد به برنده مزایده مسترد خواهد شد و نیم عشر و حق مزایده نقدا"فروخته وصول می گردد ضمناًچنانچه روز مزایده تعطیل رسمی گردد، مزایده روز اداری بعد از تعطیلی در همان ساعت و مکان مقرر برگزار خواهد شد. آ-۱۴۰۴۰۷۱۱۷
حجت نوبهاری رئیس اداره ثبت اسناد و املاک درگز

آگهی قانون تعیین تکلیف وضعیت اراضی و ساختمانهای فاقد سند رسمی

نظر به دستور مواد ۱ و ۳ قانون تعیین تکلیف وضعیت اراضی و ساختمانهای فاقد سند رسمی مصوب ۱۳۹۰،۰۹،۲۰ و برابر رای شماره ۱۴۰۳۶۰۳۰۶۰۰۸۰۰۴۲۱۳ مورخ ۱۴۰۴،۰۴،۰۷ هیات تعیین تکلیف موضوع ماده یک قانون مذکور مستقر در واحد ثبتی طرقبه شاندیز تصرفات مالکانه و بلا معارض متقاضی آقای سید قاسم موسوی به شناسنامه شماره ۱۰ کدملی ۵۲۲۹۷۵۸۶۹۴ صادره چناران فرزند سید حسین مورد تقاضا و انتقال از محل مالکیت مشاعی متقاضی داشته و تصرفات متقاضی نسبت به مالکیت ششدانگ یک قطعه زمین مزروعی به کاربری مزروعی به مساحت ۵۰۳ متر مربع زراعی به مساحت ۵۰۳ متر مربع و قسمتی از پلاک شماره ۴۳ فرعی از ۱۸۱ اصلی واقع در خراسان رضوی بخش ۱۰ حوزه ثبت ملک طرقبه شاندیز محرز گردیده است .لذا به موجب ماده ۳ قانون تعیین تکلیف وضعیت ثبتی اراضی و ساختمانهای فاقد سند رسمی و ماده ۱۳ آیین نامه مربوطه این آگهی در دو نوبت به فاصله ۱۵ روز از طریق این روزنامه محلی و کثیر الانتشار در شهرها رای هیات الصاق تا در صورتیکه اشخاص ذینفع به آرای اعلام شده اعتراض داشته باشند باید از تاریخ انتشار اولین آگهی و در روستاها از تاریخ الصاق در محل تا دو ماه اعتراض خود را به اداره ثبت محل وقوع ملک تسلیم و رسید اخذ نمایند. معترض باید ظرف یک ماه از تاریخ تسلیم اعتراض مبادرت به تقدیم دادخواست به دادگاه عمومی محل نماید و گواهی تقدیم دادخواست را به اداره ثبت محل تحویل دهد که در این صورت اقدامات ثبت موکول به ارائه حکم قطعی دادگاه است و در صورتی که اعتراض در مهلت قانونی واصل نگردد یا معترض گواهی تقدیم دادخواست به دادگاه عمومی محل را ارائه نکند اداره ثبت مبادرت به صدور سند مالکیت مینماید از مراجعه متضرر به دادگاه نیست .م الف ۱۴۰۴،۵۸۳ ۱۴۰۴،۰۵،۰۸ تاریخ انتشار نوبت اول: تاریخ انتشار نوبت دوم:۱۴۰۴،۰۵،۲۵ آ-۱۴۰۴۰۷۱۱۱
حسن ابوترابی - مدیر واحد ثبتی حوزه ثبت ملک طرقبه شاندیز

آگهی قانون تعیین تکلیف وضعیت اراضی و ساختمانهای فاقد سند رسمی

نظر به دستور مواد ۱ و ۳ قانون تعیین تکلیف وضعیت اراضی و ساختمانهای فاقد سند رسمی مصوب ۱۳۹۰،۰۹،۲۰ و برابر رای شماره ۱۲۲۹ و ۱۲۳۰ و ۱۴۰۴۶۰۳۰۶۰۰۸۰۰۱۲۳۱ مورخ ۱۴۰۴،۰۲،۰۸ هیات تعیین تکلیف موضوع ماده یک قانون مذکور مستقر در واحد ثبتی طرقبه شاندیز تصرفات مالکانه و بلا معارض متقاضی آقای محمد رجب زاده صفائی به شناسنامه شماره ۰۹۲۲۳۴۴۷۴۱۵ کدملی ۰۹۲۳۴۴۷۴۱۵ صادره مشهد فرزند مصطفی و آقای مجید رجب زاده صفائی به شناسنامه شماره ۰۹۲۱۶۱۲۵۲۴ کدملی ۰۹۲۱۶۱۲۵۲۴ صادره مشهد فرزند مصطفی و آقای معین رجب زاده صفائی به شناسنامه شماره ۰۹۲۴۴۶۳۲۷۹ کدملی ۰۹۲۴۴۶۳۲۷۹ صادره مشهد فرزند مصطفی هر کدام نسبت دو دانگ مشاع از ششدانگ مورد تقاضا و انتقال از محل مالکیت متقاضیان داشته و تصرفات متقاضیان نسبت به مالکیت دو دانگ مشاع از ششدانگ به صورت یک باب منزل به مساحت ۱۰۴،۵۱ مترمربع پلاک شماره ۷۲۴ فرعی از ۱۰ اصلی که در اجرای استانداردسازی پلاک باقیمانده ۵۱۰۲ فرعی از ۱۰ اصلاح گردیده واقع در خراسان رضوی بخش ۶ حوزه ثبت ملک طرقبه شاندیز محرز گردیده است ..لذا به موجب ماده ۳ قانون تعیین تکلیف وضعیت ثبتی اراضی و ساختمانهای فاقد سند رسمی و ماده ۱۳ آیین نامه مربوطه این آگهی در دو نوبت به فاصله ۱۵ روز از طریق این روزنامه محلی و کثیر الانتشار در شهرها رای هیات الصاق تا در صورتیکه اشخاص ذینفع به آرای اعلام شده اعتراض داشته باشند باید از تاریخ انتشار اولین آگهی و در روستاها از تاریخ الصاق در محل تا دو ماه اعتراض خود را به اداره ثبت محل وقوع ملک تسلیم و رسید اخذ نمایند. معترض باید ظرف یک ماه از تاریخ تسلیم اعتراض مبادرت به تقدیم دادخواست به دادگاه عمومی محل نماید و گواهی تقدیم دادخواست را به اداره ثبت محل تحویل دهد که در این صورت اقدامات ثبت موکول به ارائه حکم قطعی دادگاه است و در صورتی که اعتراض در مهلت قانونی واصل نگردد یا معترض گواهی تقدیم دادخواست به دادگاه عمومی محل را ارائه نکند اداره ثبت مبادرت به صدور سند مالکیت مینماید از مراجعه متضرر به دادگاه نیست .م الف ۱۴۰۴،۵۸۴ ۱۴۰۴،۰۵،۰۸ تاریخ انتشار نوبت اول: تاریخ انتشار نوبت دوم:۱۴۰۴،۰۵،۲۵ آ-۱۴۰۴۰۷۱۱۲
حسن ابوترابی - مدیر واحد ثبتی حوزه ثبت ملک طرقبه شاندیز

آگهی قانون تعیین تکلیف وضعیت اراضی و ساختمانهای فاقد سند رسمی

نظر به دستور مواد ۱ و ۳ قانون تعیین تکلیف وضعیت اراضی و ساختمانهای فاقد سند رسمی مصوب ۱۳۹۰،۰۹،۲۰ و برابر رای شماره ۱۴۰۳۶۰۳۰۶۰۰۸۰۰۴۲۱۵ مورخ ۱۴۰۴،۰۴،۰۷ هیات تعیین تکلیف موضوع ماده یک قانون مذکور مستقر در واحد ثبتی طرقبه شاندیز تصرفات مالکانه معارض متقاضی آقای علی اکبر نصیری افشار به شناسنامه شماره ۱۲۶۷ کدملی ۰۹۳۴۸۱۵۹۴۱ صادره شاندیز فرزند قنبر مورد تقاضا و انتقال از محل مالکیت خانم فاطمه حمامی به متقاضی داشته و تصرفات متقاضی نسبت به مالکیت ششدانگ یک قطعه زمین مزروعی به مساحت ۲۰۶۰،۲۴ مترمربع و قسمتی از پلاک شماره ۴۷۷ فرعی از ۹۳ اصلی واقع در خراسان رضوی بخش ۶ حوزه ثبت ملک طرقبه شاندیز محرز گردیده است ..لذا به موجب ماده ۳ قانون تعیین تکلیف وضعیت ثبتی اراضی و ساختمانهای فاقد سند رسمی و ماده ۱۳ آیین نامه مربوطه این آگهی در دو نوبت به فاصله ۱۵ روز از طریق این روزنامه محلی و کثیر الانتشار در شهرها منتشر و در روستاها رای هیات الصاق تا در صورتیکه اشخاص ذینفع به آرای اعلام شده اعتراض داشته باشند باید از تاریخ انتشار اولین آگهی و در روستاها از تاریخ الصاق در محل تا دو ماه اعتراض خود را به اداره ثبت محل وقوع ملک تسلیم و رسید اخذ نمایند. معترض باید ظرف یک ماه از تاریخ تسلیم اعتراض مبادرت به تقدیم دادخواست به دادگاه عمومی محل نماید و گواهی تقدیم دادخواست را به اداره ثبت محل تحویل دهد که در این صورت اقدامات ثبت موکول به ارائه حکم قطعی دادگاه است و در صورتی که اعتراض در مهلت قانونی واصل نگردد یا معترض گواهی تقدیم دادخواست به دادگاه عمومی محل را ارائه نکند اداره ثبت مبادرت به صدور سند مالکیت مینماید از مراجعه متضرر به دادگاه نیست .م الف ۱۴۰۴،۵۸۵ ۱۴۰۴،۰۵،۰۸ تاریخ انتشار نوبت اول: تاریخ انتشار نوبت دوم:۱۴۰۴،۰۵،۲۵ آ-۱۴۰۴۰۷۱۱۳
حسن ابوترابی - مدیر واحد ثبتی حوزه ثبت ملک طرقبه شاندیز

آگهی قانون تعیین تکلیف وضعیت اراضی و ساختمانهای فاقد سند رسمی

نظر به دستور مواد ۱ و ۳ قانون تعیین تکلیف وضعیت اراضی و ساختمانهای فاقد سند رسمی مصوب ۱۳۹۰،۰۹،۲۰ و برابر رای شماره ۱۴۰۳۶۰۳۰۶۰۰۸۰۰۳۴۴۹ مورخ ۱۴۰۴،۰۳،۲۶ هیات تعیین تکلیف موضوع ماده یک قانون مذکور مستقر در واحد ثبتی طرقبه شاندیز تصرفات و بلا معارض متقاضی آقای محمد حسن یزدان پناه به شناسنامه شماره ۲۷۲ کدملی ۰۶۸۱۶۶۶۷۷۳ صادره بجنورد فرزند غلامرضا مورد تقاضا و انتقال از محل مالکیت مشاعی متقاضی داشته و تصرفات متقاضی نسبت به مالکیت ششدانگ یک قطعه زمین مزروعی با کاربری مزروعی به مساحت ۵۰۰ متر مربع در قسمتی از پلاک شماره ۴۳ فرعی از ۱۸۱ اصلی واقع در خراسان رضوی بخش ۱۰ حوزه ثبت ملک طرقبه شاندیز محرز گردیده است ..لذا به موجب ماده ۳ قانون تعیین تکلیف وضعیت ثبتی اراضی و ساختمانهای فاقد سند رسمی و ماده ۱۳ آیین نامه مربوطه این آگهی در دو نوبت به فاصله ۱۵ روز از طریق این روزنامه محلی و کثیر الانتشار در شهرها منتشر و در روستاها رای هیات الصاق تا در صورتیکه اشخاص ذینفع به آرای اعلام شده اعتراض داشته باشند باید از تاریخ انتشار اولین آگهی و در روستاها از تاریخ الصاق در محل تا دو ماه اعتراض خود را به اداره ثبت محل وقوع ملک تسلیم و رسید اخذ نمایند. معترض باید ظرف یک ماه از تاریخ تسلیم اعتراض مبادرت به تقدیم دادخواست به دادگاه عمومی محل نماید و گواهی تقدیم دادخواست را به اداره ثبت محل تحویل دهد که در این صورت اقدامات ثبت موکول به ارائه حکم قطعی دادگاه است و در صورتی که اعتراض در مهلت قانونی واصل نگردد یا معترض گواهی تقدیم دادخواست به دادگاه عمومی محل را ارائه نکند اداره ثبت مبادرت به صدور سند مالکیت مینماید از مراجعه متضرر به دادگاه نیست .م الف ۱۴۰۴،۵۸۶ ۱۴۰۴،۰۵،۰۸ تاریخ انتشار نوبت اول: تاریخ انتشار نوبت دوم:۱۴۰۴،۰۵،۲۵ آ-۱۴۰۴۰۷۱۱۴
حسن ابوترابی - مدیر واحد ثبتی حوزه ثبت ملک طرقبه شاندیز

آگهی موضوع تبصره یک ماده۱۲۰، آیین نامه قانون ثبت

بشرح سیستم جامع املاک یک قطعه خانه نوع ملک طلق باکاربری به پلاک ثبتی ۱۲فرعی از۶۶۰۴اصلی، مفروزومجزاشده ازه‌فرعی ازاصلی مذکور، قطعه ۰ دربطقه ۰ واقع دربخش ۰۴ناحیه ۰۰حوزه ثبت ملک منطقه شمال تبریز استان آذربایجان شرقی به مساحت ۱۶۷۰۹متر مربع بنام محمد،قدیمی فرزند علی شماره شناسنامه۱۲۸۹۰تاریخ تولد ۱۳۴۷،۰۳،۰۲صادره از اهر دارای شماره ملی۱۵۰۱۴۶۱۳۶۲باجز سهم ۶از کل سهم بعنوان مالک شش دانگ عرصه واعیان باشماره مستند مالکیت ۱۵۷۵۶۲تاریخ۱۳۸۳،۰۴،۲۵دفترخانه اسنادرسمی شماره ۲شهرتبریز استان آذربایجانشرقی،موضوع سند مالکیت اصلی بشماره چاپی ۸۱۸۸۵۷سری الف سال۹۸باشماره دفترالکترونیکی ۱۳۹۸۲۰۳۰۴۱۷۱۰۰۸۰۶۷،ثبت گردیده است،حال نامبرده باارائه مدارک وبرگ استشهاد محلی بشرح درخواست وارده ۱۴۰۴۲۱۷۰۴۱۷۱۰۰۹۰۹۱مورخه ۱۴۰۴،۰۴،۲۹ مدعی فقدان سند مالکیت مزبوربه علت اسباب کشی شده و تقاضای صدور سند المثنی نموده که مراتب در اجرای ماده ۱۲۰ آیین نامه قانون ثبت در یک نوبت آگهی می‌شود هرکس ادعائی نسبت به وجود سند مالکیت یا انجام هرگونه معامله نزد خود را دارد می‌تواند اعتراض خود را کتباً به مدت ۱۰ روز پس از انتشار آگهی به اداره ثبت تسلیم نماید بدیهی است پس از انقضای مدت قانونی نسبت به صدور سند المثنی اقدام خواهد شد و به اعتراضات وارده در خارج از مدت ترتیب اثر داده نخواهد شد.
تاریخ انتشار: ۱۴۰۴،۰۵،۰۸ شناسه آگهی: ۱۹۷۴۵۲۸ آ-۱۴۰۴۰۷۱۲۳

آگهی موضوع تبصره یک ماده۱۲۰، آیین نامه قانون ثبت

بشرح سیستم جامع املاک یک قطعه خانه نوع ملک طلق به پلاک ثبتی ۵ فرعی از ۴۷۹۱اصلی،مفروز ومجزاشده ازفرعی از اصلی مذکور،واقع دربخش ۰۳ناحیه ۰۰حوزه ثبت ملک منطقه شمال تبریز استان آذربایجانشرقی به نام کریم،اسدی خلیق فرزند:محمد شماره شناسنامه ۷۵تاریخ تولد ۱۳۲۲،۰۱،۱۰دارای شماره ملی ۱۳۷۶۹۴۲۸۶۰باجز سهم ۶ازکل سهم ۶بعنوان مالک شش دانگ عرصه واعیان باشماره مستند مالکیت ۷۸۹۶۲تاریخ ۱۳۶۰،۱۰،۱۴ثبت گردیده است وبموجب سند رهنی شماره ۵۵۸۳وشماره سیستمی ۱۳۹۵۰۵۲۰۴۰۰۱۶۵۴۹۶مورخ ۱۳۹۵،۱۲،۱۶دفترخانه اسناد رسمی شماره ۲۲۰ شهر تبریز استان آذربایجان شرقی که به نفع کمیته امدادامام خمینی استان آذربایجان شرقی به مبلغ۲۰۰،۰۰۰،۰۰۰ریال به مدت ۸۴ماه ثبت شده، حال وکیل نامبرده آقای محمدحسین اسدی خلیق وکالتنامه شماره ۱۷۲۱مورخ ۱۴۰۴،۰۴،۲۲دفتر۸۸تبریز باارایه استشهاد محلی بشرح درخواست وارده ۱۴۰۴۲۱۷۰۴۱۷۱۰۰۹۲۸۹مورخه ۱۴۰۴،۰۴،۳۱مدعی فقدان سند مالکیت مزبوربه علت اسباب کشی شده و تقاضای صدور سند المثنی نموده که مراتب در اجرای ماده ۱۲۰ آیین نامه قانون ثبت در یک نوبت آگهی می‌شود هرکس ادعائی نسبت به وجود سند مالکیت یا انجام هرگونه معامله نزد خود را دارد می‌تواند اعتراض خود را کتباً به مدت ۱۰ روز پس از انتشار آگهی به اداره ثبت تسلیم نماید بدیهی است پس از انقضای مدت قانونی نسبت به صدور سند المثنی اقدام خواهد شد و به اعتراضات وارده در خارج از مدت ترتیب اثر داده نخواهد شد.
تاریخ انتشار: ۱۴۰۴،۰۵،۰۸ شناسه آگهی: ۱۹۷۵۰۰۳ آ-۱۴۰۴۰۷۱۲۱

آگهی فقدان سند مالکیت

احدی از ورثه آقای محمد بابایی زارج با ارائه دوبرگ استشهادیه و تقاضای کتبی جهت دریافت سند مالکیت المثنی نوبت اول به این اداره مراجعه و مدعی است سند مالکیت تمامت ۳۶۰ سهم مشاع از ششدانگ پلاک ۵۲۴۹ فرعی از ۲۳۶ اصلی بخش ۷ چناران بعلت سهل انگاری مفقود شده است و برابر سیستم جامع املاک تمامت مالکیت مالک ذیل ثبت ۴۰۵۹۳ دفتر ۲۶۳ صفحه ۱۲۸ بنام محمد بابایی زارج ثبت و سند مالکیت به شماره ۱۲۸۰۴۱ بنام مالک صادر شده است سند فوق از اعتبار ساقط میباشد سامانه جامع املاک بیش از این حکایتی ندارد ... ماده ۱۲۰ ایین نامه قانون ثبت املاک متذکر میگردد هرکس نسبت به ملک مورد آگهی معامله ای انجام داده و یا مدعی وجود سند مالکیت نزد خود میباشد باید ظرف مدت ۱۰ روز پس از انتشار آگهی به این اداره مراجعه و اعتراض خود را ضمن ارائه اصل سند مالکیت یا سند معامله تنظیم شده تسلیم نماید در غیر اینصورت پس از انقضای مهلت مقرر و عدم ارسال اعتراض سند مالکیت المثنی طبق مقررات صادر و به متقاضی تحویل خواهد شد آ-۱۴۰۴۰۷۱۱۵
رئیس ثبت اسناد و املاک چناران - سید محمد باقر حسینی جهانگیر

آگهی فقدان سند مالکیت

نظر به اینکه آقای مسعود اسماعیل زاده (نماینده) موقوفه خانم بلبل بیگم ورگ به متصدی اداره اوقاف و امورخیریه شیروان به شماره شناسه ملی ۱۴۰۰۱۴۶۷۸۶۳ به استناد یک برگ استشهادیه گواهی شده توسط اداره اوقاف و امور خیریه شهرستان شیروان جهت دریافت سند مالکیت المثنی نوبت اول به این اداره مراجعه نموده و مدعی اند که سند مالکیت از ششدانگ عرصه و اعیان یک قطعه زمین مزروعی به شماره پلاک ۲۵۵ فرعی از ۱۲ اصلی واقع در قطعه ۲ شیروان بخش ۵ قوچان به آدرس -شیروان روستای ورگ که متعلق به این موقوفه می باشد به علت نامعلومی مفقود شده است با بررسی دفتر املاک معلوم گردیده که سند مالکیت آن بشماره چاپی ۸۵۸۰۰۲ سری الف ۷۷ ذیل صفحه ۵۴۳ دفتر ۱۷۸ به شماره ثبت ۴۱۷۰۰ میباشد که به نام نامبرده صادر و تسلیم گردیده . لذا به استناد تبصره یک اصلاحی ماده ۱۲۰ آئیننامه قانون ثبت مراتب یک نوبت آگهی و متذکر میگردد هرکس نسبت به ملک مورد آگهی معامله ای انجام داده یا مدعی وجود سند مالکیت نزد خود میباشد بایستی ظرف ۱۰ روز از تاریخ انتشار آگهی اعتراض خود را به همراه اصل سند مالکیت یا سند معامله رسمی به این اداره تسلیم نمائید بدیهی است در صورت عدم وصول اعتراض در مهلت مقرر یا وصول اعتراض بدون ارائه سند مالکیت یا سند معامله رسمی نسبت به صدور سند مالکیت المثنی و تسلیم آن به متقاضی اقد

شکر، صبر و راضی بودن به رضای الهی؛ سه شاخصه انسان‌های بزرگ

روز میلاد امام محمدباقر(ع) با حضور جمعی از زائران و مجاوران در رواق امام خمینی(ره) حرم مطهر رضوی برگزار شد، با اشاره به حدیثی از پیامبر اکرم(ص) «أکرِمُوا أولادَکُم...» اظهار کرد: در این حدیث از ما خواسته شده فرزندان خود را با اخلاق و منش کریمانه تربیت کنیم و وی تصریح کرد: انسان‌های بزرگ سه ویژگی شاخص دارند، نخست اینکه در برابر نعمت‌های الهی شکرگزار هستند و هنگامی که از نعمت‌های الهی برخوردار می‌شوند، دچار غرور و تکبر نمی‌شوند، چراکه دارایی‌های مادی را امانتی از سوی خداوند در دست خود می‌دانند. این کارشناس دینی اظهار کرد: همچنین انسان‌های بزرگ در برابر سختی‌ها و مشکلات زندگی مقاوم و صبور هستند و در چالش‌ها و سختی‌ها، هرگز دچار ناامیدی نمی‌شوند. سومین ویژگی انسان‌های بزرگ این است در هر شرایطی راضی به رضای الهی هستند و از آنجا که به حکمت خدا ایمان دارند، در برابر مقدرات الهی نیز تسلیم امر خدا هستند و همواره به فضل و رحمت پروردگار امیدوارند. کسی که در برابر نعمت‌های الهی شاکر، در برابر مشکلات زندگی صبور و در برابر مقدرات و مشیت الهی تسلیم است، خداوند نیز زندگی سعادتمندانه‌ای برای او رقم می‌زند و چنین فردی، هیچ‌گاه در زندگی دچار ناامیدی نمی‌شود.

۳ رکن راهبردی امام باقر(ع) برای دستیابی به سعادت

به گزارش آستان‌نیوز، حجت‌الاسلام سید جعفر علم‌الهدی، کارشناس دینی و سخنران حرم مطهر رضوی در ویژه‌برنامه شام میلاد امام محمدباقر(ع) که در رواق امام خمینی(ره) حرم مطهر رضوی برگزار شد، گفت: حضرت امام محمدباقر(ع) در زمان واقعه عاشورا کودکی چهار ساله بودند و همه مصائب وارد شده بر سیدالشهدا(ع) و کاروان اسرا را از نزدیک دیدند. ایشان که در همه علوم سرآمد بودند، سه رکن اساسی را به عنوان عوامل دستیابی انسان به سعادت دنیا و آخرت، معرفی کرده‌اند. این کارشناس دینی اظهار کرد: از منظر امام محمدباقر(ع)، نخستین و مهم‌ترین گام در رسیدن به کمال، شناخت صحیح دین و آگاهی از آموزه‌های حضرت رقیه(س) در مدتی که پس از سیدالشهدا(ع) در قید حیات بودند، به سوی استقامت در عالم معنا کشیده می‌شدند و عروج می‌کردند. سرانجام، براساس بخشی از آیه ۲۱ سوره طور «أَلْحَقْنَا بِهِمْ ذُرِّيَّتَهُمْ...» ما فرزندانشان را به آنان ملحق می‌کنیم...» به واسطه محبت به سیدالشهدا(ع) به ایشان ملحق شدند. وجود حضرت رقیه(س) درجه‌ای به اقیانوس بی‌کران سیدالشهدا(ع) است. انسان از طریق این دریچه می‌تواند به امام حسین(ع) متوسل شود، با ایشان ارتباط برقرار کند و از نورانیت آن حضرت بهره‌مند شود.

نویسنده کتاب شهیده شام، حضرت رقیه بنت‌الحسین(س) تصریح می‌کند: حضرت رقیه(س) الگویی بی‌نظیر برای همگان هستند و به همین دلیل، فصلی از کتابم را به سوگ‌نامه ایشان با عنوان «اسیر عشق و سفیر دمشق» اختصاص داده‌ام. ایشان اسیر عشق سیدالشهدا(ع) بودند و با همین عشق، پیام ایشان را در دمشق به منصه ظهور رساندند و سند گویای مظلومیت آن حضرت شدند. ویژگی بارز دیگر ایشان، صبر، استقامت و تسلیم در برابر بلاهای الهی و مصائب اسارت کربلا بود، صفتی که در وجود حضرت زینب(س) و دختران دیگر امام حسین(ع) نیز به وضوح دیده می‌شد. تسلیم در این معنا، یعنی پذیرش مصیبت‌ها به عنوان فرصتی برای رشد و تعالی، نه تهدیدی برای نابودی، و درک این نکته که این سختی‌ها نردبانی هستند برای صعود به سوی کمال. این تسلیم و رضا در اسارت کربلا به روشنی نمایان است، چرا که در طول تاریخ عاشورا، هیچ‌گاه دیده نشده است بازماندگان سیدالشهدا(ع) در آن شرایط سخت، لب به شکایت بگشایند بلکه همدل و شکرگزار، امور خود را به خداوند سپرده و از مصیبت‌ها در راه عبودیت و بندگی بهره بردند؛ حضرت رقیه(س) نیز در همین مسیر قدم برداشتند.

■ از رقیه(س) بیاموزیم چگونه در سختی‌ها قوی بمانیم؟ اما آیا می‌توان درک عمیق و معنوی از مسائل دینی و مصائب را به کودکی سه ساله نسبت داد؟

این کارشناس دینی در پاسخ به این پرسش توضیح می‌دهد: اگر چه ظاهراً سن مبارک حضرت رقیه(س) در آن زمان ۳ سال بوده است اما در میان کودکان عادی نیز بسیارند کودکانی با این سن که درک قابل توجهی از محیط پیرامون خود دارند. این پدیده در افرادی که به واسطه وراثت دارای استعدادهای برجسته هستند، بیشتر مشاهده می‌شود. حضرت رقیه(س) نیز فراتر از سن و سال خود، درخصوص محیط اطراف و معارف دینی، ادراک عمیقی داشتند. ایشان براساس همان فضای تربیتی و معرفتی، در برابر مصیبت‌هایی که برایشان رخ می‌داد، در همان حال و هوای خردسالی، صبر پیشه می‌کردند، آرامش اطمینان از کودره درنمی‌رفتند. درواقع در بوته آزمایش و ابتلائات دوام می‌آوردند، ساخته و پخته می‌شدند، حرکت کرده و به جلو می‌رفتند. این مصیبت‌ها و حوادث پس از عاشورا، اهل بیت(ع) را از جنبه معنوی بسیار رشد داد، ارتقا بخشید و بر درجاتشان افزود.

■ اگر بخواهیم از زندگی کوتاه اما پرمعنای حضرت رقیه(س) یک پیام امیدبخش و انگیزه‌دهنده برای جوانان امروز استخراج کنیم، چه پیامی خواهد بود؟ به نظر شما، چگونه می‌توان این پیام را به زبانی ساده و قابل فهم برای نسل جوان بیان کرد تا در زندگی روزمره به آن‌ها کمک کند؟

استاد وکیلی پاسخ می‌دهد: درسی که باید از سخنی‌های حضرت رقیه(س) و از اسرای کربلا بگیریم و به کودکانمان بیاموزیم درس صبر، استقامت و بالاتر از آن، صبر و استقامت توأم با رضایت و آرامش است؛ اینکه سختی‌ها را تحمل کنیم و در عین حال، از این سختی‌ها خشنود باشیم، دردی را تحمل کنیم که شیرین است، سختی‌ای که جان‌افزا و فرح‌بخش است. ریشه این نگرش، در تغییر نگاه انسان به حوادث پیرامونش نهفته است؛ در این فهم که این سختی‌ها موجب سازندگی، ترقی و تعالی انسان می‌شوند. حضرت رقیه(س) و دیگر اسرای کربلا چنین حالی داشتند. مصیبت‌های بسیار عجیبی در این ایام بر ایشان وارد شد، مصیبت‌هایی که تصورشان دشوار و تحملشان به سختی امکان‌پذیر است. اما در هیچ جا، غیر از درگاه حق لب به شکوه نگشودند و هیچ رفتار غیرمنطقی، غیرحکیمانه و غیرعاقلانه‌ای از ایشان سر نزد. همواره با خدا دردل می‌کردند، شکایتشان را به نزد خدا می‌بردند و در عین حمد و شکر، از خداوند متعال تقاضای فرج و گشایش می‌کردند.

■ رقیه(س)؛ عروج در رنج

حجت‌الاسلام وکیلی در پایان تصریح می‌کند: این بلاکشی، سختی تحمل کردن و صبر و رضای الهی، هنگامی که با عشق و محبت در هم می‌آمیزد، روح انسان را به پرواز در می‌آورد. وجود نازنین حضرت رقیه(س) که کودکی خردسال و دختری سه ساله و لطیف بودند، تاب تحمل این مصائب جانکاه را نیاوردند. بدن نحیف و نازنین ایشان، طاقت بار دوری پدر، مصیبت شهادت و رنج بلاهایی که بر ایشان وارد شد را نداشت و سرانجام، جان به جان آفرین تسلیم کردند و از این عالم رخت بربستند. اما این پایان راه نبود؛ حضرت رقیه(س) با وجود سن کم، مراتب عالی معنوی را طی کرده و به مقاماتی والا دست یافتند. گواه این مدعا، کرامات بی‌شماری است که از این بانوی بزرگوار ظهور یافته است. هزاران نفر از ایشان حاجت گرفته و می‌گیرند و در سخن‌ها به آستان مقدس‌شان پناه می‌برند. نه تنها زائران مرقد نورانی‌شان، بلکه هر فردی از راه دور نیز با دلی شکسته دست نیازی به سوی ایشان دراز کند، به لطف و عنایت حضرت رقیه(س) گره از کارش گشوده و مشکلات معنوی، روحی، باطنی و ظاهری‌اش حل می‌شود. نمونه‌های این کرامات را بسیار دیده و شنیده‌ایم. این همه، محصول ارتباط عمیق و ناگسستنی آن حضرت با سیدالشهدا(ع) و حضرت زینب(س) است؛ اینکه سختی‌ها را تحمل کنیم و در این راه خدا از خود نشان دادند. این ویژگی‌ها، الگویی تمام‌عیار برای زندگی فردی و اجتماعی ما در دنیای امروز است. باید از زندگی ایشان عبرت گرفت و آن را در زندگی به کار بست. وجود مبارک حضرت رقیه(س) صرفاً یک پدیده از تاریخ نیست، بلکه واقعیتی زنده در دنیای امروز است که هم عبرت‌آموز است و هم می‌توان با ایشان ارتباط برقرار کرد و از نور وجودشان بهره‌مند شد.

درس‌هایی از حضرت رقیه(س) برای زندگی امروز به بهانه سالروز شهادت آن حضرت

دردانه سیدالشهدا(ع)؛ سفیر کوچک، پیام‌آور بزرگ

گفت و گو

پنجم صفر، سالروز شهادت حضرت رقیه(س) و بازخوانی نقش کاروان اسیران در احیای هویت و فرهنگ

یادگار کربلا، لالایی اسارت و بیداری یک امت

نسرین نقدی | در میان غبار غربت، نوری سوسو می‌زند. دختری خورشیدچهره، با چشمانی که دلتنگی کربلا در آن موج می‌زند، در خرابه شام به دیدار پدر می‌شتابد. رقیه(س)، یادگار کوچک کربلا، با وجود اسارت، عزتمندانه ایستاد و سند رسوایی ستمگران شد. او اگر چه کودکی بیش نبود اما با تحمل رنج اسارت، پیام‌آور کربلا شد و با زبان معصومانه خود، حقیقت را فریاد زد. کاروان اسیران با وجود تمام مصائب، نه تنها تسلیم نشدند بلکه با صبر و استقامت، بذر مقاومت فرهنگی را در دل‌ها کاشتند. رقیه(س)، ستاره‌ای کوچک در این کاروان نورانی، نشان داد حتی در اوج ناتوانی می‌توان با ایمان و اراده، هویتی جاودانه برای خود و آیندگان رقم زد. کاروانی که اسارتش، منبر روشنگری شد و خطبه‌اش، سند مظلومیت آل‌الله(ع).

■ هویت‌بخشی و مقاومت فرهنگی در کاروان اسیران

دکتر چگینی با اشاره به مهم‌ترین مؤلفه‌های هویت جمعی و مقاومت فرهنگی که در حرکت کاروان اسرای کربلا قابل رهگیری است، توضیح می‌دهد: کاروان اسرا برخلاف تلقی رایج از اسارت به‌مثابه ضعف، در هر ایستگاه، منبری شد برای روشنگری. خطبه‌های حضرت زینب(س) در کوفه و شام و خطابه‌های امام سجاد(ع) در مجلس ابن‌زیاد و یزید، روایتی معکوس از آنچه دستگاه اموی در پی القای آن بود، ارائه کردند. حضرت زینب(س) با خطبه‌های آتشین خود نشان داد اسارت جسم نمی‌تواند روح آزادگی را به بند کشد. سخنان او در شام، که حتی دشمنان را به سکوت واداشت، نمونه‌ای از قدرت نرم در برابر زور و ستم بود. او با کلامش نه‌تنها حقیقت کربلا را فریاد زد، بلکه هویتی جمعی برای پیروان اهل بیت(ع) ساخت که تا امروز در فرهنگ عاشورایی زنده است.

ایشان اضافه می‌کند: در کوفه، وقتی مردم برای دیدن اسیران جمع شده بودند، حضرت زینب(س) با صدای رسا فرمود: «یا أَهلَ الکوفَةِ، أَهلَ الخَتْلِ والغَدْرِ، أَتَبکون؟! فلا رَقَأَتِ الدَّمعَةُ، ولا هَدَأَتِ الرَّنَّةُ...» (بحارالانوار، مجلسی، ج ۴۵، ص ۱۰۹) و در چند جمله، وجدان مردم را بیدار کرد و نقاب از چهره ریاکارانشان برداشت.

■ روشنگری کاروان؛ منبرهای اسارت

اما چگونه ممکن است در زنجیر اسارت و بستر بیماری، فریاد رسا و پیام رهایی‌بخش سر داده شود؟ این همان راز ماندگاری امام سجاد(ع)، اسوه صبر و استقامت در کربلاست که دکتر چگینی توضیح می‌دهد: امام سجاد(ع) با وجود بیماری و ضعف جسمانی، با دعاها و سخنان حکیمانه خود، بذر مقاومت فرهنگی را کاشت. او در قالب دعا، مفاهیم عدالت‌خواهی و ایستادگی در برابر ظلم‌ها به نسل‌های بعدی منتقل کرد. این کاروان، در مسیر پررنج خود نشان داد حتی در اوج ناتوانی ظاهری می‌توان با کلام و رفتار، تمدنی مبتنی بر آزادگی و حقیقت‌جویی بنا کرد. در مسیر شام، امام سجاد(ع) با تحمل بیماری و اسارت، همچنان در موضع هدایت باقی ماند. در پاسخ به پزید که گفت: «ما این‌ها را به خاطر خروج بر خلیفه خدا کشته‌ایم»، امام(ع) فرمود: «أَبِالقَتلِ تُهَدِّدُنی یَا ابنَ الطُّلَقاءِ؟» و سپس با معرفی خود و خاندانش، شجره طیبه اهل بیت(ع) را به مردم شناساند. (بحار الانوار، مجلسی، ج ۴۵، ص ۱۱۸) در خطبه شام، امام سجاد(ع) فرمود: «أَنَا ابنُ مَنْ قُتِلَ صَبْرًا وَکَفی بِذلِکَ فَخْرًا...» و شجره‌نامه خود را تا پیامبر(ص) شمرد؛ این سخنان، هویت دینی مردم را نسبت به اهل بیت(ع) با تعریف و وجدان عمومی را نسبت به ظلم بنی‌امیه بیدار کرد. (مناقب، ابن شهر آشوب، ج ۴، ص ۱۱۵)

■ رهبری حضرت زینب(س)؛ فریاد رسا در برابر استبداد

در میان تمام رنج‌ها و مصیبت‌های کاروان اسیران کربلا، نقش بی‌بدیل حضرت زینب(س) به عنوان رهبر و سخنگوی این کاروان، بیش از هر چیز دیگری خودنمایی می‌کند. او با خطبه‌های آتشین و کلام نافذ خود، نه تنها از تحریف تاریخ جلوگیری کرد، بلکه پیام عاشورا را به گوش جهانیان رساند. مدیر گروه امامت تطبیقی پژوهشکده امامت با اشاره به این نقش رهبری می‌گوید: کاروانی که بر شتران بی‌جهاز سوار شد و در کوچه و بازار چرخانده شد، در عمل نشان داد ایمان و هدف می‌تواند از انسان، حریفی بزرگ‌تر از هر قدرتی بسازد. حضرت زینب(س) در مجلس یزید، با آنکه با طناب اسارت وارد شده بود، خطاب به یزید فرمود: «فَکِدْ کَیْدَکَ، واسْعَ سَعْیَکَ، فَوَاللّٰهِ لَا تَمْحُو ذِکْرَنَا، وَلَا تُمیتُ وَحْیَنَا» (اللهوف، ابن طاووس، ص ۱۱۹) هر چه نیرنگ داری به کار بند و نهایت تلاشت را بکن و هر کوششی که داری به کار گیر؛ اما به خدا سوگند با همه این تلاش‌ها، یاد ما را از خاطرها محو نخواهی کرد و چراغ وحی ما را نمی‌توانی خاموش کنی». این اعلامیه فرهنگی، خنثی کننده تمام برنامه‌های تحریف حکومت اموی بود.

■ الگوی مقاومت برای نهضت‌های پسین

در عصری که روایت‌های رسمی از تاریخ، اغلب با هدف تحریف و کنترل افکار عمومی ارائه می‌شوند، کاروان اسرای کربلا قابل رهگیری منظر عدالت‌خواهانه و رهایی‌بخش، اهمیتی مضاعف می‌یابد. دکتر چگینی با چنین رویکردی، به واقعه کاروان اسیران می‌نگرد و آن را نه صرفاً یک حادثه غم‌انگیز، بلکه یک درسنامه ارزشمند برای مبارزه با ظلم و استبداد در هر زمان و مکان می‌داند. ایشان در این باره یادآور می‌شود: حرکت کاروان اسرا، زمینه‌ساز شکل‌گیری حرکت‌های اعتراضی شد؛ از قیام توابین و مختار تا نهضت زید و پس از آن؛ چرا که این کاروان نه در موضع قربانی، بلکه در موضع آگاهی‌بخش ظاهر شد. نقل سرها و اسرا، با وجود ظاهر تلخ آن، سبب افشای چهره دشمن و آگاهی مردم شد. از منظر امروزی، کاروان اسیران را می‌توان پیشگام نوعی «فعالیت مدنی» دانست که در برابر قدرت‌های ستمگر، با ابزار فرهنگ و کلام مقاومت کرد. این حرکت بین رشته‌ای، از تاریخ و دین تا جامعه‌شناسی و مطالعات فرهنگی، درس‌هایی برای امروز ما دارد؛ اینکه چگونه می‌توان در برابر ناباوری‌ها و ظلم، با حفظ هویت و ارزش‌ها، مقاومتی سازنده ایجاد کرد. نکته قابل توجه اینکه این فرهنگ مقاومت تا به امروز به روشنگری خود ادامه داده است و شاهد بوده‌ایم ابوحمزه، سخنگوی سرایا القدس شاخه نظامی جهاد اسلامی، به این بخش از خطبه حضرت زینب(س) که فرمود: «فَکِدْ کَیْدَکَ، واسْعَ سَعْیَکَ، فَوَاللّٰهِ لَا تَمْحُو ذِکْرَنَا، وَلَا تُمیتُ وَحْیَنَا» استناد کرده و آن را خطاب به یزیدیان زمان که رژیم اشغالگر صهیونی است، به کار برده است.

■ احیای هویت شیعی در قالب شعائر

این کارشناس دینی در ادامه تحلیل خود با تمرکز بر پیامدهای فرهنگی و اجتماعی این رویداد، تصریح می‌کند: ورود اسیران به مدینه و استقبال اهل این شهر از خاندان پیامبر(ص) و عزاداری‌هایی که پس از آن از شکل گرفت، سبب بازتعریف «هویت شیعی» بر محور مظلومیت امام حسین (ع) و رسالت اهل بیت(ع) شد. این هویت، نه فقط عاطفی، بلکه عقیدتی بود؛ هویتی که امروز در قالب عزاداری و زیارت اربعین جهانی شده است.

دکتر چگینی در جمع‌بندی مباحث پیشین، ضمن تأکید بر پیامدهای ماندگار واقعه عاشورا، کاروان اسیران کربلا را حاملان اصلی این پیام‌ها معرفی می‌کند. ایشان خاطرنشان می‌کند: کاروان اسرای کربلا، حاملان حقیقت عاشورا بودند. آن‌ها با سخن، رفتار، صبر و افشاگری، مفاهیم بلند امامت، مظلومیت و حق‌طلبی را به وجدان جامعه اسلامی تزریق کردند. این حرکت، تنها یک روایت تاریخی نیست؛ بلکه الگویی برای تمام زمان‌هاست که نشان می‌دهد چگونه می‌توان حتی در موضع اسارت، دست برتر فرهنگی داشت و وجدانْ تاریخ را بیدار کرد.

گفت و گو

بایدهای داستان‌گویی درباره شهدای کودک‌ونوجوان کربلا برای بچه‌های امروز

وقتی لطیف و نرم از عاشورا قصه می‌گوییم

ریحانه عامل نیک | واقعه عاشورا با اینکه از عظیم‌ترین مصائبی است که در طول تاریخ شیعه رخ داده و برای شیعیان داغ به همراه دارد، در بطن خود حاوی معارف عمیق و آموزه‌های زیادی است. ما به عنوان بزرگسالانی که فهم دقیقی از ویژه‌داده‌های تاریخی داریم در اقامه عزای حسینی به حد وسع می‌کوشیم، اما بسیاری از میهمان‌های مناسک مذهبی، کودکان و نوجوانان هستند. ما به عنوان والد یا بزرگ‌تر این عزاداران کوچک، باید در کموکیف آنچه از تاریخ و فلسفه این واقعه جانگداز برای آنان بازگو می‌کنیم دقت نظر‌هایی داشته باشیم. عاشورا به ما اجازه اصلاح، خودسازی، تحول و رسیدن به احسن‌الحال را می‌دهد و این ظرفیت را دارد که برای کودکان الهام‌بخش، قهرمان‌ساز و مدرسه تربیت و اخلاق باشد. کما اینکه در همه تاریخ پس از عاشورای ۶۱ هجری، این مدرسه فعال بوده و شاگردانی تربیت کرده که خوش درخشیده و در سرنوشت بشریت اثرگذار بوده‌اند. لذا گفتن از عاشورا به‌ویژه بچه‌هایی که در آن واقعه حضور داشتند برای کودکان امروز، بسیار مهم است؛ البته به شرط و شروطی که در گفت‌وگو با حجت‌الاسلام صادق مقدسیان، کارشناس مجری و عمووحاتی برنامه «منم بچه مسلمان» به آن‌ها پرداختیم.

■ قصه؛ بهترین ابزار ارتباط با کودک

حجت‌الاسلام مقدسیان درباره ظرفیت‌های قصه‌گویی برای تربیت دینی کودکان، بیان می‌کند: در مواجهه با کودکان باید تعریفمان از دین را مشخص‌تر کنیم، مثل اینکه حواسمان باشد هرگونه رفتار اخلاقی مثل رعایت حق تقدم، راست‌گویی، نریختن زباله در خیابان، خوش‌اخلاقی، مهربانی و... در عین اینکه اجتماعی است، دینی مذهبی نیز است و می‌تواند در قالب داستان تعریف شود (البته نه با این رویکرد که بچه راستگو لزوماً ترسو است، چراکه اگر انسان شناخت درستی از دین نداشته باشد، در معرض انحراف و گمراهی قرار می‌گیرد.

حجت‌الاسلام علم‌الهدی صبر و استقامت در برابر مشکلات را از دیگر عوامل دستیابی به کمال از منظر امام محمدباقر(ع) عنوان کرد و افزود: صبر و استقامت نه تنها در برابر مشکلات فردی، بلکه در برابر دشمنان نیز از اهمیت بالایی برخوردار است. وی گفت: تدبیر معیشت به عنوان سومین عامل سعادت انسان‌ها از دیدگاه امام محمدباقر(ع) مطرح شده که نه تنها به بهبود وضعیت اقتصادی کمک می‌کند، بلکه سبب افزایش عزت نفس و کاهش وابستگی فرد به دیگران نیز می‌شود.

■ از ظلم‌ستیزی عاشورایی برای بچه‌ها بگوییم

وی درباره کیفیت بازگو کردن قصه کودکان کربلا برای بچه‌ها می‌گوید: بهترین محور قصه‌گویی در محرم حسینی، گفتن از ایستادگی مقابل ظلم است. آزادگی‌ای که از عاشورا برمی‌آید اگرچه مفهومی کلی است و شاید برای کودک چندان قابل درک نباشد اما می‌توان آن را به زبان کودکانه و در حد فهم او بیان کرد و گفت امام حسین(ع) و خانواده ایشان چون نمی‌خواستند حرف زور را بپذیرند و به زور تن دهند، شهید شدند و ما هم باید یاد بگیریم مقابل حرف زور تسلیم نشویم، این ظلم‌ناپذیری را در کودک به‌تدریج ایجاد و نهادینه کنیم تا روحیه ظلم‌ناپذیری در او نهادینه شود.

وی با اشاره به مصائبی که حضرت رقیه(س) به عنوان یک کودک در کربلا درک کردند و نحوه گفتن از آن‌ها برای بچه‌های امروز، ادامه می‌دهد: ایستادگی، تحمل و صبر آن دردانه مقابل آن همه مصیبت و آزار، به‌ویژه اسارت، بسیار عجیب بوده رقم زدند برای بچه‌های امروز هم می‌تواند به عنوان قهرمان معرفی و تبیین شود و در همین فضا بچه‌ها را با شهدای کربلا مأنوس کرد.

وی خاطرنشان می‌کند: بهترین گزینه در معرفی رفتاری بچه‌های عاشورایی و درأس آن‌ها حضرت رقیه(س) صبوری و همراهی است. معرفی کودکی که در عین مصیبت، صبر و حوصله کرد و بهانه‌جویی نداشت به عنوان دخترچه‌های شجاع، صبور و همراه با امام(ع) جریان‌سازی کرد، این‌ها برای بچه‌ها جذاب است و ذهن پرسشگر آن‌ها را به دانستن و یادگیری ترغیب می‌کند.

وی در ادامه بیان می‌کند: اتفاقات و فرازهای واقعه عاشورا به گونه‌ای نیست که بتوان آن‌ها را با جزئیات برای بچه‌های زیر هشت سال بیان کرد، اینکه بگوییم شهدای کربلا چطور جنگیدند و با چه قساوت قلبی‌به شهادت رسیدند یا بیان شهادت مظلومانه حضرت علی‌اصغر(ع) چه بسا تأثیر عکس در کودکان داشته باشد و ذهنیتشان را منفی کند، طرح کلیات از واقعه با محور ظلم‌ستیزی و نپذیرفتن حرف زور برای بچه‌ها کافی است.

عمو روحانی در پاسخ به این پرسش که در پاسخ به سؤال بچه‌ها از چرایی این گریه‌ها و عزاداری‌ها و سیاه پوشیدن‌ها، چطور باید قصه و سخن گفت، ابراز می‌کند: خوب است برای قابل فهم کردن علت حضور در مجالس عزاداری از شخصیت‌های خیالی کودکانه که در روضه شرکت و اتفاقات شیرینی را تجربه کرده‌اند، کمک بگیریم. مثلاً بگوییم علی و زهرا (یا هر نام دیگر) همراه با پدر و مادر به جلسه عزاداری رفتند و بعد باقی ماجرا و در خلال قصه خیالی از گریه و عزاداری برای شهیدان کربلا که آدم‌های خوبی بودند و زیر بار ظلم نرفتند حرف بزنیم. احتیاط در طرح این مباحث بسیار مهم است تا تأثیر لازم را بگذارد، نه معکوس.

■ از شخصیت‌های کربلا برای کودک قهرمان‌سازی کنیم

حجت‌الاسلام مقدسیان با بیان اینکه شخصیت‌های حاضر و نقش‌آفرین در واقعه عاشورا ظرفیت بسیار بالایی در قهرمان‌سازی برای کودکان دارند، می‌گوید: شخصیت حضرت عباس(ع) همان طور که برای بچه‌های امام(ع) قهرمان، پناه و تکیه‌گاه بودند و آن رفتار قهرمانانه را رقم زدند برای بچه‌های امروز هم می‌تواند به عنوان قهرمان معرفی و تبیین شود و در همین فضا بچه‌ها را با شهدای کربلا مأنوس کرد.

وی در ادامه بیان می‌کند: بهترین گزینه در معرفی رفتاری بچه‌های عاشورایی و درأس آن‌ها حضرت رقیه(س) صبوری و همراهی است. معرفی کودکی که در عین مصیبت، صبر و حوصله کرد و بهانه‌جویی نداشت به عنوان دخترچه‌های شجاع، صبور و همراه با امام(ع) جریان‌سازی کرد، این‌ها برای بچه‌ها جذاب است و ذهن پرسشگر آن‌ها را به دانستن و یادگیری ترغیب می‌کند.

روایتی از نخستین زیارت زوجی از روستای هومان که در قالب طرح «زیارت اولی‌ها» میهمان امام رئوف(ع) شدند

قسمت من هم شد

الهه ضمیری | طرح «زیارت اولی‌ها» با هدف فراهم‌سازی تشرف زائرانی برگزار می‌شود که سال‌هاست به دلایل مالی و شرایط زندگی، آرزوی زیارت امام رضا(ع) را در دل دارند. آستان قدس رضوی در پویشی گسترده، میزبان این دل‌های چشم‌انتظار شده و بسته‌ای کامل از خدمات اسکان، اطعام، حمل‌ونقل و زیارت گروهی را برایشان فراهم کرده است. در این گزارش، پای صحبت زوجی از اصفهان نشسته‌ایم که نخستین زیارت خود را تجربه می‌کنند و با لهجه شیرین اصفهانی برایمان از قصه سفرشان می‌گویند.

■ این سفر، دعای اجابت شده پدرم است

میان آفتاب تیرماه و شور آرام صحن انقلاب، زیر یکی از سایه‌بان‌های صحن نشستیم. مقابلم زوجی بودند با برق اشتیاق در نگاه و شور روایت کردن در صدایشان. اکرم کرمی، خانم چهل‌وشش‌ساله‌ای از روستای هومان، شهرستان تیران وکرون استان اصفهان. کنارش، همسرش حشمت‌الله کرمی، مردی پنجاه‌ساله، کارگر ساده‌ای که عمرش را میان سیمان و بیل و آفتاب گذرانده و حالا هر دو، میهمان امام رضا(ع) بودند؛ آن هم برای اولین‌بار.

اکرم خانم کمی چادرش را جلو کشید و با لبخند شروع کرد: «نام و یاد امام رضا(ع) همیشه در فضای خانه ما زنده بود و جریان داشت. هر سال در ایام ولادت امام، با همسرم تماس می‌گرفتم و یادآوری می‌کردم وقت رفتن بازگشت به منزل، حتی شده یک جعبه شیرینی کوچک همراهش بیاورد، چون آن روز برای ما واقعاً روز شادی بود و هست. با این حال، همیشه یک سؤال در گوشه ذهن من وجود داشت: اینکه چرا حضرت، من را نمی‌طلبد بیایم و یک دل سیر در صحن و سرایش با او حرف بزنم؟ از اطرافیانم شنیده بودم هر کس به مشهد رفته، می‌گفتند قسمت شده. حتی مادرم که یک بار برای زیارت آمده بود، گفت قسمت شد و راهی شده و من هر بار از خودم می‌پرسیدم پس چرا قسمت من نمی‌شود؟».

حشمت آقا این‌طور شروع می‌کند: «پدر من حدود ۴۵ سال پیش یک بار به مشهد آمده بود. وقتی برگشت، برایمان از صحن و سرا گفت: از حال و هوا، از امام رضا(ع) و گفت همه شما را دعا کردم تا یک روز بتوانید بروید و ببینید من چه دیدم. من آن موقع خیلی بچه بودم، اما از همان موقع محبت امام رضا(ع) و شوق زیارتش افتاد توی دلم تا همین سفر که ۵۰ سالم شده و پدر سال‌هاست فوت کرده، امام رضا(ع) من را طلبید و حالا حرف‌های پدرم را با جان و دل می‌فهمم».

■ دیگر باورمان شده بود امام رضا(ع) ما را طلبیده

حشمت آقا ماجرای باخبر شدن از این سفر را این‌گونه روایت می‌کند: «با من تماس گرفتند و گفتند طرحی از طرف آستان قدس رضوی برای کسانی وجود دارد که تا به حال به زیارت مشرف نشده‌اند. بعد گفتند کد ملی خودم و همسرم را برایشان ارسال کنم. من کد ملی‌ها را فرستادم اما ماجرای سفر را باور نکردم. با خودم گفتم حالا یک نفر تماس گرفته، یعنی ما واقعاً به مشهد می‌رویم؟ اصلاً کد ملی‌ها را هم دادیم و قرار شد برویم، با کدام پول؟ این حرف‌ها را مدام توی سرم تکرار می‌کردم، اما خدا می‌دانست دلم پر می‌کشید برای جور شدن این سفر». اکرم خانم ادامه داد: «وقتی حشمت آقا تماس گرفت و خبر را به من داد، خسته از کارهای خانه یک‌جا نشسته بودم. همین که فهمیدم قرار است برویم، پریدم، خانه را تمیز کردم، گوشی را برداشتم و با همه تماس گرفتم. همه که می‌گویم یعنی از اولین نفر در لیست مخاطبانم تا مامان، خاله، خواهر، عمو و همسایه! بعد که تماس‌ها تمام شد، چادر سرم کردم و رفتم در خانه همسایه روبه‌رویی و گفتم: «می‌دونی چی شده؟ ما داریم میریم مشهد، دیگه ان‌شاءالله همین فردا پس‌فردا راهی می‌شیم!» بعد از خبر دادن به همه و بازخورد شادی که از آن‌ها هم گرفتم، دیگر باورم شده بود که امام رضا(ع) ما را طلبیده است. برای خرید رفتم تا آماده سفر شوم. در خرید هم نتوانستم ذوقم را پنهان کنم. بعد از خرید لیوان دردار برای مسیر، به فروشنده گفتم: «می‌دانی این لیوان را برای چه می‌خرم؟ قرار است راهی مشهد شوم، آن‌هم برای اولین بار... فروشنده هم بغض کرد و پولی به من داد تا به نیابت از او بیندازم داخل ضریح. قربان امام رضا(ع) بروم که دل یک ملت برایش پر می‌زند».

حشمت آقا گفت: «من هم تماس گرفتم و به داداش‌هایم خبر دادم. هر کسی که می‌فهمید می‌رویم، انگار خودش دعوت شده بود؛ بیشتر از خودمان خوشحال می‌شد». میان این همه شوق و ذوق و تماس و خبر خوب، پسر کوچک سیزده‌ساله‌شان هم پرسیده بود: «خب حالا مگر چه خبر است؟» اگر این سفر این‌قدر خوشحالی دارد، من هم می‌خواهم همراهتان بیایم» و جواب پدر و مادر ساده بود: «ان‌شاءالله قسمت می‌شود و یک روز خانوادگی به این سفر می‌رویم».

■ زیارت از همان لحظه حرکت اتوبوس آغاز شده بود

سفر که آغاز شد، انگار دل جلوتر از جسم حرکت کرده بود. مسیر طولانی و گرم بود، اما چشم‌هایشان پر از روشنایی انتظار شده بود. اکرم خانم می‌گوید: «با اینکه راه دور بود، اما حال دلم خوب بود. با هر توقف، از همسفرها می‌پرسیدم رسیدیم؟ و آن‌ها می‌گفتند: «بچه شدی اکرم خانم؟ صبر داشته باش» تا رسیدیم به طبس، دیگر حسابی بی‌تاب شده بودم. حس می‌کردم چیزی در من روشن شده و همین حالا باید توی حرم باشم». حشمت آقا حرف همسرش را با نگاهی تأیید می‌کند: «من هم انگار صبر نداشتم. توی ذهنم مدام خودم را کنار ضریح تصور می‌کردم و اسم همه را به یاد می‌آوردم؛ مادرم، پدرم، برادرهایم و تمام آن‌هایی که التماس دعا گفته بودند. انگار داشتم با دل دعا می‌کردم، نه با زبان. راستش زیارت برای من از همان لحظه حرکت اتوبوس شروع شده بود».

■ ما میهمان‌های ویژه حضرت بودیم

به مشهد که رسیدند، رفتند زائرسرا، آماده شدند، لبا

حجت‌الاسلام مؤمنی:
رضایت ائمه معصومین(ع) شرط رضای الهی است

زمانی که انسان، عبد خدای متعال شود قرب الهی پیدا می‌کند و نزد پروردگار متعال از اجر و پاداش برخوردار می‌شود. اگر می‌خواهیم سیر الی‌الله پیدا کنیم و مقبول و وجیه عندالله بشویم، ائمه معصومین(ع) شرط در تحقق این وجاهت هستند و طبق روایت‌ها اگر امام معصوم(ع) از ما راضی شود، خدای متعال نیز از ما راضی می‌شود.

امام صادق(ع) می‌فرماید: کلمه عبد یک کلمه است اما مشتمل بر سه حرف ع ب د است؛ مراد از «ع» علم انسان به ذات اقدس الهی، «ب» از بین بردن فاصله میان خود و خدای متعال و «د» نزدیک شدن انسان به خداوند منان است.

هر چیزی که میان ما و خدا بخواهد فاصله بیندازد، باید از زندگی حذف شود. واسطه انسان با خالق هستی نماز است و در زندگی‌ها نباید نماز کمرنگ شود؛ چراکه اگر نماز در زندگی مردم کمرنگ شود، مشکلات و آسیب‌ها به وجود می‌آید؛ اقامه نماز اول وقت، انجام واجبات و ترک محرمات، نگه داشتن احترام والدین و توجه و رفتن زیر سایه ولایت و امامت از مهم‌ترین اسباب قرب الهی است.

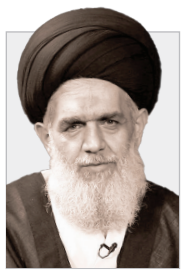

رئیس این دانشگاه در جمع خبرنگاران و اصحاب رسانه اعلام کرد

پیش‌ثبت‌نام ۴ هزار نفر برای شرکت در آزمون دانشگاه علوم اسلامی رضوی

محمدحسین مروج کاشانی

نشست خبری آغاز ثبت‌نام و پذیرش دانشگاه علوم اسلامی رضوی با حضور خبرنگاران و اصحاب رسانه، روز گذشته در سالن شیخ بهایی ساختمان شماره دو این دانشگاه و در مجاورت حرم مطهر رضوی برگزار شد.

سید مرتضی فاطمیان - عکس رضوی

■ **پیش‌ثبت‌نام حدود ۴ هزار نفر برای شرکت در آزمون این دانشگاه**

به گزارش خبرنگار روزنامه قدس، رئیس دانشگاه علوم اسلامی رضوی در این نشست با اعلام اینکه حدود ۴ هزار نفر برای شرکت در آزمون این دانشگاه، پیش‌ثبت‌نام کرده‌اند، گفت: به دلایل گوناگون مراحل ثبت‌نام برای شرکت در آزمون این دانشگاه با تأخیر انجام شده، اما امسال و با تمهیدات جدید، تاکنون حدود ۴ هزار نفر به صورت پیش‌ثبت‌نام برای شرکت در آزمون این دانشگاه اعلام آمادگی و نام‌نویسی کرده‌اند که از این تعداد ۳ هزار و ۱۰۰ نفر از برادران و ۹۰۰ نفر از خواهران هستند.

حجت‌الاسلام والمسلمین دکتر محسن جهانگیری ادامه داد: ثبت‌نام برای شرکت در آزمون این دانشگاه از اول مرداد سال جاری شروع شده و تا ۲۴ مرداد ماه داوطلبان فرصت دارند در این آزمون ثبت‌نام کنند. همچنین از تاریخ چهارم تا ششم شهریور ماه ۱۴۰۴ کارت ورود به جلسه آزمون توزیع و در روز جمعه هفتم شهریور هم آزمون تستی این دانشگاه برگزار می‌شود. نتایج نهایی پذیرفته‌شدگان آزمون کتبی (تستی) در بیستم شهریور ماه ۱۴۰۴ اعلام و مصاحبه حضوری و... داوطلبان مقطع کارشناسی ارشد و دکترا نیز در تاریخ ۲۵ شهریور ماه برگزار می‌شود و نتایج نهایی آزمون سال تحصیلی آینده در ۱۵ مهر سال جاری اعلام خواهد شد. ضمناً برای رفاه حال داوطلبان، علاوه بر مشهد مقدس، حدود ۲۰ مرکز و مکان مناسب دیگر برای برگزاری آزمون سراسری این دانشگاه در سطح کشور پیش‌بینی شده که علاقه‌مندان می‌توانند برای کسب اطلاعات بیشتر در این زمینه به سایت این دانشگاه به نشانی razavi.ac.ir مراجعه کنند. وی اظهار کرد: سال گذشته ۲ هزار و ۹۰۰ نفر در آزمون این دانشگاه شرکت کردند که مطابق ظرفیت‌ها و امکانات موجود در این دانشگاه، هر ساله حدود ۲۰۰ تا ۲۵۰ نفر در مجموع سه مقطع تحصیلی به عنوان دانشجوی جدید در این دانشگاه پذیرش می‌شوند.

این مقام مسئول با بیان اینکه برای افرادی که در مرحله پیش‌ثبت‌نام این آزمون نام‌نویسی کرده‌اند، پیامک اطلاع‌رسانی برای ثبت‌نام در آزمون ارسال شده است، افزود: پیش‌بینی ما این است که با توجه به استقبال خانواده‌ها از امکانات و شرایط تحصیل در این دانشگاه و مطابق تبلیغات در رسانه‌ها، صداو سیما، بنرهای تبلیغاتی، اطلاعیه‌های موجود در حرم مطهر رضوی و... تعداد شرکت‌کنندگان در آزمون این دانشگاه افزایش یابد.

وی در پاسخ به پرسش خبرنگار روزنامه قدس مبنی بر ایجاد رشته‌های تحصیلی جدید گفت: رشته تحصیلی جدیدی برای پذیرش دانشجو در سال تحصیلی آینده از سوی این دانشگاه اعلام نشده و برخی از رشته‌هایی که کمتر مورد استقبال و اقبال دانشجویان قرار گرفته‌اند مانند زبان و ادبیات فارسی، رشته اشراق در گروه فلسفه و کلام، زبان و ادبیات عرب در مقطع کارشناسی ارشد و... در آزمون پیش روی این دانشگاه حذف شده‌اند.

حجت‌الاسلام جهانگیری اضافه کرد: این آزمون در سه مقطع کارشناسی (فقط ویژه برادران) و کارشناسی ارشد و دکترا (ویژه خواهران و برادران) برای پذیرش دانشجو در ۲۶ رشته تحصیلی و هشت گروه آموزشی شامل هشت رشته در مقطع کارشناسی، ۱۲ رشته در مقطع کارشناسی ارشد و ۶ رشته در مقطع دکترا برگزار می‌شود. در مقطع کارشناسی ویژه برادران، طلاب سطح یک حوزه علمیه و دانش‌آموختگان مدرک دیپلم متوسطه می‌توانند در هشت رشته شامل علوم قرآنی و حدیث، فقه و مبانی حقوق اسلامی، حقوق، فلسفه و کلام اسلامی، جامعه‌شناسی، تاریخ فرهنگ و تمدن اسلامی، اقتصاد و زبان و ادبیات عربی شرکت کنند. رئیس این دانشگاه بیان کرد: در مقطع کارشناسی ارشد برادران و خواهران طلاب سطح ۲ حوزه علمیه و دانش‌آموختگان مقطع کارشناسی می‌توانند در رشته‌های علوم قرآنی و حدیث، فقه و مبانی حقوق اسلامی، حقوق بین‌الملل، فلسفه و کلام اسلامی، حقوق کیفری و جرم‌شناسی، حقوق خصوصی، زبان و ادبیات عرب، تبلیغ و ارتباطات دینی، دانش اجتماعی مسلمین، تاریخ و تمدن ملل اسلامی و علوم اقتصادی (بانکداری اسلامی) با یکدیگر به رقابت بپردازند.

وی یادآور شد: در مقطع دکترا برادران و خواهران طلاب سطح ۳ حوزه علمیه و دانش‌آموختگان مقطع کارشناسی ارشد هم فرصت خوبی برای تکمیل تحصیلات خود در رشته‌های علوم قرآنی و حدیث، حقوق گرایش خصوصی، حقوق بین‌الملل، حقوق کیفری و جرم‌شناسی، فقه و مبانی حقوق اسلامی گرایش فقه جزایی و فلسفه و کلام اسلامی دارند.

این مقام مسئول در زمینه تحصیل خواهران در این دانشگاه گفت: به دلیل محدودیت فضا و مکان و عدم موافقت هیئت امنای دانشگاه علوم اسلامی رضوی و عدم موافقت وزارت علوم، این دانشگاه در مقطع کارشناسی فعلاً برای خواهران پذیرش دانشجو ندارد و فقط در مقطع کارشناسی ارشد و دکترا خواهران می‌توانند در آزمون این دانشگاه شرکت کنند و فعلاً هم ۷۲ دانشجوی خواهر در این مقاطع در دانشگاه علوم اسلامی رضوی مشغول تحصیل هستند.

■ **بررسی ایجاد رشته‌های جدید مطابق نظرات شورای تحول دانشگاه**

حجت‌الاسلام جهانگیری در پاسخ به پرسش دیگر خبرنگار قدس مبنی بر توجه به منویات تولیت معزز آستان قدس رضوی در ایجاد رشته‌های جدید مورد نیاز در این دانشگاه نیز افزود: با توجه به منویات تولیت محترم آستان قدس رضوی، برآوردهای لازم و جلسات کارشناسی در شورای تحول آموزشی این دانشگاه برای ایجاد رشته‌های جدید مورد نیاز با توجه به استقبال دانشجویان انجام شده است تا مجوزهای لازم از هیئت امنای این دانشگاه و همچنین مسئولان وزارت علوم برای ایجاد رشته‌های جدید مانند دانش اجتماعی مسلمانان و... در سال ۱۴۰۵ در مقطع دکترا دریافت شود.

وی همچنین یادآور شد: براساس تجربه‌های سال‌های گذشته بیش از ۵۰ درصد از داوطلبان آزمون این دانشگاه از استان‌های خراسان (رضوی، شمالی و جنوبی) و بقیه نیز از سایر استان‌های کشور بوده‌اند.

این مقام مسئول همچنین در زمینه افزایش ارتباطات و تعاملات این دانشگاه با سایر دانشگاه‌ها و مراکز آموزشی و علمی کشور نیز گفت: در چند ماه اخیر و مطابق توصیه‌های تولیت معزز آستان قدس و جلسات هیئت امنای این دانشگاه، مباحثی همچون اعزام استادان این دانشگاه به سایر مراکز علمی و حضور استادان دانشگاه‌های دیگر در این دانشگاه، موارد مربوط به پذیرش میهمان تحصیلی در این دانشگاه و میهمان شدن دانشجویان این دانشگاه در سایر مراکز علمی مانند جامعه المصطفی العالمیه و... مورد بررسی و توجه قرار گرفته است.

■ **ظرفیت‌های تحصیل در این دانشگاه**

این مقام مسئول با اشاره به برخی ویژگی‌ها و ظرفیت‌های تحصیل در این دانشگاه اظهار کرد: مطابق اساسنامه و شرایط تحصیلی در این دانشگاه، پذیرفته‌شدگان این دانشگاه علاوه بر دروس مرسوم دانشگاهی مورد تأیید وزارت علوم، دروس حوزه مورد نظر در حوزه‌های علمیه را نیز پشت سر می‌گذارند و حجم دروس مطالعاتی و آموزشی این دانشگاه که به عنوان یک مرکز علمی حوزوی و دانشگاهی در کشور مطرح بوده نسبت به سایر دانشگاه‌های مشابه کشور بیشتر است، به گونه‌ای که مثلاً دانشجویان مقاطع کارشناسی ارشد و دکترای این دانشگاه علاوه بر دروس کلاسیک موظفی خود، حدود ۴۰ واحد درس حوزوی بیش از سایر دانشجویان می‌گذرانند.

وی ادامه داد: دانش‌آموختگان این دانشگاه در پایان تحصیل علاوه بر مدرک رسمی علمی و دانشگاهی مورد تأیید وزارت علوم، می‌توانند با مراجعه به مدیریت حوزه‌های علمیه و تطبیق دروس و واحدهای حوزوی گذرانده شده نسبت به دریافت مدرک رسمی حوزوی مورد تأیید حوزه‌های علمیه نیز اقدام کنند.

حجت‌الاسلام جهانگیری بیان کرد: یک از اهداف این دانشگاه تربیت طلبه، مبلغ دینی، کارشناس حوزوی و... در کنار دانش‌آموختگی دروس دانشگاهی علمی و کلاسیک است و شاید از این نظر و در مقایسه با سایر دانشگاه‌های کشور این دانشگاه یکی از موفق‌ترین دانشگاه‌های ایران در زمینه تربیت نیروی انسانی متخصص و ماهر در بستر علوم اسلامی و انسانی باشد به گونه‌ای که بیشتر دانش‌آموختگان این دانشگاه عموماً پس از دانش‌آموختگی و فراغت از تحصیل در مقاطع مختلف در مناصبی همچون رشته‌های مورد نیاز قوه قضائیه، اعضای هیئت علمی دانشگاه‌ها و مراکز علمی، قضاوت، وکالت، مناصب مذهبی و دینی ویژه روحانیون و طلاب همچون ائمه جمعه و جماعت، کارهای پژوهشی دینی و... مشغول فعالیت می‌شوند.

قوه قضائیه

اداره ثبت اسناد و املاک حوزه ثبت ملک شهداد
هیات موضوع قانون تعیین تکلیف وضعیت ثبتی اراضی و ساختمانهای فاقد سند رسمی
آگهی موضوع ماده ۳ قانون و ماده ۱۳ آئین نامه قانون تعیین تکلیف وضعیت ثبتی و اراضی و ساختمانهای فاقد سند رسمی

در اجرای مواد مذکور بدینوسیله املاکی که برابر آراء هیات های حل اختلاف موضوع قانون تعیین تکلیف وضعیت ثبتي اراضي و ساختمانهاي فاقد سند رسمي مستقر در واحد ثبتي حوزه ثبت ملك شهداد تقاضاي ثبت آنها پذيرفته و ادامه عمليات ثبتي آن ها مطابق قانون مذكور تجويز گرديده است،به ترتيب شماره پلاك فرعي از اصلي و بخش محل وقوع ملك و مشخصات مالك يا مالكين (متقاضيان ثبت)واقع در بخش هاي ذيل واقع در شهرستان كرمان به منظور اطلاع عموم مراتب در دو نوبت به فاصله ۱۵ روز آگهي مي شود در صورتي كه اشخاص نسبت به صدور سند مالكيت متقاضي اعتراضي داشته باشند مي توانند از تاريخ انتشار اولين آگهي به مدت دو ماه اعتراض خود را به اين اداره تسليم و پس از اخذ رسيد، ظرف مدت يك ماه از تاريخ تسليم اعتراض، دادخواست خود را به مراجع قضايي تقديم نمايند.بديهي است در صورت انقضاي مدت مذكور و عدم وصول اعتراض طبق مقررات سند مالكيت صادر خواهد شد.شايان ذكر است صدور و تسليم سند مالكيت بر اساس قانون مذكور مانع مراجعه متضرر به دادگاه نخواهد بود.

املاک تقاضای ثبت شده واقع در بخش ۲۳ کرمان

آقای فرهاد شیرمحمدی شورآبادی به شناسنامه شماره ۱۷۴ کدملي۳۱۹۹۹۶۵۴۵۸ صادره از شهداد فرزند حسن در ششدانگ یکبابخانه به مساحت ششدانگ ۳۲۱ مترمربع دارای پلاک ۴ فرعی از ۱۵۰۴-اصلی واقع در شهداد به آدرس شهداد -کوچه قلعه تقاضا و انتقال ملک از محل مالکیت مالک رسمی آقای منصور استوار سیرجانی.

خانم مریم زحمتکش علی آبادی به شناسنامه شماره ۲۹۸۱۳۳۴۱۵۸ کدملي۲۹۸۱۳۳۴۱۵۸ صادره از کرمان فرزند محمدحسین در ششدانگ مغازه به مساحت ششدانگ ۱۹ مترمربع دارای پلاک ۴ فرعی از ۲۴۶۰-اصلی واقع در شهداد به آدرس شهداد -خیابان طالقانی نرسیده به شهرداری سمت چپ تقاضا و انتقال ملک از محل مالکیت مالک رسمي آقای/خانم ورثه عباس محمدی خبیصی.

آقای علی عباس زاده به شناسنامه شماره ۳ کدملي۳۱۹۹۸۸۲۰۱۳ صادره از شهداد فرزند غلامحسین در ششدانگ یکبابخانه به مساحت ششدانگ ۲۹۵ مترمربع دارای پلاک ۳ فرعی از ۴۸-اصلي واقع در شهداد به آدرس شهداد -خیابان تمدن کوی علی اصغر تقاضا و انتقال ملک از محل مالکیت مالک رسمي آقای غلامحسین عباس زاده.

املاک تقاضای ثبت شده واقع در بخش ۲۵ کرمان

آقای محمد حسن خانی به شناسنامه شماره ۳۸ کدملي۳۱۹۹۸۶۶۶۶۲ صادره از شهداد فرزند صفر در ششدانگ یکبابخانه به مساحت ششدانگ ۵۳۰ مترمربع دارای پلاک ۱۹۹۸ فرعی مفروز و مجزی شده از ۲۴۴ فرعی از ۱-اصلي واقع در اندوهجرد به آدرس اندوهجرد -کوچه مسجد امام حسن روبروی باغ قادری تقاضا و انتقال ملک از محل مالکیت مالک رسمي خانم آذرمیدخت کي نژاد.

املاک تقاضای ثبت شده واقع در بخش ۲۶ کرمان

خانم سمیه مهرابیان به شناسنامه شماره ۲۹۹۰۴۰۴۰۱۵ کدملي۲۹۹۰۴۰۴۰۱۵ صادره از کرمان فرزند حسین در ششدانگ یکبابخانه به مساحت ششدانگ ۲۷۷ مترمربع دارای پلاک ۱۷۵۶ فرعی مفروز و مجزی شده از ۲۱۹فرعی از ۴۷-اصلي واقع در سیرچ به آدرس سیرچ -کوچه سرو ۱ تقاضا و انتقال ملک از محل مالکیت مالک رسمي آقای علي حسني سیرچي.

آقای مصطفی صفوی مقدم به شناسنامه شماره ۱۱۶۵۶ کدملي۲۹۹۳۷۹۷۵۱۴ صادره از کرمان فرزند نجات در ششدانگ خانه و باغچه به مساحت ششدانگ ۲۶۵ مترمربع دارای پلاک ۱۷۵۳ فرعی مفروز و مجزی شده از ۱۸فرعی از ۴۷-اصلي واقع در سیرچ به آدرس سیرچ -منطقه ۴ روبروی کمپ کوچه شهدای ۵ تقاضا و

انتقال ملک از محل مالکیت مالک رسمي آقای غلامحسین حسن زاده سیرچي
تاریخ انتشار نوبت اول : ۱۴۰۴/۰۴/۲۴ تاریخ انتشار نوبت دوم : ۱۴۰۴/۰۵/۰۸
شناسه آگهی: ۱۹۶۲۸۷۴ آ-۱۴۰۴۰۶۲۸۹
عبدالرضا الهام فر - رئیس ثبت اسناد و املاک شهداد

آگهی موضوع ماده ۳ قانون و ماده ۱۳ آئین نامه قانون تعیین تکلیف وضعیت ثبتی و اراضی و ساختمانهای فاقد سند رسمی

برابر رای شماره ۱۴۰۴۶۰۳۰۶۳۶۵۰۰۰۶۵۸ هیات اول موضوع قانون تعیین تکلیف وضعیت ثبتی اراضی و ساختمانهای فاقد سند رسمی مستقر در واحد ثبتی حوزه ثبت ملک رشتخوار تصرفات مالکانه بلامعارض متقاضی آقای سعید عفتی زرغری فرزند حسن بشماره شناسنامه ۰۷۶۰۰۹۰۹۸۱ صادره از سلامی در یک قطعه زمین زراعی به مساحت ۱۲۰۰۰،۰۰۰۰ متر مربع پلاک ۱۵۶ اصلی واقع در اراضی عبس آباد خریداری از مالک رسمی آقای ابراهیم حیدری فرزند حیدر محرز گردیده است. لذا به منظور اطلاع عموم مراتب در دو نوبت به فاصله ۱۵ روز آگهی می شود در صورتی که اشخاص نسبت به صدور سند مالکیت متقاضی اعتراضی داشته باشند میتوانند از تاریخ انتشار اولین آگهی به مدت دو ماه اعتراض خود را به این اداره تسلیم و پس از اخذ رسید، ظرف مدت یک ماه از تاریخ تسلیم ،اعتراض دادخواست خود را به مراجع قضایی تقدیم نمایند. بدیهی است در صورت انقضای مدت مذکور و عدم وصول اعتراض طبق مقررات سند مالکیت صادر خواهد شد. آ-۱۴۰۴۰۶۲۹۵۰
تاریخ انتشار نوبت اول : ۱۴۰۴،۰۴،۲۴ تاریخ انتشار نوبت دوم ۱۴۰۴،۰۵،۰۸
جواد خزائی - رئیس ثبت اسناد و املاک رشتخوار

آگهی قانون تعیین تکلیف وضعیت اراضی و ساختمانهای فاقد سند رسمی

نظر به دستور مواد ۱ و ۳ قانون تعیین تکلیف وضعیت اراضی و ساختمانهای فاقد سند رسمی مصوب ۱۳۹۰.۰۹.۲۰ وبرابر رای شماره ۱۴۰۴۶۰۳۰۶۰۰۸۰۰۳۹۳۲ و ۳۹۳۰ و ۳۹۳۱ مورخ ۱۴۰۴.۰۴.۰۱ هیات تعیین تکلیف موضوع ماده یک قانون مذکور مستقر در واحد ثبتی طرقبه شاندیز تصرفات مالکانه و بلا معارض متقاضی:
۱-خانم مریم امام دادی به شناسنامه شماره ۸۶۶ کد ملی ۰۹۳۷۹۰۶۴۶۸ صادره مشهد فرزند محمد علی سه دانگ مشاع
۲-خانم مهدیس زیوری به شناسنامه شماره ۰۹۲۸۹۲۵۰۷۲ کدملی ۰۹۲۸۹۲۵۰۷۲ صادره مشهد فرزند امین یک و نیم دانگ مشاع
۳-خانم مرسانا زیوری به شناسنامه شماره ۰۹۷۲۴۶۲۰۹۰ کدملی ۰۹۷۲۴۶۲۰۹۰ صادره مشهد فرزند امین یک و نیم دانگ مشاع
مورد تقاضا و انتقال از محل مالکیت متقاضیان داشته و تصرفات متقاضیان نسبت به مالکیت همگی ششدانگ یک باب منزل مسکونی به مساحت ۱۴۳۲،۷۹ متر مربع و قسمتی از پلاک شماره ۵۸ فرعی از ۵ اصلی واقع در خراسان رضوی بخش ۶ حوزه ثبت ملک طرقبه شاندیز محرز گردیده است. لذا به موجب ماده ۳ قانون تعیین تکلیف وضعیت ثبتی اراضی و ساختمانهای فاقد سند رسمی و ماده ۱۳ آیین نامه مربوطه این آگهی در دو نوبت به فاصله ۱۵ روز از طریق این روزنامه محلی و کثیر الانتشار در شهرها منتشر و در روستاها رای هیات الصاق تا در صورتیکه اشخاص ذینفع به آرای اعلام شده اعتراض داشته باشند باید از تاریخ انتشار اولین آگهی و در روستاها از تاریخ الصاق محل تا دو ماه اعتراض خود را به اداره ثبت محل وقوع ملک تسلیم و رسید اخذ نمایند. معترض بایستی ظرف یک ماه از تاریخ تسلیم اعتراض مبادرت به تقدیم دادخواست به دادگاه عمومی محل نماید گواهی تقدیم دادخواست را به اداره ثبت محل تحویل دهد که در این صورت اقدامات ثبت موکول ارائه حکم قطعی دادگاه است و در صورتی که اعتراض در مهلت قانونی واصل نگردد یا معترض گواهی تقدیم دادخواست به دادگاه عمومی محل را ارائه نکند اداره ثبت مبادرت به صدور سند مالکیت می نماید و صدور سند مالکیت مانع از مراجعه متضرر به دادگاه نیست . م الف ۱۴۰۴،۵۴۳ آ-۱۴۰۴۰۶۳۰۱
تاریخ انتشار نوبت اول : ۱۴۰۴،۰۴،۲۴ تاریخ انتشار نوبت دوم ۱۴۰۴،۰۵،۰۸
حسن ابوترابی - مدیر واحد ثبتی حوزه ثبت ملک طرقبه شاندیز

آگهی قانون تعیین تکلیف وضعیت اراضی و ساختمانهای فاقد سند رسمی

نظر به دستور مواد ۱ و ۳ قانون تعیین تکلیف وضعیت اراضی و ساختمانهای فاقد سند رسمی مصوب ۱۳۹۰.۰۹.۲۰ و برابر رای شماره ۱۴۰۴۶۰۳۰۶۰۰۸۰۰۱۲۴۴ مورخ ۱۴۰۴.۰۲.۰۹ هیات تعیین تکلیف موضوع ماده یک قانون مذکور مستقر در واحد ثبتی طرقبه شاندیز تصرفات مالکانه و بلا معارض متقاضی آقای سید حسین مطلبی به شناسنامه شماره ۱۹۷۳ کد ملی ۰۹۳۹۷۳۴۷۴۵ صادره مشهد فرزند سید عباس مورد تقاضا و انتقال از محل مالکیت سیدرضا سنجر موسوی به متقاضی داشته و تصرفات متقاضی نسبت به مالکیت ششدانگ به صورت یک باب منزل به مساحت ۱۶۷،۲۵ متر مربع قسمتی از پلاک شماره ۱۷ فرعی از ۱ اصلی واقع در خراسان رضوی بخش ۶ حوزه ثبت ملک طرقبه شاندیز محرز گردیده است. لذا به موجب ماده ۳ قانون تعیین تکلیف وضعیت ثبتی اراضی و ساختمانهای فاقد سند رسمی و ماده ۱۳ آیین نامه مربوطه این آگهی در دو نوبت به فاصله ۱۵ روز از طریق این روزنامه محلی و کثیر الانتشار در شهرها منتشر و در روستاها رای هیات الصاق تا در صورتیکه اشخاص ذینفع به آرای اعلام شده اعتراض داشته باشند باید از تاریخ انتشار اولین آگهی و در روستاها از تاریخ الصاق محل تا دو ماه اعتراض خود را به اداره ثبت محل وقوع ملک تسلیم و رسید اخذ نمایند. معترض بایستی ظرف یک ماه از تاریخ تسلیم اعتراض مبادرت به تقدیم دادخواست به دادگاه عمومی محل نماید گواهی تقدیم دادخواست را به اداره ثبت محل تحویل دهد که در این صورت اقدامات ثبت موکول ارائه حکم قطعی دادگاه است و در صورتی که اعتراض در مهلت قانونی واصل نگردد یا معترض گواهی تقدیم دادخواست به دادگاه عمومی محل را ارائه نکند اداره ثبت مبادرت به صدور سند مالکیت می نماید و صدور سند مالکیت مانع از مراجعه متضرر به دادگاه نیست . م الف ۱۴۰۴،۵۴۰ آ-۱۴۰۴۰۶۲۹۸
تاریخ انتشار نوبت اول : ۱۴۰۴،۰۴،۲۴ تاریخ انتشار نوبت دوم ۱۴۰۴،۰۵،۰۸
حسن ابوترابی - مدیر واحد ثبتی حوزه ثبت ملک طرقبه شاندیز

آگهی قانون تعیین تکلیف وضعیت اراضی و ساختمانهای فاقد سند رسمی

نظر به دستور مواد ۱ و ۳ قانون تعیین تکلیف وضعیت اراضی و ساختمانهای فاقد سند رسمی مصوب ۱۳۹۰،۰۹،۲۰ و برابر رای شماره ۱۴۰۴۶۰۳۰۶۰۰۸۰۰۳۵۱۶ مورخ ۱۴۰۴،۰۳،۲۷ هیات تعیین تکلیف موضوع ماده یک قانون مذکور مستقر در واحد ثبتی طرقبه شاندیز تصرفات مالکانه و بلا معارض متقاضی خانم طاهره سیاه پور به شناسنامه شماره ۴۲۶۹۹ کدملی ۰۹۳۱۳۰۳۳۶۲ صادره مشهد فرزند ابراهیم مورد تقاضا و انتقال از محل مالکیت مع الواسطه از محمد مسلمی و عبدالله مسلمی و محمدپور طاحونچی و ابوالقاسم جودی و عذرا اسلامی و غزاله سرحدی به متقاضی داشته و تصرفات متقاضی نسبت به مالکیت ششدانگ یک باب منزل به مساحت ۲۱۱،۴۹ متر مربع پلاک شماره ۸۸۸ فرعی از ۹۳ اصلی واقع در خراسان رضوی بخش ۶ حوزه ثبت ملک طرقبه شاندیز محرز گردیده است. لذا به موجب ماده ۳ قانون تعیین تکلیف وضعیت ثبتی اراضی و ساختمانهای فاقد سند رسمی و ماده ۱۳ آیین نامه مربوطه این آگهی در دو نوبت به فاصله ۱۵ روز از طریق این روزنامه محلی و کثیر الانتشار در شهرها منتشر و در روستاها رای هیات الصاق تا در صورتیکه اشخاص ذینفع به آرای اعلام شده اعتراض داشته باشند باید از تاریخ انتشار اولین آگهی و در روستاها از تاریخ الصاق محل تا دو ماه اعتراض خود را به اداره ثبت محل وقوع ملک تسلیم و رسید اخذ نمایند. معترض بایستی ظرف یک ماه از تاریخ تسلیم اعتراض مبادرت به تقدیم دادخواست به دادگاه عمومی محل نماید گواهی تقدیم دادخواست را به اداره ثبت محل تحویل دهد که در این صورت اقدامات ثبت موکول ارائه حکم قطعی دادگاه است و در صورتی که اعتراض در مهلت قانونی واصل نگردد یا معترض گواهی تقدیم دادخواست به دادگاه عمومی محل را ارائه نکند اداره ثبت مبادرت به صدور سند مالکیت می نماید و صدور سند مالکیت مانع از مراجعه متضرر به دادگاه نیست . م الف ۱۴۰۴،۵۴۴ آ-۱۴۰۴۰۶۳۰۲
تاریخ انتشار نوبت اول : ۱۴۰۴،۰۴،۲۴ تاریخ انتشار نوبت دوم ۱۴۰۴،۰۵،۰۸
حسن ابوترابی - مدیر واحد ثبتی حوزه ثبت ملک طرقبه شاندیز

آگهی قانون تعیین تکلیف وضعیت اراضی و ساختمانهای فاقد سند رسمی

نظر به دستور مواد ۱ و ۳ قانون تعیین تکلیف وضعیت اراضی و ساختمانهای فاقد سند رسمی مصوب ۱۳۹۰.۰۹.۲۰ و برابر رای شماره ۱۴۰۴۶۰۳۰۶۰۰۸۰۰۳۹۷۸ مورخ ۱۴۰۴،۰۴،۰۲ هیات تعیین تکلیف موضوع ماده یک قانون مذکور مستقر در واحد ثبتی طرقبه شاندیز تصرفات مالکانه و بلا معارض متقاضی خانم مرضیه معینی به شناسنامه شماره ۲۳۶ کد ملی ۱۰۶۱۳۶۰۸۰۶ صادره نیشابور فرزند عبدالخالق مورد تقاضا و انتقال از محل مالکیت مشاعی متقاضی داشته و تصرفات متقاضی نسبت به مالکیت ششدانگ یک قطعه زمین مزروعی که در اثر بنا به صورت زمین محصور مشتمل بر بنا می باشد و به مساحت ۵۰۳،۱۰ متر مربع قسمتی از پلاک شماره ۱۰۰ فرعی از ۱۸۱ اصلی واقع در خراسان رضوی بخش ۱۰ حوزه ثبت ملک طرقبه شاندیز محرز گردیده است . لذا به موجب ماده ۳ قانون تعیین تکلیف وضعیت ثبتی اراضی و ساختمانهای فاقد سند رسمی و ماده ۱۳ آیین نامه مربوطه این آگهی در دو نوبت به فاصله ۱۵ روز از طریق این روزنامه محلی و کثیر الانتشار در شهرها منتشر و در روستاها رای هیات الصاق تا در صورتیکه اشخاص ذینفع به آرای اعلام شده اعتراض داشته باشند باید از تاریخ انتشار اولین آگهی و در روستاها از تاریخ الصاق محل تا دو ماه اعتراض خود را به اداره ثبت محل وقوع ملک تسلیم و رسید اخذ نمایند. معترض بایستی ظرف یک ماه از تاریخ تسلیم اعتراض مبادرت به تقدیم دادخواست به دادگاه عمومی محل نماید گواهی تقدیم دادخواست را به اداره ثبت محل تحویل دهد که در این صورت اقدامات ثبت موکول ارائه حکم قطعی دادگاه است و در صورتی که اعتراض در مهلت قانونی واصل نگردد یا معترض گواهی تقدیم دادخواست به دادگاه عمومی محل را ارائه نکند اداره ثبت مبادرت به صدور سند مالکیت می نماید و صدور سند مالکیت مانع از مراجعه متضرر به دادگاه نیست . م الف ۱۴۰۴،۵۴۵ آ-۱۴۰۴۰۶۳۰۶
تاریخ انتشار نوبت اول : ۱۴۰۴،۰۴،۲۴ تاریخ انتشار نوبت دوم ۱۴۰۴،۰۵،۰۸
حسن ابوترابی - مدیر واحد ثبتی حوزه ثبت ملک طرقبه شاندیز

آگهی موضوع ماده ۳ قانون و ماده ۱۳ آئین نامه قانون تعیین تکلیف وضعیت ثبتی و اراضی و ساختمانهای فاقد سند رسمی

برابر رأی شماره ۱۴۰۴،۳۴۲۹ هیات اول / دوم موضوع قانون تعیین تکلیف وضعیت ثبتی اراضی و ساختمانهای فاقد سند رسمی مستقر در واحد ثبتی حوزه ثبت ملک بردسکن تصرفات مالکانه بلا معارض متقاضی آقای محمد رجائی فرزند احمد بشماره شناسنامه ۱۸ صادره از در ششدانگ یک باب ساختمان به مساحت ۱۶۳،۹۲ متر مربع مفروز و مجزا شده از پلاک ۴۲۸ فرعی از ۴ اصلی واقع در بخش ۴ شهرستان بردسکن خریداری از محمد علی خورشیدی محرز گردیده است. لذا به منظور اطلاع عموم مراتب در دو نوبت به فاصله ۱۵ روز آگهی میشود در صورتی که اشخاص نسبت به صدور سند مالکیت متقاضی اعتراضی داشته باشند میتوانند از تاریخ انتشار اولین آگهی به مدت دو ماه اعتراض خود را به این اداره تسلیم و پس از اخذ رسیده ظرف مدت یک ماه از تاریخ تسلیم ،اعتراض دادخواست خود را به مراجع قضایی تقدیم نمایند. بدیهی است در صورت انقضای مدت مذکور و عدم وصول اعتراض طبق مقررات سند مالکیت صادر خواهد شد. آ-۱۴۰۴۰۶۲۹۷
تاریخ انتشار نوبت اول : ۱۴۰۴،۰۴،۲۴ تاریخ انتشار نوبت دوم ۱۴۰۴،۰۵،۰۸
غلامرضا گنج بخش -رییس ثبت اسناد و املاک بردسکن

هیات موضوع قانون تعیین تکلیف وضعیت ثبتی اراضی و ساختمانهای فاقد سند رسمی

آگهی موضوع ماده ۳ قانون و ماده ۱۳ آئین نامه قانون تعیین تکلیف وضعیت ثبتی و اراضی و ساختمانهای فاقد سند رسمی برابر رای شماره ۱۴۰۴۶۰۳۰۶۰۱۰۰۰۳۰۹۸ - ۱۴۰۳/۳/۱۴ هیات موضوع قانون تعیین تکلیف وضعیت ثبتی اراضی و ساختمانهای فاقد سند رسمی مستقر در واحد ثبتی حوزه ثبت ملک قوچان تصرفات مالکانه بلامعارض متقاضی آقای رضا گلی ینگی قلعه فرزند محمد بشماره ملی ۶۳۵۸۶۴۱۳۰ صادره از فاروج در یک قطعه باغ به مساحت ۱۳،۵۳۶ متر مربع قسمتی از پلاک ۳۲۶- اصلی واقع در بخش ۲ قوچان اراضی گنج آباد خریداری از مالک رسمی اقای محمد گلی ینگه قلعه محرز گردیده است. لذا به منظور اطلاع عموم مراتب در دو نوبت به فاصله ۱۵ روز آگهی میشود در صورتی که اشخاص نسبت به صدور سند مالکیت متقاضی اعتراضی داشته باشند میتوانند از تاریخ انتشار اولین آگهی به مدت دو ماه اعتراض خود را به این اداره تسلیم و پس از اخذ رسید ظرف مدت یک ماه از تاریخ تسلیم اعتراض دادخواست خود را به مراجع قضایی تقدیم نمایند. بدیهی است در صورت انقضای مدت مذکور و عدم وصول اعتراض طبق مقررات سند مالکیت صادر خواهد شد. آ-۱۴۰۴۰۶۲۹۳
تاریخ انتشار نوبت اول : ۱۴۰۴/۴/۲۴ تاریخ انتشار نوبت دوم : ۱۴۰۴/۵/۸
عبداله گلشن آبادی به آباد رئیس اداره ی ثبت اسناد و املاک قوچان

هیات موضوع قانون تعیین تکلیف وضعیت ثبتی اراضی و ساختمانهای فاقد سند رسمی

آگهی موضوع ماده ۳ قانون و ماده ۱۳ آئین نامه قانون تعیین تکلیف وضعیت ثبتی و ا