بدترین نوع قحطی، اکنون در غزه جریان دارد

مرجع بین‌المللی اصلی در زمینه تشخیص بحران‌های غذایی در هشداری تازه روز گذشته اعلام کرد «بدترین سناریو ممکنِ قحطی، هم‌اکنون در نوار غزه در حال تحقق است» و پیش‌بینی کرد «در صورت عدم اقدام فوری، مرگ‌ومیر گسترده» در این منطقه رخ خواهد داد. فشارهای بین‌المللی اسرائیل را وادار کرد در اقداماتی نمایشی، آخر هفته گذشته برای چند ساعت حملاتش را متوقف یا اقدام به امدادرسانی هوایی کند. اما سازمان ملل و فلسطینیان حاضر در محل می‌گویند تغییر چندانی رخ نداده و مردم قحطی‌زده و ناامید همچنان با هجوم به کامیون‌های امدادی، بار آن‌ها را پیش از رسیدن به مقصد تخلیه می‌کنند. سازمان «طبقه‌بندی مرحله‌ای امنیت غذایی» یا «آی‌پی‌سی» اعلام کرده غزه از دو سال پیش در آستانه قحطی قرار داشته، اما تحولات اخیر، ازجمله محاصره‌های فزاینده و شدیدتر اسرائیل وضعیت را به‌طور چشمگیری وخیم‌تر کرده است.

اعلام رسمی قحطی در نقطه‌ای از جهان امری نادر بوده و برای این کار نیاز به داده‌هایی است که به دلیل نبود دسترسی کافی به غزه و محدودیت در جابه‌جایی درون منطقه، عمدتاً گردآوری آن‌ها ممکن نبوده است. آی‌پی‌سی تاکنون فقط چند بار اعلام رسمی قحطی کرده؛ یک بار سال ۲۰۱۱ در سومالی، سال‌های ۲۰۱۷ و ۲۰۲۰ در سودان جنوبی و سال گذشته در بخش‌هایی از دارفور غربی سودان.

سالانه بیش از ۳۰ هزار آمریکایی با گلوله کشته می‌شوند

جامعه خشن در غرب وحشی

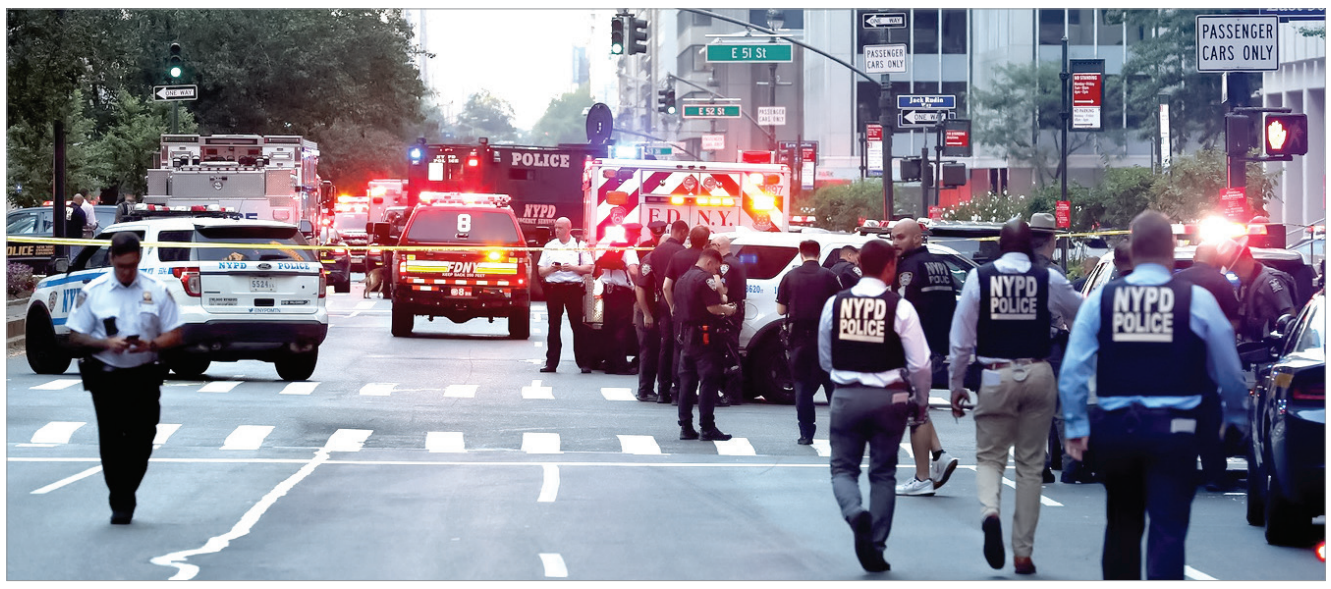

مهدی زارع | روز گذشته به وقت محلی در ایالات متحده، شین تامورای بیست‌وهفت‌ساله که نگهبان یک کازینو در لاس‌وگاس است با یک اسلحه ام۴ وارد ساختمانی اداری در منهتن شد و به روی افرادی که در این ساختمان بودند آتش گشود. بنابر گزارش آسوشیتدپرس، بی‌بی‌سی و یورونیوز، این ساختمان میزبان شرکت‌های بزرگی چون بلک‌استون، KPMG و دفتر لیگ ملی فوتبال است. در این حمله، چهار نفر از جمله یک افسر پلیس کشته و چند نفر دیگر زخمی شدند. ضارب، مجهز به جلیقه ضدگلوله و تفنگ ام۴، پس از حمله با شلیک به سینه خودش، خودکشی کرد. اریک آدامز، شهردار نیویورک این حادثه را «خشونت بی‌معنا» خواند. تحقیقات درباره انگیزه ضارب ادامه دارد. اما این همه ماجرا نیست. بنا بر داده‌های آرشیو خشونت‌های مسلحانه (GVA)، تا سال ۲۰۲۴ بیش از ۴۸۸ مورد تیراندازی جمعی (حوادث با دست‌کم چهار قربانی کشته یا زخمی) ثبت شده که نشان از ادامه روند افزایشی این حوادث دارد. مهم‌ترین نکته درباره تیراندازی‌ها در آمریکا اجتماعی شدن آن‌هاست. برعکس دیگر کشورها که عموماً تیراندازی‌ها ریشه در عملیات‌های تروریستی یا جنایات سازمان‌یافته مثل مافیا و گنگسترها دارد در ایالات متحده تیراندازی‌ها کاملاً اجتماعی است.

■ آمار خشونت‌های مسلحانه

به گزارش آرشیو خشونت‌های مسلحانه، در سال ۲۰۲۳ بیش از ۴۲ هزار نفر بر اثر خشونت‌های مرتبط با سلاح گرم و سرد جان باختند که بیش از نیمی از این مرگ‌ها به خودکشی با سلاح گرم مربوط بود. تا اکتبر ۲۰۲۴، GVA تعداد ۳۱۹ تیراندازی کور (حوادث تصادفی و بدون هدف مشخص) را ثبت کرد، یعنی بیش از یک حادثه در روز. این سازمان همچنین گزارش داده بیش از هزار و ۲۰۰ کودک و نوجوان زیر ۱۷ سال در سال ۲۰۲۴ در این حوادث کشته یا زخمی شدند.

بنا بر داده‌های مرکز کنترل و پیشگیری از بیماری‌ها (CDC) و Everytown for Gun Safety در سال ۲۰۲۴، رود آیلند به دلیل قوانین سختگیرانه مانند الزام بررسی پیشینه و آموزش برای خرید سلاح، با نرخ مرگ‌ومیر ناشی از سلاح گرم ۳/۱ به ازای هر ۱۰۰ هزار نفر، امن‌ترین ایالت آمریکا بوده، در حالی که ماساچوست (۳/۴)، هاوایی (۴/۵)، نیوجرسی (۵/۲) و نیویورک (۵/۴) در رتبه‌های بعدی قرار دارند؛ در مقابل، می‌سی‌سی‌پی به دلیل قوانین سهل‌انگارانه و نرخ بالای مالکیت سلاح با نرخ ۲۹/۷ ناامن‌ترین ایالت است و پس از آن لوئیزیانا (۲۸/۲)، نیومکزیکو (۲۷/۳)، آلاباما (۲۶) و مونتانا (۲۵) قرار دارند که نرخ‌های بالای قتل و خودکشی با سلاح گرم در آن‌ها شایع است.

■ ایالت‌های فقیر ناامن‌تر هستند

بنا بر داده‌های مرکز کنترل و پیشگیری از بیماری‌ها و اداره تحلیل اقتصادی ایالات متحده در سال ۲۰۲۳، ایالت‌های ثروتمندتر مانند کالیفرنیا (۸۷ هزار و ۵۰۰ دلار سرانه) و نیویورک (۸۱ هزار و ۱۰۰ دلار سرانه) معمولاً نرخ مرگ‌ومیر ناشی از سلاح گرم پایین‌تری داشته‌اند (به ترتیب ۸/۵ و ۵/۴ به ازای ۱۰۰ هزار نفر) که به قوانین سختگیرانه‌تر نسبت داده می‌شود. در مقابل، ایالت‌های با درآمد پایین‌تر مانند می‌سی‌سی‌پی (۴۲ هزار و ۴۰۰ دلار سرانه) و لوئیزیانا (۵۴ هزار و ۳۰۰ دلار سرانه) نرخ‌های بالاتری از خشونت مسلحانه داشته‌اند. به گزارش The BMJ در سال ۲۰۱۹، تحلیل آماری ضریب همبستگی پیرسون منفی ۰/۴۵ (p<۰/۰۵) را بین درآمد سرانه و مرگ‌ومیر ناشی از سلاح گرم نشان می‌دهد که بیانگر ارتباط منفی متوسط است. با این حال، استثناهایی مانند آلاسکا (درآمد سرانه ۷۴ هزار ۵۰۰ دلار، نرخ مرگ‌ومیر ۲۴/۵) نشان می‌دهد که عوامل فرهنگی و قانونی، مانند مالکیت گسترده سلاح نقش مهمی دارند.

■ صنعت اسلحه‌سازی و مالکیت سلاح

آزادی سلاح که ریشه در متمم دوم قانون اساسی دارد، تقاضا برای سلاح‌های گرم را افزایش داده و سود کلانی برای صنعت اسلحه‌سازی به همراه داشته است. قوانین سهل‌انگارانه در ایالت‌هایی مانند تگزاس و مونتانا که حمل مخفی بدون مجوز را مجاز می‌دانند، فروش سلاح را تقویت کرده‌اند. به گزارش NSSF (National Shooting Sports Foundation)، در سال ۲۰۲۴ حدود ۳/۹ میلیون نفر برای نخستین بار سلاح خریدند. انجمن ملی سلاح با لابی‌گری گسترده، بازار را برای تولیدکنندگان تقویت کرده است. بنا بر گزارش NSSF، تأثیر اقتصادی صنعت اسلحه‌سازی در سال ۲۰۲۴ بیش از ۶۳ میلیارد دلار بوده که ۲۸ میلیارد دلار آن از فروش مستقیم سلاح و مهمات (۱۷ میلیارد دلار تولید، ۱۱ میلیارد دلار خرده‌فروشی) بدست آمده است. شرکت‌هایی مانند Sturm, Ruger & Co و Smith & Wesson سالانه میلیون‌ها سلاح تولید می‌کنند. این صنعت همچنین ۱۰/۹۷ میلیارد دلار مالیات مستقیم و ۸۸۶ میلیون دلار مالیات غیرمستقیم تولید کرده است. به گزارش مرکز تحقیقات پیو در سال ۲۰۲۴، حدود ۳۲ درصد از بزرگسالان آمریکایی (تقریباً ۱۰۷ میلیون نفر) مالک سلاح هستند و ۴۴ درصد (حدود ۱۴۷ میلیون نفر) در خانوارهایی با حداقل یک سلاح زندگی می‌کنند. بنا بر Small Arms Survey و برآوردهای به‌روز تا سال ۲۰۲۵، حدود ۵۰۰ میلیون سلاح گرم در دست غیرنظامیان وجود دارد، یعنی ۱۲۰/۵ سلاح به ازای هر ۱۰۰ نفر (حدود ۱/۵ سلاح به ازای هر بزرگسال) که آمریکا را در رتبه اول جهان قرار می‌دهد. ایالت‌هایی مانند وایومینگ (۲۲۹ سلاح به ازای هر هزار نفر) بالاترین نرخ و رود آیلند و نیویورک (سه سلاح به ازای هر هزار نفر) کمترین نرخ را دارند.

■ نگرش مردم آمریکا به تیراندازی‌ها و علل آن

نظرسنجی‌های اخیر شکاف عمیق در دیدگاه‌های مردم آمریکا درباره تیراندازی‌ها را نشان می‌دهند. به گزارش گالوپ در اکتبر ۲۰۲۴، ۵۷ درصد از آمریکایی‌ها خواستار قوانین سختگیرانه‌تر برای کنترل سلاح هستند، اما این رقم نسبت به سال قبل کاهش یافته است. در این نظرسنجی، ۳۲ درصد معتقدند قوانین فعلی باید ثابت بمانند و ۱۰ درصد خواستار کاهش محدودیت‌ها هستند. دموکرات‌ها (۹۱ درصد) به شدت از قوانین سختگیرانه‌تر حمایت می‌کنند، در حالی که تنها ۲۴ درصد جمهوری‌خواهان و ۴۵ درصد مستقل‌ها با این نظر موافق‌اند. بنا بر نظرسنجی مرکز تحقیقات پیو در سال ۲۰۲۴، ۶۱ درصد از آمریکایی‌ها تیراندازی‌های جمعی را «مشکل بزرگ» می‌دانند، اما در مورد علل اصلی اختلاف نظر دارند. حدود ۴۹ درصد دسترسی آسان به سلاح را دلیل اصلی می‌دانند، در حالی که ۲۳ درصد مشکلات سلامت روان، ۱۴ درصد فرهنگ خشونت در رسانه‌ها و ۸ درصد نژادپرستی یا تنش‌های اجتماعی را مقصر می‌شمارند. به گزارش YouGov در سال ۲۰۲۳، ۵۳ درصد از آمریکایی‌ها معتقدند قوانین ضعیف کنترل سلاح مهم‌ترین عامل تیراندازی‌هاست، اما ۲۸ درصد مشکلات اجتماعی مانند فقر و نابرابری را برجسته‌تر می‌دانند. بنا بر نظرسنجی گالوپ در ژوئن ۲۰۲۲ پس از تیراندازی بوفالو، ۷۵ درصد از آمریکایی‌های آفریقایی‌تبار نگران حملات نژادپرستانه بودند که نشان‌دهنده تأثیر تنش‌های نژادی بر درک عمومی از خشونت مسلحانه است. به‌طور کلی، دموکرات‌ها دسترسی به سلاح و قوانین سهل‌انگارانه را مقصر اصلی می‌دانند، در حالی که جمهوری‌خواهان اغلب به مسائل روانی و اجتماعی اشاره می‌کنند.

■ عوامل ریشه‌ای خشونت‌های مسلحانه

باوجود این، خشونت‌های مسلحانه در آمریکا از عوامل متعددی نشأت می‌گیرد. قوانین سهل‌انگارانه در ایالت‌هایی مانند می‌سی‌سی‌پی دسترسی به سلاح‌های پرقدرت مانند AR۱۵ را آسان کرده و به سود صنعت اسلحه‌سازی افزوده است. بنا بر نظرسنجی گالوپ در سال ۲۰۲۴، ۹۱ درصد دموکرات‌ها از قوانین سختگیرانه حمایت کردند، در مقابل تنها ۲۴ درصد جمهوری‌خواهان.

فقر، نابرابری، مشکلات روانی و کمبود خدمات سلامت روان، به‌ویژه در ایالت‌های فقیرتر، خشونت را تشدید می‌کند. فرهنگ خشونت در رسانه‌ها نیز استفاده از سلاح را عادی‌سازی کرده است.

تیراندازی منهتن که جان چهار نفر را گرفت، بخشی از بحران گسترده خشونت‌های مسلحانه در آمریکاست. داده‌های GVA و CDC نشان می‌دهد ایالت‌های با قوانین ضعیف‌تر و درآمد پایین‌تر، مانند می‌سی‌سی‌پی، نرخ‌های بالای خشونت دارند، در حالی که ایالت‌های ثروتمندتر با قوانین سختگیرانه، مانند رود آیلند، امن‌تر هستند. آزادی سلاح، تقاضا و سود صنعت اسلحه‌سازی (۶۳ میلیارد دلار در سال) را تقویت کرده و با حدود ۵۰۰ میلیون سلاح در دست غیرنظامیان، آمریکا بالاترین نرخ مالکیت سلاح (۱/۵ به ازای هر بزرگسال) را دارد. نظرسنجی‌ها نشان می‌دهد مردم آمریکا دسترسی آسان به سلاح، مشکلات سلامت روان و تنش‌های اجتماعی را از عوامل اصلی تیراندازی‌ها می‌دانند، اما شکاف سیاسی میان دموکرات‌ها و جمهوری‌خواهان مانع توافق بر سر علل و راه‌حل‌هاست.

یادداشت

نظام سرمایه‌داری و مأموریت صهیونیسم

ابوالفضل شرفی | دشمنی صهیونیسم با ایران، بخشی از دشمنی او با غرب آسیاست که در اهمیت این منطقه برای نظام سرمایه‌داری ریشه دارد. برخلاف ادعای صهیونیست‌ها، گفتمان انقلابی جمهوری اسلامی نه تنها منشأ این دشمنی نیست بلکه فقط واکنشی در برابر آن است. اگر واقعیت سرمایه‌داری غرب را در متن تاریخ واکاوی کنیم، به‌جز انحصارگرایی، به صفت بارزی برای آن نخواهیم رسید و این صفت در تعریف رایج از سرمایه‌داری، به عنوان نظامی اقتصادی مبتنی بر مالکیت خصوصی و کسب حداکثر سود با راهبردهای عقلانیت و کارآفرینی نمی‌گنجد.

انحصارگرایی بین‌المللی، کشورها را به دو بخش مرکز و پیرامون تقسیم می‌کند. پیرامون، نیروی کار و مواد خام را به مرکز و مرکز، محصول قابل مصرف را به پیرامون عرضه می‌کند. انحصار هم در تقاضا و هم در عرضه صورت می‌گیرد. با انحصار در تقاضا، دست مردم پیرامون برای قیمت‌گذاری بر نیروی کار و مواد خام و با انحصار در عرضه، دست آن‌ها برای قیمت‌گذاری بر محصولات مورد نیازشان که توسط مرکز به فروش می‌رسد، بسته می‌شود. انحصارگرایی این فرصت را به مرکز می‌دهد تا نیروی کار و مواد خام را به کمترین قیمت از پیرامون خریداری کرده و محصولات خود را به بالاترین قیمت به آن بفروشد. حاصل چنین روندی، فقر روزافزون بخش بزرگی از مردم جهان است. کشورهای مرکز تاکنون انحصارگرایی را با سه روش استعمار کهن، نو و فرانو در کشورهای پیرامون پیش برده‌اند. در استعمار کهن که با جنگ جهانی دوم پایان یافت، کشورهای مرکز با اشغال نظامی کشورهای پیرامون، آشکارا امتیاز صادرات و وارداتشان را در انحصار گرفته و آن‌ها را از تبادل آزاد با کشورهای دیگر بازمی‌داشتند. در استعمار نو، سیاست‌های انحصارگرا از طریق دولت‌های دست‌نشانده، نهادهای بین‌المللی و شرکت‌های چندملیتی در پیرامون پیش می‌رود. استعمار فرانو، پیشرفته‌ترین روش انحصارگرایی است که در جریان آن، با پیشگیری از ارتقای سطح دانش کشورهای پیرامون و دستکاری فرهنگ آن‌ها، امکان هرگونه مقاومت در نطفه نابود می‌شود.

انحصارگرایی غرب به‌زودی بیشتر از هر نقطه دیگری از جهان، بر غرب آسیا متمرکز شد؛ چون مهم‌ترین ظرفیت‌ها و در عین حال بزرگ‌ترین تهدیدهای خود را در این منطقه یافت. ظرفیت‌ها عبارت‌اند از: ۱- ذخایر بزرگ نفت و گاز ۲- آبراه‌های بین‌المللی. این تهدیدها کشورهای غربی را واداشت انحصارگرایی در غرب آسیا را به‌طور عریان‌تری، زورمندانه کنند و این کار با تبدیل صهیونیسم از یک آرمان مذهبی به واقعیت سیاسی، صورت گرفت. بنابر اسناد تاریخی، آرمان صهیونیسم که عبارت است از تشکیل دولت یهودی در فلسطین، نخستین‌بار در قرن ۱۷ میلادی توسط پیوریتان‌های مسیحی مطرح شده بود. آنان معتقد بودند مقدمه ظهور مسیح، با بنای معبد سلیمان و تشکیل دولت یهودی فراهم می‌شود. در نیمه قرن ۱۹ با جدی شدن تهدید مسلمانان برای انحصارگرایی غرب، لرد ارل شافتسبُری هفتم، سیاستمدار انگلیسی گفت: «اسکان یهودیان در فلسطین نه تنها برای انگلستان که برای غرب متمدن سودمند خواهد بود». در ۱۸۴۰ روزنامه تایمز لندن آشکار کرد پنج قدرت بزرگ جهانی حامی استقرار یهودیان در فلسطین هستند. تئودور هرتسل، بنیان‌گذار صهیونیسم، اعلام کرد: «یهودیان حلّال مشکل غرب در خاورمیانه هستند». در یک جمله مأموریت صهیونیسم، هموار کردن مسیر غارتگری غربیان در غرب آسیا با پیشگیری قهرآمیز از وحدت و رشد علمی مسلمانان است.

آگهی مناقصه عمومی
شماره فراخوان سامانه ستاد: ۲۰۰۴۰۹۵۰۰۲۰۰۰۰۰۵

شماره مجوز مناقصه: ۱۰/۱۴۰۴/۱۰۶۴۴
موضوع :
مناقصه عمومی عملیات فنی و مهندسی و به زراعی و نگهداری فضای سبز پیمان ج ناحیه ۳ منطقه ده مشهد ۶۱۳,۳۸۹,۰۲۶,۳۸۸ ریال
جهت کسب اطلاعات بیشتر، دریافت اسناد و شرکت در مناقصه، به سامانه تدارکات الکترونیکی دولت (ستاد) به آدرس www.setadiran.ir مراجعه نمایید. این آگهی در روزنامه رسمی به آدرس www.rrk.ir نیز درج می گردد.
(امور قرارداد ها و پیمان های منطقه ده شهرداری مشهد)
شهرداری مشهد
۱۴۰۴۰۷۱۵۳

آگهی مناقصه ۱۵/م/۱۴۰۴
دانشگاه علوم پزشکی و خدمات بهداشتی درمانی مازندران

دانشگاه علوم پزشکی و خدمات بهداشتی درمانی مازندران

دانشگاه علوم پزشکی و خدمات بهداشتی درمانی مازندران در نظر دارد
از طریق سامانه تدارکات الکترونیکی دولت نسبت به انجام مناقصه خرید، حمل، تحویل و گارانتی تجهیزات ذخیره سازی مورد نیاز جهت امن سازی و حفظ دیتا های سازمانی از طریق بخش غیر دولتی اقدام نماید. از متقاضیان واجد شرایط جهت دریافت اسناد و تحویل پیشنهاد طبق برنامه زمان بندی ذیل دعوت بعمل می آید.
*مهلت دریافت اسناد :: از تاریخ ۱۴۰۴/۰۵/۰۸ لغایت ۱۴۰۴/۰۵/۱۱ .
*مهلت تحویل پیشنهاد:: ۱۴۰۴/۰۵/۲۱ .
*زمان گشایش پیشنهادها:: ۱۴۰۴/۰۵/۲۲ .
* مبلغ تضمین شرکت در فرآیند ارجاع کار:: به شرح مندرج در اسناد.
* محل دریافت اسناد و تحویل پیشنهادات:: سامانه تدارکات الکترونیکی دولت(ستاد) به آدرس WWW.SETADIRAN.IR. در ضمن به پیشنهاد های واصله خارج از درگاه سامانه تدارکات الکترونیکی دولت ترتیب اثرداده نخواهد شد.
نشانی:: ساری- میدان امام (ره)- سه راه جویبار- ابتدای بزرگراه بسیج - دانشگاه علوم پزشکی و خدمات بهداشتی درمانی مازندران- کد پستی : ۴۸۱۵۷۳۳۹۷۱
* اداره مناقصات و قراردادهای دانشگاه با شماره تلفن ۳۳۰۴۴۱۰۹-۰۱۱ و مدیریت آمار، فناوری اطلاعات و ارتباطات دانشگاه با شماره تلفن ۳۳۰۴۴۷۰۹-۰۱۱ آماده پاسخگویی به سؤالات می باشد.
۱۴۰۴۰۷۱۵۸/ف

آگهی دعوت مجمع عمومی عادی بطور فوق العاده شرکت احیاءِ صنایع خراسان ((سهامی عام))
بشماره ثبت ۱۱۳۲۱ و شناسه ملی ۱۰۳۸۰۲۷۰۲۷۷ ثبت شرکتهای مشهد

از کلیه سهامداران ، وکیل یا قائم مقام قانونی صاحب سهم و همچنین نماینده یا نمایندگان اشخاص حقوقی دعوت می گردد تا در جلسه مجمع عمومی عادی بطور فوق العاده شرکت احیاء صنایع خراسان برای سال مالی منتهی به ۱۴۰۳/۱۲/۳۰ که در روز شنبه مورخ ۱۴۰۴/۵/۱۸ ساعت ۹ صبح در محل دفتر شرکت واقع در مشهد - خیابان سلمان فارسی - بین سلمان فارسی ۴ و چهارراه کلاهدوز پلاک۹۹ تشکیل می گردد. حضور بهم رسانند .
دستور جلسه :
۱- گزارش هیئت مدیره و بازرس قانونی
۲- تصویب صورتهای مالی منتهی به سال مالی ۱۴۰۳/۱۲/۳۰
۳- انتخاب اعضاء اصلی و علی البدل هیئت مدیره
۴- تصمیم گیری در مورد میزان تقسیم سود
۵- انتخاب روزنامه کثیرالانتشار جهت درج آگهی های شرکت
۶- انتخاب حسابرس و بازرسان اصلی و علی البدل
۷- سایر مواردی که در صلاحیت مجمع عمومی عادی است
تذکر مهم :
۱- سهامداران محترمی که قصد شرکت در مجمع را دارند از تاریخ ۱۴۰۴/۵/۱۴ لغایت پایان وقت اداری مورخ ۱۴۰۴/۵/۱۵ می توانند از طریق تماس تلفنی با امور سهام شرکت به شماره ۰۵۱۳۸۴۱۸۱۸۸ و۰۵۱۳۸۴۱۸۱۹۹ ثبت نام نمایند . بدیهی است در روز مجمع تا قبل از شروع رسمی جلسه نیزبا در دست داشتن اصل کارت سهام و کارت ملی ،امکان ثبت نام خواهد بود
بدیهی است حضور سهامداران محترم در مجمع منوط به ارائه کارت ورود به جلسه خواهد.
۲- آن دسته ازسهامداران محترمی که امکان حضور در مجمع را ندارند ، می توانند مجمع مذکور را بصورت آنلاین از طریق پیوند https://www.aparat.com/ehya.co/live مشاهده نمایند.
هیئت مدیره شرکت احیاء صنایع خراسان
۱۴۰۴۰۷۱۴۳