قدس

روزنامه صبح ایران

WWW.QUDSONLINE.IR

پنجشنبه ۱۶ مرداد ۱۴۰۴

۱۳ صفر ۱۴۴۷ ۷ آگوست ۲۰۲۵ سال سی و هشتم شماره ۱۰۷۱۲

۸ صفحه ۴ صفحه رواق ۴ صفحه ویژه میهن و خراسان

قیمت تک شماره ۶۰۰۰ تومان

پای درس آیت‌الله‌العظمی جعفر سبحانی در مدرسه دارالعلم (۱)

گفت‌وگو برای روشن‌شدن حق، شیوه انبیاست

خبرهایی که از آلبانی می‌رسد نقش منافقین را در تجاوز صهیونیست‌ها به کشور روشن‌تر می‌کند

مزدوری تا آخر خط!

۲

گفت‌وگو با کارگردان سریال «آرزوهای چپکی» که از شبکه نمایش خانگی پخش می‌شود و می‌کوشد از زاویه‌ای تازه به آموزش دانش نگاه کند

زنگ ریاضی با عموپورنگ

۶

روایت جوان‌ترین خبرنگار قدس از گفت‌وگو با قدیمی‌ترین روزنامه‌نگار این رسانه در آستانه روز خبرنگار

زندگی در تحریریه میان خبرها و تیترها

۸

افتتاح مجتمع پتروشیمی کاوه در سال ۱۳۹۹

آرمان‌خواهی شیعی چگونه در آیین پیاده‌روی اربعین تجلی می‌یابد؟

اربعین؛ پیش‌نمایش تمدن مهدوی

یادداشت

هدیه خبرنگار ۲

حسین انتظامی

یادداشت

ما روزنامه‌نگارها دایناسور نیستیم ۸

مجید تربت‌زاده

یادداشت

موسی کنار ماست ۲

سعید آجورلو

همه نشانه‌ها از طرد مدنی رژیم صهیونی در جامعه جهانی می‌گویند

مشروعیت از دست‌رفته؛ از خیابان‌های سیدنی تا گهواره‌های لندن

۳

فاجعه ۱۴۰۰، کمبود نهاده و سلاخی دام‌های مولد تکرار می‌شود؟

در آستانه مولدکشی!

۴

دیوان عدالت برای ورود پزشکان عمومی به جراحی‌های زیبایی چراغ سبز نشان داد

اختلاف پزشکان بر سر جراحی‌های پر سود

۵

توسعه خراسان‌رضوی در گرو اجماع حاکمیت در استان

آگهی مناقصه

مناقصه گزار: صنایع کاوه — موضوع مناقصه : به شرح جدول زیر و مطابق با اسناد مناقصه.

شماره مناقصه	موضوع	تعداد	شماره مناقصه	موضوع	تعداد
۱۴۰۴۰۷۶	خرید آلومینیوم آلیاژی	۱۲۰/۰۰۰ کیلوگرم	۱۴۰۴۰۸۱	ماشینکاری قطعه کد J-۱۳۲۰ (تراشکاری CNC و...)	۴۸۰۰۰عدد
۱۴۰۴۰۷۷	خرید خمیر نقره	۲۰۰کیلوگرم	۱۴۰۴۰۸۲	ماشینکاری قطعه با کد ۱۳۳۳ (تراشکاری CNC و...)	۱۱۳۰۰۰عدد
۱۴۰۴۰۷۸	خرید قطعه با کد U-۰۴ (تامین مواد اولیه فرز CNC و...)	۴۰۰۰عدد	۱۴۰۴۰۸۳	خرید قطعه با کد VS -۰۳ (تامین مواد اولیه فرز CNC و...)	۵۰۰۰عدد
۱۴۰۴۰۷۹	ماشینکاری قطعه با کد G-۱۲۰ (سوراخکاری ماشینکاری CNC و ...)	۳۰۰۰عدد	۱۴۰۴۰۸۴	ماشینکاری قطعه با کد – SH C۱(ماشینکاری CNC و...)	۱۲۵۰عدد
۱۴۰۴۰۸۰	خرید ساچمه فولادی قطر ۳/۲ میلیمتر	۱۵/۰۰۰/۰۰۰ عدد	۱۴۰۴۰۸۵	خرید قطعه با کد C-۴۳ (تامین مواد اولیه برشکاری وایرکات و..)	۱۱۰۰۰عدد

هزینه خرید اسناد مناقصه :
۱/۰۰۰/۰۰۰ ریال واریز به حساب شماره IR ۰۶۰۱۵۰۰۰۰۰۰۲۱۰۱۸۰۰۱۴۱۴۴۹ بانک سپه به نام صنایع کاوه.
(اسناد مناقصه در قبال رسید واریز وجه برای هر شماره مناقصه و معرفی نامه معتبر تحویل می گردد)
محل تحویل اسناد مناقصه : مشهد - کیلومتر ۲ جاده خلج - صنایع کاوه - معاونت بازرگانی
مهلت تحویل اسناد مناقصه : طی یک هفته از انتشار آگهی.
اوقات تحویل اسناد مناقصه : روزهای شنبه تا چهارشنبه از ساعت ۹ صبح الی ۱۲ و ۱۳ الی ۱۵
تضمین شرکت در مناقصه : معادل ۵٪ قیمت پیشنهادی بصورت ضمانت نامه بانکی ، چک تضمین شده بانکی ، واریز نقدی و یا چک و سفته برابر با شرایط اسناد مناقصه.
محل دریافت پیشنهادها : مشهد -کیلومتر ۲ جاده خلج - صنایع کاوه - صندوق مناقصات.
آخرین تاریخ دریافت پیشنهادات ۱۴۰۴/۰۵/۳۱
بازگشایی پاکت ها : ۱۴۰۴/۰۶/۰۱
مناقصه گزار در رد یا قبول تمام و یا هریک از پیشنهادها مختار و هزینه آگهی به عهده برنده / برندگان مناقصه می باشد. جهت کسب اطلاعات بیشتر با تلفن های ۳۳۸۵۲۰۰۲-۰۵۱ تماس حاصل فرمایید.

۱۴۰۴۰۷۶۰۹

فراخوان مناقصه عمومی
(نوبت دوم تهیه و اجرای دیوار نرده سرخس)
آستان قدس رضوی

پیرو آگهی چاپ شده در این روزنامه آستان قدس رضوی در نظر دارد نسبت به « تهیه و اجرای دیوار نرده در سرخس » از طریق مناقصه عمومی اقدام نمایـد. لذا از پیمانکاران معتبر در این حوزه دعوت به عمل می آید حداکثر تا پایان سـاعت اداری روز یکشنبه مورخ ۱۴۰۴/۵/۲۶ جهت دریافت دعوت نامه و اسـناد مناقصه، به نشانی: مشـهد، چهارراه شهدا، سازمان مرکزی آستان قدس رضوی، دبیرخانه معاونت فنی و عمرانی مراجعه و یا با شماره تلفن ۰۵۱۳۲۰۰۱۱۲۶ تماس حاصل نمایند.

۱۴۰۴۰۷۴۵۳

فراخوان مناقصه عمومی

موسسه موقوفه خدمات زائر رضوی در نظر دارد مدیریت پیمان تهیه و اجرای عملیات احداث مجتمع بین راهی امام رضا (ع) واقع در دیگ رستم کیلومتر ۲۶۰محور بیرجند به کرمان را از طریق مناقصه عمومی واگذار نماید .
متقاضیان محترم میتوانند جهت دریافت اسنادمناقصه به پایگاههای اینترنتی http://eghamat.razavi.ir و http://dev.razavi.ir مراجعه و جهت کسب اطلاعات بیشتر با شماره ۰۹۱۵۵۱۹۶۴۰۵ تماس حاصل نمایند .

مؤسسه موقوفه خدمات زائر رضوی

۱۴۰۴۰۷۶۰۸

آگهی مناقصه عمومی تامین نیروی انسانی

شرح در صفحه۸

۱۴۰۴۰۷۶۰۶

دعوت به مشارکت در انتخاب نماینده بیماران کلیوی استان همدان

انتخاب دور دوم نماینده بیماران کلیوی شهرستان همدان (ثبت: ۳۰۲۴)
بدین وسیله از بیماران پیوندی و دیالیزی شهرستان همدان دعوت بعمل می آید جهت انتخاب نماینده بیماران در روز جمعه مورخه ۱۴۰۴/۰۵/۱۷، ساعت ۹ الی ۱۲ در محل دفتر انجمن واقع در خیابان مهدیه حضور بهم رسانند.

۱۴۰۴۰۷۶۰۵ ف

ویدئو پرژکتور — پرده نمایش و تلویزیون — اتاق مانیتورینگ — تجهیزات صوتی پیشرفته — امکانات تصویربرداری — سالن پذیرایی مجزا

سالن‌های مجهز و مدرن همایش و کنفرانس خبری
مؤسسه فرهنگی قدس

سالن همایش	سالن کنفرانس خبری	اتاق ویژه جلسات
۲۲۰ نفر	۱۱۰ نفر	۲۵ نفر

شماره تماس رزرو و هماهنگی
(۰۵۱)۳۷۶۸۵۰۱۱
مشهد؛ نبش سجاد یک

آغاز به کار «قرارگاه پیشرفت طرح‌های ملی» در دولت

رئیس‌جمهور در حکمی علی‌اکبر احمدیان، دبیر سابق شورای‌عالی امنیت ملی را به عنوان رئیس قرارگاه پیشرفت طرح‌های ملی و راهبردی کشور منصوب کرد. مسعود پزشکیان در این حکم ضمن انتصاب احمدیان به عنوان نماینده ویژه رئیس جمهور و رئیس قرارگاه پیشرفت طرح‌های ملی و راهبردی کشور تصریح کرد: رفع موانع حضور و مشارکت مؤثر آحاد مردم و ایرانیان خارج از کشور و نیز سرمایه‌گذاران داخلی و خارجی و شکوفاسازی و به ثمر نشاندن ظرفیت‌های مردمی بالاخص جامعه نخبگانی کشور در دستیابی به اهداف کلان قرارگاه، از اهم انتظارات اینجانب است.

تلاش مصر برای بازگرداندن ایران به میز مذاکره!

وزارت خارجه مصر در بیانیه‌ای اعلام کرد: «بدر عبدالعاطی» وزیر خارجه این کشور تماس‌های تلفنی جداگانه‌ای با «سیدعباس عراقچی» وزیر خارجه ایران و «رافائل گروسی» مدیر کل آژانس بین‌المللی انرژی اتمی برقرار کرد. در این بیانیه آمده: این تماس‌ها در چارچوب تلاش‌های مصر با هدف تثبیت آرامش، ترویج راه‌حل‌های مسالمت‌آمیز، از سرگیری مذاکرات در مورد برنامه هسته‌ای ایران و پیشبرد روند سیاسی و صلح‌آمیز صورت می‌گیرد. وزارت خارجه مصر اعلام کرد در جریان تماس با وزیر امور خارجه ایران، عبدالعاطی بر اهمیت پایبندی به کانال‌های دیپلماتیک و هموار کردن راه برای از سرگیری همکاری با آژانس بین‌المللی انرژی اتمی تأکید کرد.

در نقد توییتی جنجالی که مقایسه نابجایی میان وضعیت جامعه اسلامی با وضعیت قوم بنی اسرائیل مطرح کرد

موسی کنار ماست

سعید آجورلو - کارشناس و فعال سیاسی | «خداوند برای بنی اسرائیل پیامبری فرستاد تا آن‌ها را از ظلم فرعون برهاند اما آن‌ها پس از پیروزی بر فرعون وقتی ۴۰ روز پیامبرشان به کوه طور رفت، گوساله‌پرست شدند؛ عده‌ای نیز امروز پس از اینکه دشمن در وسط مذاکره به ما حمله کرد و ملت ایران پیروز شد مجددم از مذاکره می‌زنند!». این اظهارات حاوی خطاهای تحلیلی و معرفتی فراوانی است که نمی‌توان آن‌ها را نادیده گرفت. این سخنان نه تنها نادرست بودن برداشت از «جایگاه رهبری» و «نقش مردم» به عنوان دو رکن مهم در صیانت از نظام مقدس اسلامی را نشان می‌دهد، بلکه در فهم واقعیت‌های جامعه انقلابی نیز به اشتباه‌های جدی دچار شده است.

در نخستین و مهم‌ترین وجه از این برداشت ناصواب، قیاس وضعیت رهبری جامعه اسلامی با وضعیت «غیبت حضرت موسی(ع)» نادرست و نابجاست. رهبری معظم انقلاب اسلامی در همه لحظات و در همه حالات و آنات، در متن جامعه حضوری فعال و مستقیم داشته و دارند. دفاع مقدس ۱۲روزه نمودی روشن از همین حضور و همراهی بود؛ هم در میدان نبرد و فرماندهی عملیات و هم در ارتباط مستمر با مردم؛ آن قدر که از این ارتباط نزدیک و تأثیرگذار می‌توان به عنوان منبع قدرت و انسجام ملت ایران در دوران سخت جنگ یاد کرد. پس اطلاق «غیبت حضرت موسی(ع)» سنخیتی با واقعیت جامعه اسلامی ندارد و تحریف آشکار تاریخ جنگ ۱۲روزه محسوب می‌شود.

از دیگر سو، در یک تحلیل نادرست دیگر، توصیف «گوساله‌پرستی» درباره جامعه ایرانی، نه تنها نادرست و بی‌پایه است بلکه قدرناشناسی در حق ملتی است که با ایثار و مقاومت خود در دهه‌های مختلف، پایه‌های انقلاب اسلامی را استحکام بخشیدند. این مردم سزاوار تشبیهاتی از این دست نیستند؛ به ویژه وقتی این تشبیهات از زبان کسانی بیان می‌شود که داعیه‌دار شناخت مردم و شناخت انقلاب اسلامی هستند. مردم ایران در تازه‌ترین نمود انقلابی، سینه خود را در برابر تجاوز خونین دشمن سپر کردند تا هم از ایران دفاع کنند و هم از جمهوری اسلامی. نقش بسیار بزرگ مردم را در دفاع از کشور ببینیم، بفهمیم و انکار نکنیم.

پیش از این هم، سخنانی مشابه توسط برخی افراد دیگر نیز مطرح شده بود؛ اظهارنظرهایی ناروا از این جنس که «مردم ما از یمن عقب‌ترند». این قضاوت‌های بی‌پایه همه در یک مسیر قرار دارند و در نادیده گرفتن نقش بی‌بدیل مردم در حفاظت از انقلاب اسلامی، اشتراک نظر دارند.

از سوی دیگر برخلاف ادعاهای رایج، آمار و نظرسنجی‌ها نشان می‌دهد پس از جنگ اخیر، آحاد جامعه اسلامی به مذاکره بدبین‌تر شده‌اند و این واقعیت روشن نشان می‌دهد تحلیل‌های مبتنی بر کلیشه‌های ذهنی، فاصله‌ای عمیق با واقعیت‌های جامعه دارد.

به نظر می‌رسد پشت این نگاه که تحلیل‌هایی از آن دست می‌آفرید، تفکر غلط «هسته سخت» وجود دارد؛ ایده‌ای که معتقد است در لحظه بحران تنها یک اقلیت معدود پای کار نظام مقدس اسلامی می‌ماند و صرفاً باید بر آن اقلیت متمرکز ماند اما تجربه جنگ ۱۲روزه، نادرستی این نگرش را هم ثابت کرد. این تجربه روشن نشان داد جامعه ایرانی یکپارچه پای نظام و کشور ایستاده و همین ایستادگی، خطی بر این نظریه شکست خورده کشیده است.

تفکراتی از این دست، علاوه بر اینکه در مبانی دینی دچار اشکال است، در شناخت جامعه هم ناکارآمد است؛ درست همان گونه که تحلیل‌های رفرمیستی و گذارطلبانه، مثل نامه ۷۰۰ نفره هم نادرست است.

جا دارد تحلیلگرانی با تفکرات شکست خورده؛ خطاهای معرفتی و تحلیلی خود را اصلاح کنند و واقعیت‌های جامعه و نقش مردم را در صیانت از کشور و در صیانت از انقلاب اسلامی بهتر و دقیق‌تر بشناسند؛ چرا که ادامه این گونه تحلیل‌ها آورده‌ای جز زیان ندارد.

فراخبر

هشدار قاطع مشاور رهبر معظم انقلاب در امور بین‌الملل به برخی حکومت‌های مدعی و بی‌اعتنا به مصالح خود و منطقه

زنگزور، قفقاز جنوبی را به کجا می‌برد؟

سیداحمد موسوی | هشدار قاطع مشاور رهبر معظم انقلاب در امور بین‌الملل درباره دالان زنگزور، یک بار دیگر نام این کریدور را به تحلیل‌های سیاسی و خبری کشاند.

دکتر علی‌اکبر ولایتی، مشاور امور بین‌الملل رهبر معظم انقلاب در پیامی در شبکه اجتماعی ایکس نوشت: «بار دیگر برخی حکومت‌های مدعی و بی‌اعتنا به مصالح خود و منطقه موضوع دالان زنگزور را مطرح کردند و برای پیشبرد اهداف نامشروع در قفقاز جنوبی به هر دری می‌زنند. یادآور می‌شوم هر حکومتی در منطقه یا خارج از آن بخواهد تجربه شکست خورده قبلی را تکرار کند با برخورد محکم ایران روبه‌رو خواهد شد».

زنگزور، دالانی ترابری است که در صورت اجرا به آذربایجان اجازه می‌دهد از طریق استان سیونیک ارمنستان، به جمهوری خودمختار نخجوان در آن سوی ارمنستان دسترسی آزادانه داشته باشد.

کریدور موسوم به «زنگزور» که در ظاهر به عنوان مسیری برای تجارت و همگرایی منطقه‌ای معرفی شده، از لحاظ حقوقی تعریف مشخصی ندارد.

این ابهام موجب نگرانی شدید در ارمنستان شده، جایی که بسیاری از مردم بیم دارند این مسیر منجر به تضعیف حاکمیت ملی و قطع تنها مسیر زمینی ارمنستان به ایران شود. در همین راستا، تهران نیز هشدار داده هر گونه اختلال در این پیوند با ایران خط قرمز محسوب می‌شود؛ موضوعی که بر شکنندگی وضعیت منطقه افزوده است.

آنچه این کریدور را به ویژه خطرناک می‌سازد، تنها ابهام حقوقی آن نیست، بلکه روند تحولی آن است: از مفهومی نظری در توافق آتش‌بس ۲۰۲۰، به مطالبه‌ای حداکثری از سوی باکو که با روایت‌های ژئوپلیتیکی تقویت شده است.

در حالی که کریدور «لاچین» (که متقابلاً ارمنستان را به قره‌باغ، منطقه ارمنی‌نشینی که در جغرافیای آذربایجان قرار دارد، وصل می‌کرد) از بین رفته و جمعیت ارمنی این منطقه به زور کوچ داده شده‌اند، جمهوری آذربایجان همچنان بر ایجاد این مسیر پافشاری می‌کند. دلیل عمده این پافشاری، ضعف دولت ارمنستان در رد صریح این ایده و پذیرش تدریجی روایت باکو از سوی ایروان است. در واقع، این کریدور چیزی فراتر از یک طرح زیرساختی است. جمهوری آذربایجان خواستار ایجاد مسیری است که فاقد هر گونه کنترل گمرکی، حقوقی یا امنیتی از سوی ارمنستان باشد؛ خواسته‌ای که هیچ دولت مستقلی نباید بپذیرد. در این میان با پایان آرامش تابستانی و آغاز دوباره تحرکات دیپلماتیک میان ارمنستان و جمهوری آذربایجان، چشم‌انداز عادی‌سازی روابط میان این دو کشور بار دیگر توجه جهانیان را به خود جلب خواهد کرد. این روند در ادامه سه دهه منازعه، جنگ سال ۲۰۲۰ و آوارگی گسترده ارامنه از قره‌باغ در سال ۲۰۲۳ رخ می‌دهد. اما با وجود دست دادن‌های رسمی و بیانیه‌های با دقت تنظیم شده - چه در گذشته و چه در آینده نزدیک - یک پرسش بنیادین همچنان باقی است؛ آیا توافقی که در حال مذاکره است، صلحی پایدار به همراه خواهد داشت، یا صرفاً آرامشی موقت بر بحرانی حل نشده تحمیل می‌کند؟

جزئیات این توافق بالقوه همچنان نامشخص است، اما گزارش‌ها حاکی از آن است که دو موضوع بسیار مناقشه‌برانگیز در آن گنجانده شده؛ نخست ایجاد کریدور ترانزیتی زنگزور از استان «سیونیک» ارمنستان برای اتصال جمهوری آذربایجان به «نخجوان» و دیگری حذف حق بازگشت برای جمعیت ارمنی آواره شده از قره‌باغ. سرنوشت این دو مسئله تعیین می‌کند که آیا صلحی واقعی و بادوام در راه است یا نه؛ صلحی که منافع همه منطقه به ویژه بازیگران بزرگ آن همچون ایران را تأمین کند.

گزارش

خبرهایی که از آلبانی می‌رسد نقش منافقین را در تجاوز صهیونیست‌ها به کشور روشن‌تر می‌کند

مزدوری تا آخر خط!

علی عمادی | اسنادی که در سی و ششمین جلسه رسیدگی به اتهام‌های ۱۰۴ نفر از اعضای سازمان مجاهدین خلق موسوم به منافقین ارائه شده نشان می‌دهد این گروهک همکاری‌های گسترده‌ای با رژیم صهیونیستی برای تجاوز به خاک میهن داشته و عملاً به عنوان بازوی این رژیم عمل کرده است. این جلسه، صبح سه‌شنبه در شعبه یازدهم دادگاه کیفری یک استان تهران برگزار شد.

بر اساس این اسناد منافقین در جریان تجاوز ۱۲ روزه اسرائیل به ایران تلاش کردند همانند دوران جنگ ایران و عراق با سناریو اظهار نگرانی نسبت به سلامتی، شماری از خانواده‌ها را مجبور به تماس با اعضای خانواده کرده تا از طریق تماس، به اطلاعات مکان‌های نظامی، تأسیسات زیربنایی و اماکن اقتصادی دسترسی پیدا کرده که این توطئه با هوشیاری خانواده‌ها و هشدارهایی که دستگاه‌های اطلاعاتی و امنیتی کشور به مردم داده بود، ناکام ماند.

سازمان منافقین که این روزها در آلبانی زیر چتر حمایتی غرب و رژیم صهیونیستی فعالیت می‌کند، همچنین تلاش کرده با بهره‌گیری از تاکتیک‌های جنگ شناختی و عملیات روانی، فضای داخلی کشور را ملتهب کند. بر اساس مستندات امنیتی، این پروژه که به صورت هماهنگ با برخی رسانه‌های معاند برون‌مرزی اجرا شده، روی تحریک افکار عمومی در بستر شبکه‌های اجتماعی و انتشار روایت‌های تحریف شده از تحولات میدانی، نظامی، شهری، امنیتی، اقتصادی و غیره تمرکز داشته است.

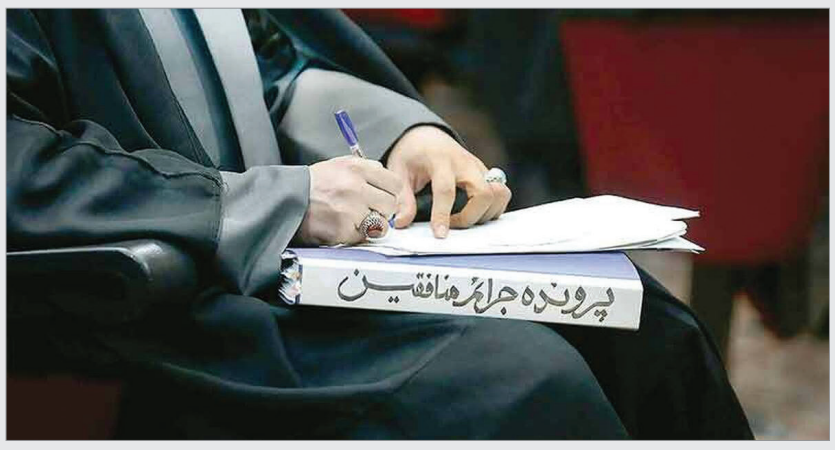

■ **کارنامه‌ای از خیانت و جنایت در حیاتی نکبت‌بار**

همچنین سال‌های دفاع مقدس، در روزهایی که رژیم صهیونیستی جنگ ۱۲روزه خود را علیه جمهوری اسلامی آغاز کرده بود، باز هم نام سازمان منافقین در صدر اخبار خیانت و مزدوری به چشم می‌خورد؛ اتفاقی که به گفته دبیرکل بنیاد هابیلیان، سابقه وطن‌فروشی منافقین را به نزدیک نیم قرن می‌رساند.

سید محمدجواد هاشمی‌نژاد در گفت‌وگو با قدس با یادآوری کارنامه سیاه این گروهک تروریستی در ایران، گفت: منافقین در طول حیات نکبت‌بارشان، در جنایت و خیانت کم نگذاشته‌اند. در ابتدای سال ۶۰، وقتی جنگ مسلحانه را علیه ملت ایران آغاز کردند، خیال می‌کردند در مدتی کوتاه بر شهرها مسلط می‌شوند، اما همان طور که در جنگ اخیر رژیم صهیونیستی علیه ایران دیدیم، حضور گسترده مردم اجازه تحقق این خیال خام را نداد.

او تصریح کرد: در دهه ۶۰، منافقین به دامان صدام پناه بردند و کمک‌های اطلاعاتی گسترده‌ای را علیه خاک وطن به دشمن ارائه کردند. آن‌ها پس از سقوط صدام، در خدمت اشغالگران آمریکایی درآمدند و اطلاعات باارزشی را در اختیارشان گذاشتند تا دشمن بر عراق و منطقه مسلط شود. پس از آن هم با جمع‌آوری اطلاعات و نقش‌آفرینی مستقیم، در ترور دانشمندان هسته‌ای ما با رژیم صهیونیستی همکاری کردند. مختصر اینکه هر زمان که متجاوزی علیه ایران پیدا شود، منافقین در خدمت او قرار می‌گیرند. هاشمی‌نژاد افزود: این‌ها امروز اقوام مختلف ایران را «ملیت‌های مجزا» می‌خوانند تا خوش‌خدمتی خود را به دشمنان کامل کنند.

■ **منافقین همچنان به دنبال نفوذ و سوءاستفاده**

دبیرکل بنیاد هابیلیان خاطرنشان کرد: این گروهک سابقه طولانی در نفوذ دارد؛ چه در دوران جنگ که اطلاعات جمع‌آوری می‌کردند و چه در دهه ۶۰ که با نفوذ به مراکز حساس، جمعی از شخصیت‌های بزرگ کشور را به شهادت رساندند. حتی به برخی بیوت شخصیت‌های تراز اول نظام نفوذ کردند که این نقشه شوم البته با مواضع حکیمانه حضرت امام خمینی(ره) ناکام ماند. با این سابقه، دور از ذهن نیست که امروز هم منافقین به دنبال نفوذ و سوءاستفاده باشند؛ البته دستگاه‌های امنیتی تحرکات این مطرودین از جامعه را به دقت رصد می‌کنند. هاشمی‌نژاد تأکید کرد: ۵۰ سال خیانت این گروهک نشان داده هر جا علیه ملت ایران توطئه‌ای باشد، منافقین برای خدمت به بیگانه حاضرند.

یادداشت

هدیه خبرنگار

حسین انتظامی، معاون وزیر فرهنگ و ارشاد اسلامی و فعال رسانه و فرهنگ | روزنامه قدس، خانه اول من است. روزنامه‌نگاری را از اینجا شروع کردم و همواره برایم خاص، خاطره‌انگیز و الهام‌بخش می‌نماید. پس بدیهی است وقتی می‌گویند «برای روز خبرنگار یادداشت بنویس» استقبال کنم.

پس از تبریکات و عرض خداقوت و بیان اهمیت نقش و رسالت خبرنگاران و سایر عبارت‌های کلیشه‌ای، چند گزاره عرض می‌کنم که البته ممکن است نزد همکاران رسانه‌ای و مدیران کشور، نامحبوب باشد از این رو پیشاپیش بابت این خلاف آمدها پوزش می‌طلبم:

۱- خبرنگار، خبرنگار تمام‌وقت، خبرنگار-ویزیتور، روزنامه‌نگار، مدیر مسئول مجله ادواری، حسابدار بخش مالی یک خبرگزاری، کارمند روابط عمومی یک بنگاه خصوصی، مشاور رسانه‌ای یک سازمان دولتی و... یکی نیستند. درست است که یک مفهوم مشترک، آن‌ها را به یکدیگر مربوط می‌کند اما یکی نیستند و این مفهوم یا صفت، خلط نباید بشود.

۲- دوره رسانه‌های رسمی رو به افول است. اگر نتوانند خود را با اقتضائات زمانه هم‌راستا و هم‌داستان کنند کارشان تمام است و فقط پرهیبی گنگ از آنان می‌ماند. این تغییرات با ظهور پدیده شهروند-خبرنگار آغاز شد و بعدها به مدد فناوری (به‌ویژه گوشی‌های هوشمند) و تحولات در عرصه ارتباطات از جمله گسترش اینترنت و همه‌گیری شبکه‌های اجتماعی تغییراتی در سبک زندگی ایجاد شد و به تبع آن نوع مصرف و البته تولید رسانه‌ای، اولویت‌ها و تأثیرگرفت‌ها تغییر کرد. کارویژه‌های سنتی رسانه (اطلاع‌رسانی، آگاهی‌بخشی، آموزش، نظارت و سرگرمی) اگرچه صورت‌بندی اصلی خود را از دست نداد ولی نوشد و نسبت‌ها تغییراتی کرد و توان تأثیرگذاری (بسیج و جریان‌سازی) با تصاعدی شگفت‌انگیز رخ نمود.

در حال حاضر رسانه‌های تک‌نفره موج‌آفرین‌اند. نه عِده و عُده‌ای دارند و نه امکانات آنچنانی. یک حساب کاربری‌اند که بعضاً منبع رسانه‌های رسمی هم می‌شوند. حتی بعضی چهره‌هایی که در رسانه‌های سنتی (مطبوعات، رادیو و تلویزیون) شهرت یافته‌اند از رسانه رسمی بیرون می‌آیند و رسانه شخصی تک‌نفره خود را بالا می‌آورند. آخرین نمونه‌اش «تاکر کارلسون» روزنامه‌نگار مشهور شبکه فاکس‌نیوز بود که از رسانه رسمی خود خداحافظی کرد و بعدها شخصاً حتی با رئیس جمهور کشورمان گفت‌وگو کرد.

اگر سیاست‌گذاران رسانه و مدیران سایر بخش‌ها -که به هر حال با افکار عمومی مواجه‌اند- متوجه این تغییر نباشند و تلاششان بر تعامل به شیوه سنتی و با رسانه‌های رسمی شکل می‌گیرد، می‌بینند این تعامل اثربخشی و خروجی سابق را ندارد.

۳- تکریم خبرنگار، لوح دادن و کادوهای مادی نیست که معمولاً بند اول همین یادداشت هم رعایت نمی‌شود! تکریم واقعی چیز دیگری است: آموزش، پشتوانه‌های بیمه‌ای، حمایت حرفه‌ای، برخورد حقوقی و هنجاری با کسانی که او را سر کار می‌گذارند و دادن اطلاعات. اگر صدها دستگاه مشمول قانون انتشار و دسترسی آزاد به اطلاعات، اجرای این قانون را تعهد کنند بزرگ‌ترین کادو به خبرنگار، روزنامه‌نگار، فعال رسانه‌ای و البته خود رسانه است.

یادداشت

روایت ایستادگی خبرنگاران در جنگ ۱۲روزه

روایتگران ایران مقتدر

سیدحسین حسینی | در عصر حاضر، جنگ‌ها صرفاً به میدان‌های نظامی محدود نمی‌شوند و عرصه‌های غیرمستقیم مانند جبهه رسانه‌ای و جنگ شناختی نقش محوری در تعیین سرنوشت ملت‌ها ایفا می‌کنند. جنگ ۱۲روزه رژیم صهیونیستی علیه جمهوری اسلامی ایران نمونه بارزی بود که نشان داد سنگرهای دوربین و قلم چقدر اهمیت دارند. خبرنگاران متعهد و انقلابی کشورمان، بی‌اعتنا به تهدید و گلوله، با دل‌هایی سرشار از ایمان و قلم‌هایی آمیخته با غیرت، خطر را به جان خریدند و با نثار خون پاک خود، روایتی روشن، دقیق و بی‌پیرایه از مقاومت سترگ و پیروزی‌های درخشان ایران اسلامی را به گوش جهانیان رساندند.

شهدای رسانه‌ای این جنگ نابرابر که قهرمانان گمنام و بی‌ادعای مقاومت‌اند، نام‌هایی هستند که همواره در تاریخ مقاومت و ایثار ملت ایران باقی خواهند ماند؛ شهید رمضانعلی چوبداری، شهید امیرحسین طاووسی، شهید علی طهماسبی، شهید نیما رجب‌پور، شهید محمدمعین نظری، شهید محمدجواد الوندی، شهید احسان ذاکری، شهید ابوالفضل فتحی، شهید فرشته باقری، شهید معصومه عظیمی، شهید فاطمه صالحی و شهید صالح بایرامی. این شهیدان ثابت کردند رسانه، ضلع سوم پیروزی است و بدون حضور مؤثر آن، هیچ جنگی در حوزه امنیت ملی قابل پیروزی نیست.

امروزه دشمنان ایران اسلامی با ابزارهای جنگ شناختی و روانی به دنبال ضربه زدن به اراده ملت‌ها و ایجاد رعب و وحشت هستند. آن‌ها تلاش می‌کنند با تحریف حقایق، افکار عمومی را به نفع اهداف استکباری خود هدایت کنند، اما روحیه شهادت‌طلبی و استقامت خبرنگاران ایرانی، این محاسبات را بر هم زده است. خبرنگاران با درک عمیق رسالت خود، در برابر بمباران روایت‌های جعلی رسانه‌های معاند و اتاق‌های فکر آمریکایی- صهیونیستی ایستادگی کردند و عملیات‌های بزرگ سپاه پاسداران انقلاب اسلامی مانند «وعده صادق» و «بشارت فتح» را با دقت و صداقت به جهانیان گزارش دادند.

امروز که اطلاعات و داده‌ها به مثابه جنگ‌افزارهای پیشرفته در دسترس قرار دارند، خبرنگاران هنرمند و متعهد ما با انعکاس موفقیت‌ها و خنثی‌سازی دروغ‌های دشمن، نقش بی‌بدیلی در حفظ امنیت، اقتدار و پیشرفت انقلاب اسلامی ایفا می‌کنند؛ نقشی که بدون آن تحقق آرمان (ایران قوی) و حرکت به سوی تمدن نوین اسلامی ممکن نخواهد بود.

حجت‌تمامی حزب‌الله در محکومیت خلع سلاح

حزب‌الله روزگذشته با انتشار بیانیه‌ای درباره اقدامات اخیر دولت در راستای خلع سلاح مقاومت اعلام کرد: دولت نخست‌وزیر نواف سلام با اتخاذ تصمیم خلع سلاح مقاومت به نفع دشمن اسرائیلی، گناه بزرگی مرتکب شد. نخست‌وزیر سلام اعلام کرد شورای وزیران تصمیم گرفته پنجشنبه آینده بحث در مورد سند آمریکایی را ادامه دهد و ارتش لبنان را موظف به تدوین یک طرح اجرایی برای مهار سلاح‌ها پیش از پایان امسال کند. این تصمیم کاملاً در خدمت منافع اسرائیل است و لبنان را بدون هیچ‌گونه بازدارندگی در معرض دشمن اسرائیلی قرار می‌دهد. خروج وزرای حزب‌الله و جنبش امل از جلسه، بیانگر رد این تصمیم از سوی مقاومت است، زیرا مقاومت نماینده بخش‌های قابل توجهی از جامعه لبنان از همه مناطق، فرقه‌ها و احزاب است. همچنین بیانگر رد گسترده مردمی تصمیم مبنی بر قرار دادن لبنان در سرپرستی آمریکا و اشغال اسرائیل است. این تصمیم، حاکمیت لبنان را تضعیف می‌کند و به اسرائیل دست باز می‌دهد تا امنیت، جغرافیا، سیاست و موجودیت آینده آن را دستکاری کند. بنابراین ما با این تصمیم طوری رفتار خواهیم کرد که گویی وجود ندارد. به مردم شریف خود می‌گوییم این فقط یک ابر تابستانی است و ان‌شاءالله خواهد گذشت. ما به صبر و پیروزی عادت کرده‌ایم.

همه نشانه‌ها از طرد مدنی رژیم صهیونی در جامعه جهانی می‌گویند

مشروعیت ازدست‌رفته؛ از خیابان‌های سیدنی تا گهواره‌های لندن

فاطمی‌نژاد | درشرایطی که تهدیدات فوری نظامی و امنیتی علیه رژیم صهیونیستی در مرزهای جنوبی و شمالی آن کاهش یافته، جبهه‌ای تازه و شاید عمیق‌تر در افکار عمومی جهان علیه این رژیم در حال شکل‌گیری است؛ جبهه‌ای که نه با موشک و پهپاد بلکه با خیزش‌های مدنی، اعتراضات فرهنگی، نشانه‌های زبانی و طرد اجتماعی گسترش یافته و مشروعیت اسرائیل را در سطحی بنیادین زیرسؤال برده است. از تحصن‌های دانشگاهی در قلب اروپا گرفته تا راهپیمایی‌های سراسری در نیم‌کره جنوبی و از حرکت کشتی‌های آزادی به‌سوی غزه تا حتی انتخاب نام نوزادان، نشانه‌های گویای انزجار عمومی جهانی نسبت به رفتارهای رژیم صهیونیستی نمایان شده است. شاید بی‌دلیل نباشد که در پرتو همین تحولات، رهبر اپوزیسیون اسرائیل به صراحت اعلام کرده: «اسرائیل بی‌آبرو و بی‌حیثیت شده»؛ اعترافی که پژواکی داخلی از همان چیزی است که در عرصه جهانی به‌وضوح در حال وقوع است.

نخستین شنبه آگوست، شهر سیدنی استرالیا شاهد یکی از بزرگ‌ترین راهپیمایی‌های ضدصهیونیستی در سال‌های اخیر بود. این راهپیمایی از مناطق مرکزی شهر آغاز شد و تا میدان تالار شهر پاراماتا ادامه یافت. حضور گسترده شهروندان، به‌ویژه نسل جوان و خانواده‌هایی با کودکان خردسال، نشان از تغییر عمیق در الگوی جمعیتی و نسلیِ همبستگی با مسئله فلسطین داشت. معترضان با عبور از کنار پل معروف سیدنی، بی‌پروایی خود را در به‌کارگیری شعارهایی آشکارا علیه اسرائیل- از جمله «رژیم آپارتاید» و «ناقض سیستماتیک حقوق بشر» - به نمایش گذاشتند؛ امری که گویای تحول ملموس در لحن و ابعاد اجتماعی اعتراضات است.

■ کی‌یر: ۰ - یحیی: ۵۸۳

در سطحی دیگر اما هم‌راستا با این فضا، روند نام‌گذاری نوزادان در غرب نیز به نشانه‌ای از دگرگونی افکار عمومی بدل شده است. بنا بر داده‌های جدید اداره ثبت‌احوال بریتانیا، نام «یحیی» با جهشی کم‌سابقه (۵۸۳ کودک) بالاترین نرخ رشد را در میان نام‌های تازه‌ثبت‌شده داشته است.

در نقطه مقابل، در سال گذشته میلادی حتی یک نوزاد هم با نام «کی‌یر» (Kier)، نخست‌وزیر بریتانیا نام‌گذاری نشده است؛ چهره‌ای که از آغاز جنگ غزه، موضعی آشکارا همسو با تل‌آویو گرفته و اکنون نه‌فقط در نظرسنجی‌ها، بلکه در انتخاب‌های خانوادگی نیز با نوعی طرد فرهنگی مواجه شده است. در برخی مناطق، خانواده‌های مسلمان و حتی فعالان غیرمسلمان، نام «یحیی» را به یاد یحیی السنوار، رهبر شاخه نظامی و سیاسی حماس بر فرزندان خود نهاده‌اند.

در یکی از خبرسازترین موارد، نوزادی در بیمارستان دانشگاهی لایپزیگ آلمان با نام کامل «یحیی سنوار» نام‌گذاری شد؛ رویدادی که بازتابی گسترده در رسانه‌های غربی یافت. این تصمیم نه صرفاً انتخابی فردی، که در فضای رسانه‌ای غرب، نوعی کنش سیاسی و فرهنگی تلقی شد. تحلیلگران، این نام‌گذاری را نمادی از نفوذ آرمان فلسطین به حوزه خصوصی و خانوادگی دانستند؛ حرکتی معنادار در دل فضای امنیتی و فشارهای ساختاری اروپا از سوی خانواده‌ای که به‌روشنی قصد گرامیداشت نماد مقاومت فلسطینی را داشته‌اند.

■ نهاد علم در متن ماجرا

دانشگاه‌ها نیز به صحنه‌ای تازه برای این مقاومت فرهنگی بدل شده‌اند. ویدئویی از مراسم دانش‌آموختگی دانشگاه اسکس در بریتانیا در فضای مجازی فراگیر شد؛ جایی که یکی از دانش‌آموختگان، هنگام دریافت مدرک، با فریاد «آزادی برای فلسطین» و به اهتزاز درآوردن چفیه فلسطینی، سالن را به وجد آورد. واکنش حضار، از جمله کف‌زدن و همراهی لحظه‌ای، نشانه‌ای از همدلی عمومی با این کنش اعتراضی بود. این در حالی است که در همان دانشگاه، دست‌کم چهار دانشجو در ماه‌های اخیر به‌دلیل موضع‌گیری درباره جنگ غزه، با تهدید انضباطی، تعلیق یا احضار مواجه شده‌اند. نهادهای دانشجویی از فشارهای مشابه در دانشگاه‌های آمریکا، کانادا و استرالیا نیز خبر داده‌اند؛ با این حال، فضای عمومی دانشگاه‌ها به‌گونه‌ای است که کنش‌های اعتراضی نه‌تنها متوقف نشده، بلکه با شکل‌های خلاقانه‌تری ادامه یافته‌اند.

دامنه این نشانه‌ها حتی به دیپلمات‌هایی که سابقاً در اراضی اشغالی فعالیت داشته‌اند هم می‌رسد. به‌عنوان مثال سوند کوهن فون بورگسدورف، سفیر سابق اتحادیه اروپا در سرزمین‌های فلسطینی، به یورونیوز گفته کاربرد دوگانه قوانین بین‌المللی در قبال اقدامات اسرائیل در غزه و کرانه باختری، اعتبار اروپا نزد کشورهای جنوب را خدشه‌دار کرده است؛ همان کشورهایی که اتحادیه اروپا مشتاق به تقویت روابط تجاری با آن‌هاست.

بورگسدورف افزوده است: «متأسفانه جایگاهمان را در جهان از دست داده‌ایم. اگر اکنون با کشورهای جنوب جهان صحبت کنید، همان کشورهایی که خواهان روابط تجاری، منابع اقتصادی، مواد خام و انرژی با آن‌ها هستیم، درک می‌کنید که شکل‌گیری چنین شراکت‌هایی بسیار دشوار شده است».

او یکی از هماهنگ‌کنندگان نامه‌ای بود که در تاریخ ۱۰ جولای از سوی ۲۷ سفیر پیشین اتحادیه اروپا خطاب به سران دولت‌ها و نهادهای اروپایی ارسال شد. این نامه که سپس ۵۸ امضا گرفت، خواستار اقداماتی علیه اسرائیل به‌دلیل وضعیت جاری در غزه و کرانه باختری شد.

فون بورگسدورف گفته است: «از سرعت عمل اروپا در واکنش به تهاجم غیرقانونی روسیه به اوکراین در فوریه ۲۰۲۲ شگفت‌زده شدم. اما آنچه در قبال فلسطین انجام دادیم، واقعاً شرم‌آور بود. ما عملاً چشمانمان را بستیم». مجموع این نشانه‌ها - از راهپیمایی‌های میلیونی و گهواره‌های نوزادان تا اعتراضات در مراسم‌های دانشگاهی - در کنار بایکوت هنرمندان و ورزشکاران از همکاری با نهادهای حامی اسرائیل، گواهی است بر تحولی آرام اما عمیق در لایه‌های زیرین جوامع غربی. تحولی که گرچه از سیاست‌های رسمی دولت‌ها فاصله دارد، اما ریشه‌دار و در حال گسترش است. شاید اسرائیل بتواند در میدان نبرد برای مدتی از تهدیدهای مستقیم بکاهد، اما در جبهه افکار عمومی، با چالشی مواجه است که دیگر نمی‌توان آن را نادیده گرفت.

گزارش کوتاه

نماینده ویژه ترامپ در خاورمیانه به همراه پیام او به مسکو رفت

آزمون حیاتی برای کرملین

فاطمه کامیاب | ترامپ در ۱۴ جولای هشدار داده بود اگر مسکو و واشنگتن در مدت ۵۰ روز به توافقی برای حل بحران اوکراین نرسند، آمریکا تعرفه‌های نزدیک به ۱۰۰ درصدی بر روسیه و شرکای تجاری آن تحمیل خواهد کرد. البته زمانی که ترامپ تقریباً از روسیه برای مذاکرات صلح ناامید شد هفته گذشته گفت ضرب‌الاجل ۵۰ روزه را به ۱۰ روز کاهش داد. درحالی که این ضرب‌الاجل روز جمعه به پایان می‌رسد استیو ویتکاف، نماینده ترامپ روز چهارشنبه در سفر به مسکو با پوتین دیدار کرد. احتمالاً این یک فرصت دیرهنگام برای توافق برای آتش‌بس یا بررسی پیشنهاد جایگزین مبنی بر کاهش تنش‌ها بوده است. یک منبع آگاه در این باره اظهار کرده توقف حملات هوایی با پهپادها و موشک‌ها به عنوان حرکتی برای کاهش تنش، ممکن است یکی از پیشنهادهای بالقوه باشد، مشروط بر اینکه اوکراین آن را بپذیرد. همزمان زلنسکی، رئیس‌جمهور اوکراین هم اعلام کرد با روسیه گفت‌وگو کرده و پیشنهاد داده‌ایم سکوت در آسمان برقرار شود؛ بدون حمله موشکی و پهپادی به‌ویژه بدون حمله به زیرساخت‌های غیرنظامی و بخش انرژی. به گفته رویترز، پوتین بر این باور است که روسیه در حال پیشروی است و تحریم‌های جدید تأثیر چندانی نخواهند داشت، به همین دلیل اهمیتی به تهدیدهای ترامپ برای وضع تحریم‌های بیشتر علیه مسکو نمی‌دهد. مقامات اوکراینی هم با ابراز تردید، خاطرنشان می‌کنند اقدامات روسیه نشان‌دهنده یک جنگ طولانی مدت است. مذاکرات روز گذشته ویتکاف در چهارمین سفر او به مسکو به عنوان آزمونی حیاتی برای تمایل روسیه به مذاکره تلقی خواهد شد و ترامپ که پس از ماه‌ها تلاش نتوانسته به وعده انتخاباتی خود برای «پایان یک‌روزه» جنگ اوکراین عمل کند، اکنون با تغییر رویکرد در تلاش است با اعمال تحریم و فشار بر روسیه، درگیری اوکراین را که در آستانه چهارمین سال است مختومه کند.

رصد

۳ دهه پس از مطرح شدن لیبرال دموکراسی به‌عنوان آخرین نجات‌بخش، هنوز بحران‌های جهانی ادامه دارد

پایان تاریخ یا بازگشت به واقعیت ژئوپلیتیک؟

سید احمد موسوی | سه دهه پس از آنکه فرانسیس فوکویاما از پایان تاریخ و پیروزی نهایی دموکراسی لیبرال سخن گفت، امروز جهان با بحران‌های فزاینده، بازگشت قدرت‌های بزرگ، فروپاشی نهادهای فراملی و افول نظم لیبرال مواجه شده است. اکنون، نظم جهانی نه در مسیر همگرایی، بلکه در حال بازتعریف خود در قالب رقابت‌های ژئوپلیتیکی، چندقطبی و ناسازگار است.

■ فروپاشی یک فرضیه؛ نگاهی دوباره به «پایان تاریخ»

کتاب «پایان تاریخ و انسان واپسین» نوشته «فرانسیس فوکویاما» در سال ۱۹۹۲ و در فضای خوش‌بینی ناشی از فروپاشی شوروی منتشر شد. فوکویاما استدلال می‌کرد لیبرال دموکراسی به‌عنوان آخرین شکل حکومت بشری، به نقطه پایانی سیر ایدئولوژیک تاریخ تبدیل شده است. این نگاه، نظم تک‌قطبی به رهبری آمریکا، گسترش جهانی بازار آزاد و دموکراسی را طبیعی و اجتناب‌ناپذیر می‌دانست.

اما تحولات دهه‌های اخیر از جمله رشد قدرت چین، بازگشت روسیه به سیاست‌های تهاجمی، صعود پوپولیسم در غرب و بی‌اعتمادی عمومی به نهادهای لیبرال، همگی این ادعا را زیرسؤال برده‌اند. امروز جهان نه‌تنها از «پایان تاریخ» عبور کرده، بلکه دوباره وارد مسیر پرفشار ژئوپلیتیک شده است.

■ دموکراسی‌های ناکام، اقتدارگرایان کارآمد؟

یکی از ستون‌های کلیدی فرضیه فوکویاما، پیوند ناگسستنی دموکراسی و موفقیت بود. اما تجربه چند دهه گذشته نشان داد برخی حکومت‌های اقتدارگرا مانند چین، در حوزه‌هایی مانند توسعه اقتصادی، کاهش فقر، کنترل بحران‌ها و انسجام اجتماعی، عملکردی موفق‌تر از دموکراسی‌های غربی داشته‌اند. مثلاً در جریان همه‌گیری کووید۱۹، بسیاری از کشورهای لیبرال دچار سردرگمی، نارضایتی عمومی و بحران اعتماد شدند، در حالی که حکومت‌هایی با ساختار متمرکز، واکنش‌هایی سریع‌تر و مؤثرتر ارائه دادند.

■ لیبرالیسم بدون اجماع جهانی

فوکویاما فرض می‌کرد لیبرالیسم نه‌تنها کارآمدترین، بلکه از نظر اخلاقی نیز برتر است، اما تجربه جنگ‌های آمریکا در عراق و افغانستان، حمایت از کودتاها یا مداخلات در خاورمیانه و آمریکای لاتین، این تصویر را خدشه‌دار کرد. دموکراسی نه‌تنها به‌صورت طبیعی گسترش نیافت، بلکه در بسیاری از مناطق با مقاومت، تردید یا حتی خصومت روبه‌رو شد.

بسیاری از کشورهای جنوب جهانی، از جمله قدرت‌هایی چون هند، برزیل، ترکیه و اندونزی، به دنبال مدلی بومی و چندوجهی هستند؛ نه دنباله‌رو نسخه غربی لیبرالیسم. این شکاف، عملاً مانع شکل‌گیری اجماع جهانی بر سر نظم لیبرال شده است.

■ فروپاشی نهادها و چندقطبی شدن جهان

سازمان‌هایی همچون سازمان ملل، ناتو، بانک جهانی و صندوق بین‌المللی پول که در دوران پس از جنگ سرد ستون‌های نظم بین‌الملل به شمار می‌رفتند، امروز با بحران مشروعیت و ناکارآمدی مواجه‌اند. نفوذ قدرت‌های نوظهور در شورای امنیت، نهادهای مالی و پیمان‌های منطقه‌ای، نظم جهانی را از یک‌قطبی به‌سوی چندقطبی سوق داده است.

همزمان، قطب‌بندی‌های جدیدی مانند چین و روسیه، هند و آمریکا و بلوک بریکس در حال شکل‌گیری است که نه براساس ایدئولوژی مشترک، بلکه بر پایه منافع ژئوپلیتیکی عمل می‌کنند. جهان امروز بیش از آنکه به نظم برسد، به رقابت و معامله نزدیک‌تر شده است.

■ بازگشت به منطق ژئوپلیتیک

نظم جهانی در حال بازگشت به منطق ژئوپلیتیک سنتی است؛ جایی که قدرت، منابع، موقعیت جغرافیایی و رقابت منطقه‌ای حرف اول را می‌زند. اختلافات در تایوان، دریای چین جنوبی، دریای سیاه، تنگه هرمز، ارس و سایر نقاط استراتژیک، همگی نشانه‌هایی از بازگشت منازعات بر سر مرز، حاکمیت و منابع است.

در عین حال، فناوری‌های نوین نظامی مانند تسلیحات مافوق صوت، جنگ سایبری و پهپادها، مرزهای سنتی جنگ و صلح را کمرنگ کرده‌اند و امکان درگیری در سطوح جدید و پیش‌بینی‌ناپذیر را افزایش داده‌اند.

■ نظریه روابط بین‌الملل در بحران

روابط بین‌الملل به‌عنوان یک رشته دانشگاهی، سال‌ها با پیش‌فرض نظم پایدار، جهانی‌سازی و همکاری بین‌المللی به تحلیل وضعیت جهان پرداخت، اما اکنون با بازگشت منازعات کلاسیک، افزایش رقابت قدرت‌های بزرگ و شکاف ایدئولوژیک، نیاز به بازنگری در نظریه‌های مسلط این رشته بیش از هر زمان احساس می‌شود.

نمی‌توان جهان جدید را تنها با مفاهیمی چون «دموکراسی علیه اقتدارگرایی» یا «شمال علیه جنوب» تحلیل کرد. مفاهیم جدیدی چون «حاکمیت فناورانه»، «ژئواکونومی»، «امنیت انرژی» و «هم‌راستایی تاکتیکی بدون اتحاد سیاسی» باید وارد دستور کار تحلیلی ما شوند.

■ جمع‌بندی: پایانِ پایان تاریخ

اگرچه فوکویاما در دهه ۹۰ میلادی از پایان ایدئولوژی‌ها سخن گفت، اما جهان امروز شاهد بازگشت جدی رقابت‌های تاریخی، منطقه‌ای و تمدنی است. لیبرالیسم جهانی نه پایان تاریخ بود و نه آغاز صلح، بلکه فصلی گذرا از امیدی واهی به همگرایی بود که اکنون جای خود را به دوران پیچیده، متنوع و ناپایدار جدیدی داده است.

برای درک آینده، باید از چارچوب‌های خطی عبور کنیم و جهان را همان‌گونه که هست، یعنی چندقطبی، پرمناقشه و فاقد اجماع ببینیم و بفهمیم؛ تاریخ نه تمام شده و نه تکرار می‌شود؛ بلکه در حال بازنویسی است.

یادداشت

فریاد غزه و خروج از مارپیچ سکوت

مهدی زارع، روزنامه‌نگار | آنچه این روزها از غزه به جهان منتقل می‌شود، برخلاف آن چیزی است که در جریان اصلی رسانه (Mainstream Media) در جریان است. در طول قرن گذشته، تضاد میان روایت‌های رسانه‌های جریان اصلی و فضای اجتماعی (شامل جنبش‌های مردمی، نشریات مستقل و ارتباطات غیررسمی) در چندین مقطع تاریخی به‌وضوح مشاهده شده و در هر مورد هم این ملت‌ها بوده‌اند که نبرد با صاحبان رسانه‌های اصلی را برده‌اند. به‌جز غزه، سه مورد از مهم‌ترین رخدادهای قرن گذشته را مرور کرده‌ایم.

جنگ ویتنام: جنگ ویتنام (۱۹۷۵-۱۹۵۵) نتیجه مداخله ایالات متحده برای جلوگیری از گسترش کمونیسم در جنوب شرقی آسیا بود. پس از حادثه خلیج تونکین در سال ۱۹۶۴ که بهانه‌ای برای افزایش حضور نظامی آمریکا شد، دولت ایالات متحده حمایت گسترده‌ای از این جنگ را دنبال کرد. رسانه‌های جریان اصلی مانند نیویورک تایمز، واشنگتن پست و شبکه‌های تلویزیونی بزرگ مانند سی‌بی‌اس و ان‌بی‌سی، در سال‌های اولیه، گزارش‌های خود را براساس اطلاعات رسمی پنتاگون و کاخ‌سفید تنظیم می‌کردند. این رسانه‌ها بر تهدید کمونیسم تمرکز داشتند و عملیات نظامی آمریکا را به‌عنوان تلاشی برای حفظ دموکراسی در ویتنام جنوبی توجیه می‌کردند. گزارش‌هایی درباره موفقیت‌های نظامی، مانند تعداد دشمنان کشته‌شده یا عملیات بمباران، اغلب بدون بررسی عمیق منتشر می‌شدند. با این حال، از اواخر دهه ۱۹۶۰، برخی روزنامه‌نگاران مانند والتر کرون‌کایت از سی‌بی‌اس رویکرد انتقادی‌تری اتخاذ کردند. گزارش او در سال ۱۹۶۸ که جنگ را بن‌بست خواند، نقطه عطفی در پوشش رسانه‌ای بود. در مقابل، جنبش‌های ضدجنگ از اواسط دهه ۱۹۶۰ قدرت گرفتند. دانشجویان، روشنفکران و فعالان حقوق مدنی از طریق تظاهرات گسترده، مانند راهپیمایی واشنگتن در سال ۱۹۶۷ با حضور بیش از ۱۰۰ هزار نفر و نشریات زیرزمینی مانند The Village Voice یا جزوات دانشجویی، روایتی متفاوت ارائه دادند. افشاگری‌هایی مانند انتشار اسناد پنتاگون در سال ۱۹۷۱ توسط نیویورک تایمز و واشنگتن پست که نشان‌دهنده پنهان‌کاری دولت بود، به این جنبش قدرت بیشتری بخشید. تصاویر تکان‌دهنده‌ای مانند عکس «دختر ناپالم» (۱۹۷۲) توسط نیک اوت که کودکی را در حال فرار از بمباران ناپالم نشان می‌داد، احساسات عمومی را برانگیخت و فشار اجتماعی را بر رسانه‌های جریان اصلی افزایش داد. این جنبش‌های اجتماعی به‌تدریج روایت رسمی را به چالش کشیدند و به خروج آمریکا از ویتنام در سال ۱۹۷۳ کمک کردند.

جنبش حقوق مدنی در آمریکا: جنبش حقوق مدنی در آمریکا برای پایان دادن به تبعیض نژادی و دستیابی به برابری برای آفریقایی‌تبارها شکل گرفت. در دهه‌های ۱۹۵۰ و ۱۹۶۰، تبعیض نژادی در جنوب آمریکا قانونی بود و قوانین جیم کرو جداسازی نژادی را در اماکن عمومی تحمیل می‌کرد. رسانه‌های جریان اصلی، به‌ویژه در جنوب، اغلب از این نظام حمایت کرده یا به‌صورت محافظه‌کارانه از تغییر وضعیت موجود خودداری می‌کردند. روزنامه‌های محلی در ایالت‌های جنوبی، مانند آلاباما و حتی برخی رسانه‌های ملی، اعتراضات اولیه را به‌عنوان اقدامات تندرو یا غیرقانونی نشان می‌دادند. برای مثال، پوشش اولیه تظاهرات مونتگمری (۱۹۵۶-۱۹۵۵) در بسیاری از رسانه‌ها منفی بود و معترضان را مخل نظم عمومی معرفی می‌کرد. با این حال، جنبش‌های مردمی از طریق راهپیمایی‌ها، تحریم‌ها و سخنرانی‌های رهبرانی مانند مارتین لوتر کینگ جونیور قدرت گرفتند. تحریم اتوبوس مونتگمری که پس از دستگیری رزا پارکس در سال ۱۹۵۵ آغاز شد، نمونه‌ای از سازماندهی اجتماعی بود که از طریق کلیساها و ارتباطات محلی هماهنگ شد. سخنرانی «رؤیایی دارم» کینگ در راهپیمایی واشنگتن در سال ۱۹۶۳، با حضور بیش از ۲۵۰ هزار نفر، توجه جهانی را جلب کرد. نشریات کوچک، اعلامیه‌ها و گزارش‌های مستقل نیز نقش مهمی در انتشار پیام جنبش داشتند. تصاویر خشونت پلیس علیه معترضان، مانند حمله به راهپیمایان در سلما (۱۹۶۵) که در تلویزیون پخش شد، افکار عمومی را تغییر داد و رسانه‌های جریان اصلی را وادار کرد پوشش مثبت‌تری ارائه دهند. این فشار اجتماعی به تصویب قوانین کلیدی مانند قانون حقوق مدنی ۱۹۶۴ و قانون حق رأی ۱۹۶۵ منجر شد.

انقلاب اسلامی ایران: انقلاب ایران (۱۹۷۹-۱۹۷۸) به سرنگونی رژیم پهلوی و تأسیس جمهوری اسلامی منجر شد. در دهه ۱۹۷۰، رژیم پهلوی از حمایت کشورهای غربی، به‌ویژه ایالات متحده برخوردار بود. رسانه‌های غربی مانند تایم و بی‌بی‌سی، در ابتدا از رژیم حمایت کرده و انقلاب را یا نادیده می‌گرفتند یا به‌عنوان حرکتی تندرو و غیرمنطقی نشان می‌دادند. در داخل ایران، رسانه‌های رسمی تحت کنترل دولت، مانند رادیو و تلویزیون ملی، روایتی مثبت از رژیم ارائه داده و اصلاحات محمدرضا شاه، مانند انقلاب سفید را تبلیغ می‌کردند. این رسانه‌ها اعتراضات مردمی را کم‌اهمیت جلوه داده یا به عوامل خارجی نسبت می‌دادند. در مقابل، فضای اجتماعی از طریق سخنرانی‌های مذهبی، نوارهای کاست حاوی پیام‌های امام خمینی(ره) و اعلامیه‌های مخفیانه سازماندهی شد. مساجد و شبکه‌های مذهبی به‌عنوان مراکز هماهنگی عمل می‌کردند. تظاهرات گسترده، مانند اعتراضات محرم ۱۹۷۸ و اعتصابات سراسری، به‌ویژه در صنعت نفت، قدرت جنبش مردمی را نشان داد. تصاویر سرکوب معترضان توسط رژیم که به‌صورت غیررسمی منتشر می‌شد، خشم عمومی را برانگیخت. این جریان اجتماعی چنان قدرتمند بود که رسانه‌های رسمی داخلی و خارجی را به حاشیه راند و در نهایت به پیروزی انقلاب در فوریه ۱۹۷۹ منجر شد.

این نمونه‌ها نشان می‌دهند هنگامی که رسانه‌های جریان اصلی تحت کنترل دولت‌ها یا منافع خاص قرار دارند، فضای اجتماعی می‌تواند از طریق کانال‌های غیررسمی روایت‌های جایگزین را تقویت کند. در عصر حاضر، رسانه‌های اجتماعی این روند را تسریع کرده‌اند و نمونه‌هایی مانند حمایت از فلسطین در فضای دیجیتال، شباهت‌هایی با این الگوهای تاریخی دارند. این تقابل نقش مهمی در شکل‌گیری افکار عمومی و تحولات اجتماعی ایفا کرده است.

تأکید رئیس کل بانک مرکزی بر پرداخت وام ازدواج با یک ضامن

براساس دستور جدید رئیس بانک مرکزی، پرداخت وام ازدواج و فرزندآوری باید فقط با یک ضامن انجام شود.
جلسه هم‌اندیشی رئیس کل بانک مرکزی و مدیران عامل شبکه بانکی با رئیس و اعضای کمیسیون اقتصادی مجلس شورای اسلامی برگزار شد. محمدرضا فرزین در این جلسه ضمن اشاره به آمار پرداخت تسهیلات قرض‌الحسنه ازدواج و فرزندآوری حتی در دوران جنگ ۱۲ روزه تحمیلی گفت: شبکه بانکی از ابتدای سال جاری تاکنون ۷۳ هزار میلیارد تومان تسهیلات قرض‌الحسنه ازدواج و فرزندآوری به حدود ۳۴۰ هزار نفر از متقاضیان پرداخت کرده است. مبلغ پرداخت تسهیلات قرض‌الحسنه ازدواج حدود ۵۹ همت است که نسبت به مدت مشابه سال گذشته ۶درصد رشد دارد. پرداخت تسهیلات قرض‌الحسنه فرزندآوری نیز از مرز ۱۴ همت گذشته که در مقایسه با مدت مشابه پارسال از رشد۵درصدی برخوردار است.فرزین در این جلسه از مدیران عامل بانک‌ها خواست شبکه بانکی در پرداخت تسهیلات خرد و تسهیلات قرض‌الحسنه ازدواج و فرزندآوری به مردم مطابق بخشنامه بانک مرکزی و ضمن رعایت اعتبارسنجی، با حداکثر یک ضامن عمل کرده و مدیران عامل شبکه بانکی نیز بر رعایت این بخشنامه در تمام شعب بانک‌ها نظارت مستقیم داشته باشند.

فاجعه ۱۴۰۰، کمبود نهاده و سلاخی دام‌های مولد تکرار می‌شود؟

در آستانه مولدکشی!

فرزانه زراعتی | به‌تازگی مدیرعامل اتحادیه سراسری دامداران کشور هشدار داده دامداران در حال بردن دام‌های مولد خود به کشتارگاه هستند و علت این اتفاق را افزایش قیمت نهاده‌های دامی، اختلال در واردات، بی‌برنامگی مسئولان و اجبار دامدار در تأمین نقدینگی عنوان کرده است.
به‌گفته وی، مشکلات واردات، کندی ثبت سفارش، انحصار در دست چند واردکننده و نبود ارز، همه دست به دست هم داده‌اند تا چرخه تولید مختل شود.
چنانچه خوانندگان این سطور به یاد داشته باشند سال ۱۴۰۰ هم با چنین وقایعی در صنعت دامداری مواجه بودیم و دامداران بسیاری دام‌های مولد و حتی آبستن خود را راهی کشتارگاه‌ها کردند که هنوز هم کلیپ‌های آن دوران با یک جست‌وجوی ساده در فضای مجازی یافت می‌شود.
در سال ۱۴۰۰، به‌دلیل کمبود بارش‌ها و رخ‌دادن خشکسالی و به‌تبع آن نبود علوفه در مراتع (که دام سبک بسیار وابسته به چرای در مراتع است) و در مقابل آن تأمین نشدن نهاده مورد نیاز دامدار توسط دولت؛ بسیاری از دامداران ترجیح دادند دام مولد و حتی آبستن خود را به صف کشتارگاه‌ها ببرند، چراکه با توجه به نبود نقدینگی مورد نیاز دامداران؛ تولید شیر و گوشت برایشان مقرون به صرفه نبود. درست است که در همان دوران کشتار دام آبستن ممنوع شد، اما موضوع این است که چاره این مشکلات فقط یک دستور ساده از جانب مسئولان نیست که اگر بود بار دیگر و سه سال پس از آن اتفاق، نباید دوباره شاهد مولدکشی می‌بودیم.
متأسفانه در سایه بی‌تدبیری مسئولان اقتصادی و به‌ویژه مسئولان وزارت جهاد کشاورزی دام مولد بار دیگر روانه کشتارگاه‌ها می‌شود و چنانچه مسئولان فکری عاجل و اساسی به حال آن نکنند، باید قید آینده صنعت دامپروری را بزنیم.

■ **کشتار دام مولد به‌صورت چراغ خاموش**

مجتبی عالی، رئیس اتحادیه دامداران کشور در گفت‌وگو با قدس درخصوص وضعیت موجود و اینکه چه میزان این هشدارها جدی است، گفت: نهاده‌های دامی به‌خصوص جو به‌دلیل ضعف مدیریت با قیمت بسیار بالا به‌دست دامداران می‌رسد و این در حالی است که در فصل برداشت آنی محصول هستیم. هیچ‌وقت سابقه نداشته یک محصول دقیقاً سر فصل دوبرابر قیمت داشته باشد.
وی ادامه داد: در تمام دنیا و حتی در کشور ما هم این‌گونه بوده که هر محصولی در سر فصل خود نه‌تنها افزایش قیمت نداشته که کاهش قیمت را هم تجربه می‌کرده است، اما امروز وضعیت برعکس شده و ما شاهد افزایش نرخ جو دقیقاً در سر فصل هستیم.
عالی ضمن اشاره به اینکه چندین سال است در کشورمان با خشکسالی مواجه هستیم، خاطرنشان کرد: خشکسالی پدیده‌ای نیست که تازه امسال با آن مواجه شده باشیم که مسئولان مدعی هستند چون خشکسالی حادث شده، وضعیت این‌گونه است، بلکه به‌دلیل ضعف مدیریت و تمرکز نکردن در کار تولید، امروز با این وضعیت مواجه هستیم.
رئیس اتحادیه دامداران کشور اضافه کرد: هواشناسی هشدارهای لازم درخصوص خشکسالی را داده بود و مسئولان نمی‌توانند همه چیز را گردن خشکسالی بیندازند. باید در این مدت واردات انجام می‌شد.
وی به ضعف در مدیریت واردات و بازرگانی اشاره و تصریح کرد: این مسئله موجب شده جو در کشور وجود نداشته باشد و چنانچه وارد هم می‌کنند به‌صورت قطره‌چکانی است و از طرفی جویی که در اختیار دامدار قرار می‌گیرد به‌دلیل کیفیت نامطلوب، تغذیه دام را هم با مخاطره مواجه کرده است.
به‌گفته عالی اتفاقی که سال ۱۴۰۰ درخصوص کشتار دام‌های مولد و آبستن رخ داد؛ امسال درحال وقوع است منتها بی‌سروصدا؛ چراکه در آن سال سروصدا شد و به‌همین منظور دولت جلو کشتار را گرفت و چون امروز دامداران می‌دانند چنانچه سروصدا شود دولت بار دیگر جلو کشتار دام مولد را می‌گیرد، بنابراین امسال بی‌سروصدا این کار را انجام می‌دهند.
رئیس اتحادیه دامداران کشور به تبعات این اتفاق اشاره و خاطرنشان کرد: نابودی اشتغال در بخش دامداری، کوچک شدن سفره‌های مردم در نتیجه گران شدن محصول و به‌مخاطره افتادن سلامت جامعه به‌دنبال افزایش قیمت گوشت و به‌صورت کلی به‌مخاطره افتادن امنیت غذایی و در نتیجه ایجاد خطر برای امنیت ملی؛ از جمله تبعات این اتفاق است.
وی علاوه بر افزایش قیمت گوشت، افزایش قیمت لبنیات را هم نتیجه مولدکشی خواند و گفت: چنانچه می‌بینید ما گلایه‌مند هستیم و هشدار می‌دهیم به این علت است که سال‌هاست برای ژنتیک دام‌های کشور کار شده و دام همچون درخت؛ سال‌ها زمان می‌برد تا به‌بار بنشیند؛ این‌گونه نیست که امروز دام کشور از بین برود و بتوان دوباره آن را در مدار تولید و گسترش قرار داد.
عالی ضمن بیان اینکه هنوز برای یاری رساندن به صنعت دامداری دیر نشده است، خاطرنشان کرد: البته می‌توان وضعیت را بهبود بخشید، اما نکته این است که با این وزیر و این وزارتخانه نمی‌توان، چراکه این افراد هر کاری که می‌دانستند انجام دادند. به‌گفته رئیس اتحادیه دامداران کشور، در وزارت جهاد افراد دانا و آگاه کم نداریم که می‌توانند وارد میدان شوند و با به‌کارگیری تشکل‌ها و دامداران، اوضاع را بهبود ببخشند.
براساس آنچه وی تأکید دارد واردات نهاده باید توسط خودِ تشکل‌ها انجام شود تا ارزان به‌دست دامدار برسد.

■ **هشدار کشتار دام مولد جدی است**

افشین دادرس، رئیس اتحادیه دام سبک کشور هم در گفت‌وگو با قدس ضمن اینکه هشدار کشتار دام مولد در کشور جدی است، تصریح کرد: باوجود هشدارهایی که از زمستان سال گذشته به مسئولان جهاد کشاورزی درخصوص خشکسالی‌های سال ۱۴۰۴ داده شده و عنوان کرده بودیم که به دلیل شرایط خشکسالی در این سال دام سبک امکان استفاده از مراتع را نخواهد داشت، بنابراین نیازمند تغذیه دستی و درنتیجه واردات نهاده دامی هستیم، اما می‌بینیم این هشدارها جدی گرفته نشدند. وی افزود: از ابتدای امسال جو دامی و همچنین سایر علوفه‌ها افزایش قیمت بسیار زیادی را تجربه کرده‌اند و همه این موارد سبب شده باوجود اینکه از ابتدای سال جمعیت دامی خیلی خوبی داشتیم؛ اما عدم پیش‌بینی به‌موقع موجب شده دامدار در مرحله اول خوراک برای دامش پیدا نکند و چنانچه بتواند نهاده هم پیدا کند قیمت‌ها به‌قدری بالاست که توان خرید نهاده را نداشته باشد درنتیجه یا باید دام خود را بفروشد و یا اینکه روانه کشتارگاه کند.

■ **در مرحله خروج دام از دامداری‌ها هستیم**

دادرس تأکید کرد: این اتفاق همین امروز درحال رخ دادن است و گزارش‌هایی داریم که در برخی استان‌ها دام‌های مولد را با چک‌های بلندمدت خریداری می‌کنند و این یعنی در مرحله خروج دام از دامداری‌ها هستیم.
رئیس اتحادیه دام سبک کشور اضافه کرد: باوجود اینکه ما و معاونت تخصصی پشت سر هم هشدار دادیم، اما نهاد مربوط که باید نهاده را تأمین و بحث تأمین ارز و ثبت سفارشات را پیگیری می‌کرد؛ متأسفانه پیگیری‌های لازم را انجام نداد.
وی با تأکید بر اینکه چنانچه فکری به حال شرایط امروز نشود در نیمه دوم سال با افزایش قیمت گوشت قرمز مواجه خواهیم بود، گفت: البته کار از کار نگذشته؛ چنانچه تشریفات را کاهش داده و اجازه دهند کشتی‌هایی که درحال پهلو گرفتن هستند زودتر کالا را ترخیص کنند و نهاده در اختیار دامدار قرار گیرد اوضاع بهبود می‌یابد. دادرس ادامه داد: البته در ماه‌های اخیر نهاده وارد شده، اما متأسفانه سازوکاری که در سامانه بازارگاه تعبیه کردند باوجود بارها تذکر، ناکارآمد است. دراین سامانه تعداد عوامل توزیعی که مستقیم به تولیدکننده متصل نیستند، بسیار زیاد شده و همین موارد سبب شده در توزیع نهاده دچار اخلال شویم. حتی گاهی برخی از عوامل توزیع که در حال انجام دلالی هستند نیز به افزایش قیمت‌ها دامن زده‌اند. رئیس اتحادیه دام سبک کشور در پایان اظهار کرد: با اینکه در سال ۱۴۰۰ شاهد کشتار دام مولد بودیم، اما می‌بینیم که متأسفانه این اتفاق درحال تکرار شدن است و علت آن تنها دو چیز است؛ نخست اینکه ما عادت به درس گرفتن از اشتباهات نداریم و دوم اینکه اصولاً در کشور ما مدیران خطاکار تنبیه نمی‌شوند و درنهایت چند صباحی از سمت خود برکنار و در جای دیگر مشغول می‌شوند و پس از مدتی بار دیگر بازمی‌گردند!

یادداشت

بر لبه تیغ مکانیسم ماشه

اقتصاد ایران و آزمون تاب‌آوری

محمد برزگری، کارشناس اقتصادی | در صحنه گشوده اقتصاد جهانی، جایی که سایه‌های سیاست بر پیکره دارایی‌ها می‌افتند، واژه‌ای به نام «مکانیسم ماشه» برسر زبان‌ها افتاده است. واژه‌ای که برخی پیام آن را شیپور جنگ می‌دانند و برخی آن را زمزمه‌ای بی‌اثر و تهدیدی توخالی توصیف می‌کنند.
اما حقیقت مکانیسم ماشه در میان این هیاهو و اغراق پنهان است؛ حقیقتی که نه در سیاهی مطلق جای دارد و نه در سپیدی محض، بلکه در طیف خاکستری واقعیت، خود را نمایان می‌کند. اگر نگاهی به آینه تمام‌نمای رسانه‌ها و فضای سیاسی کشور بیندازیم، با دو تصویر متضاد روبه‌رو می‌شویم که هر یک سعی در روایت «حقیقت» خود دارند.
از یک سو، نگاهی حداکثرگرا، با چشمانی پر از بیم، فعال شدن مکانیسم ماشه را به مثابه بازگشت ارواح سرگردان تحریم‌های سازمان ملل و انسداد کامل رگ‌های حیاتی اقتصاد ایران تلقی می‌کند. این دیدگاه، وضع موجود را با کابوس تلخ سال ۱۳۸۹ و قطعنامه ۱۹۲۹ همتراز می‌داند؛ دورانی که موج سهمگین فشارهای بین‌المللی، اقتصاد ایران را در بستر نظام مالی جهانی به زانو درآورد. تا جایی که برخی پا را از این هم فراتر نهاده و ایران پس از مکانیسم ماشه را با عراق دهه ۲۰۰۰ میلادی مقایسه می‌کنند! قیاسی که بیشتر زاییده ترس و اغراق است تا برآمده از تحلیل‌های منطقی و داده‌های اقتصادی.
در نقطه مقابل، نگاهی تقلیل‌گرا قرار دارد که با لبخندی از سر اطمینان، مدعی است مکانیسم ماشه عملاً تأثیر اجرایی تازه‌ای نخواهد داشت. این دیدگاه بر این باور است که بیشتر تحریم‌های مورد نظر، چه در حوزه اقتصادی و چه مالی، هم‌اکنون نیز از طریق فشارهای یک‌جانبه آمریکا و ابزارهای قدرتمندی چون «اف‌ای‌تی‌اف» و «سوئیفت» اعمال می‌شوند. پس چه نیازی به نگرانی است؟ این نگرش، اگرچه در بخشی از تحلیل خود به واقعیت‌های موجود اشاره دارد، اما از درک ظرفیت‌های پنهان و تأثیرات ثانویه مکانیسم ماشه که می‌تواند موجی از تغییرات را در لایه‌های زیرین اقتصاد ایجاد کند، غافل است.
هدایت دیپلماسی در میدان واقعیت آنچه بارها بر آن پای فشرده‌ایم و هر بار با دقت بیشتری آن را تبیین کرده‌ایم، رد قاطع هر دو دیدگاه افراطی و حرکت به سوی نگاهی واقع‌گرایانه است. این نگاه، نه گرفتار وهم «تهدید مطلق» می‌شود و نه در دام «بی‌اثر انگاری» سقوط می‌کند؛ بلکه با چشمانی تیزبین، دیپلماسی را به پیش می‌برد و بر این باور است که فعال شدن مکانیسم ماشه در حوزه‌های حقوقی، روانی و سیاسی تبعات مشخص و قابل لمسی دارد.
تصور کنید فشارهای دیپلماتیک بر کشورهای همکار ایران چگونه می‌تواند افزایش یابد. یا چگونه ممکن است تلاش شود تا تصویری از «ایران ناقض صلح جهانی» در اذهان عمومی و بین‌المللی حک شود. این‌ها تنها آغاز ماجراست.
تهدید مسیرهای تجارت ایران که رگ‌های حیاتی اقتصاد ما محسوب می‌شوند و درنهایت، مهم‌ترین تأثیر، یعنی ایجاد اضطراب و تلاطم در بازارهای داخلی ارز و سرمایه، از دیگر جنبه‌های این تبعات است که باید با دقت و هوشمندی فراوان مورد پایش قرار گیرد.
این اضطراب‌ها می‌توانند منجر به تصمیمات هیجانی در بازار شده و بر ثبات اقتصادی تأثیر بگذارند. داستان تاب‌آوری اقتصاد و شیوه مواجهه اما در این میان، نکته‌ای بس مهم و تعیین‌کننده است؛ شیوه مواجهه با تهدیدها.
اقتصاد ایران در سال‌های اخیر، با تلاطم‌های بی‌شماری دست و پنجه نرم کرده و توانایی خود را در جذب شوک‌های تحریمی به اثبات رسانده است. نمونه بارز آن، بازگشت خیره‌کننده فروش نفت ایران به شرایط عادی، تنها دو سال پس از تحریم‌های سال ۱۳۹۷ آمریکا و قرار گرفتن در موقعیتی بی‌سابقه در حال حاضر است.
این تاب‌آوری، نه‌تنها نشان از ظرفیت‌های درونی اقتصاد برای مقاومت در برابر فشارها دارد، بلکه بیانگر چابکی و انعطاف‌پذیری آن در برابر تحولات غیرمنتظره است. با این حال، این تاب‌آوری نباید ما را به ورطه خوش‌بینی مفرط بکشاند.
هضم تأثیرات شوک مکانیسم ماشه، مشروط بر وجود بستری مستحکم از سیاست‌گذاری اقتصادی معطوف به ثبات، حکمرانی پولی و مالی درست و دیپلماسی فعال منطقه‌ای و چندجانبه‌گراست.
در این میان، نباید از شکاف‌های ایجاد شده میان آمریکا از یک طرف و از طرف دیگر، روسیه و چین غافل شد. این شکاف‌ها می‌توانند ظرفیت‌های بالقوه‌ای را برای عبور از شوک مکانیسم ماشه فراهم آورند؛ فرصت‌هایی که در گرو هوشمندی در سیاست خارجی و بهره‌برداری حداکثری از فضای ژئوپلیتیکی موجود است.
درنهایت، مکانیسم ماشه نه یک فاجعه محتوم است و نه رویدادی بی‌اهمیت. آن را باید به مثابه یک چالش مهم نگریست که نیازمند درکی دقیق از پیچیدگی‌های آن و اتخاذ رویکردی واقع‌بینانه است.
رویکردی که نه از ترس فلج شود و نه از سر بی‌خیالی، فرصت‌ها را از دست بدهد. آیا می‌توانیم از این مسیر حساس، با حداقل آسیب عبور کنیم و حتی فرصت‌هایی جدید برای توسعه و پیشرفت خلق کنیم؟ این پرسشی است که پاسخ آن در گرو عملکرد متعهدانه و هوشمندانه سیاست‌گذاران، همراهی مردم و تلاش جمعی خواهد بود.

تلنگر

استاد دانشگاه علامه طباطبایی:

اولویت وزارت اقتصاد باید تقویت تولید داخلی باشد

سرویس اقتصاد | یک استاد دانشگاه گفت: اولویت امروز وزارت اقتصاد، تقویت تولید داخلی و اصلاح ساختاری بازار سرمایه برای مقابله با رکود و نوسان‌هاست.
فتح‌الله تاری، استاد اقتصاد دانشگاه علامه طباطبایی اظهار کرد: در شرایط فعلی اقتصاد کشور، موضوع اصلی و فوری، تأمین مالی دولت و حرکت براساس اهداف بودجه‌ای تعیین شده است. با توجه به اینکه تقریباً ۶ ماه از سال را گذرانده‌ایم، تمرکز اصلی وزارت اقتصاد باید روی تحقق برنامه‌های بودجه سالانه دولت باشد تا از کسری بودجه جلوگیری کند. در غیر این صورت، کشور در وضعیت مالی دشواری قرار می‌گیرد.
وی افزود: با توجه به تهدیدهای جدی مانند فعال شدن مکانیسم ماشه، وزارت اقتصاد باید کاملاً آماده باشد و تدابیر لازم را براساس سازوکار و مصوبات قبلی، چه در دولت و چه در مجلس، اجرایی کند. شرایط به گونه‌ای است که اجرای هرچه سریع‌تر و به‌موقع سیاست‌های اقتصاد مقاومتی یک ضرورت حیاتی محسوب می‌شود. این سیاست‌ها باید بدون هرگونه تأخیر اجرا شود؛ زیرا تعویق در اجرای آن‌ها مستقیم بر تحقق موفقیت‌آمیز اهداف اثر می‌گذارد.
این استاد دانشگاه با اشاره به نقش بنیادین تقویت بنیان‌های اقتصاد داخلی، گفت: امروز کشور ناگزیر است با تکیه بر ظرفیت‌های داخلی به‌ویژه در صنایع راهبردی مانند فلزات، غیرفلزی‌ها و پتروشیمی، پایه‌های اقتصاد را محکم کند. برنامه‌ریزی باید به نحوی باشد که تولید داخل نیازهای اصلی جامعه را پاسخ دهد و حتی مازاد تولید در برخی عرصه‌ها، به جای خام‌فروشی یا صادرات با ارزش افزوده کم، صرف تأمین کمبودهای داخلی دیگر بخش‌ها شود. برای مثال ممکن است در برخی محصولات پتروشیمی مازاد داشته باشیم، اما همزمان واردات محصولات مشابه را انجام دهیم؛ این نشان می‌دهد چرخه تخصیص منابع نیازمند بهینه‌سازی جدی است.
وی افزود: اگر این سیاست‌ها به شکل صحیح و نظام‌مند دنبال شود، کشور می‌تواند آسیب‌پذیری خود را در برابر تکانه‌های بیرونی و شوک‌های خارجی کاهش دهد و ثبات بیشتری در معیشت مردم و پایداری اقتصاد ملی ایجاد کند.

وی درباره مهم‌ترین چالش حال حاضر یعنی رکود اقتصادی، به مهر گفت: یکی از راه‌های مقابله با رکود، حمایت عملی از تولید داخلی است. اگر صنایع و تولیدکنندگان ببینند سیاست حمایتی مستمری وجود دارد، هم انگیزه آن‌ها برای افزایش تولید بیشتر می‌شود و هم شاهد رونق بازار، اشتغال‌آفرینی و توسعه صادرات خواهیم بود. رکود فقط نتیجه عوامل بیرونی نیست؛ بلکه بسیاری از آن به موانع داخلی مربوط است؛ مثل کمبود یا ناکارآمدی تأمین انرژی (برق در تابستان، سوخت در زمستان) که تولید را با وقفه مواجه می‌کند.
وی تأکید کرد: لازم است حجم و سرعت تخصیص منابع حمایتی و زیرساختی افزایش یابد تا تولیدکننده دغدغه‌ای از بابت منابع اولیه انرژی، مواد اولیه و سرمایه در گردش نداشته باشد. البته یکی از موانع جدی، بروکراسی و صدور مجوزهای متعدد است که اگر با ایجاد پنجره واحد مجوزدهی و ستادهای ملی و استانی هماهنگی تولید همراه شود، از سردرگمی فعالان اقتصادی و تأخیر در بهره‌برداری از ظرفیت‌ها کاسته خواهد شد. تاری در ادامه به مشکلات بازار سرمایه اشاره کرد و گفت: در یکی دو سال اخیر شاهد بوده‌ایم ابزارهایی مثل بیمه سهام و تزریق نقدینگی به عنوان راهکار حمایت از بازار بورس مطرح شده، اما به گمان من، بیمه سهام در عمل چندان کارآمد نبوده، همانند بیمه عمر است که استفاده از آن به آینده‌ای دور موکول می‌شود و عملاً تأثیری سریع در بازار ندارد؛ از طرفی فرایند استفاده از این ابزار برای سهامداران پیچیده و زمانبر است. وی افزود: تزریق نقدینگی نیز فقط یک مسکن کوتاه‌مدت است و چند روزی ممکن است آرامش مقطعی به بازار بدهد، ولی چالش‌های اصلی بازار سرمایه کشور از جای دیگری ناشی می‌شود. برای نمونه، بازدهی پایین سهام، سودآوری ناکافی شرکت‌ها و عمدتاً سفته‌بازی حقوقی‌ها در بازار، سبب شده سرمایه‌گذاران حقیقی رغبتی به حضور پیدا نکنند. سود واقعی سهامداران عادی نه در مجامع تأمین می‌شود و نه در حساب‌های سود و زیان شرکت‌ها قابل مشاهده است؛ زیرا بخش عمده درآمد شرکت‌ها صرف هزینه‌های غیرضروری می‌شود و سودی نصیب سهامدار خرد نمی‌شود. این کارشناس اقتصادی تأکید کرد: تا ریشه این مشکلات ساختاری اصلاح نشود و بستر سودآوری پایدار برای سهامداران فراهم نشود، ابزارهای کوتاه‌مدت، فقط موجب تأخیر در بازگشت به وضعیت عادی می‌شود و نمی‌تواند اطمینان و اعتماد حقیقی را به بازار سرمایه بازگرداند.
وی در پایان گفت: در شرایط حساس فعلی، توقع کارنامه‌خواهی سریع از وزارت اقتصاد یا هر نهاد اقتصادی دیگر واقع‌بینانه نیست. اولویت باید بر حل ریشه‌ای چالش‌ها، اجرای جدی سیاست‌های مقاومتی، رفع موانع تولید و حمایت اصولی از بازار سرمایه بنا شود تا در یک افق میان‌مدت، آثار مثبت برای مردم و اقتصاد کشور حاصل شود.

آیا نام‌گذاری «کوروش» ممنوع شده است؟
به گزارش فارس؛ ادعاهای ممنوعیت نام‌گذاری نوزادان با نام «کوروش» در برخی رسانه‌های معاند و کاربران فضای مجازی صحت ندارد و نام «کوروش» در هر دو نگارش «کوروش» و «کورش» در فهرست نام‌های مجاز سازمان ثبت احوال کشور قرار دارد.

پیامد لغو یا تأخیر غیرمنطقی آزمون‌ها
به گزارش ایسنا، محمدرضا ظفرقندی، وزیر بهداشت گفت: آموزش پزشکی بسیار حیاتی است و باید با استحکام، نظم و ثبات پیش برود. لغو یا تأخیر آزمون‌ها و برنامه‌های آموزشی تحت تأثیر فضاسازی و با دلایل غیرمنطقی، به سیستم آموزش آسیب می‌زند.

حق پرستاران را نداده‌اند
به گزارش مهر، احمد نجاتیان، رئیس کل سازمان نظام پرستاری گفت: متأسفانه بیمارستان‌های بخش خصوصی، از ابتدای اجرای قانون تعرفه‌گذاری، ۷ هزار میلیارد تومان درآمد از محل پرداخت بیماران و بیمه‌ها داشته‌اند اما حق پرستاران را یا نداده‌اند یا ناقص پرداخت کرده‌اند.

امتحان‌ها فقط حضوری
ابوالفضل واحدی، معاون آموزشی وزارت علوم در پاسخ به درخواست شوراهای صنفی مبنی بر برگزاری مجازی امتحان‌ها در پی گرمای شدید و قطعی برق به مهر گفت: براساس ابلاغیه وزارت علوم به دانشگاه‌ها، امتحان‌ها حضوری برگزار خواهد شد.

دیوان عدالت برای ورود پزشکان عمومی به جراحی‌های زیبایی چراغ سبز نشان داد

اختلاف پزشکان بر سر جراحی‌های پرسود

محدثه رضایی | درست در ۲۹ بهمن ۱۴۰۲، کمیته صلاحیت حرفه‌ای وزارت بهداشت مصوبه‌ای را ابلاغ کرد که براساس آن، پزشکان عمومی از انجام اعمال جراحی زیبایی منع می‌شدند. این مصوبه خیلی زود حاشیه‌ساز شده و پایش به دیوان عدالت اداری باز شد. حالا چند ماه بعد، این مناقشه به ایستگاه پایانی رسیده است. هیئت عمومی دیوان عدالت اداری، این ممنوعیت را خارج از حدود اختیارات وزارت بهداشت دانسته و حکم به ابطال آن داده است. این رأی بار دیگر جراحی زیبایی را میان دو کفه ترازو قرار داده؛ یکی تخصص‌های رسمی پزشکی و دیگری تفاسیر قانونی از اختیارات نهادها.

در حالی که رأی دیوان عدالت اداری با واکنش‌های گسترده و نظرات متفاوتی از سوی فعالان حوزه سلامت همراه شده، رضا لاری‌پور، مشاور رئیس کل و سخنگوی سازمان نظام پزشکی در گفت‌وگویی به پشت‌پرده حقوقی این مصوبه اشاره کرده و گفته است: کمیسیون ملی صلاحیت حرفه‌ای طبق مصوبه سال ۱۳۷۶ باید تشکیل می‌شد، اما ۲۰ سال معلق ماند و در نهایت در دولت‌های بعدی با تغییر ساختار و آیین‌نامه، به‌صورت کمیته‌ای زیرمجموعه وزارت بهداشت فعال شد.

از طرفی علی جعفریان، جانشین وزیر بهداشت در گفت‌وگویی با اشاره به ابعاد اقتصادی و نظام درمانی این موضوع گفت: به‌دلیل آزاد بودن تعرفه جراحی‌های زیبایی، بسیاری از پزشکان عمومی و حتی متخصصان به این حوزه جذب می‌شوند، در حالی‌که بخشی از این نیروها باید در خدمات درمانی به‌کار گرفته شوند.

■ وزارت بهداشت ملزم به احیای مسیر قبلی شد

احمد ولی‌پور، رئیس انجمن پزشکان عمومی ایران درخصوص مصوبه‌ای در وزارت بهداشت دولت سیزدهم که گفته بود پزشکان عمومی اجازه انجام اعمال جراحی زیبایی را ندارند، به خبرنگار ما می‌گوید: در پی اختلافات میان‌رشته‌ای در جامعه پزشکی، هیئت عمومی دیوان عدالت اداری مصوبه معاونت آموزشی وزارت بهداشت مبنی بر تشکیل کمیته تعیین صلاحیت حرفه‌ای پزشکان را به دلیل رعایت‌نشدن تشریفات قانونی، ابطال کرد. قانون «تعیین صلاحیت حرفه‌ای پزشکی» که در سال ۱۳۷۶ در مجلس شورای اسلامی به تصویب رسید، وزارت بهداشت را موظف کرده بود آیین‌نامه اجرایی آن را با مشارکت سازمان نظام پزشکی تدوین کند. هرچند در دهه ۹۰ آیین‌نامه این قانون تدوین شد و کمیسیونی نیز بر همین اساس شکل گرفت، اما در سال ۱۴۰۰ و با تغییر دولت، روند اجرای این مصوبات متوقف شد.

او ادامه می‌دهد: در دولت سیزدهم، معاونت آموزشی وزارت بهداشت بدون توجه به الزامات قانونی و بدون همکاری با نظام پزشکی، اقدام به تشکیل کمیته‌ای به نام «کمیته صلاحیت حرفه‌ای» کرد که جایگزین کمیسیون ملی پیشین شد.

این کمیته در ادامه با تصویب مقرراتی ازجمله محدودیت‌هایی برای انجام برخی اعمال جراحی توسط پزشکان عمومی، وارد عمل شد. با شکایت مطرح‌شده در دیوان عدالت اداری، هیئت عمومی دیوان اعلام کرد تشکیل این کمیته و مصوبات آن فاقد وجاهت قانونی بوده و به دلیل رعایت نکردن تشریفات مقرر در قانون سال ۷۶، این مصوبات ازجمله محدودیت فعالیت پزشکان عمومی در اعمال جراحی، ابطال شد. این موضوعات تمام ماجرای مصوبه بود.

ولی‌پور بیان می‌کند: جراحی‌های کوچک و سرپایی که در مطب و بدون نیاز به بیهوشی قابل انجام هستند از دهه‌ها پیش توسط پزشکان عمومی انجام می‌شده است. در سال‌های اخیر نیز عمل‌هایی مانند تزریق فیلر، تزریق بوتاکس، لیزر و کاشت مو توسط کمیسیون ملی تعیین صلاحیت‌های حرفه‌ای در زمره صلاحیت‌های پزشکان عمومی تشخیص داده شد و تشریفات قانونی آن نیز رعایت شده بود. با این حال، وزارت بهداشت در دولت سیزدهم از ابلاغ این مصوبات خودداری کرد.

اکنون با رأی دیوان عدالت اداری، این وزارتخانه موظف شده همان روال قانونی را دنبال کند. در حال حاضر دکتر ظفرقندی، وزیر بهداشت کمیسیون را احیا کرده، حکم معاون درمان به‌عنوان رئیس کمیسیون صادر شده و فرایند اداری و تشریفات قانونی آن در حال طی شدن است تا مصوبات به مرحله اجرا برسد.

■ عوارض عمل‌های زیبایی ارتباطی به عنوان تخصص ندارد

او در پاسخ به این پرسش که تکلیف خطاهای پزشکی چه می‌شود و آیا کسی پاسخگو است، اظهار می‌کند: خطاهای پزشکی پدیده‌ای اجتناب‌ناپذیر در نظام‌های درمانی در سراسر جهان است، اما آنچه در موضوع جراحی‌های کوچک و سرپایی محل بحث است، تعیین صلاحیت انجام این عمل‌ها توسط پزشکان عمومی است. اعمالی همچون تزریق بوتاکس، ژل، لیزر یا کاشت مو در زمره اقدامات سرپایی قرار دارند که از نظر بسیاری از کارشناسان، در صلاحیت پزشکان عمومی قرار می‌گیرند و لزوماً نیازی به مداخله متخصصان ندارند.

در این میان، عوارض احتمالی این اقدامات نیز نمی‌تواند دلیلی برای سلب صلاحیت پزشک عمومی تلقی شود؛ چرا که چنین عوارضی در میان اعمال پزشکان متخصص پوست و جراحی نیز مشاهده می‌شود و در بسیاری از موارد، شکایت‌های پزشکی مردم از پزشکان متخصص نیز به دادگاه‌ها ارجاع می‌شود.

در نتیجه، صلاحیت انجام یک عمل نباید با استناد به احتمال بروز عارضه رد شود، به‌ویژه وقتی این اعمال اساساً پیچیدگی خاصی ندارند و پیش از این توسط بررسی‌های انجام شده توسط کمیسیون ملی تعیین صلاحیت‌ها در صلاحیت پزشکان عمومی دیده شده است.

وی خاطرنشان می‌کند: علاوه بر این، مسئولیت هرگونه عارضه احتمالی در چارچوب قوانین پزشکی مشخص شده و پزشک، اعم از عمومی یا متخصص، در صورت بروز مشکل ملزم به پاسخ‌گویی در مراجع قانونی و انتظامی خواهد بود.

بنابراین در صورتی که پزشکی بدون داشتن توانایی کافی اقدام به انجام عملی کند و دچار خطا شود، خود با پیامدهای قضایی، مالی و حرفه‌ای آن مواجه خواهد شد؛ موضوعی که به‌خودی‌خود مانعی برای ورود غیرحرفه‌ای افراد به این حوزه است. اما در این میان، برخی تلاش‌ها برای نسبت دادن عوارض ناشی از مداخلات آرایشگران یا افراد غیرپزشک به پزشکان عمومی، بدون سند و مدرک، به‌نوعی فشار صنفی تعبیر می‌شود که تلاش دارد مسیر فعالیت قانونی پزشکان عمومی را محدود کند.

این در حالی است که براساس رویه قانونی، هرگونه خطا یا قصور از سوی پزشک، در مجاری قضایی رسیدگی می‌شود و مسئولیت آن متوجه خود فرد است.

رئیس انجمن پزشکان عمومی ایران تأکید می‌کند: پزشکان عمومی در نظام سلامت کشور به‌عنوان نخستین سطح ارائه خدمات پزشکی، نقش محوری و پررنگی در مدیریت بیماری‌ها و مداخلات اولیه دارند؛ به‌ویژه در بخش اورژانس که با بحرانی‌ترین و حیاتی‌ترین موقعیت‌های درمانی روبه‌رو هستند.

این در حالی است که با وجود توانایی‌های علمی و عملی این گروه، در حوزه‌هایی مانند عمل‌های جراحی کوچک و اقدامات زیبایی سرپایی، همچنان محدودیت‌هایی مطرح می‌شود و تحت فشارهای صنفی از بیرون قرار می‌گیرند.

پزشک عمومی با گذراندن هفت سال آموزش متمرکز در حوزه‌های مختلف و دو سال طرح خدمت پزشکان، توانایی تشخیص، تصمیم‌گیری و اجرای درمان‌های پایه را دارد و مهارت‌هایی مانند تزریق، بخیه، درمان زخم، کنترل علائم حیاتی و مدیریت شرایط اورژانسی را در سطح بالایی کسب کرده است.

حال این پرسش مطرح می‌شود چگونه پزشکی که صلاحیت مداخله در اورژانس‌های پیچیده، احیای بیماران و مدیریت بحران را دارد، نمی‌تواند اقداماتی ساده‌تر نظیر تزریق بوتاکس، ژل یا لیزر را آن هم پس از طی دوره‌های تکمیلی و مهارتی به‌طور قانونی انجام دهد؟

به گفته ولی‌پور، بسیاری از پزشکان عمومی با شرکت در دوره‌های آموزشی رسمی و تخصصی، مهارت کافی برای انجام این اعمال را کسب کرده‌اند و همانند سایر گروه‌های تخصصی، موظف به رعایت ملاحظات اخلاقی و حرفه‌ای در اجرای هرگونه مداخله درمانی هستند.

او تصریح می‌کند: بنابراین محدود کردن پزشکان عمومی صرفاً براساس عنوان رشته تحصیلی و نه توانمندی و آموزش تکمیلی، نه‌تنها مبنای علمی ندارد، بلکه منجر به تضعیف ظرفیت‌های بالقوه نظام سلامت در ارائه خدمات متنوع و دسترس‌پذیر می‌شود.

وی معتقد است: تشکیل قانونی و اصولی کمیسیون ملی تعیین صلاحیت‌های حرفه‌ای براساس مصوبه مجلس شورای اسلامی و آیین‌نامه مصوب، می‌تواند بسیاری از تنش‌ها و اختلافات صنفی در حوزه پزشکی را ساماندهی کند. با این حال، در چهار سال گذشته، روند قانونی تشکیل این کمیسیون متوقف شده بود؛ توقفی که موجب بروز هرج‌ومرج، تداخل صنفی و سردرگمی در حوزه صلاحیت حرفه‌ای در تمامی رشته‌های علوم پزشکی شده است. همچنین در شرایطی که چارچوب‌های قانونی برای تعیین صلاحیت‌ها از سال‌ها پیش وجود داشته، انحراف از مسیر قانونی و شکل‌گیری ساختارهای جایگزین بدون پشتوانه حقوقی، تنها به اختلافات بیشتر و سردرگمی بین گروه‌های پزشکی انجامیده است. درواقع، مسائل و چالش‌های فعلی نه به‌دلیل نبود قانون، بلکه به‌دلیل اجرایی‌نشدن قوانین موجود و نادیده‌گرفتن تشریفات قانونی رخ داده است.

بر همین اساس با بازگشت به اجرای دقیق قانون مجلس و احیای کمیسیون ملی تعیین صلاحیت‌ها با حضور نهادهای مربوط، می‌توان به‌جای آدرس غلط دادن و انحراف افکار عمومی، مسیر شفاف و منظم‌تری را برای رسیدگی به مسائل صلاحیت حرفه‌ای پزشکان دنبال کرد.

■ مرز جراحی‌های ظریف و پیچیده باید روشن بماند

ایرج خسرونیا، رئیس جامعه پزشکان متخصص داخلی ایران با بیان اینکه براساس قانون کلی، هر پزشکی پس از گرفتن مجوز طبابت می‌تواند تمامی اقدامات پزشکی را انجام دهد، به خبرنگار ما می‌گوید: اما با توسعه تخصص‌های مختلف، ضرورت رعایت محدوده تخصصی در انجام اعمال پزشکی بیشتر مورد توجه قرار گرفته است. در مواردی که پزشکان عمومی در مناطقی فعالیت می‌کنند که دسترسی به پزشکان متخصص وجود ندارد، می‌توانند بنا بر شرایط، اقداماتی خارج از حوزه تخصصی خود را نیز انجام دهند. اعمال زیبایی تنها به جراحی‌های سنگین محدود نمی‌شود؛ اقدامات ساده‌ای مانند برداشتن خال یا بخیه زدن نیز ممکن است در زمره اعمال زیبایی یا جراحی تلقی شوند و پزشک عمومی طبق عرف و آموزش‌های پایه، توان انجام آن‌ها را دارد.

او می‌افزاید: همان‌طور که دکتر ولی‌پور، رئیس انجمن پزشکان عمومی ایران نیز اشاره کرده‌اند، پزشکان عمومی می‌توانند اقدامات سرپایی و ظریف را انجام دهند، اما اعمالی مانند جراحی فک، صورت، سر، گردن یا چشم که در حیطه تخصصی یا فوق‌تخصصی جراحی پلاستیک و زیبایی قرار دارند، نیازمند دانش و مهارت تخصصی‌اند و خارج از صلاحیت پزشکان عمومی محسوب می‌شوند.

به گفته خسرونیا، متأسفانه در سال‌های اخیر شاهد بوده‌ایم معدود پزشکان عمومی در سطح کشور اقدام به انجام جراحی‌های پیچیده‌ای مانند جراحی فک یا صورت در مطب خود کرده‌اند که این موضوع از سوی وزارت بهداشت و سازمان نظام پزشکی به‌طور جدی رد و پیگیری شده است. او تصریح می‌کند: هیچ‌کس مخالف انجام اقدامات پایه‌ای مانند برداشتن خال یا بخیه توسط پزشک عمومی نیست، زیرا این موارد در حیطه توانمندی آن‌ها قرار دارد اما نباید مرز میان اعمال ساده و جراحی‌های پیچیده نادیده گرفته شود. اگر قرار باشد پزشک عمومی حتی نتواند اقداماتی مانند خال‌برداری انجام دهد، پس اساساً چه کاری باید انجام دهد؟

رئیس جامعه پزشکان متخصص داخلی ایران درخصوص مصوبه بیان می‌کند: از نظر من وزارت بهداشت نیز رویکرد درستی در پیش گرفته بود. در اظهارات رسمی تأکید شده بود پزشکان عمومی مجاز به انجام برخی اقدامات ظریف و سرپایی هستند، اما هرگز اجازه انجام جراحی‌های بزرگ، پیچیده و نیازمند تخصص‌های فوق‌تخصصی به آن‌ها داده نشده است. این تفکیک باید مورد توجه قرار گیرد تا هم شأن تخصص‌های پزشکی حفظ و هم از بروز آسیب‌های احتمالی به بیماران جلوگیری شود. نباید اجازه داد مرز میان فعالیت‌های عمومی و تخصصی کمرنگ شود، چرا که این مسئله می‌تواند هم سلامت مردم را تهدید کند و هم موجب افزایش پرونده‌های قصور پزشکی شود.

■ پزشک عمومی نباید به دلیل حضور متخصصان محدود شود

او در پاسخ به اینکه عده‌ای معتقدند مخالفت با کار پزشک عمومی در حوزه زیبایی بیشتر به‌خاطر رقابت بین رشته‌هاست، نه به‌خاطر سلامت مردم، نظر شما دراین باره چیست، اظهار می‌کند: این موضوع درست است. متأسفانه در سال‌های اخیر وضعیت اقتصادی برخی گروه‌های پزشکی به‌هم خورده و همین مسئله موجب شده برخی از آن‌ها برای جبران شرایط مالی، وارد حیطه فعالیت گروه‌های دیگر شوند. اما زمانی که یک فوق‌تخصص زیبایی هشدار می‌دهد، این هشدار از سر دلسوزی و بر مبنای دانش تخصصی است، نه به‌خاطر رقابت یا مسائل مالی. پزشک عمومی در دوره هفت‌ساله آموزش خود، اصول پایه پزشکی را فرامی‌گیرد، اما هرگز آموزش‌های تخصصی مرتبط با جراحی‌هایی مانند جراحی فک، بینی یا پلک را دریافت نمی‌کند. بنابراین نباید به‌هیچ عنوان وارد انجام این اعمال پیچیده و پرریسک شود، چرا که ممکن است تبعات جبران‌ناپذیری برای بیمار به‌دنبال داشته باشد. اصولاً هر تخصصی مسیر آموزشی مشخصی دارد و ورود به آن بدون طی این مسیر، به‌نوعی عبور از خط قرمز سلامت جامعه است.

خسرونیا با تأکید براینکه اختیارات و وظایف پزشک عمومی بسته به موقعیت جغرافیایی، متفاوت است، می‌گوید: به عنوان مثال پزشک عمومی که در یک روستا فعالیت می‌کند و هیچ پزشک متخصص یا فوق‌تخصصی در اطراف ندارد، مسئولیت‌هایی به مراتب گسترده‌تر بر عهده دارد. فرض کنید بیماری با جراحت ناشی از چاقو به یک خانه بهداشت در روستا مراجعه کند. در این شرایط پزشک عمومی موظف است اقدامات اولیه مانند بخیه‌زدن یا تثبیت وضعیت بیمار را انجام دهد تا جان فرد نجات یابد. در چنین مواردی، هیچ‌کس نمی‌تواند مانع فعالیت او شود، زیرا عمل او مصداق مداخله نجات‌بخش است. اما در مراکز استان‌ها یا شهرهای بزرگ که دسترسی به تخصص‌های مختلف فراهم است، محدودیت‌های حرفه‌ای مشخص‌تری وجود دارد و پزشک عمومی صرفاً باید در چارچوب اختیارات خود عمل کند.

او ادامه می‌دهد: پزشکان عمومی دارای سابقه ۲۰ یا ۳۰ ساله نیز هستند که در این سال‌ها مهارت‌های بالینی قابل توجهی بدست آورده‌اند و توانایی انجام برخی اقدامات درمانی ظریف را دارند. بنابراین نمی‌توان با یک قاعده خشک، همه پزشکان عمومی را محدود کرد. در نهایت، پزشک عمومی، پزشکی است که باید زندگی و معیشت خود را اداره کند؛ نمی‌توان به او گفت چون در تهران یا مراکز استان‌ها پزشک متخصص وجود دارد، حق انجام کاری را نداری. اگر قرار است هیچ کاری نکند، اساساً چرا باید پزشک شود؟

حاشیه-متن

عمل‌های زیبایی، از لیفت شقیقه برای جوان سی‌ساله تا زیبایی خط کف دست

آرایشگرانی که جراح زیبایی می‌شوند!

عفت زارع | در سال‌های اخیر تمایل به انجام عمل‌های زیبایی به‌طور چشمگیری افزایش یافته است. در این میان برخی برای رسیدن به نتیجه دلخواه با هزینه کمتر، به افراد یا مراکز بدون مجوز مراجعه می‌کنند، غافل از اینکه این انتخاب می‌تواند عواقب جبران‌ناپذیری برای سلامت جسم و روانشان داشته باشد. عضو هیئت مدیره انجمن جراحان پلاستیک و جامعه جراحان ایران به قدس آنلاین می‌گوید: در حال حاضر در حوزه جراحی‌های زیبایی و مداخله‌های مربوط به آن در کشور دچار بحران هستیم.

این در حالی است که معاون وزارت بهداشت و حتی وزیر بهداشت نیز به این موضوع واقف هستند.

دکتر سید نجات حسینی می‌افزاید: مشکل اینجاست حتی آرایشگرها، کادر درمان ازجمله پرستاران، تکنسین‌ها و یا پزشک‌هایی که رشته تحصیلی‌شان جراحی نیست وارد این حوزه شده‌اند.

می‌توانیم افراد دخیل در اقدامات زیبایی که شامل جراحی و غیرجراحی می‌شود را به دو گروه تقسیم کنیم:

گروه نخست، مداخله‌گران کادر درمان و گروه دیگر افرادی ازجمله آرایشگران، تکنسین برق، مکانیک و... که کادر غیردرمان محسوب می‌شوند و هیچ‌گونه آگاهی به سیستم درمان ندارند.

در حقیقت دخالت در امور درمان جرم است و خوشبختانه قوه قضائیه این قانون را تا حد زیادی اصلاح کرده و جریمه و حبس برای آن در نظر گرفته شده است، اما باید همگرایی در قوه قضائیه، نیروهای دولتی و نظارت بر درمان وزارت بهداشت و نظام پزشکی ایجاد شود تا بتوانند افراد خاطی را بهتر شناسایی و مهار کنند.

نکته مهم دیگر که به معضل بزرگی تبدیل شده انجام عمل‌های زیبایی توسط افرادی در کادر درمان است.

برای مثال یک تکنسین اتاق عمل به محض اینکه ۶ ماه یا یک سال در اتاق عمل شاهد عمل جراحی است، فکر می‌کند جراح شده و به صورت غیرقانونی دست به عمل زیبایی در محل آشپزخانه، زیرزمین و... می‌زند. گاهی یک پزشک عمومی هم جراحی زیبایی انجام می‌دهد که خلاف قانون است، چراکه هر نوع جراحی به غیر از ختنه، برداشت خال یا جراحی‌های کوچک توسط پزشک عمومی ممنوع است.

بنابراین پزشکان عمومی براساس آیین‌نامه‌های پروانه مطب و آیین‌نامه‌های پزشکی وزارت بهداشت نباید هیچ‌گونه جراحی انجام دهند، چراکه آن را آموزش ندیده‌اند و صلاحیتش را ندارند و انجام این اعمال تنها سبب آسیب به مردم می‌شود.

معمولاً افرادی مانند تکنسین‌ها یا دلال فضای مجازی و بلاگرها برای چنین پزشکانی مشتری پیدا می‌کنند که این خود یک معضل بزرگ است.

■ راهکاری برای جلوگیری از انجام عمل‌های زیبایی توسط افراد غیر متخصص

این فوق‌تخصص جراحی پلاستیک و زیبایی درباره پیشگیری از فعالیت غیرمجاز برخی افراد می‌گوید: یکی از راهکارها دقت نظر و پیگیری واحد نظارت بر درمان نظام پزشکی و وزارت بهداشت است تا این مسائل را با جدیت پیگیری کنند. هرچند این نهادها برای نظارت وقت و انرژی می‌گذارند اما تعداد عمل‌های زیبایی از تعداد نیروهای نظارتی بسیار بیشتر است و کفاف این همه مداخله‌گر را نمی‌دهد.

عضو هیئت مدیره انجمن جراحان پلاستیک ایران به این نکته اشاره می‌کند که باید کلینیک‌ها و مراکز درمانی درستکار باشند و مسئولان فنی کلینیک‌ها اجازه ندهند پزشکی که رشته‌اش جراحی نیست، خارج از رشته خود عمل زیبایی انجام دهد، چراکه این کار ظلم به مردم و خیانت در امانت درمان است که ما پزشکان باید امانتدار خوبی باشیم.

انجام عمل جراحی زیبایی توسط افراد غیرمتخصص، مشکلات خطرناک و جبران‌ناپذیری برای فرد به دنبال دارد؛ همان‌گونه که ساخت یک ساختمان ۱۰ طبقه را نمی‌توان تنها به دست یک استاد بنا سپرد، چراکه این ساختمان علاوه بر استادکار، نیاز به مهندس عمران، مهندس معمار، مهندس برق و مهندس سازه نیز دارد.

در حقیقت نظام پزشکی و حوزه نظارت بر درمان وزارت بهداشت باید مصوبه‌ای داشته باشند که تبلیغ هر نوع درمان در فضای مجازی توسط غیرپزشکان ممنوع باشد تا از فعالیت افرادی مانند بلاگرها، تکنسین‌ها، آرایشگرها و... جلوگیری شود و نتوانند با تبلیغات مجازی، مردم را فریب دهند.

او فضای مجازی را دروازه فریب می‌داند و می‌گوید: برخی آرایشگاه‌ها تبلیغ می‌کنند که ژل لب، فیلر و یا بوتاکس می‌زنیم و چهره شما را به هر شکلی که بخواهید درمی‌آوریم و متأسفانه افرادی که فریب چنین تبلیغات دروغینی را خورده‌اند دچار عفونت صورت و مشکلات متعددی شده‌اند.

متأسفانه این روزها عمل‌های زیبایی عجیب و غریبی ازجمله عمل زیبایی خط کف دست، عمل گوش شیطانی، عمل زیبایی ناف، پاشنه و... در فضای مجازی تبلیغ و سبب فریب مردم می‌شود.

بنابراین تبلیغ باید مهار شود و هر فردی نیاز به درمان دارد خودش دنبال پزشک متخصص یا فوق‌تخصص برود، چراکه وقتی تبلیغات زیاد باشد تقاضای کاذب ایجاد می‌شود و این یک قانون در اقتصاد است که وقتی عرضه یک کالا بیش از انتظار تبلیغ شود، تقاضای کاذب به وجود می‌آید.

حسینی یادآور می‌شود: چندسال پیش لیفت شقیقه بسیار مد شده بود تا آنجا که افراد جوان سی ساله نیز برای این عمل مراجعه می‌کردند! در حقیقت لیفت شقیقه برای افراد ۳۸ سال به بالا با شرایط خاصی انجام می‌شود و برای افراد پایین‌تر از این سن عوارضی از قبیل برگشت عمل و ریزش مو دارد.

او به مردم توصیه می‌کند: فریب فضای مجازی را نخورید و حتی در سپردن عمل جراحی زیبایی خود به دست افراد متخصص، از وجود اسم و مشخصات پزشک مربوط در سایت نظام پزشکی اطمینان حاصل کنید.

روایت‌های سینمایی‌ها و تئاتری‌ها از عاشورا در نمایشگاه «به بلندای تاریخ»

نمایشگاه منتخب آثار عاشورایی گنجینه مرکز هنرهای تجسمی حوزه هنری با عنوان «۱۰ روایت کوتاه در وصف حماسه‌ای به بلندای تاریخ» در مجموعه گالری‌های حوزه هنری شامل «خانه ۱»، «خانه ۲» و «ابوالفضل عالی» آغاز به کار کرد. ۱۰۰ اثر منتخب از آثار نقاشی و نگارگری گنجینه مرکز هنرهای تجسمی حوزه هنری که با مضمون و مفهوم عاشورایی و با روایتی متفاوت توسط ۴۰ هنرمند خلق شده در نمایشگاه «به بلندای تاریخ» به نمایش درآمده است.

این نمایشگاه در اصل بازخوانی و بازنمایی این آثار فاخر بوده و تفاوتش با دیگر نمایشگاه‌ها این است که با هنرمندان تئاتر، سینما و تلویزیون ارتباط ایجاد کرده و روایت‌هایی که در برهه‌های مختلف از این آثار نوشته‌اند، در کنار آثار به نمایش گذاشته شده است. داریوش ارجمند، سیدمحمود رضوی، بهادر زمانی، علیرضا شجاع نوری، فرهاد قائمیان، فریبا کوثری، حمید گروگان، هادی مقدم‌دوست، حمیدرضا نعیمی و داریوش یاری این روایت‌ها را نوشته‌اند.

همچنین تابلو نقاشی «ذوالجناح» اثر مصطفی گودرزی که ۴۰روز خلق آن به طول انجامیده نیز در این نمایشگاه رونمایی شد و این اثر در نگاه‌خانه حوزه هنری به نمایش گذاشته شده است.

زوم

دارم‌هایی که زیر سایه پرفروش‌ها به حاشیه رفتند

فیلم‌هایی با یک سانس در روز!

صبا کریمی | در حالی که فیلم‌هایی همچون «پیر پسر» و «زن و بچه» با استقبال بسیار خوبی از سوی مخاطبان روبه‌رو شده‌اند و به صورت هفتگی فروش‌های قابل قبولی را ثبت می‌کنند و از طرفی به رونق سینمای اجتماعی کمک کرده‌اند اما در این میان فیلم‌های درام دیگری هم هستند که زیر سایه این دو فیلم و همچنین کمدی‌های روی پرده رفته‌اند و قافیه را به آن‌ها باخته‌اند. آثاری همچون «آنجا همان ساعت» ساخته سیروس الوند، «زعفرانیه ۱۴ تیر» به کارگردانی سیدعلی هاشمی و «ترک عمیق» ساخته آرمان زرین‌کوب از جمله فیلم‌هایی هستند که اگر قصد تماشای آن‌ها را داشته باشید احتمالاً در انتخاب سینما و سانس مورد نظرتان حتماً به مشکل برمی‌خورید.

به طور مثال «آنجا همان ساعت» که نزدیک به یک ماه از آغاز اکران آن می‌گذرد، دیروز و امروز به ترتیب یک سانس در پردیس سینمایی باغ کتاب و فردا هم یک سانس در پردیس سینمایی کوثر دارد. در سامانه سینما تیکت برای روز جمعه سالن سینما و سانسی برای این فیلم ثبت نشده است.

فیلم «ترک عمیق» نیز همین وضعیت را دارد و برای امروز و روز گذشته در پردیس سینمایی باغ کتاب فقط یک سانس به این فیلم اختصاص پیدا کرده است. «زعفرانیه ۱۴ تیرماه» نیز وضعیتی مشابه این دو فیلم دارد و سهم این فیلم در روزهای چهارشنبه و پنجشنبه این هفته فقط دو سانس است و با این وضعیت اکران این فیلم‌ها تاکنون به طور میانگین فروشی از ۱۲ میلیون تا ۷۲۲ میلیون تومان را ثبت کرده‌اند.

البته وضعیت دو فیلم تازه اکران شده «غیبت موجه» به کارگردانی عباس رافعی که از هفته پیش نمایش خود

را آغاز کرد و «مرجان» ساخته سیدمیلاد بنی‌طبا بهتر است و اگرچه در اغلب روزها تک‌سانس هستند اما تعداد سالن‌های بیشتری در اختیارشان است که بعید نیست آن‌ها هم در هفته‌های آتی به سرنوشت سه فیلمی که پیش‌تر عنوان شد، دچار شوند.

اگرچه این روزها خیلی از سینمادوستان از رونق گیشه و اقبال مردم به فیلم‌های غیرکمدی خرسندند اما نباید فراموش کرد وضعیت اکران و حمایت از فیلم‌ها همچنان دستخوش بی‌عدالتی در شرایط نابرابر و غیر قابل رقابت است. طبیعتاً میزان تقاضای بالا برای تماشای یک فیلم توازن عرضه برابر را بر هم می‌زند و سینمادار با توجه به ذائقه مخاطب و ظرفیت‌های یک فیلم، امکان دسترسی بیشتر را فراهم می‌کند، با توجه به اینکه، این یک رابطه کاملاً مبتنی بر عرضه و تقاضاست اما فضا را برای فیلم‌های کمتر دیده شده تنگ‌تر و همین رابطه علت و معلولی امکان تماشای این فیلم‌ها را هم محدودتر می‌کند؛ بنابراین سانس‌های قابل قبولی وجود ندارد که فیلم دیده شود و از آن طرف سینمادار هم وقتی مخاطب فیلم را بسیار کمتر از سایر فیلم‌ها می‌بیند، سانس و سالن‌های فیلم‌های پرفروش را بیشتر می‌کند.

بنابراین همان طور که باید به تنوع ژانری در سبد اکران فصول مختلف توجه کرد، به همان اندازه باید امکان اکران متناسب را برای فیلم‌ها در نظر گرفت، در غیر این صورت اتفاقی جز فیلم‌سوزی در انتظار آثار کمتر دیده شده نخواهد بود.

خبر

بچه مهندس ۵ ساخته می‌شود

سعید سعدی، تهیه‌کننده سریال پرمخاطب «بچه مهندس» از احتمال ساخت فصل پنجم این مجموعه خبر داد.

تهیه‌کننده «بچه مهندس» از تغییر بازیگر نقش اصلی سریال در قسمت‌های نخست به عنوان یک چالش جدی یاد کرد. او گفت: در صورت درخواست صداوسیما فصل جدید سریال را هم خواهند ساخت.

سعدی درباره تغییر نقش اصلی این سریال در فصل جدید توضیح داد: شرایطی ایجاد شد که ما مجبور شدیم بازیگر نقش اصلی را تغییر دهیم. تمام تلاشمان این بود بازیگری را انتخاب کنیم که بتواند برای ما زحمت کمتری ایجاد کند و مخاطبان هم راحت‌تر بتوانند با او ارتباط برقرار کنند و بازیگری که انتخاب شده تا حدی این نگرانی را برطرف کرده است.

او درباره همکاری با محمدرضا رهبری در نقش جواد جوادی ادامه داد: در این ارتباط نظر ما مثبت است و مشکل چندانی برای ما ایجاد نکرد. شاید دو سه قسمت اول چالشی را ایجاد کرد و پذیرشش برای مخاطبان سخت بود اما از قسمت سوم ـ چهارم به بعد، مخاطبان پذیرفتند که جواد جوادی تغییر کرده و این بازیگر است، همان طور که در قسمت‌های قبل هم جواد جوادی بنا بر شرایط سنی‌اش یک بازیگر دیگر بود.

گفت‌وگو با کارگردان سریال «آرزوهای چپکی» که از شبکه نمایش خانگی پخش می‌شود و می‌کوشد از زاویه‌ای تازه به آموزش دانش نگاه کند

زنگ ریاضی با عموپورنگ

نیایش احمدی | مجموعه «آرزوهای چپکی» یکی از تازه‌ترین تولیدات در حوزه کودک و نوجوان است که با ترکیبی از قصه‌پردازی فانتزی، طنز هوشمندانه و روایتی آموزشی توانسته توجه خانواده‌ها و کودکان را به خود جلب کند. این سریال به سفارش پلتفرم فیلیمو تولید شده و پخش آن از اوایل تابستان ۱۴۰۴ آغاز شده است. قسمت‌های جدید این مجموعه هر شنبه منتشر می‌شوند و تاکنون هشت قسمت از آن در دسترس مخاطبان قرار گرفته است.

این سریال با محوریت درس ریاضی (درسی که معمولاً با خاطره‌های نه چندان خوشایند در ذهن بسیاری از دانش‌آموزان جا خوش کرده) تلاش می‌کند از زاویه‌ای تازه به آموزش مفاهیم علمی نگاه کند و همزمان فضای سرگرم‌کننده‌ای نیز برای بیننده فراهم آورد.

برای آشنایی بیشتر با این پروژه، انگیزه‌ها و چالش‌های آن به سراغ احمد درویشعلی‌پور، کارگردان این مجموعه رفتیم. این گفت‌وگو را بخوانید.

■ چطور ایده ساخت مجموعه «آرزوهای چپکی» شکل گرفت؟ آیا از ابتدا هدف‌گذاری خاصی برای این پروژه داشتید؟

در ابتدا مشغول تولید مجموعه «لالایی» بودیم که طی همکاری با فیلیمو، تصمیم گرفته شد یک سریال دیگر نیز تولید کنیم. در آغاز قرار بود این پروژه فصل دوم سریال «لالایی» باشد، اما پس از گفت‌وگو با نویسنده مجموعه، به ایده‌ای رسیدیم که فضای کاملاً متفاوتی داشت.

این تفاوت فضایی و محتوایی از دل یک دغدغه مشترک بیرون آمد: ما بارها از اطرافیان و حتی از فرزند خودم که پرس‌وجو کرده بودیم، شنیده بودیم که اغلب از درس ریاضی فراری هستند و علاقه‌ای به آن ندارند. این بی‌علاقگی یا به شیوه آموزش بازمی‌گشت یا به طور کلی به دلیل ذات درس ریاضی بود. همین مسئله برای ما تبدیل به یک دغدغه جدی شد. به نظر من، ما در تولیدات نمایشی‌مان کمتر به علوم پایه به ویژه ریاضی پرداخته‌ایم. این خلأ موجب شد فکر کنیم شاید این موضوع برای گروه سنی کودک و نوجوان، جذاب و نو باشد؛ هم به لحاظ محتوا و هم به لحاظ فرم. از همین جا بود که ایده «آرزوهای چپکی» شکل گرفت.

■ ساخت چنین برنامه‌هایی در تلویزیون نیز در دستور کار شما قرار دارد؟

در واقع «لالایی» هم مانند «آرزوهای چپکی» سفارشی از سوی فیلیمو بود. البته باید اشاره کنم که بخش عمده فعالیت‌های ما همواره در تلویزیون بوده و از این نظر هیچ مشکلی وجود ندارد. وقفه‌ای که در همکاری با تلویزیون به وجود آمد، بیشتر به مسائل تأمین بودجه بازمی‌گشت. پس از تولید سه فصل از مجموعه «محله گل و بلبل»، سریال «بچه‌محل» و «کلبه عموپورنگ» انتظار می‌رفت از این برند حمایت بیشتری شود. البته این موضوع مربوط به اکنون نیست؛ ما درباره حدود سه سال پیش صحبت می‌کنیم. آخرین کاری که از ما در تلویزیون پخش شد، در تاریخ اول فروردین ۱۴۰۱ بود. در آن زمان به دلیل برخی تغییر و تحولات در ساختار تلویزیون، فضای حمایتی جدی‌ای نسبت به این برند وجود نداشت، با این حال ارتباط ما با تلویزیون هیچ گاه به طور کامل قطع نشد و در این مدت، گفت‌وگوهایی با مسئولان تلویزیون صورت گرفته تا ببینیم شرایط چگونه پیش می‌رود. به همین دلیل، احتمال همکاری مجدد با تلویزیون کاملاً وجود دارد.

■ کارهایی که شما می‌سازید این ویژگی را دارند که مخاطب هدفشان فقط کودکان نیست، بلکه خانواده‌ها نیز به‌عنوان بیننده، پای برنامه می‌نشینند. چطور این ویژگی را حفظ کرده‌اید؟

این موضوع چند بُعد دارد؛ بخشی از آن به شخصیت و حضور داریوش فرضیایی بازمی‌گردد که به یک برند بین‌نسلی تبدیل شده است. ایشان بیش از ۲۵ سال است که به‌طور مستمر در حوزه کودک و نوجوان فعالیت می‌کند. بنابراین کودکانی که ۲۵ سال پیش مخاطب برنامه‌های او بودند، امروز خودشان والدینی هستند که فرزندانشان مخاطب امروز ما هستند. این، یک جنبه مهم ماجراست. اما از سوی دیگر، جذاب نگه داشتن محتوا و پرداختن به مسائل روز نیز نقش تعیین‌کننده‌ای دارد. برای نمونه وقتی موضوعی مانند ریاضی مطرح می‌شود، اگر مخاطب (چه کودک و چه والد) با آن همذات‌پنداری کند، طبیعتاً ما را دنبال خواهد کرد. حالا اینکه با چه ساختار و روایتی مواجه می‌شود، عاملی تعیین‌کننده است که می‌تواند این پیگیری را تداوم بخشد یا آن را رها کند.

یکی از وظایفی که همیشه برای خود قائل بوده‌ایم این بوده که خانواده‌ها با خیال آسوده اجازه دهند فرزندانشان تولیدات ما را ببینند. بارها پیش آمده در همکاری با بازیگران مطرح کشور، از آن‌ها خواهش کرده‌ام حتی در بخش‌هایی که قرار است بداهه‌پردازی شود، دقت کنند جنس شوخی‌ها به گونه‌ای نباشد که برای قشر کودک و نوجوان نامناسب جلوه کند. البته شوخی‌هایی که طبق متن پیش می‌روند مشکلی ندارند، اما ما همیشه تلاش کرده‌ایم مراقب باشیم حتی فضای بداهه از خط قرمزهای این گروه سنی عبور نکند. همین رعایت و محافظت مداوم، در کنار ساختار و موضوعاتی که انتخاب می‌کنیم موجب شده آثار ما جنبه «کودک و خانواده» پیدا کند.

■ ترکیب بازیگران شناخته‌شده‌ای مانند داریوش فرضیایی با چهره‌های جوان‌تر، چقدر در پیشبرد اهداف پروژه مؤثر بود؟

این برای نخستین بار نبود که چنین ترکیبی را تجربه می‌کردیم. پیش‌تر در مجموعه «محله گل و بلبل» نیز با همین رویکرد جلو رفتیم. واقعیت این است که این ترکیب، خواسته قلبی من است. من باور دارم باید به افراد فرصت داد تا چهره‌های تازه و با استعداد بتوانند هنر خود را به نمایش بگذارند. استفاده از بازیگران جوان در کنار هنرمندانی که سال‌ها تلاش کرده‌اند، باتجربه‌اند و محبوبیت بالایی دارند، هم برای پروژه تازگی می‌آورد و هم به آن انرژی مضاعفی می‌بخشد. وقتی به بازیگران نوچهره یا کمتر شناخته‌شده‌ای که سال‌ها در تئاتر کار کرده یا مسیرهای آکادمیک را طی کرده‌اند فرصت حضور داده می‌شود، نتیجه این ترکیب هم در کیفیت اثر دیده می‌شود و هم در واکنش مثبت مخاطب. این تعامل میان نسل‌ها، نه تنها به پویایی تیم کمک می‌کند، بلکه به جذابیت نهایی کار نیز می‌افزاید، به ویژه در آثاری که برای گروه کودک و نوجوان ساخته می‌شوند، این ترکیب می‌تواند پل ارتباطی خوبی میان نسل‌ها ایجاد کند.

■ بازخورد مخاطبان را چگونه ارزیابی و تحلیل می‌کنید؟

معمولاً پلتفرم‌ها از طریق ارتباط مستقیم با مخاطبان، اقدام به نظرسنجی می‌کنند، به ویژه در پلتفرم‌هایی که مخاطبان می‌توانند مستقیماً نظرشان را درباره یک اثر ثبت کنند، این بازخوردها به‌عنوان یک شاخص قابل بررسی هستند. همچنین در فضای مجازی و شبکه‌های اجتماعی، صفحات بازیگران ما که میلیون‌ها دنبال‌کننده دارند، مانند آقای داریوش فرضیایی، خانم نظام‌دوست یا صفحه شخصی خودم، بستری برای دریافت واکنش‌های مخاطبان فراهم می‌کند. از همین بازخوردها می‌توانم ارزیابی نسبی‌ای از میزان استقبال مخاطب داشته باشم و بفهمم آیا کار ما مورد توجه قرار گرفته یا خیر. اما در عین حال، باید این نکته را در نظر گرفت که گستره مخاطبان در پلتفرم‌های برخط، از نظر کمی قابل مقایسه با تلویزیون نیست. حتی اگر اثری در فضای پلتفرم‌ها موفق باشد، باز هم میزان دسترسی و فراگیری آن با تلویزیون تفاوت اساسی دارد.

دلیل اصلی این تفاوت، به مسائل اقتصادی و زیرساختی بازمی‌گردد. توان اقتصادی مردم به مرور ضعیف‌تر شده و هزینه اشتراک در پلتفرم‌ها برای بسیاری از خانواده‌ها سنگین است. همچنین باید دید آیا همه مخاطبان دسترسی به اینترنت پایدار و مناسب برای تماشای آثار در پلتفرم‌ها دارند یا خیر. تلویزیون سال‌هاست محتوای خود را به صورت رایگان در اختیار مخاطب قرار داده و سیگنال آن به دورافتاده‌ترین نقاط کشور نیز می‌رسد. این واقعیت را نباید نادیده گرفت و در تحلیل بازخوردها و میزان موفقیت آثار، باید این تفاوت در بسترهای پخش و دسترسی را نیز در نظر داشت.

■ برای جلوگیری از تکرار و خسته شدن مخاطب از یک تیم ثابت، چه برنامه‌ها و اهدافی دارید؟

هر شروعی، پایانی دارد و ما همواره تلاش کرده‌ایم پیش از رسیدن به نقطه اشباع، مسیر تازه‌ای را در پیش بگیریم. در همین راستا سعی کرده‌ایم با تغییر قالب‌ها، مثلاً تولید سریال برای پلتفرم‌های برخط یا ادامه فعالیت در تلویزیون، تنوع ایجاد کنیم. شاید در آینده هم به سراغ شکل تازه‌ای از کار برویم، اما زمانی که یک اثر به تکرار می‌رسد، به این معناست که دیگر حرف تازه‌ای برای گفتن ندارد. در چنین شرایطی بهتر است خاطرات خوب را حفظ کرد و اجازه داد مردم با همان حس نوستالژیک و مثبت از ما یاد کنند؛ اینکه بگویند: «این‌ها همان‌هایی بودند که کودکی ما را ساختند و خاطراتی زیبا برایمان به جا گذاشتند». جالب است که برخی از همکاران جوان امروز من، همان کودکانی بودند که زمانی مخاطب همین برنامه‌ها بودند. این یعنی استمرار، اما نه به معنای تکرار؛ به معنای تأثیرگذاری. ما تمام تلاشمان را می‌کنیم تا در هر پروژه، حرف تازه‌ای برای گفتن داشته باشیم به‌ویژه در بخش خصوصی که هیچ تعارفی با مخاطب وجود ندارد. اگر مخاطب از برنامه استقبال نکند، اگر تماشاگر نباشد، ناگزیر باید خداحافظی کرد یا به فکر مسیر و رویکردی تازه افتاد. همین موضوع است که ما را به پویایی و نوگرایی وادار می‌کند.

■ عملکرد نمایش خانگی با محوریت کودکان و نوجوانان در ایران را چگونه ارزیابی می‌کنید؟

بازار کودک و نوجوان، بازاری کوچک است؛ به همین دلیل، همین یکی دو کاری که در حال حاضر در این حوزه انجام می‌شود باید غنیمت شمرده شود که متأسفانه چنین نگاهی وجود ندارد. در این حوزه، باید نگاه حمایتی حاکم باشد. کودکان به هیچ تریبون مستقیمی دسترسی ندارند، نهایت ارتباط آن‌ها با جهان بیرون، محدود به پدر و مادر و محیط پیرامونشان است. آن‌ها که صاحب قلم نیستند تا بتوانند بنویسند، نقد کنند و خواسته‌هایشان را در قالبی رسمی بیان کنند. در نتیجه، دغدغه‌هایشان در مسیر انتقال، همواره با چالش روبه‌رو است. به همین دلیل است که تأکید می‌کنم باید نگاهی حمایتی و ساختاریافته به این حوزه وجود داشته باشد. اگر بحث کیفیت را موقتاً کنار بگذاریم، حتی از نظر کمی نیز این سؤال مطرح است که چرا پلتفرم‌ها در حوزه کودک و نوجوان محتوای بیشتری تولید نمی‌کنند؟ پاسخ روشن است: پلتفرم‌ها ترجیح می‌دهند برای طیف گسترده‌تری از مخاطبان، یعنی بزرگسالان، تولید محتوا کنند؛ چراکه کار کودک و نوجوان نه تنها محدودتر است، بلکه از نظر اقتصادی هم مقرون بصرفه نیست.

پلتفرم‌ها به خوبی از مشکلات تولید در این حوزه آگاه‌اند؛ از جمله هزینه‌های نرم‌افزاری و سخت‌افزاری، طراحی لباس، گریم، دکور و جلوه‌های ویژه. همه این موارد بسیار هزینه‌بر هستند. حال شما تصور کنید تمام این هزینه‌ها را برای گروه مخاطبی انجام می‌دهید که به مراتب کوچک‌تر از مخاطبان بزرگسال است. طبیعی است تمایل به تولید در حوزه کودک و نوجوان کاهش یابد.

■ مهم‌ترین ویژگی یک پروژه موفق در حوزه کودک و نوجوان چیست؟

موفقیت در حوزه کودک و نوجوان فقط به کودکان محدود نمی‌شود، بخشی از محبوبیت، به حضور چهره‌هایی مانند داریوش فرضیایی بازمی‌گردد که به تنهایی ظرفیتی عظیم در جذب مخاطب ایجاد کرده‌اند. مخاطب وقتی می‌بیند فردی محبوب در پروژه حضور دارد، به خودی خود جذب می‌شود. اما اگر بخواهم صادقانه صحبت کنم، باید بگویم نمی‌شود تنها با تکیه بر سرگرمی، برای کودک و نوجوان کار تولید کرد. ظاهر ماجرا ممکن است چنین نشان دهد که کودک صرفاً از عناصر سرگرم‌کننده لذت می‌برد، اما ذهن جست‌وجوگر او به دنبال «حرف تازه» است؛ حرفی که به دردش بخورد، در ذهنش ته‌نشین شود و او را به فکر و همراهی وادارد. همیشه باید از خود پرسید: «چه بشود؟» ما «آرزوهای چپکی» را ساختیم که چه اتفاقی بیفتد؟ آیا هدف صرفاً پر کردن اوقات فراغت مخاطب بود؟ قطعاً نه. ما خواستیم حرفی را بزنیم که تأثیر بگذارد و در ذهن و احساس مخاطب ماندگار شود. به نظر من، اگر کسی می‌خواهد برای کودک کاری انجام دهد، نباید صرفاً به زرق و برق، بسته‌بندی و ظاهر خوش‌آب و رنگ اثر توجه کند. درست است که موسیقی، طراحی صحنه، رنگ و حرکت نقش مؤثری دارند، اما همه چیز نیستند. در پس همه این ابزارها، باید «محتوا» وجود داشته باشد؛ حرفی که ارزش شنیدن و به خاطر سپردن داشته باشد.

برای مثال، در مجموعه «لالایی» که در بخش خصوصی تولید شد، من درباره محیط زیست حرف زدم. گفتم اگر مادر عزیز و محترم است، زمین که مرکز زایش ماست، مقام بالاتری دارد.

بیایید هوای آن را هم داشته باشیم. برای بیان این حرف‌ها نه از سازمان محیط زیست سفارشی گرفتم، نه بودجه‌ای؛ این دغدغه شخصی من بوده است. امروز بسیاری از مشکلاتی که در جامعه‌مان داریم، چند درصدشان سیاسی است؟ بخش بزرگی از آن‌ها به کم‌توجهی به مسائل زیست محیطی و فرهنگی بازمی‌گردد. فرهنگ‌سازی برای کودکان محدود به زمان خاصی نیست؛ باید مستمر و به‌روز باشد.

این کار مانند یک دو امدادی است که باید از نسلی به نسل دیگر منتقل شود. نباید به زمانی برسیم که ۲۰ سال بعد، روی بیلبوردها بنویسیم: «آب را ببندید، کم داریم!» این هشدارها باید از کودکی در ذهن نهادینه شود، نه اینکه تازه در بزرگسالی با آن مواجه شویم. بیلبوردهایی که امروز در خیابان می‌بینیم، چقدر اثر دارند؟ اما اگر آموزش‌های اولیه از سن ۶-۵سالگی و از طریق برنامه‌های نمایشی در تلویزیون، سینما و رسانه‌های دیگر داده شود، آن کودک با درکی عمیق‌تر بزرگ خواهد شد.

به نظر من، هر سازمان و نهاد مرتبط با حوزه کودک و نوجوان موظف است دست‌کم سالی یک اثر تولید کند. مگر بودجه‌اش چقدر می‌شود؟ تولید نمی‌کنند، چون آینده‌نگری نداریم.

ما همیشه منتظریم بحرانی پیش بیاید، بعد بنشینیم و بگوییم: «حالا چه باید کرد؟» اما باید از امروز بکاریم، تا ۲۰سال بعد برداشت کنیم. نتیجه هر تصمیمی، هر تولیدی و هر غفلتی، ۲۰ سال بعد خودش را نشان می‌دهد. نمی‌دانم صدایم را باید چگونه به گوش مسئولان برسانم. اما آنچه مسلم است، ما ماندنی نیستیم و نسل‌ها تغییر می‌کنند. اگر امروز درباره وضعیت آب و هوایی ایران، ناترازی انرژی و مصرف بهینه با زبان کودکانه در مدارس و برنامه‌ها صحبت نکنیم، در آینده باید فشار بیشتری به مردم و هنرمندان بیاوریم.

پرسش مهم من این است که شرکت‌های بزرگی مثل نفت و گاز، یا آقایان توانیر، چقدر برای فرهنگ‌سازی در حوزه کودک و نوجوان کار کرده‌اند؟ بله، ممکن است مدیری بیاید و دغدغه‌مند باشد و کاری انجام دهد، اما مدیر بعدی آن را ادامه ندهد؛ این بد است. این رفتارها هم سلیقه‌ای است، هم جزیره‌ای. هر کس صرفاً از نگاه خود به ماجرا نگاه می‌کند و حاضر نیست بودجه فرهنگی را هم‌افزا کند، اما اگر اراده‌ای جدی وجود داشته باشد، می‌توان قدم‌های مؤثر و ماندگاری برداشت.

تراکتور – استقلال در ورزشگاه امام رضا(ع)؛ مشهد موجر بخت برگشته لیگ برتر

براساس اعلام سازمان لیگ، دیدار حساس هفته نخست لیگ برتر میان تیم‌های تراکتور تبریز و استقلال تهران، سه‌شنبه ۲۸ مرداد در ورزشگاه امام رضا(ع) مشهد برگزار می‌شود. دلیل این میزبانی، محرومیت انضباطی باشگاه تراکتور از میزبانی در تبریز است که فدراسیون را ناچار به انتخاب شهری دیگر کرد. درنهایت، مشهد با داشتن ورزشگاهی مجهز و مدرن، بار دیگر به‌عنوان میزبان انتخاب شد، اما نه برای تیم خودش، بلکه برای تیم‌های دیگر! نکته تأسف‌بار اینجاست که هواداران فوتبال در مشهد باید برای تیم‌های دیگر فریاد بزنند در حالی که شهرهایی با جمعیت و زیرساخت بسیار کمتر، سال‌هاست در سطح اول فوتبال ایران تیم‌داری می‌کنند. ماجرا زمانی تلخ‌تر می‌شود که به یاد بیاوریم تنها چند ماه پیش، بازی تیم ملی برابر کره شمالی، به بهانه واهی در مشهد کنسل و خیلی زود به سوژه تمسخر رسانه‌ها و شبکه‌های اجتماعی تبدیل شد. حالا شاید فدراسیون فوتبال برای جبران آن افتضاح، تصمیم گرفته با اهدای میزبانی بزرگ‌ترین مسابقه هفته اول، کمی دل اهالی فوتبال مشهد را بدست آورد! اما سؤال اینجاست: تا کی باید مردم مشهد نقش موجر ورزشگاه را برای دیگران بازی کنند؟ چرا نمایندگان مشهد در مجلس و مسئولان استانی، دغدغه‌ای برای بازگرداندن هویت فوتبالی به این شهر ندارند؟

با آرش رضاوند پیش از جدال «خلیفه»

الدحیل را می‌بریم و از آسیا زهر چشم می‌گیریم!

امید مافی | مرد شماره ۸۰، صدش را گذاشته تا با جامه طلایی پله‌ها را یکی پس از دیگری طی کند و درها را بکوبد و بهترین جواب را بگیرد. برای آرش رضاوند همه چیز از نو شروع شده و تفنگدار سی‌ویک ساله به جد و جهد دنبال آن است کمربندها را محکم کند و سوار بر بال‌های سپاهان سری به دورترین ابرها بزند. حرف‌های امیدوارکننده آرش رضاوند در آستانه دوئل حساس آن سوی آب پیش روی شماست.

■ **به نبرد دوحه چیزی نمانده، قبول داری بازی سخت و چالش‌برانگیزی پیش روی سپاهان است؟**

یقیناً. آن‌ها تیم قدرتمندی برای فصل پیش رو ساخته‌اند و در خانه عرصه را بر ما تنگ خواهند کرد، اما ما سپاهان هستیم و نماینده فوتبال ایران. با تمریناتی که در روزها و هفته‌های اخیر انجام دادیم به آمادگی کامل رسیدیم و برای صف‌آرایی آماده‌ایم.

■ **اصفهانی‌ها امسال از سپاهان جام می‌خواهند و صبر ۱۰ ساله‌شان رو به پایان است. به این موضوع فکر کردید؟**

سپاهان در همه این سال‌ها مدعی کسب قهرمانی بوده و همواره در کورس مدعیان قرار داشته است.
با نفراتی که امسال در اختیار تیم هستند و با توجه به پلن‌های آقا محرم، شک نکنید برای قهرمانی در لیگ خیز برخواهیم داشت.

■ **شنیدیم در سپاهان پشت مهاجمان نوک بازی می‌کنی؟**

بله من این پست را پیش از این هم تجربه کردم. البته فصل پیش در استقلال بیشتر نقش هافبک دفاعی را ایفا می‌کردم. به هر حال هر تصمیمی کادر فنی بگیرد تمام قد آن را اجرا خواهم کرد.

■ **با آمدن حسین حسینی به نصف جهان جمع آبی‌ها جمع شد.**

سید دروازه‌بان شش‌دانگی است و لیاقتش را در لیگ نخبگان پارسال به رخ کشید. حضور او در دروازه هر تیمی آرامش را به ارمغان می‌آورد و این اتفاق بزرگی است. امیدوارم بتوانیم زیر پرچم طلایی سپاهان فصل موفقی را سپری کنیم.

■ **خیلی سریع و در یک پلک به‌هم زدن از اردوگاه آبی‌ها جدا شدی. فکر می‌کردی فرجام کار چنین باشد؟**

من می‌خواستم تکلیف خودم را روشن کنم و با تمرکز به آینده بپردازم. روند مذاکرات با باشگاه استقلال به گونه‌ای پیش رفت که احساس کردم رفتن بهتر از ماندن است. شکر خدا سپاهان پیشنهاد خوبی داد و من بدون فوت وقت امضا کردم. ماندن در برزخ برای یک بازیکن حرفه‌ای جالب نیست.

■ **آنجا در نقش جهان راحتی؟**

مردم اصفهان نهایت لطف را به من دارند و اینجا همه چیز بر وفق مراد است. ان‌شاءالله پاسخ اعتماد باشگاه، کادرفنی و هواداران را در زمین خواهم داد.

■ **بازی با الدحیل را پیش‌بینی نکردی؟**

ما برای برد در ورزشگاه خلیفه به میدان می‌رویم و به دنبال زهر چشم گرفتن از دیگر رقبای آسیا هستیم.

گزارش

به بهانه سفر دوباره آقای هلندی به ایران

جویباری برود، سیدورف هم می‌رود

حمیدرضا عرب | روزی که کلارنس سیدورف با استقلال قرارداد بست، باشگاه استقلال در معرفی عنوان شغلی این چهره از این واژه استفاده کرد: مشاور مدیرعامل.
ابتدا قرار بود سیدورف به عنوان معاون ورزشی باشگاه استقلال معرفی شود، اما این ایده رأی نیاورد و با توجه به قوانینی که در کشور وجود دارد و اجازه داده نمی‌شود مدیران خارجی در باشگاه‌ها به فعالیت بپردازند معرفی سیدورف با این عنوان منتفی شد. سپس صحبت از این شد که سیدورف مشاور عالی باشگاه استقلال شود اما این ایده نیز توسط برخی اعضای هیئت مدیره باشگاه استقلال رد شد تا درنهایت این چهره به عنوان مشاور ورزشی مدیرعامل باشگاه استقلال معرفی شود.
درحقیقت سیدورف اکنون مشاور شخص جویباری است و چنانچه مدیرعامل باشگاه استقلال از سمتش برکنار شود، وضعیت همکاری سیدورف با مدیرعامل باشگاه استقلال در هاله‌ای از ابهام قرار خواهد گرفت. بدون شک اگر از سیدورف به عنوان مشاور عالی باشگاه استقلال یاد می‌شد با حضور هر مدیری این همکاری ادامه پیدا می‌کرد، اما وقتی اعلام شده سیدورف مشاور مدیرعامل است، بنابراین جایی برای همکاری با این چهره پس از برکناری مدیرعامل باقی نمی‌ماند، مگر اینکه مدیر بعدی تمایل به ادامه همکاری با سیدورف داشته باشد. درواقع ادامه فعالیت منوط به خواست مدیر بعدی است و همین وضعیت نشان‌دهنده بی‌ثبات بودن نحوه همکاری سیدورف با استقلال است.
از سویی به‌تازگی شنیده شده ارتباط سیدورف با جویباری بسیار محدود شده و این چهره مانند گذشته با مدیرعامل باشگاه استقلال در تماس نیست که این وضعیت نمی‌تواند بی‌ارتباط با احتمال برکناری جویباری باشد. اما باشگاه استقلال در اقدامی بازدارنده بار دیگر زمینه‌ساز حضور سیدورف در ایران شده تا به نوعی شایعه‌ها مربوط به قطع همکاری این چهره هلندی با باشگاه استقلال فروکش کند. البته باشگاه استقلال هنوز خبر حضور سیدورف در تهران را تأیید نکرده اما رسانه‌ها درباره این موضوع مطالبی را منتشر کرده‌اند. به طور کلی تغییری در ماهیت ماجرا ایجاد نخواهد شد و سیدورف تا زمانی با باشگاه استقلال همکاری خواهد کرد که جویباری بر مسند کار باشد. برای مثال اگر آجورلو دوباره مدیرعامل باشگاه استقلال شود به طور قطع همکاری با سیدورف را نخواهد پذیرفت کما اینکه پیش‌تر نیز شنیده شد آجورلو به نزدیکان خود اعلام کرده اگر به عنوان مدیرعامل به باشگاه استقلال برود با سیدورف قطع همکاری خواهد کرد که این نشان‌دهنده جایگاه متزلزل مردی است که در فوتبال هلند و جهان بسیار شناخته شده محسوب می‌شود.
به هرحال حضور دوباره سیدورف در تمرینات استقلال می‌تواند تا حدی وضعیت ارتباط او با باشگاه استقلال را تعدیل کند، اما باید دید این ارتباط تا کی و کجا ادامه پیدا خواهد کرد.

گزارش

چهارمی نوجوانان ایران و یک هشدار

زنگ خطر برای آینده والیبال پایه

سرویس ورزش | تیم والیبال نوجوانان ایران که سابقه پرباری در رقابت‌های قهرمانی جهان زیر ۱۹ سال دارد، در پانزدهمین حضور خود در این رویداد جهانی، با قرار گرفتن در رتبه چهارم به کار خود پایان داد؛ نتیجه‌ای که با توجه به سابقه قابل قبول این تیم و انتظارات بالای جامعه والیبال ایران، قانع‌کننده نیست.
مسابقات سال ۲۰۲۵ نخستین تجربه عادل غلامی، ملی‌پوش سابق و بازیکن خوشنام تیم ملی بزرگسالان، در کسوت سرمربیگری تیم ملی نوجوانان بود. ورود یک چهره تازه به عرصه مربیگری رده پایه، بخشی از برنامه جوان‌گرایی در کادر فنی فدراسیون والیبال است، اما نتیجه نهایی یعنی مقام چهارمی، از نظر فنی به نوعی عقبگرد برای والیبال ایران است. در دوره قبل (۲۰۲۳) تیم نوجوانان با هدایت محمد وکیلی به مقام نایب‌قهرمانی رسید.
از دست رفتن مدال در این دوره، آن هم در شرایطی که بسیاری از تیم‌های حاضر در سطح متوسطی قرار داشتند، نشان از ضعف در رهبری، نبود بازیکن شاخص و نبود انسجام تیمی در لحظات حساس بود.
ایران همیشه به عنوان یکی از تیم‌های بلندقد و فیزیکی در جهان مطرح است. در دوره گذشته میانگین قدی ۲ متر در این رده سنی (به جز لیبروها)، گواه بر توان بالای فیزیکی و ژنتیکی بازیکنان بوده است. اما نبود زیرساخت‌های مناسب، کمپ تخصصی، امکانات تمرینی کافی و برنامه‌ریزی بلندمدت موجب شده این ظرفیت نتواند در مسیر رشد و ثبت جایگاه جهانی قرار بگیرد.
یکی از مشکلات این دوره تیم والیبال نوجوانان، نبود بازیکن شاخص بود، برخلاف دوره‌هایی که بازیکنانی چون جلوه، شریفی یا بردیا سعادت در ترکیب تیم بودند، در این دوره، تیم نوجوانان یک بازیکن تأثیرگذار در لحظات حساس نداشت و همین مسئله تیم ملی را دچار چالش کرد. این موضوع از سوی کارشناسان، ازجمله محمد وکیلی مطرح شد و به‌عنوان یکی از عوامل اصلی شکست در بازی‌های کلیدی شناخته شده است.

■ **زنگ خطر به صدا درآمده است**

کسب مقام چهارمی در مسابقات جهانی ۲۰۲۵ را نمی‌توان شکست فاجعه‌بار تیم ملی دانست، اما این نتیجه نشان از افت والیبال ایران در مسیر پرفرازونشیب جهانی است. اگرچه ورود چهره‌های تازه‌نفس به کادر فنی، ازجمله عادل غلامی و فرهاد قائمی در رده‌های پایه می‌تواند مسیر را برای آینده والیبال ایران روشن کند، اما تجربه، ثبات و برنامه‌ریزی باید اولویت باشد. فدراسیون والیبال باید با ایجاد زیرساخت‌های تمرینی، حمایت بلندمدت از کادرهای با تجربه را در دستور کار قرار دهد، در غیر این صورت، در سال‌های آینده ممکن است نه‌تنها کسب مدال، بلکه حتی حضور در جمع چهار تیم برتر نیز دست‌نیافتنی شود.

زیر ذره بین

ادعای باورنکردنی گندوز

۴۰ میلیارد تومان به پرسپولیس دادم

حدود یک هفته از جدایی الکسیس گندوز می‌گذرد و او سرانجام روز گذشته تصمیم گرفت قرارداد خود با تیم مولودیه الجزایر را امضا کند و به جمع بازیکنان این تیم پرسابقه ملحق شود. وب‌سایت‌های الجزایری مدعی شدند قرارداد سالیانه این بازیکن با تیم جدیدش ۶۰۰ میلیون دینار است که چیزی معادل ۲۰ میلیارد تومان خواهد بود. با این حال پای ۴۰۰ هزار یورو هم وسط آمده که گندوز مدعی دریافت آن شده است.
یک وب‌سایت الجزایری نوشته باشگاه مولودیه در حالی الکسیس گندوز را جذب کرد که موضوع فسخ قرارداد این بازیکن با پرسپولیس از اهمیت زیادی برخوردار بود. این بازیکن در ابتدا تلاش کرد باتوجه به شرایط جنگی قرارداد خود را با این تیم فسخ کند و یک‌طرفه جدا شود، اما پس از اینکه از عادی شدن شرایط مطلع شد، به اردوی تیمش پیوست و از انجام این اقدام جنجالی خودداری کرد.
با این حال باشگاه پرسپولیس سرانجام بدون دریافت مبلغی قرارداد این بازیکن را فسخ کرد و رضایتنامه او را به دستش داد. البته باشگاه پرسپولیس در این رضایتنامه اعلام کرد گندوز حق انتقال به پنج تیم مدعی در لیگ برتر را نخواهد داشت و در صورت پیوستن به تیم‌های دیگر ایرانی هم باید ۳۰ درصد از قراردادش را به باشگاه پرسپولیس بدهد.
باشگاه پرسپولیس اعلام کرد الکسیس گندوز از مطالبات خود و همچنین دستمزد دو هفته حضور در اردوی ترکیه صرف‌نظر کرده و با بخشیدن آن‌ها جدا شده است. البته این در حالی است که پرسپولیس فصل پیش مدعی شد قرارداد بازیکنان خارجی را تسویه کرده بود. اما حالا یک وب‌سایت الجزایری ادعایی بزرگ، مشکوک و باورنکردنی را مطرح کرده است.
وب‌سایت lexpressiondz که اخبار فوتبال الجزایر را به زبان فرانسوی نشر می‌دهد، ادعا کرده الکسیس گندوز در زمان مذاکره با باشگاه مولودیه اعلام کرده برای جدایی از پرسپولیس مبلغ ۴۰۰ هزار یورو به این باشگاه پرداخت کرده و به این شکل توانسته رضایتنامه خود را دریافت کند! این کاملاً در تناقض با ادعای باشگاه پرسپولیس است.
گندوز به باشگاه مولودیه اعلام کرده آن‌ها باید این رقم را به دستمزد او اضافه کنند و جالب اینکه حتی برای ادعای خود مدرک هم داشته و فیش واریزی را به مدیران باشگاه ارائه کرده که این وب‌سایت مدعی است اسناد پرداخت هم جعلی نیست!
این ادعا در حالی مطرح می‌شود که باشگاه پرسپولیس باید در این مورد روشنگری کند تا مشخص شود ماجرای ۴۰۰ هزار یورو الکسیس گندوز که مدعی است به پرسپولیس پرداخت کرده، چیست و او براساس چه سندی این ادعا را در مذاکره با باشگاه جدید خود مطرح کرده است. جالب اینکه بنا بر شنیده‌ها رقم کل دستمزد این دروازه‌بان در فصل گذشته ۴۵۰ هزار دلار بود.

خبر

اورونوف مصدوم نیست

باشگاه پرسپولیس در مورد بازیکن خوش تکنیک ازبکستانی این تیم خبر خوشی به هواداران داد.
در متن توضیح باشگاه پرسپولیس درخصوص مصدومیت بازیکن ازبکستانی این تیم آمده است: «در پی انتشار برخی اخبار درباره مصدومیت جدید اوستون اورونوف، باشگاه پرسپولیس اعلام می‌کند این اخبار صحت ندارد. این بازیکن در هفته‌های اخیر، زیر نظر کادرفنی، کادر پزشکی و بدنسازی، مشغول بازتوانی و تمرینات اختصاصی برای آماده‌سازی در فصل جدید بوده است. اوستون اورونوف در تمرینات تیم، با انگیزه بالا و تلاش مثال‌زدنی حضور یافته و مراقبت‌های ویژه‌ای در برنامه آماده‌سازی وی لحاظ شده است».

استقلال در سوپرجام میهمان شد

مراسم قرعه‌کشی تعیین میزبانی سوپرجام دیروز با حضور محمدرضا کشوری‌فرد دبیر سازمان لیگ، امیرحسین روشنک مسئول لیگ برتر، بیژن طاهری مدیر تیم استقلال و شیرازی نماینده تیم تراکتور تبریز در سازمان لیگ برگزار شد.
در این مراسم براساس قرعه‌کشی که توسط نمایندگان دو باشگاه صورت گرفت، تیم تراکتور تبریز به عنوان میزبان سوپرجام انتخاب شد. میزبانی در این مسابقه به صورت تشریفاتی است و برای اولویت تعیین رختکن، نیمکت، رنگ لباس، نحوه استقرار تماشاگران دو تیم و... انجام می‌شود.
مسابقه سوپرجام ساعت ۱۹:۳۰ روز دوشنبه ۲۰ مرداد در ورزشگاه نقش جهان اصفهان برگزار می‌شود.
۳۱ هزار و ۵۰۰ قطعه بلیت برای این مسابقه به فروش می‌رسد که هزارو۵۰۰ بلیت آن مختص بانوان تماشاگر است.

خبر

توافق شیاطین سرخ با بنجامین ششکو

پازل رؤیایی خط حمله منچستریونایتد کامل شد؟

با توافق‌های صورت گرفته میان دو باشگاه منچستریونایتد و لایپزیش، اضافه شدن مهاجم جوان و با استعداد اهل اسلوونی به جمع شیاطین سرخ را باید قطعی شده بدانیم. با حضور او که ۲۲ سال سن دارد، خط حمله فصل بعد منچستریونایتد شامل ماتئوس کُنیا، امبوئمو و ششکو خواهد بود و از حالا انتظارات اوج گرفته است.
حتی امکان حضور در لیگ قهرمانان اروپا با نیوکاسل در فصل آینده هم نتوانست بنجامین ششکو را برای پیوستن به این تیم متقاعد کند.
این مهاجم می‌خواهد در فصل آینده پیراهن قرمز منچستریونایتد را بر تن کند و اکنون تنها یک قدم با این هدف فاصله دارد. تنها مانع باقی‌مانده، موافقت لایپزیش با پیشنهاد وسوسه‌انگیز ۸۵ میلیون یورویی منچستریونایتد است که دو روز پیش ارائه شد و از پیشنهاد ۹۰ میلیون یورویی نیوکاسل که یک روز قبل از آن ارائه شده بود، کمتر است.
این توافق می‌تواند خط حمله‌ای رؤیایی را در اولدترافورد تکمیل کند.
بر پایه گزارش سایت اتلتیک، لایپزیش پیشنهادی شامل ۸۲/۵ میلیون یورو ثابت و ۲/۵ میلیون یورو پاداش از نیوکاسل را پذیرفته بود، اما این مهاجم بیست‌ودو ساله به سران باشگاه آلمانی اعلام کرده بود که تنها می‌خواهد به منچستریونایتد بپیوندد. در صورت نهایی شدن انتقال به اولدترافورد، این ملی‌پوش اسلوونیایی سومین مهاجمی خواهد بود که منچستریونایتد پس از ماتئوس کُنیا و برایان امبوئمو جذب می‌کند.
خط حمله منچستریونایتد پس از عملکرد ضعیف راسموس هویلوند، جاشوا زیرکزی و دیگران در فصل گذشته نیاز به بازسازی داشت و سر جیم رتکلیف برای این منظور هزینه زیادی کرده است.

افتتاح مجتمع پتروشیمی کاوه در سال ۱۳۹۹

شانزدهم مرداد۱۳۹۹ مجتمع پتروشیمی کاوه با ظرفیت تولید روزانه ۷هزار تن متانول با گرید عالی افتتاح شد. این مجتمع بزرگ‌ترین تولیدکننده متانول جهان بوده که کیفیت محصول تولیدی آن از ۹۹/۹درصد خلوص برخوردار است. برای ساخت واحدهای تولیدی و اسکله‌های صادراتی این مجتمع ۹۵۰میلیون دلار سرمایه‌گذاری شد و با بهره‌برداری از آن برای هزار و ۳۵۰ نفر به‌صورت مستقیم شغل دائمی به وجود آمد. مجتمع پتروشیمی کاوه در زمینی به‌مساحت ۲۲۰هکتار در سواحل غربی شهرستان دیر استان بوشهر مستقر در پارس شمالی ساخته شده است.

اوقات شرعی به افق مشهد

اذان ظهر	۱۱/۳۷
غروب خورشید	۱۸/۳۱
اذان مغرب	۱۸/۵۱
نیمه شب شرعی	۲۲/۵۰
اذان صبح فردا	۳/۰۸
طلوع فردا	۴/۴۴

اوقات شرعی به افق تهران

اذان ظهر	۱۲/۱۰
غروب خورشید	۱۹/۰۳
اذان مغرب	۱۹/۲۲
نیمه شب شرعی	۲۳/۲۳
اذان صبح فردا	۳/۴۳
طلوع فردا	۵/۱۸

پنجشنبه ۱۶ مرداد ۱۴۰۴ ■ ۱۳ صفر ۱۴۴۷ ■ ۷ آگوست ۲۰۲۵ ■ سال سی و هشتم ■ شماره ۱۰۷۱۲

صاحب امتیاز: مؤسسه فرهنگی قدس وابسته به آستان قدس رضوی
مدیرعامل و مدیر مسئول: علی یعقوبی
سردبیر: سید محسن اسدی

- آدرس دفتر مرکزی مشهد: بولوار سجاد، نبش سجاد ۱
- تلفن: ۱۴- ۳۷۶۸۵۰۱۱ (۰۵۱)
- صندوق پستی: ۵۷۷ - ۹۱۷۳۵
- دفترتهران: بولوارکشاورز، بین کارگر و جمالزاده، شماره ۳۳۶
- تلفن: ۶۶۹۳۷۵۷۵ (۰۲۱)
- نمابر: (داخلی۲۲۶) ۶۶۴۳۰۱۲۲ (۰۲۱)
- پیامک: ۳۰۰۰۴۵۶۷
- ارتباطات مردمی: ۳۷۶۱۰۰۸۶ (۰۵۱)
- امور مشترکین: ۵-۳۷۶۱۸۰۴۴ (۰۵۱)
- روابط عمومی: ۳۷۶۶۲۵۸۷ (۰۵۱)
- نمابر سردبیر: ۳۷۶۱۰۰۸۷ - ۳۷۶۸۴۰۰۴ (۰۵۱)
- سازمان آگهی‌ها: ۳۷۶۲۸۲۰۵ - ۳۷۰۸۸ (۰۵۱)
فاکس: ۳۷۶۱۰۰۸۵ (۰۵۱)
- سفارشات چاپی: ۳۷۶۷۶۵۹۶ (۰۵۱)
- چاپ مشهد: مجتمع چاپ و نشر قدس
- چاپ همزمان تهران: چاپخانه جام‌جم

روایت جوان‌ترین خبرنگار قدس از گفت‌وگو با قدیمی‌ترین روزنامه‌نگار این رسانه در آستانه روز خبرنگار

زندگی در تحریریه میان خبرها و تیترها

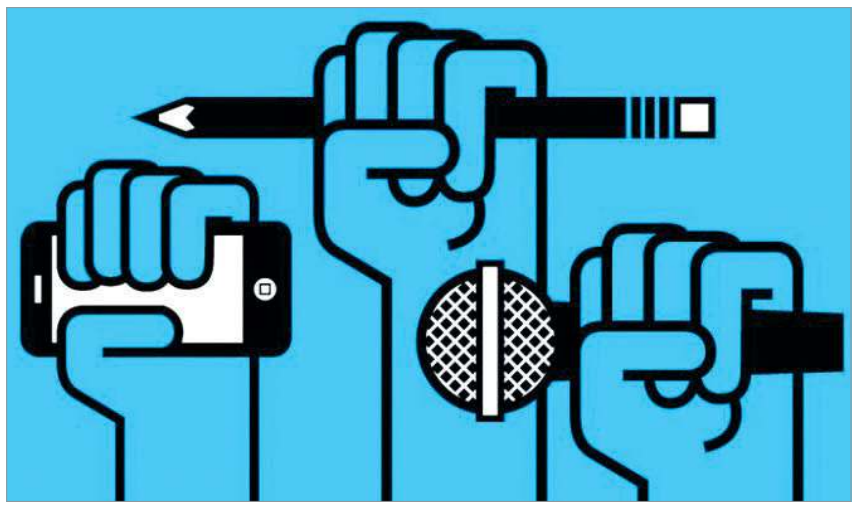

نیایش احمدی | گاهی آدم حس می‌کند تازه پا گذاشته به جاده‌ای که هزار ردپا روی آن مانده؛ ردپاهایی که سال‌ها قبل از او، با کفش‌های خاک‌خورده و قلب‌های پر از تجربه، این مسیر را اندازه گرفته‌اند. من همین آدمم. جوان‌ترین خبرنگار این روزنامه، یک دهه‌هشتادی با دفتری که هنوز گوشه‌هایش بوی کاغذ نو می‌دهد و کیبوردی که انگشت‌هایم تازه دارد با ریتمش آشنا می‌شود. وقتی اولین روز وارد تحریریه شدم، صداها همه برایم تازه بود؛ خنده‌های آرام بین دو همکار، جروبحث‌های داغ سر تیتر فردا و ضرب‌آهنگ بی‌وقفه انگشتانی که خبر را از دل واقعیت بیرون می‌کشیدند. همان روز فهمیدم خبرنگاری فقط نوشتن نیست، جنگیدن است؛ جنگ با بی‌خبری، با فراموشی و گاهی با خودت. شاید روی کاغذ، اسم من پایین‌ترین ردیف فهرست نیروهای تحریریه باشد، اما وقتی خبر می‌آید و همه می‌دوند، هیچ‌کس نمی‌پرسد چند سالت است یا چند سال است کار می‌کنی. آنجا فقط یک سؤال است: «می‌توانی یا نه؟» و من هر بار با تمام وجود جواب می‌دهم: «می‌توانم!» امروز تصمیم گرفتم بروم رفتم سراغ کسی که سال‌ها قبل از من این مسیر را آغاز کرده؛ کسی که نامش در تحریریه مثل یک کتاب قطور است که هیچ‌وقت ورق‌زدنش تمام نمی‌شود. سراغ کسی رفتم که بیش از سی سال با من اختلاف‌سنی دارد و باسابقه‌ترین خبرنگار روزنامه است. رفتم تا از او بپرسم چطور می‌شود سال‌ها نوشت، سال‌ها جنگید و هنوز هم وقتی قلم را روی کاغذ می‌گذاری انگار اولین بار است. جواد صبوحی، نامی آشنا برای اهالی خبر است که هربار حرف از او به‌میان می‌آید می‌پرسند مگر فلانی بازنشسته نشد؟ و جوابی مختصر و مفید و کوتاه دریافت می‌کنند که خیر! چرا کسی که این‌قدر به کارش علاقه دارد برود؟ خودش هم همین را می‌گفت. می‌گفت برایش عجیب است که چرا همکارانش دلشان می‌خواهد زودتر از موعد بازنشسته شوند و بروند؟ مگر به این کار علاقه ندارند؟ صحبت‌هایمان فراتر از یک دبیرسرویس و خبرنگاری بود که هر روز سرصبح می‌دیدمش و از دور سلام می‌کردم. این‌بار صحبت‌ها در عنوان یک استاد، یک پدر، یک فرد باتجربه و به‌قولی ریش‌سفید این حوزه بود. خاطرات این شخص در طول بیست‌وهفت‌هشت سال سابقه‌اش در روزنامه آن‌قدر برایم جالب بود که حس می‌کردم انگار دارم همین روزهای خودم را در خاطرات فرد دیگری جست‌وجو می‌کنم. وقتی کسی صحبت می‌کند، اگر حرف‌هایش را بفهمی و درک کنی برایت جذابیت دیگری دارد. دغدغه‌های ما نیز از جنس زندگی و کاری بود که حتی در زندگی‌هایمان هم قاطی شده بود. از چالش‌هایم و روزهای سختم گفتم و پدرانه هم جواب شنیدم. دستش را زیر چانه‌اش گذاشت و با لبخندی ملیح، تمام حواسش را داد به کسی که شاید داشت جوانی‌اش را در او می‌دید. از ورودش به حوزه خبر گفت و اینکه او هم مانند من در هجده‌نوزده‌سالگی پا به این عرصه گذاشته بود. درست در زمانی که مطبوعات این‌قدر پیشرفت نکرده بود. اینکه خیلی دوست داشت همیشه پشت تریبون مراسم صبحگاه‌های مدرسه باشد خنده بر لبم آورد زیرا دقیقاً من هم این‌شکلی بودم. خاطرات اولین مصاحبه‌اش هم جالب بود. مگر می‌شود کار یک خبرنگار با یک بمب‌گذاری آغاز شود؟ صحبتش این خاصیت را داشت که در هنگارم تعریف کردنش، لحظه‌به‌لحظه‌اش را می‌شد تصور کرد. ایشان هم شروع کارشان و اولین مطلبش در روزنامه، مصاحبه با خانواده‌های شهدای بمب‌گذاری حرم مطهر رضوی در دهه هفتاد بود. آقای صبوحی از افرادی است که خاطراتش جزئیات جالبی دارد. می‌گفت حتی اولین قراردادی را که نوشته بودند هم نگه داشته است. صحبت‌هایمان از خاطرات که گذشت و رسیدیم به درس زندگی، لحظه‌ها طور دیگری می‌گذشتند. از آن مدل‌ها که متوجه نشدیم یک‌ساعت‌ونیم صحبت کرده‌ایم. می‌گفت شرط بازنشستگی در این شغل اقناع‌شدن است؛ زمانی می‌توانی بروی که یا علاقه نداری یا قانع شده‌ای. می‌گفت صحبت با آدم‌های بزرگ در خبرنگاری جذاب است و یکی از افتخارات ما همین است؛ همین لحظه‌ها خاطرات ارزشمندی را می‌سازند. از وبلاگ‌نویسی طوری صحبت کرد که ذوق همان لحظه‌اش را من هم پس از این همه سال درک می‌کردم. می‌گفت مصاحبه‌هایی را که انجام می‌داده در وبلاگش که اسمش «پرانتز» بوده منتشر می‌کرده و برخی خبرگزاری‌ها و روزنامه‌ها هم به‌نقل از وبلاگ پرانتز مطالبش را منتشر می‌کردند. آقای صبوحی عبارت «سخت و زیان‌آور» در کار مطبوعات را به‌خوبی با بیان تجربیاتش برایم معنا کرد و از رفتار آدم‌ها و نوع برخوردشان با خبرنگاران گفت. می‌گفت هر کسی هر رفتاری که با یک خبرنگار بکند باز هم خبرنگار باید خودش تلاش کند و دیگران هم تا جایی که می‌توانند پشتوانه او باشند. کار با همکارانش را به یک کلاس درس تشبیه کرد که هر روز هم خودش در آن می‌آموزد و هم آموزش می‌دهد. حتی با خودش شوخی‌هایی هم کرد و گفت که دیگران او را به ملالغتی‌بودن می‌شناسند. این میزان فروتنی و تواضعش هم نشان از این بود که برای گرفتن درس زندگی سراغ فرد مناسبی رفته بودم. البته گله‌هایی هم از شرایطم داشتم و وقتی با همان صبر و آرامش به حرف‌هایم گوش می‌داد و می‌گذاشت تا آخر حرفم را بگویم، باعث می‌شد حس خوبی به یک راهنما و الگوی درست در این فضا داشته باشم. گفت لازمه دوام‌آوردن در این کار این است که به حرف‌های دیگران توجهی نکنم و نگذارم روی ذوق‌وشوقم و مسیری که در آن هستم اثر منفی بگذارند. ادامه داد که هرچند محیط هم تا حدی اثرگذار است ولی اینکه پیش چه کسی بیاموزی مهم است. نباید با دلسردی کار کرد. یک خبرنگار باید شاگردی کند و نگوید که همیشه همه چیز را می‌داند؛ این جمله‌ای بود که شنیدنش از یک روزنامه‌نگار پیشکسوت حالم را خوب کرد و باعث شد نگاه بالابه‌پایین وجود نداشته باشد. وقتی درباره چالش‌های محیط کاری از او پرسیدم، پاسخ‌هایی داد که انگار خودم هم می‌دانستم ولی فقط منتظر بودم صدایی از بیرون آن‌ها را به من بگوید تا کمی آرام شوم و بتوانم روزها را بهتر بگذرانم. از حس خواهروبرادری میان همکاران گرفته تا وجود مشکلاتی که باید حل شوند و حل آن‌ها نباید طولانی شود زیرا طولانی‌شدنش مشکلات بیشتری ایجاد می‌کند. از مدارا با همکاران گفت. حرف‌هایش دلگرمم می‌کرد به اینکه فقط من نیستم که گاهی در کار اذیت شده‌ام، تقریباً همه این روزها را از سر گذرانده‌اند. تعبیر جالبی از رفتار آدم ها داشت؛ گفت آدم‌ها رهگذرند و نباید بگذاری چیزی اذیتت کند. فرض کن رهگذری هستند که تنه می‌زنند و می‌روند و شاید تأثیری هم در زندگی ما نداشته باشند. گفت همه خبرنگاران با شرایط سخت شروع کرده‌اند و ما که اول کار هستیم نباید حس بدی داشته باشیم. گفت: «فکر کن قرار است چه چیزی به‌دست بیاوری، هر خبرنگار باید یک ارزش افزوده علاوه بر همکارانش داشته باشد!» در پایان گفتم اگر قرار باشد توصیه‌ای یک‌خطی داشته باشید به کسی که از خودتان بسیار کوچک‌تر است و هنوز در ابتدای مسیر، چه می‌گویید؟ گفت: «مطالعه کن و بخوان، بیشتر بخوان!»

یادداشت

ما روزنامه‌نگارها دایناسور نیستیم

مجید تربت‌زاده | حرف تازه‌ای نزده‌ایم اگر مثلاً بخواهیم بنویسیم: «حال‌واحوال‌واوضاع روزنامه‌نگاری خوب نیست»، این را سال‌های سال است می‌گویند و از طرف دیگر توی اوضاع امروز کدام صنف را پیدا می‌کنید که بابت نامساعد بودن حال و احوالش، گلایه نداشته باشد؟ نوشتن از گرانی کاغذ، اوضاع ناجور اقتصادی، امنیت شغلی و... هم که تکرار مکررات است. همه این‌ها «قوز»هایی هستند که روی قوزِ اصلی روزنامه‌نگاری و خبرنگاری آمده و همان‌جا هم جاخوش کرده‌اند!

طی این سال‌ها خیلی‌ها گفتند و هنوز هم می‌گویند: «این توبمیری، از آن توبمیری‌ها نیست... ظهور هوش مصنوعی، گسترش اینترنت و شبکه‌های اجتماعی و درنهایت تغییر ماهیت خبر و خبررسانی، مثل پیدایش تلویزیون و رادیو نیستند که نتوانند دکان روزنامه‌نگاری را تخته کنند... این بار روزنامه‌ها جان سالم به در نمی‌برند... اژدهای هوش مصنوعی و هیولای پیام‌رسان‌ها، هرچه روزنامه و خبرنگار هست را می‌بلعند...» راستش را بخواهید، اوایل، خودمان را کمی باخته بودیم. شده بودیم همان کشتیِ «عن‌قریبِ به گل نشسته طوفان‌ها» که آقای «کاووسی» سریال «بدون شرح» می‌گفت!

امروز اما معتقدیم با وجود همه رقیبان دیروزی و امروزی، با همه ناقوس‌هایی که می‌گویند ناقوس مرگ روزنامه‌های کاغذی است، ما آن‌قدرها هم «دایناسورصفت» نیستیم که از فرط ناتوانی در هماهنگ شدن با تغییرات جهانی و به دلیل یخبندان هوش مصنوعی، توفان فناوری و... منقرض شویم. بله! روزنامه‌نگاری با کاغذ و روی کاغذ متولد شده است اما قرار نیست تا همیشه خدا، فقط روی کاغذ زندگی کند. بند نافِ ما روزنامه‌نگارها را شاید با «خبر» بریده باشند، اما قرار نیست فقط و فقط با کمک «خبر» زنده بمانیم. ما با همه ناملایمات و قوزهایی که بالای قوزمان گذاشته‌اند، هنوز در فضای مجازی، توی گوشی‌های شما و حتی روی کاغذهای گران و نایاب زنده‌ایم و هزار هزار حرف و قصه‌های ناگفته برایتان داریم.

علم و زندگی

وعده زندگی دوباره

مسئله مرگ و فرار از آن آن‌قدر جدی و اجتناب‌ناپذیر است که وقتی یک استارت‌آپ آلمانی برای فریز کردن اجساد انسان‌ها اعلام آمادگی کرد، صدها نفر برای ثبت‌نام صف کشیدند. استارت‌آپ Tomorrow Bio با دریافت ۲۰۰ هزار دلار، بدن فرد را بلافاصله پس از مرگ قانونی، با جایگزینی مایعات بدن و کاهش دما تا منفی ۱۹۶ درجه سانتیگراد، وارد فاز «زیست‌ایستایی» می‌کند. ایده اصلی این است که شاید در آینده، علم بتواند مرگ را درمان و بدن منجمد را احیا کند. البته برخی دانشمندان این روند را غیرواقعی و بدون پشتوانه علمی می‌دانند، اما موافقان آن را آینده‌نگری می‌خوانند و تا همین الان چند انسان و حیوان خانگی به این روش فریز شده‌اند. این فناوری، علاوه‌بر مسائل علمی، پرسش‌های اخلاقی و مالی زیادی را نیز در مورد مسئولیت نسل‌های آینده و مفهوم واقعی مرگ مطرح کرده است.

شیشه‌های هوشمند

ساختمان‌های بزرگ که اغلب پر از پنجره‌ها و نماهای شیشه‌ای وسیع‌اند، همیشه دغدغه‌ای جدی برای تمیزی و نگهداری دارند. تمیزکردن این سطوح بزرگ نه‌تنها زمانبر و پرهزینه است؛ بلکه در بعضی مواقع دسترسی به آن‌ها هم کار آسانی نیست. حالا تصور کنید شیشه‌ای وجود داشته باشد که خودش بتواند خودش را تمیز کند، بدون اینکه نیازی به آب، مواد شوینده یا انرژی زیاد داشته باشد. خبر خوب اینکه به‌تازگی دانشمندان دانشگاه ژجیانگ در چین چنین شیشه‌ای ساخته‌اند؛ شیشه‌ای نازک و شفاف که با کمک میدان‌های الکتریکی، در عرض چند ثانیه ذرات گرد و غبار را از سطح خود پاک و حتی از نشست دوباره آن‌ها جلوگیری می‌کند. این فناوری نویدبخش آینده‌ای است که پنل‌های خورشیدی، نمای ساختمان‌ها و حتی شیشه خودروها با کمترین دردسر همیشه تمیز و براق باقی بمانند.

باکتری کاهش وزن

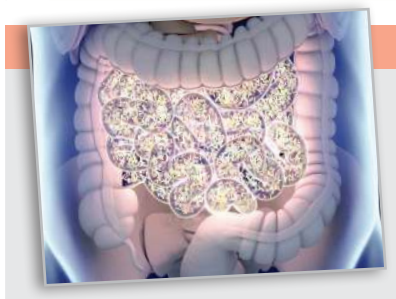

چه کسی فکرش را می‌کرد یک روز باکتری‌های ریزروده، وارد دنیای تناسب اندام شوند؟ سال‌ها بود که می‌دانستیم میلیاردها باکتری در روده زندگی می‌کنند، اما حالا دانشمندان دریافته‌اند بعضی از این میکروب‌ها می‌توانند مستقیم در کاهش وزن نقش داشته باشند. مثلاً باکتری‌ای به‌نام RORDEP، دو پروتئین تولید می‌کند که عملکردی شبیه هورمون «ایریسین» دارند؛ همان هورمونی که موقع ورزش ترشح می‌شود و در چربی‌سوزی کمک‌حال بدن است. این پروتئین‌ها، اشتها را کم و قند خون را تنظیم می‌کنند، چربی می‌سوزانند و حتی به افزایش تراکم استخوان کمک می‌کنند. مهم‌تر اینکه جلو ترشح هورمون جی‌آی‌پی (هورمون مرتبط با اضافه وزن) را می‌گیرند. تحقیقات نشان داده کسانی که از این باکتری‌ها بیشتر دارند، معمولاً لاغرتر و خوش‌اندام‌ترند. حالا دانشمندان امیدوارند با کمک این کشف، داروهایی برای درمان چاقی، دیابت و بیماری‌های قلبی بسازند.

آگهی مفقودی
برگ سبز و کارت خودرو سواری سپند پی کی آی مدل ۱۳۸۳ رنگ خاکستری نوک مدادی متالیک به شماره موتور ۱۳۷۲۲۲۴۱ و شماره بدنه ۳۰۳۳۶۸۱ و شماره پلاک ۶۵۵۹۵۸ ایران ۳۶ بنام مجید حاجی جعفری بافق مفقود گردیده و فاقد اعتبار می‌باشد. ۱۴۰۴۰۷۶۱۰ پ

آگهی مفقودی
برگ سبز و برگ کمپانی موتورسیکلت آپاچی ۱۶۰cc به شماره پلاک ۷۶۵-۱۵۱۶۸ و ش موتور۰E4HA۲۳۱۶۳۲۵ و شماره تنه NE8***160R9000192 بنام ابراهیم فکور قوزانی مفقود واز درجه اعتبار ساقط میباشد. ۱۴۰۴۰۷۵۸۹ پ

آگهی مفقودی
برگ سبزخودرو سواری پژو تیپ 405GLX مدل۱۳۸۳ به رنگ مشکی متالیک وشماره موتور ۱۲۴۸۳۰۶۷۷۴۵ و شماره شاسی ۸۳۰۳۲۰۵۷ و پلاک ۵۹۹ص ۷۱ ایران۵۲ به مالکیت سعید صادق پور مفقودوازدرجه اعتبار ساقط میباشد. ۱۴۰۴۰۷۵۸۸ پ

آگهی مفقودی
برگ سبز خودرو پژو آردی سبز یشمی مدل ۱۳۸۴ به رنگ سبز یشمی پلاک۹۲۳ ج ۹۴ ایران ۴۲ به شماره موتور ۱۱۷۸۴۰۲۴۷۸۳ به شماره شاسی ۱۳۴۲۶۶۷۳ به مالکیت محمد مسعودی مفقود وازدرجه اعتبار ساقط است. ۱۴۰۴۰۷۵۸۴ پ

آگهی مفقودی
مهر مدرسه بیت الله سولدان، از مدارس تابعه آموزش و پرورش بخش پیشن شهرستان راسک، مفقود گردیده و از درجه اعتبار ساقط می‌باشد. هرگونه استفاده از مهر مذکور غیرقانونی است/ ایرانشهر ۱۴۰۴۰۷۶۱۰ پ

آگهی مفقودی
برگ سبز و کارت خودرو سواری پژو ۴۰۵ بشماره انتظامی ایران ۵۲_ ۵۸۴ ص ۶۸ شماره موتور ۱۳۹B۰۰۶۲۹۸۱ شماره شاسی NAAM۳۱FCXEK۸۸۱۰۳۷ بنام مهدی آبیاری با کد ملی ۳۶۲۱۵۸۶۳۴۲ مفقود و اعتبار ندارد. ۱۴۰۴۰۷۶۱۳ ف

آگهی مفقودی
برگ سبز خودروی سواری پراید تیپ ۱۳۲ رنگ سفید-روغنی مدل ۱۳۹۱ به شماره شهربانی ۷۲ ل ۳۴۹ ایران ۱۲ و شماره شاسی S۵۴۲۰۰۹۰۰۹۱۰۲۱ و شماره موتور ۴۵۳۱۰۶۹ به مالکیت بهروز پیشقدم آبنیه ئی مفقود گردیده و از درجه اعتبار ساقط می گردد. ۱۴۰۴۰۷۶۱۲ پ

آگهی مفقودی
برگ سبز خودروی سواری رانا تیپ RUNA PLUS TU۵رنگ سفید مدل ۱۴۰۱ به شماره شهربانی ۲۲ د ۵۶۱ ایران ۷۴ و شماره شاسی NAAU۰۱FE۴NT۳۶۲۷۳۱ و شماره موتور ۱۶۷B۰۱۵۲۸۱۱ به مالکیت سعید ایزدی مفقود گردیده و از درجه اعتبار ساقط می گردد. ۱۴۰۴۰۷۶۱۱ پ

آگهی مفقودی
برگ سبز و سندکمپانی موتورسیکلت آپاچی RTR۱۸۰ مدل ۱۳۹۴ شماره پلاک ایران ۷۷۸-۷۱۹۱۷ شماره موتور ۰E۶BF۲۰۹۷۰۱۷ شماره تنه N2G***180P9418971 به نام موسی الرضا ابارشی مفقود گردیده و از درجه اعتبار ساقط می باشد. ۱۴۰۴۰۷۵۸۷ پ

برگ سبز و سند کمپانی سواری هاچ بک پژو ۲۰۶TU۵ رنگ سفید مدل ۱۳۹۴ شماره پلاک ایران ۶۰ - ۴۳۲ ل ۱۶ و شماره موتور ۱۶۳B۰۲۱۶۸۴۹ و شماره شاسی NAAP۱۳FE۴FJ۳۲۸۵۵۱ به نام زهره سلطانی مفقود و اعتبار ندارد. ۱۴۰۴۰۷۵۹۲ پ

برگ سبز و سند کمپانی موتورسیکلت پارت ۱۲۵CDI مدل ۱۳۸۷ شماره پلاک ایران ۷۷۱-۴۳۹۶۶ شماره موتور 156FMI*12136891 شماره تنه NB3***125P8757268 به نام مهدی واسعی پور مفقود گردیده و از درجه اعتبار ساقط می باشد. ۱۴۰۴۰۷۵۸۶ پ

برگ سبز خودرو جک s۳ مدل۱۴۰۰ به رنگ سفید به شماره پلاک ۱۴۷ ی ۸۵ ایران ۷۴ به شماره موتور HFC۴GB۳۳DM۰۰۰۴۲۳۴ به شماره شاسی NAKSG۷۴۲۹MB۱۲۳۸۶۰ به نام ساراعسکریان مفقود واز درجه اعتبار ساقط است. ۱۴۰۴۰۷۵۸۵ پ

آگهی دعوت مجمع عمومی فوق العاده (نوبت سوم)
تاریخ انتشار: ۱۴۰۴/۰۵/۱۶
جلسه مجمع عمومی فوق العاده نوبت سوم شرکت تعاونی مسکن مهر شماره چهل مشهد به شماره ثبت ۱۲۲۸ رأس ساعت ۱۲ ظهر پنج شنبه مورخ ۱۴۰۴/۵/۳۰ در شهر گلبهار جمهوری ۲۸ مسجد حضرت زینب برگزار خواهد شد.
اعضای محترمی که امکان حضور آنها در جلسه مقدور نمی باشد می توانند حق رأی خود را به موجب وکالتنامه کتبی به فرد دیگری محول نمایند که در اینصورت تعداد آرای وکالتی هر عضو حداکثر یک رأی و هر شخص غیر عضو تنها یک رأی خواهد بود.
اعضای متقاضی اعطای نمایندگی به همراه وکیل مورد نظر خود بایستی از ساعت ۹ الی ۱۴ روزهای دوشنبه و سه شنبه و چهارشنبه به تاریخ ۱۴۰۴/۵/۲۷ الی ۱۴۰۴/۵/۲۹ به محل دفتر شرکت مراجعه تا پس از تأیید وکالت نامه های مذبور ورقه حضور به مجمع صادر شود.
دستور جلسه:
۱- تمدید مهلت فعالیت تعاونی
هیات مدیره
۱۴۰۴۰۷۶۱۵ پ

آگهی دعوت مجمع عمومی عادی بطور فوق العاده (نوبت دوم)
تاریخ انتشار: ۱۴۰۴/۰۵/۱۶
جلسه مجمع عمومی عادی بطور فوق العاده شرکت تعاونی مسکن مهر ۴۰ به شماره ثبت ۱۲۲۸ رأس ساعت ۱۳ ظهر روز پنج شنبه مورخ ۱۴۰۴/۵/۳۰ در محل مسجد حضرت زینب(س) واقع در شهر گلبهار جمهوری ۲۸ برگزار خواهد شد اعضای محترمی که امکان حضور آنها در جلسه مقدور نمی باشد می توانند حق رأی خود را به موجب وکالتنامه کتبی به فرد دیگری محول نمایند که در اینصورت تعداد آرای وکالتی هر عضو حداکثر یک رأی و هر شخص غیر عضو تنها یک رأی خواهد بود.
اعضای متقاضی اعطای نمایندگی به همراه وکیل مورد نظر خود بایستی از ساعت ۹ تا ۱۴ روزهای دوشنبه، سه شنبه و چهارشنبه به تاریخ های ۱۴۰۴/۵/۲۷ الی ۱۴۰۴/۵/۲۹ به محل دفتر شرکت مراجعه تا پس از تأیید وکالت نامه های مذبور ورقه حضور به مجمع صادر شود.
دستور جلسه:
۱-استماع گزارش هیأت مدیره و بازرس
۲-تصویب صورتهای مالی سال های ۱۳۹۸ ، ۱۳۹۹، ۱۴۰۰ ، ۱۴۰۱ ، ۱۴۰۲ ، ۱۴۰۳
۳-تصویب بودجه پیشنهادی سال ۱۴۰۴
۴-انتخاب اعضای اصلی و علی البدل هیأت مدیره به مدت ۳ سال
۵-انتخاب بازرس اصلی و علی البدل برای مدت یکسال مالی
۶-تعیین تکلیف اعضایی که جهت تسویه حساب بدهی طبق نظر کارشناسی و عقد قرارداد جاریه به تعاونی مراجعه نمی نمایند
۷-تصویب متمم قرارداد فی مابین تعاونی و پیمانکار مجموعه فرهنگ و هنر
هیات مدیره
۱۴۰۴۰۷۶۱۶ پ

آگهی مناقصه
سازمان عمران و نگهداری حرم مطهر رضوی
در نظر دارد ارائه کلیه خدمات مربوط به تامین نیروی انسانی (شامل ۱۲ نفر -کارگری سنگ کاری و ساختمانی) مجموعه حرم مطهر حضرت رضا علیه السلام را از طریق مناقصه عمومی واگذار نماید. لذا متقاضیان می توانند تا پایان وقت اداری روز دو شنبه مورخ ۱۴۰۴،۰۵،۲۰ ضمن هماهنگی با دبیرخانه سازمان (تلفن :۳۱۳۰۵۲۴۳-۰۵۱) و یا مراجعه حضوری به نشانی : مشهد- خیابان شهید اندرزگو- ورودی باب الجواد حرم مطهر رضوی- طبقه فوقانی فروشگاه رضوی واحد دبیرخانه نسبت به دریافت اسناد مناقصه اقدام نمایند.
۱۴۰۴۰۷۶۰۷ پ

قدس خراسان
ویژه خراسان شمالی، رضوی و جنوبی
+یک صفحه ویژه سایر استان‌ها
WWW.QUDSONLINE.IR
پنجشنبه ۱۶ مرداد ۱۴۰۴ ■ ۱۳ صفر ۱۴۴۷
۷ آگوست ۲۰۲۵ ■ سال سی‌وهشتم
شماره ۱۰۷۱۲ ■ ویژه‌نامه ۵۰۹۱

در بررسی وضعیت توسعه تایباد مشخص شد موهبت جایگاه ترانزیتی دوغارون، مزیتی قطعی بوده که با غفلت به مزیت نسبی تبدیل شده است

بی‌اعتنایی در مورد اتصال خط ریلی دوغارون به آسیای میانه

۲

رئیس دبیرخانه شورای گفت‌وگوی دولت و بخش خصوصی خراسان‌رضوی در بازدید از مؤسسه فرهنگی قدس مطرح کرد

توسعه خراسان‌رضوی در گرو اجماع حاکمیت در استان

بازدید مدیرکل اوقاف و امور خیریه خراسان رضوی
و مدیرعامل و جمعی از کارکنان و توان‌یابان آسایشگاه فیاض‌بخش از روزنامه قدس

امین خسروشاهی

۳

خراسان شمالی

هدف‌گذاری حدود ۴۶ هزار میلیارد ریالی مالیاتی در استان

۳

خراسان جنوبی

رشد ۲۱ درصدی بهره‌برداران کشاورزی در استان

۳

یادداشت

سید مصطفی فاطمی نسب

اهمیت روایت در ترویج زیارت

۲

هویت فرش دستباف ایرانی تهدید می‌شود

رخنه مشکلات در تار و پود فرش ۶ هزار ساله ترکمن

آمار کاهش صادرات فرش ایران از ۴۲۶ میلیون دلار به ۶۴ میلیون دلار در مدت چهار سال، گواه این مدعاست که وضعیت تولید و صادرات فرش خوب نیست...

۴

جهش ۶۲ درصدی مشارکت مردمی خراسان رضوی در بازسازی عتبات عالیات

رئیس ستاد توسعه و بازسازی عتبات عالیات خراسان رضوی از جهش ۶۲ درصدی مشارکت مردمی این استان در تأمین منابع بازسازی عتبات در سال گذشته خبر داد...

۲

برق مشهد در سه روز پایانی ماه صفر قطع نخواهد شد

محمدعلی توسلی، مدیر کل هماهنگی امور رفاهی زائران استانداری خراسان رضوی گفت: در راستای تأمین رفاه حال زائران در سه روز پایانی ماه صفر، برق در ...

۲

گزارش

مدیر کل بنیاد شهید و امور ایثارگران خراسان رضوی در نشست خبری به مناسبت سالگرد بازگشت آزادگان به وطن:

وجود موزه‌هایی از دفاع مقدس برای هویت مشهد ضروری است

فریده خسروی | مدیر کل بنیاد شهید و امور ایثارگران خراسان رضوی روز گذشته در نشست خبری که به مناسبت سالگرد بازگشت آزادگان به وطن در دفتر مؤسسه پیام آزادگان برگزار شد، گفت: اسرای ما اغلب در فضایی سخت و سنگین در اردوگاه‌های عراق با دشمن بعثی روبه‌رو بودند؛ اما نه تنها این شرایط را تحمل کردند؛ بلکه در این مدت به خودسازی پرداخته و پس از آزادی، به افتخارات کشورمان تبدیل شدند و سرمایه‌های ارزشمندی برای کشور به شمار آمدند. این امر درسی بوده که از اسارت اهل بیت(ع) برای تک‌تک ما درونی شده است.

صدیقه خدیوی افزود: آنچه ما از آزادگان می‌شنویم، با آنچه آن‌ها دیده و لمس کرده‌اند، بسیار متفاوت است؛ اما همین مقدار هم واقعیت‌هایی را نشان می‌دهد که به حقانیت راهمان و جمهوری اسلامی پی می‌بریم.

وی خاطرنشان کرد: این سرمایه‌ها، چه بخواهیم و چه نخواهیم، رو به اتمام هستند. اگر ما این فرصت‌ها را غنیمت نشماریم، ممکن است نتوانیم آنچه را که باید و حق مطلب است، ادا کنیم و این سرمایه‌ها از دست خواهند رفت و در آن صورت باید خاطرات را از واسطه‌هایی دست‌چندم بشنویم. بنا براین از همه کسانی که توانایی دارند، درخواست می‌کنم برای مستندسازی، تهیه فیلم و مواردی که بتواند این خاطرات را زنده نگه دارد، اقدام کنند.

مدیر کل بنیاد شهید و امور ایثارگران خراسان رضوی درباره برنامه‌های هفته بزرگداشت ورود آزادگان به کشور نیز بیان کرد: در این هفته یک جلسه وبینماری در استانداری برگزار می‌کنیم که رئیس‌جمهور نیز به منظور قدردانی در آن حضور دارد. این جلسه به صورت مستقیم از طریق استانداری‌ها و فرمانداری‌ها با حضور جمعی از آزادگان به نمایش گذاشته می‌شود. همچنین کمیته ایثارگران را تشکیل داده‌ایم و برخی اقدام‌های مرسوم در آنجا انجام می‌شود؛ به عنوان مثال شهرداری فضای شهر را برای سالروز ورود آزادگان تزئین می‌کند. همچنین کلیپ‌های کوتاهی از طرف مؤسسه پیام آزادگان تهیه شده که در مانیتورهای شهری، فضای قطارشهری و در جلسات مرتبط با این مناسبت نمایش داده می‌شود. مساجد و ائمه جماعات نیز در این هفته به سالروز ورود آزادگان و اتفاق‌هایی که در این ایام افتاده، می‌پردازند.

خدیوی از رونمایی کتاب در زمینه خاطرات آزادگان در این هفته خبر داد و گفت: در هفته پیش رو برنامه تجلیل از ۱۵ نفر از نخبگان آزاده را نیز داریم. انتخاب این افراد بر اساس شاخص‌هایی است که خود مؤسسه پیام آزادگان تعیین می‌کند.

وی با بیان اینکه یکی از روایت‌های جدیدی که به آن احتیاج داریم، شرایط اسیران عراقی در ایران و برخورد ایران با آن‌هاست، متذکر شد: امسال به پیشنهاد مؤسسه پیام آزادگان قرار است از فرزندان و همسران آزادگان تجلیل شود؛ چرا که بخش زیادی از آزادگان در زمان اسارت دارای همسر و فرزند بودند. ما معمولاً از شهدا، همسر شهدا و سختی‌هایی که کشیده‌اند، صحبت می‌کنیم؛ اما کمتر به فرزندان شهید و آزادگان اشاره می‌شود. در حالی که واقعیت این است بسیاری از مردم خاطرات خانواده‌های این عزیزان را بهتر از خاطرات خود آن‌ها درک می‌کنند. همایش بزرگی نیز با مشارکت همه یگان‌هایی که رزمندگانشان را در زمان جنگ اعزام کرده‌اند و آزاده دارند، در حال تدارک است تا از آزاده‌ها و همسرانشان قدردانی شود. همچنین تجلیلی از دختران آزادگان به عمل خواهد آمد.

مدیر کل بنیاد شهید و امور ایثارگران خراسان رضوی با بیان اینکه یادواره شهدای غریب اسارت را امسال برگزار می‌کنیم، افزود: این یادواره در استان‌های مختلف برگزار شده و امسال نیز ادامه خواهد یافت. در کل کشور ۲۳۰ هزار اسیر شهید داریم که در غریبانه‌ترین وضعیت ممکن در اردوگاه‌های عراق به شهادت رسیدند.

خدیوی دو خواسته جدی این نهاد از مسئولان را این‌گونه عنوان کرد: استان خراسان در زمینه موزه شهدا و موزه دفاع مقدس به طور کلی عقب‌تر از سایر نقاط کشور است، با وجود اینکه بزرگ‌ترین جامعه ایثارگری را داریم و بیش از ۵۲ درصد این جامعه از مشهد هستند. وجود موزه‌هایی از دفاع مقدس و شرایط آن زمان برای هویت این شهر ضروری است. این موزه‌ها باید برای نسل جدید باقی بمانند و سند هویتی شهر مشهد شوند. مطالبه ما به عنوان یک دستگاه اداری در حوزه ایثارگری این است که این پروژه با سرعت بیشتری پیش برود.

وی ادامه داد: برای آزادگان هم موزه‌ای نداریم و این موزه برای نسل جدید خیلی جذاب است. یکی از پیشنهادها این است که مکان مؤسسه پیام آزادگان تا زمانی که شرایط یک باغ‌موزه مناسب برای دفاع مقدس فراهم بیاید، به موزه‌ای از روایت‌های مختلف آزادگان تبدیل شود.

مدیر کل بنیاد شهید و امور ایثارگران خراسان رضوی اظهار کرد: ظاهراً پروژه‌ای با عنوان دیوارنگاره آزادگان در پلی که به همین مناسبت، پل چهارسطحی آزادگان نام‌گذاری شده، در حال انجام است. این دیوارنگاره باید به المانی تبدیل شود که افزون بر نام آزادگان، شاخصه‌ای از وضعیت آن‌ها را نشان دهد، مشابه میدان جانباز که وضعیت جانبازان را به تصویر می‌کشد.

خدیوی با بیان اینکه خراسان رضوی دارای ۳ هزار و ۳۹۵ آزاده سرافراز است که از این تعداد، ۳ هزار و ۲۴۴ نفر مربوط به دوران دفاع مقدس و ۱۵۱ نفر آزاده زندان‌های رژیم ستمشاهی (ساواک) هستند، گفت: در استان ما ۳ هزار و ۳۹۵ آزاده وجود دارد که از این میان، ۳ هزار و ۳۹۴ نفر مرد هستند و افتخار حضورشان را در استان داریم. این آزاده‌ها از یک سال تا ۱۰ سال اسارت را تجربه کرده‌اند. ۶۱ نفر از این عزیزان نزدیک به ۱۰ سال در اسارت بودند و همچنین خانم میرشکار، تنها آزاده زن را داریم که خاطرات ایشان بسیار شنیدنی است و اگرچه تبدیل به کتاب شده؛ اما سوژه‌ای است که به نظر می‌رسد می‌تواند بارها و بارها مورد توجه قرار بگیرد.

آگهی موضوع ماده ۳ قانون و ماده ۱۳ آئین نامه قانون تعیین تکلیف وضعیت ثبتی و اراضی و ساختمانهای فاقد سند رسمی

هیات اول / دوم موضوع قانون تعیین تکلیف وضعیت ثبتی اراضی و ساختمانهای فاقد سند رسمی مستقر در واحد ثبتی حوزه ثبت ملک بردسکن تصرفات مالکانه بلا معارض متقاضی آقای محمد اقبالی فرزند حسن بشماره شناسنامه ۹

۱ -برابر رای شماره ۱۴۰۴،۳۴۳۸ ششدانگ یکقطعه زمین مزروعی به مساحت ۶۵۲۹،۹۷ متر مربع مفروز و مجزا شده از پلاک ۱۸۲ اصلی واقع در بخش ۴ شهرستان بردسکن خریداری مالکیت مشاعی متقاضی ۲ -برابر رای شماره ۱۴۰۴،۳۴۳۷ ششدانگ یکقطعه زمین مزروعی به مساحت ۳۰۰۵۸،۰۶ متر مربع مفروز و مجزا شده از پلاک ۱۸۲ اصلی واقع در بخش ۴ شهرستان بردسکن خریداری مالکیت مشاعی متقاضی محرز گردیده است. لذا به منظور اطلاع عموم مراتب در دو نوبت به فاصله ۱۵ روز آگهی می شود در صورتی که اشخاص نسبت به صدور سند مالکیت متقاضی اعتراضی داشته باشند میتوانند از تاریخ انتشار اولین آگهی به مدت دو ماه اعتراض خود را به این اداره تسلیم و پس از اخذ ،رسید ظرف مدت یک ماه از تاریخ تسلیم اعتراض دادخواست خود را به مراجع قضایی تقدیم نمایند. بدیهی است در صورت انقضای مدت مذکور و عدم وصول اعتراض طبق مقررات سند مالکیت صادر خواهد شد. آ-۱۴۰۴۰۶۷۶۱

تاریخ انتشار نوبت اول : ۱۴۰۴،۰۵،۰۱
تاریخ انتشار نوبت دوم : ۱۴۰۴،۰۵،۱۶
غلام رضا گنج بخش -رئیس ثبت اسناد و املاک بردسکن

هیات موضوع قانون تعیین تکلیف وضعیت ثبتی اراضی و ساختمانهای فاقد سند رسمی

آگهی موضوع ماده ۳ قانون و ماده ۱۳ آئین نامه قانون تعیین تکلیف وضعیت ثبتی و اراضی و ساختمانهای فاقد سند رسمی، برابر رای شماره ۱۴۰۴۶۰۳۰۶۳۶۵۰۰۰۶۷۶ هیات اول موضوع قانون تعیین تکلیف وضعیت ثبتی اراضی و ساختمانهای فاقد سند رسمی مستقر در واحد ثبتی حوزه ثبت ملک رشتخوار تصرفات مالکانه بلامعارض متقاضی آقای حسین اسفندیاری فرزند نورعلی بشماره شناسنامه ۶۵۰۰۰۲۷۳۸۸ صادره از تربت حیدریه در قطعه باغ مشجر از یکصد و سی و شش اصلی واقع در حوزه ثبتی ثبت رشتخوار استان خراسان رضوی به مساحت ۱۵۲۶۰،۴۵ پانزده هزار و دویست و شصت متر و چهل و پنج دسیمتر مربع واقع در اراضی مهدی آباد خریداری از مالک رسمی آقای غلامعلی احمدی نیا فرح آبادی فرزند رجبعلی محرز گردیده است لذا به منظور اطلاع عموم مراتب در دو نوبت به فاصله ۱۵ روز آگهی می شود در صورتی که اشخاص نسبت به صدور سند مالکیت متقاضی اعتراضی داشته باشند میتوانند از تاریخ انتشار اولین آگهی به مدت دو ماه اعتراض خود را به این اداره تسلیم و پس از اخذ رسیده ظرف مدت یک ماه از تاریخ تسلیم ،اعتراض دادخواست خود را به مراجع قضایی تقدیم نمایند. بدیهی است در صورت انقضای مدت مذکور و عدم وصول اعتراض طبق مقررات سند مالکیت صادر خواهد شد.
آ-۱۴۰۴۰۶۷۶۳

تاریخ انتشار نوبت اول : ۱۴۰۴،۰۵،۰۱ تاریخ انتشار نوبت دوم ۱۴۰۴،۰۵،۱۶
جواد خزائی - رئیس ثبت اسناد و املاک رشتخوار

سامانه تلفنی سازمان آگهی‌ها
۳۷۰۸۸

درهای اتوماتیک
میلاد دُر
مجری کلیه سیستم های
درب اتومات
شیشه ای، جکی،
ریلی، کرکره ای،
راهبند
۰۹۱۵۱۱۱۵۴۹۳
۳۸۶۹۶۸۶۸

قابل توجه همشهریان گرامی
به اطلاع می رساند آقای اسماعیل رضایی
مسئول دفتر مشاور املاک به شماره عضویت ۱۳۰۷۵
به نشانی: آقا مصطفی خمینی – عمار یاسر ۸ – پلاک ۷۴
مشارالیه درخواست کناره‌گیری را دارد، لذا از کلیه متعاملینی که در دفتر مشارالیه مدارکی دارند خواهشمند است جهت تسویه حساب حداکثر ظرف مدت 30 روز از تاریخ نشر آگهی به محل فوق‌الذکر مراجعه و مدارک خود را تحویل بگیرند. لازم به توضیح است در صورت عدم مراجعه در زمان فوق یا عدم اعلام شکایت خود از مشارالیه، اتحادیه هیچ‌گونه مسؤولیتی در قبال مشکلات و ادعاهای احتمالی بعدی نخواهد داشت.
تلفن تماس دفتر مشاور املاک: ۰۹۱۵۵۰۶۸۲۴۰
حسین رستمی-رئیس اتحادیه صنف مشاورین معاملات املاک مشهد

کرایه خودرو
کرایه اتومبیل علیرضا شاهزیانی
خودرو با راننده و بدون راننده
ایرانی و خارجی (رهنورد)
۰۹۱۵۵۱۱۵۶۹۲-۳۶۰۲۶۶۹۶

آسانسور
صعود آسانبر صدرا
نصب ، اجرا ،سرویس ونگهداری
انواع آسانسور
۳۸۸۲۴۴۹۴

آگهی دعوت مجمع عمومی عادی سالیانه مرحله دوم (نوبت دوم) شرکت تعاونی باغداری کشاورزی سبز گستران فرهنگ بارثاوا به شماره ثبت ۶۶۳۶۴ و شناسه ۱۴۰۰۷۹۷۰۰۵۳

بدینوسیله از کلیه نمایندگان محترم منتخب در جلسات مجامع عمومی مرحله اول (سال ۱۴۰۱) شرکت تقاضا دارد که در جلسه مجمع عمومی عادی سالیانه مرحله دوم (نوبت دوم) که در ساعت ۱۶:۳۰ بعد از ظهر در روز سه شنبه مورخه ۱۴۰۴/۰۶/۰۴ در محل نماز خانه دبستان شهید آذرمنش واقع در خیابان رزم – مقابل رزم ۵ برگزار می شود، حضور بهم رسانند.

دستور کار مجمع عمومی عادی سالیانه مرحله دوم (نوبت دوم)
۱) گزارش هیئت مدیره
۲) گزارش بازرسین محترم
۳) تصویب صورت های مالی سال های ۱۴۰۳ _ ۱۴۰۲ – ۱۴۰۱
۴) تصویب بودجه مالی سال ۱۴۰۴
۵) تصویب آئین نامه حقوق و دستمزد
۶) تصویب پاداش بازرسین محترم
۷) تصویب پاداش اعضاء محترم هیأت مدیره
۸) تصویب آئین نامه جرایم و محرومیت عدم پرداخت حق السهم توسط عضو بابت خدمات انجام شده
۹) انتخاب اعضاء هیأت مدیره اصلی و علی البدل
۱۰) انتخاب بازرسین اصلی و علی البدل
توضیحات:جلسه رأس ساعت مقرر آغاز می شود

بااحترام خاص – هیئت مدیره شرکت

قطع برق ۹۰۱ مشترک پرمصرف تجاری و خانگی در خراسان رضوی

مجتبی زنده‌دل، مجری طرح هوشمندسازی و پایش مصارف مشترکان خانگی و تجاری شرکت توزیع نیروی برق خراسان رضوی در گفت‌وگو با مهر از قطع برق ۹۰۱ مشترک پرمصرف تجاری و خانگی در هفته گذشته خبر داد و گفت: از مجموع کنتورهای قطع شده، ۷۳۹ کنتور متعلق به مشترکان پرمصرف تجاری و ۱۶۲ کنتور مربوط به مشترکان پرمصرف خانگی بوده است.

ظرفیت تولید برق سبز خراسان رضوی سه برابر شده است

جواد خدایی، جانشین ستاد توسعه نیروگاه‌های تجدیدپذیر خراسان رضوی در بیست و هفتمین سمینار آشنایی با نیروگاه‌های تجدیدپذیر (خورشیدی) در صنایع استان گفت: تا سال ۱۴۰۲ ظرفیت تولید برق تجدیدپذیر استان حدود ۵۰ مگاوات بود و اکنون این عدد به ۱۶۶ مگاوات افزایش یافته است. این آمار نشان می‌دهد ظرفیت تولید برق سبز استان در مدت ۱۶ ماه بیش از سه برابر شده است.

استقرار ۱۸۰ موکب ویژه دهه آخر صفر در محدوده حرم مطهر رضوی

حسین عبداللّٰه‌زاده، شهردار منطقه ثامن در جلسه شورای راهبردی منطقه ثامن شهرداری مشهد گفت: ۱۸۰ موکب زیر نظر آستان قدس رضوی در محدوده رضوان در اطراف حرم مطهر فعال شده‌اند و تاکنون ۷۰ مجوز ایستگاه صلواتی صادر شده است. یکی از برنامه‌های محوری شهر مشهد، تمهیدات ویژه برای دهه پایانی صفر است و تمام دستگاه‌های اجرایی و خدماتی منطقه ثامن؛ به‌ویژه آستان قدس رضوی در این زمینه بسیج شده‌اند.

برق مشهد در سه روز پایانی ماه صفر قطع نخواهد شد

محمدعلی توسلی، مدیر کل هماهنگی امور رفاهی زائران استانداری خراسان رضوی گفت: در راستای تأمین رفاه حال زائران در سه روز پایانی ماه صفر، برق در مشهد قطع نخواهد شد. این تصمیم با هدف تأمین رفاه حال زائران و جلوگیری از هرگونه اختلال در خدمات‌رسانی اتخاذ شده است. دستگاه‌های مربوط نیز موظف شده‌اند آمادگی کامل برای پاسخ‌گویی به نیازهای زائران در این ایام را داشته باشند.

در بررسی وضعیت توسعه تایباد مشخص شد موهبت جایگاه ترانزیتی دوغارون، مزیتی قطعی بوده که با غفلت به مزیت نسبی تبدیل شده است

بی‌اعتنایی در مورد اتصال خط ریلی دوغارون به آسیای میانه

عفت رضوی | به باور مردم این منطقه در شهر تایباد و اطراف آن بادی می‌وزد که مدت وزش آن در یک شبانه‌روز تنها ۱۲ ساعت، یعنی نیمی از یک شبانه‌روز است که آن را «تای» می‌نامند. از این رو به این شهر «تای‌باد» گفته‌اند. میل کرات، آرامگاه مولانا زین‌الدین ابوبکر تایبادی، بقعه شاهزاده قاسم و قلعه سرخ حصار از جمله آثار تاریخی مهم این شهرستان است. در گذشته‌ای نه‌چندان دور با عنوان «طیبات» به دلیل سکونت شمار زیادی از عالمان، عارفان و مردان پاک از جمله شیخ زین‌الدین در این شهر و در گذشته‌ای بسیار دورتر، با عنوان «مغول‌آباد» شناخته می‌شد به دلیل اینکه مغول‌ها با ورود خود به این منطقه در سده ۷ هجری این نام را برایش گذاشتند. هرچند بعدها با شیوع طاعون خالی از سکنه می‌شود؛ اما دوباره زندگی به این منطقه برمی‌گردد و بناهای مختلفی بر خاک آن استوار می‌شود. این شهر نیز همچون تربت‌جام با خربزه‌های شیرین و آثار و بناهای تاریخی‌اش معروف است و البته یک وجه امتیاز خاص دیگر نیز دارد که همان بازارچه مرزی دوغارون و منطقه ویژه اقتصادی آن است. در حال حاضر بازارچه آن به حالت تعطیل درآمده؛ ولی منطقه ویژه اقتصادی آن کماکان منافع مشترک ایران و افغانستان را از طریق کریدور شرق به غرب و شمال به جنوب، در هم می‌تند. بررسی وضعیت نیازهای این شهرستان برای توسعه را در کلام مسئولان دولتی و بخش خصوصی این شهرستان جست‌وجو می‌کنیم.

وحید بیات - آرشیو قدس

■ اشتراک تایباد و خواف در معادن سنگ‌آهن

نماینده مردم تربت‌جام، تایباد، باخرز و صالح‌آباد در مجلس شورای اسلامی با اشاره به ثروت نهفته معادن در شهرستان تایباد می‌گوید: تایباد در ذخایر سنگ‌آهن و مشتقاتی نظیر آن با سنگان خواف هم‌مرز است؛ سنگان خوافی که بیش از ۳۰ درصد سنگ‌آهن کشور را دارد و بسیاری از کوه‌های خواف با تایباد مشترک است؛ ولی در حال حاضر بیشترین استخراج از سمت خواف صورت می‌گیرد و هزینه مسئولیت اجتماعی آن نیز به سمت توسعه، عمران و رونق شهرستان خواف می‌رود که این مسئله نیازمند توجه و سرمایه‌گذاری بیشتر در این شهرستان توسط ایمیدرو است.

عثمان سالاری با اشاره به وضعیت منطقه ویژه اقتصادی دوغارون می‌افزاید: تشکیل منطقه آزاد تجاری و صنعتی در دوغارون می‌تواند نگین توسعه استان و کشور باشد. گمرک دوغارون تایباد گمرکی با ۱۰۷ سال سابقه و پیشینه است که رسمی‌ترین محور میان ایران و افغانستان به شمار می‌رود. در نقطه صفر مرزی به افغانستان قرار دارد و فاصله‌اش تا هرات که مرکز تجاری، اقتصادی و بازرگانی افغانستان محسوب می‌شود، ۱۲۰ کیلومتر است.

■ بی‌اعتنایی به مهم‌ترین پروژه ملی در خراسان رضوی

وی با بیان اینکه زیرساخت این کریدورهای حمل و نقل باید فراهم شود، ادامه می‌دهد: برای یک طرح ملی در سال ۱۳۹۱ ماده ۲۳ اعمال شد که از طریق آن خط ریلی سنگ‌بست مشهد به دوغارون با عبور از شهرستان‌های فریمان، تربت‌جام و تایباد به مرز متصل شود و از آنجا نیز به هرات؛ ولی متأسفانه پس از آغاز به کار، از سال ۹۲ به بعد راکد و مسکوت مانده و هیچ بودجه‌ای به آن اختصاص ندادند.

نماینده مردم تربت‌جام، تایباد، باخرز و صالح‌آباد در مجلس شورای اسلامی می‌افزاید: در حالی مهم‌ترین پروژه و طرح ملی در استان خراسان مورد بی‌اعتنایی قرار گرفت و بی‌توجه از کنارش گذشتند که اگر این خط ریلی سنگ‌بست-دوغارون به طول ۲۰۰ کیلومتر راه‌اندازی می‌شد، نقش بسیار مهم و اثربخشی در تسریع روند فرایند توسعه شهرستان‌های حوزه انتخابیه و استان خراسان داشت. موافقت وزیر راه گرفته شده و الان در حال مکاتبه برای دریافت مجوز از سازمان برنامه و بودجه هستیم تا بودجه معتبر و مهمی را برای این ارتباط و اتصال خط ریلی دوغارون به مشهد مهیا کنیم.

■ دوبانده شدن محور مشهد-دوغارون معطل اعتبار

سالاری با اشاره به وضعیت فعلی زیرساخت‌های حمل و نقل زمینی تأکید می‌کند: در این شرایط دولت باید همکاری بیشتری داشته باشد و دست‌کم برای دوبانده شدن محور مشهد-دوغارون که بخشی از آن باقی مانده، اعتبار بیشتری جذب شود. در یک سال گذشته حدود ۳۰۰ میلیارد تومان اعتبار برای این حوزه جذب کردیم که مشکل بخشی از این جاده ارتباطی مواصلاتی تربت‌جام به سمت تایباد حل شد و بقیه هم در حال انجام است.

■ ضرورت ایجاد نسل ششم مناطق آزاد

وی ایجاد منطقه آزاد تجاری دوغارون را یکی از راه‌های برون‌رفت از بحران در شرایط کنونی کشور دانسته و می‌گوید: منطقه آزاد تجاری و صنعتی دوغارون در یک فضای مسطح و هموار با آب و هوایی چهارفصل و مردمانی نجیب، خونگرم و شریف از شهرستان تایباد و دیگر شهرها و روستاهای تابعه قرار دارد و می‌تواند تحول خوبی در اقتصاد کشور و راهی برای رشد، رونق و توسعه اقتصادی کشور باشد.

نماینده مردم تربت‌جام، تایباد، باخرز و صالح‌آباد در مجلس شورای اسلامی با اشاره به تأکیدهای وزیر اقتصاد نیز می‌افزاید: مناطق آزاد باید فعال‌تر شوند و از خدمات‌محوری به سمت تولیدمحوری تغییر کنند. نسل ششم مناطق آزاد (بین‌مرزی) و ایجاد اقتصاد دیجیتال در این زمینه می‌توانند مشکلات اقتصادی و معیشتی را تا حد زیادی حل کنند و نقش اثربخشی برای مردم و کشور داشته باشند.

■ دعوت از فعالان اقتصادی برای استقرار واحدهای تولیدی و صنعتی در منطقه آزاد مشترک دوغارون

فرماندار تایباد نیز در گفت‌وگو با خبرنگار ما با اشاره به مرزی بودن شهرستان تایباد می‌گوید: مهم‌ترین معبر خروجی کشور در شرق از مرز دوغارون عبور می‌کند که اتفاق بسیار خوبی محسوب می‌شود. ایجاد منطقه آزاد دوغارون یک فرصت بی‌بدیل است و در شکوفایی استان خراسان نقش بسزایی ایفا می‌کند. در حال حاضر هیئت مدیره این منطقه آزاد مشخص و کد منطقه آزاد نیز دریافت شده و نزدیک به ۸ هزار هکتار زمین به آن اختصاص یافته و در مرحله احراز مالکیت و تعیین کاربری است.

حسین جمشیدی با بیان اینکه منطقه آزاد یک منطقه حائل است، می‌افزاید: از همه کسانی که تخصص و تمکن مالی دارند، درخواست می‌کنم از این فرصت استثنایی ایجاد شده میان جمهوری اسلامی ایران و کشور همسایه افغانستان استفاده کنند و زمینه‌ساز استقرار و ایجاد واحدهای صنعتی، تولیدی و خدماتی در منطقه آزاد مشترک دوغارون باشند و به پویایی مهم‌ترین منطقه آزاد شرق کشور کمک کنند. افغانستان به عنوان مثال در زمینه کنجد یا مواد معدنی بکر است و می‌توان واحدهایی در منطقه آزاد مستقر کرد که از این فرصت بهره برده و با فراوری این محصولات، برای صادرات آن‌ها اقدام کرد.

■ ۳ دهه زمان برای ساخت یک آزادراه

وی با اشاره به مسئله راه و درمان به عنوان دو مشکل مهم شهرستان تایباد ادامه می‌دهد: نزدیک به سه دهه است آزادراه دوغارون به مشهد در حال ساخت قرار دارد و هنوز قطعاتی از این محور تکمیل نشده، تربت‌جام به مشهد تکمیل و یک‌طرفه است؛ ولی از تربت‌جام به تایباد، هنوز ۳۰ کیلومتر دیگرش باقی مانده و باید هر چه سریع‌تر ساخته شود.

فرماندار تایباد با بیان اینکه یکی از پر هزینه‌ترین پروژه‌ها در کشور حوزه راه است، تأکید می‌کند: هر کیلومتر راه ۴۵ تا ۵۰ میلیارد تومان هزینه دارد و باید هر چه سریع‌تر برای تأمین و تخصیص این اعتبار اقدام شود. این محور حدود هزار و ۲۰۰ دستگاه کامیون به صورت روزانه ورودی و خروجی دارد و یکی از نارضایتی‌های شدید مردم تایباد همین بحث راه است. سالیانه ده‌ها نفر از مردم که سرمایه و موتور محرک کشور هستند، در این جاده از بین می‌روند و یا خسارت‌های شدید مالی به آن‌ها وارد می‌شود.

■ بهداشت و درمان تایباد باید مستقل شود

جمشیدی با اشاره به مسئله بهداشت و درمان نیز بیان می‌کند: خواسته بحق مردم تایباد و باخرز این است که هر چه سریع‌تر این دو شهرستان ارتقا پیدا کنند و به عنوان دانشکده علوم پزشکی از زیرمجموعه دانشگاه علوم پزشکی مشهد جدا شوند و زیرنظر وزارتخانه قرار بگیرند. این موضوع از جمله اتفاق‌هایی است که مردم را خوشحال کرده و زمینه‌ساز پیشرفت به لحاظ کمی، کیفی، نیروی انسانی و ایجاد تجهیزات پزشکی می‌شود. وی با اشاره به قدمت بالای ۵۰ سال بیمارستان تایباد می‌گوید: یکی از خواسته‌های بحق مردم ساخت بیمارستان جدید است که با پیگیری‌های صورت گرفته زمینش تأمین شده و الان نیازمند ماده ۲۳ است که سازمان برنامه و بودجه کشوری مجوز تأمین و تخصیص اعتبار را بدهد و شروع عملیات ساخت بیمارستان در دستور کار قرار بگیرد. از جمله خصیصه‌های خوب مردم تایباد خیر بودن، همراهی و کمک در پروژه‌های عمرانی است و مردم آمادگی دارند در حوزه ساخت بیمارستان همراهی و کمک کنند.

فرماندار تایباد با بیان اینکه اساس اشتغال در شهرستان تایباد کشاورزی است، می‌افزاید: وجود ۳۴۵ حلقه چاه عمیق، گواه این موضوع است و با توجه به کاهش سطح منابع آبی باید در حوزه‌های آبخیزداری و آبخوان‌داری شرایط جدیدی ایجاد شود و تغذیه سفره‌های زیرزمینی و همچنین کشت‌های گلخانه‌ای و کم‌آب‌بر در دستور کار قرار بگیرد.

■ دوغارون تایباد؛ مهم‌ترین و اصلی‌ترین مرز ایران با افغانستان

بازرس انجمن شرکت‌های حمل و نقل بین‌المللی خراسان در گفت‌وگو با خبرنگار ما درباره حمل و نقل بین‌المللی در استان می‌گوید: امروز خراسان رضوی به عنوان قطب ترانزیت کشور شناخته می‌شود و در دهه ۷۰ که مرزهای آسیای میانه از طریق استان خراسان باز شد، بخش زیادی از شرکت‌های حمل و نقل بین‌المللی در این منطقه فعال شدند و امروز نزدیک به ۳۰۰ شرکت حمل و نقل بین‌المللی در حوزه ترانزیت کالا در تایباد خراسان رضوی مشغول به‌کار هستند.

دین‌محمد فیض‌محمدی با اشاره به مسئله توجه ویژه سه استان شرقی کشور به توسعه کریدور شرق می‌افزاید: افغانستان با کشور ما سه مرز رسمی دارد؛ در سیستان و بلوچستان مرز میلک، در خراسان جنوبی مرز ماهیرود و مهم‌ترین و اصلی‌ترین مرز با افغانستان، دوغارون در تایباد خراسان رضوی است که نه‌تنها حجم زیادی از بارهای صادراتی و ترانزیتی ما از این مرز وارد افغانستان می‌شود؛ بلکه دوغارون یک مرز مسافری نیز به شمار می‌آید.

■ احتمال ترانزیت مواد معدنی افغانستان از طریق ایران به اروپا

وی با بیان اینکه در حال حاضر در منطقه دوغارون شرکت ثبت‌شده‌ای نداریم، اضافه می‌کند: با توجه به اینکه ایجاد منطقه آزاد دوغارون در دست اقدام است، در آینده احتمالاً شرکت‌هایی را بتوان تأسیس کرد؛ ولی هم‌اکنون عمده شرکت‌ها در مشهد مستقر هستند. سهم تایبادی‌ها از این ۳۰۰ شرکت، نزدیک به ۱۰۰ شرکت است که حدود ۲ هزار و ۵۰۰ دستگاه کامیون زیر پوشش این شرکت‌ها قرار دارند و این فعالیت منجر به اشتغال برای حدود ۳هزار خانواده تایبادی می‌شود. در کل حدود ۵ هزار دستگاه کامیون در این منطقه تردد دارند که برای شهرستان‌های دیگری همچون تربت‌جام، خواف، تایباد، باخرز و صالح‌آباد نیز ایجاد شغل کرده‌اند. فعالیت عمده این شرکت‌ها در حوزه ترانزیت کالا بوده که از مبدأ بندرعباس یا مرزهای غربی بارگیری و به اسلام‌قلعه ورودی گمرک افغانستان یا هرات حمل می‌کنند.

بازرس انجمن شرکت‌های حمل و نقل بین‌المللی خراسان با اشاره به تراز تجاری مثبت ما با کشور افغانستان در چند سال اخیر می‌گوید: با توجه به شرایط فعلی افغانستان، احتمال ترانزیت مواد معدنی این کشور از طریق ایران به اروپا یا کشورهای جنوب خلیج فارس وجود دارد که این مسئله می‌تواند تراز تجاری را تا حد خوبی متعادل کند.

■ مرزهای ما به جای محل عبور، به توقفگاه تبدیل شده‌اند

فیض‌محمدی به عمده گلایه بخش حمل و نقل و رانندگان این حوزه از مرز دوغارون اشاره کرده و می‌افزاید: غلبه نگاه امنیتی مضاعف، سبب شده مرزهای ما به جای اینکه محل عبور باشند، به محلی برای توقف بدل شوند که این مسئله همیشه محل اعتراض و شکایت شرکت‌های فعال حمل و نقل بوده و این توقف‌ها در دو دهه اخیر حوزه تجارت و به‌ویژه ترانزیت را بسیار پرهزینه کرده است. بارها از طریق انجمن حمل و نقل خراسان و کمیسیون حمل و نقل و لجستیک اتاق خراسان این موارد را منعکس کرده‌ایم. با این حال موضوعات مرزی دوطرفه است و اگر مشکلات این طرف مرز حل شود، بی‌شک باید مشکلات آن سمت مرز نیز به پایان برسد.

■ بازرسی‌های زائد صفر مرزی

وی ادامه می‌دهد: در دو دهه اخیر با ارتباطاتی که با انجمن‌های ترانسپورتی ولایت هرات و نیمروز داشتیم، سعی کردیم مشکلات آن سوی مرز را نیز شناسایی و به مسئولان مرتبط با حوزه تجارت و حمل و نقل دو کشور منعکس کنیم تا بتوانند در راستای کاهش و رفع این مشکلات و تنگناها اقدام کنند؛ اما موضوعی که فعلاً مرزها را دچار توقف و کندی تردد می‌کند، بازرسی‌های زائدی است که در نقاط صفر مرزی اتفاق می‌افتد در حالی که این بازرسی‌ها باید به کرانه مرزها منتقل شود و در این صورت است که مرز محل عبور می‌شود. کامیون و راننده‌ای که مراحل ترانزیت را پیش از این انجام داده، دیگر نیازی به توقف ندارد.

بازرس انجمن شرکت‌های حمل و نقل بین‌المللی خراسان بیان می‌کند: دو موضوع اصلی که موجب این کندی در مرز می‌شود، قاچاق سوخت از سمت ایران به افغانستان و ورود مواد مخدر از افغانستان به ایران است که این نگاه امنیتی قوی را روی کامیون‌های دو کشور ایجاد می‌کند و محل اعتراض فعالان حمل و نقل و ترانزیت بوده که اگر قرار است بازرسی انجام شود، باید پیش از ورود به مرز اتفاق بیفتد و محل عبور و مرور مرز همیشه آزاد و باز باشد.

■ ۱۸ دستگاه دولتی به مسائل مرز مرتبط هستند

فیض‌محمدی با اشاره به مسئله ضرورت هماهنگی میان سازمان‌ها در این زمینه می‌افزاید: تقریباً ۱۸ دستگاه دولتی با مسائل مرز مرتبط هستند که همگی باید با هم هماهنگ باشند و اگر حتی یک یا دو دستگاه هماهنگ نباشند، مشکلات فراوانی برای فعالان حوزه حمل و نقل ایجاد می‌کند. در اینجا مسئله مدیریت واحد مرزی مطرح می‌شود که همه دستگاه‌های مرتبط را به خوبی پای کار بیاورد.

وی با بیان اینکه مرزها موقعیت بسیار خوبی برای اشتغال‌زایی و تولید ثروت دارند، می‌گوید: با ایجاد منطقه آزاد در دوغارون، بی‌شک آینده بسیار خوبی را برای این منطقه تصور می‌کنیم؛ چرا که از طریق این مرز با کشوری در ارتباط هستیم که به بسیاری از کالاهای اساسی و ساختمانی، خوراکی و کشاورزی از طریق این مرز وابسته است و این عبور و مرور زمینه‌ساز اشتغال خواهد بود.

■ تبدیل مزیت قطعی به نسبی

بازرس انجمن شرکت‌های حمل و نقل بین‌المللی خراسان ادامه می‌دهد: نگاه بخشی و سازمانی موجود به مسائل مرزی بسیار آزاردهنده است و بارها به تغییر آن اشاره کرده‌ایم. در راستای منافع ملی و اقتصادی کشور باید نگاهی ملی بر این حوزه حکمفرما باشد. سه فاکتور اصلی که موجب رونق ترانزیت می‌شود، سرعت، قیمت و کیفیت یا امنیت کالایی است. اگر این سه اتفاق در کنار هم بیفتد، ترانزیت می‌تواند به عنوان پنجمین صنعت ارزآور و اشتغال‌زا در کشور مطرح شود.

فیض‌محمدی با بیان اینکه حضور ایران در چهارراه ترانزیتی دنیا یک موهبت است، اظهار می‌کند: ایران حلقه‌واسط میان آسیا و اروپاست و دو کریدور اصلی شرق به غرب و شمال به جنوب را به هم متصل می‌کند که این مسئله یک مزیت قطعی برای کشور ما به‌شمار می‌رود؛ ولی متأسفانه ما این مزیت قطعی را با سهل‌انگاری و غفلت، به یک مزیت نسبی تبدیل کرده‌ایم که یک ضرر و زیان بزرگ است و به دنبال آن کریدورهای رقابتی ده‌گانه را اطراف کشورمان می‌بینیم که در حال گرفتن این موقعیت ویژه ترانزیتی از کشور ما هستند.

■ همه چیز در گرو راه شایسته

نزدیک به ۱۶۵هزار نفر جمعیت مردم خونگرم و میهمان‌نواز شهرستان تایباد است، ۱۳۵ اثر تاریخی دارد که ۷۳ عدد آن ثبت جهانی و ملی شده‌اند. همچنین دارای طبیعتی بکر برای گردشگری است. به گفته کارشناسان، در حال حاضر بازارچه مرزی و چیزی به عنوان فروشگاه در مرز دوغارون فعالیت ندارد. در دهه ۶۰ چنین بازارچه‌ای وجود داشته در حالی که فعالیت دوباره آن کمک بسیار خوبی به ارتقای گردشگری منطقه می‌کند. از طرفی مسئله ایجاد منطقه آزاد مشترک، فرصتی استثنایی است که عواید آن در آینده‌ای نه‌چندان دور نصیب هر دو کشور می‌شود؛ اما لازمه تمام این اتفاق‌ها این است که مسیر حمل و نقل ما در زمینه ریلی و جاده‌ای شایستگی این اتفاق‌ها را داشته باشد.

یادداشت

اهمیت روایت در ترویج زیارت

سید مصطفی فاطمی‌نسب | در شماره گذشته گفته شد در آموزش رسمی دین، فقه و اخلاق، چارچوب‌های لازم برای رفتار دینی را ارائه می‌دهند؛ اما این چارچوب‌ها زمانی درونی می‌شوند که با تجربه زیبایی، عشق و تخیل همراه باشند؛ هنری که بتواند چهره انسانی دین را نشان دهد، دل را نرم و میل به خوبی را درونی کند. اگر این بخش حذف شود، آموزش دینی به مجموعه‌ای از بایدها و نبایدهای خشک تبدیل می‌شود که یا مقاومت ایجاد می‌کند یا ظاهری و موقتی خواهد بود.

به عنوان مثال شما نمی‌توانید با تکرار دستور «در زیارت باید حضور قلب داشته باشید» انسان را اهل حضور قلب کنید؛ اما اگر همان معنا را در یک داستان تصویری، یک روایت نمایشی یا یک قطعه موسیقی عرفانی نشان دهید، ذهن و قلب مخاطب هر دو درگیر می‌شوند و خود به خود میل به حضور قلب شکل می‌گیرد.

از این رو اگر بخواهیم زیارت متعالی و حقیقی را در جامعه امروز ترویج دهیم، نمی‌توانیم فقط به جلسات رسمی و کتاب‌های سنگین حدیثی تکیه کنیم. باید دوباره همان الگوی تمدنی موفق گذشته را بازآفرینی کنیم؛ بازآفرینی روایت به روز و صحیح از ماهیت زیارت حقیقی با استفاده نظام‌مند از هنر، داستان، نمایش، معماری و حتی موسیقی.

■ ضربه حذف ادبیات عرفانی از آموزش رسمی

واقعیت این است که وقتی در نظام آموزشی مدرن ایران آثار کلاسیک مانند مثنوی، بوستان، گلستان، غزلیات حافظ، حدیقة‌الحقیقه و گلشن راز به حاشیه رفتند و در بهترین حالت به چند متن کوتاه در کتاب‌های ادبیات تبدیل شدند، ما دو ضربه جبران‌ناپذیر را تجربه کردیم:

ضربه محتوایی؛ بسیاری از مفاهیم اخلاقی، عرفانی و حتی اجتماعی که می‌توانستند شخصیت‌ساز باشند، از سبد تربیتی نسل‌ها حذف شدند.

ضربه تکنیکی؛ مهارت‌های ارتباطی، تخیل، قدرت بیان و حتی توان درک استعاره و لایه‌های پیچیده معنا در نسل جدید ضعیف شد. این مهارت‌ها همان ابزارهایی هستند که یک انسان می‌تواند با آن‌ها مفاهیم دینی عمیق را بفهمد و درونی کند.

■ ویژگی‌های روایت در ترویج زیارت

در شماره پیش از اهمیت استعاره در درک مفاهیم انتزاعی گفته شد و در این شماره باید به اهمیت روایت و داستان در درونی کردن ارزش‌های دینی و اخلاقی پرداخت. روایت چند ویژگی دارد که می‌تواند مفاهیم انتزاعی را در زائر درونی و تثبیت کند.

فرهنگ‌سازی: وقتی روایت می‌شود که «فلان عالم وقتی به زیارت می‌رفت، اول غسل می‌کرد، کفشش را خودش به دست می‌گرفت و با آداب خاصی وارد می‌شد»، این الگو به مرور زمان رفتار جمعی را می‌سازد؛ یعنی روایت، فقط فهم را بالا نمی‌برد؛ بلکه فرهنگ‌ساز هم هست. در این زمینه کتاب خوب «روایت و ذهن نویسا» کورش علیانی به درستی نشان می‌دهد روایت‌ها چقدر در زندگی و رفتار روزمره ما نقش پررنگ و حیاتی دارند.

مبارزه با سطحی‌نگری و کالایی شدن زیارت: در فضای امروز که زیارت گاهی به امری گردشگری یا مناسکی فروکاسته می‌شود، روایت‌های عمیق و انسانی (مثلاً از دگرگونی یک انسان در سفر زیارتی یا مواجهه زیارت‌اولی‌ها با حرم مطهر) می‌توانند جای خالی معنا و عمق را در گزارش‌های خشک رسانه‌ای پر کنند.

شخصی‌سازی تجربه دینی: یکی از کارکردهای خواندن روایت دیگری، شخصی‌سازی و نسبت برقرار کردن آن روایت با روایت‌های زندگی فرد است. خواندن رمان و داستان به این خاطر روان و شخصیت فرد را محکم و استوار می‌کند که فرد با استفاده از روایت‌های دیگری می‌تواند سلسله حوادث و وقایع زندگی خود را مانند دانه‌های یک تسبیح که سردرگم و رها هستند، به یک رشته واحد و معنادار متصل کند. همین خوانش متصل معنادار از وقایع پراکنده، نخستین قدم از آرامش و ثبات شخصیت انسانی است؛ نوعی از کثرت وقایع به وحدت مفاهیم رسیدن.

خبر

جهش ۶۲ درصدی مشارکت مردمی خراسان رضوی در بازسازی عتبات عالیات

رئیس ستاد توسعه و بازسازی عتبات عالیات خراسان رضوی از جهش ۶۲ درصدی مشارکت مردمی این استان در تأمین منابع بازسازی عتبات در سال گذشته خبر داد.

به گزارش مهر، غلامرضا احمدی در نشست خبری تشریح برنامه‌های ستاد توسعه و بازسازی عتبات عالیات خراسان رضوی اظهار کرد: خراسان رضوی در سال ۱۴۰۳ موفق به تأمین ۵۸ میلیارد تومان از تعهد ۹۶ میلیارد تومانی شد که این میزان نسبت به سال گذشته جهش ۶۲ درصدی را نشان می‌دهد. تعهد سالانه این استان در سال جدید با رشد ۲۵ درصدی نسبت به سال گذشته، به ازای سرانه شهروندان استان ۲۰ هزار تومان تعیین شده است.

وی با اشاره به بهره‌برداری از پروژه صحن حضرت صدیقه طاهره(س) در مجاورت حرم امیرالمؤمنین(ع)، از پیشرفت ۸۰ درصدی پروژه امیر بنی‌هاشم در کربلا با بیش از ۱۴۰ هزار مترمربع زیربنا خبر داد که پیش‌بینی می‌شود در دو سال آینده افتتاح شود.

احمدی افزود: خراسان رضوی با هفت استان دیگر مسئولیت ویژه اجرای بخشی از طرح توسعه حرمین شریفین کاظمین را بر عهده دارد. همچنین پروژه عمرانی دیگری با عنوان «صحن امام محمد باقر(ع)» در دست ساخت و خاک‌برداری است.

وی افزود: ۱۲۹ موکب از این استان در اربعین امسال فعال هستند که در نجف اشرف، کربلای معلی، کاظمین و سامرا مستقر شده‌اند. چهار موکب نیز از خراسان رضوی به ویژه اتباع خارجی در کشور عراق فعال هستند. ۵۶۰ خودرو نیز تجهیزات مورد نیاز موکب‌ها را از مرز خارج کرده و ۳ هزار و ۲۳۵ نفر به عنوان خادم اعزام شده‌اند.

هدف‌گذاری حدود ۴۶ هزار میلیارد ریالی مالیاتی در خراسان شمالی

مدیر کل امور مالیاتی خراسان شمالی گفت: امسال تحقق ۴۵ هزار و ۹۰۰ میلیارد ریال درآمد مالیاتی در این استان هدف‌گذاری شده که برای دستیابی به آن، مشارکت مردم و همکاری صنایع و اصناف ضروری است.

یوسف یعقوبی‌نژاد در گفت‌وگو با ایرنا اظهار کرد: ۷ هزار و ۸۷۷ میلیارد ریال مالیات در سه ماه نخست امسال در استان وصول شده که نسبت به مدت مشابه سال گذشته رشد ۴۱ درصدی داشته است.

وی افزود: درآمد پیش‌بینی شده سازمان امور مالیاتی برای استان در بهار ۱۰ هزار و ۷۴۹ میلیارد ریال بود که در این مدت ۷۳ درصد آن محقق شده است.

یعقوبی‌نژاد گفت: از مجموع مالیات وصولی، ۵ هزار و ۲۷۵ میلیارد ریال معادل ۶۷ درصد، مربوط به مالیات‌های مستقیم شامل اشخاص حقوقی، درآمدها و ثروت است. در این بخش ۳ هزار و ۱۹۱ میلیارد ریال مربوط به مالیات اشخاص حقوقی، هزار و ۷۸۴ میلیارد ریال مربوط به مالیات بر درآمد و ۳۰۰ میلیارد ریال نیز مربوط به مالیات بر ثروت بوده است.

رشد ۲۱ درصدی بهره‌برداران کشاورزی در خراسان جنوبی

رئیس سازمان مدیریت و برنامه‌ریزی خراسان جنوبی گفت: آمارهای بدست‌آمده از نتایج سرشماری عمومی کشاورزی سال ۱۴۰۳ نشان از رشد ۲۱ درصدی تعداد بهره‌برداران و افزایش ۴۹ درصدی سطح اراضی باغی نسبت به سرشماری سال ۱۳۹۳ دارد.

علی بهدانی در تشریح نتایج سرشماری عمومی کشاورزی سال ۱۴۰۳ با بیان اینکه در این سرشماری، اطلاعات دقیق و به روزی از فعالیت‌های زراعی، باغی، دامی و شیلاتی بهره‌برداران جمع‌آوری شد، افزود: در خراسان جنوبی ۹۹ هزار و ۸۲۸ بهره‌بردار شناسایی شدند که نسبت به سال ۱۳۹۳ حدود ۲۱ درصد افزایش داشته است.

وی اظهار کرد: بر اساس داده‌های این سرشماری، سطح اراضی باغی و قلمستان‌های استان به ۵۲ هزار و ۵۰۳ هکتار رسیده که نسبت به ۳۵ هزار و ۱۴۳ هکتار در سال ۱۳۹۳، رشد ۴۹ درصدی را نشان می‌دهد. از این میزان، ۸۸ درصد باغ‌ها تک‌محصولی و ۱۲ درصد چندمحصولی بوده‌اند.

رئیس دبیرخانه شورای گفت‌وگوی دولت و بخش خصوصی خراسان رضوی در بازدید از مؤسسه فرهنگی قدس مطرح کرد

توسعه خراسان رضوی در گرو اجماع حاکمیت در استان

بازدید مدیرکل اوقاف و امور خیریه خراسان رضوی و مدیرعامل و جمعی از کارکنان و توانیابان آسایشگاه فیاض‌بخش از روزنامه قدس

طاهره فجر داودلی-عفت رضوی-حانیه موسوی به مناسبت ۱۷مرداد و در ادامه دیدارهای روز خبرنگار، مسئولان با حضور در تحریریه روزنامه قدس، ضمن خداقوت به عوامل این رسانه، با ما به گفت‌وگو نشستند.

در دیدار و گفت‌وگوی رئیس دبیرخانه شورای گفت‌وگوی دولت و بخش خصوصی خراسان رضوی با مدیر عامل مؤسسه فرهنگی قدس که ظهر روز گذشته انجام شد، پیگیری مسائل مهم به ویژه زیرساخت‌های استان مورد تأکید قرار گرفت.

امین خسرو شاهی

■ اجماع میان مسئولان استان ضعیف است

رئیس دبیرخانه شورای گفت‌وگوی دولت و بخش خصوصی خراسان رضوی ضمن تشکر از پیگیری‌های روزنامه قدس در موضوعاتی مانند تفویض اختیار تأیید تست نهایی تریلی‌های گازکش به خراسان رضوی، افزایش سرانه اعتبارات آب و نسبت منابع به مصارف بانکی استان در طرح شبکه مسائل مهم اقتصادی خراسان رضوی گفت: سالانه ۳۰میلیون زائر به مشهد سفر می‌کنند که سهم این حجم زائران در سرانه‌های استانی دیده نشده و نباید از موضوع مهمی مانند آب و سرانه اعتباری آن برای استان غافل شد. سال‌ها سهم سرانه آب استان ۱/۸ درصد بود و در ماه‌های اخیر به ۲/۵ درصد افزایش یافته و با توجه به نیاز واقعی استان باید این عدد به بیش از ۶ درصد برسد.

علی‌اکبر لبافی عنوان کرد: یکی از حلقه‌های گمشده خراسان رضوی پیگیری مداوم است. ساختارهای اجرایی نشان می‌دهد چنانچه یک موضوع و چالشی پیگیری نشود، نمی‌توان نتیجه خوبی گرفت. در استان، شخص استاندار با دیدگاه‌های شاخص با بخش خصوصی تعامل دارد و در این راستا توانسته بسیاری از شاخص‌های استان را تغییر دهد؛ اما نکته این است که بدنه دستگاه‌های اجرایی نمی‌تواند تحول لازم را ایجاد کند و در نهایت وزن تأثیرگذاری مدیر استانی بر مدیر ملی برای گرفتن بخشی از سهم استان مؤثر بوده که این موضوع در استان نیاز به تقویت دارد و در استان کمرنگ است.

وی با اشاره به ضرورت تکمیل پروژه‌های زیرساختی استان از جمله آزادراه حرم تا حرم، قطارهای سریع‌السیر و برقی و عقب‌ماندگی‌هایی که خراسان رضوی نسبت به سایر استان‌ها دارد، ادامه داد: شاخص‌ترین موضوع استان اجماع‌سازی است. اگر رسانه و شورای گفت‌وگو بتواند ارکان حاکمیت را به یک اجماع در استان برساند که همه برای رسیدن به یک هدف کنار هم جمع شوند و موضوعات استان را یک به یک پیگیری کنند، می‌توان به تحولات توسعه‌ای استان دست یافت و باید گفت این موضوع مهم‌ترین اولویت استان است. شاخص‌ها نشان می‌دهد استان‌هایی که در آن اجماع میان ارکان حاکمیت بالاست و هم‌افزایی میان مسئولان وجود دارد، هم در بحث پروژه‌های عمرانی و هم در بخش شاخص‌های اقتصادی بسیار موفق‌تر از خراسان رضوی هستند؛ بنابراین اولویت استان می‌تواند اجماع‌سازی و تمرکز بر توسعه استان باشد که در حال حاضر این موضوع در استان کمرنگ است و همین سبب می‌شود برای توسعه خراسان رضوی مسیر طولانی‌تری را نسبت به سایر استان‌ها طی کنیم. نمونه مهم این موضوع، تفاوت گذراندن مراحل پروژه قطار سریع‌السیر اصفهان-تهران با قطار سریع‌السیر مشهد-تهران است. با وجود اینکه پروژه قطار سریع‌السیر مشهد-تهران بسیار زودتر از قطار سریع‌السیر اصفهان-تهران مطرح شد؛ اما قطار سریع‌السیر اصفهان مصوبه شورای اقتصاد را زودتر از قطار سریع‌السیر مشهد دریافت کرد. در حال حاضر پراکندگی به شکلی وجود دارد که هم‌افزایی لازم به منظور دریافت یک امتیاز برای استان با مشکل مواجه می‌شود و نیاز است به طور جدی این نقصان در استان جبران شود.

رئیس دبیرخانه شورای گفت‌وگوی دولت و بخش خصوصی خراسان رضوی گفت: بیشترین فراوانی موضوعی دستگاه‌های اجرایی در شورای گفت‌وگو، موضوعات بیمه، بانکی و مالیاتی بوده که بیمه از همه پررنگ‌تر است. در حوزه تأمین اجتماعی موضوعات فراوانی وجود دارد و یکی از آن‌ها مراجع تصمیم‌گیری تأمین اجتماعی یعنی هیئت‌های بدوی و تجدیدنظر است. بخش خصوصی این اعتقاد را دارد به دلیل چهار عضو بودن هیئت‌های بدوی و پنج عضو بودن هیئت‌های تجدیدنظر که عمده اعضای آن نمایندگان تأمین اجتماعی هستند، اشکالاتی وجود دارد که باید رفع شود. ابهاماتی در بخشنامه‌های تأمین اجتماعی وجود دارد که سبب حبس منابع می‌شود و از جمله آن می‌توان به ماده ۳۸ تأمین اجتماعی اشاره کرد. این موضوعات در شورای گفت‌وگوی استان مصوب و برای پیگیری به شورای گفت‌وگوی دولت و بخش خصوصی مرکز ارسال شده تا در دستور کار برای اصلاح قرار بگیرد. ضمن آنکه طی نامه‌ای موضوع معرفی نماینده وزارت کار و رفاه امور اجتماعی به وزیر کار منعکس و درخواست شده تفویض اختیار نماینده وزارتخانه، به مدیر عامل سازمان تأمین اجتماعی کشور لغو شود.

■ ظرفیت ویژه رسانه قدس

مدیر کل اوقاف و امور خیریه خراسان رضوی در بازدید از مؤسسه فرهنگی قدس ضمن گرامیداشت این روز و یاد ۱۸۶خبرنگار شهید روایتگر جنایات رژیم صهیونیستی در غزه گفت: ظرفیت رسانه قدس بسیار ویژه است. آستان قدس رضوی وقف‌نامه‌هایی دارد که اگر آن‌ها را منتشر کند، علاوه بر پیام تاریخی و فرهنگی‌اش به جریان‌سازی در حوزه وقف نیز کمک شایانی می‌کند؛ اینکه مردم بدانند فردی در چند صد سال پیش وقفی انجام داده و هنوز نامش با این وقف زنده و روایتش در جریان است.

■ شبکه‌سازی نیازهای جامعه به وقف از طریق مشاوره وقف

حجت‌الاسلام محمد احمدزاده در پاسخ به این پرسش که آیا شبکه نیازهای موجود در جامعه به صورت هدفمند احصا شده تا واقفان بر اساس این نیازها وارد فرایند وقف شوند، افزود: دفتر مشاوره وقف اداره کل اوقاف که خدمات مشاوره وقف را به صورت رایگان به خیران ارائه می‌دهد، با هدف اولویت‌بندی نیازها، عرصه‌های مختلف وقف و خیریه را شناسایی کرده و حسب نوع نگاه افراد به آن‌ها مشاوره می‌دهد. همچنین دستگاه‌های اجرایی و اشخاص حقیقی و حقوقی مختلف از جمله حوزه ورزش، بهزیستی و سایر مجموعه‌های خیریه نیازمندی‌های خود را اعلام کرده و ما آن‌ها را دسته‌بندی می‌کنیم و حسب نیازشان به آن‌ها مشاوره ارائه می‌شود.

■ امانتداری در مشاوره

وی با بیان اینکه تلاش ما امانتداری در مشاوره است، تأکید کرد: آنچه به افق فکری مشاور نزدیک باشد، به او معرفی می‌کنیم؛ گاهی یک واقف به دنبال حوزه اشتغال، علم و فناوری است و گاهی به دنبال رفع محرومیت‌های اجتماعی ناشی از نبود مدرسه و مکان آموزشی.

مدیر کل اوقاف و امور خیریه خراسان رضوی ادامه داد: نیازهایی که متولی و ردیف بودجه دارد، در اولویت‌های دوم و سوم قرار می‌گیرد و بخش‌هایی که ردیف بودجه‌ای برایش پیش‌بینی نشده یا به هر دلیل دچار عقب‌ماندگی است، جزو اولویت‌های نخست ماست که حرفه‌آموزی، اشتغال زنان سرپرست خانوار، کمک‌هزینه برای تهیه جهیزیه و ازدواج جوانان از آن جمله است.

حجت‌الاسلام احمدزاده گفت: نزدیک به ۵۴ نیروگاه کوچک‌مقیاس خورشیدی در بقاع متبرکه و موقوفات ایجاد شده و در حال حاضر افزون بر ۲مگاوات برق خورشیدی تولید می‌کنیم، یک نیروگاه خورشیدی یک مگاواتی نیز در تربت‌جام در حال ساخت است و سعی می‌کنیم تا یک ماه آینده به بهره‌برداری برسد و وارد مدار شود. همچنین تفاهم‌نامه یک نیروگاه ۲۰ مگاواتی را با بخش خصوصی در مجاورت شهرک صنعتی بینالود امضا کردیم که زمینش را موقوفه و سرمایه ایجادش را بخش خصوصی تأمین می‌کند.

■ موقوفات حضرت رضا(ع) بزرگ‌ترین موقوفات جهان اسلام است

وی با بیان اینکه بزرگ‌ترین موقوفات استان، موقوفات مربوط به حضرت رضا(ع) است، افزود: بعضی از موقوفات مربوط به حضرت رضا(ع) جزو بزرگ‌ترین موقوفات جهان اسلام به لحاظ وسعت است. پس از آن موقوفات ملک، مسجد گوهرشاد و میرزای ناظر در مرتبه‌های بعدی قرار دارند که اگرچه واقفان آن‌ها در قید حیات نیستند؛ ولی نیات خیر آن‌ها به احسن وجه در حال اجراست.

حجت‌الاسلام احمدزاده درباره یکی از جذاب‌ترین وقف‌های موجود در مشهد اظهار کرد: هر وقفی با توجه به قید و قیود و کیفیتی که واقف برای آن در نظر گرفته؛ از مقدمه وقف‌نامه تا نیاتی که واقف برایش ذکر کرده و پس از آن نفرین‌هایی که در پایان وقف‌نامه برای کسانی که از نیت وقف تخطی کنند، قید می‌شود، دارای یک ویژگی خاص است. به عنوان مثال مدرسه علمی پریزاد در حرم مطهر وقف‌نامه بسیار جالبی دارد. خانم پریزاد در سال ۸۲۳ قمری برای وقف این مدرسه وقف‌نامه‌ای می‌نویسد که نفرین‌های ویژه‌ای دارد و نوع آن با سایر وقف‌نامه‌ها متفاوت است.

■ هدف ما شکوفایی و توانمندسازی معلولان است

مدیر عامل آسایشگاه فیاض‌بخش نیز که به همراه جمعی از کارکنان و توانیابان این آسایشگاه از مؤسسه فرهنگی قدس بازدید کرد، ضمن تبریک به دست‌اندرکاران این تحریریه، به گفت‌وگوی اختصاصی با قدس پرداخت و با ذکر این نکته که هدف مدیران این آسایشگاه تنها نگهداری از معلولان نیست؛ بلکه شکوفایی استعدادهای آن‌ها هم از اهداف این سازمان است، اظهار کرد: هر فرد در ابتدای ورود خود به این مجموعه، به وسیله تیم توان‌بخشی بررسی و برنامه‌ریزی می‌شود تا این فرد به یک سطح مشخص از توانمندی برسد. ما بیشترین تیم‌های معلولان در سطح کشور را داریم و حتی تعدادی از اعضای تیم ملی از اعضای زیر پوشش ما هستند و در رشته‌هایی مثل بسکتبال با ویلچر، تنیس روی میز، دو و میدانی یا رشته‌های هنری مثل نقاشی، خوشنویسی، تولید چرم و... فعالیت می‌کنند و در این عرصه‌ها افتخارآفرینی کرده‌اند.

یوسف کامیار ادامه داد: هرکس در هر زمینه‌ای استعداد داشته باشد چه در ورزش، هنر یا زمینه‌های تحصیلی از آن‌ها حمایت می‌کنیم تا به درآمدزایی و توانمندی برسند و بتوانند زندگی مستقلی داشته باشند. خوشبختانه بسیاری از آن‌ها در حال حاضر ازدواج کرده و صاحب خانواده هستند. باید از مردم و همکارانمان به خاطر حمایت‌هایشان از نظر مالی، تکنیکی و خدماتی تشکر کنیم.

عضو هیئت مدیره آسایشگاه معلولین فیاض‌بخش مشهد با اشاره به چالش‌های موجود در حوزه حمایت از معلولان عنوان کرد: در گذشته وضعیت مالی آسایشگاه ما خوب بود؛ اما در حال حاضربزرگ‌ترین چالش ما در حوزه مسائل مالی است. حدود ۲۰ درصد درآمد این آسایشگاه از طریق یارانه‌های دولتی بوده و ۸۰ درصد باقیمانده از طریق کمک مردم و خیران تأمین می‌شود.

کامیار ادامه داد: سعی کردیم این بحران را با استفاده از ذخیره‌های مالی و فروش اموال خودمان برطرف کنیم؛ اما پس از کرونا این مسائل کمرنگ نشد و به دلیل تورم و مسائل اقتصادی همچنان به شکل سابق ادامه دارد و در حال حاضر سبب ایجاد بدهکاری برای ما شده است. به این دلیل که حدود ۸۰ درصد هزینه‌های آسایشگاه را مردم تأمین می‌کنند، در این زمینه به چالش برخورده‌ایم افزون بر اینکه ارزش پول در حال حاضر کاهش پیدا کرده و مثل سابق هزینه زیادی را تأمین نمی‌کند.

وی در مورد وضعیت مناسب‌سازی فضاهای شهری برای عبور و مرور معلولان گفت: البته این موضوع مربوط به مسئولان بهزیستی و در حوزه فعالیت‌های آن‌هاست؛ اما آنچه ما با آن سر و کار داریم این است که با وجود فعالیت‌های خوب صورت گرفته در این راستا؛ اما این حوزه توجه بیشتری را می‌طلبد. به عنوان مثال ما معلولی داریم که دانشجو است و به دلیل اینکه فضای ساختمانی دانشگاه برای حرکت صندلی چرخدار مناسب نیست؛ باید برای همین موضوع هزینه و نیروی انسانی قابل توجهی را صرف کنیم. این نکته به ویژه در ساختمان‌های قدیمی بیشتر است و این ساختمان‌ها یا خیابان‌ها نیازمند بازسازی برای این موضوع ویژه هستند. ضمن اینکه خیلی از فضاهای نوساز هم با اینکه برای عبور و مرور معلولان تهیه شده‌اند، مهندسی شده و مناسب نیستند. مثلاً سطح شیبداری که عبور از آن برای انسان عادی هم کار دشوار است، بی‌شک برای معلولان مناسب نخواهد بود. ضمن اینکه همه معلولان جسمی حرکتی نیستند و به هر حال ما افراد نابینا یا معلول با مشکلات دیگری هم داریم و باید به نیازهای این افراد هم توجه شود.

پیام مردم

@QudsKhorasan

■ چرا برای ما که کارگریم و بچه کوچیک شیرخوار داریم، طرح یسنا نریختن؟ حداقل بشه باهاش پوشک و لوازم بهداشتی بخریم.

■ تشکر ویژه از راننده اتوبوس خط ۶۵ شهرک شهید باهنر که به مسافر ویلچرنشین کمک کردن. خدا خیرشون بده.

■ به عنوان یک راننده اسنپ مسافر را بردم بولوار فرودگاه داخل فرودگاه گیت داخلی یک تهران پنج دقیقه زمان سپری نشد و در خروجی از من ۷ هزار تومان گرفتند. بهشون گفتم من اسنپ هستم چرا باید بدهم؟ این گونه در شأن راننده و مسافر نیست که از ترس کرایه ۷ هزار تومان، راننده مسافر را داخل نیاورد. بنده خدا نمی‌توانست راه برود و من مجبور شدم؛ ولی واقعاً درست نیست. باید تفاوتی باشد بین ماشینی که می‌خواهد پارک کند و ماشینی که مسافر آورده.

■ چرا کالابرگ کودکان زیر دو سال رو واسه ما نریختن؟ دهک دو هستیم. واسه کسانی ریختن که پولدارن. این واقعاً انصاف نیست.

■ من سه تا بچه مدرسه‌ای دارم و مدرسه دولتی برای هر کدومشون یک‌میلیون تومان می‌خوان. من از کجا پول بیارم بهشون بدم با اوضاع بد اقتصادی که شوهرم داره؟

■ وام قرض‌الحسنه اگه اسمش اینه، چطور این‌قدر مردم را برای یک وام اذیت می‌کنند؟ یک سال ۱۰۰ میلیون تومان گذاشتیم تا بتونیم یک وام ۸۰ میلیون تومنی بگیریم. الان که درخواست دادیم، میگن دو تا ضامن با چک ۸۰ میلیون تومنی بیارین و برای هر قسط یک چک ۴ میلیون تومنی. چه کسی میاد ۱۵ برگه چک بده؟ پس ما ۱۰۰ میلیون تومن یک سال گذاشتیم، هیچ امتیازی نداره؟

■ دوقلوهای یک ساله دارم. برای من پیام آمده سبد کالای بچه‌های زیر دو سال برای هر کدوم ۹۰۰هزار تومن شارژ شده. رفتم فروشگاه، میگن برای دو تاشون یک مبلغ ۹۰۰ هزار تومن ریختن.

■ این واقعاً چه وضعیته؟ ساعت خاموشی رو زدن ۱۸ تا ۲۰ اون وقت برق ساعت ۲۰ تا ۲۲ قطع شد اونم با نیم ساعت تأخیر. منطقه رسالت ۱۱۶ شهید زواری ۲ هستیم.

■ فکر اساسی برای بی‌آبی توس ۱۱۷ روستای اسماعیل‌آباد بکنید. همه مردم خسته شدن بس که به اداره آب زنگ زدن. اکثر روستا باید آب بخرند. روستا با این همه جمعیت خدا رو خوش نمیاد کسی جوابگوی مشکل نباشه.

■ لطفاً نظارتی بر نانوایی‌های سرخس روستای کچولی داشته باشید. نان‌هاش خیلی بی‌کیفیته. اصلاً خورده نمیشه. برق هم ساعت ۱۲ قطع میشه تا ۲ سرخس که به گرما معروفه، این ساعت باید قطع کنن؟

■ چرا شهرداری روزهای پنجشنبه کسانی رو که توی سایه سر کار هستن، باید تعطیل کنه؛ ولی افرادی که توی آفتاب با ماشین کار می‌کنن، نباید اضافه کار بخوره بهشون؟ واقعاً ظلم هست.

■ سه ماه پیش تلویزیون ما سوخت. با هزار بدبختی درستش کردیم. الان یک هفته است دوباره خراب شده. سه تا بچه کوچک دارم. همش می‌پرسن چرا تلویزیون رو درست نمی‌کنید. با این گرونی کجای زندگی‌مون رو درست کنیم؟ خرج خوراک، پوشاک، مدرسه یا خرج دکتر؟

■ به مسئولین بگین نه برق داریم نه آب. همه اجناس رو گرون کردین و هیچی نمی‌تونیم بخریم. اجاره خونه‌ها سرسام آوره. می‌ریم مدرسه ثبت‌نام کنیم، میگن جا نداریم؛ ولی از بعضی مهاجرها پول می‌گیرن و توی همون کلاس اسم بچه‌هاشونو می‌نویسن.

■ قطعی برق منطقه اصلانی از ساعت ۲ تا ۴ کم بود که ۶ تا ۸ هم اضافه شده. مردم بنگلادش از ما بهتر زندگی میکنن. با این همه جوان نخبه اینه وعده مسئولین؟

■ شوهرم کارگره. الان یک ماهه بیکاره. فرزند شیرخوار دارم یک سالشه، معیشتی یسنا رو دو بار دادن بهمون. این دفعه ولی قطع کردن. با این خرج‌های گرون، پوشک بچه رو ۳۶۰ هزار تومن باید بخریم از پولی که نیست.

■ ساکن قوچان هستم. برق اینجا هر روز از ساعت ۲ تا ۴ قطع میشه و نیم ساعت هم بیشترش کردن. بچه کوچک و بچه کنکوری داریم. چرا شب‌ها برق پارک‌ها و ساختمان‌ها روشن هست؟ اگر کسی ماینر داره، جلوش رو بگیرن که به مردم فشار نیارن.

■ پیگیر افزایش قیمت لبنیات و مواد غذایی از شروع امسال باشید مخصوصاً شرکت‌های بزرگ. حداقل یک کم از درد مردم رو علاج کنید و جلو گرانی بیش از حد و بدون نظارت رو بگیرید.

■ در چاهشک زندگی می‌کنیم. اینجا آب دائم قطعه. اونایی که پمپ ندارن، نمی‌تونن آب داشته باشن. آب ما به طرقبه‌شاندیز وصله. از مسئولین درخواست داریم آب چاهشک رو به مشهد وصل و جاده خاکی رو هم آسفالت کنن که بزرگراه آسیایی تصادفاتش کمتر بشه و راه میانبری باشه برای کسانی که می‌خواهند به الهیه بروند.

■ چهار فرزند دارم که دو تاشون از همسر سابق و دو تا از ازدواج فعلیم هست. برای زمین طرح فرزندآوری که میرم، دهیاری میگن باید از یک مادر سه تا بچه داشته باشی. پدر بچه من هستم دیگه به مادرش چی کار دارن؟ فقط چون بچه‌ها از یک مادر نیستن باید این جوری بشه؟

پاسخ روابط عمومی سازمان اتوبوسرانی مشهد به گلایه مخاطب قدس در خصوص کمبود اتوبوس در محدوده بولوار توس

با سلام. به اطلاع می‌رساند با توجه به این امر که اختصاص اتوبوس و مینی‌بوس به هر خط بر اساس میزان مسافر جابه‌جا شده در آن خط برنامه‌ریزی می‌شود، درحال حاضر خط ۲۰۴ با ۱۳ دستگاه اتوبوس فعال و میانگین سرفاصله ۱۰ دقیقه، خط ۲۰۵ با ۳۰ دستگاه اتوبوس فعال و میانگین سرفاصله ۵ دقیقه و خط ۱۰۹۶ با ۲۵ دستگاه مینی‌بوس فعال و میانگین سرفاصله ۷ دقیقه در حال سرویس‌دهی به شهروندان محترم است که طی بررسی سامانه نظارت تصویری (AVL) خطوط مذکور از آمار ناوگان مناسبی برخوردار هستند.

ضرورت تجهیز سازمان آتش‌نشانی تهران به سگ‌های زنده‌یاب

تهران- عضو هیئت رئیسه شورای شهر تهران تأکید کرد: تجهیز سازمان آتش‌نشانی به سگ‌های زنده‌یاب، یکی از نیازهای این سازمان است.

سوده نجفی درباره ضرورت تجهیز آتش‌نشانی به ابزارها و امکانات لازم گفت: سازمان آتش‌نشانی شهرداری تهران با توجه به مأموریت خود نیاز به تجهیزات و امکانات ضروری برای اطفای حریق و نجات جان شهروندان در مواجهه با آتش و یا حوادث احتمالی دارد و مدیریت شهری باید تأمین تجهیزات و امکانات لازم را در اولویت خود قرار دهد.

وی با بیان اینکه سازمان آتش‌نشانی در جنگ ۱۲ روزه عملکرد خوب و قابل قبولی داشته که جا دارد از همه کارکنان آن تشکر کرد، افزود: یکی از مواردی که می‌توانست روند امدادرسانی را تسهیل کند، وجود سگ‌های زنده‌یاب بود و تجهیز سازمان آتش‌نشانی به سگ‌های زنده‌یاب، یکی از نیازهای آتش‌نشانی است.

نجفی اظهار کرد: باید در این راستا بررسی‌های لازم و تخصصی از سوی سازمان آتش‌نشانی صورت بگیرد و به کمیسیون سلامت، محیط زیست و خدمات شهری شورای اسلامی شهر تهران ارائه شود تا پس از بررسی و تصویب در کمیسیون، برای تأمین آن اقدام شود.

گزارش خبری

عشایر چهارمحال و بختیاری را دریابیم

بر اساس آخرین آمارهای اعلام شده، ۱۴ درصد جمعیت چهارمحال و بختیاری معادل ۱۲۴ هزار و ۱۷۳ نفر در قالب ۲۵ هزار و ۱۱۰ خانوار را عشایر تشکیل می‌دهند و این استان از نظر جمعیت عشایری دومین استان کشور به شمار می‌رود که ۲۵ درصد گوشت کل کشور را تولید می‌کند.

به گزارش قدس، با وجود اهمیت سلامت خانواده‌های عشایری؛ اما کمبود آب آشامیدنی سالم و بهداشتی به ویژه در سال‌های خشکسالی به چالشی بزرگ برای آن‌ها تبدیل شده است.

بنا بر اظهارات کارشناسان مدیریت شبکه‌های مرکز بهداشت متأسفانه سرویس‌های بهداشتی در زیستگاه‌های عشایری وجود ندارد و این موضوع یکی دیگر از چالش‌های حوزه بهداشتی عشایر است.

بیماری‌های پوستی در میان عشایر به ویژه زنان این قشر بسیار شایع است و در کنار عوارض پوستی، عشایر به شدت نیاز به خدمات چشم‌پزشکی و دندانپزشکی دارند و اگر چه گروه‌های جهادی در این راستا به دانشگاه علوم پزشکی برای خدمات‌رسانی به عشایر کمک می‌کنند؛ اما همچنان نیاز به مراجعه عشایر به پزشکان متخصص در مراکز درمانی وجود دارد.

یکی از موضوعات مهم حوزه سلامت عشایر مربوط به مادران باردار است که به واسطه شیوه زندگی، کمبود امکانات و تجهیزات، زنان عشایر با بارداری‌های سختی دست و پنجه نرم می‌کنند و از آنجا که به سبب موقعیت اسکان و زندگی دسترسی آن‌ها به مراکز بهداشتی محدود است، در این خصوص چالش‌های زیادی دارند.

بیماری‌های مشترک میان انسان و دام از دیگر چالش‌ها و مشکلات بهداشتی عشایر است و ابتلا به بیماری‌هایی نظیر تب مالت، سیاه‌زخم و حیوان‌گزیدگی در میان این قشر زحمتکش افزایش یافته است.

با توجه به اینکه عشایر در مناطق کوهستانی و دوردست زندگی می‌کنند، دسترسی آن‌ها به مراکز بهداشتی، درمانی سخت و محدود است. از همین رو لازم است با استقرار خانه‌های بهداشت سیار و اعزام تیم‌های پزشکی و بهداشتی و همچنین تخصیص آمبولانس کلینیک سیار، این جامعه مهم را از امکانات بهداشتی محروم نکنیم.

بر همین اساس در تفاهم‌نامه‌ای در سال ۱۳۹۸ مقرر شد خانه‌های بهداشت عشایری در مناطق کوچ‌نشین ایجاد شوند که این مهم در سال‌های ابتدایی انعقاد این تفاهم‌نامه تا حدی اجرا شد؛ اما پس از آن توقف یافت و از سوی دیگر مصوب شد بهورزانی که قرار است بهداشت جامعه عشایری را پوشش دهند، از فرزندان همین قشر باشند؛ اما شاهد آن هستیم افرادی جذب این طرح شده‌اند که از جامعه عشایری نبوده و هیچ آشنایی به منطقه و زندگی کوچ‌نشینی ندارند.

■ **ضعف در اجرای قانون**

بنا بر گفته کارشناسان امور عشایر چهارمحال و بختیاری پوشش واکسیناسیون در جوامع عشایری به خوبی انجام نشده و با وجود اینکه در قانون اساسی، برنامه‌های توسعه‌ای کشور و تفاهم‌نامه‌های وزارت بهداشت در خصوص رسیدگی به حوزه سلامت عشایر قوانین و دستورالعمل‌های فراوانی وجود دارد؛ اما چالش جدی در این حوزه، ضعف در اجرای این قوانین است.

این کارشناسان مدعی هستند اداره کل منابع طبیعی برای ایجاد حمام و سرویس بهداشتی در مناطق عشایری ایراد می‌گیرد و این در حالی است که در مجاورت مکان‌های استقرار عشایر کوچ‌نشین معادن بسیاری ایجاد شده که بی‌شک خطر آن برای محیط زیست و منابع طبیعی بیشتر است؛ اما سکوت اختیار می‌شود!

با وجود اینکه ۴۸ خانه بهداشت روستایی در استان چهارمحال و بختیاری زیستگاه‌های عشایری را پوشش می‌دهند و دو تیم سیار در شهرستان کوهرنگ به این قشر از جامعه خدمت‌رسانی می‌کنند؛ اما قادر به تأمین نیازهای بهداشتی و درمانی آن‌ها نیستند.

هویت فرش دستباف ایرانی تهدید می‌شود

رخنه مشکلات در تار و پود فرش ۶ هزار ساله ترکمن

اعظم طیرانی| آمار کاهش صادرات فرش ایران از ۴۲۶ میلیون دلار به ۶۴ میلیون دلار در مدت چهار سال، گواه این مدعاست که وضعیت تولید و صادرات فرش خوب نیست.

فرش دستباف و ترکمن در استان گلستان بیش از ۶ هزار سال سابقه دارد و بر اساس آمارهای موجود در این سال‌ها بیش از ۸۱۱ طرح و نماد ازجمله آینه گل، ماری گل، قابسه گل، درناق گل، ارسای گل، جوال گل و... روی آن‌ها بافته شده و راز این نمادها که هر کدام بر اساس باور و اعتقادی وجود دارد، شناسایی شده است.

چند سالی می‌شود فرش دستباف و بافندگان گلستانی به دلیل مشکلاتی ازجمله نبود سرمایه در گردش، مشکلات بیمه‌ای، دستمزدهای پایین و سختی کار به خصوص برای بانوان و کم‌توجهی مسئولان به این هنر جهانی، کاهش صادرات، مشکلات ارزی برای صادرات، افزایش قیمت نخ و دار، نبود تنوع در نقشه‌ها، نبود تبلیغات و بازاریابی بهینه، افزایش تعداد رقبا و همچنین حضور نداشتن در نمایشگاه‌های تخصصی، کم‌توجهی به تجلیل از بافندگان و فعالان این صنعت و کاهش قدرت خرید مردم در داخل کشور از رونق افتاده است.

متأسفانه به دلیل اینکه هزینه دریافتی بابت قالی‌بافی پایین بوده و میزان تولید فرش ترکمن و سنتی هر روز در حال کمتر شدن است، بسیاری از بافنده‌ها به سمت کارهای دیگر نظیر پرتقال‌چینی، کارگری و کارهای خدماتی می‌روند.

■ **جایگاه فرش ترکمن در بازارهای جهانی**

رئیس انجمن صنایع دستی اتاق بازرگانی گلستان به ما می‌گوید: فرش ترکمن بخشی از هویت فرش دستباف ایرانی را تشکیل می‌دهد و این فرش با قدمت و نقوشی که دارد، ویژگی‌های قومیتی منحصر به فرد خود را داراست.

امیرعلی حسینی‌بای با بیان اینکه به دلیل سکونت قوم ترکمن در گلستان بیشترین میزان بافت فرش ترکمن در این استان است، می‌افزاید: شهرهایی مثل گنبدکاووس، بندر ترکمن و کلاله شهرهای ترکمن‌نشین استان هستند، ضمن آنکه منطقه راز و جرگلان منطقه ترکمن‌نشین خراسان شمالی محسوب می‌شود و برخی از ترکمنان در مناطقی از خراسان رضوی سکونت دارند. همچنین کشورهای ترکمنستان و افغانستان به دلیل قرابت فرهنگی که با ما دارند، بافنده فرش ترکمن هستند با این حال فرش ترکمنی که در ایران بافته می‌شود، ویژگی‌های خاص خود را دارد.

وی در خصوص جایگاه فرش ترکمن در بازارهای جهانی اظهار می‌کند: تا چند سال پیش بازار خارجی وضعیت بهتری داشت؛ اما اکنون به دلایل مختلف در حال فاصله گرفتن از بازارهای هدف هستیم.

■ **تأثیر تحریم‌ها بر صادرات**

دکتر حسینی‌بای ادامه می‌دهد: اگر بخواهیم به طور کلی بازار فرش ایران را در نظر بگیریم، در حوزه اتحادیه اروپا کشورهایی نظیر آلمان در صدر تقاضای فرش ایرانی قرار داشتند که بخشی از این فرش نیز فرش ترکمن بود. آمریکای شمالی، آمریکا، کانادا و امارات متحده عربی نیز بازارهای خوبی بودند؛ ولی اگر نگاهی به بازارهای اتحادیه اروپا بیندازیم، با بعضی از کشورها رقابت‌هایی به وجود آمده است. به عنوان نمونه کشوری مثل مراکش - در جنوب قاره اروپا و نزدیک اسپانیا- صنایع دستی -از گلیم و فرش گرفته تا دست‌سازه‌های هنری- مورد قبولی دارد. همچنین کشورهایی مانند مراکش ضریب نفوذ خود را در حوزه اتحادیه اروپا بالا بردند و از طریق کشورهایی مثل ایتالیا و اسپانیا ورود کردند و به مرور در حال تصاحب بازارهای مرکزی اروپا هستند که این مسئله عرصه را برای صادرکنندگان صنایع دستی ما به ویژه فرش دشوار کرده است.

وی می‌افزاید: مسائلی همچون تحریم‌ها و مشکلاتی که در زمینه انتقال تراکنش‌های مالی فروش پیش آمده، یکی از موانع صادرات و به تبع آن صادرات فرش است ضمن آنکه هزینه ارسال محصولات افزایش یافته و صادرات را با مشکل مواجه کرده است.

■ **کوچک شدن سهم ایران از بازارهای جهانی**

رئیس انجمن صنایع دستی اتاق بازرگانی گلستان با بیان اینکه در دهه گذشته ترکیه یکی از واسطه‌های صادرات فرش ما به بازارهای اروپا بوده، می‌گوید: اکنون ترکیه نیز وارد حوزه رقابت با مارکت ما شده و در پی جا انداختن برندهای خودش است و اگر ما نتوانیم برای این موضوع چاره‌اندیشی کنیم، بی‌تردید سال‌های آینده سهم ما از بازارهای جهانی فرش کوچک‌تر خواهد شد.

حسینی‌بای با اشاره به برخی از چالش‌ها و موانع داخلی صادرات فرش ترکمن اظهار می‌کند: در حوزه صادرات فرش باید کیفیت تولید محصول در نظر گرفته شود؛ اما با توجه به شرایط اقتصادی در برخی مواقع بعضی از تولیدکنندگان تلاش می‌کنند قیمت تمام‌شده محصول را کاهش دهند و ممکن است از مواد اولیه باکیفیتی استفاده نکنند غافل از اینکه این موضوع می‌تواند به برند فرش ترکمن لطمه وارد کند. بنابراین در حال حاضر استفاده از مواد اولیه باکیفیت یکی از چالش‌های تولید و صادرات فرش ترکمن است.

البته با تشکیل خوشه‌های تخصصی حوزه فرش دستباف تلاش شد این مسئله حل شود و با ایجاد زنجیره لجستیکی بازار به شرایط مطلوب برسد؛ یعنی هم تولیدکننده و هم عرضه‌کننده راضی باشند؛ ولی در این خوشه‌ها نیز اهداف موردنظر محقق نشد؛ چراکه کسب و کار یک زنجیره به هم پیوسته است که باید عناصر مختلف در نظر گرفته شوند؛ یعنی اگر هر کدام از این عناصر -حلقه‌های زنجیره- تولیدکننده مواد اولیه، بافنده، عرضه‌کننده و زنجیره حمل و نقل دیده نشوند، خللی در زنجیره ایجاد خواهد شد؛ اما اگر این به هم پیوستگی مناسب باشد، این زنجیره به زنجیره ارزش تبدیل می‌شود و می‌تواند محصولی باکیفیت به بازار عرضه کند.

وی ادامه می‌دهد: مشکلات بافندگان یکی دیگر از چالش‌های حوزه فرش ترکمن است به طوری که حمایت‌های لازم از این قشر صورت نمی‌گیرد و بافندگان ما در زمینه بیمه، دستمزد، حقوق بازنشستگی و امثال آن‌ها با مشکلات فراوانی مواجه‌اند و این چالش در سال‌های اخیر موجب کاهش تعداد بافندگان فرش ترکمن شده است.

■ **تأثیر عوامل داخلی بر صادرات فرش ترکمن**

رئیس انجمن صنایع دستی اتاق بازرگانی گلستان اضافه می‌کند: با توجه به اینکه خوشه‌های تشکیل شده در حوزه فرش ترکمن هنوز به اهداف مورد نظر نرسیده‌اند، می‌توان گفت افزون بر عوامل خارجی، عوامل داخلی نیز در صادرات فرش ترکمن تأثیرگذار بوده است.

حسینی‌بای با تأکید بر اینکه فرش ترکمن فقط یک محصول نیست، می‌گوید: فرش ترکمن بخشی از هویت فرهنگی سرزمین ماست که بافندگان ما هنر و هویت قوم ترکمن را به تار و پود فرش‌ها گره می‌زنند و به بازارهای داخلی و خارجی عرضه می‌کنند. بنابراین اگر برنامه‌ریزی مناسبی برای تبدیل خوشه‌های این حوزه به زنجیره ارزش نداشته باشیم، هر روز در مقایسه با روز گذشته با کاهش تعداد بافندگان و به دنبال آن کاهش تعداد محصولات مواجه خواهیم شد که این مسئله بازارهای داخلی و خارجی فرش ترکمن را ضعیف می‌کند.

وی در خصوص اقدام‌های صورت گرفته برای رفع موانع تولید و صادرات فرش ترکمن اظهار می‌کند: در استان گلستان، گنبد به‌عنوان شهر ملی فرش ثبت شده و تلاش می‌شود کارهایی در راستای برندسازی فرش ترکمن انجام شود. با این حال زمانی این مهم تحقق می‌یابد که بخش‌های مختلف زنجیره تولید ازجمله کیفیت، کمیت و تواتر در تولید- نرخ رشد تولید - لحاظ شود و مشتری به‌عنوان مصرف‌کننده از محصول رضایت داشته باشد.

■ **اهمیت تهیه شناسنامه در فروش محصول نهایی**

وی با تأکید بر اهمیت تهیه شناسنامه برای فرش ترکمن ایرانی و تأثیر آن در برندسازی این محصول اضافه می‌کند: فرش ترکمن بیش از ۸۰۰ طرح و نقشه دارد که هر یک از قوم‌های ترکمن بنا بر ویژگی‌های قومیتی خود نقوش مربوط به قومشان را بیشتر استفاده می‌کنند. از این رو با توجه به کثرت نقوش فرش ترکمن در تلاش هستیم بعضی از این طرح‌ها را در حالت ذهن‌بافی به نقشه تبدیل کنیم تا امکان تکرارپذیری طرح‌ها فراهم شود. البته هدف از تهیه نقشه برای طرح‌هایی که ذهنی‌بافی می‌شوند این نیست که هویت فرش ترکمن تحت تأثیر قرار بگیرد؛ بلکه به این معناست بتوانیم بازار فرش ترکمن را حفظ و سلیقه مصرف‌کننده را تأمین کنیم. بنابراین ضرورت دارد ویژگی فرش‌ها در قالب شناسنامه ثبت شود تا افزون بر امکان تکرارپذیری طرح‌هایی که بیشتر مورد اقبال بازار قرار می‌گیرند، در فروش محصول نهایی نیز بسیار تأثیرگذار باشد. با این حال با وجود تلاش‌هایی که در بخش داربافته‌های انجمن صنایع دستی اتاق بازرگانی استان گلستان در راستای تهیه شناسنامه برای فرش ترکمن انجام شده، هنوز این مهم تحقق‌نیافته است.

این مسئول در پاسخ به این پرسش که مشکلات تأمین مواد اولیه برای تولید فرش ترکمن چیست، بیان می‌کند: دامپروری یکی از ارکان اقتصادی استان گلستان محسوب می‌شود و یکی از نقاط قوت این استان تولید مواد اولیه فرش ترکمن است. بنابراین ما مشکلی برای تأمین مواد اولیه فرش ترکمن نداریم؛ اما مسئله ما فراوری مواد اولیه است که خوشبختانه این مهم نیز با کیفیت بالا در استان فارس صورت می‌گیرد؛ اما بُعد مسافت موجب افزایش قیمت تمام شده مواد اولیه و در نهایت افزایش قیمت تولید می‌شود.

■ **چه باید کرد؟**

حسینی‌بای می‌گوید: اگر بخواهیم زمینه رونق فرش ترکمن در بازارهای داخلی و خارجی را فراهم کنیم، باید حوزه‌های مختلف فرش با هم هماهنگ شوند. حوزه نخست، فعالان بخش خصوصی هستند که در این راستا تجارت می‌کنند و باید زنجیره تولید را متصل نگه دارند. حوزه‌های بعدی اتاق‌های بازرگانی، سازمان فنی و حرفه‌ای و دانشگاه‌ها هستند. ضمن آنکه ضرورت دارد با ایجاد روش‌های جدید مثل برگزاری مسابقاتی در زمینه‌های مختلف فرش ترکمن از طراحی گرفته تا قصه‌گویی درباره هویت این فرش و بازار فرش ترکمن مورد توجه قرار گیرد و در نهایت سیاست‌گذاری‌ها به سمت سیاست‌های تشویقی هدایت شود تا سرمایه‌گذاران مشتاق سرمایه‌گذاری در این حوزه شوند که اگر این مهم تحقق یابد، می‌تواند در اقتصاد غیرنفتی آورده‌های قابل قبولی برای کشور داشته باشد.

جدول ۹۲۴۵

طراح جدول: محمدرضا علی‌زاده
zadehalireza@gmail.com

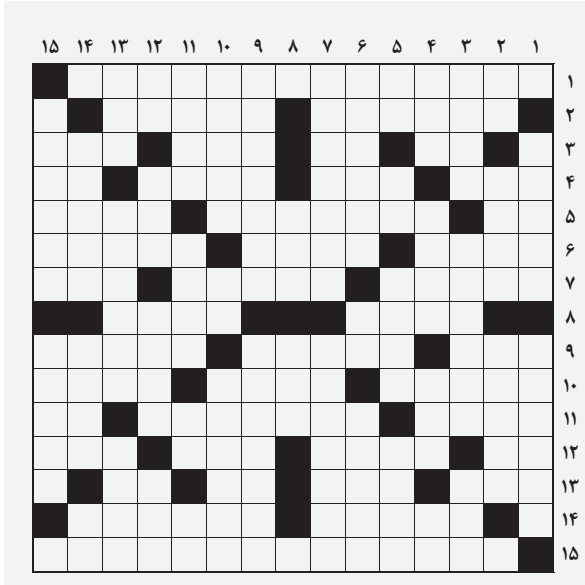

■ **افقی:**

۱. وزیر باکفایت طغرل و آلب‌ارسلان سلجوقی که در دوران کوتاه زندگی‌اش خدمات زیادی به زبان فارسی کرد ۲. زادوولدها - گلدسته ۳. زائوترسان خیالی - بالاآمدن آب دریا - کلمه شرط - به‌جاآوردن ۴. پیشرفته - شتر تندرو - سرباز نیروی دریایی - سست ۵. صوت ندا - آماده شدن - گلابی ۶. ته‌نشین‌شده - خضاب - چاپ رایانه‌ای ۷. بازی الکترونیکی بازنشسته - دوستان - شرارت ۸. سود و فایده - قابله ۹. قوم ایران باستان - آشیانه پرنده - نام کوچک «کرسپو» بازیکن سال‌های قبل تیم ملی فوتبال آرژانتین و سرمربی فعلی سائوپائولو ۱۰. «ساز مخالف» اولین آهنگ این خواننده جوان کشورمان است - خراب - طلای قلابی ۱۱. مرفق - بدون اشکال - اندک ۱۲. حرف فاصله - از برادران حضرت یوسف(ع) - تکیه‌کلام بچه‌مشهد - بدبوی پرخاصیت ۱۳. پایتخت سوئیس - جرس - دوست‌داشتن - نت چهارم ۱۴. شهری در همدان - مغموم ۱۵. مجموعه فکاهی خسرو شاهانی

■ **عمودی:**

۱. از شهرهایی که حافظ به خال هندویی می‌بخشد - نامه‌نگاری ۲. حرفی سوار بر خودش - خودروساز باسابقه ایتالیایی - نیکان ۳. این پول در سفر به پکن به کارتان می‌آید - نوعی ماهی کنسروی - بالیدن ۴. عقاب سیاه - دور از اتهام - مرد تازی - حرف مکرر ۵. خاندان - زیر پامانده - زاپاس - جزیره ۶. از زردها - نشان جمع - نام کوچک «پاسترناک» نویسنده روس «دکتر ژیواگو» ۷. یاری‌رسانی - ورزشی گرانقیمت که با چوبی مخصوص و روی میز انجام می‌شود ۸. ورزش مفرح آبی - بیماری مسری خطرناک که از طریق آب آلوده منتشر می‌شود ۹. تیرانداز - خودرو کوچک حمل بار ۱۰. شهری بندری در استان بوشهر - عزیز عرب - حامله ۱۱. حیله - امان‌دادن - عدد منفی - چاشنی سرخ‌رنگ ۱۲. مروارید درشت - رفیق شفیق - چهارضلعی هندسی با اضلاع و زاویه‌های برابر - شکاف سرقلم ۱۳. آزاد - توپ‌ربایی در بسکتبال - جادوگر ۱۴. محبوب - بیخودی - حرف فاصله ۱۵. حلوایی ساخته شده از نشاسته و شکر - غذای مجردی

حل جدول شماره قبل

	۱	۲	۳	۴	۵	۶	۷	۸	۹	۱۰	۱۱	۱۲	۱۳	۱۴	۱۵
۱	ک	و	د	ک	ا	ن	ا	ر	ب	ع	ی	ن	■	ش	ب
۲	ه	ا	م	ر	■	ا	ن	س	ا	ن	■	ک	س	ا	د
۳	ر	ک	ا	ب	ی	■	س	ا	ل	ا	د	■	ع	ل	و
۴	ب	س	■	ن	ا	د	ا	ن	■	ب	ن	س	ا	ی	■
۵	ا	ی	ت	■	ر	و	ن	ا	س	■	د	ر	د	■	گ
۶	■	ل	ا	ت	ا	ر	ی	■	و	ب	ا	■	ت	ک	ل
۷	س	■	چ	ا	ن	ب	■	ب	ی	ا	ن	ی	■	ا	ب
۸	م	و	ر	ن	■	ی	ز	د	ا	ن	■	ا	ش	ن	ا
۹	ا	ل	■	ک	ا	ن	و	ن	■	د	و	ر	ه	■	ل
۱۰	و	ت	ر	■	ر	ی	ز	■	ف	ر	ا	م	ی	ن	■
۱۱	ر	■	و	ح	ی	■	ه	ا	ر	و	ن	■	د	ا	ر
۱۲	■	ج	ی	ر	ا	ن	■	م	ا	ل	ی	ه	■	ب	و
۱۳	م	ن	ا	■	ن	ا	د	ر	ی	■	ل	و	ی	ی	س
۱۴	ث	ا	ن	ی	■	ز	م	ی	ن	ه	■	ی	و	ن	ی
۱۵	ل	ب	■	ت	ذ	ک	ر	ه	د	و	ل	ت	ش	ا	ه

رواق قدس
ویژه فرهنگ و معارف رضوی
WWW.QUDSONLINE.IR
پنجشنبه ۱۶ مرداد ۱۴۰۴ ■ ۱۳ صفر ۱۴۴۷
۷ آگوست ۲۰۲۵ ■ سال سی‌وهشتم
شماره ۱۰۷۱۲ ■ ویژه‌نامه ۱۲۴۰

پای درس آیت‌الله‌العظمی جعفر سبحانی در مدرسه دارالعلم (۱)

گفت‌وگو برای روشن‌شدن حق، شیوه انبیاست

۳

علی کریمی رستگار - آرشیو قدس

مدیر مجتمع‌های میان‌راهی بنیاد کرامت رضوی تشریح کرد

آغوش باز مجتمع‌های میان‌راهی امام رضا علیه‌السلام به روی زائران اربعین

همزمان با ایام اربعین حسینی، مجتمع‌های میان‌راهی امام رضا(ع) در سراسر کشور با ارائه خدمات مختلف از زائران این راهپیمایی عظیم میزبانی می‌کنند. این مجتمع‌ها با برنامه‌ریزی گسترده برای دهه آخر صفر، آماده برپایی موکب‌های پذیرایی و اسکان زائران پیاده هستند تا تجربه‌ای معنوی و راحت برای عاشقان حضرت رضا(ع) رقم بزنند. سجاد صفرزاده، مدیر مجتمع‌های میان‌راهی مؤسسه موقوفه خدمات زائر بنیاد کرامت رضوی در گفت‌وگو با آستان‌نیوز از تلاش‌های بی‌وقفه برای خدمت‌رسانی به زائران در ایام اربعین و برنامه‌ریزی‌های ویژه برای دهه آخر صفر خبر داد و اظهار کرد: هر چند امسال به دلیل شرایط خاص در کشور پاکستان، حضور زمینی زائران پاکستانی...

۴

آرمان‌خواهی شیعی چگونه در آیین پیاده‌روی اربعین تجلی می‌یابد؟

اربعین؛ پیش‌نمایش تمدن مهدوی

در هنگامه غیبت، اربعین حسینی چونان چراغی فروزان، نه تنها یادآور حماسه کربلاست، بلکه تصویری زنده از جامعه‌ای آرمانی را به نمایش می‌گذارد. جامعه‌ای که در آن، ایثار، همدلی و عشق به امام، سرلوحه زندگی است. این اجتماع عظیم، پیش‌نمایشی از تمدن مهدوی است که در آن، عدالت، معنویت و برادری، جهان را فراخواهد گرفت. برای بررسی نقش اربعین در زمینه‌سازی ظهور با حجت‌الاسلام مجید فولادی، کارشناس مهدویت گفت‌وگو کرده‌ایم. حجت‌الاسلام فولادی در ابتدا با اشاره به پیوند ناگسستنی اربعین و مهدویت و نقش آن در زمینه‌سازی ظهور، به تشریح این ارتباط می‌پردازد و برای تبیین بهتر موضوع از یک مثال ملموس بهره گرفته و می‌گوید: فرض کنید یک مهندس ساختمان قصد دارد یک پروژه بزرگ و سرنوشت‌ساز را به سرانجام برساند. طبیعتاً ابتدا یک مدل و نمونه (ماکت) از آن پروژه را طراحی کرده و آن را به نمایش می‌گذارد. این ماکت، نسخه‌ای کوچک‌شده از آن پروژه بزرگ است که اهداف و برنامه‌های آن پروژه عظیم را نشان می‌دهد و مسیر پیشرفت پروژه را مشخص می‌کند. به همین ترتیب، در جامعه مهدوی که ان‌شاءالله در آینده شکل خواهد گرفت، با توجه به روایات و ویژگی‌های دوران ظهور، مسائلی چون ایثار، ازخودگذشتگی، قناعت، بی‌توجهی به دنیا، کمک به دیگران و اجرای عدالت مطرح است. ما به صورت نمادین و در قالب یک همایش عمومی، آن دوران را در راهپیمایی اربعین به شکلی بسیار زیبا و چشم‌نواز مشاهده می‌کنیم. در حقیقت مهندسی شگفت‌انگیز خدای متعال و اهل‌بیت(ع) به‌گونه‌ای عاشورا و اربعین را ترسیم کرده‌اند که به ظهور قائم آل‌محمد(عج) منتهی شود...

۳

حجت‌الاسلام والمسلمین رفیعی

اربعین؛ برجسته‌ترین موهبت برکت‌آفرین

۴

مروری بر شبهات و پاسخ‌های علما در مورد زیارت و دیدار جابر بن عبدالله در روز اربعین با کاروان اسرا (روایت اربعین-۱)

نخستین زائری که دوستدار اهل بیت علیهم‌السلام بود

۲

یک تماس، محمد تحقیقی را به کاری فراخواند که عمری انتظارش را کشیده بود

کشیک هفتم فراشان

۴

آگهی فقدان سند مالکیت

آقای مصطفی جباری غفور فرزند بیرامعلی با تسلیم دو برگ استشهاد محلی مصدق به مهر دفتر خانه شماره ۱۰۹ فامنین مدعی شده است که سند مالکیت با شماره مسلسل ۳۲۹۱۲۵ سال ۰۰ سری ج ششدانگ یک باب خانه به پلاک ۷۰۵ فرعی از ۱۰۰ اصلی واقع در بخش پنج همدان شهرستان فامنین روستای سراوک که بنام نامبرده ذیل شماره دفتر املاک الکترونیک ۱۴۰۱۲۰۳۲۶۰۰۹۰۰۰۷۵۰ سابقه ثبت دارد و برای فروش اقساطی شماره ۸۶۹۵ مورخه ۱۳۸۹/۱۰/۲۵ دفترخانه اسناد رسمی شماره ۱۷ فامنین در قبال مبلغ ۱۲۶۲۰۳۵۳۵ ریال به مدت ۱۱ سال در رهن بانک مسکن شعبه فامنین قرار دارد به علت نامعلوم مفقود گردیده است. لذا به استناد تبصره الحاقی به ماده ۱۲۰ آئین نامه قانون ثبت آگهی می شود تا در صورتیکه کسی مدعی انجام معامله و یا وجود سند مالکیت نزد خود باشد از تاریخ انتشار آگهی تا مدت ۱۰روز به اداره ثبت اسناد و املاک فامنین مراجعه و مدارک خود را تسلیم دارند در صورت عدم مراجعه و پس از انقضاء مدت مزبو نسبت به صدورسند مالکیت المثنی اقدام خواهد شد.(م الف۵۲) آ-۱۴۰۴۰۷۵۹۶
رضا بیات- رئیس ثبت اسناد و املاک شهرستان فامنین

هیات موضوع قانون تعیین تکلیف وضعیت ثبتی اراضی و ساختمانهای فاقد سند رسمی

اگهی موضوع ماده ۳ قانون و ماده ۱۳ آئین نامه قانون تعیین تکلیف وضعیت ثبتی و اراضی و ساختمانهای فاقد سند رسمی برابر آراء شماره۱۴۰۴۶۰۳۲۶۰۰۹۰۰۱۶۵۵ و ۱۴۰۴۶۰۳۲۶۰۰۹۰۰۱۶۵۶ مورخه ۱۴۰۴/۰۵/۰۸هیات اول موضوع قانون تعیین تکلیف وضعیت ثبتی اراضی و ساختمانهای فاقد سند رسمی مستقر در واحد ثبتی حوزه ثبت ملک فامنین تصرفات مالکانه بلا معارض متقاضی آقای احمد جهانی فرزند نصرت اله بشماره شناسنامه ۶۹۸ صادره از فامنین در دو قطعه زمین مزروعی به مساحت های ۶۵۲۹/۱۹متر مربع و ۲۴۳۶۲/۶۶ مترمربع از پلاک ۱۰۵ اصلی واقع دربخش پنج همدان حوزه ثبت ملک فامنین اراضی جهان آباد خریداری از مالک رسمی آقای محمد جهانی میرزا کوچک محرز گردیده است. لذا به منظور اطلاع عموم مراتب در دو نوبت به فاصله ۱۵ روز آگهی می شود در صورتی که اشخاص نسبت به صدور سند مالکیت متقاضی اعتراضی داشته باشند می توانند از تاریخ انتشار اولین آگهی به مدت دو ماه اعتراض خود را به این اداره تسلیم و پس از اخذ رسید ظرف مدت یک ماه از تاریخ تسلیم اعتراض دادخواست خود را به مراجع قضایی تقدیم نمایند. بدیهی است درصورت انقضای مدت مذکور و عدم وصول اعتراض طبق مقررات سند مالکیت صادرخواهد شد.(م الف ۵۱) آ-۱۴۰۴۰۷۵۹۵
تاریخ انتشار نوبت اول : ۱۴۰۴/۵/۱۶ تاریخ انتشار نوبت دوم :۱۴۰۴/۶/۴
رضا بیات- رئیس ثبت اسناد و املاک شهرستان فامنین

هیات موضوع قانون تعیین تکلیف وضعیت ثبتی اراضی و ساختمانهای فاقد سند رسمی

آگهی موضوع ماده ۳ قانون و ماده ۱۳ آئین نامه قانون تعیین تکلیف وضعیت ثبتی و اراضی و ساختمانهای فاقد سند رسمی، برابر رای شماره ۱۴۰۴۶۰۳۰۶۳۶۵۰۰۰۶۷۶ هیات اول موضوع قانون تعیین تکلیف وضعیت ثبتی اراضی و ساختمانهای فاقد سند رسمی مستقر در واحد ثبتی حوزه ثبت

ملک رشتخوار تصرفات مالکانه بلامعارض متقاضی آقای حسین اسفندیاری فرزند نورعلی بشماره شناسنامه ۶۵۰۰۰۲۷۳۸۸ صادره از تربت حیدریه در قطعه باغ مشجر از یکصد و سی و شش اصلی واقع در حوزه ثبتی ثبت رشتخوار استان خراسان رضوی به مساحت ۱۵۲۶۰،۴۵ پانزده هزار و دویست و شصت متر و چهل و پنج دسیمتر مربع واقع در اراضی مهدی آباد خریداری از مالک رسمی آقای غلامعلی احمدی نیا فرح آبادی فرزند رجبعلی محرز گردیده است لذا به منظور اطلاع عموم مراتب در دو نوبت به فاصله ۱۵ روز آگهی می شود در صورتی که اشخاص نسبت به صدور سند مالکیت متقاضی اعتراضی داشته باشند میتوانند از تاریخ انتشار اولین آگهی به مدت دو ماه اعتراض خود را به این اداره تسلیم و پس از اخذ رسیده ظرف مدت یک ماه از تاریخ تسلیم ،اعتراض دادخواست خود را به مراجع قضایی تقدیم نمایند. بدیهی است در صورت انقضای مدت مذکور و عدم وصول اعتراض طبق مقررات سند مالکیت صادر خواهد شد.آ-۱۴۰۴۰۶۷۶۴
تاریخ انتشار نوبت اول : ۱۴۰۴،۰۵،۰۱ تاریخ انتشار نوبت دوم ۱۴۰۴،۰۵،۱۶
جواد خزائی - رئیس ثبت اسناد و املاک رشتخوار

آگهی قانون تعیین تکلیف وضعیت اراضی و ساختمانهای فاقد سند رسمی

نظر به دستور مواد ۱ و ۳ قانون تعیین تکلیف وضعیت اراضی و ساختمانهای فاقد سند رسمی مصوب ۱۳۹۰،۰۹،۲۰ و برابر رای شماره ۱۴۰۴۶۰۳۰۶۰۰۸۰۰۳۴۲۴ مورخ ۱۴۰۴،۰۳،۲۵ هیات تعیین تکلیف موضوع ماده یک قانون مذکور مستقر در واحد ثبتی طرقبه شاندیز تصرفات مالکانه و بلا معارض متقاضی آقای محمد علی اکبری مطلق به شناسنامه شماره ۱ کد ملی ۰۸۸۹۱۷۰۴۲۸ صادره قائنات فرزند علی اصغر مورد تقاضا و انتقال از محل مالکیت آقای حسین آرین به متقاضی داشته تصرفات متقاضی نسبت به مالکیت ششدانگ یک قطعه باغ به مساحت ۱۲۲۱،۸۲ متر مربع در قسمتی از پلاک ۶۸۳ فرعی از ۱۱۹ اصلی بخش ۶ واقع در خراسان رضوی بخش حوزه ثبت ملک طرقبه شاندیز محرز گردیده است. لذا به موجب ماده ۳ قانون تعیین تکلیف وضعیت ثبتی اراضی و ساختمانهای فاقد سند رسمی و ماده ۱۳ آیین نامه مربوطه این آگهی در دو نوبت به فاصله ۱۵ روز از طریق این روزنامه محلی و کثیر الانتشار در شهرها منتشر و در روستاها رای هیات الصاق تا در صورتیکه اشخاص ذینفع به آرای اعلام شده اعتراض داشته باشند باید از تاریخ انتشار اولین آگهی و در روستاها از تاریخ الصاق محل تا دو ماه اعتراض خود را به اداره ثبت محل وقوع ملک تسلیم و رسید اخذ نمایند. معترض بایستی ظرف یک ماه از تاریخ تسلیم اعتراض مبادرت به تقدیم دادخواست به دادگاه عمومی محل نماید گواهی تقدیم دادخواست را به اداره ثبت محل تحویل دهد که در این صورت اقدامات ثبت موکول ارائه حکم قطعی دادگاه است و در صورتی که اعتراض در مهلت قانونی واصل نگردد یا معترض گواهی تقدیم دادخواست به دادگاه عمومی محل را ارائه نکند اداره ثبت مبادرت به صدور سند مالکیت می نماید و صدور سند مالکیت مانع از مراجعه متضرر به دادگاه نیست
. م الف ۱۴۰۴،۵۶۹ آ-۱۴۰۴۰۶۷۶۵
تاریخ انتشار نوبت اول : ۱۴۰۴،۰۵،۰۱ تاریخ انتشار نوبت دوم ۱۴۰۴،۰۵،۱۶
حسن ابوترابی - مدیر واحد ثبتی حوزه ثبت ملک طرقبه شاندیز

آگهی قانون تعیین تکلیف وضعیت اراضی و ساختمانهای فاقد سند رسمی

نظر به دستور مواد ۱ و ۳ قانون تعیین تکلیف وضعیت اراضی و ساختمانهای فاقد سند رسمی مصوب ۱۳۹۰.۰۹.۲۰ و برابر رای شماره ۱۴۰۴۶۰۳۰۶۰۰۸۰۰۳۵۱۴ مورخ ۱۴۰۴.۰۳.۲۷ هیات تعیین تکلیف موضوع ماده یک قانون مذکور مستقر در واحد ثبتی طرقبه شاندیز تصرفات مالکانه و بلا معارض متقاضی خانم صغری طهماسبی جاغرق به شناسنامه شماره ۲۱۲۸ کدملی ۰۹۳۴۷۵۶۱۵۵ صادره مشهد فرزند یداله مورد تقاضا و انتقال از محل مالکیت مشاعی متقاضی و به موجب تقسیم نامه عادی و مرتضی عسگری و عفت افشاریان و محمد تیموری کلاته سبلی به متقاضی داشته و تصرفات متقاضی نسبت به مالکیت ششدانگ به صورت یک قطعه زمین به مساحت ۹۰،۳۸ متر مربع قسمتی از پلاک شماره ۴۹۲ فرعی از ۱۰ اصلی واقع در خراسان رضوی بخش ۶ حوزه ثبت ملک طرقبه شاندیز محرز گردیده است.لذا به موجب ماده ۳ قانون تعیین تکلیف وضعیت ثبتی اراضی

و ساختمانهای فاقد سند رسمی و ماده ۱۳ آیین نامه مربوطه این آگهی در دو نوبت به فاصله ۱۵ روز از طریق این روزنامه محلی و کثیر الانتشار در شهرها منتشر و در روستاها رای هیات الصاق تا در صورتیکه اشخاص ذینفع به آرای اعلام شده اعتراض داشته باشند باید از تاریخ انتشار اولین آگهی و در روستاها از تاریخ الصاق محل تا دو ماه اعتراض خود را به اداره ثبت محل وقوع ملک تسلیم و رسید اخذ نمایند. معترض بایستی ظرف یک ماه از تاریخ تسلیم اعتراض مبادرت به تقدیم دادخواست به دادگاه عمومی محل نماید گواهی تقدیم دادخواست را به اداره ثبت محل تحویل دهد که در این صورت اقدامات ثبت موکول ارائه حکم قطعی دادگاه است و در صورتی که اعتراض در مهلت قانونی واصل نگردد یا معترض گواهی تقدیم دادخواست به دادگاه عمومی محل را ارائه نکند اداره ثبت مبادرت به صدور سند مالکیت می نماید و صدور سند مالکیت مانع از مراجعه متضرر به دادگاه نیست . م الف ۱۴۰۴،۵۷۰ آ-۱۴۰۴۰۶۷۶۶
تاریخ انتشار نوبت اول : ۱۴۰۴،۰۵،۰۱ تاریخ انتشار نوبت دوم ۱۴۰۴،۰۵،۱۶
حسن ابوترابی - مدیر واحد ثبتی حوزه ثبت ملک طرقبه شاندیز

آگهی موضوع ماده ۳ قانون و ماده ۱۳ آئین نامه قانون تعیین تکلیف وضعیت ثبتی و اراضی و ساختمانهای فاقد سند رسمی

برابر رأی شماره ۱۴۰۴۶۰۳۰۶۲۶۷۰۰۲۱۰۵ مورخ ۱۴۰۴/۰۳/۲۰ هیئت موضوع قانون تعیین تکلیف وضعیت ثبتی اراضی و ساختمانهای فاقد سند رسمی مستقر در واحد ثبتی حوزه ثبت ملک مشهد ناحیه چهار تصرفات مالکانه بلامعارض متقاضی آقای محمد نصرتی فرزند حسین بشماره شناسنامه ۳۳۵۱ صادره از مشهد در ششدانگ یک قطعه زمین مزروعی به مساحت ۸۱۴۹۷/۱۵ مترمربع قسمتی از پلاک ۵۵ اصلی بخش ۱۱ واقع در کیلومتر ۱۵ جاده گوارشک خریداری از مالک رسمی آقای حسین نصرتی محرز گردیده است. لذا به منظور اطلاع عموم مراتب در دو نوبت به فاصله ۱۵ روز می شود در صورتی که اشخاص نسبت به صدور سند مالکیت متقاضی اعتراضی داشته باشند می توانند از تاریخ انتشار اولین آگهی به مدت دو ماه اعتراض خود را به این اداره تسلیم و پس از اخذ رسید، ظرف مدت یک ماه از تاریخ تسلیم اعتراض، دادخواست خود را به مراجع قضایی تقدیم نمایند. بدیهی است در صورت انقضای مدت مذکور و عدم وصول اعتراض طبق مقررات سند مالکیت صادر خواهد شد. م.الف ۶۸۴۶ آ-۱۴۰۴۰۶۷۹۷
تاریخ انتشار نوبت اول: ۱۴۰۴/۰۵/۰۱ تاریخ انتشار نوبت دوم: ۱۴۰۴/۰۵/۱۶
رئیس ثبت اسناد و املاک- حمیدرضا افشار

آگهی موضوع ماده ۳ قانون و ماده ۱۳ آئین نامه قانون تعیین تکلیف وضعیت ثبتی و اراضی و ساختمانهای فاقد سند رسمی

برابر رای شماره ۱۴۰۴۶۰۳۰۶۲۶۷۰۰۲۱۰۰ مورخ ۱۴۰۴/۰۳/۲۰ هیئت موضوع قانون تعیین تکلیف وضعیت ثبتی اراضی و ساختمانهای فاقد سند رسمی مستقر در واحد ثبتی حوزه ثبت ملک مشهد ناحیه چهار تصرفات مالکانه بلا معارض متقاضی آقای محمد حسن بیات فرزند عزیزاله بشماره شناسنامه ۵۲۷ صادره از چکنه در ششدانگ یک یک قطعه زمین مزروعی به مساحت ۱۲۹۳/۰۵ مترمربع قسمتی از پلاک ۷۸ فرعی از ۲۹ اصلی بخش ۱۰ واقع در بلوار پیامبر اعظم ۱۰۱ - پیامبر اعظم ۱۰۱/۷ پلاک ۲ خریداری از مالک رسمی آقای محسن محمودی موخر قالیچی محرز گردیده است. لذا به منظور اطلاع عموم مراتب در دو نوبت به فاصله ۱۵ روز آگهی می شود در صورتی که اشخاص نسبت به صدور سند مالکیت متقاضی اعتراضی داشته باشند می توانند از تاریخ انتشار اولین آگهی به مدت دو ماه اعتراض خود را به این اداره تسلیم و پس از اخذ رسید، ظرف مدت یک ماه از تاریخ تسلیم اعتراض، دادخواست خود را به مراجع قضایی تقدیم نمایند. بدیهی است در صورت انقضای مدت مذکور و عدم وصول اعتراض طبق مقررات سند مالکیت صادر خواهد شد. م.الف ۶۸۵۲ آ-۱۴۰۴۰۶۷۹۸
تاریخ انتشار نوبت اول: ۱۴۰۴/۰۵/۰۱
تاریخ انتشار نوبت دوم: ۱۴۰۴/۰۵/۱۶
رئیس ثبت اسناد و املاک- حمیدرضا افشار

آگهی موضوع ماده ۳ قانون و ماده ۱۳ آئین نامه قانون تعیین تکلیف وضعیت ثبتی و اراضی و ساختمانهای فاقد سند رسمی

هیات اول / دوم موضوع قانون تعیین تکلیف وضعیت ثبتی اراضی و ساختمانهای فاقد سند رسمی مستقر در واحد ثبتی حوزه ثبت ملک بردسکن تصرفات مالکانه بلا معارض متقاضی آقای محمد اقبالی فرزند حسن بشماره شناسنامه ۹
۱-برابر رای شماره ۱۴۰۴،۳۴۳۸ ششدانگ یکقطعه زمین مزروعی به مساحت ۶۵۲۹،۹۷ متر مربع مفروز و مجزا شده از پلاک ۱۸۲ اصلی واقع در بخش ۴ شهرستان بردسکن خریداری مالکیت مشاعی متقاضی ۲ -برابر رای شماره ۱۴۰۴،۳۴۳۷ ششدانگ یکقطعه زمین مزروعی به مساحت ۳۰۰۵۸،۰۶ متر مربع مفروز و مجزا شده از پلاک ۱۸۲ اصلی واقع در بخش ۴ شهرستان بردسکن خریداری مالکیت مشاعی متقاضی محرز گردیده است. لذا به منظور اطلاع عموم مراتب در دو نوبت به فاصله ۱۵ روز آگهی می شود در صورتی که اشخاص نسبت به صدور سند مالکیت متقاضی اعتراضی داشته باشند میتوانند از تاریخ انتشار اولین آگهی به مدت دو ماه اعتراض خود را به این اداره تسلیم و پس از اخذ ،رسید ظرف مدت یک ماه از تاریخ تسلیم اعتراض دادخواست خود را به مراجع قضایی تقدیم نمایند. بدیهی است در صورت انقضای مدت مذکور و عدم وصول اعتراض طبق مقررات سند مالکیت صادر خواهد شد. آ-۱۴۰۴۰۶۷۶۲
تاریخ انتشار نوبت اول : ۱۴۰۴،۰۵،۰۱ تاریخ انتشار نوبت دوم : ۱۴۰۴،۰۵،۱۶
غلام رضا گنج بخش -رئیس ثبت اسناد و املاک بردسکن

آگهی فقدان سند مالکیت

خانم نسرین پایان تقاضای صدور سند مالکیت المثنی ششدانگ پلاک ۴۷۴۴ فرعی از ۱۰ اصلی بخش ۶ مشهد را نموده که پلاک فوق الذکر به نام خانم نسرین پایان ثبت و سند به شماره ۲۸۲۶۸۱ با شناسه الکترونیکی ۱۴۰۲۲۰۳۰۶۰۰۸۰۰۷۲۳۴ صادر گردید.فاقد بازداشت و رهن می باشد. حسب اعلام متقاضی سند المثنی در اثر سهل انگاری مفقود شده در اجرای ماده ۱۲۰ اصلاحی نامه قانون ثبت مراتب در یک نوبت آگهی تا چنانچه اشخاصی مدعی انجام معامله یا وجود اصل سند مالکیت نزد خود می باشند ظرف ۱۰ روز از تاریخ انتشار آگهی اعتراض خود را همراه اصل سند مالکیت یا سند معامله به اداره ثبت محل ارائه تا مراتب صورت جلسه گردد. چنانچه پس از اتمام مدت مقرر اعتراض ارائه نگردد و یا در صورت اعتراض اصل سند مالکیت یا سند معامله ارائه نشود این اداره مطابق مقررات اقدام به صدور سند مالکیت المثنی به نام مالک خواهد نمود.م الف ۱۴۰۴،۶۲۳
تاریخ انتشار: ۱۴۰۴،۰۵،۱۶ آ-۱۴۰۴۰۷۵۹۴
حسن ابوترابی - مدیر واحد ثبتی حوزه ثبت ملک طرقبه شاندیز

فقدان سند مالکیت

آقای مهدی سلیمانی و کالتا از طرف وراث سید حسن همراز با ارائه استشهاد محلی گواهی امضاء شده طی درخواست شماره ۱۴۰۴،۰۴،۲۱-۱۱،۱۴۰۴،۲۵۶۰ تقاضای صدور سند مالکیت المثنی نوبت اول ده فنجان میاه از کل ۴۱۰۴ فنجان ششدانگ قنات جاریه قصبه شهر پلاک ۳- اصلی واقع در بخش یک حوزه ثبتی شهرستان گناباد که در صفحه ۶۴ دفتر ۱ - قنوات به نام آقای سید ابوطالب مجنون شهری صادر و تسلیم گردیده و حسب اعلام متقاضی سند مالکیت در اثر سهل انگاری مفقود شده را نموده است. سابقه ای از رهن و بازداشت مشاهده نگردید دفتر قنوات بیش از این حکایتی ندارد. در اجرای ماده ۱۲۰ اصلاحی آئین نامه قانون ثبت مراتب در یک نوبت آگهی تا چنانچه اشخاصی مدعی انجام معامله یا وجود اصل سند مالکیت نزد خود میباشند ظرف ده روز از تاریخ انتشار آگهی اعتراض خود را همراه با اصل سند مالکیت یا سند معامله به اداره ثبت محل ارائه تا مراتب صورتجلسه گردد. چنانچه پس از اتمام مدت مقرر اعتراض ارائه نگردد و یا در صورت اعتراض اصل سند مالکیت یا سند معامله ارائه نشود اداره مطابق مقررات اقدام به صدور سند مالکیت المثنی به نام مالک خواهد نمود. تاریخ انتشار: ۱۴۰۴،۰۵،۱۶ آ-۱۴۰۴۰۷۵۹۳
سید ضیاء الدین مهدوی شهری - رئیس ثبت اسناد و املاک گناباد

نمایندگی های پذیرش آگهی در تمام مناطق شهر مشهد
محله الهیه ۰۹۱۵۴۴۲۲۶۶۸ حمیدی نیا
محله طلاب ۰۹۱۵۴۰۴۰۷۶۰ رحمتی
محله راهنمایی ۰۹۱۵۳۱۲۷۷۸۷ سلیمی
محله دانشجو ۰۹۱۵۱۶۲۵۲۷۷ برات نژاد
محله پیروزی ۰۹۱۵۵۱۴۶۴۵۹ امانی مقدم
محله مطهری ۰۹۳۵۲۱۵۵۲۵۰ منشادی

www.qudsonline.ir
پایگاه خبری تحلیلی قدس آنلاین
هر لحظه با شما...

واکاوی ابعاد علمی و میان‌رشته‌ای پدیده زیارت در کتاب «الهیات زیارت»

به همت بنیاد پژوهش‌های اسلامی آستان قدس رضوی، کتاب «الهیات زیارت» منتشر و روانه بازار نشر شد. به گزارش آستان‌نیوز، این اثر که به واکاوی علمی و میان‌رشته‌ای پدیده زیارت از منظر الهیات، روان‌شناسی، جامعه‌شناسی، فلسفه و عرفان می‌پردازد، حاصل مجموعه‌مقالات برگزیده نخستین همایش بین‌المللی الهیات زیارت است که با همکاری انجمن علمی فلسفه دین ایران، در مشهد برگزار شد. کتاب «الهیات زیارت» دربردارنده ۱۷ مقاله برگزیده است که به واکاوی چندجانبه پدیده زیارت می‌پردازد و تلاش می‌کند با رویکردی میان‌رشته‌ای، این آیین دینی و اجتماعی را از زوایای گوناگون تحلیل و تبیین کند. بنیاد پژوهش‌های اسلامی آستان قدس رضوی که از آبان ۱۴۰۲ به‌صورت رسمی جایگاه پژوهشگاه را با سه پژوهشکده مستقل کسب کرده، تمرکز ویژه‌ای بر مطالعات زیارت دارد. این نهاد با ساماندهی پژوهشکده‌ها به شکل مأموریت‌محور، پژوهش‌های گسترده‌ای را در حوزه زیارت تعریف و اجرا می‌کند. برگزاری همایش بین‌المللی «الهیات زیارت» نیز از جمله این فعالیت‌ها بود که زمینه گفت‌وگوی میان‌رشته‌ای میان متخصصان علوم مختلف را فراهم کرد. مجموعه‌مقالات کتاب حاضر، برایند همین نشست علمی و تلاش برای تبیین جامع‌تر پدیده زیارت است. یادآور می‌شود، این کتاب به قلم جمعی از نویسندگان در شمارگان ۳۰۰ نسخه و در قطع رقعی تهیه شده و در اختیار علاقه‌مندان به مطالعه قرار گرفته است.

نیم‌نگاه

روایتی کوتاه از زیارتی بی‌نظیر در تاریخ اسلام

جابر و عطیه؛ پیشگامان زیارت اربعین

زهره هاشمی | جابر بن عبدالله انصاری از چهره‌های برجسته صدر اسلام و از اصحاب خاص پیامبر اکرم(ص) بود. او در نوجوانی به پیامبر(ص) ایمان آورد و در بیشتر غزوات در کنار ایشان حضور داشت. عشق و وفاداری جابر به خاندان پیامبر(ص) تنها به دوران حیات حضرت(ص) ختم نشد؛ او پس از رحلت رسول خدا(ص) نیز همواره مدافع حق و همراه امامان معصوم(ع) بود.

جابر در کنار امیرالمؤمنین(ع) در جنگ‌های جمل، صفین و نهروان شرکت کرد و پس از آن نیز با امام حسن مجتبی(ع) و امام حسین(ع) بیعت وفاداری داشت. روایت‌ها می‌گویند او حتی در دوران خفقان حجاج بن یوسف ثقفی، بدون ترس از جان، به مردم از فضائل اهل‌بیت(ع) می‌گفت.

در سال ۶۱ هجری، هنگامی که خبر فاجعه کربلا و شهادت امام حسین(ع) و یارانش به مدینه رسید، جابر که در آن زمان نابینا شده بود، اندوهی سنگین بر دلش نشست. اما این نابینایی مانع حرکت او نشد. او تصمیم گرفت به دیدار مزار سیدالشهدا(ع) برود و عهد دیرینه‌اش را تازه کند. او در این سفر تنها نبود بلکه عطیه بن سعد عوفی کوفی، از یاران امیرالمؤمنین(ع) و شاگردان برجسته ابن‌عباس نیز همراه او بود. عطیه در علم تفسیر قرآن سرآمد بود و به دلیل ارادتش به اهل‌بیت(ع) بارها مورد آزار حجاج قرار گرفت. عطیه در این سفر معنوی، راهنمای جابر شد و با محبت و احترام، نابینای سالخورده را تا کربلا همراهی کرد.

■ **نخستین زائران، نخستین زیارت**

هوای کربلا آرام است، اما زمین هنوز داغ حادثه‌ای است که تنها ۴۰ روز پیش رخ داده است. نسیم ملایم، بوی خون و غربت را با خود می‌آورد. جابر بن عبدالله انصاری، صحابی کهنسال پیامبر(ص) و از انصار مدینه، آرام و سنگین‌قدم به سوی فرات می‌رود. سال‌هاست چشمانش روشنایی را از دست داده، اما دلش هنوز می‌بیند.

مورخان نوشته‌اند جابر و عطیه، در بیستم صفر، یعنی ۴۰ روز پس از عاشورا به کربلا رسیدند. پیش از ورود به حرم، عطیه جابر را کنار فرات برد تا غسل کرده، لباس تمیز بپوشد و خود را معطر کند. سپس دست جابر را گرفته و به سمت مرقد امام حسین(ع) می‌برد.

به مزار که می‌رسند، جابر دست بر خاک می‌گذارد. گویی خاک هم بغض کرده است. بوی خون و عطش هنوز در هواست. صدای لرزان جابر در سکوت دشت می‌پیچد:

«السلام علیک یا اباعبدالله، السلام علیکم یا صفوة الله، السلام علیکم یا أحباء الله...».

اشک‌هایش بی‌آنکه چشم ببیند، راه خود را پیدا می‌کنند. در دل می‌گوید: «ای حسین! شهادت تو دل‌ها را شکست، اما راهت را هیچ‌کس نمی‌تواند خاموش کند».

وقتی جابر دستش را بر خاک قبر نهاد، چنان اشک ریخت که بیهوش شد. پس از به هوش آمدن، با صدایی لرزان سلام داد و گفت: «السلام علیکم یا آل الله... شهادت می‌دهم شما در راه خدا جهاد کردید، بر خدا صبر کرده و جان خود را فدای حق کردید. به خدا سوگند ما نیز بر همان عهد و پیمان شما هستیم».

این حرکت، نه فقط یک زیارت شخصی، بلکه آغاز سنتی ماندگار شد که امروز میلیون‌ها نفر در اربعین حسینی آن را تکرار می‌کنند. جابر با این زیارت، پیام داد عاشورا با شهادت حسین(ع) پایان نیافته و یاد او باید زنده بماند.

■ **میراث وفاداری**

جابر بن عبدالله انصاری تنها یک راوی حدیث و یک یار پیامبر(ص) نبود؛ او پلی بود میان عصر نبوت و نسل‌های بعدی. در جوانی در بسیاری از غزوه‌های پیامبر(ص) شرکت کرد و پس از رحلت آن حضرت، تا آخرین لحظه، یاور و دوستدار اهل‌بیت(ع) ماند. عمرش را در خدمت حقیقت گذراند و با سفر اربعین، آغازگر سنتی شد که امروز، قرن‌ها بعد، میلیون‌ها زائر با پای پیاده در مسیر عشق تکرار می‌کنند. جابر با عمر طولانی و تجربه‌ای سرشار از همنشینی با پیامبر(ص) و امامان(ع)، در تاریخ به‌عنوان نماد وفاداری به اهل‌بیت(ع) شناخته می‌شود.

آری آن روز، در سکوت دشت کربلا، پیرمردی نابینا اما روشن‌دل، به همراه عطیه، همراهی صبور و عاشق اهل‌بیت(ع)، نخستین سلام اربعین را به حسین(ع) رساندند. سلامی که هنوز پس از گذر سال‌ها، در دل زائران زمزمه می‌شود و راه کربلا را روشن نگه می‌دارد.

خبر

با همکاری بنیاد پژوهش‌های اسلامی آستان قدس رضوی برگزار می‌شود

وبینار «جهانی شدن گردشگری زیارتی» با حضور استاد دانشگاه ایرلند

با همکاری بنیاد پژوهش‌های اسلامی و معاونت امور بین‌الملل آستان قدس رضوی، در چهاردهمین نشست از سلسله وبینارهای «زیارت در جهان»، روند جهانی شدن گردشگری زیارتی با سخنرانی دکتر کیفن گریفین بررسی می‌شود.

به گزارش آستان‌نیوز، این نشست پنجشنبه ۱۶ مرداد ۱۴۰۴ با ارائه دکتر کیفن گریفین، استاد دانشگاه صنعتی دوبلین ایرلند، بر پایه کتاب Religious Tourism and Pilgrimage Management تدارک دیده شده است.

این نشست به صورت مجازی و از ساعت ۱۰ صبح به وقت تهران برگزار می‌شود و علاقه‌مندان می‌توانند از طریق لینک meet.razavi.ir/ch/pil_stu_en در برنامه شرکت کنند.

علاقه‌مندان برای اطلاع از دیگر نشست‌ها و دسترسی به آرشیو جلسات پیشین، می‌توانند به صفحات اطلاع‌رسانی در ایتا به نشانی eitaa.com/motaleat_zyarat و آرشیو جلسات در تلگرام به نشانی t.me/pil_stu مراجعه کنند.

مروری بر شبهات و پاسخ‌های علما در مورد زیارت و دیدار جابر بن عبدالله در روز اربعین با کاروان اسرا (روایت اربعین - ۱)

نخستین زائری که دوستدار اهل بیت علیهم‌السلام بود

ریحانه عامل نیک | در تاریخ تشیع، انسان‌های بزرگ کم نیستند که شاید به‌طور دقیق آن‌ها را نشناسیم ولی به‌خاطر میراثی که برای ما به‌جا گذاشته‌اند تا همیشه مدیون آن‌ها خواهیم بود. افرادی که در زمان مناسب با آگاهی خود، حق را شناختند و به یاری‌اش شتافتند. جابر بن عبدالله یکی از این شخصیت‌هاست. در بسیاری از کتب تاریخی در مورد اینکه او در روز اربعین به زیارت امام حسین(ع) رفته اتفاق نظر وجود دارد. سنتی که کماکان در عصر ما ادامه دارد. کما اینکه از او زیارت‌نامه‌ای هم برای ما به یادگار مانده است. «جابر بن عبدالله» مفتخر به ملاقات هفت معصوم(ع) بود و از محضر رسول خدا(ص)، امیرالمؤمنین(ع)، فاطمه زهرا(س)، امام حسن(ع)، امام حسین(ع)، امام زین‌العابدین(ع) و امام باقر(ع) بهره برده است. در ادامه به این شخصیت و سؤال‌هایی که درباره نخستین زیارت اربعین وجود دارد خواهیم پرداخت.

■ **زیارتی از دل برآمده**

اینکه بخواهیم با امام حسین(ع) و یارانشان همراه باشیم و دلمان بتپد که ای کاش در رکاب ایشان می‌بودیم آرزویی است که از دل بسیاری از ما شیعیان گذشته است؛ حتی برای عطیه که در همراهی جابر بود. نقل شده عطیه از جابر می‌پرسد: ای جابر! چگونه [با آنان شریک باشیم] با آنکه ما نه به دره‌ای فرود آمدیم و نه از کوهی بالا رفتیم و نه شمشیری زدیم، در حالی که اینان سرهایشان از پیکر جدا شد و فرزندانشان یتیم و زنانشان بیوه شدند؟ جابر گفت: ای عطیه! شنیدم که حبیبم پیامبر خدا(ص) فرمود: «هر کس گروهی را دوست داشته باشد با آنان محشور شده و هر کسی کارِ کسانی را دوست داشته باشد، در کارشان شریک می‌شود» و سوگند به آن که محمد(ص) را به حق به پیامبری برانگیخت نیت من و همراهانم همان است که حسین(ع) و یارانش بر آن رفته‌اند.

زیارت‌نامه اربعین با این فراز آغاز می‌شود: «السَّلامُ عَلَی وَلِیِّ اللَّهِ وَحَبِیبِهِ السَّلامُ عَلَی خَلِیلِ اللَّهِ وَنَجِیبِهِ السَّلامُ عَلَی صَفِیِّ اللَّهِ وَابْنِ صَفِیِّهِ السَّلامُ عَلَی الْحُسَیْنِ الْمَظْلُومِ الشَّهِیدِ السَّلامُ عَلَی أَسِیرِ الْکُرُبَاتِ وَقَتِیلِ الْعَبَرَاتِ... سلام بر ولی خدا و حبیبش، سلام بر دوست خدا و نجیبش، سلام بر بنده برگزیده خدا و فرزند برگزیده‌اش، سلام بر حسین مظلوم شهید، سلام بر آن دچار گرفتاری‌ها و کشته اشک‌ها...».

به همین دلیل سیره‌نگاران و تاریخ‌نویسان نام او را در شمار نخستین کسانی معرفی می‌کنند که به دفاع از حقانیت و جایگاه والای امیرالمؤمنین(ع) و اهل‌بیت(ع) اقدام کرد و نقش مؤثری در بیان فضائل و معرفی ایشان به‌عنوان امام برحق در زمان امامتشان در قالب نقل روایات مهم از قبیل حدیث غدیر، حدیث منزلت، حدیث ثقلین و... داشته است. شخصیت علمی و اخلاقی جابر طوری است که بیشتر مورخان و محدثان فرقه‌های مختلف اسلام، او را مکثر در حدیث و حافظ سنت نبوی می‌دانند و او را فردی مورد وثوق معرفی می‌کنند.

■ **علما به شبهات پاسخ می‌دهند**

شیخ طوسی در تهذیب‌الاحکام در این باره می‌نویسد: نخستین زائر شناخته‌شده قبر امام حسین(ع) بر پایه روایات، جابر بن عبدالله انصاری، صحابی پیامبر(ص) است. شخصی که در روز اربعین سال ۶۱ هجری به زیارت قبر امام حسین(ع) آمد. او با عطیه عوفی همراه بود. (شیخ طوسی، تهذیب‌الاحکام، ج ۶، ص ۵۲)

سیدبن طاووس در «لهوف» نقل می‌کند: «راوی گفت: چون زنان و اهل بیت حسین(ع) از شام بازگشتند و به کشور عراق رسیدند به راهنمای قافله گفتند ما را از راه کربلا ببر. پس آمدند تا به قتلگاه رسیدند، دیدند جابر بن عبدالله انصاری و جمعی از بنی‌هاشم و مردانی از اولاد پیغمبر(ص) آمده‌اند برای زیارت قبر حسین(ع)؛ پس همگی به یک هنگام در آن سرزمین گرد آمدند و با گریه و اندوه و سینه‌زنی با هم ملاقات کردند و مجلس عزایی که دل‌ها را جریحه‌دار می‌کرد، برپا کرده و زنانی که در آن نواحی بودند، جمع شدند و چند روز به همین منوال گذشت». (سیدبن طاووس، لهوف، انتشارات جهان، ترجمه سید احمد فهری زنجانی، ص ۱۹۶) علامه مجلسی در «بحارالانوار» به زیارت جابر بن عبدالله انصاری از مرقد امام حسین(ع) اشاره کرده است. (علامه مجلسی، بحارالانوار، جلد ۹۸، ص ۳۲۹)

با وجود این موارد ذکر شده توسط نویسنده در کتاب او، برخی تاریخ‌نویسان در مورد جزئیات این واقعه اظهار تردید کرده‌اند. آن‌ها معتقدند برخی گزارش‌ها درباره ملاقات جابر با اهل بیت امام حسین(ع) در کربلا ممکن است با واقعیت تطابق کامل نداشته باشد. با این حال، این واقعه به عنوان یکی از رویدادهای مهم در تاریخ شیعه باقی مانده و زیارت اربعین به عنوان سنتی دیرینه در میان شیعیان ادامه یافته است. (رسالة فی تواریخ النبی و الآل علیهم السلام، جلد ۱، صفحه ۳۶)

■ **در جبهه حق تا همیشه**

در زمانه‌ای که جابر زندگی می‌کرد، دسیسه‌ها و خدعه‌های فراوانی در برابر مسلمانان قرار داشت، اما او نه تنها در واقعه عاشورا که پیش از آن نیز در جبهه حق حضور داشت. مانند زمانی که معاویه به‌عنوان سردمدار دسیسه‌چینی و مکر از هیچ راهی برای مقابله با خاندان اهل بیت(ع) فروگذار نمی‌کرد. جابر بن عبدالله انصاری به‌خوبی از ذات شوم معاویه آگاه بود. در کتاب «وقعة صفین» که از کتاب‌های کهن است، از جابر بن عبدالله نقل شده پیامبر خدا(ص) فرمود: «معاویه در حالی می‌میرد که از امت من نیست»، واضح است که جابر با این سخن پیامبر اسلام(ص)، هرگز تحت تأثیر شرایط دوران معاویه قرار نگرفت و موضعی محکم در مقابل آن اتخاذ کرد. او پس از آنکه از تصمیم معاویه مبنی بر انتقال منبر رسول خدا(ص) از مدینه به دمشق آگاهی یافت، به‌شدت با این اتفاق مخالفت کرد و نزد معاویه رفت و سرانجام توانست جلو این اتفاق را بگیرد.

■ **علی(ع) بهترین انسان‌هاست**

همچنین جابر بن عبدالله انصاری پس از وفات پیامبر اسلام(ص) به یاری علی(ع) پرداخت و در بسیاری از جنگ‌ها در سپاه امام علی(ع) حضور داشت و جنگید. او که درک عمیقی از اسلام داشت، درباره علی بن ابیطالب(ع) این گونه گفته است: «الشاکُّ فی حَرْبِ عَلِیٍّ کالشّاکِّ فی حَرْبِ رسول الله؛ کسی که در حقانیت جنگ‌های امام علی(ع) تردید کند، مانند کسی است که در حقانیت جنگ‌های پیامبر(ص) تردید کرده است». در نگاه جابر، علی(ع) چنان مقامی داشت که در زمان حیات پیامبر اکرم(ص) میزان حق تلقی می‌شد و منافقان را با بغضی که به حضرتش داشتند، می‌شناختند. سخن معروف جابر درباره حضرت علی(ع) «علی خیر البشر، علی بهترینِ انسان‌هاست»، الهام‌بخش مؤلف شیعی، جعفر بن احمد قمی شد تا در کتابش به نام «نوادر الاثر فی علی خیر البشر» یک سوم روایات خود را از جابر نقل کند. علاقه و اعتقاد جابر به امام علی(ع) به‌گونه‌ای بود که در بحارالانوار از او این گونه آمده است: «در جنگ احزاب که علی(ع) دشمن را درهم کوبید و متلاشی کرد، ملائکه خوشحال شدند؛ پس هر کس از دیدن علی شادمان نشود، لعنت خدا بر او باد».

■ **روایت‌کننده حدیث «امامان دوازده‌گانه»**

اما دیگر راهی که جابر با آن به دفاع از حق برخاست، روایت حدیث و حفظ سخن اهل‌بیت(ع) بود. یکی از احادیث مشهور و معتبری که از جابر نقل شده، حدیث ائمه دوازده‌گانه است. مرحوم شیخ صدوق در کتاب کمال‌الدین (ج ۱، ص ۳۸) با سندی از جابر بن عبدالله انصاری روایت نقل کرده هنگامی که آیه «أطیعوا الله و أطیعوا الرسول و أولی الأمر منکم» نازل شد، از رسول خدا(ص) پرسیدیم: یا رسول الله! خدا و رسولش را شناختیم اما «اولی الأمر» چه کسانی هستند؟ حضرت فرمودند: «آن‌ها خلفا و ائمه مسلمین هستند که اولین آن‌ها علی بن ابیطالب(ع) و پس از او امام حسن(ع) و...» آن حضرت نام همه ائمه دوازده‌گانه(ع) را تا امام دوازدهم(عج) ذکر کردند.

■ **پیام من را به فرزندم برسان**

ماجرای ملاقات جابر بن عبدالله با امام باقر(ع) در بسیاری از منابع گزارش شده است. جابر از پیامبر اکرم(ص) شنیده بود تو چندان عمر می‌کنی که فرزندی از ذریه من و هم‌نام من را ملاقات می‌کنی، او شکافنده علم «یبْقَرُ العلم بَقْراً» است، پس سلام مرا به او برسان. جابر پیوسته در پی یافتن این فرزند بود تا جایی که در مسجد مدینه صدا می‌کرد: «یا باقرَ العلم». سرانجام روزی محمد بن علی(ع) که در آن زمان در سنین نوجوانی یا جوانی بود را یافت و سخن پیامبر(ص) را به محضر ایشان رساند.

■ **تأثیر واقعه بر تاریخ شیعه**

ورود جابر بن عبدالله انصاری به کربلا در اربعین امام حسین(ع) نه تنها به‌عنوان نخستین زیارت رسمی از مرقد سیدالشهدا(ع) ثبت شده، بلکه به تقویت فرهنگ عزاداری و زیارت در میان شیعیان کمک کرد. این واقعه نشان‌دهنده وفاداری جابر به امام حسین(ع) و آرمان‌های او بود و به عنوان الگویی برای شیعیان در ادای احترام به امام حسین(ع) و یادآوری قیام عاشورا باقی ماند. زیارت اربعین نیز به‌عنوان یکی از مهم‌ترین مناسبت‌های مذهبی شیعیان، هر سال با حضور میلیون‌ها زائر در کربلا برگزار می‌شود. (وقایع الأیام، جلد ۱، صفحه ۲۹۱)

منبع:

شخصیت‌شناسی جابر بن عبدالله انصاری؛ مقاله، نویسنده: موری، دکتر مهدی؛ مطالعات قرآن و حدیث سفینه، پاییز ۱۴۰۱ - شماره ۷۶

رواق کتاب

مروری مختصر بر مجموعه‌ای منتشر شده که مخاطبان و به‌ویژه نوجوانان را با زبانی ساده و شیوا با عملکرد و تاریخ این پدیده جهان‌خوار آشنا می‌کند

«سرگذشت استعمار» را بخوانید

محمدحسین مروج کاشانی | به نظر شما چگونه می‌توان مفهوم و پدیده‌ای مانند «استعمار» را برای نوجوانان و عموم مخاطبان با زبان شیوا و به‌اصطلاح همه‌فهم، بیان کرد؟ بیان برخی از موضوعات برای اقشار مختلف از جمله نوجوانان، شاید در وهله نخست کار ساده‌ای به نظر برسد، اما در عمل پیچیدگی‌ها و ظرافت‌های خاص خود را دارد. اصولاً برای تفهیم مطالب به نوجوانان و جوانان، باید از روش‌های تعاملی و جذاب استفاده کرد. باید به علایق و نیازهای آن‌ها توجه داشت و مطالب را به زبانی ساده و قابل فهم ارائه داد.

اما پرداختن به موضوعی مانند استعمار و دسیسه‌های آن، یکی از موضوعاتی است که در شرایط خاص میهن عزیزمان ایران اسلامی و پس از تهاجم رژیم جعلی صهیونیستی به کشورمان که با حمایت آمریکای جنایتکار انجام شد، می‌تواند مناسبت و موضوعیت داشته باشد. در همین زمینه به این متن توجه کنید: «... ناپلئون بناپارت، سردار فرانسوی در سال ۱۷۹۸ میلادی با ۱۹۰ کشتی و ۵۴۰ هزار سرباز برای تصرف سرزمین مصر، کشورش را ترک کرد. هنوز کشتی‌های ناپلئون به ساحل مصر نرسیده بودند که او پیامی برای مردم مصر فرستاد و در پایان، آن را با نام «ژنرال علی پاشا» امضا کرد. او مدعی بود مسلمان شده است. ناپلئون برای آنکه دل مصری‌ها را بدست آورد مانند یک مسلمان رفتار می‌کرد. هنگامی که با بزرگان مصری صحبت می‌کرد، در میان گفت‌وگوناگهان می‌گفت: «به پیغمبر صلوات بفرستید»، در سخنرانی‌هایش همیشه می‌گفت «ما مسلمان‌ها...» و در آغاز نامه‌ها و فرمان‌هایش به یگانگی خداوند و پیامبری حضرت محمد(ص) شهادت می‌داد...».

آنچه بیان شد، بخش‌هایی از کتاب «سرگذشت استعمار» است. اما دلیل پرداختن به این موضوع، تأکید تولیت معزز آستان قدس رضوی در زمینه ترویج فرهنگ مطالعه و کتاب‌خوانی، به‌ویژه در میان زائران و مجاوران بارگاه ملکوتی عالم آل محمد حضرت امام رضا(ع) است. در ادامه به اختصار با بخش‌هایی از این مجموعه سه جلدی ارزشمند آشنا می‌شویم.

■ **آشنایی با «سرگذشت استعمار»**

«سرگذشت استعمار» مجموعه‌ای تاریخی - سیاسی است که به همت انتشارات «سوره مهر» در سال ۱۴۰۲ روانه کتاب‌فروشی‌ها شد. «مهدی میرکیایی» که تألیف این اثر ۱۵ جلدی را برعهده داشته، آن را با نگاهی به تاریخ استعمار در جهان و کشورهای دخیل در استثمار ملت‌ها نوشته است. در این کتاب مطالب و موضوعات مورد بحث در قالب داستان و برای مخاطبان نوجوان به‌ویژه رده سنی بالای ۱۳ سال بیان شده است.

هر چند این مجموعه یک اثر جدی تاریخی - سیاسی است، اما قابل استفاده برای عموم علاقه‌مندان حتی کهنسالان بوده و همگی می‌توانند مخاطب کتاب «سرگذشت استعمار» باشند. این کتاب علاوه بر مجموعه ۱۵ جلدی آن، در سه جلد فشرده با عنوان «دوره سه‌جلدی مجموعه سرگذشت استعمار» نیز از سوی انتشارات سوره مهر در سال‌های گذشته روانه بازار نشر شده است. مهدی میرکیایی، نویسنده مجموعه ۱۵ جلدی «سرگذشت استعمار» دانش‌آموخته دکترای تاریخ ایران پس از اسلام و عضو هیئت علمی دانشگاه علامه طباطبایی است.

دلیل پرداختن به معرفی این کتاب در این نوشتار، بیانات رهبر فرزانه انقلاب در دیدار سال‌های گذشته خود با نویسندگان و اهل قلم در معرفی این کتاب برای مطالعه و آشنایی با چگونگی غارت کشورهای دیگر توسط استعمارگران بوده است. همچنین آیت‌الله احمد مروی، تولیت آستان قدس رضوی هم خواندن این مجموعه را به اقشار مختلف مردم و به‌ویژه جوانان توصیه و بیان کرده: «... این کتاب با قلمی بسیار زیبا و متنی روان، حقایقی از تاریخ استعماری غرب را به تصویر می‌کشد و می‌تواند نگاهی واقع‌بینانه به نسل جوان بدهد تا مرعوب غرب نباشند...».

ضمن اینکه تولیت آستان قدس رضوی اعلام آمادگی کرده آستان قدس رضوی این مجموعه را به زبان‌های عربی و اردو ترجمه و چاپ کند تا در حرم مطهر رضوی برای مطالعه و بهره‌برداری در اختیار زائران حضرت رضا(ع) قرار گیرد.

هم اکنون، دوره سه‌جلدی این اثر در بخش تالار مطالعه نوجوانان پسر در کتابخانه مرکزی حرم مطهر امام رضا(ع) موجود بوده و نوجوانان علاقه‌مند می‌توانند با مراجعه به این تالار از مطالعه این اثر ارزشمند بهره‌مند شوند.

■ **چگونگی بیان «سرگذشت استعمار» برای مخاطبان**

همچنانکه بیان شد، نویسنده در این مجموعه تلاش دارد مخاطبان و به‌ویژه نوجوانان را با سرگذشت استعمار و اتفاق‌هایی که در قرن‌های گذشته افتاده، آشنا کند و مخاطب را به جهان آن روز دنیای غربی و اروپایی و رقابت‌هایی که میان آن‌ها شکل گرفته، ببرد.

عناوین موضوعات و داستان‌ها به‌گونه‌ای برگزیده شده که خواننده در قالب داستان، مطالب را به‌راحتی دنبال کرده و در پایان هر داستان می‌تواند با هدف و یا موضوع خاص مورد نظر در دل داستان که مرتبط با مفاهیم و موضوعات استعمار است، آشنا شود. موضوعات و داستان‌هایی با عناوین «وصیت‌نامه حضرت آدم(ع)»، «برده‌ها بیمه می‌شوند»، «پیت الماس»، «می‌خواهم خودم را بخرم»، «گذرنامه بهشت»، «نفرین ابدی»، «راهپیمایی اشک‌ها»، «صیاد در دام»، «قانون سیاه»، «ازدواج با دریا»، «شاه در سبد»، «زنی به جای مردان»، «افطار در کلیسا»، «تاج در گهواره»، «سرهنگ بی‌سواد»، «۶۶ بار زیر قولشان زدند»، «روزنامه‌نگاری که یک کشور را خرید»، «آگهی برای استخدام آدمکش» و... از جمله موضوعات مطرح شده در فصل‌های مختلف این اثر ارزشمند سه‌جلدی است که هر یک با داستان و قصه‌ای جذاب، خواننده را به عمق وقایع و اتفاقات مرتبط با استعمار و... می‌برد. مجموعه سرگذشت استعمار (دوره سه جلدی) یک اثر ماندگار و جذاب برای نوجوان‌هایی است که می‌خواهند از حقایق تاریخی جهان اطلاع یابند. حقایقی که رهبران و سردمداران کشورهای غربی تلاش در تحریف یا انکار آن‌ها دارند. دزدهای پلیدی که با سرمایه و ثروت کشورهای دیگر، پولدار شدند و دیگر ملت‌ها را با ظلم و بی‌عدالتی در موضع ضعف و فقر نگه داشتند.

■ **«زنی به جای مردان»**

در اینجا به‌عنوان نمونه، بخش‌هایی از داستان «زنی به جای مردان» از این کتاب را به اختصار بیان می‌کنیم.

«... هنگامی که سلطان مراد عثمانی، جانشین سلطان سلیمان، از آشفتگی و آشوب‌های داخلی ایران باخبر شد، تصمیم گرفت با سپاهی بزرگ که خودش مدعی بود تعداد سربازان آن به ۳۰۰ هزار نفر می‌رسد به ایران حمله کند. شاه محمد در برابر حمله عثمانی آن‌قدر ضعف نشان داد که همسرش «مهدعلیا» فرماندهی سپاه ایران را به عهده گرفت و در نبردی در قفقاز، عثمانی‌ها را شکست داد. مهدعلیا تصمیم داشت ارتش ایران را دوباره به حرکت درآورد، اما سران سپاه به تقسیم غنایم مشغول شدند و از دستور او سرپیچی کردند، مهد علیا قهر کرد و به قزوین برگشت. فرماندهان سپاه هم که نگران بودند او از آن‌ها نزد شاه بدگویی کند، به قزوین رفتند و در برابر شاه، تهمت‌های فراوان به او زدند و سپس او را جلو شاه ضعیف‌النفس، خفه کردند...».

برگزاری نخستین همایش بین‌المللی «هوش مصنوعی و اعتاب مقدسه» در دانشگاه بین‌المللی امام رضا(ع)

دانشگاه بین‌المللی امام رضا(ع) نخستین همایش بین‌المللی «هوش مصنوعی و اعتاب مقدسه» را با همکاری دانشگاه «الکنوز» بصره در مشهد برگزار می‌کند. به گزارش آستان نیوز، سرپرست دانشگاه بین‌المللی امام رضا(ع) با بیان این خبر اظهار کرد: نخستین همایش «هوش مصنوعی و اعتاب مقدسه» در تاریخ‌های ٤ و ٥ شهریور ١٤٠٤ با حضور جمعی از متخصصان، پژوهشگران و علاقه‌مندان از ایران و عراق در دانشگاه بین‌المللی امام رضا(ع) برگزار خواهد شد. دکتر ابراهیم دانشی فر این همایش را فرصتی مغتنم برای تبادل نظر و هم‌افزایی میان متخصصان و ارائه‌دهندگان راهکارهای نوین هوش مصنوعی در راستای ارتقای کیفیت خدمات و تسهیل زیارت در اماکن مقدس برشمرد و تأکید کرد: با توجه به رشد فزاینده فناوری‌های هوش مصنوعی، توجه به کاربرد این ابزارها در بخش‌های سنتی و فرهنگی از اهمیت ویژه‌ای برخوردار است، از این رو اعتاب مقدس، به‌عنوان مراکز تجمع میلیونی زائران از سراسر جهان، نیازمند راهکارهای نوین برای مدیریت بهتر، افزایش امنیت، ارتقای خدمات و ترویج معارف هستند.

وی تصریح کرد: این همایش هدفی فراتر از یک گردهمایی علمی صرف را دنبال می‌کند و چشم‌انداز اصلی آن، درنوردیدن مرزهای دانش هوش مصنوعی و به‌کارگیری آن در راستای ارتقای کیفیت خدمت‌رسانی، مدیریت بهینه منابع و غنای تجربه معنوی زائران است.

پای درس آیت‌الله‌العظمی جعفر سبحانی در مدرسه دارالعلم (۱)

گفت‌وگو برای روشن‌شدن حق، شیوه انبیاست

عکس رضوی - احمد حسنی

ریحانه عامل نیک | از کتاب کارگشا و منبع محکم عیون‌الاخبار گفتیم و در باب سندیت و اعتبار آن در شماره قبل صحبت کردیم. امروز پای درس اخلاق و عقاید آیت‌الله‌العظمی سبحانی در مدرسه دارالعلم می‌نشینیم و از این کتاب سرشار نکته، می‌آموزیم. این جلسات درس به منظور شرح احادیث منتخب کلامی عیون اخبارالرضا(ع) در سومین مدرسه تابستانی دارالعلم برگزار شده است که در سلسله گزارشی ارائه خواهد شد.

نخستین درس آیت‌الله العظمی سبحانی به عنوان طرح درس و مقدمه، در مورد شیوه گفت‌وگو و مناظره رضوی و انواع جدال مستند به اقتباسات و تلمیحات قرآنی و روایی است؛ اینکه حضرات ائمه اطهار(ع) و پیامبرانی چون ابراهیم نبی(ع) چگونه به گفت‌وگو با کسانی که سؤال داشتند و یا منکر وجود خدای باری‌تعالی بودند، به‌عنوان یک شیوه تبلیغ نگاه می‌کردند و اصول و نیت این مناظرات و یا مجادله‌ها چگونه بوده است. در ادامه، خلاصه جلسه اول را با هم می‌خوانیم.

■ مجادله احسن، شیوه رضوی

موضوع بحث ما درخصوص شیوه امام رضا(ع) در مقابل افکار ملحدان و غیرملحدان است. باید ابتدا تفاوت میان جدال به احسن و جدال به غیر احسن را بدانیم. جدال در قرآن به غیر از مراء (یعنی ایراد و اعتراض به سخن دیگری و اظهار نقص و خلل در آن به قصد تحقیر و اهانت به وی و اظهار برتری و هوشمندی خود با غیر نیت دینی) است، چرا که مراء حرام است. در جدال احسن، دو نفر که هر دو دارای افکار و آرای مخصوص به خود هستند آرای خود را به همدیگر عرضه می‌کنند، اما به دنبال ثابت کردن گفته‌های خود نیستند. آن دو با هم به تبادل آرا می‌پردازند و پس از گفت‌وگو با یکدیگر، حقیقت را درمی‌یابند که بدان جدال احسن می‌گویند. درواقع هر دو آن‌ها به دنبال به کرسی نشاندن حرف خود نیستند بلکه به‌دنبال حقیقت هستند.

■ نمونه ابراهیمی مناظره در قرآن کریم

ابراهیم خلیل الرحمان چند جدال دارد که قرآن کریم در این باره می‌فرماید آیا به مجادله ابراهیم با نمرود توجه نمی‌کنید؟ در اینجا این جدال به نتیجه نرسید، چون طرف حقیقت‌یاب نبوده بلکه صرفاً به‌دنبال به کرسی نشاندن مطلب خود بوده است. درحالی که حضرت ابراهیم(ع) از حقیقت حقیقی و ممات حقیقی سخن می‌گوید. ابراهیم(ع) جدال دیگری نیز دارد که همانا جدال با ستاره‌پرستان است. گاهی افراد کم‌پایه این‌گونه عنوان می‌کنند چطور حضرت ابراهیم(ع) «هذا ربی» گفت. در حال حاضر اگر بخواهند مسئله‌ای را حل کنند، فرضیه می‌آورند. «هَذَا رَبِّي فَلَمَّا أَفَلَ قَالَ لَا أُحِبُّ الْآفِلِينَ» (انعام، ۷۶) این چه خدایی است که از من غافل است، خدا باید در محضر او باشم اما در محضرش نیستم، چند صباحی با من است و چند صباحی دیگر نیست. قرآن جدال ابراهیم(ع) را به نحو احسن تعریف می‌کند؛ «وَكَذَلِكَ نُرِي إِبْرَاهِيمَ مَلَكُوتَ السَّمَاوَاتِ وَالْأَرْضِ وَلِيَكُونَ مِنَ الْمُوقِنِينَ» (انعام، ۷۵) «و این‌گونه فرمانروایی و مالکیت و ربوبیت خود را بر آسمان‌ها و زمین به ابراهیم نشان می‌دهیم تا از یقین‌کنندگان شود». تفسیر این جمله مقدمه می‌خواهد. مقدمه آن این است که یک مسئله خالقیت داریم و یک مسئله ربوبیت که هر کدام شکل خاص خود را دارند. در تاریخ بشر هیچ کس ادعای خالق بودن نداشته اما افرادی بودند که خود را مدبر می‌دانستند. برخی که این دو را با یکدیگر یکی می‌کنند، اشتباه می‌کنند. خالقیت، آفریدگاری است و ربوبیت، کردگاری. افراد مقابل حضرت ابراهیم(ع) به خدا اعتقاد داشتند اما ربوبیت را از آن ستاره‌ها می‌دانستند. حضرت ابراهیم(ع) از این راه وارد شد و نتیجه گرفت، پس از آنکه همه آن‌ها را بیان باطل کرد؛ رب و مدبر باید در محضر او باشند، او از من غفلت نکند اما او از من غفلت می‌کند و نمی‌تواند مربی من باشد. «رب الدار»، «خالق الدار» نیست، مدبر و در حقیقت تدبیرکننده است. قرآن می‌فرماید «کذلک نری ابراهیم ملکوت السموات» ملکوت و حاکمیت این جهان در دست خداست. آن‌ها اعتقاد داشتند ملکوت در دست ستاره است اما ابراهیم(ع) با این بیان و ابطال گذشتگان به این حقیقت رسید که حاکمیت جهان در دست خداست. درواقع حضرت ابراهیم(ع) از طریق جدل نتیجه گرفت.

■ اصول گفت‌وگو از روی دست علما

سید مرتضی شاگرد مرحوم شیخ مفید است. وی می‌گوید من به شیخ مفید گفتم هرگاه با دیگران مناظره می‌کنم، می‌گویند در امامیه مناظره حرام است و ما نباید مذاکره کنیم. شیخ مفید به وی می‌گوید این امر اشتباه و خطاست، چرا که ائمه(ع) ما اهل مناظره بودند. سپس می‌گوید من کتابی نوشته و در آن، نامه‌های علمای امامیه را که در جدل دست بالا داشته‌اند، آورده‌ام.

کافی کتابی دارد که همه با آن آشنا هستند. در این کتاب آن داستان را نقل می‌کند که روزی امام صادق(ع) نشسته بودند که مردی از شام وارد شد. آن مرد ادعا کرد: در کلام، فقه و ادب دست بالایی دارم و هیچ کس نمی‌تواند با من مناظره کند و امروز به اینجا آمده‌ام که با شاگردان شما مناظره کنم. امام صادق(ع) یکی از شاگردان خود را برای پرسش و پاسخ به سوی مرد شامی فرستاد و هنگامی که هشام وارد شد، حضرت برای او جا باز کرد و فرمود: «احسنت به جوانی که با زبان و جدالش از ما دفاع می‌کند». در پایان مرد شامی اظهار کرد: «یابن رسول الله! آیا ممکن است من هم جزو شیعیان شما قرار گیرم و مرا نیز از علوم و برکات خود بهره‌مند فرمایی؟» حضرت هم او را پذیرفت و به هشام فرمود: «مسائل مورد نیاز او را تعلیمش بده که برایت شاگردی شایسته باشد». (اختیار معرفة الرّجال: ص۲۷۵، ح۴۹۴)

■ وجه تمایز جدال خوب و غیر خوب

به اصل مسئله یعنی جدال احسن و جدال غیر احسن می‌پردازیم اما احسن کدام است و غیر احسن کدام؟ جواب سؤال را امام حسن عسکری(ع) داده است. ایشان می‌فرماید آن فردی که رأی دارد و حقیقت‌یاب است، مطلبش را عرضه می‌کند و برای مطلب خود باطلی را امضا و برای اثبات نظر خود حقیقتی را انکار نمی‌کند؛ چنین فردی جدالش احسن است. جدال احسن این است که از همان راه‌هایی که وارد شده، مناظره می‌کند اما برای کمک گرفتن از راه‌های باطل وارد نمی‌شود. دو مثال روشن در این زمینه می‌زنم. در زمان پیامبر(ص) جوانان مکه مخفیانه به اسلام رو آورده بودند اما سران آن زمان یعنی ابوسفیان، ابوجهل و دیگران، آن را خطرناک دانستند؛ بنابراین تصمیم گرفتند نزد پیامبر(ص) بروند و مسئله‌ای را مطرح کنند. آن‌ها نزد پیامبر(ص) رفتند و به وی گفتند تو با این کار، خلافی در میان ما ایجاد کرده‌ای؛ لذا پیشنهاد می‌کنیم ما خدای تو را بپرستیم و تو نیز یک بار خدای ما را پرستش کنی. اگر رسول اکرم(ص) یک فرد سیاسی بود، یک بار این کار را انجام می‌داد تا افراد بیشتری به اسلام گرایش پیدا کنند و پس از آن، منکر دین آن‌ها می‌شد، اما خطاب آمد «قُلْ يَا أَيُّهَا الْكَافِرُونَ» (کافرون، ۱) به این می‌گویند جدال احسن. رسول اکرم(ص) برای پیشبرد اهداف خود، باطلی را امضا و حقی را انکار نکرد.

■ طرح دعوی، راهی برای روشن شدن حق

هشام بن حکم می‌گوید در محضر هارون‌الرشید بودم. در کنار او شیطان مجسمی به نام یحیی برمکی بود. وی به دنبال این بود که هشام را مغضوب هارون‌الرشید کند؛ بنابراین به وی گفت جناب هشام سؤالی دارم؛ اگر دو نفر با همدیگر نزاع کنند یکی از آن‌ها جانب اثبات را بگیرد و دیگری آن را نفی کند، می‌تواند هر دو صحیح باشد؟ هشام گفت نه، محال است. برمکی به وی گفت چه می‌گویی چرا که نقل شده علی(ع) و عباس نزد ابی‌بکر آمده‌اند و از وی طلب ارث پیامبر(ص) را کرده‌اند. هشام فهمید تله‌ای در کار است، بنابراین از راه قرآن وارد شد و گفت در قرآن نیز چنین مسئله‌ای وجود دارد، داستان حضرت داوود(ع) که روزی دو ملک به شکل انسان نزد او آمدند و به وی گفتند ما دو نفر هستیم که یکی از ما ۹۹ گوسفند ماده دارد و دیگری یک گوسفند. آن برادر گفت این برادرم به من می‌گوید آن یک گوسفند را بفروش و با من جدال می‌کند. حضرت داوود(ع) گفت این برادرت با این سؤال به تو ظلم کرد. اینجا فهمید اشتباه کرده، زیرا نباید تنها به حرف یک نفر گوش کند. او گفت برادر بزرگ‌تر که مال بیشتری دارد به برادر کوچک‌تر ظلم می‌کند. این دو آمده بودند به حضرت داوود(ع) راه قضاوت را نشان دهند که مبادا در مقام قضاوت، پیش از شنیدن نظر هر دو، رأی داد. در این مسئله نیز جناب عباس و جناب علی(ع) هر دو آمده بودند بگویند تو باطلی و هرچه از ما ترکه دست شماست به ما دهید. این‌ها جنبه شخصی نداشتند بلکه اصل ارث را می‌خواستند؛ اتفاقاً هم هارون خوشش آمد و هم یحیی برمکی مغلوب شد. بحث ما در ادامه درباره مجادله‌ها و مناظره‌های حضرت خواهد بود، زیرا حضرت با اهل حدیث و... مناظره کرده است.

گفت‌وگو

آرمان‌خواهی شیعی چگونه در آیین پیاده‌روی اربعین تجلی می‌یابد؟

اربعین؛ پیش‌نمایش تمدن مهدوی

مریم احمدی شیروان | در هنگامه غیبت، اربعین حسینی چونان چراغی فروزان، نه تنها یادآور حماسه کربلاست، بلکه تصویری زنده از جامعه‌ای آرمانی را به نمایش می‌گذارد. جامعه‌ای که در آن، ایثار، همدلی و عشق به امام، سرلوحه زندگی است. این اجتماع عظیم، پیش‌نمایشی از تمدن مهدوی است که در آن، عدالت، معنویت و برادری، جهان را فراخواهد گرفت. برای بررسی نقش اربعین در زمینه‌سازی ظهور با حجت‌الاسلام مجید فولادی، کارشناس مهدویت گفت‌وگو کرده‌ایم.

■ اربعین؛ نمادی از جامعه مهدوی در دنیای امروز

حجت‌الاسلام فولادی در ابتدا با اشاره به پیوند ناگسستنی اربعین و مهدویت و نقش آن در زمینه‌سازی ظهور، به تشریح این ارتباط می‌پردازد و برای تبیین بهتر موضوع از یک مثال ملموس بهره گرفته و می‌گوید: فرض کنید یک مهندس ساختمان قصد دارد یک پروژه بزرگ و سرنوشت‌ساز را به سرانجام برساند. طبیعتاً ابتدا یک مدل و نمونه (ماکت) از آن پروژه را طراحی کرده و آن را به نمایش می‌گذارد. این ماکت، نسخه‌ای کوچک‌شده از آن پروژه بزرگ است که اهداف و برنامه‌های آن پروژه عظیم را نشان می‌دهد و مسیر پیشرفت پروژه را مشخص می‌کند. به همین ترتیب، در جامعه مهدوی که ان‌شاءالله در آینده شکل خواهد گرفت، با توجه به روایات و ویژگی‌های دوران ظهور، مسائلی چون ایثار، ازخودگذشتگی، قناعت، بی‌توجهی به دنیا، کمک به دیگران و اجرای عدالت مطرح است. ما به صورت نمادین و در قالب یک همایش عمومی، آن دوران را در راهپیمایی اربعین به شکلی بسیار زیبا و چشم‌نواز مشاهده می‌کنیم. در حقیقت مهندسی شگفت‌انگیز خدای متعال و اهل‌بیت(ع) به‌گونه‌ای عاشورا و اربعین را ترسیم کرده‌اند که به ظهور قائم آل محمد(عج) منتهی شود. وی اضافه می‌کند: این در حالی است که در دنیای امروز، توجه به مادیات، خودمحوری‌ها، خودخواهی‌ها، خودبینی‌ها و رسانه‌محوری در فضای مجازی بسیار پررنگ است، اما در حال حاضر، اربعین و پیاده‌روی اربعین با تمام شگفتی‌ها و مسائلی که در آن وجود دارد، جلوه‌ای از آن جامعه آرمانی را به نمایش می‌گذارد و انسان امروزی را از خودمحوری به خدامحوری، از خودبینی به ایثار و ازخودگذشتگی و از فضای مجازی به فضای حقیقی می‌رساند. مردم عراق، کشوری با زیرساخت‌های ضعیف، اقتصادی ناچیز و جنگ‌زده، تمام زندگی خود را در اختیار زائران قرار می‌دهند. آن‌ها با ازخودگذشتگی، خانه، زندگی، مال و اموال خود را سخاوتمندانه فدا می‌کنند. یک سال کار و تلاش می‌کنند و هر آنچه بدست می‌آورند را در ایام اربعین زیر پای زائران امام حسین(ع) می‌ریزند. آن‌ها زندگی و همه چیز خود را فدای امام حسین(ع) می‌کنند. این یک نمونه بسیار زیبا و ارزشمند در دنیای امروز است که در آن توجه به مادیات و خودخواهی بر دیگران سایه افکنده است. پیاده‌روی اربعین به عنوان یک رسانه بسیار قوی، این جلوه را در دنیای امروز به نمایش می‌گذارد.

■ اربعین؛ تجلی مهدویت در مسیر آمادگی برای ظهور

این کارشناس مهدویت با تأکید بر پیوند ناگسستنی اربعین و مهدویت یادآور می‌شود: زیارت اربعین بستری برای تجلی بسیاری از آرمان‌های حکومت مهدوی است. در این سفر روحانی، زائر با دل سپردن به عشق امام حسین(ع) و گام نهادن در مسیر او، تصویری زنده از جامعه منتظر را به نمایش می‌گذارد. او خستگی راه را به شوق وصال امام معصوم(ع) بر خود هموار می‌کند و با هر قدم، معرفت و شناخت خود را به امام زمان، امام حیّ و حاضر(عج) افزایش می‌دهد. این زیارت، فرصتی بی‌نظیر برای تمرین و ممارست در راستای تحقق ارزش‌های مهدوی است؛ ارزش‌هایی همچون ایثار، همدلی و از خودگذشتگی. درواقع اربعین نه تنها یک راهپیمایی، بلکه تمرینی عملی به منظور آماده‌سازی جامعه برای استقبال از ظهور است. خدمت‌رسانی خالصانه موکب‌داران و مردم عراق به زائران، نمونه‌ای بارز از جامعه آرمان‌گرای مهدوی را به تصویر می‌کشد؛ جامعه‌ای که در آن، همه چیز در راه خدمت به امام و زائران او فدا می‌شود. این جلوه‌هایی از تمدن مهدوی، با بازتاب گسترده در نظر جهانیان، توجه بسیاری را به خود جلب کرده و این امکان را فراهم می‌کند تا از این فرصت بی‌بدیل برای ترویج فرهنگ مهدویت و آماده‌سازی دل‌ها برای ظهور استفاده کنیم.

■ اربعین و عاشورا؛ دو بال پرواز به سوی مهدویت

حجت‌الاسلام فولادی در ادامه سخنان خود با تأکید بر نقش هدایتگر زیارت اربعین، خاطرنشان می‌کند: زیارت اربعین توجه زائر را از عاشورا به دوران ظهور معطوف کرده و او را با آرمان‌های آن دوران آشنا می‌کند. این زیارت که امام صادق(ع) قرائت آن را هنگام طلوع آفتاب روز اربعین توصیه فرموده‌اند، توجه زائر را از کربلا و حماسه حسینی به انتظار فرج و ظهور منجی عالم معطوف می‌کند. زائر در این زیارت، حضرت مهدی(عج) را از نسل امام حسین(ع) می‌داند و می‌گوید: «وَأَشْهَدُ أَنَّ الْأَئِمَّةَ مِنْ وُلْدِكَ كَلِمَةُ التَّقْوَى وَأَعْلَامُ الْهُدَى وَالْعُرْوَةُ الْوُثْقَى وَالْحُجَّةُ عَلَى أَهْلِ الدُّنْيَا...» سپس با اعلام پیمان حسینی و مهدوی می‌گوید: «وَأَشْهَدُ أَنِّي بِكُمْ مُؤْمِنٌ وَبِإِيَابِكُمْ مُوقِنٌ... إِنِّي سِلْمٌ لِمَنْ سَالَمَكُمْ وَحَرْبٌ لِمَنْ حَارَبَكُمْ» و آمادگی خود را برای یاری امام عصر(عج) اعلام می‌کند و با زمزمه «وَأَمْرِي لِأَمْرِكُمْ مُتَّبِعٌ وَنُصْرَتِي لَكُمْ مُعَدَّةٌ، حَتَّى يَأْذَنَ اللَّهُ لَكُمْ، فَمَعَكُمْ مَعَكُمْ لا مَعَ عَدُوِّكُمْ» تبعیت از اوامر امام زمان(عج) را سرلوحه زندگی خود قرار می‌دهد. این عبارات، از یک سو به فداکاری امام حسین(ع) برای نجات جامعه از جهالت و گمراهی اشاره دارند: «وَبَذَلَ مُهْجَتَهُ فِيكَ لِيَسْتَنْقِذَ عِبَادَكَ مِنَ الْجَهَالَةِ وَحَيْرَةِ الضَّلَالَةِ» شهادت می‌دهم امام حسین(ع) جانش را در راه تو بذل و بخشش کرد تا بندگانت را از جهالت و نادانی و سرگردانی گمراهی نجات بخشد؛ از سوی دیگر بر آمادگی زائر برای پذیرش و یاری امام بعد از ایشان تأکید می‌کنند. به این ترتیب، می‌توان گفت مهم‌ترین پیوند میان حضرت مهدی(عج) و حماسه حسینی، در این زیارت متبلور می‌شود؛ پیوندی که همان خون‌خواهی و طلب انتقام از ستمگران تاریخ است.

وی با اشاره به زیارت عاشورا، این نکته را مورد تأکید قرار می‌دهد: در زیارت عاشورا نیز بر انتظار دولت حق و خون‌خواهی امام حسین(ع) به دست امام زمان(عج) تصریح شده است. «وَأَنْ يَرْزُقَنِي طَلَبَ ثَارِي مَعَ إِمَامٍ هُدًى ظَاهِرٍ نَاطِقٍ بِالْحَقِّ مِنْكُمْ». درواقع، عاشورا و اربعین دو روی یک سکه هستند و هر دو، زائر را به سوی مهدویت رهنمون می‌کنند. عاشورا سرآغاز نهضت حسینی بود و اربعین، ادامه همان نهضت و مهدویت تحقق آرمان‌ها، اهداف و فلسفه قیام امام حسین(ع) است. در روایات آمده امام زمان(عج) هنگام ظهور، در کنار خانه کعبه با ندای «أَلَا يَا أَهْلَ الْعَالَمِ أَنَّ جَدِّي الْحُسَيْنُ» خود را به جهانیان معرفی می‌کنند. این بدان معناست که در زمان ظهور، شناخت امام حسین(ع) برای مردم جهان امری ضروری و حیاتی است تا بتوانند امام زمان(عج) را به‌درستی بشناسند و از او پیروی کنند.

■ اربعین؛ رسانه جهانی معرفی امام حسین(ع) و زمینه‌ساز ظهور

این کارشناس مهدویت با اشاره به نقش بی‌بدیل اربعین در معرفی امام حسین(ع) به جهانیان، چنین اظهار می‌کند: امروزه شاهدیم نهضت حسینی از طریق این راهپیمایی عظیم، مرزهای جغرافیایی و فرهنگی را درنوردیده و دل‌های بسیاری را در سراسر جهان تسخیر کرده است. اربعین فرصتی استثنایی برای شناساندن ابعاد مختلف شخصیت امام حسین(ع) به جهانیان است، تا آنجا که در آستانه ظهور، امام زمان(عج) با افتخار، خود را فرزند همان حسینی معرفی می‌کنند که جهانیان او را می‌شناسند. بنابراین می‌توان گفت اربعین رسانه‌ای قدرتمند به‌منظور آماده‌سازی افکار عمومی جهان برای پذیرش ظهور است؛ زیرا با معرفی دقیق و صحیح امام حسین(ع) و آرمان‌های او، زمینه برای شناخت و پذیرش امام زمان(عج) نیز فراهم می‌شود. این تأثیرگذاری به حدی است که حتی پیروان سایر ادیان نیز مجذوب عظمت و شکوه این حماسه شده و با حضور در راهپیمایی اربعین، ارادت خود را به ساحت مقدس امام حسین(ع) ابراز می‌کنند. به عنوان مثال، آنتوان بارا، اندیشمند مسیحی با اعتراف به جایگاه بی‌نظیر امام حسین(ع) در قلب‌ها، بیان می‌کند اگر امام حسین(ع) از آنِ مسیحیت بود، مسیحیان در تمام کلیساها نام او را فریاد می‌زدند و همگان را به مسیحیت دعوت می‌کردند.

وی در ادامه با تأکید بر قدرت رسانه‌ای نهفته در نهضت حسینی، تصریح می‌کند: امام حسین(ع) به‌تنهایی یک رسانه عظیم است که قادر است پیام حق و عدالت را به گوش جهانیان برساند. این قدرت رسانه‌ای به حدی است که حتی در کشورهای دیگر نیز از الگوهای عزاداری حسینی برای جذب مخاطبان به سمت خود استفاده می‌کنند. در برخی از کلیساها، مراسم عزاداری برای عیسی مسیح را با توجه به اندیشه خود که او را کشته شده می‌دانند با الهام از شیوه‌های عزاداری شیعیان برای امام حسین(ع) برگزار می‌کنند و معتقدند این روش‌ها، به‌ویژه برای جذب جوانان به مسیحیت، بسیار مؤثر است. حتی در فیلم‌های هالیوودی نیز می‌توان نشانه‌هایی از تأثیرپذیری از فرهنگ عاشورا را مشاهده کرد. به عنوان مثال، صحنه‌هایی از فداکاری و از خودگذشتگی دروغین سربازان فرضی آمریکایی در جنگ ویتنام را با تقلید از شهدای کربلا و تشنگی آنان به تصویر می‌کشند. این نشان می‌دهد حتی دشمنان نیز به قدرت رسانه‌ای نهضت حسینی پی برده‌اند و تلاش می‌کنند از آن به ناحق برای پیشبرد اهداف شوم خود بهره‌برداری کنند.

■ اربعین؛ جاذبه‌ای جهانی، فراتر از سانسور و تبلیغات

حجت‌الاسلام فولادی در پایان با تأکید بر پیوند ناگسستنی عاشورا و مهدویت، چنین جمع‌بندی می‌کند: جاذبه‌های بی‌شمار نهضت عاشورا و ارتباط عمیق آن با آرمان مهدویت، همواره موجب حیرت جهانیان بوده است. این زیبایی‌ها به حدی است که حتی دشمنان نیز ناگزیر به تقلید از این الگوها شده‌اند و در تلاش‌اند با بهره‌گیری از این ظرفیت عظیم، اهداف خود را پیش ببرند. با این حال، اربعین به عنوان تجلی‌گاه این زیبایی‌ها، فرصتی بی‌نظیر برای معرفی امام حسین(ع)، نهضت ایشان و اهداف والای آن به جهانیان است. این در حالی است که رسانه‌های غربی به دلیل ترس از فروپاشی تمدن مادی گرایانه خود، همواره تلاش می‌کنند این رویداد عظیم را سانسور کنند. اما زیبایی‌ها و جاذبه‌های اربعین به حدی است که حتی سانسور نیز نمی‌تواند مانع انتشار آن شود. شاهد آن هستیم زائران غیرمسلمان و افرادی از کشورهای مختلف جهان با حضور در این مراسم باشکوه، صحنه‌هایی ناب از ایثار، فداکاری و همدلی را به تصویر می‌کشند و آن را در رسانه‌های خود منتشر می‌کنند. این تصاویر به‌خوبی نشان می‌دهد چگونه میلیون‌ها نفر در یک شهر کوچک با امکانات محدود، این‌گونه با عشق و فداکاری به زائران خدمت می‌کنند. این پدیده‌ها، تأثیر عمیق خود را در افکار عمومی جهان بر جا گذاشته و روز به روز بر تعداد مشتاقان و دلدادگان امام حسین(ع) افزوده می‌شود. امید است همه ما بتوانیم نقش مؤثری در راهپیمایی اربعین با مشارکت حضوری، مالی، فکری و... داشته باشیم و مقدمه‌ها و زمینه‌های ظهور منجی عالم بشریت را فراهم کنیم.

حجت‌الاسلام‌والمسلمین رفیعی:
اربعین؛ برجسته‌ترین موهبت برکت‌آفرین

برکت غیر از کثرت است، برکت با اینکه زیاد نیست ولی آثار بسیاری در بردارد که در بعد زمانی، شب قدر از معروف‌ترین آن‌هاست؛ شبی که به اندازه یک عمر انسان برکت دارد بنابراین خداوند متعال از این شب به «لیله مبارکه» یاد می‌کند. برکت در مکان نیز انجام می‌شود و آثار دو رکعت نماز در مسجد الحرام ۱۰۰ هزار برابر می‌شود، گاهی برکت در عمر انسان تعریف می‌شود؛ پیامبر اعظم(ص)، حضرت عیسی(ع) و انبیا و اولیای الهی با اینکه زمان چندانی در میان مردم نبودند، آثار بسیاری از خود به جای گذاشتند. اربعین حسینی از برجسته‌ترین موهبت‌های برکت‌آفرین است. اربعین از منظرهای اقتصادی، اجتماعی، عبادی، فرهنگی و معنوی برکت‌آفرین است و همواره باید از خدا بخواهیم به ما عمر، نسل، مال و علم با برکت عنایت کند. قرض‌الحسنه، صله رحم، خوش خلقی و آسان‌گیری در کارها از مواردی است که سبب افزایش برکت در مال، عمر و زندگی می‌شود. بر اساس روایت‌های اسلامی برکت در اجتماع و اتحاد است، در این اجتماعات ازدواج انجام می‌شود، قرض‌الحسنه پرداخت می‌شود، حدیثی تلاوت می‌شود، عیادت از بیماران انجام می‌شود و موارد بسیاری دیگر، بنابراین هر اندازه رفت و آمدها، صله رحم و با هم بودن بیشتر شود، برکت افزایش پیدا می‌کند. مشورت با انسان‌های عاقل و ناصح و دوری از خودرأی بودن از مواردی است که موجب برکت‌آفرینی می‌شود.

خبر

مدیر مجتمع‌های میان‌راهی بنیاد کرامت رضوی تشریح کرد

آغوش باز مجتمع‌های میان‌راهی امام رضا(ع) به روی زائران اربعین

همزمان با ایام اربعین حسینی، مجتمع‌های میان‌راهی امام رضا(ع) در سراسر کشور با ارائه خدمات مختلف از زائران این راهپیمایی عظیم میزبانی می‌کنند. این مجتمع‌ها با برنامه‌ریزی گسترده برای دهه آخر صفر، آماده برپایی موکب‌های پذیرایی و اسکان زائران پیاده هستند تا تجربه‌ای معنوی و راحت برای عاشقان حضرت رضا(ع) رقم بزنند.

■ خدمت‌رسانی در ایام اربعین و برنامه‌ریزی‌های ویژه برای دهه آخر صفر

سجاد صفرزاده، مدیر مجتمع‌های میان‌راهی مؤسسه موقوفه خدمات زائر بنیاد کرامت رضوی در گفت‌وگو با آستان‌نیوز از تلاش‌های بی‌وقفه برای خدمت‌رسانی به زائران در ایام اربعین و برنامه‌ریزی‌های ویژه برای دهه آخر صفر خبر داد و اظهار کرد: هر چند امسال به دلیل شرایط خاص در کشور پاکستان، حضور زمینی زائران پاکستانی از طریق ایران در کنگره عظیم اربعین محدود شد، اما مجتمع‌های میان‌راهی امام رضا(ع) در مرزهای میرجاوه و ریمدان با همکاری دستگاه‌های اجرایی و مرکز خادمیاری آماده میزبانی بودند. در این میان زائران داخلی مانند سال‌های گذشته از خدمات گسترده این مجتمع‌ها بهره‌مند شدند.

وی با بیان اینکه یکی از مراکز کلیدی خدمت‌رسانی، مجتمع میان‌راهی خوسف در نزدیکی بیرجند است که به دلیل موقعیت راهبردی خود، میزبان بخش عمده زائران خراسان جنوبی شده، افزود: خیران مسجد امیرآباد بیرجند از چهارم ماه صفر به مدت پنج روز با برپایی موکب در این مجتمع، خدمات متنوعی از جمله پذیرایی با غذای گرم، میان‌وعده و نوشیدنی ارائه کردند. پس از آن، خادمان مؤسسه موقوفه خدمات زائر بنیاد کرامت رضوی با توزیع چای، انواع نوشیدنی و میان‌وعده به میزبانی از زائران ادامه دادند و فضایی گرم و معنوی برای مسافران حرم مطهر رضوی فراهم کردند.

■ خدمت‌رسانی در مسیرهای پرتردد زائران

صفرزاده تصریح کرد: مجتمع‌های دیگر مانند دیهوک و دامغان نیز که در مسیرهای پرتردد زائران قرار دارند، نقشی محوری در خدمت‌رسانی ایفا کرده‌اند به ویژه مجتمع دامغان واقع در محور اصلی مشهد- تهران به دلیل حجم بالای تردد زائران از شهرهای مختلف کشور، با استقبال چشمگیری مواجه شده و خدمات ارائه شده در این مجتمع‌ها، از پذیرایی تا ایجاد فضایی برای استراحت مورد توجه و رضایت زائران قرار گرفته است.

مدیر مجتمع‌های میان‌راهی مؤسسه موقوفه خدمات زائر بنیاد کرامت رضوی در ادامه گفت: با نزدیک شدن به دهه آخر صفر و ایام شهادت امام رضا(ع)، برنامه‌ریزی‌های ویژه‌ای برای میزبانی از زائران این ایام نیز در نظر گرفته شده است. با همکاری مرکز خادمیاری استان سمنان، موکبی در مجتمع دامغان برپا خواهد شد تا زائران در این ایام از خدمات پذیرایی بهره‌مند شوند. همچنین سایر مجتمع‌های میان‌راهی امام رضا(ع) در نقاط مختلف کشور با برپایی موکب‌های پذیرایی، آماده استقبال از زائران هستند.

وی بیان کرد: یکی از اقدام‌های برجسته برای دهه آخر صفر، فراهم‌سازی امکانات اسکان برای زائران پیاده در مجتمع‌های رباط سفید، مزداوند و تربت حیدریه است. این برنامه با هماهنگی استانداری خراسان رضوی در حال اجراست تا زائران پیاده با آرامش و آسایش بیشتری به زیارت حرم مطهر رضوی مشرف شوند. علاوه بر این، مجتمع‌های چناران و تربت‌جام در اطراف مشهد نیز با برپایی موکب‌های ویژه، پذیرای زائران پیاده خواهند بود.

وی افزود: در محور یزد- طبس موکب محسن بن علی(ع) در مجتمع رباط پشت بادام برای سومین سال پیاپی به زائرانی که از جنوب غربی کشور عازم مشهد مقدس هستند، خدمت‌رسانی می‌کند. این موکب با همکاری مؤسسه موقوفه خدمات زائر، پذیرایی کامل شامل وعده‌های غذایی، میان‌وعده و نوشیدنی ارائه می‌دهد و به مقصدی محبوب برای زائران این مسیر تبدیل شده است.

■ تجربه‌ای به یاد ماندنی برای زائران حضرت رضا(ع)

صفرزاده با اشاره به اهمیت رفاه زائران، اظهار کرد: تمام تلاش ما این است که با ارائه خدمات باکیفیت، تجربه‌ای به یاد ماندنی برای زائران حضرت رضا(ع) رقم بزنیم. امیدواریم با پوشش رسانه‌ای مناسب، زائران از خدمات متنوع مجتمع‌های میان‌راهی آگاه شوند و از این امکانات به بهترین شکل استفاده کنند.

مدیر مجتمع‌های میان‌راهی مؤسسه موقوفه خدمات زائر بنیاد کرامت رضوی، خاطرنشان کرد: این اقدام‌های گسترده که با همکاری خیران، خادمیاران و دستگاه‌های اجرایی انجام می‌شود، نشان‌دهنده تعهد بنیاد کرامت رضوی به خدمت‌رسانی به زائران در مناسبت‌های مذهبی است. مجتمع‌های میان‌راهی امام رضا(ع) به عنوان ایستگاه‌هایی معنوی و خدماتی نقشی کلیدی در تسهیل سفر زائران و تقویت حس و حال معنوی آن‌ها ایفا می‌کنند.

یک تماس، محمد تحقیقی را به کاری فراخواند که عمری انتظارش را کشیده بود

کشیک هفتم فراشان

زهرا زنگنه | وقتی تماس گرفتند برای تشرفش به خدمت در حرم مطهر، خوشحال بود که لایق این کار شده است و وقتی از او پرسیدند دوست داری در کدام بخش خدمت کنی، پاسخ داد: هر کجا باشد، خاک پای زائرانم. پس مسئولان ارزیابی خدام جلو نام محمد تحقیقی نوشتند؛ «کشیک هفتم فراشان».

حالا ۱۶ سال است، موعد شیفتش هر جا باشد خود را به حرم مطهر می‌رساند تا مشغول خدمت شود. حدود دو سالی هم می‌شود که سرکشیک هفتم فراشان شده و امام رضا(ع) حسابی خدمتش را پذیرفته است.

■ هر شیفت، روبه‌روی ضریح

رواق‌های بالاسر حضرت رضا(ع) محل خدمت فراشان است و چه بهتر از اینکه به هر طرف بچرخی چشمت به ضریح و روضه منوره بیفتد. به این واسطه است که محمد تحقیقی معتقد است همه جوره خداوند بغلش کرده که شده فراش حرم منور آقا!

سال ۱۳۸۳ به یکی از رفقایش در حرم مطهر گفت: «اسم ما را هم در میان خادمان بنویس شاید حضرت(ع) لایق دانستند و یک گوشه کار هم به ما سپرده شد». پنج سال از آن روزها گذشته بود و به واسطه همان فرمی که دوست محمد برایش پر کرده بود یک تماس، او را به کاری فراخواند که سال‌ها انتظارش را کشیده بود. این طور شد که او شد خادم حرم مطهر.

حالا با گذشت ۱۶ سال از آن نخستین کشیک خدمتی‌اش که در ماه مبارک رمضان هم بوده، همه چیز هنوز برایش تازه است، او می‌گوید: یادم هست که سر از پا نمی‌شناختم، وقتی لباس خادمی پوشیدم، همه فکر و ذکرم خدمت به آقا(ع) و زائرانشان بود. الان هم هنوز همان حس را دارم و چیزی تکراری نشده است.

■ دلم برای چوب‌پر تنگ شده است

«سرکشیکی مسئولیت سنگینی است اما فرصت خدمت هر چه باشد افتخار است و غنیمت» این را محمد تحقیقی می‌گوید و ادامه می‌دهد: ما اینجا در حرم منور خدمت می‌کنیم که همه چیز منظم و مرتب پیش برود و کمبودی احساس نشود. جدا از وظایف تعریف شده، وجدان خود ما این ذهنیت و دغدغه را ایجاد می‌کند که باید به خاطر امام رضا(ع) همه کارها به بهترین شکل انجام شود.

او که حدود یک سوم از عمرش را به خادمی حرم منور گذرانده است، بیان می‌کند: به این واسطه که باید علاوه بر مسئولیت کار خود، تقسیم وظایف همکاران شیفت را هم مدیریت کنیم، کار سنگین می‌شود. البته یک نکته وجود دارد که همکاران ما در کشیک هفتم همه باتجربه، باسواد و کاربلد هستند و این موضوع کار را تسهیل می‌کند.

درست است که مسئولیت فراشان کشیک هفتم، سرکشیکی را به محمدآقا داد اما یک چیز خاص را از او گرفت، محمد تحقیقی می‌گوید: حیف که دیگر چوب‌پر دستم نمی‌گیرم، دلم تنگ شده است. عجیب حس خوبی به خادم می‌دهد، من در این لحظات فکر می‌کردم حضرت(ع) بیش از هر زمان دیگری من را می‌بینند.

■ صبر، شرط نخست خدمت

محمد تحقیقی صبر را شرط نخست خدمت صادقانه و قبول شده در حرم مطهر می‌داند. او اظهار می‌کند: زائران مختلفی از نقاط دور و نزدیک جهان به این مکان مقدس مشرف می‌شوند، آدم‌هایی که خلق و خوی متفاوتی دارند و خیلی از اوقات با فضاهای حرم مطهر و یا قوانین و شرایط اماکن متبرکه آشنا نیستند. پس خادم باید انتظار هر رفتار و برخوردی را داشته باشد، به این واسطه باید صبور بود و جز به تکریم و احترام زائر فکر نکرد.

سرکشیک هفتم فراشان حرم مطهر می‌افزاید: این فضای مقدس و عشق حضرت(ع) و زائرانشان که در دل ما خانه کرده است موجب می‌شود حتی اگر خادم آدم صبوری نباشد در شیفت‌های خدمتی این ویژگی را بدست آورد. این امر هم در زمان خدمت و هم در زندگی به کار همه ما می‌آید.

■ دوست دارم باری از دوش زائر بردارم

هر شب و روز خدمت در حرم مطهر رضوی برای محمدآقا و خادمان پر از خاطره است. خاطره‌هایی که در مواجهه با زائران و خادمان رقم می‌خورد. محمد تحقیقی در سال‌های خدمتش یک اخلاق و رفتار خاص را با خودش تکرار کرده است. او اظهار می‌کند: احترام به زائر و تکریم میهمانان حضرت رضا(ع) یک رفتار مشترک از سوی خادمان است، اما من سعی کردم علاوه بر این، نسبت به حال روحی زائران و حتی خادمان بی‌تفاوت نباشم.

محمدآقا تعریف می‌کند: بارها پیش آمده با زائرانی مواجه شده‌ام که با چشمان گریان یا اندوهگین گوشه‌ای از صحن و سرای رضوی نشسته‌اند، اگر مزاحمشان نباشم به سراغشان می‌روم و با آن‌ها صحبت می‌کنم که با حال خوب از حرم قدسی بروند. وقت‌هایی شده که با چنین زائرانی مواجه شده‌ام و آخر هم با انرژی مثبت و خنده از هم خداحافظی کرده‌ایم.

تحقیقی با این کار احساس می‌کند یک وسیله است که باری روحی و روانی را از روی دوش زائر حضرت رضا(ع) بردارد.

■ پس از شیفت می‌رفتم پیش پدر و مادرم

چند سالی می‌شود که سرکشیک هفتم فراشان حرم مطهر رضوی از نعمت پدر و مادر بی‌بهره شده است. اما در زمان حیاتشان، فرزند خلفی بوده و همیشه کوشیده با حرکات کوچک و بزرگ خوشحالشان کند، یکی از این کارها پوشیدن همین لباس خادمی بوده است. محمدآقا تعریف می‌کند: پدر و مادرم خیلی دوست داشتند روزی خادم حرم منور بشوم و این موضوع برایشان ارزشمند بود.

او می‌گوید: نخستین باری که مادرم من را در لباس خدمت دید در دارالولایه بود، فضای بانوان و آقایان جدا بود اما همدیگر را می‌دیدیم. با لباس خدمت مشغول بودم که یک باره با مادرم چشم در چشم شدیم. نزدیک شدم و خودم را به ایشان رساندم، از شدت خوشحالی اشک می‌ریخت که من را در لباس خدمت می‌دید و گفت هیچ آرزویی برایش بالاتر از این نبوده است.

محمد تحقیقی که ذوق پدر و مادر از خادم شدنش را می‌دانسته، تصریح می‌کند: خیلی وقت‌ها که فرصت بود، پس از شیفت مستقیم به خانه پدر و مادرم می‌رفتم چون می‌دانستم از اینکه من را در لباس خادمی ببینند خوشحال می‌شوند.

■ آقا جواب سلام ما را می‌دهند

خانه پدری محمد تحقیقی در چهارراه زرینه بوده و خودش هم بازاری بازار رضا و سرنوشت این گونه مجاورت حرم مطهر رضوی را نصیبش کرده است.

او از خاطرات زیارت در دوران کودکی‌اش می‌گوید: سلام دادن به آقا و زیارت کار هر روز ما بود. بیشتر اوقات سعی می‌کردم خودم را به صحن‌ها برسانم و زیارت‌نامه‌ای بخوانم. پدر خدابیامرزم که روحانی بود و مجالس شلوغی را منبری بود، به ما می‌گفت: از هر جا سلام بدهید آقا جواب می‌دهند، سعی نکنید به هر قیمتی خودتان را به ضریح برسانید و برای زائران مزاحمت ایجاد کنید.

او تعریف می‌کند: به همین خاطر از بچگی همیشه با خودم عهد کردم که اولویت با زائری است که از راه دور خودش را به مشهد می‌رساند.

■ بهترین کاری که می‌توان برای یک رفیق کرد

فراش باسابقه آستان قدس رضوی در سال‌های خدمتش اتفاق‌های خوب زیادی دیده است، اما بعضی از آن‌ها در ذهنش ماندگار شده و حال خوبش را تا همیشه ساخته است. خادمان و خادمیارانی در آستان ملائک پاسبان رضوی مشغول خدمت هستند که واسطه تشرف خدمتی‌شان کسی نیست جز محمدآقا. خودش با ذوق بسیار از این اتفاق می‌گوید: تشویق به زیارت و خدمت در محضر امام رضا(ع) را وظیفه خودم می‌دانم. به نظرم باید حال خوب خدمت را برای دیگران بازگو کنم تا آن‌ها هم وارد این فضا شوند و این تجربه شیرین و ارزشمند را کسب کنند.

خادم امام رضا(ع) همان کاری را برای دوستانش می‌کند که یک رفیق در سال ۱۳۸۳ برای او انجام داد. او اظهار می‌کند: در چند سال گذشته با گفت‌وگوهایی که داشته‌ام هفت نفر از دوستانم را به خادمیاری حرم منور دعوت کرده‌ام. خودم رفته‌ام برایشان فرم پر کرده‌ام و پیگیر کارشان بوده‌ام. حالا هر وقت آن‌ها از لذت خدمت در حرم قدسی می‌گویند من لذت می‌برم. دعایشان هم که پشت زندگی‌ام است چه چیزی بهتر از این!او ادامه می‌دهد: رفقایم همیشه ممنون‌دار این کار هستند، یک بار یکی از این خادمان می‌گفت اگر از من بپرسند بهترین کاری که یک رفیق می‌تواند برای رفیقش بکند چیست، می‌گویم اینکه او را خادم حرم مطهر امام رضا(ع) کند.

روایت آقای گزمه از برکاتی که امام رضا(ع) به زندگی‌اش داده بود

نگاه حضرت(ع) روی زمین ماست

ساجده سوزنچی | پس از چند بار تماس تلفنی هم موفق نمی‌شویم یکدیگر را پیدا کنیم. می‌گویم قرارمان ورودی نواب، ایوان باب السلام، مقابل گنبد طلا. این را گفتم و اطمینان داشتم گم شدن در این مکان، معنایی ندارد و هیچ چیز از دید امام رضا(ع) پنهان نمی‌ماند.

در پس هر سادگی، داستانی نهفته است؛ روایتی که گاه چشم سر هم از دیدنش ناتوان است.

درست مثل آن روز گرمی که در محل کار میزبان آقای گزمه و همسرشان بودم. کسی که اگر نبود، شاید این سخاوت مداوم هم نبود!

راحت پیدایشان نمی‌کنم. خانمی قدبلند، چهارشانه و درشت‌اندام که بی‌تکلف روی زمین نشسته و زیارت‌نامه می‌خواند. سلام که می‌کنم، بلند می‌شود. آقای گزمه هم از کمی آن طرف‌تر، با پیراهن سفید تمیزی نزدیک می‌شود. دختری زیبا با چشم‌های رنگی هم همراهشان است؛ سوگند فرزند آخرشان.

تعارفشان می‌کنم داخل اتاق برای گفت‌وگو. صندلی‌ها را از پشت میز بیرون می‌کشم و همین طور که با دست اشاره می‌کنم بنشینند، پس از حال و احوال، سریع می‌روم سر اصل مطلب، چون همه چیز برایم عجیب است: لطفاً بگویید چه شد؟

یک تُن گندم حجم قابل توجهی است! چرا این همه، آن هم به طور مستمر؛ در قبال چه چیز نذر امام رضا(ع) می‌کنید؟

زن و شوهر با هم می‌خندند و آقای گزمه می‌گوید: «در قبال چی؟ مگر چیزهایی که تقدیم می‌کنیم به آقا، برای خودمان است؟». زن لبخند می‌زند و با اطمینان می‌گوید: «ما هر چی داریم از امام رضا(ع)است، هر چی داریم برای خود آقاست». از آن‌ها می‌پرسم: مگر نذر به این بزرگی، بدون دلیل هم می‌شود؟

مرد جواب می‌دهد: «آبجی دلیل از این بزرگ‌تر که حال دلمان خوب است؟ خودم و خانواده‌ام در سلامتیم؟ دلیل از این بزرگ‌تر که برکت و سرسبزی زمینمان را خود امام رضا(ع) تأمین می‌کند؟ ما نمک غذایمان را هم از خودش می‌خواهیم. قربان نام آقاجانم بروم». برایم از سرخس می‌گویند؛ جایی که زمین‌های کشاورزی‌اش به دو بخش تقسیم می‌شود. یک قسمت شبیه مازندران، پربار، مرطوب و سرسبز و بخشی دیگر درست شبیه بیابان؛ خشک، بی‌آب، بی‌بار و بی‌برکت!

آقای گزمه با اطمینان می‌گوید: «نگاه امام رضا(ع) روی زمین ماست. خودش برکت داده و می‌دهد».

■ وقتی حضرت آبروداری می‌کند

برایمان از نخستین نذرشان تعریف می‌کنند. قرار بوده گندم را بیاورند، اما هنوز یک قسمت از زمین شخم نخورده که دستگاه کمباین خراب می‌شود. قول داده بار را تمام و کمال بفرستد و حالا ناچار است فقط گندم‌های جمع شده را ارسال کند. همان موقع از امام رضا(ع) می‌خواهد آبرویش را بخرد.

با زحمت تماس می‌گیرد که یکی از اهالی محل بیاید بار را با وانت به حرم مطهر برساند. راننده وانت وقتی گندم‌ها را می‌بیند، می‌گوید: «یک کیسه از این گندم‌ها را برای کبوترهایم برمی‌دارم» و ناذر رویش نمی‌شود چیزی بگوید، اما وقتی گندم‌ها به حرم مطهر می‌رسند و وزنشان می‌کنند، حیرت‌زده می‌ماند؛ وزن محموله یک تن و ۳۰ کیلو است! در حالی که هم یک قسمت زمین اصلاً برداشت نشده و هم یک کیسه از گندم‌ها برای کبوترهای آقای راننده استفاده شده است!

با لبخندی از رضایت، می‌گوید: «آقا آبرو خرید. نه تنها کم نیامد، بلکه بیشتر هم شد». اما گندم تنها نذرشان نیست. هر سال چند رأس بره هم نذر می‌کنند. هر بره‌ای که خاص‌تر باشد، همان را برای امام رضا(ع) کنار می‌گذارند. می‌گوید: «یک بار همه بره‌ها سفید بودند و فقط یک مشکی بینشان بود، همان را نذر کردیم». یا بار دیگر، یکی از بره‌هایی که نذر شده بود، کمی بعد بیمار می‌شود، اما آقای گزمه بی‌هیچ نگرانی در دلش می‌گوید: این نذر برای تو بوده آقا، خودت شفا بده... و بره رفته‌رفته مداوا و تقدیم امام رضا(ع) می‌شود.

یا در همین نذر اخیرشان وقتی بره را برای ذبح می‌برند، وزنش را که می‌کشند، تعجب می‌کنند: ۸۵/۵ کیلو! بره‌ها معمولاً ۴۵ یا نهایت ۵۰ کیلو می‌شدند، اما این بره چندهفته‌ای، بی‌سروصدا و بی‌غوغای خاصی تبدیل شده به بره‌ای که وزنش تقریباً دوبرابر قبلی‌ها بود.

خانم گزمه می‌خندد و می‌گوید: «به ظاهرش نمی‌آمد این قدر سنگین باشد. خودمان هم باورمان نمی‌شد!». و همه این‌ها را با دلی سرشار از اطمینان، از لطف و برکت امام رضا(ع) می‌دانند. از برکت همان آقایی که معتقدند نمک غذایشان را هم باید از ایشان خواست.

■ از دعای خیر پدر تا مالی پربرکت

برایمان تعریف می‌کنند که هر سال از بهترین محصولشان نذر می‌کنند و هیچ وقت وسوسه نمی‌شوند آن را بفروشند. حتی وقتی در شرف خرید خودرو مدل بالاتری بودند، از خیرش می‌گذرند و با همان خودرو معمولی، نذر را می‌آورند و هنوز هم ترجیح می‌دهند به جای خودرو لوکس سوار شدن، کمک ماهانه‌شان را به زوج‌های جوان بدهند.

از آن آدم‌ها هستند که برایشان «لبخند مردم» بیشتر از خودرو گرانقیمت یا خانه بهتر ارزش دارد. شاید این دل بزرگ، از دعای پدر آمده باشد؛ پدر سالمندی که تماماً از او مراقبت می‌کنند و معتقدند از دعای او است که درهای بسته، باز می‌شود.

آقای گزمه بغض می‌کند و در آخر جمله‌ای می‌گوید که تمام این سخاوت را خلاصه می‌کند: «ما می‌خواهیم خدا بهمان مال زیاد و بابرکت بدهد، اما در کنارش دلِ بخشیدن هم بدهد. وگرنه مالِ بی‌خیر، چه فایده‌ای دارد!» و من به این فکر می‌کنم که ارزش حقیقی، نه در نمای مال که در صفای دل خلاصه می‌شود.