قدس

روزنامه صبح ایران

WWW.QUDSONLINE.IR

سه شنبه ۲۸ مرداد ۱۴۰۴

۲۵ صفر ۱۴۴۷ | ۱۹ آگوست ۲۰۲۵ | سال سی و هشتم | شماره ۱۰۷۲۱

۸ صفحه | ۴ صفحه رواق | ۴ صفحه ویژه میهن و خراسان

قیمت تک شماره ۶۰۰۰ تومان

گزارشی از نمایشگاه «رستاخیز» و آثار استاد علی بحرینی در نگارخانه رضوان

رستاخیز عاشورا بر بوم هنر

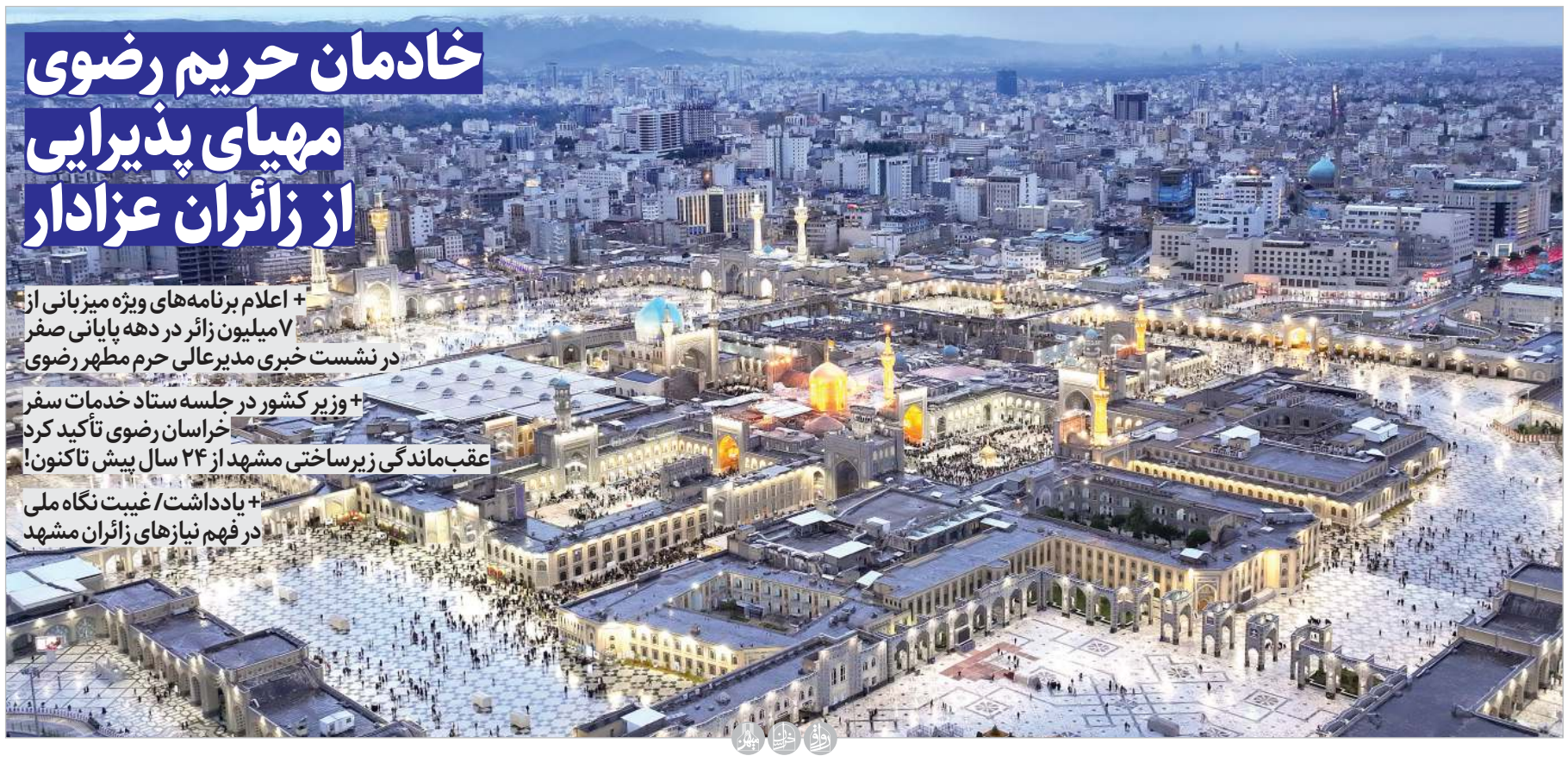

عکس رضوی

خادمان حریم رضوی مهیای پذیرایی از زائران عزادار

+ اعلام برنامه‌های ویژه میزبانی از ۷ میلیون زائر در دهه پایانی صفر در نشست خبری مدیرعالی حرم مطهر رضوی

+ وزیر کشور در جلسه ستاد خدمات سفر خراسان رضوی تأکید کرد عقب‌ماندگی زیرساختی مشهد از ۲۴ سال پیش تاکنون!

+ یادداشت/ غیبت نگاه ملی در فهم نیازهای زائران مشهد

تولیت آستان قدس رضوی در دیدار جمعی از مدیران رسانه‌ای:

هر سخنی علیه وحدت ملی خیانت به کشور است

+ حاشیه‌نگاری از یک دیدار صمیمانه

قدس در دو گزارش مجزا به بررسی طرح‌های دوقطبی‌ساز نظیر «عدم کفایت رئیس جمهور» و بیانیه اخیر اصلاح‌طلبان و اثر آن بر فضای سیاسی پرداخت

انسجام ملی در قیچی بیانیه‌ها و طرح‌ها

۲

گفت‌وگوی قدس با پروفسور لیزا هرتسک، استاد دانشگاه خرونینگن هلند

نئولیبرالیزم یک پروژه حکومتی است، نه نتیجه بازار آزاد!

۷

بررسی تأثیر حذف شورای رقابت از فرایند قیمت‌گذاری

خودرو، تخت‌گاز به سوی قیمت‌گذاری آزاد

۴

بررسی نحوه نظارت بر فعالیت ۱۵ میلیون راننده تاکسی‌های اینترنتی

خلاصی از تاکسی‌هراسی

۵

یادداشت

ضرورت نام‌گذاری معبری در خور نام استاد فرشچیان

مهدی حسن‌زاده

گردشگری سلامت؛ فرصتی نوین و تحول آفرین برای استان هرمزگان

گردشگری سلامت یکی از مقوله‌های حیاتی در سیستم‌های بهداشتی و درمانی ملی است و از نگاه بهداشت جهانی، به عنوان یک ضرورت مورد توجه قرار می‌گیرد. استان هرمزگان با موقعیت جغرافیایی خاص خود و نزدیکی به مرزهای کشورهای همسایه، از جمله مقاصد مهم در زمینه گردشگری سلامت به شمار می‌رود.

این استان با برخورداری از جاذبه‌های گردشگری طبیعی و تاریخی، نرخ پایین خدمات درمانی، هزینه‌های اقامت و سفر مقرون به صرفه، و همچنین هم‌پوشانی فرهنگی و مذهبی با کشورهای همسایه، محیطی ایده‌آل برای جذب گردشگران سلامت فراهم کرده است. علاوه بر این، دسترسی آسان به استان هرمزگان از سایر نقاط خاورمیانه و ارائه خدمات درمانی پیشرفته هم‌سطح با کشورهای پیشرو، عاملی مهم در جذب گردشگران سلامت به این منطقه به حساب می‌آید.

دانشگاه علوم پزشکی هرمزگان با داشتن چهار مرکز درمانی معتبر و دارای مجوز گردشگری سلامت، شامل بیمارستان‌های «ام لیلا بندرعباس»، «شهدای بندر لنگه»، «بیمارستان شریعتی بندرعباس» و «بیمارستان پیامبر اعظم (ص) قشم»، در سال‌های اخیر گام‌های مؤثری در جهت ارتقای کیفیت خدمات درمانی و توسعه گردشگری سلامت در استان برداشته است.

برای آشنایی بیشتر با خدمات و امکانات این مراکز درمانی، می‌توانید از طریق لینک‌های زیر به سایت‌های اینترنتی مربوطه مراجعه فرمایید:

بیمارستان ام لیلا بندرعباس https://omeleilahospital.ir/en/services/

بیمارستان شهدای بندر لنگه https://enbdlh.hums.ac.ir/

بیمارستان شریعتی بندرعباس https://endshh.hums.ac.ir/

بیمارستان پیامبر اعظم (ص) قشم https://enpaqh.hums.ac.ir/

دانشگاه علوم پزشکی و خدمات بهداشتی درمانی هرمزگان

شناسه آگهی ۱۹۸۵۷۸۵

۱۴۰۴۰۸۱۹۱ ف

آگهی تجدید مناقصه ۱۴۰۴/۱۷

شرکت مخابرات ایران، منطقه مازندران در نظر دارد ((تجهیزات و خدمات شبکه IP مخابرات منطقه مازندران)) را از طریق مناقصه عمومی خریداری نماید. متقاضیان شرکت درمناقصه می توانند جهت کسب اطلاعات بیشتر به نشانی tci.ir یا mn.tci.ir مراجعه نمایند.

روابط عمومی مخابرات منطقه مازندران

۱۴۰۴۰۸۱۹۱ ف

سفارش آگهی خیلی آسان و راحت ۳۷۰۸۸ سازمان آگهی های روزنامه قدس

آگهی مناقصه عمومی تهیه و تحویل ۵۰۰۰ متر کابل زمینی

شرح در صفحه ۸

۱۴۰۴۰۸۱۹۳

آگهی مناقصه

شرکت مهندسی آب و خاک قدس رضوی در نظر دارد عملیات ساخت و نصب اسکلت فلزی ساختمان مسکونی و سازه نگهبان یکی از پروژه‌های خود در شهر مشهد را به اشخاص حقوقی واجد صلاحیت واگذار نماید. متقاضیان محترم جهت دریافت اسناد تا تاریخ ۱۴۰۴،۰۵،۳۰ به دفتر شرکت مهندسی آب و خاک قدس رضوی به آدرس: مشهد، بلوار سید رضی، سید رضی ۸ پلاک ۲۵۵ مراجعه نمایند و برای کسب اطلاعات بیشتر با شماره تلفن: ۰۵۱۳۶۰۷۳۵۳۵ داخلی ۲۲۲ یا شماره همراه: ۰۹۳۵۹۸۲۳۲۲۴ تماس حاصل فرمایند.

۱۴۰۴۰۸۱۸۷

« آگهی تجدید مناقصه عمومی یک مرحله ای با ارزیابی فشرده » نوبت اول

شرکت آب و فاضلاب استان خراسان رضوی در نظر دارد مناقصه عمومی یک مرحله ای با ارزیابی فشرده با موضوعات ذیل از را طریق سامانه تدارکات الکترونیک دولت برگزار نماید. کلیه مراحل برگزاری فراخوان مناقصه عمومی، از طریق درگاه سامانه تدارکات الکترونیک دولت (ستاد) به آدرس www.setadiran.ir انجام خواهد شد ولازم است مناقصه گران در صورت عدم عضویت قبلی، مراحل ثبت نام در سایت مذکور ودریافت گواهی امضای الکترونیکی را جهت شرکت در مناقصه محقق سازند.تاریخ انتشار فراخوان در سامانه ۱۴۰۴،۰۵،۲۷می باشد . اطلاعات واسناد و دعوتنامه مناقصه عمومی موضوع فوق الذکراز طریق سامانه ستاد به مناقصه گران ارسال خواهد شد.

ردیف	موضوع مناقصه	شماره فراخوان	مبلغ برآورد کار	میزان تضمین شرکت در مناقصه
۱	طرح آبرسانی به روستای کلاته بزرگ شهرستان تربت جام	۲۰۰۴۰۰۱۴۴۶۰۰۰۰۹۱	۴۳/۷۲۷/۹۳۸/۰۰۱چهل و سه میلیارد و هفتصد و بیست و هفت میلیون و نهصد و سی و هشت هزار و یک ریال	۲/۱۸۷/۰۰۰/۰۰۰ (ریال)

زمان و مهلت اسناد مناقصه: الف - مهلت دریافت اسناد مناقصه: ۱۴۰۴،۰۶،۰۵

ب- مهلت تحویل پیشنهادها: ۱۴۰۴،۰۶،۲۲ ج - تاریخ بازگشایی پاکات : ۱۴۰۴،۰۶،۲۳

دفتر روابط عمومی و آموزش همگانی شرکت آب و فاضلاب استان خراسان رضوی سایت اینترنتی : www.abfakhorasan

۱۴۰۴۰۸۱۷۴

آگهی مناقصه عمومی یک مرحله‌ای

دانشگاه یزد در نظر دارد مدیریت انجام امور خدماتی سلف سرویس های دانشجویی دانشگاه را با مشخصات مندرج در اسناد مناقصه به استناد مجوز شماره ۲/م/ ۰۴ مورخ ۱۴۰۴/۵/۱۳ از طریق سامانه تدارکات الکترونیکی دولت setadiran.ir از تامین کنندگان دارای صلاحیت اقدام نماید .

۱- زمان و نحوه دریافت اسناد مناقصه: از روز سه شنبه مورخ ۱۴۰۴/۵/۲۸ لغایت ساعت ۱۹ روز دوشنبه مورخ ۱۴۰۴/۶/۳ می باشد.

۲- زمان تحویل پاکت الف (تضمین شرکت در مناقصه) : تا ساعت ۸:۰۰ روز شنبه مورخ ۱۴۰۴/۶/۱۵ دبیرخانه محرمانه حراست دانشگاه واقع در پردیس اصلی (ساختمان آمفی تئاتر) می باشد.

۳- تاریخ بازگشایی اسناد مناقصه ساعت ۸:۳۰ روز شنبه مورخ ۱۴۰۴/۶/۱۵ با حضور اعضای کمیسیون معاملات انجام خواهد شد.

۴- متقاضیان علاوه براینکه فرآیند مناقصه را در سامانه ستاد تکمیل می نمایند بایستی منحصرا پاکت الف (تضمین شرکت در مناقصه) را به آدرس یزد- چهارراه پژوهش - پردیس اصلی - دبیرخانه محرمانه دانشگاه تحویل و رسید دریافت نمایند .

۵ -میزان سپرده شرکت در مناقصه مبلغ ۱۰/۰۰۰/۰۰۰/۰۰۰ ریال می باشد .

۶- تمامی اطلاعات مربوط به موضوع مناقصه و شرایط آن در برد اعلام عمومی سامانه مناقصه به آدرس setadiran.ir قابل مشاهده است.

۷- متقاضیان علاقه مند به شرکت در مناقصه میبایست جهت ثبت نام و دریافت گواهی الکترونیکی (توکن) با شماره های ذیل تماس حاصل نمایند . مرکز پشتیبانی و راهبری سامانه ۴۱۹۳۴-۰۲۱

اطلاعات تماس دفاتر ثبت نام دراستانها در سایت سامانه setadiran موجود است.

۸- برای کسب اطلاعات بیشتر از موضوع مناقصه با شماره تلفن های ۳۱۲۳۴۱۱۴-۰۳۵ و ۳۱۲۳۴۴۴۰-۰۳۵ اداره امور حقوقی دانشگاه و مدیریت امور دانشجویی دانشگاه تماس حاصل فرمایید.

اداره امور حقوقی دانشگاه یزد

شناسه آگهی : ۱۹۸۶۷۹۸

۱۴۰۴۰۸۱۶۹ ف

مجتمع چاپ و نشر روزنامه قدس

چاپ افست | چاپ شیت | چاپ رول | یووی | سلفون | لیتوگرافی | صحافی | برش

مجهزترین چاپخانه شرق کشور با پرسنل حرفه‌ای

۰۵۱-۳۷۰۸۸

مشهد مقدس، بلوار سجاد، نبش سجادیک

(واحد سفارشات مؤسسه فرهنگی قدس)

همه سفارتخانه‌ها در تهران فعال هستند

سخنگوی وزارت خارجه در خصوص شایعه تعطیلی برخی سفارتخانه‌های اروپایی در ایران با یادآوری اینکه این شایعات و خبرسازی‌ها از دو هفته پیش آغاز شده، گفت: پس از خبر خداحافظی سفیر آلمان شایعات دوباره اوج گرفت اما هیچ کدام از سفارتخانه‌ها تعطیل نیستند.

اسماعیل بقایی افزود: برخی سفارتخانه‌ها در ایام جنگ ۱۲ روزه برخی فعالیت‌های خود را کاهش دادند اما این به معنای تعطیلی آن‌ها نیست. هر سه سفارتخانه آلمان، فرانسه و انگلستان فعال هستند البته در برخی تحولات ساختاری برخی امور کنسولی خود را برون‌سپاری کرده‌اند و این شایعات صحت ندارد.

وی در خصوص تصمیم ایران در مورد نوع تعامل خود با طالبان پس از به‌رسمیت‌شناختن حکومت طالبان از سوی روسیه گفت: به‌رسمیت شناختن هر حکومتی یک تصمیم حکومتی است. ما به تصمیم روسیه احترام می‌گذاریم. ما هم با افغانستان تعاملات زیادی داریم و به دلیل داشتن اشتراکات زیاد و مرز طولانی و چالش‌هایی که باید در تعامل با حکومت سرپرستی افغانستان حل کنیم تماس‌ها ادامه داشته و در مورد به‌رسمیت‌شناختن حکومت طالبان، نظام تصمیم خواهد گرفت.

سخنگوی وزارت امور خارجه بیان کرد: در روزهای آینده گفت‌وگوهای دیگری با آژانس برگزار خواهد شد.

یادداشت

راه حل امام(ره) برای وضعیت امروز ایران

عباسعلی رهبر | در شرایط امروز ایران، ایران عزیز که در دوره‌ای بین دفاع ملی ۱۲ روزه است؛ دوره‌ای که هم جنگ است هم جنگ نیست، چه‌باید‌بکنیم؟

در زمانه‌ای هستیم که هم دولت و قوای کشوری باید «زندگی با قوت مردم» را راهبری کرده و هم کارگزاران و اصحاب فکر و رسانه و جریان‌های سیاسی باید هوشیار، بیدار و پیشدستانه «نقشه دشمن» را شناسایی کنند؛ دشمنی که به کمتر از تجزیه و سقوط ایران راضی نمی‌شود.

در این شرایط خاص تاریخی و به ظاهر معلق در تحلیل‌ها، امام خمینی(ره) آن بزرگمرد همه دوران‌ها، دوراهکار «وحدت همه‌جانبه» و «حمایت از مردم» را مطرح می‌کنند. این جملات، کلام بنیان‌گذار جمهوری اسلامی ایران است:

«در هر صورت ما باید دنبال این معنا باشیم که مردم را نگه داریم»، «تفرقه از شیطان است و وحدت کلمه و اتحاد از رحمان است. وقتی که شما الهی شدید... دنبال او دیگر تفرقه حاصل نمی‌شود».

از جنگ ۱۲ روزه درس و عبرت بگیریم، نجابت و شجاعت ملت ایران، رهبری فرزانه و شهامت سربازان وطن در تقابل با دشمن وجودی ایران در مثلث غربی، صهیونی و مزدوران وطن‌فروش را فراموش نکنیم.

پیروزی واقعی بدست آمده را با منافع حزبی و اختلاف‌افکنی و توهم صلح بدون اقتدار، تخریب نکنیم.

به‌هوش باشیم که نفرت‌پراکنی و قدرنشناسی و زمان‌نشناسی، مردود ایران‌دوستان عزیز است.

نگاه

نبرد ۱۲ روزه؛ تجلی انسجام اجتماعی و استحکام درونی جمهوری اسلامی

دکتر علی قاسمی، پژوهشگر مسائل سیاسی | بی‌تردید همدلی مردم و انسجام اجتماعی در نبرد ۱۲روزه یکی از جلوه‌های اقتدار ایرانِ قوی بود. نمایشی از قدرت و استحکام پایه‌های مردمی جمهوری اسلامی که ادعای غرب‌گرایان و محاسبه دشمنان را بر هم زد. ادعایی که در سال‌های اخیر برخلاف امر واقع، از شکاف میان مردم و حاکمیت سخن می‌راند و جامعه ایران را در حال فروپاشی روایت می‌کرد. دست بر قضا، دشمن نیز برآمده از همین کژروایت، دچار اشتباه محاسباتی شد و بی‌گدار به میدان زد و تهاجم خود را آغاز کرد. البته از سوی برخی گفته می‌شود جنگ ۱۲روزه، پیوند اجتماعی ایجاد کرد. اگرچه منطق این حرف قابل قبول است، اما این تقلیل یک واقعیت است؛ زیرا اگر انسجام اجتماعی و همبستگی مردم با حاکمیت وجود نداشت، آن چیزی از آب درمی‌آمد که دشمن خواب آن را دیده بود. یعنی شروع مداخله نظامی از سوی دشمن و پس از آن به خیابان آمدن مردم برای تعیین تکلیف با جمهوری اسلامی ایران.

حال آنکه اولاً نبرد ۱۲ روزه انسجام اجتماعی و استحکام ساخت درونی جمهوری اسلامی ایران را به تصویر کشاند، ثانیاً روایت جریان غرب‌گرا را در هم شکست و ثالثاً خطای محاسباتی دشمن را برملا کرد؛ چراکه «انسجام اجتماعی در ایران» حالتی پَسینی نبوده و نیست که برآمده از شرایط جنگ ایجاد شود؛ بلکه امری پیشینی بوده، که برخلاف روایت غرب‌گرایان و محاسبه دشمن، با همراهی حداکثری مردم در این نبرد ۱۲روزه متجلی شد.

از این رو این فراز از بیانات رهبر معظم انقلاب که فرمودند: «جمهوری اسلامی و ملت عزیز ایران دست پُر خود را به دنیا نشان داد» صرفاً به ابعاد قدرت نظامی ایران تأکید ندارد، بلکه بخشی از آن «دست پُر» اثبات «قدرت درون‌زای مردمی»، «انسجام اجتماعی» و «استحکام ساخت درونی نظام اسلامی» است که محاسبات میدانی دشمن را در هم کوبید و با شکست سناریو دشمن در تهاجم خارجی و عقیم ماندن آشوب داخلی نشان داد محاسبات دشمن برآمده از واقعیت‌های سیاسی و اجتماعی ایران نیست و غرب‌گرایان، جریان‌های معارض و اپوزیسیون شناخت لازم از متن مردم و لایه‌های اجتماعی ندارند.

بر این اساس از دستاوردهای دفاع مقدس ۱۲روزه که در «بازسازی انقلابی ذهنیت جامعه» به شدت اثرگذار است؛ تجلی انسجام اجتماعی، استحکام درونی نظام و پیوستار اجتماعی تفکر مقاومت در متن و بطن جامعه بود که اتصال تمدن و تاریخ ایران با ارزش‌های حیاتی اسلام را اثبات کرد. همچنین همدلی و همبستگی مردم در دفاع مقدس ۱۲ روزه نشان داد کژروایت فروپاشی جامعه، پایان ایمان به تفکر مقاومت و گفتمان انقلاب اسلامی، برآمده از ایدئولوژی لیبرالی عناصر غرب‌گرا و القائات رسانه‌ای جریان‌های معارض و اپوزیسیون است که با واقعیت جامعه ایرانی-اسلامی ما، فرسنگ‌ها فاصله دارد.

لذا شما می‌بینید با وجود برخی از اختلاف سلیقه‌ها در سبک زندگی و... باز هم جوانان دهه هشتادی و نودی -که به تعبیری نسل Z خوانده می‌شوند- پای کار ایران اسلامی آمدند. طبقه متوسط جدید که مدام از شکاف آنان با حاکمیت سخن رانده می‌شود، با ایستادگی و همراهی خود، وفاداری خود را به ایران اسلامی، مقاومت و رهبری نشان دادند و حضور نسل جوان و طبقه متوسط- که آنان را پاشنه آشیل جمهوری اسلامی می‌خواندند- در تجمعات مردمی علیه تهاجم دشمن و تشییع ابدان مطهر شهدا، جلوه‌های عینی از همبستگی مردم با حاکمیت را به نمایش گذاشت.

از این رو باید اذعان کرد برخلاف ادعای عناصر غرب‌گرا و جریان روشن‌فکری سکولار، نه تنها جامعه ایرانی در حال فروپاشی نیست، بلکه این جامعه آگاهانه در صیانت از ایران اسلامی، حساسیت و هوشیاری ستودنی دارد و این انسجام اجتماعی، شاخصی درخور توجه از میزان اتصال عمیق مردم به مسئله ایران، انقلاب اسلامی و رهبری عزیز است. موضوعی که با همراهی حداکثری مردم، بارها در عبور از بحران‌های مختلف به اثبات رسیده و راهبرد دشمن نیز برنامه‌ریزی برای تضعیف و تخریب این انسجام اجتماعی حداکثری است.

کارشناس ارشد مسائل سیاسی در گفت‌وگو با قدس با انتقاد از طرح برخی مسائل نظیر طرح عدم کفایت رئیس جمهور

پنجه تندروها بر چهره پزشکیان

علی عمادی | تحرکات سیاسی دو طیف اصول‌گرا و اصلاح‌طلب نشان می‌دهد فشارها برای عبور از رئیس جمهور و تغییر مسیر سیاست‌گذاری‌ها به اوج رسیده است. «آذری جهرمی» وزیر ارتباطات دولت روحانی با هشدار نسبت به «انفعال اقتصادی»، خواستار تدوین برنامه‌ای عملی و راهبردی شده و تأکید کرده شعارها و حرف‌های کلی دیگر توان حل بحران را ندارند. «حسام‌الدین آشنا» رئیس سابق مرکز بررسی‌های استراتژیک هم با انتقاد از آنچه پراکنده‌گویی مقامات خوانده، خواستار «توقف بدیهه‌سرایی و خوشمزگی» و ایجاد وحدت رویه در سیاست‌های کلان کشور شده است. پیش از این‌ها هم «امیرحسین ثابتی» نماینده تهران در مجلس هم پاسخ‌های ضعیف برخی مقامات به خبرنگاران خارجی را خلاف منافع ملی خوانده و هشدار داده بود «اگر دست فرمان دولت در سیاست خارجی تغییر نکند برخورد مجلس با دولت عوض خواهد شد».

اگرچه انتقاد با ادبیات محترمانه و مشفقانه و ارائه راهکار برای حل مشکلات قابل پذیرش است اما فراتر از انتقادات دلسوزانه شماری از چهره‌ها که ادبیات سیاسی تند و توهین‌آمیزی دارند از طرح عدم کفایت رئیس جمهور سخن گفته‌اند. اما چرا؟

■ جدی نگیرید؛ این‌ها فضاسازی‌های رسانه‌ای است

دکتر «ناصر ایمانی» کارشناس ارشد مسائل سیاسی در گفت‌وگو با قدس درباره موج اخیر طرح‌های عبور از رئیس جمهور، با تأکید بر اهداف سیاسی پشت این حرکت‌ها، آن را ابزار باج‌خواهی می‌داند و می‌گوید: این حرف‌ها و طرح‌ها صرفاً با اهداف خاص سیاسی مطرح می‌شود و اصلاً عملیاتی نیست. خودشان هم می‌دانند که این اتفاق هرگز رخ نخواهد داد.

وی در عین حال، انتقاد را حق طبیعی جریان‌های سیاسی می‌داند و تأکید می‌کند: ممکن است به آقای دکتر پزشکیان هم نقدهایی وارد باشد، اما طرح نقد باید در یک فضای سالم صورت بگیرد؛ چرا که اساساً انتقاد با هدف بهبود عملکردها اتفاق می‌افتد نه با هدف ضربه زدن به عملکردها.

وی به مرز باریک انتقاد از دولت و ضربه زدن به دولت اشاره می‌کند و می‌گوید: به هر دولت و رئیس جمهوری حتماً نقدهایی وارد است اما اینکه چهره‌هایی صرفاً از سر زیاده‌خواهی، صلاحیت رئیس جمهوری برای ادامه کار را زیر سؤال ببرند، نابجا و غلط است. وی در ادامه تأکید می‌کند: آن‌هایی که با سازوکارهای رسانه‌ای آشنا هستند می‌دانند که این گونه طرح‌ها صرفاً فضاسازی سیاسی است.

او در بخش دیگری از اظهارات خود به پیامد این گونه فضاسازی‌ها می‌پردازد و خاطرنشان می‌کند: این اقدام‌ها نه تنها تضعیف دولت در شرایط حساس کشور است، بلکه می‌توان گفت یک اشتباه استراتژیک بزرگ محسوب می‌شود. ایجاد فضای رادیکال میان سیاسیون، آتش اختلافات سیاسی را در داخل شعله‌ور می‌کند و قطعاً اگر به روند سازندگی کشور ضربه نزند، کمکی هم به آن نمی‌کند.

■ سکوت به معنای تسلیم شدن در برابر فضاسازی‌های سیاسی است

این کارشناس مسائل سیاسی تأکید می‌کند: اقلیت تندرو با مطرح کردن موضوعی از این دست، دیگران را هم به واکنش‌های تندوادار می‌کنند. نتیجه این اقدام‌ها فاصله گرفتن از فضایی است که پس از جنگ تحمیلی ۱۲روزه ایجاد شد؛ فضایی که همدلی، اتحاد و انسجام ملی را رقم زده بود.

ایمانی می‌افزاید: متأسفانه به نظر می‌رسد افرادی که این بحث‌ها را مطرح می‌کنند، به طور مستقیم از این همدلی و همبستگی رضایت ندارند و می‌خواهند به آن ضربه بزنند.

وی با تأکید بر ضرورت مقابله سیاسیون دلسوز با این رفتارها، می‌گوید: مسئولان و سیاسیون آگاه نباید اجازه دهند این افراد در حد خودنمایی و مطرح کردن حرف‌های تند، فضای سیاسی کشور را مسموم کنند. سکوت در برابر این تندروی‌ها، به معنای تسلیم شدن در برابر فضاسازی‌های سیاسی است.

■ این اقدام‌ها کاملاً زیانبار و عمیقاً اشتباه است

وی درباره شدت گرفتن این مسائل در ماه‌های اخیر می‌گوید: اظهارات برخی چهره‌ها مانند آقای آشنا یا آذری جهرمی که نزدیک به جریان پزشکیان هستند، ممکن است در حد انتقاد مشروع باقی بماند؛ اما کسانی که با وقاحت از طرح عدم کفایت رئیس جمهور سخن می‌گویند، قطعاً از چارچوب انتقاد فراتر رفته و با رادیکالیسم سیاسی می‌خواهند فضای کشور را ملتهب کنند. او معتقد است: انتقاد به عملکرد رئیس جمهور طبیعی و قابل پذیرش است، اما رادیکالیسمی که هدف آن ضربه به سازوکارهای مدنی جامعه است، خطرناک و مخرب خواهد بود و همه باید با آن مقابله کنند. این اقدام‌ها نه تنها به نفع کشور نیست، بلکه زمینه سوءاستفاده دشمنان داخلی و خارجی را فراهم کرده و امنیت سیاسی کشور را تهدید می‌کند.

در چنین شرایطی، ضرورت ایجاد وحدت، همدلی و پایبندی به اصول قانونی و اخلاق سیاسی بیش از هر زمان دیگری احساس می‌شود.

این کارشناس ارشد مسائل سیاسی تأکید می‌کند: مسئولان دلسوز باید به صورت جدی با این جریان‌های تندرو مقابله کنند و اجازه ندهند با حرف‌های غیرعملی و جنجالی، آرامش سیاسی کشور به مخاطره بیفتد. نقد و انتقاد حق طبیعی سیاسیون است، اما زمانی که هدف بهره‌برداری سیاسی و ایجاد فضای رادیکال باشد، این اقدام‌ها کاملاً زیانبار و عمیقاً اشتباه است.

فراخبر

واکنش کارشناس‌ها به بیانیه اخیر جبهه اصلاحات ادامه دارد

نسخه‌پیچی اصلاح‌طلبانه یا خیال‌پردازانه؟!

مهدی خالدی | بیانیه اخیر جبهه اصلاحات ایران با عنوان «آشتی ملی؛ فرصتی طلایی برای تغییر و بازگشت به مردم» آن قدر تند و تیز و به معنای گذر از نرم‌ها و چارچوب‌های جاری کشور قلمداد شد که حتی انتقاد بسیاری از اصلاح‌طلبان را هم برانگیخته است. اصول‌گرایان این مرقومه را «خیانت و ساده‌انگاری» می‌خوانند و طیفی از اصلاح‌طلبان نسبت به واقع‌بینی آن پرسش‌هایی جدی مطرح می‌کنند. بیانیه مذکور حاوی نکاتی است که از زاویه‌های مختلف می‌توان آن را مورد بحث قرار داد. در مقدمه آن با وجود پذیرش و مبنا قرار دادن موضوع تجاوز جنایتکارانه اسرائیل به ایران، بدون محکوم کردن طرف متجاوز، جمهوری اسلامی در جایگاه متهم نشانده شده و از ضرورت گشودن باب تعامل سازنده با جهان از سوی تهران سخن گفته می‌شود. در ادامه با طرح مفهوم «مکانیسم ماشه» در سناریویی که «بازی روشن در زمین دشمن» تعبیر شده، ضمن تکرار تهدیدهای دشمن و القای ترس، بر ضرورت کوتاه آمدن ایران در این کارزار تأکید می‌شود.

نویسندگان بیانیه، در ادامه در راستای همان راهبرد شکست‌خورده «اعتمادسازی یک‌طرفه»، تعلیق داوطلبانه فعالیت‌های هسته‌ای و پذیرش بازرسی‌های آژانس را به عنوان گامی برای گشایش معرفی کرده‌اند، بی‌آنکه به تجربه‌های عینی و تلخ منطقه‌ای توجه کنند. در بخشی دیگر، سخن از «هم‌گرایی منطقه‌ای برای ایجاد صلح پایدار» به میان آمده است گویی نگارندگان از سیاست همسایگی تهران که از سال ۱۴۰۰ مبنای تصمیم نظام برای بهبود روابط منطقه‌ای است به کل بی‌خبرند. جبهه اصلاحات در حوزه پیشنهادهای نهایی یازده‌گانه خود هم به مواردی اشاره کرده که به اعتقاد بسیاری پیش از پیشنهاد به شعارهای تبلیغاتی می‌ماند؛ «فرصت طلایی تغییر»، «فردا دیر است»، «بازگشت به مردم» و...

بر این اساس، بیانیه اخیر از همان ابتدا با انتقادهای زیادی مواجه شد. مالک شریعتی، نماینده مجلس آن را «ناامیدکننده» و فاقد راهکار عملی خوانده است. عبدالله گنجی، فعال رسانه‌ای این بیانیه را بازگشت به سیاست‌های ناکام سال‌های ۱۳۸۲- ۱۳۷۷ توصیف کرد. سعید آجورلو، تحلیلگر سیاسی مشابهت بیانیه با نامه موسوم به «جام زهر» نمایندگان مجلس ششم در سال ۱۳۸۲ و رمانتیک و خیال‌پردازانه بودن سیاست خارجی را نقد کرد. مهدی محمدی هم بیانیه را معادل بیانیه ارتش رژیم اسرائیل توصیف کرد.

در شرایطی که بسیاری بیانیه اخیر را ضربه به برنامه وفاق دکتر پزشکیان تعبیر می‌کنند، انتقادهای گسترده نشان می‌دهد جبهه اصلاحات در شرایطی که کشور تازه از جنگ تحمیلی ۱۲روزه گذر کرده است، با یک بیانیه غیرواقع‌بینانه، پیشنهادهایی ارائه کرده که می‌تواند کشور را در معرض فشارهای داخلی و خارجی قرار دهد. این بیانیه نه تنها اعتماد عمومی را بازسازی نمی‌کند، بلکه با تمرکز بر آشتی ملی و تعلیق غنی‌سازی در زمانی که دشمنان به دنبال شکاف داخلی هستند، احتمال آسیب‌پذیری ایران را افزایش می‌دهد. چنین نمایش سیاسی نه تنها گره‌ای از مشکلات کشور باز نمی‌کند، بلکه با تضعیف انسجام داخلی، ارسال پیام غلط به دشمن و ضربه به خطوط بازدارندگی، هزینه‌های جدیدی بر ملت تحمیل خواهد کرد. این در حالی است که باید متذکر شد سیاست‌ورزی مسئولانه به ویژه در شرایط پیچیده کنونی، به جای نسخه‌های خیال‌پردازانه و رمانتیک، نیازمند واقع‌بینی، درک موازنه قدرت و التزام به خطوط قرمز امنیت ملی است.

گزارش تحلیلی

قدس به بهانه سفر رئیس‌جمهور به ارمنستان بررسی کرد

بایسته‌های دیپلماسی ایرانی در قفقاز جنوبی

هدایت جاوید | در شرایطی که دکتر مسعود پزشکیان به‌منظور پیگیری مسائل منطقه‌ای و دوجانبه به ارمنستان سفر کرده و سپس به بلاروس خواهد رفت، به بهانه این رویداد دیپلماتیک، یادآوری چند نکته و اینکه تهران برای کسب منافع حداکثری در قفقاز چه باید بکند خالی از لطف نیست.

۱- ساده‌انگاری نکنیم: مرور مواضع مقامات ارشد کشورمان درباره تحولات مرزهای شمال غربی به ویژه اقدام‌های یک‌جانبه جمهوری آذربایجان با هدف راه‌اندازی کریدور زنگزور حساسیت‌برانگیز شده است. از ادعای پزشکیان که رسانه‌ها را به بزرگ‌نمایی مشکلات در این باره متهم و مدعی شد منافع ایران در این ارتباط رعایت شده تا سخنان دو روز پیش سیدعباس عراقچی و اینکه به تعبیر او ارمنستان اعلام کرده تمام خط قرمزهای ایران را در توافق رعایت کرده است! در خور توجه است. از همه جالب‌تر اقدام فاطمه مهاجرانی، سخنگوی دولت بود که با نمایش یک نقشه و ادعای اینکه گذرگاه زنگزور ربطی به از دست رفتن مرزهای ایران ندارد و در منطقه‌ای که به سر ایران معروف است دعوا تنها بر سر یک بند انگشت جا هست همه را شگفت‌زده کرد.

رویکرد دولت در مدیریت تنش‌های منطقه از کانال‌های دیپلماتیک جای تحسین دارد اما برخی مقامات در حالی رسانه‌ها را به دشمن‌تراشی متهم می‌کنند و حساسیت آن‌ها درباره تحولات قفقاز را زیر سؤال می‌برند که نباید فراموش کرد عرصه سیاست خارجی جای اشتباه و ساده‌انگاری نیست؛ چراکه یک اتفاق و عملکرد نامناسب می‌تواند سبب از دست رفتن منافع بلندمدت و نسل آینده جامعه ایرانی شود همان گونه که هبه منطقه کوچک قره‌سو از سوی رضاشاه به ترکیه زمینه‌ساز مشکلات کنونی در شمال غربی شده است. البته که گفت‌وگوی دو روز پیش علی لاریجانی؛ دبیر شورای عالی امنیت ملی با آرمن گریگوریان همتای ارمنی، دیدار کمال خرازی؛ رئیس شورای راهبردی روابط خارجی با واهان گوستانیان؛ معاون وزیر خارجه ارمنستان و در نهایت سفر رئیس جمهور پزشکیان به ارمنستان نشان از درک این موضوع و البته جدیت تهران در پیگیری منافعش در قفقاز دارد.

۲- وسط گود باشیم نه در حاشیه: به اعتقاد برخی تحلیلگران، بخشی از ماجرای شکل گرفته جاری در قفقاز جنوبی به تحولات پس از سال ۲۰۲۰ و عدم حضور فعال تهران در مسیر صلح‌سازی پس از جنگ بازمی‌گردد. به زعم این افراد با پایان جنگ ایران می‌بایست به عنوان یک کشور دارای پیشینه تاریخی فعال در قفقاز بسیار جدی‌تر وارد میدان شده و در روند ترسیم سیمای پس از جنگ در قفقاز مشارکت داشته باشد اما در نبود تهران خروجی توافق صلح سه‌جانبه میان روسیه، جمهوری آذربایجان و ارمنستان -البته با بازیگری فعال ترکیه به نفع باکو- سبب شد باکو با استناد به ماده ۹ توافق‌نامه آتش‌بس بهانه لازم برای طرح مفهوم دالان زنگزور را بیابد. ایران اکنون هم باید ابتکار عمل را به دست گرفته و با فعال کردن ابزارهای خود در این حوزه اثرگذار شود. تهران علاوه بر پیگیری منافع خود در قالب پلتفرم ۳+۳، باید رایزنی مستقیم با کشورهای ذی‌نفع از جمله روسیه، ترکیه، جمهوری آذربایجان و ارمنستان را به جد در دستور کار قرار داده و به آن‌ها تفهیم کند در صورت تأمین نشدن منافع بلندمدت ایران، هیچ چشم‌انداز مثبتی برای سیاست‌های جاری وجود نخواهد داشت. به ویژه در این حوزه رایزنی با ترکیه به عنوان بازیگر پشت پرده و حامی باکو و هشدار درباره تأثیرات منفی تکروی‌ها و همچنین تعامل و هدف‌گذاری مشترک با روسیه با عنوان دیگر طرفی که از این تحولات متضرر خواهد شد بسیار ضروری و مهم است.

۳- زنگزور جای پای ناتو در مرزهای شمالی: به اعتقاد بسیاری ناتو در قالب پیش بردن دالان زنگزور عملاً در حال درست کردن جای پای خود در منطقه قفقاز جنوبی است و این جای پا می‌تواند در آینده به لجستیک تجزیه‌طلبی قومی در مرز شمال ایران تبدیل شود. دکتر احمد کاظمی، تحلیلگر مسائل قفقاز در این باره می‌نویسد: زنگزور یک طرح ۳۴ ساله آمریکایی- صهیونیستی است که ژئوپلیتیک منطقه را با حضور آمریکا در منطقه قفقاز به هم خواهد ریخت زیرا ایجاد کنسرسیوم در این منطقه خطر بزرگ ژئوپلیتیکی برای کشورمان محسوب می‌شود که به راحتی از آن مرز می‌توانند اقدام خصمانه خود را علیه ما عملی کنند و دو کشور همسایه در آن شرایط پاسخگوی ما نخواهند شد و جوابشان این خواهد بود که ما نبودیم و این منطقه در اختیار کنسرسیوم است! این در حالی است که چندی پیش پایگاه تحلیلی «آکسفورد آنالیتیکا» به موضوع نوع نگرش ایران به تحولات قفقاز جنوبی پرداخته و اذعان کرد از دید تهران، این کریدور ابزاری برای افزایش نفوذ آمریکا و اسرائیل در منطقه است.

۴- تأثیرات اثر انگشت آتاتورک هنوز پاک نشده: در نهایت اینکه تحولات اخیر در منطقه قفقاز و طرح دالان ترامپ، بار دیگر نگاه‌ها را متوجه گذشته و تصمیم‌های حساس تاریخ معاصر ایران کرده است. اینکه چگونه واگذاری «قره‌سو»، منطقه‌ای که رضاشاه به ترکیه بخشید و همین گذرگاه باریک که از آن به اثر انگشت تاریخی آتاتورک یاد می‌شود زمینه مداخلات امروزی آنکارا در این جغرافیا را فراهم کرد. کارشناسان معتقدند اگر کوه‌های آرارات همچنان در دست ایران بود، وضعیت ژئوپلیتیکی منطقه به طور قطع متفاوت بود. اکنون هم باید حساسیت و نگرانی‌های بجای ناظران سیاسی درباره تحولات جاری در قفقاز را جدی گرفته و درک کرد. در رویدادهایی این گونه فارغ از مناسبات سیاسی و مصلحت‌اندیشی‌ها، باید منافع بلندمدت دیده و لحاظ شود؛ چراکه هر گونه کوتاهی، آینده کشور را در معرض خطر قرار خواهد داد و امیدواریم سفر رئیس جمهور به ارمنستان، بازتاب‌دهنده رویکرد جدی و قاطع جمهوری اسلامی در پیگیری منافع ملی در قفقاز تعبیر و تفسیر شود.

حماس با پیشنهاد میانجیگران مصر و قطر برای آتش‌بس موافقت کرد

در تازه‌ترین تحولات نوار غزه، یک منبع فلسطینی به المیادین اعلام کرد حماس و دیگر گروه‌های مقاومت با پیشنهاد میانجیگران مصری و قطری برای آتش‌بس موافقت کرده‌اند. بر اساس این پیشنهاد، نیروهای اشغالگر اسرائیل باید هزار متر از شمال و شرق نوار غزه عقب‌نشینی کنند، به استثنای مناطق شجاعیه و بیت لاهیا. در مقابل، ۱۴۰ زندانی با حکم حبس ابد، ۶۰ زندانی با حکم بیش از ۱۵ سال و حدود هزار و ۵۰۰ زندانی دیگر از نوار غزه آزاد خواهند شد تا جای ۱۰ زندانی زنده صهیونیست را بگیرند.
این توافق همچنین شامل اصلاح نقشه‌های استقرار مجدد، ارسال فوری کمک‌های بشردوستانه شامل سوخت، آب، برق، تجهیزات بیمارستانی و آواربرداری و بازگشایی گذرگاه رفح در هر دو جهت است. کمک‌ها توسط سازمان ملل، هلال احمر و دیگر سازمان‌های بین‌المللی توزیع خواهد شد. علاوه بر این، پیشنهاد آتش‌بس آزادی کودکان و زنان و تبادل اجساد را نیز پیش‌بینی می‌کند؛ به ازای هر جسد صهیونیست‌ها، ۱۰ پیکر فلسطینی مبادله خواهد شد. خبرگزاری رویترز گزارش داده این توافق شامل تعلیق موقت عملیات نظامی به مدت ۶۰ روز و تبادل نیمی از اسرای صهیونیست با اسرای فلسطینی است. هدف نهایی این مسیر، رسیدن به توافق جامع برای پایان دادن به جنگ در نوار غزه است و حماس رسماً با پیشنهاد میانجیگران مصر و قطر موافقت کرده است.

پس از نمایش ضعیف ترامپ در آلاسکا، اروپایی‌ها توانستند خود را به جریان مذاکره با روسیه تحمیل کنند

تلاش اروپا برای بقا در زمین اوکراین

علی نیک پندار | پس از آنکه ترامپ در آلاسکا مقهور قدرت نرم پوتین شد، گویا مشاوران او توانسته‌اند او را راضی کنند اروپا را هم وارد جریان مذاکرات کند. در نتیجه روز گذشته در کاخ سفید، نشستی با حضور ولودیمیر زلنسکی رئیس جمهور اوکراین، دونالد ترامپ رئیس جمهور آمریکا و رهبران برجسته اروپایی برگزار شد. در این نشست، اروپا با حضوری گسترده و هماهنگی استراتژیک، کوشید نقشی محوری در گفت‌وگوهای صلح اوکراین ایفا کند.

■ نمایندگان اروپایی حاضر در نشست

اروپا با حضور گسترده و سطح بالای رهبران خود در نشست واشنگتن، عزم خود را برای تأثیرگذاری بر گفت‌وگوهای صلح نشان داد. به گزارش ان‌بی‌سی‌نیوز و یورونیوز، امانوئل مکرون رئیس جمهور فرانسه، کی‌یر استارمر نخست‌وزیر بریتانیا، فریدریش مرتس صدراعظم آلمان، جورجیا ملونی نخست‌وزیر ایتالیا، الکساندر استاب رئیس جمهور فنلاند، اورسولا فون درلاین رئیس کمیسیون اروپا، مارک روته دبیرکل ناتو و اولاف کریسترسون نخست‌وزیر سوئد در این نشست حضور داشتند. این حضور گسترده که شامل رهبران ارشد کشورهای کلیدی اروپا، اتحادیه اروپا و ناتو بود، نشان‌دهنده تعهد اروپا به ایفای نقشی فعال و نه صرفاً حاشیه‌ای است. بنا بر گزارش پلیتیکو، حضور الکساندر استاب که به دلیل روابط نزدیک با ترامپ به‌عنوان میانجی شناخته می‌شود و مارک روته که ارتباطات قوی با کاخ سفید دارد، بر راهبرد اروپا برای نفوذ دیپلماتیک تأکید داشت.

■ اقدامات رهبران اروپایی برای فعال‌تر شدن

رهبران اروپایی با اقداماتی هدفمند کوشیدند از حاشیه‌نشینی در گفت‌وگوهای صلح اوکراین جلوگیری کنند. به گزارش الجزیره، زلنسکی پیش از سفر به واشنگتن در بروکسل با رهبران اروپایی دیدار کرد تا مواضع را هماهنگ کنند و اورسولا فون درلاین اعلام کرد این سفر به درخواست زلنسکی انجام شد تا جبهه‌ای متحد میان اوکراین و اروپا شکل گیرد. بنا بر گزارش هیل، در ۱۷ آگوست، رهبران اروپایی در قالب «ائتلاف مشتاقان» جلسه‌ای مجازی برگزار کردند که شامل مکرون، استارمر، مرتس و دیگران بود و بر ضرورت آتش‌بس، تضمین‌های امنیتی برای اوکراین و عدم تغییر مرزها با زور تأکید شد. به گزارش سی‌بی‌اس، مکرون هشدار داد ضعف در برابر روسیه می‌تواند به جنگ‌های آینده منجر شود و فون درلاین اعلام کرد اوکراین باید حاکمیت خود را حفظ کند و هیچ محدودیتی بر همکاری نظامی آن با دیگر کشورها نباید اعمال شود. حضور گسترده در نشست چندجانبه ساعت ۱۵ به وقت واشنگتن (۲۳:۳۰ به وقت تهران) در سالن شرقی کاخ سفید، همراه با دیدارهای جداگانه و عکس دسته‌جمعی، نقش تشریفاتی و سیاسی اروپا را تقویت کرد. همچنین به گزارش آرتی‌ای، اروپا پیشنهاد داده بود گفت‌وگوهای سه‌جانبه احتمالی در اروپا یا خاورمیانه برگزار شود تا نفوذ خود را افزایش دهد.

■ اهداف اصلی اروپا از حضور

اروپا با حضور در نشست واشنگتن اهدافی مشخص را دنبال کرد. به گزارش نیوزویک، آن‌ها نگران بودند ترامپ تحت تأثیر روابط شخصی با پوتین، امتیازاتی به روسیه بدهد که به ضرر اوکراین و امنیت اروپا باشد، بنابراین کوشیدند از توافق یک‌جانبه آمریکا و روسیه جلوگیری کنند. بنا بر گزارش سی‌اس‌آی‌اس، اروپا خواستار ارائه تضمین‌های امنیتی قوی، مشابه ماده ۵ ناتو، توسط آمریکا و کشورهای اروپایی شد تا از حملات آینده روسیه جلوگیری شود که این هدف به‌ویژه برای کشورهای مرزی مانند فنلاند و لهستان حیاتی است. به گزارش اسکای‌نیوز، تأکید بر حفظ تمامیت ارضی اوکراین و استفاده از خطوط مقدم فعلی به‌عنوان مبنای گفت‌وگوها، نشان‌دهنده مخالفت اروپا با واگذاری سرزمین‌های اشغالی مانند کریمه یا دونباس به روسیه بود. جنگ اوکراین مستقیماً بر امنیت اروپا تأثیر می‌گذارد و کشورهای بالتیک، فنلاند و لهستان نگران‌اند امتیازدهی به روسیه به تجاوزات آینده مسکو منجر شود. اروپا با هماهنگی با زلنسکی و حضور گسترده کوشید نشان دهد بدون مشارکت آن، هیچ راه‌حل پایداری برای جنگ اوکراین ممکن نیست و نفوذ دیپلماتیک خود را حفظ کند.

■ موضع روسیه درباره حضور اروپا

روسیه به‌طور کلی با حضور فعال اروپا در گفت‌وگوهای صلح اوکراین مخالف است و ترجیح می‌دهد مذاکرات به‌صورت دوجانبه با آمریکا پیش برود، اما در این نشست حضور مستقیمی نداشت. به گزارش RFERL، ولادیمیر پوتین به‌صراحت از دیدار مستقیم با زلنسکی خودداری کرده و حضور اروپا را به‌عنوان مانعی برای پیشبرد خواسته‌های خود، مانند کنترل دونباس، لوهانسک، زاپوریژیا، خرسون و کریمه می‌بیند. بنا بر گزارش CGTN، سخنگوی وزارت خارجه روسیه، الکسی فادف، اظهارات مکرون درباره عدم تمایل پوتین به صلح را «دروغ‌های بی‌اساس» خواند و نشان داد مسکو حضور اروپا را به‌عنوان تلاشی برای فشار بر روسیه تلقی می‌کند. به گزارش یواس‌ای تودی، منابع نشان می‌دهند پوتین نشست آلاسکا را به‌عنوان فرصتی برای مذاکره مستقیم با ترامپ بدون دخالت اروپا ترجیح داد و حضور گسترده اروپا در واشنگتن احتمالاً به‌عنوان تلاشی برای خنثی کردن نفوذ روسیه دیده می‌شود. برخی پست‌ها در ایکس، مانند اظهارات آر.تی نیز نشان‌دهنده نارضایتی روسیه از تلاش‌های اروپا برای «تضعیف» گفت‌وگوهای صلح با طرح خواسته‌هایی مانند تضمین‌های امنیتی برای اوکراین است. در این نشست، روسیه هیچ نماینده رسمی در واشنگتن نداشت و مذاکرات صرفاً با حضور آمریکا، اوکراین و رهبران اروپایی برگزار شد که این خود نشان‌دهنده تمایل روسیه به محدود کردن نقش اروپا در گفت‌وگوهای صلح است.
در هر صورت باید تأکید داشت نشست دیشب در واشنگتن صحنه‌ای برای نمایش قدرت دیپلماتیک اروپا بود که با حضور گسترده رهبران ارشد، هماهنگی با اوکراین و فشارهای رسانه‌ای و دیپلماتیک، کوشید از حاشیه‌نشینی در گفت‌وگوهای صلح اوکراین جلوگیری کند. اروپا با هدف تضمین مشارکت اوکراین، ارائه تضمین‌های امنیتی، حفظ تمامیت ارضی اوکراین و حفاظت از امنیت اروپا، نقشی فعال ایفا کرد. با این حال، مخالفت روسیه با حضور اروپا و مشارکت نکردن مستقیم مسکو در این نشست، چالش‌هایی را برای تأثیرگذاری اروپا ایجاد می‌کند. این نشست نشان داد اروپا مصمم است در تعیین آینده اوکراین و امنیت قاره خود نقش کلیدی داشته باشد اما باید ببینیم در صورتی که آمریکا بخواهد به‌طور مستقل وارد عمل شود آیا اروپایی‌ها هنوز هم در بازی باقی خواهند ماند؟

فراخبر

اظهارات اخیر هالیوا و نتانیاهو نشان داد صهیونیست‌ها به کشتار فلسطینیان به منزله یک مأموریت تاریخی و معنوی نگاه می‌کنند

پروژه مقدس نسل‌کشی!

فاطمی‌نژاد | انتشار سخنان اخیر آهارون هالیوا، رئیس سابق اطلاعات ارتش اسرائیل، بار دیگر پرده از لایه پنهان اما تعیین‌کننده‌ای در سیاست‌های تل‌آویو برداشت؛ ایدئولوژی نسل‌کشی. هالیوا بی‌پرده و بی‌اعتنا به قواعد دیپلماسی، منطق خونین خود را چنین توضیح داد: «وجود ۵۰هزار کشته در غزه برای نسل‌های آینده ضروری است. در ازای هر اسرائیلی که در هفتم اکتبر کشته شد، ۵۰ فلسطینی باید کشته شوند؛ صرف‌نظر از اینکه کودک، زن، سالمند یا غیرنظامی بی‌گناه باشند». او سپس افزود: «این را از روی انتقام نمی‌گویم، بلکه به‌عنوان پیامی برای نسل‌های آینده می‌گویم. هر از گاهی، فلسطینی‌ها به یک نکبت جدید نیاز دارند...».
این سخنان، نه لغزش زبانی و نه هیجان لحظه‌ای، بلکه برون‌ریزی صریح ذهنیتی است که در طول یک سال اخیر بارها در میدان نبرد و سیاست‌های کلان اسرائیل دیده شده است: عادی‌سازی کشتار جمعی به‌عنوان ضرورتی برای بقا.

■ عادی‌سازی ادبیات نسل‌کشی

اظهارات هالیوا در واقع تکمیل همان خطی است که مقامات دیگر رژیم بارها ترسیم کرده‌اند. یوآو گالانت، وزیر دفاع اسرائیل، تنها چند روز پس از هفتم اکتبر فلسطینیان را «حیوانات انسان‌نما» نامید و خواستار محاصره کامل غزه شد. او در توجیه این سیاست گفت ساکنان این باریکه باید بدون آب، غذا و سوخت باقی بمانند. چنین واژگانی که یادآور زبان تبلیغاتی در نسل‌کشی توتسی‌ها در رواندا است، نشان می‌دهد چگونه حاکمان رژیم اشغالگر از ابزار زبان برای سلب انسانیت از یک ملت استفاده می‌کنند تا زمینه برای خشونت بی‌حدومرز فراهم شود. این رویکرد، محدود به گالانت و هالیوا نیست. بن‌گویر، وزیر امنیت داخلی رژیم نیز بارها از «ضرورت بازاستقرار شهرک‌نشینان یهودی در غزه» سخن گفته و تلویحاً بر اخراج یا نابودی ساکنان بومی تأکید کرده است. اسموتریچ، وزیر دارایی نیز به‌صراحت مدعی شد: «هیچ ملتی به نام فلسطینی وجود ندارد»؛ جمله‌ای که به‌وضوح هرگونه حق تاریخی و انسانی برای میلیون‌ها فلسطینی را انکار می‌کند.

■ از حاشیه به متن

آنچه زمانی در محافل افراطی و جلسات درون‌حزبی مطرح می‌شد، امروز بی‌پرده از زبان وزرا، ژنرال‌ها و نخست‌وزیر شنیده می‌شود. «پاک‌سازی کامل»، «حیوانات انسان‌نما»، «فقدان ملت فلسطینی» و «ضرورت ۵۰هزار کشته»؛ این‌ها دیگر شعارهای حاشیه‌ای نیستند، بلکه دستورالعمل‌های رسمی‌ای هستند که سیاست‌گذاری و عملیات نظامی براساس آن‌ها طراحی می‌شود.
سخنان هالیوا اهمیت مضاعفی دارد، زیرا او نه یک فعال سیاسی حاشیه‌ای، بلکه سال‌ها در بالاترین سطح دستگاه امنیتی اسرائیل بوده است. وقتی چنین فردی به زبان نسل‌کشی سخن می‌گوید، پیام آن روشن است؛ این ادبیات اکنون بخشی از ذهنیت ساختاری حاکمیت اسرائیل است.

■ پیوند با «مأموریت معنوی»

اما شاید خطرناک‌تر از همه، بُعد ایدئولوژیکی باشد که بنیامین نتانیاهو برای این پروژه قائل است. نخست‌وزیر رژیم صهیونیستی چندی پیش در گفت‌وگویی تلویزیونی با شبکه آی۲۴، آشکارا گفت احساس می‌کند در یک «مأموریت تاریخی و معنوی» قرار دارد. او هنگام دریافت حرزی با نقشه «سرزمین موعود» تصریح کرد به چشم‌انداز «اسرائیل بزرگ» تعلق خاطر عمیق دارد.
وقتی چنین تعابیری را کنار سخنان هالیوا قرار دهیم، تصویر کامل‌تر می‌شود. برای نتانیاهو و جریان حاکم، کشتار و حذف فلسطینیان صرفاً یک تاکتیک امنیتی نیست، بلکه بخشی از وظیفه‌ای مقدس برای تحقق «اسرائیل بزرگ» است. خشونت در این چارچوب، نه تنها توجیه‌پذیر، که واجب و مأموریتی الهی جلوه داده می‌شود.

■ فرمول خطرناک

ترکیب زبان نظامی و زبان دینی، فرمولی مرگبار می‌آفریند. ژنرال‌ها از «پاک‌سازی» سخن می‌گویند، وزرا ملت فلسطین را انکار می‌کنند و نخست‌وزیر همه این‌ها را در قالب یک مأموریت معنوی عرضه می‌کند. این هم‌افزایی سبب می‌شود کشتار جمعی نه فقط مجاز، بلکه به‌مثابه وظیفه‌ای تاریخی بازنمایی شود. چنین ایدئولوژی‌ای که خشونت را به تقدس پیوند می‌زند، همان چیزی است که کارشناسان حقوق بین‌الملل آن را خطرناک‌ترین مرحله در فرایند نسل‌کشی می‌دانند؛ جایی که مرگ یک ملت به عنوان «ضرورت وجودی» و «وظیفه الهی» تعریف می‌شود.

■ زبان به‌مثابه نقشه راه

زبان امروز رهبران اسرائیل را باید جدی گرفت. آن‌ها با واژگان خود، نقشه راهی را ترسیم می‌کنند که در میدان عمل به بمباران‌های بی‌وقفه، محاصره مطلق و کشتار غیرنظامیان ترجمه می‌شود. وقتی هالیوا از «۵۰هزار کشته ضروری» سخن می‌گوید، وقتی گالانت فلسطینیان را «حیوانات انسان‌نما» می‌خواند و وقتی نتانیاهو این همه را در چارچوب یک «مأموریت معنوی» توجیه می‌کند، جهان باید درک کند آنچه در غزه رخ می‌دهد، تنها یک جنگ محدود نیست.
این جنگ، در ذهن حاکمان رژیم صهیونیستی بخشی از طرحی بزرگ‌تر است؛ حذف یک ملت برای تثبیت اسرائیل در مرزهای توسعه‌یافته‌تر. سخنان اخیر هالیوا نشان داد این ذهنیت نه‌تنها وجود دارد، بلکه اکنون آشکارا اعلام می‌شود. آن‌ها سندی زنده از نیت نسل‌کشی‌اند؛ نیتی که اگر مهار نشود، می‌تواند فجایعی به‌مراتب گسترده‌تر را رقم بزند.

مزایده عمومی فروش زمین
(نوبت دوم)
شرکت صنایع معادن و عمران رضوی در نظر دارد یک قطعه زمین واقع در اراضی اخلمد به مساحت حدود ۲۱۰۰۰ مترمربع با کاربری مزروعی را از طریق مزایده عمومی با شرایط نقد و تهاتر به فروش برساند - جهت کسب اطلاعات بیشتر به سایت www.rimc.ir مراجعه و یا با شماره : ۳۱۰۱ -۰۵۱ (داخلی ۱۱۲۸ و۱۱۰۴) تماس حاصل فرمایید.
روابط عمومی شرکت صنایع معادن و عمران رضوی
۱۴۰۴۰۸۱۹۶

آگهی ابلاغ اتهام واحضاریه
دانشگاه علوم پزشکی مشهد
بدینوسیله به افراد ذیل: کارمندان دانشگاه علوم پزشکی مشهد اعلام میگردد پرونده شما دراین هیات مطرح می باشد، لذا برابر مفاد ماده ۷۳ قانون آئین دادرسی مدنی به شما ابلاغ می گردد تا از تاریخ نشر این آگهی حداکثر ظرف یکماه جهت رویت برگ ابلاغ اتهام به دفتر این هیات واقع در مشهد خیابان دانشگاه بین دانشگاه ۱۶ و ۱۸ جنب داروخانه ۲۲ بهمن مراجعه نمایید درصورت عدم مراجعه در مهلت قانونی برابر مقررات به پرونده رسیدگی و رای مقتضی صادر خواهد شد.

ردیف	نام و نام خانوادگی	نام پدر	ردیف	نام و نام خانوادگی	نام پدر
۱	عاطفه پور آبادی	علی اصغر	۱۱	پردیس صدیقی	عبداله
۲	نگار آمین زاده	مصطفی	۱۲	زهرامحمدی یزدی	علی اصغر
۳	فاطمه مهرابی	محمود	۱۳	مریم قنبری	حسین
۴	افسانه فرهمند	موسی	۱۴	مریم فیروزی	غلامحسن
۵	فاطمه مروی	محمدرضا	۱۵	حمید رضا عسگرنیا فعال	احمد
۶	بهاره عدالتخواه	ولی اله	۱۶	محمد رضا آرین نژاد	محمدحسین
۷	شهرزاد نصرالله زاده	علیرضا	۱۷	سارا نیک روش	حسین
۸	مریم باقری محمودی	حسین	۱۸	محبوبه بهبودی	شیراحمد
۹	امیرحسام صادق زاده	احمد	۱۹	میناعسگریان یزدی	محمدحسین
۱۰	منصوره سادات موسوی	سیدحمید			

روابط عمومی دانشگاه علوم پزشکی مشهد
۱۴۰۴۰۸۱۴۹/ف

مناقصه عمومی یک مرحله ای خرید مواد اوّلیه تغذیه دانشجویی (نوبت اول)
دانشگاه فردوسی مشهد در نظر دارد مناقصه خرید مواد اوّلیه تغذیه دانشجویی به شماره (سیستمی) ۲۰۰۴۰۹۱۵۷۹۰۰۰۰۱۶ را از طریق سامانه تدارکات الکترونیکی دولت برگزار نماید.
کلیه مراحل برگزاری فراخوان از دریافت و تحویل اسناد فراخوان تا بازگشایی پاکت ها از طریق درگاه سامانه تدارکات الکترونیکی دولت (ستاد) به آدرس www.setadiran.ir انجام خواهد شد.
متقاضیان شرکت در فراخوان در صورت عدم عضویت در سامانه، نسبت به ثبت نام و دریافت گواهی امضای الکترونیکی (به صورت برخط) برای کلیه صاحبان امضای مجاز و مهر سازمانی اقدام لازم را به عمل آورند.
مواعد زمانی:
- تاریخ انتشار فراخوان: ۱۴۰۴/۰۵/۲۶ ساعت ۱۲:۰۰
- مهلت دریافت اسناد فراخوان: ۱۴۰۴/۰۶/۰۴ ساعت ۱۲:۰۰
- مهلت ارسال پیشنهادات: ۱۴۰۴/۰۶/۱۸ ساعت ۱۲:۰۰
- زمان بازگشایی پاکت ها: ۱۴۰۴/۰۶/۱۸ ساعت ۱۲:۰۰
نوع و مبلغ تضمین شرکت در فرایند ارجاع کار: مبلغ تضمین شرکت در مناقصه ۷۹/۰۰۰/۰۰۰/۰۰۰ ریال است.
تضمین مزبور شامل: الف) ضمانت‌نامه بانکی؛ ب) فیش نقدی ج) چک بین‌بانکی د) چک تضمین‌شده بانکی
اطلاعات تماس و آدرس دستگاه : اطلاعات تماس دستگاه مناقصه گزار جهت دریافت اطلاعات بیشتر در خصوص اسناد مناقصه و ارائه پاکتهای الف: مشهد، میدان آزادی، پردیس دانشگاه فردوسی مشهد، سازمان مرکزی (تلفن ۳۸۸۰۲۲۶۵-۰۵۱)
اطلاعات تماس سامانه ستاد جهت انجام مراحل عضویت در سامانه:
مرکز تماس : ۴۱۹۳۴ -۰۲۱
دفتر ثبت نام : ۸۸۹۶۹۷۳۷ و ۸۵۱۹۳۷۶۸
اطلاعات تماس دفاتر ثبت نام سایر استانها، در سایت سامانه (www.setadiran.ir) بخش «ثبت نام/ پروفایل تامین کننده/ مناقصه گر» موجود است.
دانشگاه فردوسی مشهد
۱۴۰۴۰۸۱۷۹

پذیرش ۳۷۰۸۸ آگهی

کشت برنج در سال آبی جدید محدود می‌شود

غلامرضا گل‌محمدی، معاون وزیر جهاد کشاورزی از برنامه کشت برنج براساس الگوی کشت خبر داد و گفت: کشت برنج در سال آبی جدید تنها در استان‌هایی خاص با مجوز انجام می‌شود. وی در پاسخ به این پرسش که «آیا تولید محصولات آب‌بر همچون هندوانه و برنج با اجرای الگوی کشت در سال زراعی جدید که از شهریور آغاز می‌شود، کاهش می‌یابد یا خیر؟» با بیان اینکه هندوانه سطح کشت خیلی بالایی در کشور ندارد، گفت: در تلاش برای افزایش سطح زیر کشت هندوانه دیم به حدود ۳۶ هزار هکتار هستیم. اگر شاخص آب در واحد سطح را اندازه بگیریم، هندوانه، یک محصول آب‌بر نیست و در میان ۳۵ محصول آب‌بر جزو محصولات ردیف آخر است. وی با اشاره به اینکه مصرف آب در بخش کشاورزی حدود ۷۰ میلیارد مترمکعب است، درباره کشت برنج به عنوان یکی از محصولات آب‌بر گفت: در الگوی کشت، تنها به استان‌های خاص مجوز داده‌ایم که کشت برنج داشته باشند. البته اگر یک کشاورز بخواهد آب را با قیمت چند برابری بخرد و برنج یا هندوانه یا سایر محصولات آب‌بر کشت کند، طبق الگوی کشت تخلف کرده و یارانه‌های اعطایی وزارت جهاد برای تولید محصولات کشاورزی را دریافت نخواهد کرد.

یادداشت

سوراخ بزرگ در جیب مالیات

زهرا طوسی | در سال ۱۴۰۴، مجموع معافیت‌ها و بخشودگی‌های مالیاتی به عدد حیرت‌انگیز ۲هزارو۲۵ هزار میلیارد تومان رسیده؛ تقریباً برابر با کل مالیاتی که دولت قرار است بگیرد. یعنی جیب مالیات با یک دست پر و با دست دیگر خالی می‌شود.

در حالی که مالیات ستون فقرات اقتصاد و ابزار اصلی بودجه است، آمارها نشان می‌دهد معافیت‌های مالیاتی در ایران به عددی رسیده که تقریباً برابر با کل درآمدهای مالیاتی کشور است. وقتی معافیت‌ها با سرعتی فراتر از درآمدها می‌تازند، مالیات‌ستانی به یک عملیات بی‌حاصل بدل می‌شود.

۸۸۹ هزار میلیارد تومان ارزش افزوده، ۳۵۴ هزار میلیارد «سایر معافیت‌ها» و صدها هزار میلیارد دیگر، بودجه عمومی را پوک کرده‌اند. اقتصاددانان می‌گویند اگر همین روند ادامه یابد، مالیات دیگر ستون فقرات اقتصاد نخواهد بود؛ بلکه به عصایی شکسته در دست دولت می‌ماند. بر اساس برآوردهای بودجه‌ای، در سال ۱۴۰۴، مجموع معافیت‌ها، بخشودگی‌ها و تخفیف‌های مالیاتی به ۲هزارو۲۵ هزار میلیارد تومان خواهد رسید. این رقم تقریباً برابر با کل درآمد مالیاتی پیش‌بینی‌شده در لایحه بودجه یعنی ۲هزارو۸۴ هزار میلیارد تومان است. به بیان دیگر، دولت همان‌قدر که مالیات می‌گیرد، همان‌قدر را هم با معافیت و بخشودگی از دست می‌دهد.

آمارها نشان می‌دهد بیشترین رقم معافیت به مالیات بر ارزش افزوده اختصاص دارد؛ معافیت‌هایی که تنها در سال آینده ۸۸۹ هزار میلیارد تومان از درآمد دولت را کاهش می‌دهند. پس از آن، ۳۵۴ هزار میلیارد تومان مربوط به «سایر معافیت‌ها»، ۲۱۶ هزار میلیارد تومان معافیت حقوق و دستمزد و ۱۵۱ هزار میلیارد تومان معافیت بخش تولید و معدن طبق ماده ۱۳۲ قانون مالیات‌های مستقیم است.

بررسی روند سال‌های گذشته نیز نشان می‌دهد درآمد از دست‌رفته دولت از محل این معافیت‌ها حتی از کل مالیات قطعی اخذ شده از شرکت‌ها نیز بیشتر بوده و به طور متوسط ۱/۷ برابر آن برآورد شده است. این یعنی بخش بزرگی از ظرفیت مالیاتی کشور عملاً بلااستفاده مانده است.

ماهیت معافیت‌های مالیاتی در ایران متنوع است. بخشی از آن‌ها با هدف حمایت از اقشار کم‌درآمد در نظر گرفته شده، مانند معافیت کالاهای اساسی از مالیات بر ارزش افزوده یا پایه معافیت حقوق. بخش دیگر به عنوان مشوق فعالیت اقتصادی در مناطق خاص یا صنایع خاص اعمال شده، مانند معافیت‌های مناطق آزاد یا معافیت‌های سال‌های ابتدایی فعالیت واحدهای تولیدی.

اما مشکل اینجاست بخش قابل توجهی از این معافیت‌ها یا فاقد توجیه اقتصادی و اجتماعی‌اند یا به دلیل نبود شفافیت، به محلی برای سوءاستفاده و فرار مالیاتی تبدیل شده‌اند. این پدیده که اقتصاددانان از آن به عنوان «خزش معافیت‌ها» یاد می‌کنند، زمانی رخ می‌دهد که هر گروه ذی‌نفع با استناد به معافیت‌های موجود، تلاش می‌کند خود را نیز از مالیات معاف کند.

معافیت‌های گسترده و بی‌هدف، پیامدهای متعددی دارد؛ از بی‌عدالتی در پرداخت مالیات گرفته تا پیچیده و غیرکارآمد شدن سیستم، کاهش شفافیت و پایین آمدن سطح تمکین مالیاتی. مهم‌تر از همه اینکه، این وضعیت توان مالی دولت را برای ارائه خدمات عمومی، سرمایه‌گذاری در زیرساخت‌ها و حمایت از آسیب‌پذیرترین گروه‌ها به‌شدت تضعیف می‌کند.

از منظر اقتصادی، هر معافیت مالیاتی درواقع یک یارانه پنهان است؛ یارانه‌ای که از بودجه عمومی تأمین می‌شود و بار مالی آن به دوش کل جامعه می‌افتد. وقتی این یارانه‌ها بی‌هدف یا ناکارآمد باشند، نتیجه نهایی، اتلاف منابع ملی و کاهش کارایی اقتصاد است.

برای اصلاح این ساختار، باید چند اقدام کلیدی انجام شود: بازنگری کامل در فهرست معافیت‌های مالیاتی و حذف موارد غیرضروری، هدفمند و مشروط کردن همه مشوق‌های مالیاتی براساس ارزیابی‌های دقیق از اثربخشی آن‌ها، انتشار گزارش سالانه مخارج مالیاتی شامل جزئیات معافیت‌ها، بخشودگی‌ها و درآمدهای از دست‌رفته دولت و محدود کردن استثناها و سقف‌ها به‌گونه‌ای که هیچ بخش یا گروهی نتواند با لابی‌گری، سهم ناعادلانه‌ای از معافیت‌ها را بدست آورد.

در حال حاضر، بخش‌هایی از قانون بودجه سال ۱۴۰۴ نیز به تعیین سقف برای معافیت‌های اشخاص حقیقی و حقوقی پرداخته، اما بسیاری از معافیت‌های پرهزینه نظیر صادرات، کشاورزی، بورس و معافیت‌های مدت‌دار همچنان از این محدودیت‌ها مستثنا هستند. همین موضوع موجب شده تأثیر این سقف‌ها در کاهش درآمدهای از دست‌رفته، ناچیز باشد.

اگر مالیات را ستون فقرات بودجه بدانیم، معافیت‌های بی‌هدف مثل ترک‌های عمیقی هستند که این ستون را تهدید می‌کنند. هر سال ادامه این روند، فشار بیشتری بر منابع محدود کشور وارد و فاصله ما را از یک نظام مالیاتی عادلانه و کارآمد بیشتر می‌کند. شفافیت، هدفمندی و شجاعت در اصلاح، سه کلیدی است که می‌تواند این چرخه معیوب را متوقف کند.

بررسی تأثیر حذف شورای رقابت از فرایند قیمت‌گذاری

خودرو، تخت‌گاز به سوی قیمت‌گذاری آزاد

فرزانه زراعتی | به‌تازگی شورای رقابت مصوبه جدید و مهم خود را منتشر کرد که حکایت از یک اتفاق مثبت برای صنعت خودرو دارد. این نهاد اعلام کرده خودروسازان از این پس می‌توانند قیمت محصولات خود را به‌طور مستقیم و بر مبنای فرمول «کاست‌پلاس» تعیین و عرضه کنند. البته در مقابل هم سازمان حمایت تولیدکنندگان و مصرف‌کنندگان فقط وظیفه نظارت بر صحت قیمت‌ها براساس محاسبات را خواهد داشت.

این خبر به این معناست که یکی از خان‌های قیمت‌گذاری دستوری خودرو از سر راه صنعت برداشته شده است؛ به نظر می‌رسد حواشی حدود دو ماه اخیر بر سر قیمت‌گذاری خودرو در این ماجرا بی‌تأثیر نبوده؛ خرداد امسال بود که ایران‌خودرو در پی اعتراض به عدم اعلام قیمت جدید خودرو و متضرر شدن این شرکت، اقدام به افزایش ۲۵درصدی قیمت محصولاتش کرد؛ افزایشی که با مخالفت‌های شدید وزارت صمت، سازمان حمایت و شورای رقابت همراه شد و کار تا جایی پیش رفت که پای ایران‌خودرو به تعزیرات هم باز شد و حالا با کنار رفتن شورای رقابت از بحث قیمت‌گذاری، به‌نظر می‌رسد باید از این پس منتظر اتفاق‌های جدید باشیم.

برخی بر این باورند این اتفاق به معنای حذف قیمت‌گذاری دستوری خودرو است و خودروساز می‌تواند زین پس اقدام به تعیین قیمت به شیوه آزاد کند، اما باید دید به‌واقع چنین اتفاقی رخ خواهد داد؟

■ **قیمت‌گذاری دستوری همچنان ادامه خواهد داشت**

امیرحسن کاکایی، کارشناس صنعت خودرو در گفت‌وگو با خبرنگار قدس گفت: این اتفاق (کنار رفتن شورای رقابت از بحث قیمت‌گذاری) یک راه‌حل برای بهبود وضعیت صنعت خودرو است و شورای رقابت سرانجام پس از حدود هفت سال خرابکاری به خودروساز اعلام کرده قیمت‌گذاری دستوری سر جای خودش، اما براساس فرمول تعیین شده، قیمت را مشخص کنید و این دقیقاً همان کاری است که امروز ایران‌خودرو انجام می‌دهد.

وی ادامه داد: امروز ایران‌خودرو به‌صورت آزاد قیمت خودرو را اعلام نمی‌کند؛ بلکه بر پایه مدارک و فرمول‌های تعریف شده و براساس هزینه‌های قابل قبول و در نظر گرفتن سود، رقم نهایی را اعلام می‌کند که اتفاقاً در این مصوبه شورای رقابت هم همین رویه تأیید شده است. بنابراین ایران‌خودرو همچنان باید در چارچوب قانونی که شورای رقابت پیش از این اعلام کرده، حرکت و سازمان حمایت هم نظارت کند.

■ **بهترین راه‌حل در شرایط امروز**

این کارشناس صنعت خودرو با اشاره به‌اینکه در حال حاضر این شیوه بهترین راه‌حل فعلی است، خاطرنشان کرد: البته برای اجرای این مصوبه با دو مشکل مواجهیم و باید منتظر ماند و دید چه رخ خواهد داد. مشکل نخست اینکه ممکن است این تصمیم وتو شود. دوم اینکه ما با قوانین متناقضی روبه رو هستیم؛ ستاد تنظیم بازار و تعزیرات حکومتی داریم که امکان دارد زیر بار این مسئله نرود، حرکت شورای رقابت مثبت است، اما چون قوانین متناقضی داریم مشخص نیست چه پیش خواهد آمد!

وی در بخش دیگری از سخنان خود به حواشی پیرامون افزایش قیمت محصولات ایران‌خودرو در ماه‌های اخیر پرداخت و گفت: واقعیت این است که بیش از ۲۰ سال است سیاست‌های اصل ۴۴، حدود ۱۰ سال است قانون بهبود فضای کسب‌وکار و بیش از ۱۰ سال است تنقیح قوانین را داریم که قوانین پیشرفته‌ای محسوب می‌شوند.

وی ادامه داد: قانون تنقیح می‌گوید قوانین متناقض زیاد و دست‌و پاگیر هستند، بنابراین باید این قوانین اصلاح شوند و این وظیفه‌ای بوده که باید در این ۱۰ سال انجام می‌شد و نشد!

این کارشناس صنعت خودرو با اشاره به‌اینکه قانون بهبود فضای کسب‌وکار هم می‌گوید هر کاری که دولت می‌خواهد انجام دهد باید از ارکان بخش خصوصی ازجمله اتاق بازرگانی مشورت بگیرد، خاطرنشان کرد: از طرفی سیاست‌های اصل ۴۴ نیز تصریح دارد تصدی‌گری باید به‌بخش خصوصی سپرده شود و حکمرانی هم در دست دولت باشد که این هم محقق نشد.

کاکایی با طرح این پرسش که چرا در ۲۰ سال اخیر این قوانین اجرا نشده‌اند، ابراز کرد: علت این است که در روح ماجرا، مسئولان قبول ندارند که باید چنین شود. به‌طور مثال در بحث تنقیح قوانین؛ ایران‌خودرو بر پایه قانون تجارت باید کاری کند که زیانده نباشد، اما در دو ماه ابتدای سال جاری برای همراهی با دولت اقدام به‌افزایش قیمت محصولاتش نکرد و حدود ۱۳ هزار میلیارد تومان زیان دید؛ ولیکن در ماه سوم براساس فرمول‌ها افزایش ۲۵درصدی قیمت محصولات را اعلام کرد.

وی اضافه کرد: ستاد تنظیم بازار افزایش قیمت را نپذیرفته و افزایش ۱۵درصدی را مبنا دانسته، حال پرسش این است ستاد تنظیم بازار براساس چه فرمولی به عدد ۱۵درصد رسیده است؟ این کارشناس صنعت خودرو با بیان این نکته که واقعیت این است هم دولت و هم مجلس در بحث تنقیح قوانین ترک فعل می‌کنند، اضافه کرد: مسئولان ما در برنامه پنجم توسعه بحث داخلی‌سازی و اینکه نباید واردات کالایی که مشابه داخلی دارد انجام شود را حذف کردند و این موجب شد رهبرمعظم انقلاب به موضوع معترض شوند و از مسئولان بخواهند چنانچه قانون دارای ایراد است، ایرادش رفع شود. اما مسئولان و وکلای مجلس ترک فعل می‌کنند و باتوجه به‌اینکه در این میان پیگیری هم نمی‌شود، بنابراین مشکلی هم برای مسئول به‌وجود نمی‌آید.

کاکایی در بخش دیگری از سخنان خود با بیان اینکه ایران‌خودرو و سایپا می‌توانند براساس ماده ۹۰ قانون اصل ۴۴؛ از دولت ادعای خسارت و تمام پول خود را دریافت کنند، گفت: اما دولت پولی ندارد که بخواهد خسارت خودروسازان را جبران کند، بنابراین خودروساز چاره‌ای جز افزایش قیمت ندارد، البته راه‌حل دیگری هم برای خودروساز وجود دارد و آن اینکه تعطیل کند که این ماجرا تبعات زیادی دارد. این کارشناس صنعت خودرو افزود: متأسفانه مسئولان ما تنبلی کرده و قوانین را به‌درستی اجرا نمی‌کنند و چون باید برای تحول اداری و ساختاری زمان و انرژی بگذارند، این کار را انجام نمی‌دهند.

■ **دود زیانی که به چشم مردم می‌رود**

وی ضمن بیان اینکه دود این تصمیمات فقط به چشم مردم می‌رود، اظهار کرد: اینکه ایران‌خودرو و سایپا ۳۰۰ همت زیانده می‌شوند، نتیجه‌اش می‌شود تورم؛ البته درست است این تورم مستقیم دیده نمی‌شود، اما مردم زیان می‌بینند. در این شرایط دولت باید به خودش بیاید و تعیین‌تکلیف کند.

این کارشناس صنعت خودرو ضمن بیان اینکه دولت باید راه‌حلی برای وضعیت امروز صنعت خودرو بیابد، راه‌حلی که نجات‌دهنده صنعت باشد، بیان کرد: چنانچه دولت با افزایش ۲۵درصدی موافقت نکند، ما سقوط آزاد را در صنعت خودرو مشاهده می‌کنیم و اینکه این صنعت دقیقاً کجا زمین خواهد خورد مشخص نیست.

> برای اجرای این مصوبه با دو مشکل مواجهیم. مشکل نخست اینکه ممکن است این تصمیم وتو شود. دوم اینکه ما با قوانین متناقضی روبه رو هستیم و ستاد تنظیم بازار و تعزیرات حکومتی امکان دارد زیر بار این مسئله نروند

وی در ادامه سخنان خود به کاهش تولید خودروسازان اشاره و اضافه کرد: نباید تمام این مسائل را بر گردن خودروساز انداخت؛ امروز با کمبود ارز مواجهیم و همین کمبود ارز کاهش تولید را به‌دنبال داشته است. از طرفی دولت اجازه گرفتن ارز آزاد را به خودروساز نمی‌دهد و درمقابل، راه‌حلی هم ارائه نمی‌کند!

کاکایی در بخش پایانی سخنان خود ابراز کرد: کرمان‌موتور در سه سال گذشته سرمایه‌گذاری کرده تا یکی از خودروهایی که مردم‌پسند است را داخلی‌سازی کند که سال گذشته تصمیم به داخلی‌سازی موتور این خودرو گرفت، اما براساس آخرین اطلاعاتی که در دست دارم؛ ارز لازم تخصیص داده نشده درنتیجه خطوط تولید کامل نشد، سفارشات خارجی را لغو کرده و تولید هم کاهش یافته است. مقصر این قضیه حاکمیت است که نخواسته مسئله را حل کند و به پاک کردن صورت مسئله بسنده کرده است.

آگهی تجدید مناقصه شماره ۱۴۰۴/۲۶
(یک مرحله ای از طریق ارزیابی کیفی)

شرکت مخابرات ایران (سهامی عام) منطقه فارس

شرکت مخابرات ایران - منطقه فارس در نظر دارد
نسبت به خرید سیستم اکسس جهت جایگزینی سوئیچ های فرسوده و کافوهای نوری و مسی بر اساس مشخصات موجود در اسناد از طریق مناقصه عمومی اقدام نماید.
لذا از کلیه تامین کنندگان(حقوقی) واجد شرایط دعوت به عمل می آید.
متقاضیان جهت کسب اطلاعات بیشتر به پرتال این منطقه به آدرس FA.TCI.IR مراجعه نمایند.

روابط عمومی مخابرات منطقه فارس

۱۴۰۴۰۸۱۷۳/ف

آگهی فراخوان عمومی

شهرداری مشهد معاونت اقتصادی

موضوع : شناسایی سرمایه گذار جهت طراحی،تامین مالی،ساخت و بهره برداری، نگهداری و پشتیبانی از مجموعه تفریحی گردشگری پارک جنگلی طرق

جهت کسب اطلاعات بیشتر، دریافت اسناد و شرکت در فراخوان ،به سامانه مناقصه و مزایده شهرداری مشهد به آدرس www.OLDETS.MASHHAD.ir مراجعه نمایید.

معاونت اقتصادی شهرداری مشهد

۱۴۰۴۰۸۱۸۸

آگهی مزایده عمومی

شهرداری مشهد معاونت اقتصادی

موضوع :مزایده عمومی فروش پروژه‌های حاشیه بلوار وکیل آباد (حدفاصل بلوار هفت‌تیر و هنرستان)

جهت کسب اطلاعات بیشتر،دریافت اسناد و شرکت در مزایده ، به سامانه مناقصه و مزایده شهرداری به آدرس OLDETS.MASHHAD.IR مراجعه نمایید.
این آگهی در روزنامه رسمی به آدرس www.rrk.ir نیز درج می‌گردد.

معاونت اقتصادی شهرداری مشهد

۱۴۰۴۰۸۱۸۲

سازمان فرهنگی و اجتماعی شهرداری مشهد

شهرداری مشهد

در نظر دارد به استناد مجوزهای قانونی و از طریق مناقصه عمومی نسبت به انتخاب پیمانکاران واجد شرایط برای پروژه های زیر اقدام نماید:
۱- راهبری باشگاه اجتماعی همسران مشهدی با شماره فراخوان ۲۰۰۴۰۹۵۰۱۴۰۰۰۰۰۳ به مبلغ برآورد : ۱۵۰/۰۰۰/۰۰۰/۰۰۰ ریال
۲-بهره برداری از مددسرای خانه سبز و فجر با شماره فراخوان ۲۰۰۴۰۹۵۰۱۴۰۰۰۰۰۴ به مبلغ برآورد : ۸۸/۰۴۰/۰۰۰/۰۰۰ ریال
۳-اجرای برنامه نشان مشهد الرضا (ع) با شماره فراخوان ۲۰۰۴۰۹۵۰۱۴۰۰۰۰۰۶ به مبلغ برآورد: ۱۴۷/۵۷۰/۰۰۰/۰۰۰ ریال
۴-چاپ پارچه سابلیمیشن با شماره فراخوان ۲۰۰۴۰۹۵۰۱۴۰۰۰۰۰۷ به مبلغ برآورد: ۱۱۷/۴۲۰/۰۰۰/۰۰۰ ریال
جهت کسب اطلاعات بیشتر، دریافت اسناد و شرکت در مناقصه، به سامانه تدارکات الکترونیکی دولت (ستاد) به آدرس www.setadiran.ir مراجعه نمایید.

۱۴۰۴۰۸۱۹۲

تا چاپیت سرد میشه ، آگهی تو سفارش بده
همین قدر راحت و سریع
پذیرش آگهی غیر حضوری در روزنامه قدس
۳۷۰۸۸-۰۵۱

برای اجرای طرح پزشکی خانواده صبر کنیم
رئیس انجمن پزشکان عمومی به ایرنا گفت: برای اجرای کشوری طرح پزشکی خانواده و نظام ارجاع تا زمانی که منابع کافی تأمین نشده نباید عجله کرد؛ وقتی پرداختی‌ها در بسیاری از حوزه‌های سلامت با تأخیر انجام می‌شود یعنی منابع کافی وجود ندارد.

توبه تتلو احراز شد
عاطفه حاذق، وکیل امیرحسین مقصودلو (معروف به تتلو) درباره سرانجام پرونده قضایی تتلو به مهر گفت توبه موکلش توسط دادگاه کیفری یک احراز شده و پرونده در ادامه روند رسیدگی، برای تصمیم‌گیری در مرحله بعد به ریاست قوه قضائیه ارسال شده است.

تربیت نیروی بیکار در مدارس بهیاری
به گزارش مهر، رضا عباسپور، عضو شورای عالی سازمان نظام پرستاری گفت: دانش‌آموختگان مدارس بهیاری، امکان ارائه خدمات درمانی مورد نیاز بیماران را ندارند و تبدیل به نیروی بیکار می‌شوند. به‌شدت با رشد مدارس بهیاری مخالف هستیم.

عشق به طبابت یا انگیزه‌های اقتصادی؟
شهرام یزدانی، مشاور رئیس‌جمهور به مهر گفت: مطالعات اخیر در تهران نشان می‌دهد در میان رزیدنت‌ها، میزان بالای افسردگی، اضطراب و افکار خودکشی وجود دارد. یعنی ورود به پزشکی براساس انگیزه‌های اقتصادی بوده است، نه عشق به طب یا رسالت انسانی.

بررسی نحوه نظارت بر فعالیت ۱۵ میلیون راننده تاکسی‌های اینترنتی

خلاصی از تاکسی‌هراسی

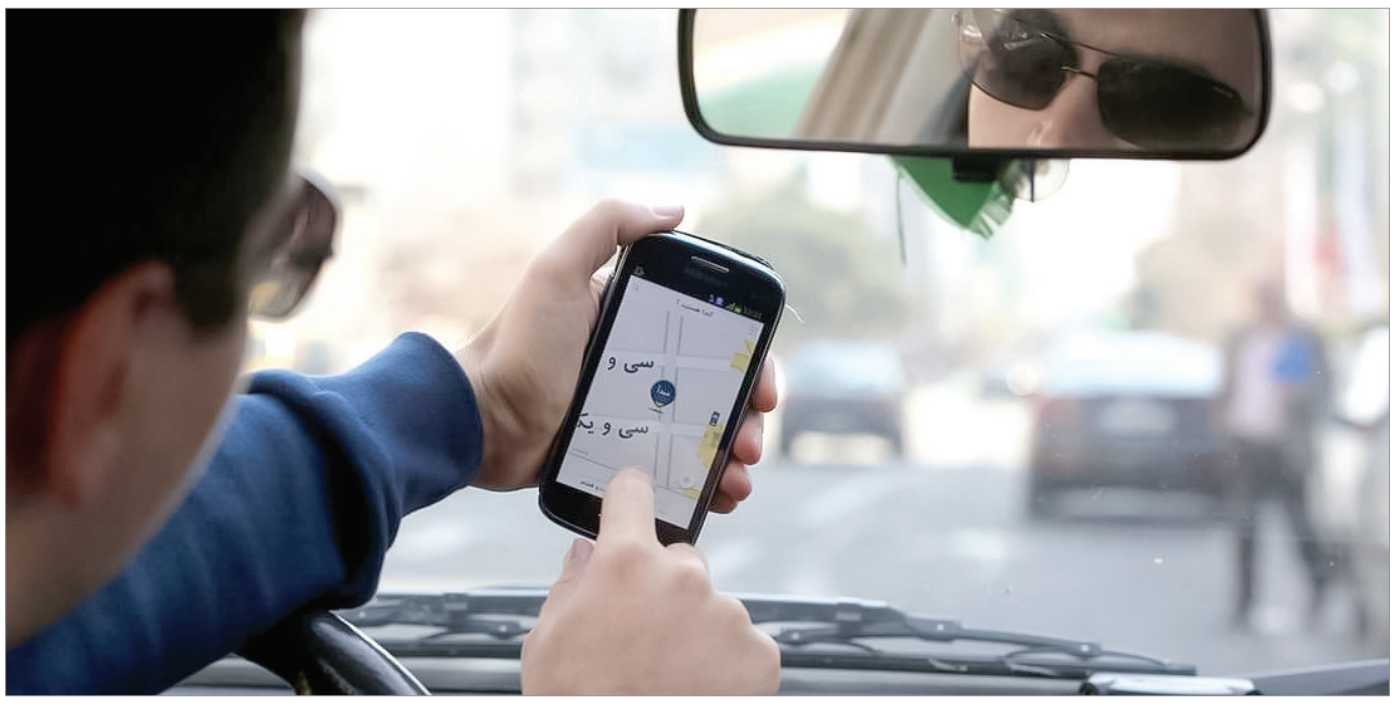

مهدی توحیدی | ورود تاکسی‌های اینترنتی به شهرهای ایران، اوایل دهه ۹۰ تحولی بزرگ در حمل‌ونقل عمومی ایجاد کرد؛ سکوهایی مانند اسنپ و تپسی با وعده امنیت، راحتی و دسترسی سریع به رانندگان، بخش عمده‌ای از نیاز کاربران را پاسخ داده‌اند. حالا ۱۵ میلیون نفر از ایرانی‌ها راننده تاکسی‌های اینترنتی هستند و مسئولیت بخش مهمی از سیستم حمل‌ونقل شهری را پذیرفته‌اند.

همین موضوع اهمیت نظارت بر خدمات این سکوها را دوچندان می‌کند، به‌ویژه آنکه هر ازگاه خبرهایی ناخوشایند از نحوه برخورد برخی از رانندگان با مسافران منتشر می‌شود. آزارجنسی، خشونت، اقدام به ربودن یا تجاوز و انتشار اطلاعات، موضوعات گزارش شده‌ای است که به اعتماد کاربران و مسافران و این شرکت‌ها خدشه وارد می‌کند.

سال گذشته بود که راننده یک تاکسی اینترنتی مسافرش را به منظور سوءقصد به مکان نامعلومی برده بود و با قفل فرمان سعی در آسیب‌رسانی و ربودن او داشت که خوشبختانه، مسافر با شجاعت از خودرو خارج شد و نجات پیدا کرد.

چند سال پیش از آن هم خبر تجاوز راننده یک تاکسی اینترنتی در رسانه‌ها منتشر شد. به گفته رسانه‌ها این راننده با مدارک جعلی وارد شبکه این شرکت شده بود و این موضوع «قصور در احراز هویت» را به چالش کشید.

در جایی دیگر، مسافری در شبکه ایکس مدعی شده بود وقتی راننده اسنپ به خواست او برای استفاده از ماسک پاسخ منفی داد و پس از درگیری لفظی، راننده چندین بار به او سیلی زده و سرانجام او را در اتوبان پیاده کرده است. مسئولان آن پلتفرم به این حادثه واکنش نشان داده و پس از تعلیق راننده، وعده پشتیبانی حقوقی و روحی به آن مسافر را دادند.

■ اطلاعاتی که درز می‌کند؛ اعتمادی که فرومی‌ریزد

اما در یکی از جنجالی‌ترین پرونده‌ها، زیرمجموعه اسنپ، خدمات سفارش غذای اسنپ‌فود، در ژانویه ۲۰۲۴ مورد هک گسترده قرار گرفت. اطلاعات شخصی بیش از ۲۰ میلیون کاربر شامل نام، پست الکترونیک، شماره تماس، تاریخ تولد، موقعیت مکانی، جزئیات سفارش و اطلاعات کاربر و پیک، سرقت و برای فروش عرضه شد. اسنپ این موضوع را تأیید کرد و از مذاکره با هکرها برای جلوگیری از انتشار عمومی آن خبر داد. با این حال و با وجود ادعاهای مکرر مدیران سکوها مبنی بر پایبندی به استانداردهای امنیتی، غربالگری رفتاری و دریافت تأییدیه‌های لازم پیش از شروع فعالیت رانندگان، گزارش‌های رسمی و همچنین روایت‌های کاربران حاکی از آن است میان ادعا و واقعیت، شکافی عمیق وجود دارد.

در این میان برخی از مسافران تصمیم گرفته‌اند از خدمات این سکوها استفاده نکنند یا فقط در روز روشن و با همراهی دیگران سفر کنند. برخی نیز باوجود نگرانی‌ها، ناگزیرند به‌دلیل نبود جایگزین، همچنان به استفاده از همین برنامه‌ها ادامه دهند.

بسیاری از کارشناسان معتقدند آنچه در عمل با آن مواجهیم، یک بحران چندبعدی است: بحران امنیت در فضاهای عمومی برای زنان، بحران عدم پاسخ‌گویی سکوهای دیجیتال، بحران رواج مشاغل غیررسمی و بی‌ثبات و شاید مهم‌تر از همه، بحران انکار. انکار خشونت‌های سیستماتیک، انکار مسئولیت اجتماعی شرکت‌ها، انکار بی‌عدالتی‌های آشکار در ساختار اشتغال و انکار ضرورت اصلاح فوری. در این شرایط، دیگر نمی‌توان تنها با اشاره به تعداد نصب برنامه کاربردی یا حجم سفرهای روزانه، از موفقیت تاکسی‌های اینترنتی سخن گفت؛ موفقیت واقعی زمانی معنا پیدا می‌کند که رشد فنی با ارتقای واقعی استانداردهای امنیتی، نظارتی و اجتماعی همراه باشد. تا آن زمان، ما با وضعیتی مواجهیم که در آن نوآوری، نه حافظ جان، که گاه تهدیدی مضاعف برای امنیت روانی و فیزیکی شهروندان، به‌ویژه زنان است. این ناکارآمدی ساختاری زمانی نگران‌کننده‌تر می‌شود که درک کنیم چطور ترکیبی از بیکاری، فقر، نبود حمایت‌های اجتماعی و فشار معیشتی، میلیون‌ها نفر را به رانندگی در تاکسی‌های اینترنتی کشانده است.

■ رانندگانی بیشتر از کل صنعت کشور

فرشاد مؤمنی، اقتصاددان چندی پیش در اظهاراتی گفته بود شمار رانندگان تاکسی‌های اینترنتی از کل شاغلان بخش صنعت کشور بیشتر شده است.

پلیس فراجا هم می‌گوید تعداد ثبت‌نام‌کنندگان به‌عنوان راننده در این سکوها از ۱۵میلیون نفر هم گذشته است، عددی که حتی از تعداد رانندگان اوبر در جهان (حدود ۸میلیون نفر) نیز فراتر رفته است.

این اظهارات نه فقط از جنبه آماری، بلکه به‌عنوان نشانه‌ای از جابه‌جایی ساختار اشتغال در ایران قابل‌تأمل است. با این حال رئیس شورای شهر تهران مدعی است ما هنوز نمی‌دانیم این تاکسی‌ها از کدام نهاد مجوز فعالیت گرفته‌اند؛ وزارت کشور اعلام کرده مجوزی نداده و شهرداری نیز این مسئولیت را نپذیرفته است.

مهدی چمران گفته فعالیت تاکسی‌های اینترنتی باید حتماً زیر نظر سازمان تاکسیرانی باشد و نبود نظارت موجب بروز مشکلات امنیتی و حقوقی شده و تاکنون شرکت‌ها بدون شناسایی و کنترل کامل رانندگان، موجب بروز حوادث ناگوار شده‌اند.

وی معتقد است کسانی که تاکسی دارند، پرونده مشخصی در سازمان تاکسیرانی دارند و پس از شناسایی می‌توانند به عنوان راننده تاکسی فعالیت کنند، اما برخی افراد بدون سابقه مشخص و تعهد، در شرکت‌هایی ثبت‌نام می‌کنند.

رئیس شورای شهر تهران می‌گوید: شورای شهر هیچ‌گونه اجازه‌ای برای فعالیت این شرکت‌ها نداده و حتی به وزارت کشور نامه زده‌ایم که مجوز صادرشده برای تاکسی‌های اینترنتی خلاف قانون است؛ باید نظارت بر امور تاکسیرانی بر عهده شورای مربوط باشد، نه صنف‌های دیگر.

وی همچنین ادامه می‌دهد: در شهرها، شورا و شهرداری‌ها باید مجوز فعالیت تاکسی‌های اینترنتی را صادر کنند؛ وزارت کشور نیروی کافی برای این موضوع ندارد و در دفترهای خود نشسته‌اند و از مشکلات اطلاع ندارند.

■ سکوت کنید، حرف نزنید

همه آنچه تاکنون در تعامل و ارتباط میان مسافران و رانندگان تاکسی‌های اینترنتی گذشته به چند توصیه از سوی مسئولان و کارشناسان انتظامی و مدیران این شرکت‌ها ختم می‌شود.

معاون پیشین پلیس راهور فراجا به مسافران تاکسی‌های اینترنتی توصیه می‌کند: به هیچ‌وجه با رانندگان تاکسی‌های اینترنتی صحبت نکنید و اطلاعات شخصی خود را با آن‌ها به اشتراک نگذارید؛ زیرا این صحبت‌ها ممکن است به درگیری، سوءاستفاده و شرارت ختم شود. همچنین باید به فرزندان خود بیاموزیم هیچ دلیلی وجود ندارد که با این افراد صحبت کنند و صحبت درباره مقصد و شرایط راه، کافی است.

سرهنگ عین‌الله جهانی اضافه می‌کند: اگر در راه احساس کردید مسیر تغییر یافته، توقف بی‌جایی صورت گرفته و... حتماً مسئله را با پشتیبان یا یکی از اعضای خانواده خود در میان بگذارید و در صورت حساس شدن شرایط از خودرو پیاده شوید. در صورت مشاهده انجام هرگونه تخلف راهنمایی و رانندگی هم توصیه می‌کنیم به پشتیبان اطلاع دهید. همچنین اپراتورها نیز باید با این رانندگان برخورد جدی انجام دهند. سخنگوی فراجا هم معتقد است همه رانندگان باید از لحاظ روان‌شناختی مورد بررسی قرار گیرند.

سردار سعید منتظرالمهدی می‌گوید: پیشنهاد پلیس به اتحادیه این شرکت‌ها و ناوگان خودروهای اینترنتی این است علاوه بر استعلام از پلیس، به صورت منظم و پیش از به‌کارگیری رانندگان حتماً وضعیت روان‌شناختی، روحی و روانی و ابعاد شخصیتی افرادی که قصد دارند به عنوان راننده استفاده کنند را مشخص و معین کنند.

سازمان روان‌شناسی کشور و حتی خود پلیس آمادگی همکاری به‌منظور انجام معاینه‌های روان‌شناسی افراد را در مراکز مشاوره فراجا در سراسر کشور دارد.

■ از تأیید صلاحیت تا الگوریتم انحراف

در همین خصوص علی قاضی، معاون عملیات اسنپ در گفت‌وگو با قدس با تأکید بر اینکه امنیت سفر کاربران اولویت اصلی اسنپ است، می‌گوید: این مهم در سه بخش «آمادگی پیش از سفر»، «همراهی در سفر» و «پشتیبانی پس از سفر» تعریف و پیگیری می‌شود.

سخنگوی این شرکت اینترنتی ادامه می‌دهد: در مرحله «آمادگی پیش از سفر» متقاضیان فعالیت در ناوگان اسنپ باید سه مرحله احراز هویت، بررسی سوابق توسط پلیس اماکن فراجا و آموزش را طی کنند؛ مدارک هویتی و خودرو فرد ابتدا توسط تیم اسنپ بررسی و سپس اطلاعات فرد برای تأیید صلاحیت به پلیس ارسال می‌شود.

پلیس امنیت فراجا با دسترسی به بانک‌های اطلاعاتی و منابع مختلف، سوابق کیفری و قضایی متقاضیان را ارزیابی می‌کند و در صورت وجود سابقه مؤثر، از فعالیت فرد جلوگیری می‌شود. این روند به‌طور دوره‌ای برای رانندگان فعال نیز تکرار می‌شود.

در بخش «همراهی در سفر» اسنپ برای ارتقای امنیت کاربران ابزارهایی مانند «سرویس امنیت سفر» را در اپلیکیشن طراحی کرده است؛ این سرویس شامل امکاناتی مانند تماس فوری با تیم امنیت، اشتراک‌گذاری لحظه‌ای موقعیت مکانی و هشدار انحراف از مسیر با استفاده از الگوریتم هوشمند است؛ همچنین قابلیت «تماس امن» برای پنهان‌سازی شماره تلفن کاربران و تماس رایگان درون‌برنامه‌ای برای حفظ حریم شخصی نیز در دسترس است. به گفته وی، حفظ حریم شخصی مسافران از دیگر موضوعاتی است که این شرکت همواره به آن توجه ویژه داشته است و اضافه می‌کند: به منظور افزایش امنیت سفرها با اضافه کردن گزینه «عدم حفظ حریم شخصی» در بخش بازخورد پایان سفر، موضوع حفظ حریم شخصی در دستور کار قرار گرفته است.

معاون عملیات اسنپ با تأکید بر اینکه چرخه تأمین امنیت سفر در اسنپ با رسیدن به مقصد به پایان نمی‌رسد و پشتیبانی از کاربران پس از سفر هم ادامه دارد، می‌افزاید: از پشتیبانی که ۲۴ ساعته در دسترس و پاسخگو است تا سیستم امتیازدهی دوطرفه در پایان سفر، بررسی گزارش‌های حاد از سوی تیم شکایات و پیگیری موارد نیازمند ارجاع به نهادهای قضایی و حمایت حقوقی از دیگر خدمات این مجموعه است.

قاضی در پاسخ به اینکه در صورت بروز حادثه یا رفتار نامناسب از سوی راننده یا مسافر، روند رسیدگی به شکایات چگونه است و چقدر طول می‌کشد، می‌گوید: پس از هر سفر، کاربران مسافر و راننده این فرصت را دارند تا از دو طریق سیستم امتیازدهی و ثبت بازخورد در انتهای سفر، نظر خود را ثبت کنند. تمامی گزارش‌هایی که در تماس با پشتیبانی یا در بخش بازخورد سفر ثبت می‌شود، پیگیری می‌شوند.

همچنین در شرایط اضطراری حین سفر، کاربران می‌توانند از طریق «امنیت سفر» مستقیماً با تیم امنیت سفر در ارتباط باشند تا رسیدگی همان لحظه آغاز شود؛ سایر گزارش‌ها نیز از طریق پشتیبانی ۲۴ساعته یا بخش بازخورد سفر دریافت می‌شود و با بررسی دقیق جزئیات سفر از جمله مسیر جی‌پی‌اس، زمان‌بندی و سوابق تماس، اقدامات لازم متناسب با شرایط انجام می‌شود.

وی با تأکید بر اینکه تأیید صلاحیت پلیس اماکن فراجا، پیش‌شرط فعالیت در ناوگان اسنپ است، ادامه می‌دهد: ما به احراز هویت و تأیید صلاحیت در شروع فعالیت بسنده نمی‌کنیم؛ هر گزارشی مرتبط با رفتار نامناسب و عدم تطابق هویت راننده یا خودرو و مواردی از این دست دریافت شود، با دقت بررسی و پیگیری می‌شود. متناسب با نوع تخلف، بدرفتاری یا سوءاستفاده یا عدم تطابق مشخصات خودرو و راننده، اسنپ طیف گسترده‌ای از اقدامات را پیش می‌گیرد که از آموزش دوباره و گرفتن تعهدنامه و انجام آزمون‌های روان‌شناسی و دریافت تست عدم اعتیاد گرفته تا غیرفعالی موقت و دائم متفاوت است.

معاون عملیات اسنپ درخصوص امکانات امنیتی بیشتر مثل دکمه اضطراری، اشتراک زنده مسیر با خانواده یا ضبط صوت و تصویر داخل خودرو می‌گوید: تمامی امکاناتی که برای امنیت کاربران در اپلیکیشن طراحی شده، در سرویسی به نام «سرویس امنیت سفر» گرد آمده‌اند و کاربران با زدن یک دکمه به‌راحتی می‌توانند از آن‌ها استفاده کنند.

کاربران مسافر می‌توانند از بخش «احساس امنیت نمی‌کنم» از طریق تماس تلفنی یا استفاده از گزینه «نمی‌توانم صحبت کنم» تیم امنیت سفر را در جریان وضعیت سفر قرار دهند و کاربران راننده هم با انتخاب گزینه «گزارش اضطراری به تیم امنیت سفر» می‌توانند به تیم امنیت سفر اطلاع دهند که احساس ناامنی می‌کنند.

■ قابلیت رصد و اشتراک‌گذاری اطلاعات سفر

سخنگوی اسنپ با بیان اینکه تاکسی‌های اینترنتی نسبت به ارتکاب جرم بازدارنده هستند، اظهار می‌کند: هنگام استفاده از اسنپ اسم، عکس و مشخصات راننده و خودرو او قابل مشاهده است و کاربران مسافر می‌توانند مشخصات سفر خود را با خانواده و دوستان به اشتراک بگذارند. از طرفی مدارک کاربران راننده در سیستم اسنپ ثبت شده و سفرها قابل ردیابی است؛ همچنین همکاری مستقیم اسنپ با پلیس اماکن فراجا احتمال وقوع جرم در این سیستم را نسبت به سیستم‌های مشابه سنتی به حداقل می‌رساند.

وی به الگوریتم هوشمند تشخیص انحراف از مسیر اشاره می‌کند و می‌گوید: این الگوریتم هوشمند به‌طور خودکار هر تغییر غیرعادی در زمان سفر را شناسایی می‌کند. زمانی که این الگوریتم، سفری را غیرعادی تشخیص دهد، تیم امنیت اسنپ با کاربر راننده یا کاربر مسافر برای بررسی وضعیت سفر تماس گرفته یا پیامی برای کاربران ارسال می‌کند تا از امنیت کاربر در طول سفر اطمینان حاصل کند. این پیام به کاربران هشدار می‌دهد مدت زمان سفر از حد پیش‌بینی‌شده بیشتر شده است و توصیه می‌کند اگر احساس خطر می‌کنند یا مشکلی مرتبط با امنیت در سفرشان وجود دارد، از طریق اپلیکیشن به کارشناسان تیم امنیت سفر موضوع را اطلاع دهند. این اقدام به‌منظور پیشگیری از هرگونه خطر احتمالی و حفظ آرامش کاربران طراحی شده است.

آگهی دعوت مجمع عمومی عادی - عادی بطور فوق العاده شرکت دهکده شاندیز سهامی خاص به شماره ثبت ۲۰۱۲۷ وشناسه ملی ۱۰۳۸۰۳۵۶۳۸۱

بدین وسیله از کلیه سهام داران شرکت دعوت میگردد تا در جلسه فوق الذکر که در تاریخ ۱۴۰۴/۰۶/۱۵ ساعت ۱۲ ظهردر مشهد، شاندیز ، کیلومتر ۱۰، بعداز ویرانی مجموعه دهکده شاندیز تشکیل میگردد حضور بهم رسانند

دستور جلسه
۱- انتخاب مدیران
۲-انتخاب بازرسین
۳-انتخاب روزنامه
۴-سایرموارد که در صلاح دید مجمع باشد

دعوت کننده : محمد صفدری شاندیز ، نائب رییس هیات مدیره
۱۴۰۴۰۸۱۵۱ ب

آگهی دعوت مجمع عمومی عادی سالیانه شرکت کشاورزی و دامپروری سوران
به شماره ثبت ۴۹۶۱ و شناسه ملی ۱۰۳۸۰۲۰۸۹۳۵

بدینوسیله از کلیه صاحبان سهام و یا نماینده قانونی آنان دعوت میگردد تا در جلسه مجمع عمومی عادی سالیانه که در ساعت ۱۰:۳۰ صبح روز چهار شنبه ۱۴۰۴/۰۶/۱۲ در محل شرکت بلوار قاضی طباطبایی- نبش قاضی طباطبایی ۵/۲ پلاک ۳۰ تشکیل میگردد ، شرکت فرمایند.
دستور جلسه : ۱- استماع گزارش هیات مدیره و بازرس قانونی در خصوص عملکرد سال مالی منتهی به ۱۴۰۳/۱۲/۳۰
۲- بررسی و تصویب صورتهای مالی عملکرد سال مالی منتهی به ۱۴۰۳/۱۲/۳۰
۳-انتخاب بازرس قانونی .
۴-تصویب برنامه و بودجه سال مالی منتهی به ۱۴۰۴/۱۲/۲۹
۵- طرح و تصویب سایر موارد .

هیئت مدیره شرکت کشاورزی و دامپروری سوران
۱۴۰۴۰۸۱۵۰ ف

(آگهی مزایده ۵-۳۷-۱۴۰۴) (نوبت اول)

وزارت راه و شهرسازی
شرکت راه‌آهن
جمهوری اسلامی‌ایران
شرکت راه‌آهن
اداره کل راه‌آهن خراسان

اداره کل راه‌آهن خراسان در نظر دارد موضوع ذیل را از طریق برگزاری مزایده به متقاضی واجد شرایط واگذار نماید .
پیمانکاران واجد شرایط جهت شرکت در مزایده می بایست از طریق سامانه تدارکات الکترونیکی دولت (ستاد) به نشانی www.setadiran.ir اقدام نمایند. لازم به ذکراست کلیه مراحل برگزاری مزایده ازفراخوان تا انعقاد قرارداد ازطریق سایت مزبور انجام می گردد.
۱- موضوع : اجاره زمین بمتراژ ۴ مترمربع در سالن مسافری ایستگاه شهید رئیسی مشهد با کاربری استقرارصندلی ماساژور.
۲- مهلت خرید : تا ساعت ۱۲ روز سه شنبه مورخ ۱۴۰۴/۰۶/۰۴ .
۳- مهلت ارسال : تا ساعت ۱۳ روز شنبه مورخ ۱۴۰۴/۰۶/۱۵ - درسامانه تدارکات الکترونیکی دولت به آدرس www.setadiran.ir و فیزیکی : دبیرخانه اداره کل راه آهن خراسان .

اداره کل راه‌آهن خراسان
۱۴۰۴۰۸۱۷۶

آگهی مفقودی
گذرنامه - شناسنامه وکارت ملی هوشمند آقای امیر صومعه به شماره شناسنامه ۱۰۵ کد ملی ۱۰۶۱۰۸۸۳۶۷ صادره ازنیشابور مفقود گردیده و ازدرجه اعتبارساقط می باشد.
۱۴۰۴۰۸۱۷۷ ب

آگهی مفقودی مدرک تحصیلی
مدرک موقت پایان تحصیلات اینجانب سیده مریم میناب فرزندسید محمود با شماره ملی ۰۹۳۹۸۴۴۰۷۹ صادره از مشهد در مقطع کارشناسی ارشد رشته حسابداری صادره از دانشگاه آزاد اسلامی واحد مشهد مفقود گردیده است و فاقد اعتبار می‌باشد.
از یابنده تقاضا می‌شود اصل مدرک را به دانشگاه آزاد اسلامی مشهد به نشانی: استان خراسان رضوی ،شهرستان مشهد، قاسم آباد - چهارراه استاد یوسفی - پردیس دانشگاهی دانشگاه آزاد اسلامی مشهد ،شهید سلیمانی ، اداره امور فارغ التحصیلان ارسال نماید.
۱۴۰۴۰۶۵۷۰ ب

آگهی مفقودی
برگ سبز کامیون کشنده ولوو تیپ FM PC24 ۲*۴ رنگ سفید مدل ۱۳۹۷ به شماره شهربانی ۵۴ ع ۳۸۷ ایران ۳۶ و شماره شاسی NADXG20A7JT945786 و شماره موتور D13748700C2aA به مالکیت امیر گلزاری مفقود گردیده و از درجه اعتبار ساقط می گردد.
۱۴۰۴۰۸۱۹۰ ب

آگهی مفقودی
برگ سبز موتورسیکلت بی کلاج پرواز مدل ۱۳۹۴ رنگ سفید به شماره تنه N2N***125X9415717 و شماره پلاک ۷۸۱-۶۵۷۵۷ به نام شاهین غنیمت دان کد ملی ۰۸۲۰۳۱۵۸۶۹ مفقود شده و فاقد اعتبار است.
۱۴۰۴۰۸۱۷۵ ب

آگهی مفقودی
برگ سبز و کارت سوخت خودرو وانت بار نیسان تیپ ۲۴۰۰ سال ساخت ۱۳۷۴ بشماره موتور ۰۲۸۸۷۸ و بشماره شاسی ۰۷۸۱۸۰ بشماره پلاک ایران ۳۷ - ۱۷۷ ن ۲۵ بمالکیت داود رحمتیان کد ملی ۲۹۷۲۴۲۲۳۲۵ مفقود از درجه اعتبار ساقط است.
۱۴۰۴۰۸۱۷۱ ب

آگهی مفقودی
برگ سبز و کارت خودرو کویبک بشماره انتظامی۸۷۴ ص ۲۶ ایران ۳۸ مدل ۱۴۰۱ به رنگ سفید-مشکی به شماره موتور M159637821 به شماره شاسی NAPX212AAN1118153 متعلق به آقای حسین حسنی کلکو مفقود و از درجه اعتبارساقط می باشد.
۱۴۰۴۰۸۱۷۰ ب

آگهی مفقودی
سند کمپانی خودرو چری ARRIZO-5-CVT مدل ۱۳۹۵ به رنگ سفید- روغنی به شماره پلاک ۶۸۴ ص ۴۲ ایران ۳۶ به شماره موتور MVME4G15BABG000453 شماره شاسی NATFCANH4G1000276 به نام مژگان قوی مفقود وازدرجه اعتبار ساقط است.
۱۴۰۴۰۸۱۸۳ ب

آگهی مفقودی
برگ سبز، سند و فاکتور فروش خودرو سواری پژو ۴۰۵جی ال ایکس آی ۱/۸مدل۱۳۸۳به رنگ مشکی -متالیک به شماره موتور ۲۰۰۰۵۹۹به شماره شاسی ۸۳۰۰۸۰۸۸به شماره پلاک ۱۵۹ی۱۴ایران۳۶به مالکیت غلام رضا طاهر پور مفقود گردیده و از درجه اعتبار ساقط می باشد/ ایرانشهر
۱۴۰۴۰۸۱۷۲ ب

آگهی مفقودی
کارت خودرو ، بیمه نامه و معاینه فنی خودرو پراید مدل ۱۳۸۷ به شماره انتظامی ۲۴ ی ۲۹۵ ایران ۳۲ به شماره موتور۲۵۰۸۹۲۴ و شماره شاسی ۱۴۱۲۲۸۷۵۰۱۷۱۵ به مالکیت مراد علی سکاکی مفقود و از درجه ی اعتبار ساقط می باشد.
۱۴۰۴۰۸۱۸۱ ب

آگهی مفقودی
کارت کار اینجانب امراله رضایی فرزند عبدال به شماره اختصاصی ۱۰۲۹۶۹۲۶۹۹۶۲ مفقود وازدرجه اعتبار ساقط است
۱۴۰۴۰۸۱۵۷ ب

آگهی مفقودی
برگ سبز خودرو سواری پژو تیپ ۴۰۵ جی ال ایکس ای ۱/۸ رنگ بژ - متالیک مدل ۱۳۸۳ به شماره شهربانی ۵۳ ب ۶۴۵ ایران ۱۰ و شماره شاسی ۸۳۰۳۵۲۹۹ و شماره موتور ۱۲۴۸۳۰۷۵۵۰۹ به مالکیت امیرحسین احمدی افزادی مفقود گردیده و از درجه اعتبار ساقط می گردد.
۱۴۰۴۰۸۱۸۹ ب

نویسنده باید به مخاطب جهانی فکر کند

علی باباجانی در پاسخ به این پرسش که چطور می‌شود مخاطب کودک یا نوجوان را به خواندن آثار دینی علاقه‌مند کنیم، گفت: در ماه محرم، بچه‌ها به خاطر جذابیتی که وجود دارد و این حرکت اجتماعی که شکل می‌گیرد، به سمت مسجد و حسینیه کشیده می‌شوند؛ چه نوجوانانی که مذهبی باشند و چه آن‌هایی که مذهبی نباشند، به این جریان جذب می‌شوند. در زمینه کتاب هم همین طور است. بعضی از مخاطبان دوست دارند کتاب مذهبی را به صورت مستقیم بخوانند و از ائمه اطهار(ع) چیزهایی یاد بگیرند، اما برای مخاطبان معمولی نیاز است هنرمندانه‌تر کار شود. مثلاً همین عنوان کتاب «یک نفر تو را دوست دارد» یک عنوان امروزی بوده که برای بچه‌ها هم جذاب است و موجب می‌شود کنجکاو شوند که منظور چه کسی یا چه چیزی است و وقتی وارد متن می‌شوند، متوجه می‌شوند ماجرا از چه قرار است. در کل، در انجام این گونه کارها نویسنده باید طیف گسترده‌ای از مخاطبان را در نظر بگیرد؛ نه فقط مخاطب ایرانی را. اگر نگاه جهانی باشد و اثر قابلیت ترجمه داشته باشد، نوع نوشتن هم تغییر می‌کند. یعنی نویسنده باید با خودش بگوید چیزی که می‌نویسم برای مخاطبی در آن سوی دنیاست و اگر به چنین نگاهی برسد، می‌تواند مطالبی بنویسد که فراگیرتر و تأثیرگذارتر باشد.

پای صحبت نویسنده‌ای که مشوق اصلی داستان‌هایش برای نوجوانان، احادیث و آیه‌هاست

در داستان‌های دینی برخرد و آگاهی ائمه اطهار(علیهم‌السلام) تکیه کنیم نه برمعجزات

نیایش احمدی | مجموعه کتاب «یک نفر تو را دوست دارد» نوشته علی باباجانی درباره سیره و زندگی چهارده معصوم(ع) بوده و ۶ جلد این مجموعه تاکنون توسط به‌نشر منتشر شده است. هر جلد به یکی از امامان معصوم(ع) اختصاص دارد که در قالب داستان به زندگی و سیره آن امام معصوم(ع) پرداخته شده است.

در ابتدای هر داستان یک حدیث آغازگر داستان است. انتشار چاپ‌های تازه این مجموعه بهانه‌ای شد تا سراغ علی باباجانی، نویسنده این مجموعه و از چهره‌های شناخته شده ادبیات کودک و نوجوان برویم. علی باباجانی نویسنده، شاعر، پژوهشگر، مدرس و منتقد ادبی بوده که در حوزه ادبیات مذهبی کودک آثار متعددی را منتشر کرده است.

■ **این ایده که هر داستان با حدیث شروع شود چطور شکل گرفت؟**

از معصومین(ع) احادیث زیادی به دست ما رسیده و ما هم به عنوان نویسندگان حوزه کودک و نوجوان باید تلاش کنیم احادیثی را که متناسب با سن و نیازهای بچه‌هاست، به دستشان برسانیم. برای این کار، راه‌ها و شیوه‌های مختلفی وجود دارد که بتوان این احادیث را به کودکان منتقل و با آن‌ها ارتباط برقرار کرد. ساده‌ترین روش همین است که حدیثی را بخوانیم و بنویسیم، اما من به این فکر افتادم که راهکار جدیدی پیدا کنم تا این احادیث به روش مؤثرتری به دست بچه‌ها برسد. یکی از بهترین روش‌ها را هم در قالب داستان و قصه دیدم؛ چون قصه همیشه مخاطبان زیادی دارد. به همین دلیل تصمیم گرفتم این احادیث را در قالب داستان به گوش مخاطب برسانم.

■ **انتخاب حدیث‌ها به چه شکل بود؟ معیار خاصی وجود داشت؟**

بیشتر احادیث از قبل مشخص بود و ما برای همان احادیث داستان نوشتیم. نخستین کاری که انجام دادم این بود که احادیث را انتخاب کردم. قرار بود این کتاب در ۱۴ جلد و برای چهارده معصوم(ع) نوشته شود، اما الان فقط ۶ جلد آن آماده است و فعلاً ادامه کار متوقف شده. البته از نظر طرح جلد و تصویرگری هم نیاز به بازنگری وجود دارد. تلاش کردم احادیثی را انتخاب کنم که متناسب با گروه سنی مورد نظر باشد؛ به همین دلیل به مؤسسه دارالحدیث در شهر قم مراجعه کردم و از میان هزاران حدیث، آن‌هایی را انتخاب کردم که هم مناسب بچه‌ها باشد و هم قابل استفاده در قالب داستان. سپس بر اساس همین احادیث، داستان‌ها را نوشتم.

■ **در جامعه کنونی که شاید از نسخه فیزیکی کتاب‌ها استقبال نشود و مطالعه‌ها به سمت خواندن فایل‌های پی‌دی‌اف رفته، چه نوآوری‌هایی می‌توان در این زمینه انجام داد؟**

این کار البته مربوط به سال‌هایی است که گوشی‌ها هنوز زیاد فراگیر نشده بود. اما در این دوره که فضای مجازی و استفاده از گوشی‌های هوشمند فراگیر شده، من عقیده دارم نوشتن کتاب یک مرحله است و کارهای پس از نوشتن کتاب، مرحله دیگری.

در حال حاضر هر کدام از داستان‌هایی که در این کتاب نوشته شده می‌تواند زمینه‌ای برای تولید اندیشه و قصه‌های تصویری مثل کمیک استریپ باشد که در فضای مجازی مورد استفاده قرار گیرد. یعنی اگر بر اساس این احادیث، محتوای تصویری تولید شود، از این طریق می‌توان مخاطب را با کتاب هم آشنا کرد.

البته مخاطبان متفاوت هستند؛ بعضی‌ها با شنیدن اسم کتاب و علاقه شخصی به سراغش می‌روند، اما بعضی دیگر را باید با ترفندهای مختلف به سمت کتاب جذب کرد. مثلاً اگر از یکی از این قصه‌ها، انیمیشن یا یک کار تصویری کوتاه تولید شود، می‌تواند برای مخاطب جذاب باشد. احادیث بسیار زیادی از معصومین(ع) به دست ما رسیده است، اما بعضی از این احادیث سنگین هستند. اگر حدیثی متناسب با سن مخاطب باشد که چه بهتر، اما اگر از نظر موضوع مناسب باشد ولی بیانش کمی سنگین باشد، می‌توان آن را ساده‌سازی کرد. می‌توان از میان یکسری روایت، یک یا چند جمله را انتخاب و متناسب با سن مخاطب ارائه کرد.

■ **برای نوشتن این مجموعه چه مشکلات یا چالش‌هایی داشتید؟**

یکی از مشکلاتی که در این زمینه داریم، این است که بعضی‌ها اصرار دارند همه احادیث استفاده شوند، در حالی که می‌توان گلچین کرد و از میان روایت‌ها، بهترین و مناسب‌ترین را انتخاب کرد. مثلاً از یک صفحه قرآن، می‌توان یک آیه را که برای سن کودک و نوجوان مناسب‌تر است، انتخاب کرد و بر اساس آن کار را انجام داد. این کارها قابل انجام است و نتیجه بهتری هم دارد.

اما مهم‌ترین چالش در انجام چنین آثاری رعایت امانت است، یعنی یکی از سختی‌های کار همین است که صحبت‌هایی که از ائمه(ع) یا معصومین(ع) نقل می‌شود، باید با دقت و امانت بیان شود. بعضی از نقل قول‌ها و گفتارها را باید دقیق و عینی بیاوریم و نباید حرفی را به معصومین(ع) نسبت دهیم که نگفته‌اند. چالش دیگر هم دقت در روایت‌گری است، چون دیده‌ام برخی افراد از نظر مکان و زمان، دقت لازم را ندارند و به منابع اصلی مراجعه نمی‌کنند و صرفاً از دیگر نویسندگان و آثار کپی می‌کنند.

■ **مهم‌ترین دغدغه یک نویسنده در خلق آثار دینی چیست؟**

نویسنده‌ای که می‌خواهد اثر مذهبی بنویسد، باید حتماً به منابع اولیه رجوع کند. بعضی‌ها هستند که یک کتاب از یک نویسنده برایشان جذاب بوده و همان را مبنا قرار می‌دهند و بر اساس همان هم داستان‌هایی می‌نویسند، یا حتی سوژه‌هایی که انتخاب می‌کنند را با یک جست‌وجوی ساده در اینترنت پیدا می‌کنند و شاید برایشان جذاب باشد، اما اینکه آن منبع چقدر اصیل و درست باشد، بستگی به خود نویسنده دارد و باید دغدغه خود او باشد. من شخصاً این دغدغه را دارم و همیشه تلاش می‌کنم اگر چیزی پیدا می‌کنم، چه داستان و چه حدیث، حتماً به منابع اولیه آن برگردم و ببینم واقعاً چنین چیزی وجود داشته یا نه، چون برخی روایت‌ها و داستان‌ها هستند که در منابع مختلف، برای چند امام یا معصوم تکرار شده‌اند و باید با دقت بررسی شوند.

■ **با توجه به اینکه نسل جدید، هیچ ماجرایی را بدون استدلال نمی‌پذیرد چطور می‌توانیم معجزات قرآنی و مذهبی را برای مخاطب امروزی بیان کنیم؟**

بعضی از معجزات از طریق منابع علمی ثابت شده‌اند. باید بر اساس حکایت‌ها و روایت‌ها استدلال کنیم و برای نسل امروز که نسلی منطقی و پرسشگر است، دلایل قوی ارائه دهیم. باید روایت‌های مهم را به آن‌ها منتقل کنیم، چون معجزات تنها بخشی از ماجرا هستند و همه داستان را در بر نمی‌گیرند.

آن هم برای زمان خودشان معجزه محسوب می‌شدند، چون در آن دوره‌ها ناآگاهی‌هایی وجود داشته که آن معجزات برای مردم آن زمان جذاب بوده، اما حالا برای ما عادی و معمولی به نظر می‌رسد. مثلاً در قرآن آیه‌ای داریم که فرمانده مورچه‌ها به دیگر مورچه‌ها می‌گوید: «به لانه‌هایتان بروید تا زیر دست و پای سلیمان و سپاهش شکسته نشوید». امروزه دانشمندان تحقیق کرده‌اند و مشخص شده جنس بدن مورچه‌ها از نوعی کریستال است که واقعاً می‌تواند شکسته شود. وقتی این استدلال علمی را به بچه‌ها بگوییم، برایشان قابل قبول‌تر می‌شود و آن دقت و ظرافت در قرآن برایشان معنا پیدا می‌کند. اما در مواردی هم ممکن است معجزه‌ای برای مخاطب امروزی به راحتی پذیرفته نشود؛ در این مواقع، اگر دلیل محکمی وجود داشته باشد، باید ارائه داد تا پرسش مخاطب برطرف شود. خیلی از اتفاق‌هایی که در روایت‌ها ذکر می‌شود، در ظاهر عجیب است، چون دلیل و پشت‌صحنه آن بیان نشده و همین موجب تعجب می‌شود. مثلاً من اخیراً در حال نوشتن داستان‌هایی درباره امام حسن عسکری(ع) بودم. در این داستان‌ها گفته می‌شود امام(ع) در حالی که همیشه در محاصره و زندان بود، نامه‌هایشان را به مردم می‌رسانده است. مخاطب هم وقتی این داستان را می‌خواند، پیش خودش می‌گوید این دیگر معجزه بوده، چون چطور وقتی در زندان بوده باز هم نامه‌ها را رسانده است. خود من هم در ابتدا این پرسش را داشتم، اما کمی بیشتر که تحقیق کردم، دیدم یکسری افراد بوده‌اند که در قالب‌های مختلف مثلاً به بهانه آوردن روغن یا وسایل دیگر، امام(ع) را ملاقات و نامه‌ها را از این طریق جابه‌جا می‌کردند، یعنی اصلاً مسئله‌ای خارق‌العاده نبوده، بلکه اتفاقاً کارهای امام(ع) عقلانی بوده و با منطق جور درمی‌آمده است. حتی در همین اتفاق‌های اخیر که جنگی رخ داد، می‌گفتند رهبری از قبل می‌دانسته‌اند؛ اما در واقع ایشان مجموعه‌ای از داده‌ها و اطلاعات از منابع مختلف داشته‌اند و بر اساس آن‌ها پیش‌بینی کرده‌اند، نه اینکه معجزه‌ای رخ داده باشد. ائمه(ع) هم همین طور بودند. آن‌ها با اطلاعات روز آشنا بودند و داده‌های دقیقی داشتند و بر اساس همان تصمیم می‌گرفتند. اما در روایت‌ها، این بعد عقلانی و تحلیلگرانه از زندگی ائمه(ع) به ما نشان داده نمی‌شود و فقط جنبه معجزه‌آمیز ماجرا مطرح می‌شود؛ در حالی که بخش بزرگی از آن به آگاهی و خرد خود آن بزرگواران بازمی‌گردد، نه به معجزه‌های ناگهانی. خیلی از این تصورات هم به کم‌آگاهی جامعه و پنهان ماندن پشت صحنه‌های ماجرا مربوط می‌شود.

قوه قضائیه

آگهی موضوع ماده ۳ قانون و ماده ۱۳ آئین نامه قانون تعیین تکلیف وضعیت ثبتی واراضی و ساختمانهای فاقد سند رسمی

دراجـرای مـواد مذکور بدینوسـیله املاکی که برابـرآراء هیأتهای حل اختلاف موضوع قانون تعیین تکلیف وضعیت ثبتی اراضی و ساختمانهای فاقد سند رسمی مستقردرواحد ثبتی گلباف که ادامه عملیات ثبتی آنها مطابق قانون مذکورتجویز گردیده است به ترتیب شماره پلاک وبخش و محل وقوع ملک و مشخصات مالک واقع در بخش۲۶و۲۷ کرمان بشرح ذیل:

بخش ۲۶کرمان

۱-متقاضـي آقـاي محمـد نبـی زاده جوشـانی فرزند رضا بشـماره شناسـنامه ۲صـادره گلبـاف در ششـدانگ یک قطعه زمین مزروعی به مسـاحت ۳۶۳۷ مترمربـع پـلاك ۵فرعي از ۸۱-اصلي واقع در بخش ۲۶کرمان گلباف روسـتای جوشان هوکوئیه خریداري از مالك رسمي ورثه عباس نبی زاده

۲- متقاضـي آقـاي محمـد نبی زاده جوشـانی فرزند رضا بشـماره شناسـنامه ۲صادره گلباف در ششـدانگ یک قطعه زمین مزروعی مشـجر به مسـاحت ۱۷۷۰ مترمربع پلاك۱۰۸۴فرعی مفروز و مجزی از ۵۰۱فرعي از ۸۳-اصلي واقع در بخش ۲۶کرمان گلباف روستای جوشان جاده هوکوئیه خریداري از مالك رسمي مهدی باقری خبیصی

۳- متقاضـي آقـاي محمد نبی زاده جوشـانی فرزند رضا بشـماره شناسـنامه ۲صـادره گلبـاف در ششـدانگ یک قطعه زمین مزروعی به مسـاحت ۷۳۴۴ مترمربـع پـلاك ۱۰۸۵فرعي مفروز و مجزی از۵۰۱فرعـی از ۸۳-اصلي واقع در بخـش ۲۶کرمـان گلباف روسـتای جوشـان خریـداري از مالك رسـمي مهدی باقری خبیصی

۴-متقاضي آقاي محمد نبی زاده جوشانی فرزند رضا بشماره شناسنامه ۲ صادره گلباف در ششدانگ یک قطعه زمین مزروعی مشجر به مساحت ۲۵۹۰ مترمربع پـلاك ۱۰۸۶فرعـي مفـروز و مجـزی از۵۰۱فرعـی از ۸۳-اصلي واقـع در بخش ۲۶کرمان گلباف روستای جوشان خریداري از مالك رسمي مهدی باقری خبیصی

۵- متقاضـي آقـاي محمـد نبی زاده جوشـانی فرزند رضا بشـماره شناسـنامه ۲صـادره گلبـاف در ششـدانگ یک قطعـه زمین مزروعی به مسـاحت ۸۱۲۷ مترمربـع پلاك ۱۰۸۷فرعي مفروز و مجـزی از۴۷۰فرعی از ۸۳-اصلي واقع در بخـش ۲۶کرمـان گلباف روسـتای جوشـان خریـداري از مالك رسـمي مهدی باقری خبیصی

۶- متقاضـي آقـاي محمود نبی زاده جوشـانی فرزند رضا بشـماره شناسـنامه ۹۴۰صادره گلباف در ششدانگ یک قطعه زمین مزروعی مشتمل بر ساختمان بـه مسـاحت ۲۹۶۰ مترمربـع پلاك ۱۰۸۸فرعي مفروز و مجـزی از۵۰۱فرعی از ۸۳-اصلـي واقـع در بخش ۲۶کرمان گلباف روسـتای جوشـان جاده دهوئیه خریداري از مالك رسمي مهدی باقری خبیصی

۷- متقاضـي خانـم الهـام غلامرضـا زاده فرزنـد محمـد بشـماره شناسـنامه ۳۹صـادره گلبـاف و خانم عظیمه ترابی نژاد لنگری فرزند حسـین به شـماره شناسـنامه ۲۹۸۰۰۶۹۷۹۵ صادره کرمان بالمناصفه در ششـدانگ یک قطعه زمیـن مزروعـی به مسـاحت ۱۷۶۶ مترمربع پلاك ۸۹۵فرعـي مفروز و مجزی از۱۲۱فرعـی از ۸۹-اصلـي واقع در بخش ۲۶کرمان گلباف روسـتای هشـتادان خریداري از مالك رسمي ماشاءاله جمالی سعد آبادی

۸- متقاضـي آقـاي محمـد صفرپورهشـتادانی فرزنـد عبدالحسـین بشـماره شناسـنامه ۶صادره شـهداد در ششدانگ یک قطعه زمین مزروعی مشجربه مسـاحت ۳۸۹۸ مترمربع پلاك ۸۹۶فرعي مفروز و مجزی از۴۰۱فرعی از ۸۹-اصلي واقع در بخش ۲۶کرمان گلباف روستای هشتادان خریداري از مالك رسمي سکینه اسدی گوکی

۹- متقاضي آقای رضا سلجوقی فرزند درعلی بشماره شناسنامه ۴۰۳صادره کرمان در ششدانگ یک قطعه زمین مزروعی به مساحت ۵۱۲۷مترمربع پلاك ۸۹۷فرعـي مفروز و مجـزی از۴۰۱فرعی از ۸۹-اصلي واقع در بخش ۲۶کرمان گلباف روستای هشتادان خریداري از مالك رسمي سکینه اسدی گوکی

۱۰- متقاضـي خانـم الهـام غلامرضـا زاده فرزنـد محمـد بشـماره شناسـنامه ۳۹صـادره گلبـاف و خانم عظیمه ترابی نژاد لنگری فرزند حسـین به شـماره شناسـنامه ۲۹۸۰۰۶۹۷۹۵ صادره کرمان بالمناصفه در ششـدانگ یک قطعه زمیـن مزروعی به مسـاحت ۶۸۷۹ مترمربع پـلاك ۸۹۸فرعي مفروز و مجزی از۲۰۰فرعی از ۸۹-اصلي واقع در بخش ۲۶کرمان گلباف روسـتای هشـتادان خریداري از مالك رسمي محمد هشتادانی

بخش ۲۷کرمان

۱-متقاضـي خانـم پروین مهدی زاده گوکی فرزند جواد بشـماره شناسـنامه ۲۷۴صادره گلباف در ششـدانگ یک قطعه زمین مزروعی به مسـاحت ۷۴۸ مترمربع پلاك ۷فرعي مفروز و مجزی ازیکفرعی از ۸۹-اصلي واقع در بخش ۲۷کرمان گلباف خیابان مالک اشتر کوچه شماره ۶ خریداري از مالك رسمي حسن حسن احمدیه

۲- متقاضي آقای محمدجواد احمدی گوکی فرزند دادخدا بشماره شناسنامه ۳۲۵صادره گلباف در ششـدانگ یک قطعه زمین مزروعی به مسـاحت ۷۴۵ مترمربع پلاك ۸فرعي مفروز و مجزی ازیکفرعی از ۸۹-اصلي واقع در بخش ۲۷کرمان گلباف خیابان مالک اشتر کوچه شماره ۶ خریداري از مالك رسمي حسن حسن احمدیه

۳- متقاضي خانم رضا حسن نژاد فرزند محمد بشماره شناسنامه ۲۳۶صادره گلبـاف در ششـدانگ یکبـاب خانه به مسـاحت ۲۸۵ مترمربع پـلاك ۳۴۹-اصلي واقع در بخش ۲۷کرمان گلباف خیابان ولیعصر خیابان شهید بهشتی خریداري از مالك رسمي اکبر حداد زاده گوکی و حسین کمالی گوکی

۴- متقاضي آقای جواد مهدی زاده گوکی فرزند نمکعلی بشماره شناسنامه ۲۲صادره گلباف در ششدانگ یکباب ساختمان به مساحت ۵۹۸/۷ مترمربع پـلاك یکفرعـي از ۳۶۷-اصلي واقع در بخش ۲۷کرمان گلباف خیابان شـهید بهشتی کوچه نسبی خریداري از مالك رسمي غلامحسین مهدی زاده گوکی

۵- متقاضي آقای جواد مهدی زاده گوکی فرزند نمکعلی بشماره شناسنامه ۲۲صادره گلباف در ششدانگ یکدرب باغ به مساحت ۱۳۲۱/۳ مترمربع پلاك ۲فرعي از ۴۰۹-اصلي واقع در بخش ۲۷کرمان گلباف خیابان ولیعصر کوچه شهید ایازی خریداري از مالك رسمي غلامحسین مهدی زاده گوکی

۶-متقاضـي آقـای رسـول خدائـی گوکـی فرزنـد رضـا بشـماره شناسـنامه ۱۵۱۵صادره گلبـاف در ششـدانگ یکباب خانه به مسـاحت ۲۷۸/۸ مترمربع پـلاك یکفرعـي از ۵۶۳-اصلـي واقـع در بخـش ۲۷کرمـان گلبـاف خیابـان ولیعصرخیابان فلسطین خریداري از مالك رسمي معصومه مشتاقی گوکی

۷-متقاضي آقای امیر دریائی گوکی فرزند حسن بشماره شناسنامه ۸صادره گلباف در ششـدانگ یکباب خانه به مسـاحت ۴۱۳مترمربع پلاك ۲فرعي از ۱۰۶۹-اصلـي واقـع در بخـش ۲۷کرمان گلباف خیابان ولیعصر کوچه شـماره ۲۴کوچه شهید قاسمی خریداري از مالك رسمي حسن دریایی گوکی

۸-متقاضـي خانـم حلیمـه رضائـی گزکـی فرزنـد علی بشـماره شناسـنامه ۲۳۸۹صادره کرمان در ششدانگ یکدرب باغ به مساحت ۱۱۰۴مترمربع پلاك ۲فرعي از ۱۵۹۵-اصلي واقع در بخش ۲۷کرمان گلباف محله کفگان خریداري از مالك رسمي صغری بیگم میرحسینی

۹- متقاضي خانم نرجس امیرمجاهدی گوکی فرزند جواد بشماره شناسنامه ۲۳۹صادره گلباف در ششدانگ یکباب ساختمان به مساحت ۳۷۹/۵مترمربع پلاك یکفرعي از ۲۰۴۰-اصلي واقع در بخش ۲۷کرمان گلباف خیابان شـهید سلیمانی کوچه شماره ۱۲ خریداري از مالك رسمي محمد قادری کشیتی

۱۰- متقاضي آقای محسن هادی نژاد گوکی فرزند عبدالقادر بشماره شناسنامه ۹۴۲صادره گلباف در ششـدانگ یکباب مغازه به مسـاحت ۳۳/۶۰مترمربع پلاك ۵فرعي از ۲۲۳۸-اصلي مفروز و مجزی از ۳فرعی از ۲۲۳۸-اصلی واقع در بخش ۲۷کرمان گلباف خیابان انقلاب خریداري از مالك رسمي زهرا بنائی گوکی

۱۱- متقاضي خانم زهرا نوروزی گوکی فرزند علی بشماره شناسنامه ۱۸۴صادره گلباف در ششـدانگ یکباب خانه به مسـاحت ۴۴۰مترمربع پلاك یکفرعي از ۲۲۴۲-اصلـي واقـع در بخش ۲۷کرمان گلباف خیابان انقلاب کوچه شـماره ۱۱کوچه شهید هوشمندی خریداري از مالك رسمي غلامحسین نوروزی گوکی

۱۲- متقاضـي خانـم زهـرا هـادی زاده گوکـی فرزند علی بشـماره شناسـنامه ۳۱۳صـادره گلباف در ششـدانگ یکـدرب باغ به مسـاحت ۵۶۸/۱۷مترمربع پلاك ۳فرعي از ۲۶۲۹-اصلي واقع در بخش ۲۷کرمان گلباف خیابان شـهید دستغیب کوچه شهید پورجعفری بعد از سه کوچه سمت راست درب چهارم خریداري از مالك رسمي محمدحسین هادی زاده

۱۳- متقاضي آقای محمد کمالی گوکی فرزند حسـین بشـماره شناسـنامه ۱۳۱صـادره گلبـاف در ششـدانگ یـک قطعـه زمیـن مزروعـی بـه مسـاحت ۶۹۹/۵مترمربع پلاك یکفرعي از ۲۶۶۳-اصلي واقع در بخش ۲۷کرمان گلباف محله عقبه کوچه شهید کمالی خریداري از مالك رسمي اسمعیل نوروزی گوکی

۱۴- متقاضي آقای حسـین طاهری فرزند غلامحسـین بشـماره شناسـنامه ۳۲صادره گلباف در ششدانگ یکباب خانه مخروبه به مساحت ۹۲۴مترمربع پلاك یکفرعي از ۲۸۷۸-اصلي واقع در بخش ۲۷کرمان گلباف خیابان ولیعصر خیابان فلسطین خریداري از مالك رسمي راحله زمانی

۱۵- متقاضي آقای سیداحمد میرتاج الدینی گوکی فرزند سیدمحمود بشماره شناسنامه ۲۰۲صادره گلباف در ششدانگ یکباب کارگاه بلوک زنی به مساحت ۱۳۴۴/۶مترمربع پلاك ۶فرعي از ۳۲۷۴-اصلي واقع در بخش ۲۷کرمان گلباف روستای زمان آباد خریداري از مالك رسمي سیدمحمود میرتاج الدینی گوکی

تاریخ انتشار نوبت اول:۱۴۰۴/۵/۱۳ تاریخ انتشار نوبت دوم:۱۴۰۴/۵/۲۸

شناسه آگهی: ۱۹۷۷۱۰۱ آ-۱۴۰۴۰۷۴۱۶

محمدمقصودی - رئیس اداره ثبت اسناد واملاک گلباف

آگهی برابر دستورالعمل اجرای موضوع بند ۴ تفاهم نامه ۹۹/۳۳۲۳ مابین سازمان ثبت و جهاد کشاورزی و آگهی موضوع ماده ۳ قانون و ماده ۱۳ آئین نامه قانون تعیین تکلیف وضعیت ثبتی و اراضی و ساختمانهای فاقد سند رسمی

نظر بـه تقاضای اشـخاصی کـه در اجرای قانـون تعیین تکلیف اراضی ..... جهت اخذ سـند مالکیت برای املاك خود واقع در قریه آقابیگ - شهرستان تکاب پلاك ۱۲ اصلی بخش ۱۶ مراغه بشرح ذیل اقدام نموده اند لذا برابر بند ۳ دستور العمل فوق انتشار آگهی الصاقی در محل تنظیم و تحدید حدود اختصاصی آن به ترتیب شماره املاک در روز یکشنبه مورخه ۱۴۰۳/۰۶/۲۳ از ساعت ۸ صبح تا ساعت ۱۴/۱۵در محل شروع و به عمل خواهد آمد:

۱.برابر راي شماره ۱۴۰۴۶۰۳۱۳۰۱۲۰۰۱۲۵۹ هیات اول موضوع قانون تعیین تکلیف وضعیت ثبتي اراضي و سـاختمانهاي فاقد سـند رسـمي مسـتقر در واحد ثبتي حوزه ثبت ملك تکاب تصرفات مالکانه بلامعارض متقاضي آقاي فاروس شـفیعي سـاري قورخان فرزند اسماعیل بشـماره شناسـنامه ۵ صـادره از ایـران در ششـدانگ یك قطعه زمین مزروعي به مسـاحت ۳۴۵۱۲/۶۲ مترمربع پلاك ۲۴۲ فرعي از ۱۲ اصلي واقع در روستای آقابیگ خریداري از مالك رسمي آقاي محمدرحیم سلیمی محرز گردیده است.

۲.برابر راي شماره ۱۴۰۴۶۰۳۱۳۰۱۲۰۰۱۲۸۱ هیات اول موضوع قانون تعیین تکلیف وضعیت ثبتي اراضي و سـاختمانهاي فاقد سـند رسـمي مسـتقر در واحد ثبتي حوزه ثبت ملك تکاب تصرفات مالکانه بلامعارض متقاضي آقاي عطااله آقابیگي فرزند احمد بشـماره شناسـنامه ۲۰۷ صادره از ایران در ششدانگ یك قطعه زمین مزروعي به مساحت ۲۸۷۳۶/۸۷ مترمربع پـلاك ۲۴۳ فرعي از ۱۲ اصلـي واقع در روسـتای آقابیگ خریداري از مالك رسـمي آقایاحمد آقابیگی محرز گردیده است.

۳.برابر راي شماره ۱۴۰۴۶۰۳۱۳۰۱۲۰۰۱۲۷۹ هیات اول موضوع قانون تعیین تکلیف وضعیت ثبتي اراضي و سـاختمانهاي فاقد سـند رسـمي مسـتقر در واحد ثبتي حوزه ثبت ملك تکاب تصرفات مالکانه بلامعارض متقاضي آقاي عطااله آقابیگي فرزند احمد بشـماره شناسـنامه ۲۰۷ صادره از ایران در ششدانگ یك قطعه زمین مزروعي به مساحت ۴۷۷۱۷/۰۲ مترمربع پلاك ۲۴۴ فرعي از ۱۲ اصلي واقع در روسـتای آقابیگ خریداري از مالك رسـمي آقاي احمد آقابیگی محرز گردیده است.

۴.برابر راي شماره ۱۴۰۴۶۰۳۱۳۰۱۲۰۰۱۲۷۷ هیات اول موضوع قانون تعیین تکلیف وضعیت ثبتي اراضي و سـاختمانهاي فاقد سـند رسـمي مسـتقر در واحد ثبتي حوزه ثبت ملك تکاب تصرفات مالکانه بلامعارض متقاضي آقاي عطااله آقابیگي فرزند احمد بشـماره شناسـنامه ۲۰۷ صادره از ایران در ششدانگ یك قطعه زمین مزروعي به مساحت ۵۵۴۸۴/۵۱ مترمربع پلاك ۲۴۵ فرعي از ۱۲ اصلي واقع در روسـتای آقابیگ خریداري از مالك رسـمي آقاي احمد آقابیگی محرز گردیده است.

۵.برابر راي شماره ۱۴۰۴۶۰۳۱۳۰۱۲۰۰۱۲۷۵ هیات اول موضوع قانون تعیین تکلیف وضعیت ثبتي اراضي و سـاختمانهاي فاقد سـند رسـمي مسـتقر در واحد ثبتي حوزه ثبت ملك تکاب تصرفات مالکانه بلامعارض متقاضي آقاي عطااله آقابیگي فرزند احمد بشـماره شناسـنامه ۲۰۷ صادره از ایران در ششدانگ یك قطعه زمین مزروعي به مساحت ۲۴۶۴۷/۷۵ مترمربع پلاك ۲۴۶ فرعي از ۱۲ اصلي واقع در روسـتای آقابیگ خریداري از مالك رسـمي آقاي احمد آقابیگی محرز گردیده است.

۶.برابر راي شماره ۱۴۰۴۶۰۳۱۳۰۱۲۰۰۱۲۷۳ هیات اول موضوع قانون تعیین تکلیف وضعیت ثبتي اراضي و سـاختمانهاي فاقد سـند رسـمي مسـتقر در واحد ثبتي حوزه ثبت ملك تکاب تصرفات مالکانه بلامعارض متقاضي آقاي عطااله آقابیگي فرزند احمد بشـماره شناسـنامه ۲۰۷ صادره از ایران در ششـدانگ یك قطعه زمین مزروعي به مساحت ۱۴۵۷۹/۵۵ مترمربع پلاك ۲۴۷ فرعي از ۱۲ اصلي واقع در روسـتای آقابیگ خریداري از مالك رسـمي آقاي احمد آقابیگی محرز گردیده است.

۷.برابر راي شماره ۱۴۰۴۶۰۳۱۳۰۱۲۰۰۱۲۷۱ هیات اول موضوع قانون تعیین تکلیف وضعیت ثبتي اراضي و سـاختمانهاي فاقد سـند رسـمي مسـتقر در واحد ثبتي حوزه ثبت ملك تکاب تصرفات مالکانه بلامعارض متقاضي آقاي عطااله آقابیگي فرزند احمد بشـماره شناسـنامه ۲۰۷ صادره از ایران در ششـدانگ یك قطعه زمین مزروعي به مساحت ۱۳۴۸/۰۹مترمربع پلاك ۲۴۸ فرعي از ۱۲ اصلي واقع در روسـتای آقابیگ خریداري از مالك رسـمي آقاي احمد آقابیگی محرز گردیده است.

۸.برابر راي شماره ۱۴۰۴۶۰۳۱۳۰۱۲۰۰۱۲۶۹ هیات اول موضوع قانون تعیین تکلیف وضعیت ثبتي اراضي و سـاختمانهاي فاقد سـند رسـمي مسـتقر در واحد ثبتي حوزه ثبت ملك تکاب تصرفات مالکانه بلامعارض متقاضي آقاي عطااله آقابیگي فرزند احمد بشـماره شناسـنامه ۲۰۷ صادره از ایران در ششـدانگ یك قطعه زمین مزروعي به مساحت ۱۷۵۹/۵۹ مترمربع پلاك ۲۴۹ فرعي از ۱۲ اصلي واقع در روسـتای آقابیگ خریداري از مالك رسـمي آقاي احمد آقابیگی محرز گردیده است.

۹.برابر راي شماره ۱۴۰۴۶۰۳۱۳۰۱۲۰۰۱۲۶۷ هیات اول موضوع قانون تعیین تکلیف وضعیت ثبتي اراضي و سـاختمانهاي فاقد سـند رسـمي مسـتقر در واحد ثبتي حوزه ثبت ملك تکاب تصرفات مالکانه بلامعارض متقاضي آقاي عطااله آقابیگي فرزند احمد بشـماره شناسـنامه ۲۰۷ صادره از ایران در ششـدانگ یك قطعه زمین مزروعي به مساحت ۹۰۰۷/۰۸ مترمربع پلاك ۲۵۰ فرعي از ۱۲ اصلي واقع در روسـتای آقابیگ خریداري از مالك رسـمي آقاي احمد آقابیگی محرز گردیده است.

۱۰.برابر راي شماره ۱۴۰۴۶۰۳۱۳۰۱۲۰۰۱۲۶۵ هیات اول موضوع قانون تعیین تکلیف وضعیت ثبتي اراضي و سـاختمانهاي فاقد سـند رسـمي مسـتقر در واحد ثبتي حوزه ثبت ملك تکاب تصرفات مالکانه بلامعارض متقاضي آقاي/خانم محمدکریم شریفي ساري باغ فرزند ستار بشماره شناسنامه ۱۷۰ صادره از ایران در یك ششدانگ یك قطعه زمین مزروعي به مساحت ۲۴۶۶۸/۰۹ مترمربع پلاك ۲۵۱ فرعي از ۱۲ اصلي واقع در روستای آقابیگ خریداري از مالك رسمي آقاي محمدکریم شریفی محرز گردیده است.

لذا به منظور اطلاع عموم مراتب در دو نوبت به فاصله ۱۵ روز آگهي مي شود در صورتي که اشخاص نسبت به صدور سند مالکیت متقاضي اعتراضي داشته باشند مي توانند از تاریخ انتشار اولین آگهي به مدت دو ماه اعتراض خود را به این اداره تسلیم و پس از اخذ رسید، ظرف مدت یك ماه از تاریخ تسـلیم اعتراض، دادخواست خود را به مراجع قضایي تقدیم نمایند ؛ ضمنا به موجب این آگهي از مجاورین و صاحبان حقوق دعوت میشود که در روز و ساعت مقرر در محل حضور داشته باشند در صورتي که هر یك از صاحبان املاك در محل حضور نداشـته باشـند تحدیدحدود مطابق ماده ۱۵ قانون ثبت باحدود اظهار شـده از طرف مجاورین به عمل خواهد آمد و مهلت اعتراض بر حدود و حقوق ارتفاقی طبق ماده ۲۰ قانون ثبت اسناد واملاك تا سی روز پس از تاریخ تنظیم صورتمجلس تحدیدحدود است و مطابق ماده ۸۶ اصلاحي آیین نامه قانون ثبت اسـناد واملاك معترض باید ظرف مدت یك ماه از تاریخ تسـلیم اعتراض به اداره ثبت اسـناد و املاك به مرجع ذیصلاح قضایي دادخواسـت تقدیم و گواهي آن را به اداره ثب

بازار از زاویه دید یک فیلسوف

در روزگاری که همه‌چیز با زبان بازار سنجیده می‌شود، از خوراک و پوشاک تا سیاست و رسانه، پرسش از ماهیت بازار پرسشی اساسی است. سال‌هاست که روایت غالب چنین القا کرده که بازار قانون طبیعت است و گریزی از آن نیست؛ اما آیا واقعاً چنین است؟ آیا نمی‌توان آینده‌ای متفاوت را تصور کرد؟

همین پرسش‌ها انگیزه گفت‌وگوی ما با لیزا هرتسک شد؛ فیلسوفی که در آثارش نشان می‌دهد بازار نه تقدیری طبیعی، بلکه اختراعی تاریخی است که با تصمیم‌ها و ایده‌های انسانی ساخته شده و بنابراین می‌تواند دوباره ساخته شود. آنچه این مصاحبه را برجسته می‌کند، نه فقط نقدهای او به روایت‌های کلاسیک اقتصاد، بلکه تلاشی است برای پیوند زدن فلسفه با واقعیت‌های امروز: از بحران نابرابری و سلطه شرکت‌های بزرگ گرفته تا چالش مشروعیت اخلاقی و سیاسی بازار.

در این گفت‌وگو سراغ هرتسک رفتم چون باور دارم بازاندیشی در بازار، در زمانه‌ای که اعتماد عمومی و عدالت اجتماعی زیر فشار منطق سود فرسوده می‌شوند، ضرورتی حیاتی است. گفت‌وگو با او و حتی اندیشمندانی دیگر، فرصتی است برای پرسیدن دوباره پرسش‌های بنیادین: بازار برای چه کسی ساخته شده است؟ آیا می‌توان آن را در خدمت برابری بازاختراع کرد؟

گفت‌وگوی اختصاصی قدس با پروفسور لیزا هرتسک، استاد دانشگاه خرونینگن هلند

نئولیبرالیزم یک پروژه حکومتی است، نه نتیجه بازار آزاد!

محمدجواد استادی | بازار در ذهن بسیاری از ما همچون حقیقتی طبیعی و تغییرناپذیر جلوه می‌کند؛ همان‌گونه که جاذبه زمین یا قوانین فیزیک وجود دارند. اما کتاب «اختراع بازار» نوشته لیزا هرتسک، فیلسوف آلمانی و استاد دانشگاه خرونینگن هلند، این تصور جاافتاده را به چالش می‌کشد و نشان می‌دهد آنچه امروز به نام بازار می‌شناسیم، نه پدیده‌ای ازلی، بلکه نهادی تاریخی و محصولی اجتماعی است که در بستر اندیشه‌ها و جدال‌های سیاسی شکل گرفته است. این کتاب که در سال ۲۰۱۳ توسط انتشارات دانشگاه آکسفورد منتشر شد و اکنون با ترجمه روان مصطفی زالی و توسط انتشارات ترجمان در ایران در دسترس قرار گرفته، فرصتی تازه برای تأمل درباره بنیادهای نظری اقتصاد و نسبت آن با فلسفه و سیاست فراهم می‌کند.

لیزا هرتسک از جمله اندیشمندانی است که مرزهای رشته‌های دانشگاهی را درنوردیده است. او فلسفه و اقتصاد را به موازات هم آموخت و درست در این نقطه به خلائی اساسی پی برد: اقتصاد در دانشگاه‌ها عمدتاً با مدل‌های ریاضی آموزش داده می‌شود، بی‌آنکه به پیش‌فرض‌های انسان‌شناختی و هنجاری نهفته در پسِ این مدل‌ها توجهی شود. این تجربه، او را به تاریخ اندیشه اقتصادی کشاند و زمینه‌ساز کتابی شد که حالا به زبان‌های گوناگون در دسترس است و در ایران نیز خوانندگان بسیاری یافته است. هرتسک در آثار دیگر خود نیز همین دغدغه را پی گرفته؛ از جمله در کتاب بازپس‌گیری نظام (Reclaiming the System) که به اخلاق نهادها و دموکراسی اقتصادی می‌پردازد.

در اختراع بازار، هرتسک به سراغ دو متفکر بزرگ می‌رود: آدام اسمیت و هگل. اسمیت، به‌عنوان پدر اقتصاد مدرن، با نظریه «دست نامرئی» و ایده سازوکارهای خودتنظیم‌کننده بازار شناخته می‌شود، اما هرتسک نشان می‌دهد که حتی در اندیشه او نیز نوعی تکیه بر الهیات و مفروضات اخلاقی وجود دارد. در مقابل، هگل با نگاه تاریخی و نهادی خود، بازار را بخشی از زندگی اجتماعی و سیاسی می‌بیند. مقایسه این دو رویکرد به هرتسک امکان می‌دهد تا نشان دهد بازار مدرن تنها با اتکا به سازوکارهای فنی یا قوانین عرضه و تقاضا قابل فهم نیست، بلکه نیازمند مشروعیت اخلاقی و سیاسی است. اهمیت این بحث برای امروز بیش از هر زمان دیگری آشکار است. جهان ما با بحران‌هایی همچون نابرابری فزاینده، استثمار نیروی کار، سلطه شرکت‌های فراملی و تغییرات اقلیمی روبه‌رو است. در چنین شرایطی، پرسش از اینکه بازارها چگونه عمل می‌کنند، چه نیروهایی بر آن‌ها حاکم‌اند و تا چه اندازه می‌توانند در خدمت خیر عمومی قرار گیرند، پرسشی صرفاً نظری نیست، بلکه مستقیماً به زندگی روزمره مردم مربوط می‌شود. هرتسک با تأکید بر امکان «اختراع دوباره» بازار، ما را به بازاندیشی در این نهاد فرا می‌خواند: آیا می‌توان بازاری داشت که به‌جای منطق بی‌رحم سود، بر ارزش‌های دموکراتیک و برابری انسانی استوار باشد؟

گفت‌وگویی که در پی می‌آید، تلاشی است برای باز کردن همین افق‌ها. در این مصاحبه، با هرتسک درباره مبانی کتاب و انگیزه‌های نگارش سخن گفته‌ایم؛ درباره اینکه چرا به سراغ اسمیت و هگل رفته و چگونه فلسفه می‌تواند به فهم اقتصاد یاری رساند؛ درباره بحران‌های امروزین بازار و نسبت آن با دموکراسی و همچنین درباره امکان‌ها و محدودیت‌های تجربه‌های غیرغربی.

■ **در کتاب خود استدلال می‌کنید که بازار یک پدیده طبیعی نیست، بلکه اختراعی تاریخی است. این دیدگاه چگونه روایت‌های کلاسیک اقتصادی را به چالش می‌کشد؟**

روایت کلاسیک اقتصاد ـ و همچنین شیوه‌ای که معمولاً این رشته تدریس می‌شود ـ چنین فرض می‌کند که اقتصاد مانند علوم طبیعی است: به مطالعه پدیده‌ای می‌پردازد که مستقل از انسان وجود دارد، تغییرناپذیر است و همانند قوانین فیزیک عمل می‌کند. از منظر روش‌شناسی نیز اقتصاد از علوم طبیعی الهام گرفته است: به کارگیری مدل‌های ریاضی درست مانند آنچه در فیزیک یا شیمی برای توصیف رفتار اجسام یا ذرات به کار می‌رود. اما اقتصاد متشکل از انسان‌هاست و رفتار انسان‌ها تحت تأثیر انگیزه‌های گوناگونی قرار دارد: منافع مادی فردی که اقتصاد کلاسیک عمدتاً بر آن تأکید می‌کند، اما در کنار آن هنجارهای اجتماعی، فشار همسالان، ملی‌گرایی، انگیزه‌های دینی و بسیاری عوامل دیگر نیز اثرگذارند. حتی اگر بتوان گرایش‌هایی کلی را شناسایی کرد، باز هم نمی‌توان رفتار انسان را همانند رفتار ذرات فیزیکی پیش‌بینی کرد، به‌ویژه وقتی که انسان‌ها با یکدیگر در تعامل‌اند و بر یکدیگر تأثیر می‌گذارند. افزون بر این، انسان‌ها قادرند درباره اعمال خود بیندیشند، بینش‌های نظری را درونی کنند و بر اساس آن، رفتارشان را تغییر دهند؛ این ویژگی «اجراپذیری» یا performativity امری است که در علوم طبیعی یافت نمی‌شود. بازارها، در معنای ابتداییِ مبادله کالا میان مردم، از دیرباز در جوامع گوناگون وجود داشته‌اند. اما ایده مدرن «بازار» به‌عنوان سازوکاری برای تنظیم رفتار اقتصادی، در چارچوب حوزه‌های اجتماعی که قلمرو مستقل خود را دارد، پدیده‌ای تاریخی و خاص‌تر است. در کتابم، تمرکز من بر ایده‌هایی است که به این شیوه نوین سازماندهی اقتصاد مشروعیت بخشیدند و در این زمینه، اندیشه‌های آدام اسمیت و گئورگ ویلهلم فریدریش هگل برایم بسیار جالب و تأثیرگذار بودند.

■ **برخی اقتصاددانان معتقدند رویکرد شما بیش از حد فلسفی است و فاقد کاربست عملی. شما به این نقد چگونه پاسخ می‌دهید؟**

من پرسش را برمی‌گردانم: آیا بسیاری از نظریه‌های اقتصادی حتی انتزاعی‌تر نیستند و جهان را بیش از این ساده‌سازی نمی‌کنند؟ با این حال باید بگویم هدف من «کاربردپذیری» به معنای مستقیم آن نبوده است، بلکه بیشتر گشودن افق‌هایی تازه درباره اینکه وضعیت کنونی چگونه شکل گرفته و در آینده چه امکان‌های دیگری وجود دارد. این رویکرد به معنای طرح پرسش‌هایی از این دست است: چرا مردم از بازارها به‌عنوان «آزاد» سخن می‌گویند؟ این آزادی از چه نوع است و آیا تنها شکل آزادیِ مهم همین است؟ اگر پاسخ منفی باشد، چه نتایجی برای نقش بازار در جامعه به دنبال دارد؟ یا اینکه ما انسان را به‌عنوان کنشگر اقتصادی چگونه تصور می‌کنیم؟ چنین پرسش‌های فلسفی ممکن است انتزاعی به نظر برسند، اما می‌توانند پیامدهای کاملاً عینی داشته باشند؛ برای نمونه در نحوه‌ای که برخی مبادلات بازار از نظر حقوقی تنظیم می‌شوند، مانند قوانین مربوط به علائم تجاری. در پژوهش‌های دیگر، من با یکی از حقوقدانان همکاری کرده‌ام تا برخی از این پیامدهای عینی‌تر را نشان دهیم؛ به‌ویژه از طریق مقایسه مقررات در حقوق ایالات متحده و آلمان که به‌خوبی با تمایزهایی که میان اندیشه اسمیت و هگل یافت می‌شود، هم‌پوشانی دارند.

■ **چرا ترجیح دادید بازار را از دریچه فیلسوفانی چون آدام اسمیت و هگل بررسی کنید، نه از منظر اقتصاددانان معاصر؟**

من همزمان با فلسفه، اقتصاد را نیز مطالعه کرده بودم و بیشترِ آنچه در اقتصاد با آن مواجه شدم صرفاً مدل‌سازی ریاضی بود، بی‌آنکه هیچ بحثی در مورد مفروضات پنهان در پسِ این مدل‌ها وجود داشته باشد. برای نمونه، در پسِ یک تابع مطلوبیت خاص چه برداشتی از ماهیت انسان قرار دارد؟ آیا در این چارچوب می‌توان تفاوت‌های فرهنگی یا حوزه‌های اجتماعی گوناگون را توضیح داد؟ و شاید برای من مهم‌تر از همه این بود: چه ارزش‌های هنجاری ـ فراتر از ارزش کارآمدی ـ در این مدل‌ها نهفته است و این ارزش‌ها چه نسبتی با ارزش‌ها و استدلال‌های هنجاری‌ای دارند که در فلسفه با آن‌ها آشنا شده بودم؟

من احساس کردم که باید ژرف‌تر کاوش کنم تا بفهمم اساساً این مدل‌های اقتصادی از کجا آمده‌اند و همین من را به تاریخ اندیشه اقتصادی کشاند. ابتدا قصد داشتم درباره اسمیت بنویسم، که به‌طور گسترده به‌عنوان «پدر» اقتصاد به‌مثابه یک رشته دانشگاهی شناخته می‌شود. اما وقتی ثروت ملل، نظریه احساسات اخلاقی و دیگر نوشته‌های اسمیت را با دقت خواندم، دریافتم که شباهت‌ها و در عین حال تفاوت‌های جالبی میان او و هگل ـ که پیش‌تر در دوران دانشجویی فلسفه خوانده بودم ـ وجود دارد. اینجاست که ایده نگارش کتابم شکل گرفت.

■ **شما میان رویکرد اخلاقی اسمیت و رویکرد سیاسی هگل به بازار تمایز می‌گذارید. آیا این تمایز بیش از حد ساده‌سازی نشده است؟**

من بر تفاوت‌ها تأکید می‌کنم تا نشان دهم هر یک از این دو متفکر چه ویژگی خاصی دارند. با این حال همچنان بر این ادعا پای می‌فشارم که اسمیت بسیاری از وظایف را به خدایی خیرخواه واگذار می‌کند. من او را دئیست می‌خوانم، هرچند این برداشت در میان پژوهشگران اسمیت محل بحث است، اما به گمانم دلایل متنی خوبی برای این تفسیر وجود دارد. از دید اسمیت، خداوند سازوکارهایی را پدید آورده است که می‌توانند رفاه عمومی را به بار آورند و وظیفه یک سیاستمدار خوب آن است که این سازوکارها را با از میان برداشتن اعوجاج‌های «غیرطبیعی» ـ مانند موانع فئودالی بر سر راه بازارها ـ آشکار کند. هگل، در مقابل، بسیار آگاه‌تر از این است که نهادهای انسانی چگونه در طول تاریخ شکل گرفته و رشد کرده‌اند. از این منظر، او رویکردی سیاسی‌تر دارد؛ هرچند همچنان می‌توان درباره این بحث کرد که تا چه اندازه مفهوم «روح جهان» در اندیشه او متضمن تعهدات الهیاتی است. این همان تقابلی است که من می‌خواستم برجسته کنم.

■ **رابطه ایده «بازار به‌مثابه یک اختراع» با تحول تاریخی نهادهای سرمایه‌داری چیست؟**

بازارها می‌توانند هم در زمینه‌های سرمایه‌دارانه و هم در زمینه‌های غیرسرمایه‌دارانه وجود داشته باشند؛ از این منظر، این دو پرسش از هم جدا هستند. یکی از نکات اساسی در نگریستن به بازارها به‌عنوان نهادهایی با زمینه تاریخی دقیقاً همین است که بتوان تصور کرد در بسترهای متفاوت چه شکلی می‌توانند داشته باشند؛ برای مثال، در بسترهایی که نه‌یا دست‌کم نه چندان ـ تحت سلطه صاحبان سرمایه، بلکه بیشتر تحت هدایت سیاست دموکراتیکی قرار دارند که معطوف به خیر عمومی است. از این جهت، می‌توان بازار را از سرمایه‌داری جدا کرد؛ اما از نظر تاریخی، نوع جامعه بازار مدرنی که امروز شاهد آن هستیم، کمابیش همزمان با انباشت سرمایه پدید آمده است. در برخی کشورها، در مقاطعی از قرن بیستم، سیاست دموکراتیک اراده و توانایی بیشتری برای تنظیم بازار داشت، در مقایسه با دوره‌های دیگر. امروزه، با این حال، بسیاری از نهادهایی که در برابر قدرت سرمایه نوعی موازنه ایجاد می‌کردند ـ اتحادیه‌ها، مقررات و نهادهای عمومی ـ به‌ویژه در کشورهای انگلیسی‌زبان به‌شدت تضعیف شده‌اند.

■ **شما بر این باورید که بازار نیازمند مشروعیت اخلاقی است. اما در جهانی که سود محرک اصلی است، آیا چنین مشروعیتی واقعاً دست‌یافتنی است؟**

مشروعیت اخلاقی در یک جامعه آزاد ضرورت دارد؛ در جامعه‌ای که تحت سلطه زور، چه سیاسی و چه اقتصادی، اداره می‌شود، وضعیت متفاوت خواهد بود. در جهان امروز، مردم اغلب چاره‌ای جز پذیرش برخی قراردادها در «بازارها» ندارند. اما اینجا پرسش مهمی مطرح می‌شود که آیا مقصر واقعاً «بازارها» هستند، یا درواقع فقدان بازارها؟ به این معنا که ما شاهد ساختارهای قدرت الیگوپولیستی و انحصاری هستیم؛ ساختارهایی که در آن چند شرکت بزرگ بر آنچه ما ـ به‌اشتباه ـ «بازارها» می‌نامیم، مسلط شده‌اند. به این نتیجه رسیده‌ام که این شرکت‌های قدرتمند نیازمند توجه بیشتری از سوی فیلسوفان هستند و در آثار بعدی‌ام بیشتر در این باره نوشته‌ام. اکنون نیز بحث پرجنب‌وجوشی درباره ماهیت شرکت‌های بزرگ در جریان است. در زمان اسمیت و هگل، این شرکت‌ها تنها به شکل ابتدایی وجود داشتند؛ اسمیت، برای نمونه، به‌شدت منتقد کمپانی هند شرقی بود. به گمانم او امروز نیز نسبت به شرکت‌های بزرگ سودمحور و قدرت‌طلب، انتقادی تند و صریح می‌داشت.

■ **منتقدان می‌گویند کتاب شما تمرکز یورومحور دارد و از بازارهای غیرغربی، مانند بازارهای اسلامی یا بازارهای سنتی در جنوب جهانی، غفلت کرده است. آیا این نقد را وارد می‌دانید؟**

کتاب من بی‌تردید از این جهت محدود است و من صرفاً دانش کافی برای گسترش آن به سمت حوزه‌هایی که شما اشاره می‌کنید نداشتم؛ یک کتاب تنها می‌تواند تا اندازه‌ای پیش برود. از آن زمان، با پژوهشگرانی از کشورهای مختلف همکاری کرده‌ام تا دیدگاه‌های غیرغربی درباره بازارها و دیگر نهادهای اقتصادی را نیز بررسی کنیم. تاکنون فرصتی برای همکاری با متخصص فلسفه اسلامی نداشته‌ام، اما قطعاً علاقه‌مند هستم. با این حال باید بگویم من این کتاب را همچنین بخشی از یک «خودانتقادی غربی» می‌دانم. اندیشه اقتصادی غربی ـ چه جریان اصلی و چه جریان‌های دگراندیش، مانند مارکسیسم ـ پیامدهای جهانی داشته است، چه در سطح نظری و چه در سطح عملی. این پیامدها غالباً ناعادلانه بوده‌اند، زیرا یک دیدگاه تاریخی و جغرافیایی خاص به‌عنوان «حقیقتی جهان‌شمول» عرضه شده است.

■ **اگر بازار، اختراع انسانی است، آیا می‌توان آن را دوباره اختراع کرد؟ بازار عادلانه‌تر بازاختراع شده چه شکلی خواهد داشت؟**

از منظر هنجاری، من به برابری بنیادین انسان‌ها و به دموکراسی به‌عنوان شکلی از حکمرانی پایبندم. بنابراین پرسش، از این منظر، چنین است: چه نوع بازارهایی را شهروندان برابر و دموکراتیک می‌توانند بپذیرند؟ بی‌تردید نه بازارهایی با شکل‌های یک‌سویه قدرت و نه بازارهایی که در آن‌ها نیازها یا ضعف‌های روان‌شناختی دیگران مورد بهره‌کشی قرار گیرد. به گمانم می‌توان بازارهایی داشت که به‌خوبی تنظیم شده‌اند، بدون نابرابری‌های بزرگ قدرت و در دل نهادهای اقتصادی دیگری جای گرفته‌اند که کالاها و خدمات عمومی را فراهم می‌کنند، همه تحت کنترل دموکراتیک. این بازارها بسیار متفاوت خواهند بود از آنچه امروز شاهد آن هستیم!

■ **در عصری که پلتفرم‌های دیجیتال و بازارهای الگوریتمی بر آن مسلط‌اند، آیا چارچوب‌های اسمیت و هگل هنوز کارآمد هستند؟**

تا آنجا که همچنان بر شیوه اندیشیدن ما اثر می‌گذارند، بله؛ تاریخ اندیشه می‌تواند به ما کمک کند تا از پیش‌فرض‌های بدیهی و ناپرسیده‌ای که در پسِ ذهن ما قرار دارند، آگاه‌تر شویم. اما در عین حال لازم است بپرسیم این ایده‌ها تا چه اندازه امروز همچنان صدق می‌کنند. پیش‌تر به نقش شرکت‌ها اشاره کردم؛ بیشتر پلتفرم‌های دیجیتال خود شرکت‌هایی بزرگ هستند؛ بنابراین نمی‌توان به‌سادگی با عینک «بازار» همه آنچه در حال رخ دادن است را توضیح داد، بلکه باید شرکت‌ها را نیز در نظر گرفت. در مورد بازارهای الگوریتمی هم باید پرسید این‌ها تا چه حد واقعاً ویژگی‌های بازار را دارند و تا چه حد بهتر است اساساً آن‌ها را با نامی دیگر بخوانیم؟

■ **کتاب شما به‌طور جدی بر ضرورت پیوند دوباره فلسفه سیاسی با نظریه اقتصادی تأکید دارد. چرا این پیوند اهمیت دارد؟**

زیرا بخش عظیمی از زندگی ما ـ دست‌کم در کشورهای غربی ـ توسط روابط اقتصادی شکل می‌گیرد! و این روابط اغلب به‌طور جدی با ارزش‌هایی که فیلسوفان بررسی می‌کنند، همچون دموکراسی، عدالت یا برابری، در تنش‌اند. بنابراین اگر می‌خواهیم فلسفه سیاسی به پرسش‌های واقعی زندگی امروز پاسخ دهد، باید این واقعیت‌های اقتصادی را جدی بگیریم.

اما در عین حال باید به‌طور انتقادی بپرسیم کدام نظریه‌های اقتصادی بهترین توصیف را از این واقعیت ارائه می‌دهند؟ همین پرسش بود که مرا به فلسفه سیاسی با نوعی «حس و رویکرد قوم‌نگارانه» علاقه‌مند کرد؛ رویکردی که در آن تلاش می‌شود پدیده‌ها را آن‌گونه که واقعاً در میدان عمل رخ می‌دهند فهم کنیم، نه صرفاً از خلال چارچوب‌های انتزاعی.

■ **با توجه به بحران‌های امروز ـ نابرابری جهانی، تغییرات اقلیمی، استثمار نیروی کار ـ آیا بازارهای معاصر مشروعیت اخلاقی و سیاسی خود را از دست داده‌اند؟**

گمان می‌کنم بسیاری از آن‌ها چنین کرده‌اند، بله، اما می‌خواهم بر کثرت و تنوع بازارها تأکید کنم، امری که مستلزم رویکردی ظریف و چندلایه است. برای مثال، شما می‌توانید بازارهای محلیِ مواد غذایی یا خدمات را در نظر بگیرید که همچنان در دل هنجارهای اجتماعی میان‌فردی جای دارند و نسبتاً بی‌آسیب عمل می‌کنند. اما هرچه نابرابری‌های قدرت در یک بازار نقش پررنگ‌تری ایفا کنند، مشروعیت آن بازار کاهش می‌یابد.

■ **چه بینش‌هایی از نظریه شما می‌تواند به کشورهایی مانند ایران که با مسائلی همچون خصوصی‌سازی، فساد و بی‌اعتمادی عمومی دست‌وپنجه نرم می‌کنند، کمک کند؟**

ای کاش درباره ایران بیشتر می‌دانستم تا بتوانم پاسخی دقیق‌تر بدهم! اما یک پیام کلی این است که باید دید چه نهادهای اقتصادیِ بدیل هنوز در جامعه وجود دارند، نهادهایی که در آن‌ها منطق‌هایی متفاوت حاکم است (هرچند این منطق‌های دیگر لزوماً همیشه بهتر نیستند، اما می‌توانند باشند؛ برای نمونه، اگر اقتصادهای محلی بیش از بازارهای رسمی بر پایه همبستگی شکل گرفته باشند). می‌توان پرسید آیا فرصتی هست که از چنین نمونه‌هایی بیاموزیم و بذر آن‌ها را در جاهای دیگر نیز بکاریم؟

من به این نتیجه رسیده‌ام که شبکه‌های افقی اعتماد اهمیت فوق‌العاده‌ای دارند. همچنین نباید بازارها را تنها نهاد اقتصادی به شمار آورد، بلکه باید به دیگر شکل‌ها نیز نگاه کرد؛ مانند انواع شبکه‌های تجارت بین‌المللی که در بسیاری از مناطق جهان، درطول تاریخ، وجود داشته‌اند. البته این شبکه‌ها هم مشکلات هنجاری خاص خود را دارند؛ برای مثال، اغلب بسیار طردکننده بوده‌اند. به گمانم ما نیازمند بازگشت به یک چشم‌انداز تکثرگرایانه از نهادهای اقتصادی هستیم، فراتر از آن تصویر ساده‌شده که گویی همه‌چیز تحت سلطه بازارهاست. چنین تصویری همیشه یک اسطوره بوده و ما باید آن را به همین عنوان بازشناسیم.

■ **آیا یک بازار کارآمد می‌تواند بدون اخلاق دموکراتیک وجود داشته باشد؟ اگر نه، پس چگونه برخی رژیم‌های غیردموکراتیک بازارهایی به ظاهر کارآمد را حفظ می‌کنند؟**

بله، بازارها می‌توانند در رژیم‌های غیردموکراتیک نیز وجود داشته باشند. مدتی در غرب این امید وجود داشت که تجارت اقتصادی به‌طور خودکار دموکراسی را در سراسر جهان گسترش دهد، اما این دیدگاه خیلی ساده‌انگارانه از آب درآمد. بازارها می‌توانند همزیست باشند و در عمل هم همزیست بوده‌اند، با انواع رژیم‌های سیاسی. همین امر است که به ابهام هنجاری (normative ambivalence) آن‌ها دامن می‌زند.

■ **برخی کار شما را فراخوانی برای «اخلاقی کردن» بازار می‌دانند. اما آیا اخلاق واقعاً می‌تواند با منطق بی‌رحمانه سود رقابت کند؟**

من ترجیح می‌دهم به‌جای «اخلاقی کردن» از «دموکراتیک کردن» سخن بگویم. منظورم این است که بازارها باید به‌طور دموکراتیک کنترل شوند و اطمینان حاصل شود که در راستای ارزش‌های دموکراتیک قرار دارند. این رویکرد تا حدی با ایده «اخلاقی کردن» هم‌پوشانی دارد؛ زیرا در عمل برخی نتایج ممکن است مشابه به نظر برسند؛ برای مثال، کسی بخواهد بازارهایی را ممنوع کند که پیامدهای یک‌سویه دارند و تنها به نفع یک طرف هستند. اما نگاه من سیاسی‌تر است: این امر را کاملاً در چارچوب مبارزه‌ای سیاسی می‌بینم، در برابر منافع بسیار قدرتمند، نه صرفاً به‌عنوان دعوتی ساده برای افزودن اندکی اخلاق.

■ **از نظر شما کدام خطرناک‌تر است: بازارهای بدون دولت یا دولت‌های بدون بازار؟**

بازارهای بدون دولت درواقع نمی‌توانند وجود داشته باشند. دولت‌های بدون بازار دست‌کم به‌لحاظ نظری امکان‌پذیرند، هرچند ممکن است به سطح پایینی از رفاه برای شهروندان و نیز به شکل‌گیری بازارهای سیاه بینجامند. اما درباره ادعای نخست من: این تصور نادرست است که بازارهای به‌اصطلاح «رهاشده» امروز ـ آنچه برخی به معنایی خاص «بازارهای بدون دولت» می‌نامند ـ به‌طور طبیعی پدید آمده‌اند. برعکس، این امر تصمیمی آگاهانه و سیاسی بوده و هست: اینکه برخی حقوق همچون حقوق مالکیت شرکت‌ها به‌طور مداوم اجرا و تضمین شوند، اما برخی دیگر، مانند حقوق مصرف‌کنندگان، خیر. بسیاری از نظریه‌پردازان به این نکته اشاره کرده‌اند: «نولیبرالیسم» خود یک پروژه حکومتی است.

■ **جامعه مدنی و مشارکت سیاسی چه نقشی در مشروعیت‌بخشی یا اصلاح ساختارهای بازار دارند؟**

آنچه از «دموکراتیک کردن بازارها» مراد می‌کنم، به‌طور اساسی بر مشارکت دموکراتیک شهروندان، در جامعه مدنی و در سیاست، متکی است. در حال حاضر، فوریت زیادی برای مهار برخی بازارها وجود دارد و همچنین ـ به‌ویژه در ایالات متحده برای مهار نقش پول در سیاست و مبارزه با نابرابری. در برخی موارد، این امر مستلزم کاهش بازارها و افزایش تأمین از سوی بخش عمومی خواهد بود. اما در حوزه‌هایی دیگر، دست‌کم در کوتاه‌مدت و به‌عنوان یک تاکتیک سیاسی، می‌توان پرسید آیا آنچه مورد نیاز است در واقع «بازارهای بیشتر» نیست؟ یعنی بازاری با رقابت بیشتر که تضمین کند مشتریان معامله بهتری داشته باشند و سود صاحبان سرمایه کاهش یابد؛ زیرا این بازارها آن‌قدر الیگوپولیستی شده‌اند که به توزیع ناعادلانه درآمد و ثروت دامن می‌زنند.

■ **آیا باید بازارها را بازتعریف کنیم تا در خدمت جامعه باشند یا جامعه را دگرگون سازیم تا با الزامات بازار سازگار شود؟**

اگر منظور از «جامعه» چیزی هنجاری و ارزشمند باشد ـ دلالتی در جهت خیر عمومی ـ آنگاه بی‌تردید گزینه نخست درست است! اما اگر «جامعه» را صرفاً به‌عنوان اصطلاحی توصیفی در نظر بگیریم، آنگاه کمتر روشن است که بازارها ذاتاً بهتر یا بدتر از «جامعه» باشند. بسیاری از ویژگی‌های مسئله‌دار که در جوامع مشاهده می‌کنیم، در بازارها نیز تکرار می‌شوند؛ برای مثال، تبعیض علیه زنان و اقلیت‌های جنسیتی.

با این حال، از دید من، بازار باید همچون ابزاری در نظر گرفته شود که می‌تواند در خدمت اهداف اجتماعی خاصی قرار گیرد، نه آنکه جامعه وسیله‌ای برای خدمت به بازار باشد.

■ **برخی منتقدان معتقدند تحلیل شما بیش از حد انتزاعی است و با واقعیت‌های خشن سرمایه‌داری جهانی پیوندی ندارد. پاسخ شما چیست؟**

کار من تاریخ اندیشه‌هاست، نه تحلیلی از سرمایه‌داری معاصر. اما بخشی از هدف تحلیل من دقیقاً این است که ایده‌هایی را بررسی کنم که برای مشروعیت‌بخشی به سرمایه‌داری معاصر به کار رفته‌اند و نشان دهم که درواقع نمی‌توانند آن را مشروع سازند. امیدم این است که این کار بتواند سهمی در حرکت به سوی نظام اقتصادی عادلانه‌تر و دموکراتیک‌تر داشته باشد.

■ **آیا شخصاً با مقاومت یا تردید از سوی اقتصاددانان در برابر نگاه فلسفی‌تان به بازار مواجه شده‌اید؟**

چنین پرسشی پیش‌فرضش این است که اقتصاددانان کتاب‌های مرا بخوانند، در حالی که گمان نمی‌کنم این اتفاق خیلی زیاد بیفتد (نه فقط به این دلیل که کتاب من فلسفی است، بلکه همچنین به این دلیل که اقتصاد رشته‌ای کتاب‌محور نیست). البته همیشه استثناهایی وجود دارد، اما تجربه من این بوده که در همه تلاش‌های میان‌رشته‌ای‌ام، بیشتر با جامعه‌شناسان یا حقوقدانان همکاری کرده‌ام، نه اقتصاددانان. با این حال، به نظر می‌رسد درون اقتصاد نیز نوعی تغییر نسلی در جریان است: پژوهشگران جوان دیگر آنچنان شیفته بازار آزاد نیستند و بیشتر به موضوعاتی چون نابرابری یا قدرت بازار توجه نشان می‌دهند. با وجود این، اگر کسی بخواهد در اقتصاد به‌عنوان یک رشته دانشگاهی موفق شود، باید مدل‌سازی یا کار کمی انجام دهد و این شاید ترکیب کردن آن با کار فلسفی را دشوارتر کند، در مقایسه با نوع پژوهشی که سایر دانشمندان علوم اجتماعی انجام می‌دهند.

■ **و در پایان اگر بخواهید یک پیام کلیدی از کتاب اختراع بازار به خوانندگان ایرانی منتقل کنید، آن پیام چه خواهد بود؟**

هرگز گمان نکنید که باید واقعیت اقتصادی را همان‌گونه که هست بپذیریم، این واقعیت در گذشته متفاوت بوده است و در آینده نیز می‌تواند متفاوت باشد.

info@ostadiofficial.ir

ساخت نخستین شناور ایربوت ایرانی در سال ۱۴۰۲

بیست‌وهشتم مرداد ۱۴۰۲ نخستین شناور ایربوت ایرانی با همکاری شرکت‌های دانش‌بنیان در استان خوزستان ساخته و به‌آب‌اندازی شد. این شناور ویژه امدادونجات دریایی که مراحل طراحی، ساخت و آزمایش‌های اولیه آن با موفقیت در استان خوزستان انجام شده، به‌طول ۷ متر و با توان موتوری ۵۷۰ اسب‌بخار تولید شده و ظرفیت حمل پنج سرنشین به‌همراه دو برانکارد را دارد و مطابق استانداردهای جهانی است. «ایربوت» نوعی شناور است که نیروی پیشران خود را از یک ملخ مانند ملخ هواپیما تأمین می‌کند و برای انواع عملیات دریایی کاربرد دارد.

اوقات شرعی به افق مشهد

اذان ظهر	غروب خورشید
۱۱/۳۵	۱۸/۱۷
اذان مغرب	**نیمه شب شرعی**
۱۸/۳۶	۲۲/۵۰
اذان صبح فردا	**طلوع فردا**
۳/۲۲	۴/۵۳

اوقات شرعی به افق تهران

اذان ظهر	غروب خورشید
۱۲/۰۸	۱۸/۴۹
اذان مغرب	**نیمه شب شرعی**
۱۹/۰۸	۲۳/۲۳
اذان صبح فردا	**طلوع فردا**
۳/۵۷	۵/۲۷

سه‌شنبه ۲۸ مرداد ۱۴۰۴ ■ ۲۵ صفر ۱۴۴۷ ■ ۱۹ آگوست ۲۰۲۵ ■ سال سی و هشتم ■ شماره ۱۰۷۲۱

صاحب امتیاز: مؤسسه فرهنگی قدس وابسته به آستان قدس رضوی
مدیرعامل و مدیر مسئول: علی یعقوبی
سردبیر: سید محسن اسدی

- آدرس دفتر مرکزی مشهد: بولوار سجاد، نبش سجاد ۱
- تلفن: ۱۴- ۳۷۶۸۵۰۱۱ (۰۵۱)
- صندوق پستی: ۵۷۷ - ۹۱۷۳۵
- دفتر تهران: بولوار کشاورز، بین کارگر و جمالزاده، شماره ۳۳۶
- تلفن: ۶۶۹۳۷۵۷۵ (۰۲۱)
- نمابر: (داخلی ۲۲۶) ۶۶۴۳۰۱۲۲ (۰۲۱)
- پیامک: ۳۰۰۰۴۵۶۷
- ارتباطات مردمی: ۳۷۶۱۰۰۸۶ (۰۵۱)
- امور مشترکین: ۵-۳۷۶۱۸۰۴۴ (۰۵۱)
- روابط عمومی: ۳۷۶۶۲۵۸۷ (۰۵۱)
- نمابر سردبیر: ۳۷۶۱۰۰۸۷ - ۳۷۶۸۴۰۰۴ (۰۵۱)
- سازمان آگهی‌ها: ۳۷۶۲۸۲۰۵ - ۳۷۰۸۸ (۰۵۱)
  فاکس: ۳۷۶۱۰۰۸۵ (۰۵۱)
- سفارشات چاپی: ۳۷۶۷۶۵۹۶ (۰۵۱)
- چاپ مشهد: مجتمع چاپ و نشر قدس
- چاپ همزمان تهران: چاپخانه جام‌جم

آمریکا و روسیه هواپیماهای «روز قیامت» را توسعه داده‌اند

تنور داغِ داغِ یک جنگ سرد!

مجید تربت‌زاده | وقتی در سال‌های پایانی دهه ۸۰ میلادی، آتش جنگ سرد میان دو ابرقدرت جهان رو به افول گذاشت و بعد هم در دهه ۹۰، مثلاً، پایان یافت، قرار بود رقابت تسلیحاتی هم میان بلوک شرق و غرب به پایان برسد و در نهایت سیاستمداران، دولتمردان و مردم جهان، نفس راحتی بکشند و پس از سال‌ها، بدون وحشت از کابوس فاجعه اتمی، سرشان را روی بالش بگذارند و به خواب بروند. اینکه پایان جنگ سرد در عمل چقدر از تهدید فاجعه هسته‌ای کاست و مردم جهان تا چه حد خیالشان بابت بمب و موشک‌های اتمی راحت شد، موضوع این مطلب نیست؛ در این مختصر، قرار است بررسی کنیم آیا سیاستمداران و دولتمردان دو ابرقدرت آن روزهای جهان واقعاً پس از جنگ سرد، برای یک شب هم که شده مثل مردم جهان، بدون فکر کردن به بمب اتم، موشک و رقابت تسلیحاتی، خواب راحت داشته‌اند؟

■ شاخ و شانه کشیدن

رقابت آشکار و پنهانی که غرب و شرق در همه چیز دارند، تسلیحات پیشرفته و رو به پیشرفت اتمی و غیراتمی که در سال‌های پس از جنگ سرد ساخته شده‌اند، زرادخانه‌هایی که پروپیمان‌تر شده‌اند و... همه‌شان به کنار، حداقل هواپیماهای «روز قیامت» آمریکا و روسیه، ثابت می‌کند، تنور جنگ سرد، میان سیاستمداران، داغ داغ است و کابوس جنگ هسته‌ای، هر شب موقع خواب، پشت پلک‌های دولتمردان روس و آمریکایی جریان دارد! در ماجرای دیدار پوتین و ترامپ در آلاسکا هم که به هوای صلح برگزار شد، اگرچه دو رئیس جمهور رو به دوربین‌ها لبخند زدند، دست دادند و... اما برای هم شاخ و شانه‌های نمادین هم کشیدند تا مردم جهان یقین کنند، آتش جنگ سرد، سرد شدنی نیست! ترامپ آلاسکا را برای محل دیدار انتخاب کرد تا بابت خارج کردن این سرزمین به ظاهر یخ زده از چنگ روسیه تزاری، دل همتای روسش را بسوزاند و البته جنگنده‌های مدرن آمریکایی را هم آورد و نزدیک محل دیدار پارک کرد تا پوتین حساب کار خودش را بکند و قابل پیش‌بینی هم بود که طرف دیگر این جنگ سرد، بیدی نباشد که با این بادها بلرزد و امتیاز بدهد. پوتین هم از قُپی آمدن‌های نمادین مضایقه نکرد و پیشاپیش برای سفر به آلاسکا هواپیمای «ایل-۸۰ یا ۸۲» را انتخاب کرد که می‌گویند رقیب هواپیمای «روز قیامت» آمریکایی‌هاست.

رقابت روسیه و آمریکا در ساخت هواپیماهای «روز قیامت» به همان دوران جنگ سرد برمی‌گردد. پایه‌گذار این رقابت عجیب هم آمریکایی‌ها هستند که ابتدا با توجیه طراحی و ساخت یک مرکز فرماندهی هوایی برای زمان وقوع جنگ هسته‌ای، درگیری‌های وسیع و فجایع گسترده و درواقع برای زمانی که زیرساخت‌های نظامی و ارتباطی و... در روی زمین نابودشده یا قابل استفاده نیست، به تولید چنین هواپیماهایی پرداختند. این هواپیماها به‌طور رسمی در آمریکا به عنوان مراکز عملیات هوایی ملی نام‌گذاری شده‌اند و به رهبران سیاسی و نظامی، این امکان را می‌دهند که از داخل آن، فرمان صادر کرده و از آسمان، جنگ را مدیریت کنند. برخورداری از طیف وسیعی از مکانیسم‌های دفاعی همچون توانایی مقاومت در برابر پالس‌های الکترومغناطیسی، ازجمله قابلیت‌های این هواپیماهاست. خدمه این هواپیماها همچنین می‌توانند از نشانگرهای پرواز قدیمی و آنالوگ برای حرکت استفاده کنند تا کمتر در معرض حملات سایبری قرار بگیرند. هواپیماهای روز قیامت هرچند مخفی نیستند، اما کمتر از آن‌ها حرفی زده می‌شود و حتی نیروی هوایی آمریکا مالکیت برخی از آن‌ها را به طور رسمی تأیید نمی‌کند! این مراکز فرماندهی هوایی، در زمان جنگ سرد بهترین وسیله برای جان سالم به در بردن رئیس جمهورهای دو ابرقدرت از یک جنگ هسته‌ای بود. هواپیماهای روز قیامت برخلاف انواع هواپیماهای تشریفاتی که فقط شیک و لوکس هستند، دارای اتاق‌های جنگ، با حضور ده‌ها تحلیلگر نظامی، استراتژیست و مسئولان ارتباطات هستند و به‌طبع مدعی هم هستند که در برابر تشعشات اتمی و... آسیب‌پذیر نیستند.

■ تا روز قیامت

آمریکایی‌ها اولین هواپیمای روز قیامتشان را سال ۱۹۷۴ و براساس «جامبوجت بوئینگ ۷۴۷-۲۰۰ بی» رونمایی کردند. ۶ سال بعد مدل‌های جدیدتر و پیشرفته‌تری از این هواپیماها را ساختند. امروزه هم بوئینگ ای-۴ نایت‌واچ را که بازهم اصل و ریشه‌اش همان بوئینگ ۷۴۷ است به عنوان هواپیمای روز قیامت مورد استفاده قرار می‌دهند. اطلاعات تازه‌ای که سال گذشته منتشر شد مدعی بودند بوئینگ‌های روز قیامت در هر حال متکی به یک پلتفرم قدیمی هستند و هزینه‌های نگهداری و استفاده از آن بسیار بالاست. به‌همین خاطر وزارت دفاع آمریکا به‌تازگی قراردادی را با شرکت Sierra Nevada امضا کرده تا هواپیمای جدید روز قیامت را بسازد. گفته می‌شود این قرارداد ۱۳ میلیارد دلار ارزش دارد و اولین محصول آن تا سال ۲۰۳۶ آماده خواهد شد! یعنی رقابت و جنگ سرد کماکان تا روز قیامت ادامه دارد. در کش و قوس‌های این رقابت و همچنین سایه جنگی که این روزها بر روابط میان شرق و غرب حاکم است، چندان عجیب نیست که پوتین، سوار بر ایلیوشین غول‌پیکر برای دیدار با ترامپ به آلاسکا برود.

هواپیمایی که ارزش آن حدود ۵۲۰ میلیون دلار تخمین زده می‌شود، در برابر انفجارهای هسته‌ای مقاوم است، می‌تواند در آسمان سوخت‌گیری کرده و ساعت‌ها در حالت پرواز بماند و مثل رقیب آمریکایی‌اش در شرایط جنگی خاص پناهگاهی امن برای پوتین و مقامات ارشد کرملین باشد.

■ سالن غذاخوری هوایی!

می‌گویند داخل ایل-۸۲ یک مرکز فرماندهی پیشرفته و مجهز است که امکان مدیریت عملیات نظامی و ارتباط امن با نیروهای زمینی، دریایی و هوایی را فراهم می‌کند. تجهیزات ارتباطی آن از فناوری‌های رمزنگاری شده استفاده می‌کنند تا اطمینان حاصل شود حتی در شرایط بحرانی، دستورات پوتین به سرعت و با امنیت کامل منتقل می‌شوند. درباره نسخه روسی روز قیامت این را هم گفته‌اند که فضای داخلی آن با برخی امکانات لوکس نیز تزئین شده است. بخش‌هایی از هواپیما برای اقامت طولانی‌مدت مقامات ارشد، ازجمله پوتین، آماده شده که شامل اتاق‌های خواب راحت، سالن‌های کنفرانس مجهز و حتی یک سالن غذاخوری است که برای پذیرایی از مقامات در شرایط بحرانی طراحی شده تا حین جنگ و گریز حداقل دغدغه غذا و حالا چی بخوریم نداشته باشند! گذشته از اینکه نمایش این هواپیما در دیدار چند روز پیش پوتین و ترامپ چه پیام نمادینی دارد، کارشناسان معتقدند هواپیمای روز قیامت برای روس‌ها نه‌تنها یک ابزار نظامی است؛ بلکه یک پیام سیاسی محسوب می‌شود که آن‌ها برای هر سناریویی که غرب به آن فکر کرده باشد آماده‌اند! البته و اگرچه کارشناسان و تحلیلگران کمتر درباره نمونه آمریکایی این هواپیما حرف می‌زنند، اما درباره نسخه روسی آن حرف و حدیث‌های زیادی را مطرح می‌کنند. مثلاً اینکه پوتین با سوءاستفاده از این هواپیما، به نمایش قدرت و قلدری در جهان مشغول است. ناگفته نماند که در داخل روسیه هم همواره انتقادهایی در رابطه با هزینه بالای نگهداری و استفاده از این هواپیماها که در اختیار واحد ویژه هوایی روسیه است، مطرح می‌شود.

حرف امروز

آن ۲۰۰ آهو!

مجید تربت‌زاده | ۹۲ سال پیش، توی کوچه پسکوچه‌های اصفهان، کمتر گوهرشناسی پیدا می‌شد که بتواند لعل و جواهر استعداد یک پسربچه چهار یا پنج ساله را تشخیص دهد. «حاج غلامرضا» هم فقط چون علاقه فرزندش به نقاشی را دیده بود، متوجه شد نقش‌هایی که «محمود» با تقلید از گل‌های قالی، روی کاغذ می‌زند، چیزی فراتر از نقاشی‌های کودکانه است. دست پسر کوچکش را گرفت و به کارگاه هنرمند و نگارگر معروف اصفهان برد. «حاج میرزا آقا امامی» نقشی از یک آهو را به طفل خردسال داد و گفت از روی آن برایش نقاشی بکشد و بیاورد. «محمود» تا خانه یک‌نفس دوید و نرسیده رفت سروقت ابزار نقاشی کودکانه‌اش. استاد شاید توقع داشت کشیدن نقاشی، یک هفته‌ای سر کودک بازیگوش را گرم نگه دارد، صبح روز بعد اما «محمود» به کارگاه آمد و ۲۰۰ طرح مختلف از آهو را پیش روی استاد گذاشت!

حاج میرزا، حیرت‌زده نقاشی‌ها را وارسی کرد. کس دیگری جای او بود از کودک می‌پرسید که چه کسی در کشیدن این همه آهو کمکت کرده است؟ حاج میرزا اما لابه‌لای این همه آهو، استعداد جواهرگونه‌ای را دیده بود که به‌زودی درخشش آن چشم‌ها را خیره می‌کرد. خدا می‌داند، شاید حاج میرزا امامی، همان روز فهمید که ۲۰۰ آهوی نقاشی‌های حیرت‌آور «محمود»، روزگاری دست به دست هم می‌دهند و «ضامن آهو» می‌شوند. شاگرد خردسال کارگاه نقاشی «حاج میرزا» چند سال بعد، شاگرد استاد «عیسی بهادری» شد و همزمان مدرسه هنرهای زیبای اصفهان را تمام کرد. ۲۱ سال بیشتر نداشت که تحصیل هنر را در اروپا دنبال کرد. همراه درس خواندن، چند سال پی در پی آثار هنرمندان غربی را در موزه‌های اروپا بررسی می‌کرد. شاید در همین دوره بود که تصمیم گرفت با ایجاد ترکیبی دل‌انگیز و روح‌نواز از «اصالت» و «نوگرایی»، آرام آرام به سبک خاص خودش یعنی سبک فرشچیان برسد.

اصفهان امروز جواهری را به خاک ایران برمی‌گرداند که سال‌ها پیش از دل همین آب و خاک بیرون آمد و کو تا روزی که باز «حاج میرزا»یی پیدا شود و جواهری مثل «محمود» را کشف کند!

علم و زندگی

مامان رباتی

ساخت مامان رباتی، آن هم طوری که بتواند واقعاً بچه بیاورد، فقط از دست چینی‌ها برمی‌آید. شرکت «کایوا» قصد دارد در دل یک ربات انسان‌نما، رحم مصنوعی تعبیه کند تا جنین در مایع آمنیوتیک شبیه‌سازی‌شده رشد کرده و پس از ۱۰ ماه به دنیا بیاید. طبق اعلام بنیان‌گذار شرکت، نمونه اولیه تا سال ۲۰۲۶ آماده خواهد شد و قیمت آن حدود ۱۳ هزار و ۹۰۰ دلار برآورد شده است. این خبر موجی از واکنش‌های مختلف را به راه انداخت که میان امید برای درمان ناباروری تا نگرانی‌های اخلاقی و علمی در نوسان بود. البته هنوز مشخص نیست این فناوری بتواند تمام مراحل بارداری طبیعی، از لقاح تا زایمان را بازآفرینی کند. با این حال، نمونه‌های آزمایشگاهی مثل پرورش موفق یک بره در رحم مصنوعی در سال ۲۰۱۷ نشان داده‌اند ایده چندان دور از ذهن نیست و شاید واقعاً عملی شود.

علت شکست شیمی‌درمانی

شما هم شنیده‌اید که بعضی بیماران پس از شیمی‌درمانی دوباره با بازگشت سرطان روبه‌رو می‌شوند؟ یکی از سخت‌ترین نمونه‌ها، لوسمی حاد میلوئیدی است؛ سرطانی خطرناک که درمانش بارها ناکام می‌ماند. حالا پژوهشی تازه از «آزمایشگاه جکسون» نشان داده چرا این اتفاق می‌افتد. ماجرا به ژنی به نام RUNX1C برمی‌گردد. تغییرات شیمیایی در دی‌ان‌ای مثل کلیدی مخفی عمل می‌کنند و تولید این پروتئین را بالا می‌برند، درنتیجه سلول‌های سرطانی به خواب می‌روند و از دید شیمی‌درمانی پنهان می‌مانند؛ چون داروها فقط وقتی اثر دارند که سلول‌ها فعالانه تقسیم شوند. اما وقتی دانشمندان این ژن را مهار کردند، سلول‌های خفته بیدار شدند و داروها توانستند مؤثر عمل کنند. این کشف امید تازه‌ای برای جلوگیری از عود بیماری و بهبود اثربخشی درمان است؛ شاید یک قدم به راه‌حلی برای شکست مقاومت سرطان نزدیک‌تر باشیم.

تعمیرکار دندان

اگر تا به حالا از نوشیدن یه لیوان آب یخ یا خوردن بستنی ناخودآگاه جیغ زده‌اید، یعنی با دردسر دندان‌های حساس آشنا هستید. محققان اما به‌تازگی با فرستادن چند ریزربات نانویی در نقش تعمیرکارهای دندان راه‌حل جالبی پیدا کرده‌اند. این موجودات ریز به نام CalBot ساخته شده‌اند و هرکدام نانوذره‌ای آهنی‌اند که با یک لایه بیوسرامیک پوشیده شده‌اند. وقتی روی دندان قرار می‌گیرند، با کمک یک میدان مغناطیسی به داخل لوله‌های ریز عاج دندان هدایت می‌شوند؛ همان تونل‌هایی که مستقیم به عصب می‌رسند و عامل اصلی درد هستند. (CalBot)ها در آنجا یک درپوش سیمانی مانند می‌سازند که درست مثل جایگزینی برای مینای دندان است. آزمایش‌ها روی دندان انسان و حتی موش‌ها نشان داد این ربات‌ها درد ناشی از حساسیت را کاهش می‌دهند و پژوهشگران امیدوارند این فناوری بتواند آینده درمان حساسیت دندان را متحول کند.

((آگهی مناقصات عمومی یک مرحله ای))

وزارت نیرو
شرکت آب و فاضلاب مشهد (سهامی خاص)

شرکت آب و فاضلاب مشهد در نظر دارد با رعایت مفاد آیین نامه معاملات شرکت های آب و فاضلاب شهری و استانی و از طریق مناقصات عمومی کالاهای مشروحه ذیل را از تولیدکنندگان یا تأمین کنندگان ذیصلاح خریداری نماید .

ردیف	موضوع	مبلغ تضمین شرکت در فرآیند ارجاع کار به ریال	نوع تضمین شرکت در فرآیند ارجاع کار
۱	خرید شیرآلات در انواع و سایزهای مختلف	۳/۴۵۳/۰۰۰/۰۰۰	۱- واریز نقدی به حساب جاری شماره ۱۰۰۰۵۰۰۰۵ بانك پاسارگاد شعبه آبفای مشهد۲ - ضمانتنامه بانکی ۳- اوراق مالی اسلامی ۴- چک تضمین شده بانکی در وجه شرکت آب و فاضلاب مشهد ۵- ارائه گواهی بلوکه مطالبات قطعی تائید شده قراردادهای شرکت آب و فاضلاب مشهد .
۲	خرید شیرآلات برنزی در انواع و سایزهای مختلف	۳/۰۰۹/۰۰۰/۰۰۰	
۳	خرید شیرآلات چدنی در انواع و سایزهای مختلف	۴/۴۲۹/۰۰۰/۰۰۰	
۴	خرید لوله پلی اتیلن در سایزهای مختلف	۳/۱۵۹/۰۰۰/۰۰۰	

۱.کارفرما : شرکت آب و فاضلاب مشهد .
۲.محل تأمین اعتبار : بودجه غیرعمرانی .
۳.تاریخ و محل دریافت اسناد مناقصات : از تاریخ ۱۴۰۴/۰۵/۲۷ لغایت ۱۴۰۴/۰۵/۳۰ ا از محل دفتر قراردادهای شرکت آب و فاضلاب مشهد و یا در سایت اینترنتی http://iets.mporg.ir قابل دریافت است و در صورت ابهام با شماره ۰۵۱۳۷۰۰۸۱۴۹ تماس حاصل نماید .
۴. آخرین مهلت عودت پاکات اسناد مناقصات تکمیل شده : تا پایان وقت اداری مورخ ۱۴۰۴/۰۶/۰۹ .
۵.محل تسلیم پاکات مناقصات تکمیل شده: مشهد ، خیابان فلسطین ، فلسطین ۲۶، دبیرخانه مرکزی شرکت آب و فاضلاب مشهد .
۶.مدت اعتبار پیشنهادات از تاریخ تحویل پاکات پیشنهاد قیمت به مدت سه ماه می باشد .
۷.بازگشایی پاکات مناقصات : مورخ ۱۴۰۴/۰۶/۱۱ .
۸.هزینه درج آگهی به عهده برنده مناقصات می باشد.

دفتر روابط عمومی و آموزش همگانی شرکت آب و فاضلاب مشهد

۱۴۰۴۰۸۱۸۰

آگهی مناقصه

سازمان عمران و نگهداری حرم مطهر رضوی

در نظر دارد ۵۰۰۰ متر کابل زمینی ۲۴۰*۱ را از طریق مناقصه عمومی خریداری نماید لذا متقاضیان می‌توانند تا پایان وقت اداری روز شنبه مورخ ۱۴۰۴،۰۶،۰۱ ضمن هماهنگی با دبیرخانه سازمان (تلفن :۳۱۳۰۵۲۴۳-۰۵۱) و یا مراجعه حضوری به نشانی : مشهد- خیابان شهید اندرزگو- ورودی باب الجواد حرم مطهر رضوی- طبقه فوقانی فروشگاه رضوی واحد دبیرخانه نسبت به دریافت اسناد مناقصه اقدام نمایند.

۱۴۰۴۰۸۱۹۴

سالن‌های مجهز و مدرن همایش و کنفرانس خبری
مؤسسه فرهنگی قدس

سالن همایش	سالن کنفرانس خبری	اتاق ویژه جلسات
۲۲۰ نفر	۱۱۰ نفر	۲۵ نفر

شماره تماس رزرو و هماهنگی
(۰۵۱)۳۷۶۸۵۰۱۱
مشهد؛ نبش سجاد یک

ویدئو پرژکتور | پرده نمایش و تلویزیون | اتاق مانیتورینگ | تجهیزات صوتی پیشرفته | امکانات تصویربرداری | سالن پذیرایی مجزا

قدس خراسان

ویژه خراسان شمالی، رضوی و جنوبی
+یک صفحه ویژه سایر استان‌ها
WWW.QUDSONLINE.IR
سه‌شنبه ۲۸ مرداد ۱۴۰۴ ■ ۲۵ صفر ۱۴۴۷
۱۹ آگوست ۲۰۲۵ ■ سال سی‌وهشتم
شماره ۱۰۷۲۱ ■ ویژه‌نامه ۵۱۰۰

وزیر کشور با حضور در خراسان رضوی به بازدید از دیوار مرزی پرداخت و در جلسه ستاد خدمات سفر استان به ملی بودن موضوعات مشهد تأکید کرد

عقب‌ماندگی زیرساختی مشهد از ۲۴ سال پیش تاکنون!

موافقت وزیر کشور با تداوم خدمت‌رسانی اربعین در دهه پایانی صفر برای مشهد

۲

مطالبات شهرداری مشهد از دولت در بخش حمل و نقل شهری قبل از سال ۱۳۹۷ تاکنون بیش از ۱۵ همت است

توسعه حمل و نقل عمومی مشهد در تنگنای مطالبات معوق دولتی

آرشیو قدس

۳

رئیس شورای ملی نخود ایران در گفت‌وگو با قدس مطرح کرد

بخشنامه‌های نپخته جهاد کشاورزی برای قطب نخود ایران

در یک دهه اخیر اقلیم آب و هوا در ایران دچار تغییر و خشکسالی‌های پی‌درپی سبب شده کشت محصولات آب‌بر با اما و اگر مواجه شود. در این میان محصولاتی همچون نخود به دلیل اینکه اغلب به صورت دیم کاشته می‌شوند و کم‌آب هستند در بسیاری از استان‌ها به‌ویژه در مناطق دیم‌خیز از جمله در نیمه غربی ایران نقش بسیار مهمی در بقای کشاورزی این مناطق ایفا می‌کنند. با این حال اگرچه سیاست جهاد کشاورزی باید بر حمایت بی چون و چرا از این گونه محصولات باشد و زمینه تولید آن‌ها را تسهیل کند و بر رونق صادرات آن‌ها تأکید داشته باشد و از محل ارز آن‌ها، واردات محصولات پرآب را در دستور کار قرار دهد اما آنچه در واقعیت...

۴

رئیس اتاق اصناف مشهد در نشست خبری خبر داد

افتتاح شهرک صنفی پوشاک تا پایان سال

رئیس اتاق اصناف مشهد روز گذشته در نشست خبری که در اتاق اصناف برگزار شد، با بیان اینکه مشهد شهر زیارتی است و همه ما باید...

۲

آمادگی نیشابور برای خدمات‌رسانی به ۷۵ هزار زائر پیاده رضوی

مهدی دونده، فرماندار ویژه نیشابور در مراسم استقبال از زائران در محل حدیث سلسلة‌الذهب با بیان اینکه امسال بیش از ۷۵ هزار زائر پیاده از مسیر نیشابور...

۲

تجلیل از نخستین بانوی آزاده دفاع مقدس

فاطمه حامد، مدیر کل دفتر امور زنان و خانواده استانداری خراسان رضوی همزمان با سالروز بازگشت آزادگان به میهن اسلامی، در دیدار با خدیجه میرشکار...

۲

ویژه خراسان شمالی

تأمین ۱۸ هزار تُن نهاده دامی در استان

۳

خراسان جنوبی

تشکیل ۳۷۹ پرونده تخلف کالاهای اساسی در استان

۳

یادداشت

مهدی حسن‌زاده

ضرورت نام‌گذاری معبری در خور نام استاد فرشچیان

۳

یادداشت

ناصر نعمتی

غیبت نگاه ملی در فهم نیازهای زائران مشهد

۲

گزارش

مسافران و فراز و نشیب‌های برگشت هوایی از عراق

حانیه موسوی | تأخیر چند ساعته، سیستم سرمایش نامناسب، ارائه نکردن خدمات به مسافران، سرگردانی و پرداخت نشدن خسارت به آن‌ها، بخشی از گلایه‌های مسافران پروازهای هواپیمایی اطلس‌ایر و کاسپین از نجف به مشهد و بیرجند است که خستگی سفر اربعین را به تن آن‌ها ماندگار کرد.

■ نه خسارت و نه توضیح!

یکی از مسافران این پرواز نجف به مشهد با ارسال پیامی ویدئویی به تریبون مردمی قدس خراسان و گلایه از تهویه نامناسب هواپیمایی اطلس‌ایر توضیح داد: زمان پرواز ما ساعت ۸:۱۰ صبح بود. با این حال پرواز ساعت ۱۱ انجام شد. در این مدت مسافران از هیچ خدماتی برخوردار نشدند و علاوه بر سیستم تهویه نامناسب و گرمای طاقت‌فرسا، برخورد مناسبی هم از سوی کارکنان انجام نشد. مسافر دیگری هم ضمن نارضایتی از دریافت نکردن خدمات فرودگاهی با وجود تأخیر در پرواز نوشت: «علاوه بر پرداخت نشدن خسارت، هیچ توضیحی در مورد علت تأخیر به ما داده نشد. به خاطر شلوغی فرودگاه حتی جا برای نشستن مسافران به اندازه کافی نبود و با وجود اینکه ساعت پرواز رسیده بود؛ اما تابلو اعلانات نشان می‌داد که کانتر پرواز همچنان باز است و کارت پرواز صادر می‌شود».

■ ادعایی عجیب؛ هلال احمر به جای مسافران دیگر!

یکشنبه ۲۶ مرداد هم خبری مبنی بر جا ماندن تعدادی از مسافران پرواز نجف به بیرجند شرکت هواپیمایی کاسپین منتشر شد که در آن از برگشت کاروان هلال احمر این استان به جای مسافران خبر داده بود.

پیگیری‌ها برای بررسی علت اشکال در این پروازها موجب گفت‌وگوی خبرنگار ما با مدیر روابط عمومی اداره کل فرودگاه‌های خراسان جنوبی شد.

■ برگشت بدون مشکل بلیت‌دارها

ایمان صدری با توضیح اینکه یک پرواز از بیرجند به نجف و دو پرواز از نجف به بیرجند برای مسافران تدارک دیده شده بود، گفت: یکی از پروازهای بیرجند به نجف به دلیل نبود مسافر کنسل شد. با وجود این، هر دو پرواز برگشت از نجف با ظرفیت کامل مسافران به بیرجند بازگشت. تمام مسافرانی که پیش از سفر خود به عراق و در تاریخ ۸ مرداد بلیت تهیه کرده بودند و اسم آن‌ها در لیست ایرلاین ثبت شده بود، در حال حاضر به بیرجند بازگشته‌اند. به علت تقاضای بالا برای سفر با پیگیری‌های ما ایرلاین ظرفیت هواپیما را از ۱۰۰ به ۱۲۷ نفر افزایش داد و همه کسانی که درخواست داده بودند، موفق به تهیه بلیت شدند. وی با اشاره به اینکه تیم هلال احمر خراسان جنوبی نسبت به مسافران دیگر اولویت داده نشده‌اند، بیان کرد: برای شرکت ایرلاین مهم است بتواند در همه مسیرها بلیت‌های خود را کامل بفروشد و ما به خاطر اینکه تضمین پرواز برگشت را از ایرلاین بگیریم، اسم ۸۰ مسافر را که اعضای تیم هلال احمر استان بودند، در لیست گذاشتیم. جدای از این موضوع و بدون اقدام ما، نماینده هلال احمر استان ۸ مرداد اقدام به خرید بلیت برگشت برای اعضای این سازمان کرده بود. اعضای هلال احمر مثل سایر مسافران با بلیتی که از پیش تهیه کرده بودند، سوار هواپیما شدند.

■ پرواز هواپیمایی کاسپین ظرفیت اضافه هم داشته است

این مقام مسئول ادامه داد: یکشنبه شب ۱۳۶ مسافر با پرواز شرکت هواپیمایی کاسپین به بیرجند بازگشتند و طبق استعلام ما از آژانس‌های هواپیمایی، تمام مسافرانی که از قبل اقدام به تهیه بلیت کرده و اسم آن‌ها در لیست ثبت شده بود، به ایران بازگشتند. حتی آن‌طور که به ما گفته شده، ظرفیت برای پذیرش دو مسافر دیگر هم در این پرواز وجود داشته است. اگر آژانسی موفق به رزرو بلیت برای مسافر نشده، تمام هزینه بلیت را برگشت داده و هیچ بلیت اضافه‌ای به مسافران فروخته نشده است.

■ مشکل فنی؛ علت تأخیر اطلس‌ایر

مدیر روابط عمومی سازمان هواپیمایی کل کشور هم در خصوص علت تأخیر پرواز نجف به مشهد هواپیمایی اطلس‌ایر توضیحاتی به خبرنگار قدس خراسان ارائه داد.

مهدی رمضانی گفت: علت تأخیر سه ساعته این پرواز، مشکل فنی بود که به علت نداشتن امکانات و زیرساخت‌های مناسب در فرودگاه نجف، زمان برطرف شدن آن بیشتر طول کشیده است.

با وجود اصرار ما درباره اینکه ایرلاین اطلس موظف به پرداخت خسارت به مسافران بوده؛ اما هیچ اقدامی برای پرداخت این خسارت به مسافران انجام نداده است، این مقام مسئول تأکید کرد: شرایط پروازهای داخلی و خارجی متفاوت است و ضعف زیرساختی در فرودگاه نجف اجازه نداده نقص فنی زودتر برطرف شود. مدیر روابط عمومی سازمان هواپیمایی کل کشور به صورت کلی پرداخت خسارت‌ها را به عهده ایرلاین‌ها دانست؛ اما درباره این پرواز بر ضعف زیرساخت‌ها تأکید و اظهار کرد: در همین چند روز اخیر پروازهای فوق‌العاده‌ای را انجام دادیم تا بتوانیم مسافرانی که همچنان در عراق مانده‌اند، برگردانیم و تاریخ خدمات‌رسانی این پروازها تا پایان مرداد با نرخ مصوب و از طریق شرکت هواپیمایی جمهوری اسلامی تمدید شده است.

تلاش ما در راستای برقراری ارتباط با شرکت هواپیمایی اطلس‌ایر برای آگاهی از اینکه چرا خسارت پرواز به مسافران داده نشده است و چه برنامه‌ای برای جبران خسارت وارده به مسافران دارند، به جایی نرسید.

آگهی دعوت مجمع عمومی عادی سالیانه شرکت خدماتی شهرک صنعتی چرمشهر مشهد (سهامی خاص) به شماره ثبت ۵۳۵۱۷ و شناسه ملی ۱۴۰۰۴۶۷۷۳۱۸

بدین وسیله از کلیه سهامداران شرکت خدماتی شهرک صنعتی چرمشهر مشهد (سهامی خاص) به شماره ثبت ۵۳۵۱۷ دعوت بعمل می آید تا در جلسه مجمع عمومی عادی سالیانه شرکت که در ساعت ۱۱ صبح روز چهارشنبه مورخه ۱۴۰۴/۰۶/۱۲ در محل شرکت واقع در کیلومتر ۳۲ محور مشهد – میامی، بعد از روستای قازقان، شهرک صنعتی چرمشهر مشهد، خیابان تلاش ۳، سالن اجتماعات شرکت چرم مشهد تشکیل می گردد حضور بهم رسانند.

دستور جلسه: ۱- انتخاب حسابرس و بازرس قانونی برای سال مالی ۱۴۰۴
۲- استماع گزارش هیئت مدیره درباره فعالیت های شرکت و گزارش بازرس قانونی
۳- بررسی و اخذ تصمیم و تصویب در خصوص ترازنامه، حساب سود و زیان سال مالی منتهی به ۱۴۰۳/۱۲/۳۰
۴- بررسی واخذ تصمیم نسبت به سایر مواردی که در صلاحیت مجمع عمومی عادی باشد

هیئت مدیره شرکت

۱۴۰۴۰۸۱۹۵

آگهی موضوع ماده ۳ قانون و ماده ۱۳ آئین نامه قانون تعیین وضعیت ثبتی و اراضی و ساختمان‌های فاقد سند رسمی

برابر رای شماره ۱۴۰۴۶۰۳۰۶۰۰۶۰۰۵۲۴۱هیات اول موضوع قانون تعیین تکلیف وضعیت ثبتی اراضی و ساختمان‌های فاقد سند رسمی مستقر در واحد ثبتی حوزه ثبت ملک تربت حیدریه تصرفات مالکانه بلامعارض متقاضی آقای محمود لطفی محمودآبادی فرزند حسن به شماره شناسنامه ۲۴۹۹صادره از تربت حیدریه در ششدانگ یکباب ساختمان به مساحت ۲۸/۰۵متر مربع در قسمتی از پلاک شماره ۱۳۷۶ مجزی از ۱۳۴۵ فرعی از ۲ اصلی در اراضی موسی آباد دهستان اربعه واقع در خراسان رضوی بخش یک حوزه ثبت ملک تربت حیدریه خریداری وانتقال ملک از محل مالکیت رسمی مشاعی متقاضی محرز گردیده است . لذا به منظور اطلاع عموم مراتب در دو نوبت به فاصله ۱۵ روز آگهی می شود در صورتی که اشخاص نسبت به صدور سند مالکیت متقاضی اعتراضی داشته باشند می توانند از تاریخ انتشار اولین آگهی به مدت دو ماه اعتراض خود را به این اداره تسلیم و پس از اخذ رسید ظرف مدت یک ماه از تاریخ تسلیم اعتراض دادخواست خود را به مراجع قضایی تقدیم نمایند .بدیهی است در صورت انقضای مدت مذکور و عدم وصول اعتراض طبق مقررات سند مالکیت صادر خواهد شد. آ-۱۴۰۴۰۷۳۴۴
تاریخ انتشار نوبت اول:۱۴۰۴/۵/۱۲
تاریخ انتشار نوبت دوم:۱۴۰۴/۵/۲۸
سید امین موسوی - رئیس اسناد واملاک

آگهی موضوع ماده ۳ قانون و ماده ۱۳ آئین نامه قانون تعیین وضعیت ثبتی و اراضی و ساختمان‌های فاقد سند رسمی

برابر رای شماره ۱۴۰۴۶۰۳۰۶۰۰۶۰۰۴۸۹۴هیات اول موضوع قانون تعیین تکلیف وضعیت ثبتی اراضی و ساختمان‌های فاقد سند رسمی مستقر در واحد ثبتی حوزه ثبت ملک تربت حیدریه تصرفات مالکانه بلامعارض متقاضی آقای بهزاد ژاله فرزند غلامرضا به شماره شناسنامه ۰۶۹۰۳۷۵۷۶۱صادره از تربت حیدریه در ششدانگ یک دربند مغازه مساحت ۲۸/۸۵ متر مربع در قسمتی از پلاک شماره ۲۵۶/۴۵۳فرعی از ۳ اصلی در اراضی رباط سفلی دهستان اربعه واقع در خراسان رضوی بخش یک حوزه ثبت ملک تربت حیدریه خریداری وانتقال ملک مع الواسطه از مالک رسمی آقای حسین علیزاده و برابر رای شماره ۱۴۰۳۶۰۳۰۶۰۰۶۰۰۴۹۰۲هیات اول موضوع قانون تعیین تکلیف وضعیت ثبتی اراضی و ساختمان‌های فاقد سند رسمی مستقر در واحد ثبتی حوزه ثبت ملک تربت حیدریه تصرفات مالکانه بلامعارض متقاضی آقای بهزاد ژاله فرزند غلامرضا به شماره شناسنامه ۰۶۹۰۳۷۵۷۶۱صادره از تربت حیدریه در ششدانگ یک دربند مغازه به مساحت ۷۶/۱۵متر مربع در قسمتی از پلاک شماره ۲۵۶/۴۵۳فرعی از ۳ اصلی در اراضی رباط سفلی دهستان اربعه واقع در خراسان رضوی بخش یک حوزه ثبت ملک تربت حیدریه خریداری و انتقال ملک مع الواسطه از مالک رسمی آقای حسین علیزاده محرز گردیده است . لذا به منظور اطلاع عموم مراتب در دو نوبت به فاصله ۱۵ روز آگهی می شود در صورتی که اشخاص نسبت به صدور سند مالکیت متقاضی اعتراضی داشته باشند می توانند از تاریخ انتشار اولین آگهی به مدت دو ماه اعتراض خود را به این اداره تسلیم و پس از اخذ رسید ظرف مدت یک ماه از تاریخ تسلیم اعتراض دادخواست خود را به مراجع قضایی تقدیم نمایند .بدیهی است در صورت انقضای مدت مذکور و عدم وصول اعتراض طبق مقررات سند مالکیت صادر خواهد شد.
آ-۱۴۰۴۰۷۳۴۵
تاریخ انتشارنوبت اول: ۱۴۰۴/۵/۱۲
تاریخ انتشار نوبت دوم:۱۴۰۴/۵/۲۸
سید امین موسوی
رئیس اسناد واملاک

آگهی دعوت مجموعه عمومی عادی جلسه مجمع عمومی عادی شرکت خدماتی شهرک صنعتی گناباد سهامی خاص به شماره ثبت ۱۲۶۵ و شناسه ملی ۱۴۰۰۳۶۴۶۵۷۰

در ساعت ۱۰ صبح روز دوشنبه ۱۴۰۴/۶/۱۷ در محل دفتر شرکت واقع در گناباد کیلومتر ۵ جاده گناباد _ مشهد شهرک صنعتی مجموعه اداری برگزار می‌گردد. لذا از کلیه سهامداران شرکت یا نماینده قانونی دعوت می‌شود راس ساعت مقرر در محل مذکور حضور به هم رسانند.

دستور جلسه:
۱_طرح و تصویب صورت‌های مالی سال ۱۴۰۳
۲_ انتخاب حسابرس و بازرس قانونی برای سال مالی ۱۴۰۴
۳_ سایر مواردی که در صلاحیت مجمع عمومی عادی باشد.

هیئت مدیره شرکت خدماتی شهرک صنعتی گناباد

۱۴۰۴۰۷۷۷ ف

فراخوان مناقصه

دانشگاه علوم پزشکی و خدمات بهداشتی و درمانی نیشابور در نظر دارد

«مناقصه عمومی یک مرحله ای خرید تجهیزات، مونتاژ، حمل و نصب و راه اندازی تابلو های برق اصلی بیمارستان حکیم نیشابور» را از طریق سامانه تدارکات الکترونیکی دولت برگزار نماید. تمامی مراحل برگزاری مناقصه از دریافت اسناد مناقصه تا ارائه پیشنهاد مناقصه گران و بازگشایی پاکت ها از طریق درگاه سامانه تدارکات الکترونیکی دولت (ستاد) به آدرس www.setadiran.ir انجام خواهد شد. لازم است مناقصه گران در صورت عدم عضویت قبلی، مراحل ثبت نام در سایت مذکور و دریافت گواهی امضای الکترونیکی را جهت شرکت در مناقصه محقق سازند.
تاریخ انتشار اسناد مناقصه در سامانه: تاریخ ۱۴۰۴/۰۵/۲۸ می باشد.
مهلت زمانی دریافت اسناد مناقصه از سایت: تا ساعت ۱۹ روز دوشنبه مورخ ۱۴۰۴/۰۶/۰۳
مهلت زمانی ارائه پیشنهاد: تا ساعت ۱۹ روز یکشنبه مورخ ۱۴۰۴/۰۶/۱۶
زمان بازگشایی پاکت ها: ساعت ۸ صبح روز دوشنبه مورخ ۱۴۰۴/۰۶/۱۷
اطلاعات تماس دستگاه مناقصه گزار جهت دریافت اطلاعات بیشتر در خصوص اسناد مناقصه و ارائه پاکت های الف) آدرس: نیشابور، خیابان شهید جعفری، نبش رازی ۱، ساختمان ستاد شماره ۲ دانشگاه، واحد امور قراردادها در صورت نیاز به اطلاعات تکمیلی با دفتر اداره امور قراردادها با شماره ۴۳۳۰۷۳۰۰ تماس حاصل فرمایید.
اطلاعات تماس سامانه ستاد جهت انجام مراحل عضویت در سامانه: ۴۱۹۳۴-۰۲۱
دفتر ثبت نام: ۸۸۹۶۹۷۳۷ و ۸۵۱۹۳۷۶۸
*مبلغ تضمین شرکت در مناقصه ۳،۲۵۰،۰۰۰،۰۰۰ ریال می باشد.
*هزینه درج آگهی برعهده برنده مناقصه می باشد.

روابط عمومی دانشگاه

۱۴۰۴۰۸۱۸۵ ف

www.qudsonline.ir
پایگاه خبری تحلیلی قدس آنلاین
هر لحظه با شما...

تجلیل از نخستین بانوی آزاده دفاع مقدس

فاطمه حامد، مدیر کل دفتر امور زنان و خانواده استانداری خراسان رضوی همزمان با سالروز بازگشت آزادگان به میهن اسلامی، در دیدار با خدیجه میرشکار، بانوی آزاده سال‌های دفاع مقدس با اشاره به ایثارگری‌ها و شهادت‌های مردان و زنان بزرگی که الگوی نسل جوان این روزها هستند، از ایشان تجلیل کرد. خدیجه میرشکار نیز گفت: همچنان پای آرمان‌ها و ارزش‌های اسلام و کشور ایران هستم.

آمادگی نیشابور برای خدمات‌رسانی به ۷۵ هزار زائر پیاده رضوی

مهدی دونده، فرماندار ویژه نیشابور در مراسم استقبال از زائران در محل حدیث سلسلة‌الذهب با بیان اینکه امسال بیش از ۷۵ هزار زائر پیاده از مسیر نیشابور عبور خواهند کرد، گفت: ۷۰ موکب خدماتی و ۱۵۰ محل اسکان در مسیر وجود دارند و تمام دستگاه‌های اجرایی شهرستان در آماده‌باش کامل قرار دارند. همچنین بزرگ‌ترین درمانگاه ۲۴ تختخوابی شبانه‌روزی توسط هلال احمر در مسیر جاده قدیم نیشابور-مشهد برپا می‌شود.

رئیس ستاد انتخابات خراسان رضوی منصوب شد

با حکم غلامحسین مظفری، استاندار خراسان رضوی، محمدعلی نبی‌پور، معاون سیاسی استاندار خراسان رضوی با حفظ سمت به‌عنوان رئیس ستاد انتخابات استان در برگزاری انتخابات هفتمین دوره شوراهای اسلامی شهر و روستا منصوب شد. در بخشی از این حکم از معاونان، مدیران و رؤسای سازمان‌های وابسته، فرمانداری‌ها و بخشداری‌ها خواسته شده نهایت همکاری را با ستاد انتخابات استان داشته باشند.

دیدار فرماندار بشرویه با مدیر کل پایگاه‌های میراث ملی و جهانی کشور

حسین مرتضوی | رسول عباسی، فرماندار بشرویه با «فرهاد عزیزی» مدیر کل پایگاه‌های میراث ملی و جهانی کشور دیدار و گفت‌وگو کرد. در این دیدار، فرماندار بشرویه خواستار جداره‌سازی و مرمت بافت تاریخی بشرویه و اختصاص اعتبار برای انجام مطالعات مرتبط با بافت‌های تاریخی شد. عزیزی اظهار کرد: این شهرستان به دلیل غنای تاریخی و معماری ارزشمند باید بیش از پیش مورد توجه و حمایت قرار بگیرد.

وزیر کشور با حضور در خراسان رضوی به بازدید از دیوار مرزی پرداخت و در جلسه ستاد خدمات سفر استان به ملی بودن موضوعات مشهد تأکید کرد

عقب‌ماندگی زیرساختی مشهد از ۲۴ سال پیش تاکنون!

وحید بیات

عفت رضوی | صبح روز گذشته همزمان با دهه پایانی صفر و میزبانی مشهد از زائران امام هشتم(ع)، وزیر کشور با استقبال استاندار خراسان رضوی وارد این شهر شد.

اسکندر مؤمنی در فرودگاه بین‌المللی شهید هاشمی‌نژاد مشهد درباره آمار خروج افغانستانی‌ها از کشور گفت: طبق آخرین آماری که وجود دارد، حدود یک‌میلیون و ۲۰۰هزار نفر از کشور خارج شدند که بیش از ۷۰درصد آن‌ها خودمعرف بودند و بیشترین خروج در کل کشور از مرزهای خراسان رضوی است.

وزیر کشور ادامه داد: برنامه‌ریزی شده است در گام نخست اتباعی که غیرمجاز هستند و تقریباً ۲میلیون نفر برآورد می‌شوند، با عزت و احترام به کشورشان بازگردند. تأکید می‌کنیم ما سابقه تاریخی مشترکی با کشورهای همسایه داریم و این به معنای مهاجرستیزی نیست و هر کشوری ضوابط و مقررات خاص خود را دارد و طبیعی است ایران ظرفیت این همه میهمان را ندارد. بیش از ۶میلیون نفر از کشور افغانستان در ایران حضور دارند که بازگشت ۲میلیون نفر افراد غیرمجاز در اولویت است.

■ همه کشور باید به رفع مسائل مشهد کمک کنند

این مقام مسئول در مورد چگونگی ایجاد نگاه ملی به مشهد بیان کرد: همین حضور ما حاکی از نگاه ملی هست؛ چون مشهد مربوط به همه ایرانیان است و از اقصی نقاط کشورهای دیگر هم وارد مشهد می‌شوند، طبیعی است همه کشور باید برای رفع مسائل آن کمک کنند. غیر از وزارت کشور، وزارتخانه‌های مربوط دیگر هم هر پشتیبانی نیاز باشد، انجام خواهند داد.

وزیر کشور همچنین در جریان بازدید از دیوار مرزی در نقطه صفر مرزی گفت: یکی از موضوعات مهم و به‌هم پیوسته ما، مسئله امنیت مرزها و اتباع خارجی بوده و یکی از سیاست‌ها در امنیت مرزها، انسداد فیزیکی آن است که از انسداد مرزهای شمال‌شرقی میان ایران و افغانستان که توسط ارتش در حال اجراست، بازدید کردیم.

مؤمنی افزود: تاکنون زیرسازی ۱۸۵ کیلومتر و دیوارکشی ۱۳۰ کیلومتر به پایان رسیده، بخشی از دیوارها هم آماده است و به محل منتقل شده تا نصب شود. منظور از انسداد مرزها انسداد کامل بوده که شامل فیزیکی و الکترونیکی است و دولت و مجلس پیگیر این اتفاق هستند. لازم است انسداد کامل برای امنیت مرز، جلوگیری از تردد اشرار قاچاقچی و تردد اتباع غیرقانونی انجام شود.

■ موضوعات مشهد ملی است

عصر روز گذشته با حضور مسئولان استانی و وزیر کشور جلسه ستاد خدمات سفر خراسان رضوی در محل استانداری برگزار شد. پس از ارائه گزارش از سوی مسئولان مختلف استانی، وزیر کشور با اشاره به درخواست مسئولان استان در خصوص ادامه خدمت‌رسانی‌های اربعین در دهه پایانی صفر برای مشهد گفت: بنده هم با این پیوستگی با مراسم دهه آخر صفر موافقم و پیگیری می‌کنیم تا ساز و کاری که فراهم می‌شود، تا پایان ماه صفر برای مراسم پیاده‌روی مشهد مقدس استمرار داشته باشد.

مؤمنی با بیان اینکه مشهد مقدس و وجود بارگاه ملکوتی امام رضا(ع) تنها مختص شهر مشهد یا استان خراسان نیست و دل ۹۰میلیون ایرانی و مردم کشورهای همجوار اینجاست، اظهار کرد: به طور میانگین هر سه سال یک بار همه ایرانی‌ها یک بار به مشهد می‌آیند. بنابراین، این دیار فقط به خودش تعلق ندارد. در نتیجه این موضوع هم مسئله‌ای محلی نیست و ملی است. این واقعیت را که موضوعات استان خراسان رضوی و مشهد مقدس یا موضوع خاص زیارت مربوط به این استان نیست و ملی است، همه در سطح ملی قبول دارند؛ اما باید در مقام عمل هم این مسئله را به نتیجه برسانیم.

وی با بیان اینکه فکر می‌کنم این مسئله مقداری کند پیش می‌رود، افزود: با توجه به اهمیت بسیار بالای موضوع زیارت که مربوط به همه کشور است، باید تلاش کنیم در عمل هم این اتفاق بیفتد. این باور وجود دارد و شروع شده؛ اما به نظرم سرعتش کافی نیست. ما در دولت پیگیری می‌کنیم و در جلسه ماهانه‌ای هم که استانداران دارند، آقای مظفری موضوعات اساسی را طرح و مجمع نمایندگان استان پیگیری کنند تا سرعت بیشتری بخشیده شود.

وزیر کشور در موضوع زیرساخت‌های استان با تأکید بر اینکه زیرساخت‌ها خیلی تغییری نکردند، یادآور شد: من زمانی که اینجا خدمت می‌کردم، سال‌های ۷۹، ۸۰ بود. اکنون حدود ۲۴ سال از آن زمان گذشته و تغییر زیادی در جاده‌ها و مسیرهای منتهی ندیدم؛ نه اینکه هیچ تغییری نکرده باشد؛ ولی متناسب با بیش از دو دهه و با شرایط استان و در مقایسه با بقیه استان‌ها این اتفاق نیفتاده است. در مرکز این اراده و اعتقاد وجود دارد منتها باید سرعت بیشتری به آن ببخشیم.

وی گفت: من موضوعاتی را که مربوط به زیرساخت‌ها بود، یادداشت کردم. برخی به طور مستقیم به حوزه وزارت کشور برمی‌گردد. درست است که چند سال پیش تعهداتی داشتند و شهرداری‌ها انجام دادند که در خصوص حمل و نقل عمومی بود و ما بخش مربوط به وزارت کشور را پیگیر هستیم و آن بخشی که مربوط به دولت است، جمع‌بندی شود تا در نخستین جلسه آتی استانداران در محضر رئیس‌جمهور، فرصت بیشتری را به آقای مظفری بدهیم تا موضوعات اساسی را اولویت‌بندی و مطرح کنند.

مؤمنی افزود: عقب‌ماندگی‌ها زیاد بوده و از طرفی اشتیاق مردم به حضور در مشهد مقدس بیشتر است. بنابراین منتی نیست و وظیفه همه ماست در مرکز، این مسئله را پیگیری کنیم. امسال هم پیش‌بینی ما این است حجم حضور زائران بیشتر شود. به هر حال خیلی از افرادی که نتوانستند در مراسم اربعین حضور یابند، سعی می‌کنند اینجا حضور پیدا کنند. تعطیلی شنبه در برخی استان‌ها و تقریباً چهار روز تعطیلی هم حجم سفرها به استان را بیشتر می‌کند. از این رو همه باید آماده باشیم. تعهداتی که تمام دستگاه‌ها دارند، باید عملی شود.

وزیر کشور همچنین در حاشیه این جلسه با تأکید بر اینکه وظیفه ماست تسهیلات لازم، زیرساخت‌های ضروری و خدمات عمومی را فراهم کنیم، تصریح کرد: تصمیماتی در اینجا گرفته شد؛ اینکه از ظرفیت‌های ملی کمک گرفته شود، استان‌های معین کمک کنند به ویژه در حوزه‌های مربوط به حمل و نقل و زیرساخت که امیدوارم تحقق یابد و مصوب شد تا همه دستگاه‌ها آنچه تقبل کردند، انجام دهند.

■ ضرورت تعلق اعتبار به ستاد خدمات زائر در پایان ماه صفر

معاون فرهنگی، اجتماعی و زیارت استاندار خراسان رضوی نیز در این جلسه با اشاره به ضرورت تعلق اعتبار به ستاد خدمات زائر در پایان صفر گفت: در حوزه زیرساختی براساس مصوبات کارگروه ملی زیارت، بزرگراه حرم تا حرم، قطار سریع‌السیر و قطار برقی تقاضا می‌شود که وزیر کشور به این موارد ورود کند و اهتمام خوبی برای تسریع در آن صورت بگیرد.

حجت‌الاسلام علی عسگری با اشاره به سخنان امام(ره) افزود: الحق آستان مقدس رضوی مرکز ایران است و رهبر معظم انقلاب هم فرمودند ایران، ایران امام رضا(ع) است و همه ما خادمان امام رضاییم که توفیق خدمت به زائران حضرتش را داریم.

وی با اشاره به ظرفیت‌های ملی برای اربعین حسینی اظهار کرد: تقاضای ما این است زائران و موکب‌های ایرانی که به عراق اعزام شدند، به دستور وزیر برای حضور در خراسان رضوی مورد توجه قرار گیرند و استانداران در بحث بازگشت زائران و هیئت‌های عزاداری اهتمام و همراهی داشته باشند. نماینده تام‌الاختیار استان‌ها در پیک زیارتی مستقر باشند و نسبت به حمل و نقل جاده‌ای، ما را همراهی کنند. شهردار و استاندار تهران به عنوان معین ما شناخته می‌شوند. مواردی را که متعهد بودند، پای کار بیاورند؛ از جمله آن موارد ۲۰۰ چشمه سرویس بهداشتی بوده که بخشی از آن در راه است. حمام سیار و ۵۰ دستگاه تانکر آب‌رسانی که تاکنون ۳۰ دستگاه آن تأمین شده و بقیه نیز مورد توجه قرار بگیرد.

معاون فرهنگی، اجتماعی و زیارت استاندار خراسان رضوی بیان کرد: با توجه به اینکه ما قطارهای محلی به مقاصد جوین، جغتای، سبزوار، نیشابور و سرخس را نیز در نظر گرفته‌ایم، درخواست می‌کنیم به منظور انتقال زائران پیاده به شهرهای جنوبی استان پس از روز شهادت حضرت رضا(ع) دست‌کم یک رام قطار ویژه مشهد به طبس اختصاص یابد. استانداران خراسان‌های شمالی و جنوبی، سمنان، گلستان و تهران آمادگی خود را اعلام کردند؛ ولی برداشت ما این است که همچنان تأکید وزیر کشور برای این اتفاق مؤثر واقع می‌شود.

حجت‌الاسلام عسگری با اشاره به ضرورت نظارت کامل بر فروش بلیت‌ها در این ایام گفت: در بحث حمل و نقل با اتوبوس، قطار و هواپیما به ویژه برای برگشت در ایام اربعین مشکلی نداشتیم؛ ولی برای فروش در همین ایام بازار سیاه در حوزه هواپیمایی و قطار درست شد که امیدواریم نظارت جدی اعمال شود. البته ما نظارت استانی داریم؛ اما این مسئله نظارت کشوری را هم می‌طلبد.

■ زیرساخت‌های حمل و نقلی استان متعلق به زائران از همه کشور است

استاندار خراسان رضوی نیز در این جلسه با اشاره به زیرساخت‌های ملی تأکید کرد: واقعیت این است آزادراه اصلاً برای خراسان و مشهدی‌ها نیست، آزادراه برای میزبانی زائران و عزیزانی است که از جاهای دیگر کشور به مشهد مشرف می‌شوند. قطار سریع‌السیر، قطار برقی، ناوگان هوایی و ریلی نیز همین شرایط را دارد.

غلامحسین مظفری با اشاره به تلاش مسئولان در دوره‌های مختلف در این حوزه افزود: برای ما خیلی قابل قبول و منطقی نیست که اگر آزادراهی طراحی و منابعی صرف می‌شود، به جای اینکه این آزادراه از مشهد به سمت بقیه مسیرها شروع شود، از غرب به شرق باشد در حالی که مسیر مشهد است که حجم اصلی بار مسافر را بر دوش دارد و منطقی است قطار سریع‌السیر از مشهد به سمت تهران، قم و اصفهان برود.

وی با اشاره به مسئله آب بیان کرد: در بحث آب مشهد نگرانی‌ها جدی است و باید به عنوان یک بحث ملی در دستور کار قرار بگیرد. شاید اگر آزادراه نباشد، از راه فرعی هم بشود به مشهد رسید؛ ولی اگر آب نباشد، حیات و آبادانی ما دچار مشکل می‌شود.

مظفری با اشاره به اتفاق‌هایی که در استان در زمینه آب رقم خورده، ادامه داد: با همه ظرفیت‌هایی که حتی در سطح ملی بوده، مذاکره کردیم؛ ولی واقعیت این است به هر حال حجم و نوع کار به گونه‌ای بوده که از ید ما خارج است و به کمک بیشتری نیاز داریم. خراسان رضوی در موضوعات بین‌المللی می‌تواند نقش بسیار مؤثری در کشور ایفا کند و با ظرفیت استان و مرزهایی که خراسان به سمت کشورهای آسیای میانه و شرق دارد، اگر توجه به این استان بیشتر شود، اتفاق بسیار خوبی رقم می‌خورد.

این مقام دولتی با بیان اینکه ما در حال از دست دادن این مزیت ترانزیتی و کریدورهای شرق به غرب و شمال به جنوب هستیم، گفت: این یک اتفاق عجیب است. بالاخره افغانستان، ازبکستان و پاکستان تفاهم‌نامه امضا کردند و این مسیری است که باید تکمیل شود. برای ما قابل قبول نیست که چرا به این کریدورها بی‌توجهیم! اگر بخواهیم در کشور یک اولویت در حوزه ترانزیت داشته باشیم، دقیقاً همین‌جاست. از تعارفات بگذریم و نگاه واقعی به توسعه شرق کشور داشته باشیم که توسعه شرق کشور می‌تواند کشور را نجات بدهد.

یادداشت

کلانشهرِ بی‌پشتوانه

غیبت نگاه ملی در فهم نیازهای زائران مشهد

ناصر نعمتی | هر سال میلیون‌ها زائر از سراسر ایران و جهان به مشهد مقدس می‌آیند؛ شهری که نه تنها «پایتخت زیارتی» کشور محسوب می‌شود؛ بلکه ویترین فرهنگی و مذهبی جمهوری اسلامی در عرصه بین‌المللی است. با این حال، زمانی که پای حمایت‌های ملی و بودجه‌ریزی‌های کلان به میان می‌آید، مشهد با کم‌توجهی جدی مواجه است.

برگزاری کارگروه‌ها و جلسات فراوان ملی با مصوباتی که در پیچ و خم بروکراسی اداری گم می‌شوند، یا حضور نمایشی مسئولان در مناسبت‌های پرزائر مانند ایام شهادت و ولادت امام رضا(ع) و نوروز، نتوانسته گرهی از مشکلات این شهر بگشاید.

■ فرار از مسئولیت‌های ملی

نمایندگان مجلس در این میان نقش محوری دارند و باید پاسخگو باشند که فارغ از تعداد جلسات، چه اقدام عملی و مؤثری برای رفع نیازهای مشهد انجام داده‌اند؟ برخی از مسئولان دولتی وظایف وزارتخانه‌ها و سازمان‌های ملی را نادیده می‌گیرند؛ از توسعه حمل و نقل ریلی و هوایی گرفته تا ارتقای خدمات شهری، بهداشت و امنیت. هرچند در مناسبت‌های خاص، مصوباتی برای تخصیص امکانات ملی به مشهد تصویب می‌شود؛ اما مردم بهترین قضاوت را دارند که آیا این مصوبات کافی بوده یا خیر.

در این میان، نقش رسانه‌ها بیش از هر زمان دیگری حیاتی است. برجسته‌سازی جایگاه ملی مشهد با روایت‌های پراکنده و محلی محقق نمی‌شود؛ بلکه نیازمند ترسیم تصویری جامع است؛ تصویری که بتواند مطالبات را به درستی نمایان کند و افکار عمومی و تصمیم‌سازان را به تحرک وادارد.

■ ساده‌انگاری در یک پرونده ملی

مشهد با میزبانی سالانه ۳۰ میلیون زائر، سزاوار نگاه و بودجه ملی است. نادیده گرفتن این واقعیت، نه‌تنها فشار مضاعفی بر شهر و زائران وارد می‌کند؛ بلکه به تدریج اعتماد و رضایت عمومی را نیز مخدوش می‌کند. اگر نگرش ملی در ذهن تصمیم‌گیران اصلاح نشود، نتیجه روشن است: تکرار کلیشه‌ها، شانه خالی کردن از مسئولیت و رها شدن مشهد زیر بار انتظارات.

بی‌توجهی به زائران به‌عنوان سرمایه اجتماعی و دینی کشور پیامدهای خطرناکی دارد. زائران مشهد، بخشی از هویت ملی و مذهبی ایران را نمایندگی می‌کنند و هرگونه ضعف در خدمات‌رسانی به آن‌ها، نه‌تنها به خراسان رضوی؛ بلکه به کل تصویر ایران آسیب می‌زند.

مسئولان کشوری باید بپذیرند که مشهد با این توصیفات، یک پرونده ملی است نه صرفاً استانی یا نهادی. اگر نگاه کلان در تصمیم‌گیری‌ها پررنگ نشود، هم فشار بر مدیریت محلی افزایش می‌یابد و هم کیفیت سفر زائران تنزل پیدا می‌کند.

■ شاخص‌های بازنگری

امروز بیش از هر زمان دیگر نیاز به بازتعریف تصویر ذهنی مسئولان از مشهد احساس می‌شود؛ تصویری که باید بر اساس واقعیت‌هایی مانند جمعیت میلیونی زائران، زیرساخت‌های فرسوده، ضرورت بودجه ملی و جایگاه جهانی این شهر ترسیم شود. بدون این بازنگری، هر سال شاهد تکرار همان سخنان کلیشه‌ای خواهیم بود بی‌آنکه بار مشکلات زائران سبک‌تر شود.

بودجه زیارت و تناسب آن با نیازهای مشهد، وضعیت نامطلوب آزادراه حرم تا حرم، پیشرفت کُند قطار سریع‌السیر در دهه اخیر و مشارکت دولت در پیشرفت حمل و نقل شهری مانند مترو نمونه‌های عینی برای ارزیابی عملکرد نمایندگان مجلس و دولت در قبال مشهد و زائران است. آیا این نگاه تغییر خواهد کرد؟ پاسخ را باید در اقدام‌های عملی جست‌وجو کرد.

خبر

مدیر کل آموزش و پرورش خراسان رضوی تأکید کرد

کمبود فضای آموزشی از مهم‌ترین چالش‌های خراسان رضوی

مدیر کل آموزش و پرورش خراسان رضوی گفت: کمبود فضای آموزشی و سرانه آموزشی پایین‌تر از میزان استاندارد، از جمله مهم‌ترین چالش‌های استان در حوزه آموزش و پرورش است. در قالب طرح نهضت توسعه فضای آموزشی، بیش از ۷۲۵ طرح نشاندار شده و در حال اجراست و امیدواریم تا ابتدای مهر ماه نزدیک به ۲۷۰ آموزشگاه به بهره‌برداری برسد.

به گزارش ایسنا، مصطفی اسدی در حاشیه برگزاری سی و هشتمین اجلاس سراسری رؤسا و مدیران آموزش و پرورش که همزمان با کل کشور در مشهد در حال برگزاری است، در جمع خبرنگاران اظهار کرد: این اجلاس با محوریت کیفیت‌بخشی آموزشی و نهضت توسعه عدالت آموزشی آغاز شده و تا عصر سه‌شنبه ۲۸ مرداد ادامه دارد.

وی خاطرنشان کرد: چالش بعدی در حوزه نیروی انسانی است و بیش از ۴ هزار نیروی جدید را از طریق ماده ۲۸ استخدام خواهیم کرد. مورد دیگر رفع محرومیت به لحاظ ساختاری در حوزه‌های مختلف آموزش و پرورش است. خبر خوب اینکه برای نخستین بار پاداش پایان خدمت بازنشستگان تا ۶۰ درصد پرداخت شده و در تلاشیم بقیه آن نیز تا پیش از مهر ماه برای بازنشستگان ۱۴۰۳ پرداخت شود.

غلامحسین غفوری، دبیر سی و هشتمین اجلاس سراسری رؤسای آموزش و پرورش خراسان رضوی نیز با اشاره به اینکه محوریت این اجلاس کیفیت و عدالت آموزشی و تربیتی با شعار «برای ایران برای مدرسه» است، بالا بردن درک بیشتر و عمیق‌تر از فعالیت‌های آموزش و پرورش و ایجاد هماهنگی و هارمونی شایسته به منظور آغاز یک مهر مناسب با عنوان مهر ایرانی را از مهم‌ترین اهداف این اجلاس برشمرد.

گزارش

رئیس اتاق اصناف مشهد در نشست خبری خبر داد

افتتاح شهرک صنفی پوشاک تا پایان سال

فریده خسروی | رئیس اتاق اصناف مشهد روز گذشته در نشست خبری که در اتاق اصناف برگزار شد، با بیان اینکه مشهد شهر زیارتی است و همه ما باید به نوعی خدمتگزار زائر باشیم، گفت: از روز چهارشنبه بازرسی‌های اصناف را به ویژه در منطقه ثامن به صورت شبانه‌روزی آغاز کرده‌ایم؛ چرا که باید بر واحدهای صنفی بازرسی و نظارت لازم را داشته باشیم و تلاش کنیم تا زائران با ذهنیت بدی از شهر خارج نشوند.

محمد محمدی با بیان اینکه شناسایی واحدهای غیرمجاز از اولویت‌های کاری ماست، خاطرنشان کرد: اکنون ۱۳۱ هزار واحد صنفی دارای مجوز در سطح شهر مشهد داریم و ۹۱ اتحادیه ناظر بر این واحدهای صنفی هستند. حدود ۶۹ هزار واحد صنفی در بخش توزیع، ۱۹ هزار و ۷۰۰ واحد در بخش تولید، ۱۷ هزار واحد در بخش خدمات فنی و ۲۰ هزار واحد در بخش خدمات فعال هستند.

وی متذکر شد: از ابتدای سال حدود ۱۱ هزار و ۸۷۵ پروانه کسب صادر شده است؛ یعنی تا پیش از این، واحدها بدون پروانه کسب بودند و من این قول را به شما می‌دهم که آمار ابتدای سال در ماه‌های آینده به صورت تصاعدی افزایش پیدا کند.

رئیس اتاق اصناف مشهد با اشاره به اینکه واحدهای صنفی غیرمجاز زیرپله‌ای به سختی شناسایی می‌شوند، تأکید کرد: زمانی می‌توانیم یک واحد صنفی را مجاب به قانونمداری کنیم که او را مورد حمایت قرار دهیم. این حمایت‌ها می‌تواند امتیاز از طرف مالیات، بیمه و سایر ارگان‌های مرتبط باشد.

محمدی در خصوص وضعیت ساخت شهرک‌های صنفی نیز بیان کرد: از سال گذشته که تسهیلاتی به این موضوع اختصاص داده شد و استاندار نیز در این زمینه پای کار آمدند، قول‌های خوبی به ما دادند. کارگروه ساماندهی مشاغل را تشکیل دادیم و به صورت جدی فعالیت این کارگروه آغاز شد تا دست‌کم بتوانیم تا پایان سال جاری دو یا سه شهرک جدید در صنوف تولیدی داشته باشیم.

وی با بیان اینکه تلاش ما این است بتوانیم تسهیلاتی را دریافت و مشکل اخذ مجوزهای ساخت شهرک صنفی را حل کنیم، ادامه داد: دو اتحادیه زمینی را برای ساخت شهرک صنفی خریداری کردند و تا ۱۰ روز آینده خبر خوبی را در این زمینه اطلاع‌رسانی خواهیم کرد. با توجه به روند پیش رو به نظرم تا پایان سال افتتاحیه یک شهرک صنفی را در زمینه پوشاک داشته باشیم.

■ خط قرمز بازرسی ۲۱ قلم کالای اساسی است

مدیر بازرسی و نظارت اتاق اصناف مشهد نیز درباره نظارت بر واحدهای صنفی در دهه پایانی صفر گفت: در دهه پایانی صفر ۱۵ اکیپ بازرسی به صورت شبانه‌روزی در منطقه ثامن مستقر هستند. تمرکز اصلی ما در این بازرسی‌ها در زمینه درج قیمت است؛ زیرا وقتی درج قیمت باشد، راحت‌تر می‌توان به کشف تخلف و گران‌فروشی ورود کرد. در چهار طرف حرم مطهر به صورت ۲۴ ساعته بازرسی از صنوف را انجام می‌دهیم و دو پایگاه ثابت داریم و زائران می‌توانند تخلفاتی را که مشاهده می‌کنند، به ما گزارش دهند.

محمد صیادی با بیان اینکه در کنار ما سایر دستگاه‌های نظارتی از جمله اداره کل صمت و تعزیرات نیز نمایندگان خود را مستقر کرده‌اند، افزود: هدفمان بیشتر نظارت بر قیمت ۲۱ قلم کالای اساسی است که واحدهای صنفی باید دست‌کم به قیمت مصوب یا مندرج روی کالا آن محصولات را عرضه کنند.

وی تأکید کرد: خط قرمز بازرسی کالاهای اساسی از جمله برنج، روغن، گوشت و به ویژه نان است و در این موارد با هر گونه گران‌فروشی برخورد می‌کنیم.

■ راه‌های ثبت شکایت

در ادامه، نایب رئیس دوم اتاق اصناف مشهد درباره راه‌های ارتباطی در خصوص ثبت شکایت گفت: از جمله بسترهای ارتباطی مردم با اتاق اصناف شماره ۰۵۱۳۱۷۳۰ داخلی ۱۲۴ است که مردم می‌توانند به صورت ۲۴ ساعته از این طریق با ما ارتباط برقرار و شکایت‌های خود را ثبت کنند. همچنین افراد می‌توانند به صورت حضوری به واحد بازرسی و شکایت اتاق اصناف مشهد مراجعه کنند و ما شکایت‌هایشان را دریافت می‌کنیم. یکی دیگر از راه‌های ارتباطی نیز سامانه ۱۲۴ اداره کل صنعت، معدن و تجارت است.

محمد ملائی‌فر افزود: شکایت‌ها به واحد بازرسی و شکایات ما ارجاع داده می‌شود و ما نیز آن‌ها را به اتحادیه مربوط ارجاع می‌دهیم. اتحادیه نیز باید در مدت ۴۸ ساعت به شکایت‌ها رسیدگی کند و نتیجه رسیدگی‌ها را به اتاق اصناف اعلام کند. در مرحله بعد اگر شکایت‌ها به صلح و سازش نرسید، پرونده‌ها را به تعزیرات حکومتی ارجاع می‌دهیم و تعزیرات نیز با توجه به مقرراتش تصمیم نهایی را درباره آن پرونده می‌گیرد.

تأمین ۱۸ هزار تُن نهاده دامی در خراسان شمالی

رئیس سازمان جهاد کشاورزی خراسان شمالی گفت: در سال زراعی گذشته ۶ هزار تن کنسانتره و ۹ هزار تن جو توزیع شد؛ اما در سال زراعی جاری میزان تولید و توزیع جو و کنسانتره به ۱۸ هزار تن رسیده است.

محمد محمدزاده با اشاره به بروز خشکسالی‌های شدید در سال جاری اظهار کرد: خشکسالی و جنگ نیز سبب شد تأمین نهاده دچار مشکل شود و عرضه جو به کندی صورت بگیرد که این سازمان برای حل مشکل، تولید و توزیع کنسانتره را در دستور کار قرار داده است.

محمدزاده افزود: خشکسالی و قیمت بالای جو این نگرانی را ایجاد کرده بود که مبادا دام‌های مولد استان راهی کشتارگاه‌ها شوند.

رئیس سازمان جهاد کشاورزی خراسان شمالی بیان کرد: طبق آمار گرفته شده از کشتارگاه صنعتی بجنورد، آمار کشتار دام روند افزایشی نداشته و با تولید و توزیع کنسانتره‌ای که در دستور کار قرار دادیم، دام‌های مولد استان به علت کمبود نهاده دامی راهی کشتارگاه‌ها نخواهند شد.

تشکیل ۳۷۹ پرونده تخلف کالاهای اساسی در خراسان جنوبی

معاون بازرسی و حمایت از مصرف‌کنندگان اداره کل صنعت، معدن و تجارت خراسان جنوبی گفت: امسال ۸ هزار و ۹۵۵ مورد بازرسی از کالاهای اساسی صورت گرفت که منجر به تشکیل ۳۷۹ پرونده به ارزش ۱۱۰ میلیارد ریال شد.

علی تهوری در گفت‌وگو با ایرنا با بیان اینکه در حوزه گروه‌های کالایی، کمبودی در استان نداریم، اظهار کرد: سطح قیمت‌های برنج پاکستانی از محدوده یک میلیون و ۳۰۰ هزار تومان به سمت کاهش حرکت کرده و بهترین برندهای برنج نیز کاهش قیمت داشته است. در بازار عرضه روغن نیز کمبودی مشاهده نمی‌شود.

وی یادآور شد: در گروه کالایی محصولات کشاورزی تاکنون ۲ هزار و ۶۲۴ مورد بازرسی صورت گرفته که منجر به تشکیل ۱۴۶ پرونده به ارزش ریالی ۵ میلیارد و ۶۸۸ میلیون ریال شده است. پس از دستور استاندار، هزار و ۳۷۵ مورد بازرسی از نانوایی‌های بیرجند صورت گرفته که منجر به تشکیل ۷۰ پرونده به ارزش ۴ میلیارد و ۹۳۵ میلیون ریال شده است.

مطالبات شهرداری مشهد از دولت در بخش حمل و نقل شهری قبل از سال ۱۳۹۷ تاکنون بیش از ۱۵ همت است

توسعه حمل و نقل عمومی مشهد در تنگنای مطالبات معوق دولتی

وحید بیات - آرشیو قدس

طاهره فجر داودلی | مشهد به دلیل جمعیت چندمیلیونی و حضور سالانه میلیون‌ها زائر؛ به‌ویژه در دهه پایانی صفر نیازمند نظام حمل و نقل عمومی کارآمد و پایدار است؛ اما واقعیت این است شکاف میان تعهدات دولت و منابع در اختیار شهرداری، به مانعی جدی در مسیر تأمین این نیاز حیاتی تبدیل شده و روند توسعه و حتی تداوم خدمات جاری را با چالش جدی روبه‌رو کرده است. بررسی‌ها نشان می‌دهد مطالبات انباشته شهرداری مشهد، تنها در حوزه حمل و نقل عمومی از دولت براساس مصوبات قانونی به عدد قابل توجهی رسیده که تحقق آن می‌تواند گره از مشکلات حمل و نقلی مشهد به عنوان یک شهر زائرپذیر باز کند.

در همین زمینه، معاون مالی و پشتیبانی شهرداری مشهد در گفت‌وگو با خبرنگار ما اظهار می‌کند: مطالبات بخش حمل و نقل عمومی مشهد از دولت در حوزه‌های قطارشهری، شرکت بهره‌برداری قطارشهری، سازمان اتوبوسرانی، سازمان مدیریت حمل و نقل بار درون‌شهری و حومه و سازمان تاکسیرانی است که این دستگاه‌ها به زائران و مجاوران خدمت‌رسانی می‌کنند و بر اساس قوانین، مصوبات ملی و استانی، بخشی از هزینه‌ها باید توسط دولت پرداخت شود که تاکنون محقق نشده است.

■ مطالبه ۱۵ همتی از دولت در حوزه حمل و نقل درون شهری

علی قناویزچی می‌گوید: به عنوان مثال در حوزه قطارشهری موضوعات زیرساختی مثل واگن‌ها یا اوراق مشارکت برای ساخت و توسعه خطوط آن را داریم و مطالبات از دولت در حوزه بهره‌برداری یارانه بلیت قطارشهری و بلیت آن ویژه گروه‌های حمایتی و خدمات‌دهی به معلولان توسط قطار شهری است که طبق قانون باید دولت حمایت مالی انجام دهد. هر چند شهرداری این خدمات را به زائران و مجاوران ارائه می‌کند؛ اما هنوز طبق قانون پولی به شهرداری مشهد پرداخت نشده است.

وی با اشاره به مطالبات شهرداری مشهد در سایر حوزه‌ها تشریح می‌کند: در حوزه اتوبوسرانی مطالبات در یارانه بلیت اتوبوسرانی، بلیت اتوبوس گروه‌های حمایتی، خدمات‌دهی به معلولان و خرید اتوبوس است و در حوزه حمل بار درون‌شهری و حومه، ساخت پایانه‌های بار مدنظر قرار دارد و در بخش تاکسیرانی، نوسازی ناوگان و خدمات‌دهی به معلولان توسط تاکسیرانی از موضوعات محل بحث بوده؛ اما در مجموع مطالبات شهرداری مشهد در بخش حمل و نقل عمومی براساس محاسبات ۱۵ همت است که به پیش از سال ۹۷ تاکنون برمی‌گردد.

معاون مالی و پشتیبانی شهرداری مشهد تأکید می‌کند: غالب این مطالبات در حوزه قانون تعریف شده‌اند که از جمله می‌توان به یارانه بلیت قطارشهری یا یارانه بلیت اتوبوس اشاره کرد که باید برابر قانون به شهرداری‌ها از جمله شهرداری مشهد پرداخت شود. ضمن آنکه باید یادآور شد در کنار مصوبات قانونی، موضوع مصوبات مطرح شده در کارگروه ملی زیارت یا مصوبات سفرهای استانی رئیس‌جمهور هم وجود دارد که به بخش مطالبات شهرداری مشهد از دولت برمی‌گردد.

قناویزچی در تشریح جزئیات مطالبات ۱۵ همتی شهرداری مشهد از دولت می‌گوید: از این مبلغ تنها یک همت مربوط به یارانه اتوبوسرانی است و برای سال جاری پیش‌بینی این بود ۱/۲ همت در بخش حمل و نقل عمومی به شهرداری مشهد داده شود که این موضوع همچنان محقق نشده و تحقق آن هم چندان مشخص نیست. به عنوان مثال خدمات‌دهی به معلولان توسط تاکسیرانی در تبصره ۲ ماده ۵ قانون حمایت از حقوق معلولان آمده و برابر این قانون، تاکسیرانی به معلولان خدمت‌رسانی می‌کند و بابت این موضوع در این سال‌ها در مجموع ۷۹ میلیارد تومان هزینه شده که باید دولت این هزینه را پرداخت می‌کرد؛ اما نپرداخته است.

■ شکاف میان وعده‌ها و واقعیت‌ها

وی با اشاره به مصوبات کارگروه ملی زیارت توضیح می‌دهد: در این کارگروه ۲۰۰ میلیارد تومان بابت توسعه زیرساخت‌های قطار شهری مشهد مصوب شد؛ اما هیچ‌گاه تحقق نیافت. در دی سال ۱۴۰۰ کارگروه ملی زیارت با حضور دولت وقت برگزار و در این جلسه در راستای توسعه قطار شهری اعتباری برای شهرداری مشهد در نظر گرفته شد؛ اما عدد آن مشخص نشد. چند ماه پس از آن در فروردین ۱۴۰۱ با استناد به مصوبات کارگروه ملی زیارت در دی ماه مبلغ ۶ هزار میلیارد تومان به عنوان اعتبار برای توسعه حمل و نقل مشهد در نظر گرفته شد که ۴ هزار میلیارد تومان آن از محل فروش اوراق مشارکت و ۲ هزار میلیارد تومان از محل فروش نفت مقرر شد تا در بازه سال‌های ۱۴۰۱ تا ۱۴۰۳ تأمین شود که به صورت مشخص ۲ هزار میلیارد تومان هنوز تحقق نیافته است.

معاون مالی و پشتیبانی شهرداری مشهد ادامه می‌دهد: در بخش اوراق مشارکت با توجه به مصوبه سفر استانی رئیس‌جمهور باید این منابع خارج از بودجه سنواتی به شهرداری مشهد داده می‌شد؛ اما براساس مذاکرات انجام شده با سازمان برنامه و بودجه کشور این سازمان اعلام کرده اوراق طبق بودجه‌های سنواتی به شهرداری‌ها از جمله شهرداری مشهد پرداخت شده و این سازمان پرداخت این اوراق را به قانون بودجه سالیانه متصل می‌کند؛ اما شهرداری مشهد بر مصوبه سفر استانی تأکید دارد و معتقدیم این موضوع خارج از تعهدات بودجه است.

قناویزچی می‌گوید: به جز مبلغ ۱۵ همت، در مصوبه سفر استانی رئیس‌جمهور، خرید هزار دستگاه اتوبوس درون شهری برای استان هم قید شد که این موضوع هم در پیوست موضوعات کارگروه ملی زیارت بوده و این هزار دستگاه بر اساس نرخ روز هر دستگاه اتوبوس ۱۰ میلیارد تومان، در حال حاضر حدود ۱۰ همت می‌شود. هر چند سال گذشته تعدادی اتوبوس به مشهد داده شد؛ اما در برابر هزار دستگاه، عدد ناچیزی است.

■ منابع پایدار در هاله‌ای از ابهام

وی با اشاره به موضوع مالیات بر ارزش افزوده به عنوان یکی از منابع تأمین مالی شهرداری مشهد اظهار می‌کند: از ارزش افزوده‌ای که به استان خراسان رضوی واریز می‌شود ۴۰ درصد آن به شهر مشهد اختصاص دارد و بقیه در سطح شهرداری‌ها و دهیاری‌های استان توزیع می‌شود. در حوزه ارزش افزوده، شهری مانند تهران از محل ارزش افزوده حقوق کارکنان خود را پرداخت می‌کند؛ اما در شهرداری مشهد این‌گونه نیست. خیلی از صنایع و درگاه‌های اینترنتی حساب‌های متمرکز در تهران دارند، هر چند خرید و فروش در مشهد اتفاق می‌افتد؛ ولی چون حساب‌ها در تهران متمرکز است، ۱۰ درصد مالیات بر ارزش افزوده در گردش‌های تهران قرار می‌گیرد و به همین دلیل عددی که از محل ارزش افزوده، بودجه شهرداری تهران را تأمین می‌کند، عدد قابل توجهی می‌شود. براساس قوانین ارزش افزوده برخی مبالغ به طور مستقیم به حساب وزارت کشور واریز می‌شود؛ ولی به طور واضح مشخص نیست سهم شهرداری مشهد یا خراسان رضوی چه میزان است. ضمن آنکه برخی مؤدیان بزرگ و متوسط مالیاتی که در شهر مشهد فعال هستند، واریز مالیات بر ارزش افزوده آن‌ها در سطح کشور اتفاق می‌افتد و ما در حال شناسایی مؤدیانی هستیم که از منابع و امکانات شهر مشهد استفاده می‌کنند؛ اما ارزش افزوده آن‌ها به مشهد برنمی‌گردد یا میزان آن کم است که به دنبال شناسایی و بازگرداندن این منابع به مشهد هستیم تا با اتکا بر منابع پایدار بتوانیم گامی محکم در راستای توسعه زیرساخت‌های حمل و نقل مشهد برداریم.

■ چرخی که برای شهر مشهد سخت می‌چرخد

در کنار مطالباتی که شهرداری مشهد از دولت دارد، باید یادآور شد بررسی‌ها و استعلامات انجام شده از بخش‌های حمل و نقل عمومی مشهد نشان می‌دهد به طور معمول اتوبوسرانی روزانه یک‌میلیون نفر را با هزار و ۷۰۰ دستگاه اتوبوس و میدل‌باس در شهر مشهد جابه‌جا می‌کند و میانگین سنی این ناوگان حدود ۱۰ سال است که عدد منطقی آن پنج سال تعریف می‌شود و این نشان‌دهنده فرسودگی ناوگان اتوبوسرانی مشهد بوده و گفته می‌شود اتوبوسرانی برای بهسازی ناوگان خود به هزار دستگاه اتوبوس نیاز دارد.

در زمینه زیرساخت‌های قطارشهری براساس قانون، تأمین واگن‌های خطوط مترو در شهرهای کشور بر عهده دولت است و بررسی‌ها نشان می‌دهد ۲۱۰ دستگاه واگن جزو تعهدات دولت برای مشهد تعریف شده که هنوز تحقق نیافته و نبود واگن برای خط ۳ قطارشهری مشهد با توجه به اینکه زائران را از پایانه مسافربری به سوی حرم مطهر رضوی منتقل می‌کند، یکی از موانع جدی برای خدمت‌رسانی به زائران و مجاوران امام هشتم(ع) شناخته می‌شود.

در کنار این موضوعات باید گفت رایگان کردن خطوط قطارشهری در مناسبت‌های خاص، هزینه‌هایی را بر دوش مدیریت شهری می‌گذارد که تأمین منابع آن چندان مشخص نیست و با توجه به اینکه شهری مثل مشهد زائرپذیر است، باید سیاست‌گذاری خاصی در این موضوعات تعریف شود و تأکید کرد با وجود مصوبات قانونی و سفرهای استانی، وضعیت فرسودگی و نیازهای حمل و نقل عمومی مشهد بیش از هر چیز ریشه در تعلل در تخصیص منابع و اجرای وعده‌های دولتی دارد ضمن آنکه برای شهری که سالانه میلیون‌ها زائر را میزبانی می‌کند، تأمین زیرساخت‌های حمل و نقل عمومی فراتر از یک الزام قانونی تعریف می‌شود و یک ضرورت اجتماعی و اقتصادی است که توجه جدی، واقعی و به دور از شعار یا صرفاً وعده مسئولان کشوری را می‌طلبد.

پیام مردم

QudsKhorasan

■ **چرا دولت توی این کمبود برقی که میگن، رسیدگی نمی‌کنه و هر روز برق رو قطع می‌کنه؟ یک مغازه میوه‌فروشی ۴۱ لامپ ۵۰وات روشن کرده بود. یکم مدیریت کنه دولت.**

■ **در میدان بار نوغان نانوایی هست که اصلاً نون‌هاش خورده نمیشه یا سوخته یا خشک است.**

■ **یخچالمون سوخته آن‌قدر که هر روز برق‌ها رو قطع می‌کنن. یخچال‌سازی بردیم، میگه ۶ میلیون تومن خرج تعمیرش میشه. از کجا بیاریم؟ شوهرم با حقوق بازنشستگی چه جوری پولش رو جور کنه؟ کم آوردیم زیر بار این گرونی.**

■ **اتوبوس پورسینا خیلی دیر میاد. توی هوای گرم با بچه کوچیک ۳۷ دقیقه منتظر موندم تا اومده.**

■ **به گران‌فروشی در مغازه‌های پارک غدیر مشهد نظارت کنید. یک نسکافه را با قیمت بالا خریدم و وقتی اعتراض کردم، گفت نمی‌خواهی خرید نکن.**

■ **الان داره دو سال میشه هزینه گرفتن تا آسفالت بیارن برای کشمیری ۳۵ هر جا رفتیم، ما رو مثل توپ فوتبال پاس دادن. دیگه خسته شدیم. ما اون مسئول رو سپردیم به خدا.**

■ **قیمت وسایل ثانیه‌ای میره بالا. از این ور نه برق داریم و نه آب. الان مردم جلو زن و بچه‌شون شرمنده میشن. به خاطر گرانی‌ها ضربه‌های خیلی بدی داریم می‌خوریم.**

■ **روستای تنگل‌شور واقع در جاده سرخس و ۱۵ کیلومتری مشهد، اولین روستا به مشهده؛ ولی دریغ از یک خط اتوبوس یا مینی‌بوس. خیلی‌ها هستن که وسیله‌ای برای رفتن به شهر ندارن.**

■ **این مشکل معلولان رو به گوش مسئولین برسونید. الان حق لوازم بهداشتی، حق پرستاری و کمک معیشتی معلولان رو پرداخت نکردن. ما هم مشکل داریم.**

■ **چرا به ما طرح یسنا ندادند؟ دهک سه هستم و بچه زیر دو سال دارم. هی میگن بچه بیارین، کمک که نمی‌کنن. اگر دولت این جوری پیش بره، هیچ کس بچه نمیاره. پوشک شده ۳۰۰ هزار تومن.**

■ **هرچه زودتر اعلام کنن که حقوق کارگران شهرداری بخش پیمانکاری تربت‌حیدریه رو بدن. از کجا پول بیاریم؟ دیگه موندیم. هیچی نداریم. مغازه‌ها هم نسیه نمیدن.**

■ **برای تأخیر در واریز حق پرستاری پیگیری کنید. واقعاً نیاز داریم.**

■ **چرا جلو گرانی و تورم رو نمی‌گیرن؟ کرایه خانه‌ها هر روز داره بالاتر میره. ۹۰ درصد مستأجران خسته شدن. صاحبخانه‌ها کمی مراعات کنید. هوای ما مستأجران رو داشته باشین تا جلو زن و بچه‌هامون شرمنده نشیم. شرایط خیلی سخت شده.**

■ **یک درخواست از همشهریان عزیزم داشتم. اگر یک عدد پنکه اضافه یا امانت داشتین، میشه به من کمک کنید؟ پنکه داشتیم؛ ولی سوخت. هزینه تعمیر یا خرید رو ندارم.** 😔

■ **جدیداً در سطح شهر موش‌های بزرگ خیلی زیاد شده و دیده میشن. خواهشاً شهرداری چاره‌ای پیدا کند.**

■ **در شهرستان تربت‌جام روستای رونج زندگی می‌کنیم. خیلی اینجا آنتن‌دهی افتضاحه. حتی نمیشه زنگ بزنی چه برسه به استفاده از اینترنت. لطفاً مسئولین رسیدگی کنن.**

■ **واقعاً بهزیستی خیلی کارهاشون عجیب شده. اصلاً رسیدگی ندارن. هر موقع دلشون بخواد هزینه‌های معلولان رو واریز می‌کنن.**

■ **سنسور یخچالم سوخته ۲ میلیون تومن دادم درست کنن. آخه از کجا پول بیاریم ما؟ برق رو هم قطع می‌کنن. من ماهی ۸ میلیون تومن اجاره میدم توی محله سیدی. با این هزینه‌ها یخچال هم خراب میشه.**

■ **از بس برق‌ها رو قطع می‌کنن، کولرمون که هنوز یک سال نیست قسطی خریدیم، سوخت. الان باید چی کار کنم؟ توی این گرما کی جوابگوهست؟ ساکن تربت‌حیدریه، منطقه امامت هستم.**

■ **طرح یسنا مگه قراره نبود برای بچه‌های شیرخوار دو سال واریز بشه؟ ما دهک یک تا سه هستیم. به بعضی‌ها که دهک ۶ و ۷ هستن، تعلق گرفته.**

■ **چرا برنج و ارزاق آن‌قدر گرون شده؟ کارگر چقدر درآمد داره که بتونه یک کیسه برنج بگیره یک‌میلیون و ۵۰۰ هزار تومن؟ چرا آن‌قدر همه چی گرونه؟ بی‌برقی کمه که باید بچه‌هامون توی حسرت برنج هم باشن؟**

■ **میگن کم‌آبیه و دچار خشکسالی شدیم؛ ولی می‌دونید چند تا باغ‌ویلا توی نیشابور یا اصلاً خراسان رضوی وجود داره که همه استخر دارن؟ آب اینا از کجا تهیه میشه؟ اونا آب شرب استفاده می‌کنن. از آب همین سد که میگن خالی شده. باید به اینا نظارت داشته باشن.**

■ **بانک‌ها اگه توان بانکداری ندارن، خب چه اجباریه مردم رو گرفتار بکنن؟ ۱۰ میلیون تومان از حساب خودم به کارت برادرم زدم. پول نه به حساب اون رفته نه به حساب من! رئیس بانک گفت پرینت حساب بگیر. اونجا هم گفتن اصلاً لازم نیست و باید داداشت بیاد. دوباره رفتم رئیس بانک که پیگیر نشد؛ اما بازرس از سرپرستی اومده بود به مسئول صندوق گفت پیگیری کنید. اون هم گفت من تیکت ثبت کردم دو سه روز دیگه شاید درست بشه. داداش من چک داره. آخه این چه بلاییه که بر ما نازل شده؟**

پاسخ مدیر ارشد مدیریت منطقه شمال شرق اپراتور ایرانسل به گلایه مخاطب قدس در خصوص مشکل آنتن‌دهی خطوط ایرانسل در منطقه شهید دایی

با سلام. به اطلاع می‌رساند در محدوده سیدی سمت شهید دایی نیازمند احداث سه سایت مخابراتی برای بهبود پوشش شبکه مخابراتی است که با همکاری شهرداری مشهد موضوع درحال پیگیری است.

یادداشت

ضرورت نام‌گذاری معبری در خور نام استاد فرشچیان

مهدی حسن‌زاده | پیکر استاد بزرگ عرصه نگارگری، شادروان محمود فرشچیان در شرایطی روز گذشته در زادگاهش اصفهان به خاک سپرده شد که میراث شگرف و هنر بی‌بدیل این استاد چیره‌دست در حافظه تاریخی این ملت ثبت و ضبط شده و جاودانه خواهد ماند. در همین زمینه، روز گذشته سخنگوی شورای اسلامی شهر تهران از بررسی‌های فنی برای نام‌گذاری معبری به نام وی در تهران خبر داد. پیشنهاد مادر قدس این است که متولیان مدیریت شهری در مشهدالرضا(ع) نیز دست به کار شوند و اگرچه معبری به نام ایشان وجود دارد اما بهتر است معبری در خور نام و آوازه این استاد، به نام ایشان مزین بفرمایند.

دلایلی که برای ارج نهادن به مقام سترگ این هنرمند عظیم‌الشأن وجود دارد، روشن است؛ اما فهرست‌وار می‌توان به این موارد اشاره کرد.

۱- این استاد برجسته به عنوان یکی از بزرگ‌ترین هنرمندان تاریخ معاصر ایران زمین حق بزرگی بر گردن فرهنگ و هنر این مرز و بوم دارد. بسیاری از مفاهیم مذهبی و ملی در آثار این نگارگر بزرگ نقش بسته است و اساساً هنر نگارگری ایرانی را می‌توان به پیش و پس از استاد فرشچیان تقسیم‌بندی کرد و از نظر جایگاه و کارنامه هنری، قدردانی از چنین استادی، خدمت به فرهنگ و هنر این سرزمین و پاسداشت آموزه‌هایی به شمار می‌آید که در هنر این استاد بزرگ متجلی شده است.

۲- از منظر مذهبی، آثار این استاد گرانمایه در حافظه جمعی همه مسلمانان نقش بسته است. تابلوهایی در توصیف آفرینش، گلستان شدن آتش بر ابراهیم نبی(ع) به عنوان آثار برگرفته از مفاهیم قرآنی، تابلوهای پناه درباره یتیم‌نوازی مولی‌الموحدین امیر المؤمنین(ع)، دو نسخه تابلو نقاشی درباره شفاعت امام رئوف حضرت علی بن موسی‌الرضا(ع) از آهو و به ویژه تابلو عصر عاشورا که روضه مصوری از مظلومیت سیدالشهدا حضرت اباعبدالله‌الحسین(ع) است، آثاری محسوب می‌شوند که تجلیگاه عالی‌ترین جلوه‌های قرآن و اهل بیت(ع) شده و از منظر مذهبی نیز پاسداشت ویژه استاد فرشچیان را ضروری می‌کنند.

۳- به طور ویژه شادروان استاد فرشچیان یک خادم با اخلاص برای بارگاه حضرت شمس‌الشموس، علی بن موسی‌الرضا(ع) بود. به جز دو تابلو معروف ضامن آهو که تصویری از شفاعت ولی‌نعمت ما مشهدی‌ها در قبال آهو را نشان می‌دهد، طراحی ضریح مطهر حضرت(ع) نیز از سوی ایشان انجام شده است؛ ضریحی که درباره زیبایی طراحی آن از منظر هنری نکات فراوانی باید گفت و از اساتید بزرگ در این باره باید شنید و به چشم خویش چنین اثر هنری زیبایی را باید به نظاره نشست و لذت برد. در شرایطی که در قلب مشهدالرضا(ع) در حرم مطهر رضوی و در کانونی‌ترین نقطه این قطعه از بهشت، در روضه منوره، رد پای هنر شادروان استاد فرشچیان به چشم می‌خورد و جلوه‌گری می‌کند، حق این است با نام‌گذاری معبری در خور شأن این استاد، به سهم خودمان از تلاش و مجاهدت هنری ایشان در ترویج فرهنگ ایرانی اسلامی و خدمت به محضر معصومین(ع) و به ویژه خدمت در بارگاه منور ثامن‌الحجج حضرت رضا(ع) قدردانی کنیم.

نیازمندیها
ویژه ۳ استان خراسان
پذیرش ۳۷۰۸۸ آگهی

درهای اتوماتیک
میلاد دُر
مجری کلیه سیستم های
درب اتومات
شیشه ای، جکی، ریلی، کرکره ای، راهبند
۰۹۱۵۱۱۱۵۴۹۳
۳۸۶۹۶۸۶۸

آسانسور
صعود آسانبر صدرا
نصب ، اجرا، سرویس ونگهداری
انواع آسانسور
۳۸۸۲۴۴۹۴

کرایه خودرو
کرایه اتومبیل علیرضا شاهزیانی
خودرو با راننده و بدون راننده
ایرانی و خارجی (رهنورد)
۰۹۱۵۵۱۱۵۶۹۲-۳۶۰۲۶۶۹۶

ظرفیت تولید آب شرب در جنوب استان بوشهر افزایش می‌یابد

مدیرعامل شرکت آب و فاضلاب استان بوشهر گفت: ظرفیت تولید آب شرب در جنوب استان بوشهر افزایش می‌یابد.

علی بردستانی دیروز در بازدید از طرح‌های آب‌شیرین‌کن عسلویه و بستانو اظهار کرد: آب‌شیرین‌کن بستانو با ظرفیت روزانه هزار و ۵۰۰ مترمکعب در مدار بهره‌برداری قرار دارد و علاوه بر تأمین آب شرب روستای بستانو، بخشی از نیاز آبی تأسیسات اخند را نیز برطرف می‌کند.

وی افزود: این آب‌شیرین‌کن نقش مهمی در بهبود وضعیت آب‌رسانی منطقه داشته و با کاهش فشار بر منابع آب موجود، زمینه رضایتمندی مردم و مصرف‌کنندگان را فراهم کرده است.

وی همچنین به عملیات اجرایی آب‌شیرین‌کن عسلویه اشاره کرد و به مهر گفت: این پروژه با ظرفیت ۵ هزار مترمکعب در روز در دست ساخت است و با تکمیل و بهره‌برداری از آن، بخش قابل توجهی از نیاز آبی شهرستان عسلویه و مناطق پیرامونی تأمین خواهد شد.

بردستانی تصریح کرد: هدف از اجرای این پروژه‌ها، افزایش پایداری شبکه آب‌رسانی، تأمین آب سالم و بهداشتی و کاهش مشکلات ناشی از کم‌آبی در جنوب استان است.

گزارش خبری

«سد تنگ سرخ» عرصه را بر روستاییان تنگ کرده است

بابک رحیمیان | در استان کهگیلویه و بویراحمد هر چه قدر به پایان عملیات اجرایی «سد تنگ سرخ» نزدیک می‌شویم بر دامنه نارضایتی و گلایه روستاییان حاشیه این سد نیز افزوده می‌شود!

سد تنگ سرخ که قرار است پس از اتمام عملیات اجرایی، بیش از ۵۰ میلیون مترمکعب آب را در خود ذخیره کند اما به دلیل اینکه بیش از ۱۴ روستا را در دریاچه پشت خود به زیر آب خواهد برد با موجی از نارضایتی روبه‌رو است.

اهالی روستاهای تنگ سرخ، چشمه پهن، چشمه چنار و اسلام‌آباد از جمله روستاییانی هستند که سال‌ها دغدغه تملک اراضی آبا و اجدادی خود را داشته و معتقدند حق و حقوق آن‌ها در تملک اراضی توسط وزارت نیرو در حال تضییع بوده و زمین‌های آن‌ها بسیار ناعادلانه قیمت‌گذاری شده است.

■ **تنگ سرخ در آستانه غرق شدن**

با آب‌گیری سد تنگ سرخ حدود ۱۴ روستا در محدوده این سد به زیر آب خواهد رفت از این رو بسیاری از روستاییان در تکاپو هستند تا پیش از غرق شدن خانه و کاشانه خود بتوانند توشه‌ای برای مهاجرت فراهم کنند.

به گفته اهالی تنگ سرخ کلنگ ساخت سد سال ۱۳۹۰ بر زمین زده شده است و حدود ۱۴ سال از این طرح می‌گذرد و در تمامی این سال‌ها اهالی برای گرفتن حق و حقوقشان با کفش آهنی راه وزارت نیرو را در پیش گرفتند.

بسیاری از مردم تنگ سرخ می‌گویند: با گذشت یک دهه هنوز تکلیف خودمان را با خانه و حتی فرزندانمان نمی‌دانیم.

آن‌ها اظهار می‌کنند: متأسفانه اهالی باید این روستا را تخلیه کنند اما از آن طرف پولی برای اجاره و یا خرید خانه در شهر ندارند و هنوز مشخص نیست اراضی کشاورزی چقدر دست آن‌ها را می‌گیرد و زندگی و تصمیم‌گیری برای آینده و فرزندانشان دچار بلاتکلیفی شده است.

مردم تنگ سرخ از دولتمردان گلایه‌های زیادی دارند و می‌گویند: زمین‌هایی که بیش از ۱۰۰ سال پدران ما روی آن‌ها زحمت کشیده و از آن‌ها نان درآورده‌اند حالا در زمره منابع ملی دسته‌بندی شده و دولت ما را مالک اراضی و خشت‌هایی که روی هم گذاشتیم نمی‌داند!

■ **تکلیف مردم را روشن کنید**

روستاییان تنگ سرخ که تاکنون به طور مکرر برای حل مشکل خود دست به نامه شده‌اند در آخرین شکوائیه خود از دولتمردان خواسته‌اند نسبت به کارشناسی مجدد و منصفانه املاک با نرخ عرفی منطقه اقدام کنند.

آن‌ها همچنین خواستار تعیین دقیق سکونتگاه‌های جایگزین و پاسخ‌گویی فوری درباره حقوق پایمال شده خود هستند.

■ **وعده استاندار**

استاندار کهگیلویه و بویراحمد در پاسخ به مطالبه اهالی تنگ سرخ می‌گوید: به هیچ وجه اجازه نخواهیم داد آب‌گیری سد پیش از تکمیل فرایند تملک اراضی انجام شود.

یدالله رحمانی می‌افزاید: برای جابه‌جایی روستاهای اطراف سد محل جایگزین پیش‌بینی و تسهیلات بنیاد مسکن در نظر گرفته شده است و هر زمان مردم آمادگی داشته باشند فرایند جابه‌جایی با رعایت کامل حقوق آن‌ها انجام خواهد شد.

وی اظهار می‌کند: از ۲۵۰ هکتار اراضی اطراف سد، تاکنون بیش از ۱۰۰ هکتار تملک شده، برای ۵۰ پرونده دیگر نیز کارشناسی در حال انجام و ۲۰ هکتار تملک شده است، ضمن اینکه برای تملک مابقی اراضی در حال مذاکره هستیم.

رئیس شورای ملی نخود ایران در گفت‌وگو با قدس مطرح کرد

بخشنامه‌های نپخته جهاد کشاورزی برای قطب نخود ایران

رضا طلبی | در یک دهه اخیر اقلیم آب و هوا در ایران دچار تغییر و خشکسالی‌های پی‌درپی سبب شده کشت محصولات آب‌بر با اما و اگر مواجه شود. در این میان محصولاتی همچون نخود به دلیل اینکه اغلب به صورت دیم کاشته می‌شوند و کم‌آب هستند در بسیاری از استان‌ها به ویژه در مناطق دیم‌خیز از جمله در نیمه غربی ایران نقش بسیار مهمی در بقای کشاورزی این مناطق ایفا می‌کنند. با این حال اگرچه سیاست جهاد کشاورزی باید بر حمایت بی‌چون‌وچرا از این گونه محصولات باشد و زمینه تولید آن‌ها را تسهیل کند و بر رونق صادرات آن‌ها تأکید داشته باشد و از محل ارز آن‌ها، واردات محصولات پرآب را در دستور کار قرار دهد اما آنچه در واقعیت رخ می‌دهد با این موضوع تفاوت معناداری دارد.

■ **ضرر کشاورزان**

به طوری که رئیس شورای ملی نخود ایران از این مسئله دل پردردی داشته و می‌گوید: متأسفانه بخشنامه‌های خلق‌الساعه و بدون هیچ گونه کار کارشناسی، خستگی را بر بدن کشاورز باقی می‌گذارند و انگیزه آن‌ها را برای تولید سال آینده کاهش می‌دهند. ناصر مرادی در ادامه گفت‌وگو با خبرنگار قدس می‌افزاید: اگرچه محصول نخود هنوز در فصل برداشت قرار دارد اما در اقدامی نسنجیده و بدون برنامه، صادرات این محصول ممنوع شده است و با توجه به اینکه کشاورزان برای تأمین هزینه‌های خود، محصول برداشت شده را به بازار عرضه می‌کنند اشباع این محصول سبب کاهش ۲۰ درصدی قیمت آن در بازار شده و در صورت تداوم این ممنوعیت صادرات قیمت‌ها با کاهش بیشتری مواجه خواهد شد که از این محل فقط کشاورزان متضرر می‌شوند.

وی ادامه می‌دهد: البته ماجرا تنها به اینجا ختم نمی‌شود به طوری که با وجود اینکه صادرات این محصول ممنوع شده اما در مقابل اجازه واردات این محصول از کشورهای روسیه، هند و ترکیه داده شده که این موضوع برای نوع نخود آبگوشتی دقیقاً برعکس شعار حمایت از تولید داخلی و قشر کشاورز است. برای نخود لپه‌ای اگرچه میزان تولید کشور در حال حاضر پایین بوده و نیاز به واردات وجود دارد اما در این زمینه نیز می‌توان با یک برنامه‌ریزی درست و هدفمند با توجه به مزارع زیادی که در استان‌های مختلف وجود دارد نیاز کشور به واردات را به حداقل رساند.

■ **استفاده از ارز صادرات محصولات کم‌آب‌بر**

رئیس کمیسیون کشاورزی اتاق بازرگانی کرمانشاه با بیان اینکه با توجه به شرایط خشکسالی و کم‌آبی که در کشور وجود دارد دولت باید به محصولات کم‌آب‌بر نظیر نخود توجه بیشتری داشته باشد و با قیمت‌های دستوری تولیدکنندگان آن را دلسرد نکند، تصریح می‌کند: نخود با دو بارندگی به بار می‌نشیند و نیاز آبی بسیار پایینی دارد بنابراین زمینه کشت و تولید آن باید در کشور از نظر جنبه‌های مختلف آن چنان مورد حمایت قرار گیرد تا کشاورز رغبت کرده و سطح زیر کشت خود را چند برابر کند. از طرفی در سایه توجه به کشاورزان دیم‌کار و حفظ منابع آبی می‌توان با ارز حاصل از صادرات هر تن نخود چند برابر محصولات پرآب نظیر ذرت و نهاده‌های دامی وارد کرد زیرا در حال حاضر به طور میانگین هر تن نخود در بازارهای جهانی حدود هزار دلار قیمت‌گذاری می‌شود و قیمت هر تن ذرت، جو و گندم حدود ۳۰۰ دلار است، به عبارتی با یک تن نخود صادراتی می‌توان ۳ تن محصولات پرآب وارد کرد.

مرادی با اشاره به اینکه سال‌ها و بلکه دهه‌هاست از وزارت جهاد کشاورزی می‌خواهیم هنگام تصمیم‌گیری برای یک محصول، ابتدا نظر تشکل‌های تخصصی و ملی مرتبط با آن را جویا شود و مشورت بگیرد، اظهار می‌کند: متأسفانه گوش شنوایی در این باره وجود ندارد و هیچ گونه نظرخواهی در این باره صورت نمی‌گیرد و تصمیم‌های غیرکارشناسی پشت درهای بسته گرفته شده و فوری نیز ابلاغ می‌شوند که به ضرر تولید است اما اگر در مقابل اتفاقی برای یک محصول خاص در بازار رخ دهد توپ را به زمین این تشکل‌ها پاس می‌دهند.

■ **استفاده از تجربه‌های گذشته**

رئیس شورای ملی نخود ایران می‌افزاید: مسئولان تصور می‌کنند باز شدن پنجره صادرات، قیمت این محصول را در بازار داخلی آشفته می‌کند در حالی که تجربه سال‌های گذشته به خوبی گواهی بر این موضوع است که بازار داخل علاوه بر اینکه دچار کمبود نخواهد شد بلکه بر روند قیمتی نیز تأثیر آنچنانی ندارد. از طرفی بازار داخلی کشش مصرف این میزان نخود تولیدی را ندارد، از همین رو ممنوعیت صادرات منجر به کاهش بیش از پیش قیمت نخود و زیان کشاورزان خواهد شد. البته این تصمیم سوء تنها بر جامعه کشاورز تأثیرگذار نیست بلکه تاجران را نیز دچار خسارت و زیان خواهد کرد زیرا تاجران نخود سال‌ها برای بدست آوردن بازارهای صادراتی این محصول تلاش و هزینه کردند و با این گونه تصمیم‌های نادرست، فرصت‌های جهانی را از دست داده و تاجران کشورهایی نظیر روسیه، ترکیه و هند جایگزین آن‌ها خواهند شد. از طرفی کل میزان تولید نخود ایران سالانه ۳۰۰ هزار تن است در حالی که کشوری مثل هند سالانه ۹ میلیون تن تولید نخود دارد اما این کشور نخود درشت خود را با قیمت بالا صادر می‌کند و در مقابل نیاز داخلی خود را با قیمت ارزان‌تر و از طریق واردات تأمین می‌کند.

وی خاطرنشان می‌کند: باز بودن پنجره صادرات و مزیت رقابتی سبب می‌شود کشاورزان محصول خود را با قیمت بهتری به فروش رسانده و انگیزه آن‌ها برای تولید سال آینده افزایش پیدا کند. به عبارتی این طور نیست که به محض باز شدن پنجره صادرات قیمت نخود دو برابر شود زیرا سال گذشته ۸۸ هزار تن و سال ۱۴۰۲ حدود ۹۷ هزار تن صادرات نخود صورت گرفت ولی در بازار داخلی علاوه بر اینکه کمبودی احساس نشد بلکه روند قیمتی هم نسبت به تورم موجود و قیمت سایر کالاها تغییر قابل محسوسی نداشت.

■ **کرمانشاه قطب نخود ایران**

مرادی میانگین سالانه تولید و سطح زیر کشت نخود در کشور را حدود ۲۷۰ تا ۳۰۰ هزار تن اعلام و ۳۵ درصد از این میزان تولید را متعلق به استان کرمانشاه می‌داند که به عنوان قطب نخود ایران شناخته می‌شود و این گونه تصمیم‌های اشتباه تأثیر مستقیمی بر اقتصاد مردم این استان خواهد گذاشت. وی از جمله استان‌های دیگر که در این زمینه بیشترین سطح زیر کشت را دارند به لرستان، آذربایجان شرقی و غربی و کردستان اشاره می‌کند و معتقد است: نخود یکی از محصولاتی است که در کشتزارهای دیم و جایگزین کشت غلات است و بیشتر خرده‌مالک‌های دیم‌کار به سمت کاشت این محصول سوق داده می‌شوند و برداشت این محصول تا انتهای مرداد ماه در استان‌های سردسیر ادامه دارد. رئیس کمیسیون کشاورزی اتاق بازرگانی کرمانشاه در ادامه گفت‌وگو می‌افزاید: به دلیل اینکه سال گذشته وضعیت قیمتی این محصول تا حدودی مناسب و پاسخگوی هزینه‌های تولید بود سطح زیر کشت آن در سال جاری افزایش پیدا کرد و از آنجا که برداشت این محصول هنوز به پایان نرسیده و تا انتهای مرداد ماه ادامه دارد نمی‌توان آمار دقیق محصول تولیدی امسال را اعلام کرد اما برآورد می‌شود میزان تولید دست‌کم به اندازه سال‌های گذشته باشد. مرادی سرانه مصرف نخود برای هر نفر در کشور را حدود ۲ کیلوگرم در سال اعلام کرده و می‌گوید: در حال حاضر هر کیلو نخود بسته به نوع آن ۸۰ تا ۹۰ هزار تومان از کشاورز خریداری می‌شود و در کارخانه‌ها بوجاری و دسته‌بندی آن‌ها صورت گرفته و خاک، چوب و... محصول گرفته می‌شود و سپس بنکداران هر کیلو را ۱۰۰ تا ۱۱۰ هزار تومان به بازار عرضه می‌کنند. وی درباره هزینه تمام‌شده یک کیلو نخود نیز اذعان می‌کند: با توجه به اینکه راندمان تولید در هکتار پایین است از لحاظ اقتصادی و با توجه به کاهش قیمتی که در هفته‌های اخیر برای این محصول رخ داده است سود آنچنانی برای کشاورز ندارد زیرا نسبت به تورم موجود و قیمتی که سایر محصولات دارند قیمت نخود بسیار پایین است. با این حال میانگین تولید در مزارع سنتی برای هر هکتار ۴۷۰ کیلو است که با احتساب قیمت هر کیلو ۱۰۰ هزار تومان، یک هکتار سطح زیر کشت نخود ۴۷ میلیون تومان برای کشاورز درآمد به دنبال دارد که ۶۰ درصد این مبلغ صرف هزینه‌های جانبی نظیر بذر، نیروی کار و... می‌شود.

خبر

آخرین وضعیت پروازهای خارجی از فرودگاه‌های مازندران

مدیر کل فرودگاه‌های مازندران گفت: با توجه به نخستین پرواز موفق ساری - دبی که از فرودگاه این خطه از شمال با موفقیت انجام شد تلاش‌ها برای تداوم این رویه ادامه دارد.

اکبر حسنی در حاشیه نشست شورای اقتصادی مازندران در ساری افزود: تلاش برای برقراری پروازهای خارجی در فرودگاه‌های ساری و رامسر تداوم دارد و از همه ظرفیت‌های موجود برای این مهم استفاده می‌شود. وی با اشاره به برقراری نخستین پرواز ساری - دبی در فرودگاه شهدای ساری در هفته جاری ادامه داد: این پرواز روزهای جمعه و سه‌شنبه هر هفته برقرار است و امیدواریم از این پرواز استقبال صورت گیرد.

مدیرکل فرودگاه‌های مازندران با بیان اینکه پرواز بغداد در فرودگاه رامسر برقرار شده است، به ایرنا گفت: در ایام اربعین ۲۴ پرواز رفت و برگشت به نجف اشرف انجام شد که چهار پرواز مربوط به فرودگاه رامسر و بقیه مربوط به فرودگاه شهدای ساری بوده است. این مقام مسئول از برقراری پرواز مشهد در فرودگاه نوشهر خبر داد و اظهار کرد: موانعی در بحث توسعه فرودگاه نوشهر داریم که درصدد برطرف کردن این موانع هستیم. مازندران سه فرودگاه در شهرستان‌های میاندورود، رامسر و نوشهر دارد و ماهانه ۶۸۰ پرواز در مسیرهای تهران، مشهد، شیراز، بندرعباس، عسلویه، کیش، اهواز، عتبات عالیات و عربستان در این فرودگاه‌ها انجام می‌شود.

گفتنی است، فرودگاه نوشهر در زمینی به وسعت حدود ۵۸ هکتار با باندی به طول حدود ۲ هزار و ۱۵۰ متر از سال ۱۳۳۲ در ضلع شمالی این شهر ساخته شد و از لحاظ قدمت نسبت به فرودگاه رامسر و دشت ناز ساری جزو قدیمی‌ترین فرودگاه‌های مازندران است. به علت واقع شدن این فرودگاه در جوار آب‌های ساحلی خزر هر مسافری که از فراز آسمان شهر به این فرودگاه بنگرد از دیدن زیبایی‌های این فرودگاه حیرت‌زده و شگفت‌زده می‌شود.

جدول ۹۲۵۴

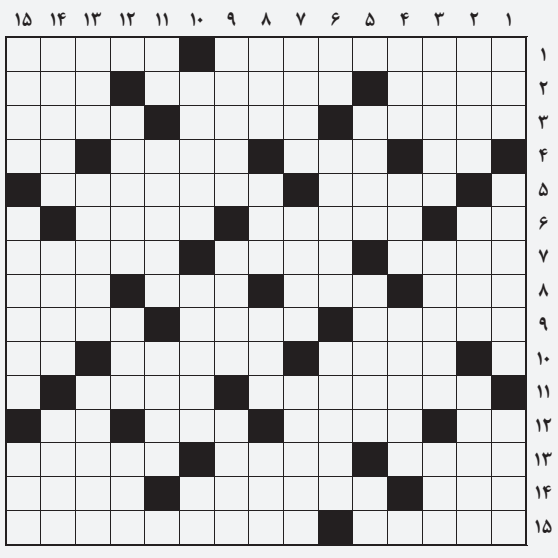

■ افقی:

۱. این نوع واکسن کرونا با مشارکت کشورهای سوئد و انگلستان ساخته شد - حلقوم ۲. قشنگ - قصه - نفی از آمدن ۳. تصویب‌کردنی مجلسی‌ها - علامت تجارتی کالا - پریشان ۴. نشان جمع - لوله تنفسی - قاره کهن - عزیز عرب ۵. ناوارد - امپراتور ظالم عصر اصحاب کهف ۶. صوت درد - مستبد - غرور ۷. جنگ‌افزار ورزشی - صلح و آشتی - خودرو حمل‌بار ۸. کلمه استثنا - بیماری جرب - صوت شگفتی - سود حرام ۹. چلچراغ - برادر هلو - روز عرب ۱۰. دینی در جنوب شرق آسیا - واسطه احضار ارواح - نت چهارم ۱۱. نام کهن یزد - شفاف ۱۲. ورم - اشاره به جمعی دور - برای - عزیز عرب ۱۳. بخت و اقبال - نام کوچک «کامو» نویسنده و روزنامه‌نگار فرانسوی برنده جایز نوبل ادبیات - سنگ محک طلا ۱۴. ساز تیره - هم‌رتبه - عینک آفتابی ۱۵. خرد و هوش - کوچک‌ترین قاره جهان

■ عمودی:

۱. زمان بی‌آغاز - ابزار ورزش ژیمناستیک - تپه کوچک ۲. بالاترین رنگ - دایی - زخمی ۳. از نام‌های قرآن - پیشه‌وری - آماس ۴. نشاط - نیتروژن - از محصولات شرکت خودروساز هیوندایی کره‌جنوبی ۵. بزرگ‌ترین جزیره ژاپن - از تقسیمات ارتشی - نفس خسته ۶. حرف آخر انگلیسی - رنگین‌کمان - تهمت‌زدن ۷. مشهور - کفش لاستیکی قدما - شهری در کریمه و در ساحل دریای سیاه ۸. چادر - پس از دوخت می‌آید - دست‌کشیدن روی سطحی - مظهر سرعت ۹. توقف موقت در بین راه - از سبزی‌های خوردنی - کلمه تعلیل ۱۰. نام قدیم تیم گل‌ریحان البرز که هم‌اکنون در دسته دوم لیگ فوتبال کشورمان فعالیت دارد - کاخ ریاست‌جمهوری فرانسه - دنیاآوردن ۱۱. آتشدان حمام - سلول - نیمه‌گرم ۱۲. رزمایش - ظاهر ساختمان - دشمن ۱۳. انحنا یافتن اعضای سازه بر اثر فشار - راه و روش - کشوری در جنوب‌شرقی آسیا ۱۴. گیاه خورشی - زیلوباف - مقابل معنوی ۱۵. نام پسرانه عربی - اجرام گردنده آسمانی - عضو دستگاه تنفسی

طراح جدول: محمدرضا علی‌زاده
zadehalireza@gmail.com

حل جدول شماره قبل

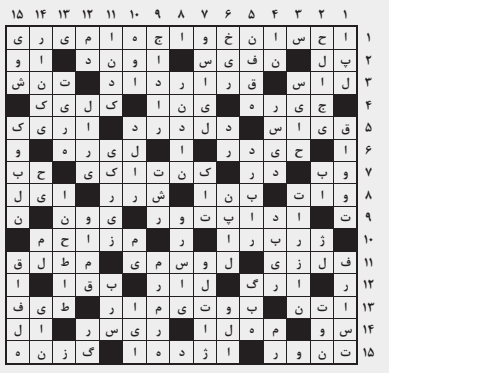

رواق قدس

ویژه فرهنگ و معارف رضوی

WWW.QUDSONLINE.IR

سه‌شنبه ۲۸ مرداد ۱۴۰۴ ■ ۲۵ صفر ۱۴۴۷
۱۹ آگوست ۲۰۲۵ ■ سال سی‌وهشتم
شماره ۱۰۷۲۱ ■ ویژه‌نامه ۱۲۴۹

علامه حسن‌زاده آملی

معیار سنجش انسان چیست؟

۴

گزارشی از حس و حال محفلی که در دهه پایانی ماه صفر، هر شب ساعت ۲۲ در رواق امام خمینی(ره) حرم مطهر رضوی برگزار می‌شود

برپایی «روضه خورشید» در خانه شمس‌الشموس علیه‌السلام

۳

هنرمندی در تلاقی ایمان و انزوا

۴

تولیت آستان قدس رضوی در دیدار جمعی از مدیران رسانه‌ای:

هر سخنی علیه وحدت ملی خیانت به کشور است

۲

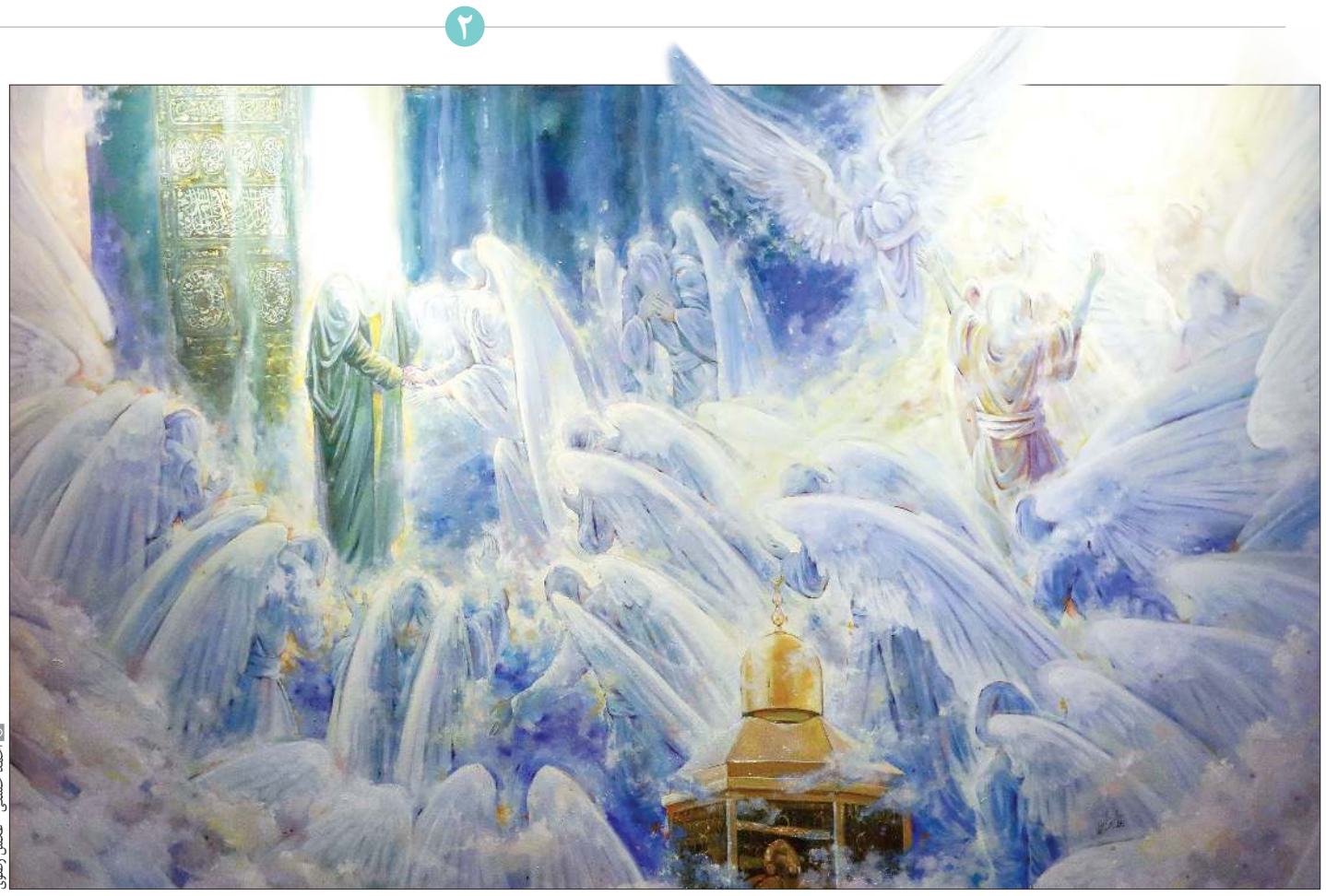

احمد حسنی - عکس رضوی

گزارشی از نمایشگاه «رستاخیز» و آثار استاد علی بحرینی در نگارخانه رضوان

رستاخیز عاشورا بر بوم هنر

این روزها که مشهد پر از رفت و آمد زائرهاست و همه چیز حول زیارت می‌چرخد، در گوشه‌ای از شهر، نگارخانه رضوان بی‌سر و صدا میزبان مجموعه‌ای است که روایت عاشورا را با تصویر بازخوانی می‌کند. در نمایشگاه آثار استاد علی بحرینی که «رستاخیز» نام دارد، هر تابلو انگار لحظه‌ای مکث و توقفی کوتاه وسط شلوغی است برای فکر کردن، حس کردن و شاید دوباره دیدن وقایع عظیمی که در دل هر کدام از ما ریشه دوانده است. مجموعه «رستاخیز» حاصل پنج سال تلاش مستمر استاد بحرینی از سال ۱۳۹۸ تا ۱۴۰۳ است. او با وسواس هنری و تعهد معنوی ۲۱ تابلو را با محوریت عاشورا خلق کرد. نخستین نمایش این آثار در نگارخانه نیاوران تهران برگزار شد...

۴

در نشست خبری مدیرعالی حرم مطهر رضوی با اصحاب رسانه و خبرنگاران تشریح شد

خادمان حریم رضوی مهیای پذیرایی از زائران عزادار

نشست خبری مدیرعالی حرم مطهر رضوی در تشریح برنامه‌های فرهنگی، خدماتی و تبلیغی بارگاه مطهر امام رضا(ع) در دهه پایانی ماه صفر با حضور خبرنگاران و اصحاب رسانه، روز گذشته در حرم مطهر امام هشتم(ع) برگزار شد. رضا خوراکیان در این نشست با اعلام شعار محوری دهه پایانی ماه صفر با عنوان «ایران امام رضا(ع)، ملت متحد و پیروز» به تشریح مهم‌ترین اقدامات آستان قدس رضوی در خدمت‌رسانی به زائران دهه آخر ماه صفر در بارگاه مطهر امام رضا(ع) پرداخت. وی با اشاره به اینکه دهه پایانی ماه صفر بزرگ‌ترین اجتماع مذهبی ایرانیان در طول سال است، به پیش‌بینی افزایش حدود ۱۰ تا ۱۵درصدی حضور زائران بارگاه مطهر رضوی در دهه پایانی ماه صفر اشاره کرده و گفت: امسال در دهه پایانی ماه صفر پیش‌بینی می‌شود حدود ۷ میلیون و ۳۰۰ هزار زائر برای زیارت حرم مطهر رضوی به مشهد مقدس مشرف شوند؛ در همین زمینه با تدابیر اندیشیده شده و برنامه‌ریزی‌های مختلف، حدود ۹۱ هزار نفر در قالب مجموعه‌هایی همچون خدمه حرم مطهر (خادم، فراش، کفشدار، دربان و...)، خادمیاران رضوی، نیروهای فرهنگی، انتظامی، امنیتی، نیروهای مستقر در مواکب خدمت‌رسانی، عوامل خدمات‌رسانی درمانی، بهداشتی و... آمادگی خدمت به زائران در این ایام را دارند. خوراکیان در زمینه هیئت‌های مذهبی که برای عزاداری در ایام پایانی ماه صفر به حرم مطهر رضوی مشرف می‌شوند، اظهار کرد: علاوه بر هیئت‌های مذهبی عزاداری که به صورت گذرا با حضور در حرم مطهر به عزاداری می‌پردازند...

۲

آگهی قانون تعیین تکلیف وضعیت اراضی و ساختمانهای فاقد سند رسمی

نظر به دستور مواد ۱ و ۳ قانون تعیین تکلیف وضعیت اراضی و ساختمانهای فاقد سند رسمی مصوب ۱۳۹۰.۰۹.۲۰ و برابر رای شماره ۱۴۰۴۶۰۳۰۶۰۰۸۰۰۵۰۲۰ مورخ ۱۴۰۴،۰۴،۳۱ هیات تعیین تکلیف موضوع ماده یک قانون مذکور مستقر در واحد ثبتی طرقبه شاندیز تصرفات مالکانه و بلا معارض متقاضی خانم منصوره محمدزاده خوردو به شناسنامه شماره ۴۸۰۹۴ کدملی ۰۹۳۲۱۱۳۱۶۸ صادره فرزند حسین مورد تقاضا و انتقال از محل مالکیت مشاعی متقاضی داشته و تصرفات متقاضی نسبت به مالکیت ششدانگ یک قطعه زمین نسبت به مالکیت ششدانگ یک قطعه زمین مزروعی با کاربری زراعی به مساحت ۱۰۰۰،۱۳ مترمربع و قسمتی از پلاک شماره ۱۰۶۵ فرعی از ۲ اصلی واقع در خراسان رضوی بخش ۶ حوزه ثبت ملک طرقبه شاندیز محرز گردیده است . لذا به موجب ماده ۳ قانون تعیین تکلیف وضعیت ثبتی اراضی و ساختمانهای فاقد سند رسمی و ماده ۱۳ آیین نامه مربوطه این آگهی در دو نوبت به فاصله ۱۵ روز از طریق این روزنامه محلی و کثیر الانتشار در شهرها منتشر و در روستاها رای هیات الصاق تا در صورتیکه اشخاص ذینفع به آرای اعلام شده اعتراض داشته باشند باید از تاریخ انتشار اولین آگهی و در روستاها از تاریخ الصاق در محل تا دو ماه اعتراض خود را به اداره ثبت محل وقوع ملک تسلیم و رسید اخذ نمایند . معترض باید ظرف یک ماه از تاریخ تسلیم اعتراض مبادرت به تقدیم دادخواست به دادگاه عمومی محل نماید و گواهی تقدیم دادخواست را به اداره ثبت محل تحویل دهد که در این صورت اقدامات ثبت موکول به ارائه حکم قطعی دادگاه است و در صورتی که اعتراض در مهلت قانونی واصل نگردد یا معترض گواهی تقدیم دادخواست به دادگاه عمومی محل را ارائه نکند اداره ثبت مبادرت به صدور سند مالکیت می نماید و صدور سند مالکیت مانع از مراجعه متضرر به دادگاه نیست. م الف ۱۴۰۴،۶۴۹ آ-۱۴۰۴۰۸۱۶۴
تاریخ انتشار نوبت اول: ۱۴۰۴،۰۵،۲۸ تاریخ انتشار نوبت دوم: ۱۴۰۴،۰۶،۱۲
حسن ابوترابی - مدیر واحد ثبتی حوزه ثبت ملک طرقبه شاندیز

آگهی قانون تعیین تکلیف وضعیت اراضی و ساختمانهای فاقد سند رسمی

نظر به دستور مواد ۱ و ۳ قانون تعیین تکلیف وضعیت اراضی و ساختمانهای فاقد سند رسمی مصوب ۱۳۹۰.۰۹.۲۰ و برابر رای شماره ۱۴۰۴۶۰۳۰۶۰۰۸۰۰۰۹۳۲ مورخ ۱۴۰۴،۰۱،۳۱ هیات تعیین تکلیف موضوع ماده یک قانون مذکور مستقر در واحد ثبتی طرقبه شاندیز تصرفات مالکانه و بلا معارض متقاضی آقای منصور امینی به شناسنامه شماره ۷۶ کدملی ۳۹۷۹۱۹۳۳۴۹ صادره تویسرکان فرزند مصطفی مورد تقاضا و انتقال از محل مالکیت مشاعی متقاضی و تصرفات متقاضی نسبت به مالکیت از شششدانگ یک قطعه زمین مشتمل بر بنا به مساحت ۶۰۴ متر مربع قسمتی از پلاک شماره ۶۳ فرعی از ۹۰ اصلی واقع در خراسان رضوی بخش ۶ حوزه ثبت ملک طرقبه شاندیز محرز گردیده است . لذا به موجب ماده ۳ قانون تعیین تکلیف وضعیت ثبتی اراضی و ساختمانهای فاقد سند رسمی و ماده ۱۳ آیین نامه مربوطه این آگهی در دو نوبت به فاصله ۱۵ روز از طریق این روزنامه محلی و کثیر الانتشار در شهرها منتشر و در روستاها رای هیات الصاق تا در صورتیکه اشخاص ذینفع به آرای اعلام شده اعتراض داشته باشند باید از تاریخ انتشار اولین آگهی و در روستاها از تاریخ الصاق در محل تا دو ماه اعتراض خود را به اداره ثبت محل وقوع ملک تسلیم و رسید اخذ نمایند . معترض باید ظرف یک ماه از تاریخ تسلیم اعتراض مبادرت به تقدیم دادخواست به دادگاه عمومی محل نماید و گواهی تقدیم دادخواست را به اداره ثبت محل تحویل دهد که در این صورت اقدامات ثبت موکول به ارائه حکم قطعی دادگاه است و در صورتی که اعتراض در مهلت قانونی واصل نگردد یا معترض گواهی تقدیم دادخواست به دادگاه عمومی محل را ارائه نکند اداره ثبت مبادرت به صدور سند مالکیت می نماید و صدور سند مالکیت مانع از مراجعه متضرر به دادگاه نیست. م الف ۱۴۰۴،۶۵۰ آ-۱۴۰۴۰۸۱۶۶
تاریخ انتشار نوبت اول: ۱۴۰۴،۰۵،۲۸ تاریخ انتشار نوبت دوم: ۱۴۰۴،۰۶،۱۲
حسن ابوترابی - مدیر واحد ثبتی حوزه ثبت ملک طرقبه شاندیز

آگهی قانون تعیین تکلیف وضعیت اراضی و ساختمانهای فاقد سند رسمی

نظر به دستور مواد ۱ و ۳ قانون تعیین تکلیف وضعیت اراضی و ساختمانهای فاقد سند رسمی مصوب ۱۳۹۰.۰۹.۲۰ و برابر آرای هیات تعیین تکلیف موضوع ماده یک قانون مذکور مستقر در واحد ثبتی طرقبه شاندیز تصرفات مالکانه و بلا معارض
۱ -رای شماره ۱۴۰۴۶۰۳۰۶۰۰۸۰۰۵۷۸۰ مورخ ۱۴۰۴،۰۵،۱۹ متقاضی خانم عادله نبی زاده طرقبه به شناسنامه شماره ۰۹۲۴۶۵۴۰۹۰ کدملی ۰۹۲۴۶۵۴۰۹۰ صادره فرزند باقر مورد تقاضا و انتقال از محل مالکیت برابر صلح نامه عادی از مالکیت دلوین و سوین هر دو به شهرت پور رضائی به مورد تقاضا احراز گردیده و بررسیهای محلی کارشناس که حکایت از عدم تعارض و بلا منازع بودن تصرفات متقاضی نسبت به مالکیت شششدانگ یک قطعه زمین محصور به مساحت ۱۰۵۷،۸۰ متر مربع
۲ -رای شماره ۱۴۰۴۶۰۳۰۶۰۰۸۰۰۵۷۵۷ مورخ ۱۴۰۴،۰۵،۱۸ متقاضی آقای مجید نژادمحمدعلی به شناسنامه شماره ۱۱۱۱ کدملی ۰۹۴۰۴۹۵۱۰۴ صادره فرزند حسن یک مورد تقاضا و انتقال از محل مالکیت متقاضی داشته و تصرفات متقاضی نسبت به مالکیت شش دانگ قطعه زمین محصور به مساحت ۲۸۲۰،۲۱ متر مربع
۳- رای شماره ۱۴۰۴۶۰۳۰۶۰۰۸۰۰۴۳۴۱ مورخ ۱۴۰۴،۰۴،۱۱ متقاضی آقای رضا نژاد محمدعلی به شناسنامه شماره ۷۸۳۳ کدملی ۰۹۴۵۴۷۴۷۴۱ صادره فرزند مجید مورد تقاضا و انتقال از محل مالکیت مشاعی متقاضی داشته و تصرفات متقاضی نسبت به مالکیت یک قطعه زمین محصور به مساحت ۷۰۶،۸۲ متر مربع
۴- رای شماره ۱۴۰۴۶۰۳۰۶۰۰۸۰۰۴۳۴۴ مورخ ۱۴۰۴،۰۴،۱۱ متقاضی آقای رضا نژاد محمد علی به شناسنامه شماره ۷۸۳۳ کدملی ۰۹۴۵۴۷۴۷۴۱ صادره فرزند مجید مورد تقاضا و انتقال از محل مالکیت مشاعی به متقاضی داشته و تصرفات متقاضی نسبت به مالکیت در شششدانگ یک قطعه زمین مزروعی که در حال حاظر به صورت یک قطعه زمین مزروعی که در حال حاظر به صورت یک قطعه زمین محصور به مساحت ۱۰۲۲،۸۵ متر مربع
۵- رای شماره ۱۴۰۴۶۰۳۰۶۰۰۸۰۰۵۵۱۸ مورخ ۱۴۰۴،۰۵،۱۵ متقاضی خانم عادله نبی زاده طرقبه به شناسنامه شماره ۰۹۲۴۶۵۴۰۹۰ کدملی ۰۹۲۴۶۵۴۰۹۰ صادره مشهد فرزند باقر مورد تقاضا و انتقال از محل مالکیت دلوین و سوین هر دو به شهرت پور رضایی و تصرفات متقاضی نسبت به مالکیت از شششدانگ یک قطعه زمین محصور به مساحت ۱۰۰۰،۳۱ متر مربع
۶- رای شماره ۱۴۰۴۶۰۳۰۶۰۰۸۰۰۴۳۳۳ مورخ ۱۴۰۴،۰۴،۱۱ متقاضی آقای / خانم سوین پوررضائی به شناسنامه شماره ۰۹۸۳۱۲۳۱۲۸ کدملی ۰۹۸۳۱۲۳۱۲۸ صادره فرزند علی مورد تقاضا و انتقال از محل مالکیت مشاعی متقاضی داشته و تصرفات متقاضی نسبت به مالکیت ششدانگ یک قطعه زمین محصور به مساحت ۱۱۱۸،۲۱ متر مربع
۷ -رای شماره ۱۴۰۴۶۰۳۰۶۰۰۸۰۰۴۳۳۹ مورخ ۱۴۰۴،۰۴،۱۱ متقاضی خانم نیلوفر نژادمحمدعلی به شناسنامه شماره ۰۹۲۳۱۳۶۲۵۸ کدملی ۰۹۲۳۱۳۶۲۵۸ صادره فرزند مجید مورد تقاضا و انتقال از محل مالکیت مشاعی متقاضی داشته و تصرفات متقاضی نسبت به مالکیت ششدانگ یک قطعه زمین محصور به مساحت ۱۰۰۴،۴۹ متر مربع
۸- رای شماره ۱۴۰۴۶۰۳۰۶۰۰۸۰۰۴۳۳۷ مورخ ۱۴۰۴،۰۴،۱۱ متقاضی آقای / خانم دلوین پوررضائی به شناسنامه شماره ۰۹۶۲۲۵۰۲۱۱ کدملی ۰۹۶۲۲۵۰۲۱۱ صادره فرزند علی مورد تقاضا و انتقال از محل مالکیت مشاعی متقاضی داشته و تصرفات متقاضی نسبت به مالکیت ششدانگ یک قطعه زمین محصور به مساحت ۱۰۱۹،۷۰ متر مربع
۹ -رای شماره ۱۴۰۴۶۰۳۰۶۰۰۸۰۰۵۷۵۵ مورخ ۱۴۰۴،۰۵،۱۸ متقاضی آقای / خانم منصوره محمدزاده خوردو به شناسنامه شماره ۴۸۰۹۴ کدملی ۰۹۳۲۱۱۳۱۶۸ صادره فرزند حسین مورد تقاضا و انتقال از محل مالکیت مشاعی متقاضی داشته و تصرفات متقاضی نسبت به مالکیت ششدانگ یک قطعه زمین محصور به مساحت ۱۰۰۰ متر مربع
۱۰ -رای شماره ۱۴۰۴۶۰۳۰۶۰۰۸۰۰۴۳۴۵ مورخ ۱۴۰۴،۰۴،۱۱ متقاضی آقای / خانم منصوره محمدزاده خوردو به شناسنامه شماره ۴۸۰۹۴ کدملی ۰ ۹۳۲۱۱۳۱۶۸ صادره فرزند حسین مورد تقاضا و انتقال از محل مالکیت مشاعی متقاضی داشته و تصرفات متقاضی نسبت به مالکیت ششدانگ یک قطعه زمین مزروعی که در حال حاضر به صورت یک قطعه زمین محصور به مساحت ۱۰۱۱،۱۹ متر مربع
۱۱ -رای شماره ۱۴۰۴۶۰۳۰۶۰۰۸۰۰۴۳۴۰ مورخ ۱۴۰۴،۰۴،۱۱ متقاضی خانم نیلوفر نژاد محمد علی به شناسنامه شماره ۰۹۲۳۱۳۶۲۵۸ کدملی ۰۹۲۳۱۳۶۲۵۸ صادره مشهد فرزند مجید مورد تقاضا و انتقال از محل مالکیت مشاعی متقاضی داشته و تصرفات متقاضی نسبت به مالکیت یک قطعه زمین محصور به مساحت ۱۰۰۰ متر مربع
۱۲ -رای شماره ۱۴۰۴۶۰۳۰۶۰۰۸۰۰۴۳۴۲ مورخ ۱۴۰۴،۰۴،۱۱ متقاضی آقای مجید نژادمحمدعلی به شناسنامه شماره ۱۱۱۱ کدملی ۰۹۴۰۴۹۵۱۰۴ صادره مشهد فرزند حسن مورد تقاضا و انتقال از محل مالکیت مشاعی متقاضی داشته و تصرفات متقاضی نسبت به مالکیت یک قطعه زمین محصور به مساحت ۱۰۰۰،۰۶ متر مربع و قسمتی از پلاک شماره ۱۰۶۵ فرعی از ۲ اصلی واقع در خراسان رضوی بخش ۶ ثبت ملک طرقبه شاندیز
۱۳ -رای شماره ۱۴۰۴۶۰۳۰۶۰۰۸۰۰۴۶۶۰ مورخ ۱۴۰۴،۰۴،۲۲ متقاضی آقای / خانم دلوین پوررضائی به شناسنامه شماره ۰۹۶۲۲۵۰۲۱۱ کدملی ۰۹۶۲۲۵۰۲۱۱ صادره فرزند علی مورد تقاضا و انتقال از محل مالکیت مشاعی متقاضی داشته و تصرفات متقاضی نسبت به مالکیت ششدانگ یک قطعه زمین محصور به مساحت ۱۰۰۰،۱۳ متر مربع
همگی قسمتی از پلاک شماره ۱۰۶۵ فرعی از ۲ اصلی واقع در خراسان رضوی بخش ۶ حوزه ثبت ملک طرقبه شاندیز محرز گردیده است لذا به موجب ماده ۳ قانون تعیین تکلیف وضعیت ثبتی اراضی و ساختمانهای فاقد سند رسمی و ماده ۱۳ آیین نامه مربوطه این آگهی در دو نوبت به فاصله ۱۵ روز از طریق این روزنامه محلی و کثیر الانتشار در شهرها منتشر و در روستاها رای هیات الصاق تا در صورتیکه اشخاص ذینفع به آرای اعلام شده اعتراض داشته باشند باید از تاریخ انتشار اولین آگهی و در روستاها از تاریخ الصاق در محل تا دو ماه اعتراض خود را به اداره ثبت محل وقوع ملک تسلیم و رسید اخذ نمایند معترض باید ظرف یک ماه از تاریخ تسلیم اعتراض مبادرت به تقدیم دادخواست به دادگاه عمومی محل نماید و گواهی تقدیم دادخواست را به اداره ثبت محل تحویل دهد که در این صورت اقدامات ثبت موکول به ارائه حکم قطعی دادگاه است و در صورتی که اعتراض در مهلت قانونی واصل نگردد یا معترض گواهی تقدیم دادخواست به دادگاه عمومی محل را ارائه نکند اداره ثبت مبادرت به صدور سند مالکیت می نماید و صدور سند مالکیت مانع از مراجعه متضرر به دادگاه نیست. م الف ۱۴۰۴،۶۵۱ آ-۱۴۰۴۰۸۱۶۵
تاریخ انتشار نوبت اول: ۱۴۰۴،۰۵،۲۸ تاریخ انتشار نوبت دوم: ۱۴۰۴،۰۶،۱۲
حسن ابوترابی - مدیر واحد ثبتی حوزه ثبت ملک طرقبه شاندیز

آگهی فقدان سند مالکیت

احتراما نظر به اینکه وکیل آقای مرتضی حسین زاده با ارائه استشهاد محلی گواهی امضاء شده تقاضای صدور سند مالکیت المثنی پلاک ۷ فرعی از ۲۳۶ اصلی بخش ۶ مشهد به میزان ۹۲۰ سهم مشاع از ۳۹۹۱۲۵ سهم ششدانگ عرصه و اعیان را نموده که پلاک فوق الذکر بنام ایشان ثبت و سند به شماره ۳۶۰۵۶۴ تحت شماره الکترونیک ۱۴۰۳۲۰۳۰۶۰۰۸۰۰۵۴۸۱ صادر گردید و فاقد رهن و بازداشت می باشد حسب اعلام متقاضی صدور سند المثنی در اثر سهل انگاری مفقود شده در اجرای ماده ۱۲۰ اصلاحی آئین نامه قانون ثبت مراتب در یک نوبت آگهی تا چنانچه اشخاصی مدعی انجام معامله با وجود اصل سند مالکیت نزد خود میباشند ظرف ۱۰ روز از تاریخ انتشار آگهی اعتراض خود را همراه اصل سند مالکیت یا سند معامله به اداره ثبت محل ارائه تا مراتب صورت جلسه گردد چنانچه پس از اتمام مدت مقرر اعتراض ارائه نگردد و یا در صورت اعتراض اصل سند مالکیت یا سند معامله بدون ارائه سند مالکیت المثنی و تسلیم آن به متقاضی اقدام خواهد شد. م الف ۱۴۰۴،۶۵۳ آ-۱۴۰۴۰۸۱۶۸
تاریخ انتشار آگهی:۱۴۰۴،۰۵،۲۸
حسن ابوترابی - مدیر واحد ثبتی حوزه ثبت ملک طرقبه شاندیز

آگهی فقدان سند مالکیت

نظر به اینکه آقای محرم علی رسینا فرزند رجبعلی به شماره شناسنامه ۱۲۲۵۹ و شماره ملی ۰۸۲۷۸۹۶۶۵۴ صادره شیروان به استناد دو برگ استشهادیه گواهی شده توسط دفتر اسناد رسمی شماره ۳۰ شیروان جهت دریافت سند مالکیت المثنی نوبت اول به این اداره مراجعه نموده و مدعی اند که سند مالکیت دو دانگ مشاع از ششدانگ یک قطعه زمین به شماره پلاک ۳۵ فرعی از ۱۳ اصلی واقع در قطعه ۴ شیروان بخش ۵ قوچان به آدرس شیروان روستای کلاته هندی که متعلق به ایشان میباشد به نامعلومی مفقود شده است با بررسی دفتر املاک معلوم گردیده که سند مالکیت آن ذیل صفحه ۳۷۸ دفتر ۶۴ شماره ثبت ۸۰۷۰ میباشد که به نام نامبرده صادر و تسلیم گردیده . لذا به استناد تبصره یک اصلاحی ماده ۱۲۰ آئینامه قانون ثبت مراتب یک نوبت آگهی و متذکرمی گردد هر کس نسبت به ملک مورد اگهی معامله ای انجام داده یا مدعی وجود سند مالکیت نزد خود میباشد بایستی ظرف ده روز از تاریخ انتشار آگهی اعتراض خود را به همراه اصل سند مالکیت یاسند معامله رسمی به این اداره تسلیم نمائید بدیهی است در صورت عدم وصول اعتراض در مهلت مقرر یا وصول اعتراض بدون ارائه سند مالکیت یاسند معامله رسمی نسبت به صدور سند مالکیت المثنی و تسلیم آن به متقاضی اقدام خواهد شد. آ-۱۴۰۴۰۸۱۵۵
تاریخ انتشار آگهی: ۱۴۰۴/۰۵/۲۸
محمدزارعی - رئیس ثبت اسنادواملاک شیروان

آگهی فقدان سند مالکیت

نظر به اینکه آقای علی رسینا فرزند رجبعلی به شماره شناسنامه ۱۵ و شماره ملی ۰۸۲۹۳۳۳۸۳۵ صادره شیروان به استناد دو برگ استشهادیه گواهی شده توسط دفتر اسناد رسمی شماره ۳۰ شیروان جهت دریافت سند مالکیت المثنی نوبت اول به این اداره مراجعه نموده و مدعی اند که سند مالکیت دو دانگ مشاع از ششدانگ یک قطعه زمین به شماره پلاک ۳۵ فرعی از ۱۳ اصلی واقع در قطعه ۴ شیروان بخش ۵ قوچان به آدرس شیروان روستای کلاته هندی که متعلق به ایشان میباشد به نامعلومی مفقود شده است با بررسی دفتر املاک معلوم گردیده که سند مالکیت آن ذیل صفحه ۳۷۸ دفتر ۶۴ شماره ثبت ۸۰۷۰ میباشد که به نام نامبرده صادر و تسلیم گردیده . لذا به استناد تبصره یک اصلاحی ماده ۱۲۰ آئینامه قانون ثبت مراتب یک نوبت آگهی و متذکرمی گردد هر کس نسبت به ملک مورد آگهی معامله ای انجام داده یا مدعی وجود سند مالکیت نزد خود میباشد ظرف ده روز از تاریخ انتشار آگهی اعتراض کتبی خود را به پیوست اصل سند مالکیت و یا سند معامله رسمی به اداره تسلیم نمایید بدیهی است در صورت عدم وصول اعتراض در مهلت مقرر و یا وصول اعتراض بدون ارائه سند مالکیت یاسند معامله رسمی نسبت به صدور سند مالکیت المثنی و تسلیم آن به متقاضی اقدام خواهد شد. آ-۱۴۰۴۰۸۱۶۳
تاریخ انتشار : ۱۴۰۴/۵/۲۸
اسماعیل رحمتی - رئیس ثبت اسناد و املاک شهرستان زبرخان

آگهی فقدان سند مالکیت

نظر به اینکه نظربه اینکه آقای شرف الدین دیانتی جامی فرزند مختار بشماره ملی ۰۷۳۱۶۲۳۴۸۷ به موجب دو برگ استشهادیه شهادت شهود تقاضای صدور سند مالکیت المثنی نوبت اول از یکهزار و دویست و سه ممیز هفت دهم سهم مشاع از یک میلیون و چهارصد و سی و چهار هزار و چهار صد شصت و هشت سهم عرصه و اعیان پلاک۲ - اصلی واقع در بخش ۱۳ مشهد حوزه ثبت و ملک تربت جام را نموده و مدعی است سند مالکیت مزبور به دلیل جابجایی مفقود گردیده است که به حکایت سامانه مدیریت املاک کشوری پلاک فوق ذیل شماره ثبت ۲۱۲۹۰۲ صفحه ۱۲۷ دفتر ۴۴ ثبت و سند مالکیت شماره ۲۱۲۹۰۲ سری سال ۹۴ صادر و تسلیم گردیده است به ثبت رسیده پرونده ثبتی و دفتر املاک بیش از این حکایتی ندارد لذا به استناد تبصره یک ماده ۱۲۰ آیین نامه قانون ثبت مراتب یک نوبت آگهی و متذکر میگردد هر کس نسبت به ملک مورد آگهی معامله ای انجام داده یا مدعی وجود سند مالکیت نزد خود است بایستی ظرف ۱۰ روز از تاریخ انتشار این آگهی اعتراض کتبی خود را به پیوست اصل سند مالکیت یا سند مالکیت رسمی به این اداره تسلیم نماید بدیهی است در صورت عدم وصول اعتراض در مهلت مقرر و یا وصول اعتراض بدون ارایه سند مالکیت یا سند معامله رسمی نسبت به صدور سند مالکیت المثنی نوبت اول و تسلیم آن به متقاضی اقدام خواهد شد. انتشار:۱۴۰۴/۵/۲۸ آ-۱۴۰۴۰۸۱۵۲
فاطمه حیاتی رئیس اداره ثبت اسناد و املاک تربت جام

آگهی فقدان سند مالکیت

با توجه به اینکه وکیل آقای مرتضی حسین زاده با ارائه استشهاد محلی گواهی امضاء شده تقاضای صدور سند مالکیت المثنی به میزان مالکیت ۸۷۵ سهم مشاع از۱۳۱۵۰ سهم ششدانگ پلاک ۲۰۸ فرعی از ۱۲۷ اصلی بخش ۶ مشهد را ار ۱۳۱۵۰ نموده که پلاک فوق الذکر به نام ایشان ثبت و سند به شماره ۰۲۳۶۲۱ با شناسه الکترونیکی به شماره ۱۴۰۰۲۰۳۰۶۰۰۸۰۰۹۲۷۲ صادر گردیده و فاقد بازداشت و رهن میباشد . حسب اعلام متقاضی صدور سند المثنی در اثر سهل انگاری و مفقود شدن سند ایشان می باشد که در اجرای ماده ۱۲۰ اصلاحی آئین نامه قانون ثبت مراتب در یک نوبت آگهی تا چنانچه اشخاصی مدعی انجام معامله یا وجود اصل سند مالکیت نزد خود میباشند ظرف ۱۰ روز از تاریخ انتشار آگهی اعتراض خود را همراه اصل سند مالکیت یا سند معامله به اداره ثبت محل ارائه تا مراتب صورت جلسه گردد چنانچه پس از اتمام مدت مقرر اعتراض ارائه نگردد و یا در صورت اعتراض اصل سند مالکیت یا سند معامله رسمی نسبت به صدور سند مالکیت المثنی نوبت اول به این اداره مراجعه نموده و مدعی اند که سند مالکیت دو دانگ مشاع از ششدانگ یک قطعه زمین به شماره پلاک ۳۵ فرعی از ۱۳ اصلی واقع در قطعه ۴ شیروان بخش ۵ قوچان به آدرس شیروان روستای کلاته هندی که متعلق به ایشان میباشد به نامعلومی مفقود شده است با بررسی دفتر املاک معلوم گردیده که سند مالکیت آن ذیل صفحه ۳۹۵ دفتر ۱۳۴ شماره ثبت ۲۳۰۷۳ میباشد که به نام نامبرده صادر و تسلیم گردیده . لذا به استناد تبصره یک اصلاحی ماده ۱۲۰ آئینامه قانون ثبت مراتب یک نوبت آگهی و متذکرمی گردد هر کس نسبت به ملک مورد آگهی معامله ای انجام داده یا مدعی وجود سند مالکیت نزد خود میباشد بایستی ظرف ۱۰ روز از تاریخ انتشار آگهی اعتراض خود را به همراه اصل سند مالکیت یاسند معامله رسمی به این اداره تسلیم نمائید بدیهی است در صورت عدم وصول اعتراض در مهلت مقرر یا وصول اعتراض بدون ارائه سند مالکیت یاسند معامله رسمی نسبت به صدور سند مالکیت المثنی و تسلیم آن به متقاضی اقدام خواهد شد. آ-۱۴۰۴۰۸۱۵۶
تاریخ انتشار آگهی: ۱۴۰۴/۰۵/۲۸
محمدزارعی - رئیس ثبت اسنادواملاک شیروان

آگهی موضوع ماده ۳ قانون و ماده ۱۳ آیین نامه قانون تعیین تکلیف وضعیت ثبتی اراضی و ساختمان‌های فاقد سند رسمی.

برابررای شماره ۱۴۰۴۶۰۳۰۶۰۲۲۰۰۱۱۰۸هیات اول موضوع قانون تعیین تکلیف وضعیت ثبتی حوزه ثبت ملک فریمان تصرفات مالکانه بلامعارض متقاضی آقای مهدی خوش بخت فرزندمحمدبشماره شناسنامه ۳۵۷صادره ازمشهدکد ملی ۰۹۴۱۸۳۴۱۱۵دریک قطعه باغ بابنای احداثی بمساحت ۸۶۵۷ مترمربع پلاک فرعی از۲۷۰ اصلی واقع دربخش ۱۳ ازمحل مالکیت مشاعی متقاضی محرزگردیده است.لذابه منظوراطلاع عموم مراتب در دونوبت به فاصله ۱۵روزآگهی می شود در صورتیکه اشخاص نسبت بصدورسندمالکیت متقاضی اعتراضی داشته باشندمی‌توانندازتاریخ انتشاراولین آگهی به مدت دوماه اعتراض خود رابه این اداره تسلیم وپس ازاخذرسید،ظرف مدت یک ماه ازتاریخ تسلیم اعتراض دادخواست خود را به مراجع قضایی تقدیم نمایند.بدیهی است درصورت انقضای مدت مذکورو عدم وصول اعتراض طبق مقررات سندمالکیت صادرخواهدشد. آ-۱۴۰۴۰۸۱۵۹
تاریخ انتشار نوبت اول:۱۴۰۴،۰۵،۲۸ تاریخ انتشار نوبت دوم :۱۴۰۴،۰۶،۱۲
حسین مهرجو- رئیس ثبت اسناد و املاک فریمان

آگهی فقدان سند مالکیت

نظر به اینکه خانم زهرا رحمانی فرزند حسین به شناسنامه شماره ملی ۱۰۶۴۱۹۲۳۶۱ باستناد دو برگ استشهادیه گواهی امضا شده منضم به تقاضای کتبی جهت دریافت سند المثنی نوبت اول به این اداره مراجعه نموده و مدعی است سند مالکیت به شماره چاپی ۰۰۲۴۹۸ د/۹۱ مربوط به یک قسمت مشاع از بیست قسمت ششدانگ یک قطعه باغ به مساحت ۵۸۲۲/۷۴ متر مربع به شماره پلاک ۱۰ فرعی واقع در اراضی چشمه گلاب پلاک ۱۱ اصلی بخش ۴ زبرخان به نام زهرا رحمانی فرزند حسین به شماره شناسنامه ملی ۱۰۶۴۱۹۲۳۶۱ (متقاضی) می‌باشد به علت جابجایی وسایل منزل مفقود گردیده که با بررسی دفتر املاک مشخص گردید که سند مالکیت نامبرده ذیل ثبت و صفحه دفتر الکترونیکی به شماره ۱۳۹۸۲۰۳۰۶۰۰۱۰۰۱۱۷۰ به نام زهرا رحمانی فرزند حسین به شماره شناسنامه ملی ۱۰۶۴۱۹۲۳۶۱ ثبت گردیده که دفتر املاک بیش از این حکایتی ندارد لذا به استناد ماده ۱۲۰ آیین نامه قانون ثبت مراتب یک نوبت آگهی و متذکر می‌گردد هر کس نسبت به ملک مورد آگهی معامله انجام داده و یا مدعی وجود سند مالکیت نزد خود می‌باشد ظرف مدت ده روز از تاریخ انتشار این آگهی اعتراض کتبی خود را به پیوست اصل سند مالکیت و یا سند معامله رسمی به اداره تسلیم نمایید بدیهی است در صورت عدم وصول اعتراض در مهلت مقرر و یا وصول اعتراض بدون ارائه سند مالکیت یا سند معامله رسمی نسبت به صدور سند مالکیت المثنی و تسلیم آن به متقاضی اقدام خواهد شد تاریخ انتشار : ۱۴۰۴/۵/۲۸ آ-۱۴۰۴۰۸۱۶۳
اسماعیل رحمتی - رئیس ثبت اسناد و املاک شهرستان زبرخان

آگهی تحدید حدود اختصاصی حوزه ثبتی شهرستان زبرخان

پیرو آگهی نوبتی منتشره و به استناد ماده ۱۴و۱۵ قانون ثبت تحدید حدود املاک مشروحه ذیل در ساعت و تاریخ های مقرر در محل وقوع ملک به شرح ذیل به عمل خواهد آمد.
بخش ۳ حوزه ثبتی شهرستان زبرخان
ششدانگ قطعه زمین مشجر واقع در اراضی مجهول المالک در رود پلاک ۳۸۸۹ فرعی از ۱۲۰ اصلی بخش ۳ زبرخان جدا شده از ۸۰۱ فرعی به نام صدیقه حسینی فرزند سید محمد تقی با کد ملی ۵۷۴۹۵۷۴۱۶۴ به مساحت ۲۰۶۰ متر مربع
قبل از ظهر در محل سه شنبه مورخه ۱۴۰۴/۶/۲۵
لذا از متقاضیان و مالکین املاک مجاور و صاحبان حقوق ارتفاقی دعوت می شود در وقت مقرر در محل وقوع ملک حضور به هم رسانند بدیهی است در صورت عدم حضور متقاضیان و یا نماینده قانونی آنان ملک مورد تقاضا با حدود اظهار شده از طرف مجاورین تحدید خواهد شد معترضین می توانند به استناد ماده ۲۰ قانون ثبت و مواد ۷۴ و۸۶ آئین نامه قانون ثبت ظرف مدت ۳۰ روز از تاریخ تنظیم صورت مجلس تحدید

نام‌گذاری موکب‌های دارالکرامه رضوی در دهه آخر صفر به نام شهدای جنگ ۱۲ روزه

معاون خدمات اجتماعی بنیاد کرامت رضوی از نام‌گذاری چهار موکب محوری دارالکرامه رضوی در دهه آخر صفر به نام شهدای جنگ ۱۲ روزه خبر داد و گفت: این مواکب در خیابان‌های شهید شوشتری، رضوان، میدان شهدا و موقعیت شهید حججی شهر مشهد مقدس با ارائه خدمات یکسان، پذیرایی و اسکان موقت برای زائران فراهم می‌کنند.

جعفر رئیسیان‌زاده، معاون خدمات اجتماعی بنیاد کرامت رضوی در گفت‌وگو با آستان نیوز با بیان اینکه موکب‌های دارالکرامه رضوی این بنیاد در دهه آخر صفر با هدف ارائه خدمات اسکان و پذیرایی به زائران حرم مطهر رضوی، به نام چهار تن از شهدای گرانقدر جنگ ۱۲ روزه نام‌گذاری شده‌اند، اظهار کرد: طرح دارالکرامه رضوی به منظور اسکان موقت و اضطراری زائران در ایام خاص مانند نوروز، دهه کرامت و دهه آخر صفر اجرا می‌شود و هر سال با توجه به شرایط، موکب‌ها به نام شهدا یا اسامی ویژه نام‌گذاری می‌شوند.

وی تصریح کرد: بر این اساس، موکب واقع در خیابان شهید شوشتری به نام شهید محمدباقری، موکب خیابان رضوان به نام شهید حاجی‌زاده، موکب میدان شهدا (دبیرستان شریعتی) به نام شهید طهرانچی و موکب خیابان شهید حججی به نام شهید سلامی فعالیت خواهند کرد. این نام‌گذاری به‌منظور گرامیداشت یاد و خاطره شهدا و ترویج فرهنگ ایثار و شهادت انجام شده است.

۳۰ موکب خادمیاران رضوی میزبان زائران دهه آخر صفر

با فرارسیدن دهه پایانی ماه صفر و خیل میلیونی زائرانی که از سراسر کشور راهی مشهدالرضا(ع) می‌شوند، خادمیاران استان‌ها با دیگر جلوه‌های مانداگار از خدمت عاشقانه را به نمایش می‌گذارند.

محسن قلاسی، مدیر امور محرومین معاونت خدمات اجتماعی و مسئول مواکب کانون‌های خادمیاران استان‌ها در گفت‌وگو با آستان‌نیوز گفت: امسال درمجموع ۳۰ موکب خدماتی و پذیرایی در ۱۵ استان کشور در دو نقطه اصلی شهر مشهد، یعنی رباع رضوان و میدان شهدا به زائران دهه آخر صفر خدمت‌رسانی خواهند کرد.

به گفته وی، ایین موکب‌ها در دو بخش اصلی فعالیت خواهند داشت؛ خدمات تخصصی و فوری از جمله تعمیر کالسکه، ویلچر، کفش، کیف و چمدان، واکس کفش، آرایشگری، تعمیر موبایل، ماساژ و ارائه خدمات درمانی و در کنار آن، بخش پذیرایی و رفاه زائران که شامل توزیع نوشیدنی، میان‌وعده و وعده‌های غذایی متنوع خواهد بود.

قلاسی با تأکید بر اینکه این خدمات جلوه‌ای از همدلی ملی نیز به شمار می‌آید، افزود: حضور خادمیاران از استان‌های مختلف، نمادی از هم‌افزایی و همبستگی مردمی در زیر پرچم خدمت رضوی است؛ خدمتی که رنگ و بوی اخلاص دارد و تنها برای رفاه و آرامش زائران امام مهربانی‌ها انجام می‌شود.

خبر

در نشست خبری مدیرعالی حرم مطهر رضوی با اصحاب رسانه و خبرنگاران تشریح شد

خادمان حریم رضوی مهیای پذیرایی از زائران عزادار

محمدحسین مروج کاشانی | نشست خبری مدیرعالی حرم مطهر رضوی در تشریح برنامه‌های فرهنگی، خدماتی و تبلیغی بارگاه مطهر امام رضا(ع) در دهه پایانی ماه صفر با حضور خبرنگاران و اصحاب رسانه، روز گذشته در حرم مطهر امام هشتم(ع) برگزار شد.

رضا خواجکیان در این نشست با اعلام شعار محوری دهه پایانی ماه صفر با عنوان «ایران امام رضا(ع)، ملت متحد و پیروز» به تشریح مهم‌ترین اقدامات آستان قدس رضوی در خدمت‌رسانی به زائران دهه آخر ماه صفر در بارگاه مطهر امام رضا(ع) پرداخت.

■ **خدمت‌رسانی ۹۱ هزار نفر از خدمه، خادمیاران و نیروهای انسانی مختلف**

وی با اشاره به اینکه دهه پایانی ماه صفر بزرگ‌ترین اجتماع مذهبی ایرانیان در طول سال است، به پیش‌بینی افزایش حدود ۱۰ تا ۱۵ درصدی حضور زائران بارگاه مطهر رضوی در دهه پایانی ماه صفر اشاره کرد و گفت: امسال در دهه پایانی ماه صفر پیش‌بینی می‌شود حدود ۷ میلیون و ۳۰۰ هزار زائر برای زیارت حرم مطهر رضوی به مشهد مقدس مشرف شوند؛ در همین زمینه با تدابیر اندیشیده شده و برنامه‌ریزی‌های مختلف، حدود ۹۱ هزار نفر در قالب مجموعه‌هایی همچون خدمه حرم مطهر (خادم، فراش، کفشدار، دربان و...)، خادمیاران رضوی، نیروهای فرهنگی، انتظامی، امنیتی، نیروهای مستقر در مواکب خدمت‌رسانی، عوامل خدمات‌رسانی درمانی، بهداشتی و... آمادگی خدمت به زائران در این ایام را دارند.

خواجکیان در زمینه هیئت‌های مذهبی که برای عزاداری در ایام پایانی ماه صفر به حرم مطهر رضوی مشرف می‌شوند، اظهار کرد: علاوه بر هیئت‌های مذهبی عزاداری که به صورت گذرا با حضور در حرم مطهر به عزاداری می‌پردازند، تاکنون برای برگزاری مراسم عزاداری حدود ۷۵۴ هیئت عزاداری مذهبی از استان‌های سراسر کشور و همچنین از برخی کشورها ازجمله عراق، پاکستان، افغانستان، هندوستان، کویت، آذربایجان، بحرین و... با توجه به شرایط و اقتضائات حرم مطهر، برنامه‌ریزی و تمهیدات لازم اندیشیده شده است.

وی همچنین یادآور شد: مطابق سال‌های گذشته با هماهنگی و تعامل نیروهای انتظامی و امنیتی، تسهیلات برای ورود تجهیزات و اسباب عزاداری مانند علم و بیرق، پرچم و... به همراه هیئت‌های عزاداری به حرم مطهر رضوی و صحن‌ها فراهم شده است.

■ **حدود ۲۸۰ موکب آماده خدمت‌رسانی در دهه پایانی ماه صفر**

مدیرعالی حرم مطهر رضوی در بخش دیگری از سخنانش به خدمات متنوع فرهنگی، مذهبی، اطلاع‌رسانی، زیارتی و... اشاره کرد و افزود: تلاش آستان قدس رضوی حمایت و پشتیبانی برای خادم‌رسانی مردم به مردم در قالب تشکل‌ها و گروه‌های خدمات‌رسانی مختلف در آستان مقدس است تا گروه‌های مردمی مختلف با فرصت حضور در این بارگاه مقدس و مناسبت‌های مختلف بتوانند با ظرفیت مردمی به خدمت‌رسانی به زائران بپردازند.

وی تصریح کرد: در همین زمینه حدود ۲۸۰ موکب خدمت‌رسانی توسط نیروهای مردمی یعنی خدمه و خادمیاران حرم مطهر امام رضا(ع) و سایر تشکل‌ها و گروه‌های مردمی در اطراف و محیط پیرامونی حرم مطهر امام رضا(ع) و مبادی و مسیرهای ورودی به شهر مقدس مشهد در دهه پایانی ماه صفر آماده خدمت‌رسانی به زائران و به‌ویژه زائران پیاده هستند؛ دو اقلیم اصل خدمت توسط مردم انجام می‌شود و آستان قدس نقش حمایتی و پشتیبانی دارد.

وی همچنین بیان کرد: بسیاری از امور روزانه حرم مطهر نیز ظرفیت برنامه‌ریزی در حال انجام است، مانند همکاری سازمان جوانان هلال احمر در اعزام حدود ۳ هزار نوجوان و جوان برای انتظار هلال احمر در خدمات صندلی چرخ‌دار در حرم مطهر، انجام خدمات درمانی به حدود ۳۰۰ آمبولانس، ایجاد ۴۰ پایگاه امدادی و درمانی و... که همه این‌ها با استفاده از ظرفیت نهادهای خدمات‌رسان و سایر سازمان‌ها و نهادهای مردمی در حال انجام است.

این مقام مسئول یادآور شد: در زمینه مساعدت برای اسکان زائران و به‌ویژه زائران پیاده دهه آخر ماه صفر نیز با توجه به ظرفیت‌های آستان قدس و مجموعه‌های وابسته به آن، برای حدود ۲۰ هزار نفر امکان اسکان در سطح حرم مشهد (مجموعه‌های آستان قدس) در این ایام پیش‌بینی شده است.

■ **از خطبه‌خوانی شب شهادت امام رضا(ع) تا حماسه حضور زنان محله نوغان**

خواجکیان در زمینه اجرای مراسم و برنامه‌های متنوع فرهنگی و مذهبی در ایام پایانی ماه صفر در بارگاه مطهر رضوی نیز بیان کرد: مراسم و برنامه‌های متنوعی با توجه به شرایط حضور زائران در رواق‌ها و صحن‌های گوناگون به‌ویژه در شب‌ها، از بعد از نماز مغرب تا حدود ساعت یک یا مبادا با بهره‌مندی از سخنرانان، ذاکران و مرثیه‌سرایان پیش‌بینی شده است.

این مقام مسئول اضافه کرد: علاوه بر اجرای برنامه‌های روزانه و عادی فرهنگی و مذهبی، قرائت زیارت پیامبر اسلام(ص) از راه دور در این ایام انجام می‌شود. همچنین در شب رحلت پیامبر اکرم(ص) پنجشنبه ۳۰ مرداد، مراسم اجتماع بزرگ قرآنی با حضور نخبگان قرآنی در صحن پیامبر اعظم(ص) برگزار خواهد شد و قرار است برنامه‌های مشابهی نیز با هماهنگی برخی از کشورهای اسلامی در این شب در این کشورها برگزار شود.

برگزاری مراسم خطبه‌خوانی شب شهادت امام رضا(ع) در روز شنبه اول شهریور در صحن پیامبر اعظم(ص) با حضور تولیت آستان قدس رضوی، خدمه حرم مطهر و خادمیاران رضوی و میهمانان دعوت شده، برگزاری مراسم شام غریبان شهادت امام هشتم(ع) در روز یکشنبه دوم شهریور از محل چهارراه شاسترنان (خیابان نواب صفوی) به سمت حرم مطهر، برگزاری مراسم آیینی حضور سنتی زنان محله نوغان در سالروز شهادت امام رضا(ع) در روز یکشنبه دوم شهریور در حرم مطهر با حضور حدود هزار نفر از بانوان مشهدی، برنامه‌های ویژه نابینایان و... از دیگر مراسم مذهبی و فرهنگی بود که مدیرعالی حرم مطهر رضوی به آن‌ها اشاره کرد.

وی یادآور شد: اصل سیاست‌های برگزاری این برنامه‌های آیینی، بهره‌مندی بیشتر زائران و مجاوران بارگاه مطهر امام رضا(ع) از فیوضات و معنویت این مراسم است.

■ **از طرح خادم کودک (خادم کوچولو) تا شب شعر و موکب تشکل‌های فرهنگی**

این مقام مسئول در زمینه برنامه‌های ویژه کودکان زائر نیز گفت: برنامه‌های مذهبی و فرهنگی با توجه به شرایط و سن و سال کودکان هر شب در ایام دهه آخر ماه صفر در شیخ حر عاملی، برنامه هیئت کبوترانه در رواق کودک حرم مطهر، برنامه سلام بچه‌ها... ویژه کودکان پیش‌بینی شده است. خواجکیان به راهندازی طرح خادم کودک در محل صحن پیامبر اعظم(ص) اشاره و خاطرنشان کرد: به دلیل درخواست‌های گسترده والدین مبنی بر ایجاد فرصت خدمت برای کودکان، با راه‌اندازی محلی به نام شربت‌خانه کودک در صحن پیامبر اعظم(ص)، کودکان کمتر از ۱۰ سال، می‌توانند به مدت حدود ۱۵ دقیقه در این مکان شربت خانه خدمت کنند.

وی با اشاره به توزیع کتاب و محصولات فرهنگی در این ایام گفت: تعهد یک میلیون جلد برای توزیع کتاب و برخی از محصولات فرهنگی با توجه به مدل‌های فرهنگی گوناگون و متناسب با شرایط و انتخاب خود زائران در زمینه ترویج کتاب‌خوانی و شرکت در این رویداد مهم فرهنگی پیش‌بینی شده است.

■ **ارتباط با ۲۷۰ مرکز و مجموعه متنوع از کشورهای مختلف دنیا**

مدیرعالی حرم مطهر رضوی در زمینه انعکاس و پخش ویژه‌برنامه‌های متنوع فرهنگی و مذهبی حرم مطهر امام رضا(ع) در دهه پایانی ماه صفر به منظور به‌رهمندی همه علاقه‌مندان و ارادتمندان به ساحت مقدس امام هشتم(ع) گفت: ضمن تشکر از رسانه ملی، شبکه‌های مختلف صداوسیما، فعالان رسانه‌های مختلف، درگاه‌های فضای مجازی، کانال‌های اطلاع‌رسانی، شبکه‌های اجتماعی و... که تلاش دارند ویژه‌برنامه‌ها و عطر و بوی فرهنگی و مذهبی بارگاه مطهر رضوی را در این ایام به دورترین نقاط کشور و جهان منتقل و مخابره کنند، امسال با حدود ۲۷۰ مرکز مختلف ارتباطی و رسانه‌ای از کشورهای گوناگون جهان مرتبط هستیم تا این ویژه‌برنامه‌ها را برای کشورهای گوناگون و با زبان رایج آن کشورها ترجمه و پخش کنند.

وی یادآور شد: ۱۷ مرکز از این ۲۷۰ مجموعه، در اجرای برنامه‌های مذهبی و فرهنگی حرم مطهر امام رضا(ع) مشارکت دارند. به عنوان مثال امسال زائران حرم مطهر رضوی می‌توانند به‌خطوط مستقیم از طریق ارتباط‌رسانه‌ای شنونده و بیننده پخش مراسم تلاوت قرآن کریم توسط قاری نوجوان قرآن از منطقه غزه کشور فلسطین باشند.

■ **۳ مطالبه عمومی از رسانه‌ها و مسئولان**

خواجکیان با اشاره به بسیج و آمادمباش همه بخش‌ها و ظرفیت‌های عمومی و ملی و سراسری کشور در مراسم پیاده‌روی اربعین حسینی در یک بازه زمانی ۱۵ تا ۲۰ روزه و مقایسه آن با دوره حدود پنج روزه در زمینه خدمت‌رسانی به زائران دهه پایانی ماه صفر در شهر مشهد مقدس، در این نشست از خبرنگاران و اصحاب رسانه خواست سه مطالبه و خواست عمومی از مسئولان را در این زمینه مطرح و پیگیری کنند.

تولیت آستان قدس رضوی در دیدار جمعی از مدیران رسانه‌ای استان خراسان رضوی که در حرم مطهر امام رضا(ع) برگزار شد، با گرامیداشت هفدهم مرداد، روز خبرنگار و تسلیت ایام سوگواری اهل بیت(ع)، گفت: عنوان «خبر» و «خبرنگار» از جایگاهی بلند و معنوی برخوردار است؛ چراکه ریشه این واژه به «انبیا» بازمی‌گردد و «انبیا» جمع «نَبأ» است که در زبان عربی به معنای «خبر» است. در قرآن کریم نیز سوره‌ای به نام «نبأ» وجود دارد که بر اهمیت و شأن خبر تأکید دارد.

به گزارش آستان نیوز، آیت‌الله احمد مروی با اشاره به مسئولیت سنگین فعالان رسانه، تصریح کرد: نگاه به حرفه خبرنگاری باید فراتر از یک شغل صرف باشد. خبرنگاری یک مسئولیت خطیر و رسالتی بزرگ است که باید با نگاهی متعالی و آگاهانه به آن پرداخت. خبرنگار در حقیقت در مسیر جریان توحیدی و تربیتی الهی است که با توجه به شرایط زمان و مکان، در قالب اطلاع‌رسانی و آگاهی‌بخشی جلوه‌گر می‌شود.

تولیت آستان قدس رضوی با اشاره به زحمات فعالان رسانه در سطح کشور، گفت: بر این اساس، وظیفه خود می‌دانم این مناسبت را به تمامی خبرنگاران و فعالان عرصه رسانه در سراسر کشور صمیمانه تبریک بگویم و قدردانی خود از زائر تلاش‌هایشان ابراز کنم.

■ **زیارت، محور هویتی شهر مشهد مقدس**

آیت‌الله مروی با تأکید بر نقش محوری بارگاه مقدس امام رضا(ع) در شکل‌گیری مشهد مقدس، بیان کرد: مشهد مقدس به برکت وجود امام رضا(ع) شکل گرفته است؛ اگر این مضجع شریف نبود، شاید هرگز این شهر ایجاد نمی‌شد. هستی، هویت و بقای این شهر، وامدار بارگاه ملکوتی امام هشتم(ع) است. لذا تمامی توسعه‌های عمرانی، اقتصادی و رفاهی این شهر باید با توجه به هویت آن صورت پذیرد.

وی با مقایسه موقعیت مشهد با مناطق آزاد کشور، افزود: در کشور ما مناطقی به عنوان مناطق آزاد تعریف شده‌اند که دولت برای آن‌ها نماینده‌ای تعیین می‌کند و همه دستگاه‌های اجرایی در آن محدوده، تابع تصمیمات آن نماینده هستند. آیا مشهد مقدس به عنوان شهر امام رضا(ع) با جمعیت میلیونی زائران، نباید حداقل به اندازه یک منطقه آزاد دارای اختیارات و ساختار مدیریتی ویژه باشد؟ محوریت این شهر، حرم مطهر است و باید تصمیمات متناسب با این جایگاه اتخاذ شود.

تولیت آستان قدس رضوی با انتقاد از روند توسعه شهری ناهماهنگ با بافت معنوی شهر مشهد مقدس، عنوان کرد: متأسفانه توسعه شهر مشهد مقدس به سمتی پیش رفته که حرم مطهر رضوی در حاشیه قرار گرفته است. رشد بی‌رویه شهر به سمت غرب، این نگرانی را ایجاد کرده که در آینده شاهد دو پیکره مجزا باشیم؛ یکی «مشهد قدیم» با هویت مذهبی و دیگری «مشهد جدید» با چهره‌ای ناهماهنگ. این مسئله‌ای مهم است که رسانه‌ها باید به آن توجه کرده و آن را مسئولان مربوط مطالبه کنند.

وی با تأکید بر اینکه زیارت، مسئله ملی است، ابراز کرد: نباید تصور کرد موضوعات مرتبط با زائر و زیارت، فراوان فرامون شهر مشهد مقدس مربوط می‌شود. زائران این بارگاه مقدس از تمام ایران و جهان اسلام هستند و همه در قبال این بارگاه ملکوتی مسئولیت دارند. اما متأسفانه دولت‌های مختلف، زیارت را مسئله خود نداستند و این نگاه نیازمند اصلاح است.

آیت‌الله مروی با اشاره به آمار بالای زائران در دهه پایانی ماه صفر، عنوان کرد: بر اساس آمار، در ایام پایانی ماه صفر، مشهد میزبان بیش از ۳ میلیون زائر است؛ اما آیا تمام دستگاه‌های دولتی به اندازه کافی پای کار هستند؟ این موضوع را با ایام اربعین و مراسم حج مقایسه کنید که در آن‌ها تمامی نهادها بسیج می‌شوند.

وی در ادامه تصریح کرد: بیشتر زائران بارگاه ملکوتی امام رضا(ع) با خود و شخصی به این بارگاه می‌آیند فراوان فرامون بارگاه، زیرساخت‌های ضروری ازجمله پارکینگ‌های کافی و مناسب برای این حجم عظیم زائران پیش‌بینی شده است؟

تولیت آستان قدس رضوی با اشاره به تغییر کاربری فضاهای حیاتی اطراف حرم مطهر، توضیح داد: فضاهای زیرگذر حرم مطهر که امروز به عنوان پارکینگ استفاده می‌شوند، در طرح‌های اولیه و معماری اصیل، کاربری رواق داشته‌اند. این فضاها در گذشته که نیازی به پارکینگ نبود، به صورت موقت و برای حل معضلات ترافیکی شهر در اختیار مدیریت شهری قرار گرفته بود. اما امروز با رشد روزافزون زائران و نیاز به توسعه فعالیت‌های فرهنگی و زیارتی، آستان قدس رضوی به این فضاها نیاز دارد و این فضاها باید به کارکرد اصلی و اصیل خود بازگردند.

آیت‌الله مروی با اشاره به آثار و برکات فراوان زیارت حرم مطهر امام رضا(ع)، گفت: این بارگاه مورد تنها یک مکان زیارتی نیست، بلکه ظرفیتی بی‌نظیر برای تحقق وحدت ملی، کاهش آسیب‌های اجتماعی و ترویج سبک زندگی اسلامی به شمار می‌رود. در این مسیر، رسانه‌ها می‌توانند نقش بسیار مؤثری ایفا کنند و همراه آستان قدس باشند.

■ **رسانه‌های مشهد؛ حافظان هویت مقدس شهر امام رضا(ع)**

آیت‌الله مروی با اشاره به قدمت فعالیت رسانه‌ای در مشهد مقدس، عنوان کرد: فعالیت رسانه‌ای در مشهد مقدس قدمتی بیش از یک قرن دارد. اما ویژگی منحصر به‌فرد رسانه‌های مشهد این است که مخاطبان آن‌ها تنها محدود به این شهر نیست؛ با توجه به حضور میلیونی زائران از سراسر کشور، رسانه‌های مشهد در حقیقت رسانه‌های ملی محسوب می‌شوند. وی افزود: اصحاب رسانه خراسان رضوی، وابسته به شهری مقدس به نام مشهدالرضا(ع) و ارض اقدس هستند؛ این بار معنایی عظیم را باید حفظ کنند. توجه به این نکته ضروری است که حتی در نام بردن از این شهر، رعایت تقدس آن واجب است و این توجه، خود برکاتی ویژه به همراه دارد.

تولیت آستان قدس رضوی در ادامه با تأکید بر نقش اخلاق در رسانه‌ها، بیان کرد: رسانه‌های استان خراسان رضوی باید الگوی اخلاق رسانه‌ای در کشور باشند. رسانه‌ها باید در مسیر ارتقای دائمه رسانه‌ای مرم حرکت دوشنبه؛ جایی در گوشه رواق امام خمینی(ره) حرم مطهر امام رضا(ع). جلسه با نماز ظهر و عصر به امامت حاج آقای مروی شروع شد و همه این حاشیه‌نگاری از همین عبارت «حاج آقای مروی» شروع می‌شود؛ ملاقاتی نزدیک، شفاف و صریح با آیت‌الله مروی. جلسه با چای و صحبت‌های برخی از حضار شروع شد. همکارانی از طیف‌های مختلف که به برکت نام امام رضا(ع) کنار هم نشسته‌بودند. تقریباً اکثر گویندگان از نقش‌آفرینی ایشان در فضای تبیینی-رسانه‌ای در مواقع حساس کشور تمجید کردند. حضوری که سریع و دقیق بوده است و مطابق با نیاز رسانه‌ای کشور. گفتنی‌ها صریح و بی‌لکنت گفته شد. یکی از سردبیران از روی کاغذ خواند و جالب اینکه همه با «سلام حاج آقا» شروع می‌کردند. شربت بیدمشک که رسید، نوبت حاج آقای مروی شد. ایشان که ایام روز خبرنگار را در پیاده‌روی اربعین حضور داشت، روز خبرنگار را با اشاره به سوره نبأ به اصحاب رسانه استان تبریک گفت. از روزهای جنگ ۱۲ روزه و وضعیت خاص کشور گفت و با تعصب از میهن و میهن‌پرستان سخن راند. مثل همیشه تعلق خاطر ایشان به کشور و رهبر معظم انقلاب. در جای جای سخنانش پیدا بود، مهر و عشقی که شنونده را به روزهای نخست انقلاب می‌برد؛ اصیل و ریشه‌دار.

وقتی صحبت به بحث‌های روز سیاسی و اجتماعی کشور می‌رسد. حاج آقای مروی فضای معتدل و راستینی را ترسیم می‌کند که به دور از قبیله‌گرایی‌ها و جناح‌بندی‌های مرسوم است. اصولی از امام و رهبر معظم انقلاب را متذکر می‌شود که در هیاهوی سیاسی دوران کم شده‌اند و اصلاحاتی را به یاد می‌آورد که از هر اصلاحی واجب‌ترند و سال‌هاست بر زمین مانده‌اند. رعایت ادب و اخلاق را بارها در کلام ایشان می‌شنویم و وقتی یادی از اولین روزنامه شهر به نام «روزنامه امید» می‌کند، سری به افسوس تکان می‌دهد که چقدر به این معنا در این روزها نیازمندیم. در کنار نقدهای تند از حرف‌ها و ایده‌های نسنجیده امیدواری به لطف الهی وسعی و تلاش همگی ایرانیان نیز دیده می‌شود. توصیه صنفی جالبی هم داشت: توصیه به اینکه دور هم جمع شوید و بیشتر با هم حرف بزنید. دیدار با حاج آقای مروی و همکاران رسانه‌ای ختم شد به صرف ناهار در مهمانسرای حضرتی. بیش باد.

حاشیه‌نگاری از یک دیدار صمیمانه

تولیت آستان قدس رضوی در دیدار جمعی از مدیران رسانه‌ای:

هر سخنی علیه وحدت ملی خیانت به کشور است

خبر

گزارشی از حس و حال محفلی که در دهه پایانی ماه صفر، هر شب ساعت ۲۲ در رواق امام خمینی(ره) حرم مطهر رضوی برگزار می‌شود

برپایی «روضه خورشید» در خانه شمس‌الشموس(ع)

محمدحسین مروج کاشانی | دهه پایانی ماه صفر که فرا می‌رسد، حس و حال عجیبی میان زائران و مجاوران بارگاه مطهر امام هشتم(ع) به وجود می‌آید، زیرا روزهای پایانی این ماه، یادآور سه مصیبت بزرگ برای مسلمانان و شیعیان است و در این میان زائران بارگاه مطهر رضوی در این دهه مصیبت و عزا و به‌خاطر برپایی مجالس سوگواری به مناسبت رحلت پیامبر اسلام(ص)، شهادت امام حسن مجتبی(ع) و شهادت ولی‌نعمتمان امام علی بن موسی الرضا(ع)، خود را به این آستان مبارک می‌رسانند تا از برنامه‌ها و محافل عزاداری در این بارگاه مقدس، بیش از پیش بهره‌مند شوند.

■ **برپایی «روضه خورشید» در آستان رضا(ع)**

یکی از ویژه‌برنامه‌های مذهبی و فرهنگی دهه پایانی ماه صفر در بارگاه مطهر امام رضا(ع) محفل عزاداری «روضه خورشید» است که هر شب ساعت ۲۲ با حضور زائران و مجاوران در رواق امام خمینی(ره) حرم منور رضوی برگزار می‌شود.

در این مراسم، سخنرانان و خطبای مذهبی به ایراد سخن پرداخته و ذاکر اهل بیت عصمت و طهارت(ع) حاج محمود کریمی نیز مرثیه‌سرایی می‌کند. این مراسم هر شب حدود ساعت ۲۳ از شبکه افق رسانه ملی نیز پخش می‌شود. در ادامه می‌توانید گزارش حس و حال برگزاری این مراسم در یکی از همین شب‌های دهه پایانی ماه صفر را دنبال کنید.

■ **از جایگاه سیاه‌پوش شده تا پرتوهای سرخ رنگ سیستم روشنایی**

ساعت حدود ۲۱:۲۰ از مسیر صحن پیامبر اعظم(ص) وارد رواق امام خمینی(ره) می‌شوم. نخستین چیزی که توجهم را جلب می‌کند، نصب پرده‌های بزرگ مشکی رنگ و نرده‌گذاری در قسمت برگزاری این مراسم است. ناخودآگاه یاد مجالس و محافل قدیمی شهر مشهد و حسینیه‌ها و تکایای سنتی افتادم که در روزگاران گذشته، محل نشستن مردان و زنان را با این پارچه‌های بلند و مشکی رنگ جدا می‌کردند و بانوان در پشت پرده، شنونده مراسم بودند. اما اینجا یک تفاوت اساسی دارد و آن اینکه برای بهره‌مندی بانوان از تصاویر این مراسم، تصویرگرهای پهن‌پیکر هم پیش‌بینی شده است.

جایگاه مراسم با پارچه‌ها و پرده‌های مشکی رنگ و به سبک زیبایی سیاه‌پوش شده است. آیه مودت (قل لا استلکم علیه الا المودة فی القربی) و عبارتی از متن برخی از زیارت کتب ادعیه به چشم می‌خورد. هر چه به ساعت ۲۲ و موقع برگزاری مراسم نزدیک‌تر می‌شویم جمعیت بیشتری به محل مراسم وارد می‌شوند.

تلألؤ پرتوهای سرخ رنگ سیستم روشنایی به همراه نورهای زرد کمرنگ، جذابیت و معنویت بیشتری را به این محفل می‌دهد. تلاقی رنگ سیاه کتیبه‌های نصب شده و نور قرمز در سوسو زدن‌های لامپ‌های زردرنگ، تناسب و تقارن جالبی را به وجود می‌آورد. قیام‌برداران، عکاسان، تصویربرداران، مسئولان سیستم صوتی، روشنایی و... در کنار خادمان بارگاه مطهر امام هشتم(ع) همه در تلاش‌اند تا «روضه خورشید» در خانه حضرت شمس‌الشموس(ع) به بهترین نحو ممکن برگزار شود.

محمدصادق نکو، سی‌وهشت ساله، زائر دیگری است که از دیار خونگرم هرمزگان با خانواده‌اش به مشهد آمده است. او می‌گوید: پسرم ابوذر، سیزده‌ساله است و خیلی علاقه به مداحی دارد. امسال، مباب با به حرم مطهر آمده‌ام تا از این مراسم استفاده کند. خیلی مراسم خوبی بود اما ای کاش ساعتش بین ۱۸ تا ۲۰ شب می‌بود.

مصطفی سیروسی، سی‌وپنج‌ساله، اهل بیرجند است؛ او نیز می‌گوید: با دختر یاسمن هفت‌ساله آمده‌ام تا او بیشتر با این گونه مجالس آشنا شود. بچه‌ها از کودکی باید با روضه امام حسین(ع) آشنا کرد.

جلال یا قصری، چهل‌وسه‌ساله اهل شهرستان یزد است. او پس از اینکه اشک‌هایش را پاک می‌کند، می‌گوید: مشهدی‌ها قدر حرم مطهر امام رضا(ع) و این گونه مجالس را بدانند. امشب واقعاً با گریه بر حضرت رقیه(س) در این حرم مقدس، از نظر روحی و عاطفی خیلی سبک شدم.

حالا دیگر مراسم به پایان رسیده و میهمانان آهسته آهسته محل برگزاری این محفل را ترک می‌کنند. این گونه بود که رقیه(س)، این خورشید سه‌ساله دشت کربلا، روشنی‌بخش محفل امشب «روضه خورشید» در خانه حضرت شمس‌الشموس(ع) شد.

■ **خورشید سه ساله کربلا؛ روشنی‌بخش محفل «روضه خورشید» در حرم مطهر رضوی**

با پایان یافتن سخنان خطیب مراسم، حالا نوبت حضور ذاکر و مرثیه‌سرای اهل‌بیت(ع)، حاج محمود کریمی است. این ذاکر اهل بیت(ع) نیز مرثیه‌سرایی خود را با اشعاری در مصیبت و رثای دردانه سه‌ساله امام حسین(ع) حضرت رقیه(س) آغاز می‌کند. حالا محل برگزاری این محفل، از قسمت جلو جایگاه تا انتهای مجلس با حضور زائران و با راهنمایی خادمان حرم تقریباً در حال تکمیل شدن است.

نوای حاج محمود کریمی دل را می‌برد به صحرای کربلا، کوفه بی‌وفا، کنج خرابه شام و... او با اشک و ناله می‌گوید: پسرم دوست داشت در این مراسم در کنار حاج محمود کریمی به عزاداری بپردازد.

عارف طالبی، سی‌وشش‌ساله اهل قزوین است. او دو فرزند پسر و دختر، به نام‌های امیرمحمد دوازده‌ساله و زهرا هفت‌ساله را نیز با خود به این محفل آورده است. وی می‌گوید: باید قدر این مجالس را دانست. امشب خیلی دلم هوای حضرت رقیه(س) را کرد. دوست دارم فرزندانم با محبت پیغمبر(ص) و فرزندانش تربیت شوند.

محمدصادق نکو، سی‌وهشت ساله، زائر دیگری است که از دیار خونگرم هرمزگان با خانواده‌اش به مشهد آمده است. او می‌گوید: پسرم ابوذر، سیزده‌ساله است و خیلی علاقه به مداحی دارد. امسال، مباب با به حرم مطهر آمده‌ام تا از این مراسم استفاده کند. خیلی مراسم خوبی بود اما ای کاش ساعتش بین ۱۸ تا ۲۰ شب می‌بود.

مصطفی سیروسی، سی‌وپنج‌ساله، اهل بیرجند است؛ او نیز می‌گوید: با دختر یاسمن هفت‌ساله آمده‌ام تا او بیشتر با این گونه مجالس آشنا شود. بچه‌ها از کودکی باید با روضه امام حسین(ع) آشنا کرد.

جلال یا قصری، چهل‌وسه‌ساله اهل شهرستان یزد است. او پس از اینکه اشک‌هایش را پاک می‌کند، می‌گوید: مشهدی‌ها قدر حرم مطهر امام رضا(ع) و این گونه مجالس را بدانند. امشب واقعاً با گریه بر حضرت رقیه(س) در این حرم مقدس، از نظر روحی و عاطفی خیلی سبک شدم.

حالا دیگر مراسم به پایان رسیده و میهمانان آهسته آهسته محل برگزاری این محفل را ترک می‌کنند. این گونه بود که رقیه(س)، این خورشید سه‌ساله دشت کربلا، روشنی‌بخش محفل امشب «روضه خورشید» در خانه حضرت شمس‌الشموس(ع) شد.

■ **واگویه‌هایی از میهمانان «روضه خورشید»**

حاج محمود کریمی با مرثیه‌سرایی و اجرای مراسم سینه‌زنی، همچنان مشغول خدمت به مجلس عمه کوچک امام رضا(ع) است. به قول خودش، باید مجلس عزای عمه جان امام هشتم(س) با شکوه برگزار شود. آهسته آهسته عقربه‌های ساعت و دقیقه‌شمار، خود را به ساعت ۲۴ می‌رسانند. در این لحظات، من نیز خود را به برخی از میهمان روضه خورشید می‌رسانم و با آنان همکلام می‌شوم.

سجاد فهیمی، سی‌ونه ساله به اتفاق پسر سیزده‌ساله‌اش از شهرستان فومن استان گیلان در این مراسم شرکت کرده است. او با اشک و ناله می‌گوید: پسرم دوست داشت در این مراسم در کنار حاج محمود کریمی به عزاداری بپردازد.

عارف طالبی، سی‌وشش‌ساله اهل قزوین است. او دو فرزند پسر و دختر، به نام‌های امیرمحمد دوازده‌ساله و زهرا هفت‌ساله را نیز با خود به این محفل آورده است. وی می‌گوید: باید قدر این مجالس را دانست. امشب خیلی دلم هوای حضرت رقیه(س) را کرد. دوست دارم فرزندانم با محبت پیغمبر(ص) و فرزندانش تربیت شوند.

محمدصادق نکو، سی‌وهشت ساله، زائر دیگری است که از دیار خونگرم هرمزگان با خانواده‌اش به مشهد آمده است. او می‌گوید: پسرم ابوذر، سیزده‌ساله است و خیلی علاقه به مداحی دارد. امسال، مباب با به حرم مطهر آمده‌ام تا از این مراسم استفاده کند. خیلی مراسم خوبی بود اما ای کاش ساعتش بین ۱۸ تا ۲۰ شب می‌بود.

مصطفی سیروسی، سی‌وپنج‌ساله، اهل بیرجند است؛ او نیز می‌گوید: با دختر یاسمن هفت‌ساله آمده‌ام تا او بیشتر با این گونه مجالس آشنا شود. بچه‌ها از کودکی باید با روضه امام حسین(ع) آشنا کرد.

جلال یا قصری، چهل‌وسه‌ساله اهل شهرستان یزد است. او پس از اینکه اشک‌هایش را پاک می‌کند، می‌گوید: مشهدی‌ها قدر حرم مطهر امام رضا(ع) و این گونه مجالس را بدانند. امشب واقعاً با گریه بر حضرت رقیه(س) در این حرم مقدس، از نظر روحی و عاطفی خیلی سبک شدم.

حالا دیگر مراسم به پایان رسیده و میهمانان آهسته آهسته محل برگزاری این محفل را ترک می‌کنند. این گونه بود که رقیه(س)، این خورشید سه‌ساله دشت کربلا، روشنی‌بخش محفل ام

علامه حسن‌زاده آملی: معیار سنجش انسان چیست؟

انسان به تعبیر بزرگان و بر اساس اصطلاح اهل منطق که بالاخره از نظر آنان حق دارند او را «حیوان ناطق» بنامند.
علت این امر آن است که در مقام تعریف منطقی، مقصود بیان «حقیقت انسان» نیست، بلکه هدف تمایزگذاری میان موجودات ومعرفی انواع آن‌هاست. در این رویکرد، همان گونه که گیاه را تعریف می‌کنند، یا حیوانات را از یکدیگر بازمی‌شناسند، انسان را نیز تعریف می‌کنند. در نگاه عموم مردم، ملاک انسان بودن، ویژگی‌های ظاهری است؛ به این معنا که «این موجود قدی کشیده دارد، ناخن‌های پهن دارد، روی دو پا حرکت می‌کند و قدرت سخن گفتن دارد، پس انسان است». بسیاری گمان می‌کنند همین اندازه برای انسان بودن کافی است. حال آنکه چنین نیست. در روز قیامت، گروهی حاضر می‌شوند که از نظر ظاهری انسان‌اند، اما «وزن» و حقیقت انسانی در ترازوی عدل الهی ندارند. کمال انسانیت به این امور ظاهری محدود نمی‌شود. انسان باید خود را در ترازوی سنجش الهی بگذارد؛ ترازویی که معیار آن، حقیقت و سیره محمد(ع) و آل محمد(ص) و آموزه‌های قرآن کریم است.
بنابراین هر کس باید وجود خود را با این معیار بسنجد تا بداند در مسیر انسانیت چه میزان وزن و جایگاه دارد و این تنها ملاک حقیقی انسان بودن است.

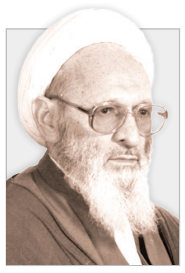

یادداشت

هنرمندی در تلاقی ایمان و انزوا

مصطفی شفیعی

به همت مکتب هنری رضوان، روز گذشته نگارخانه رضوان میزبان کارگاه و نمایشگاه استاد بحرینی بود؛ هنرمندی که سال‌ها عمر هنری خود را وقف روایت‌های تصویری واقعه عاشورا کرده است. در این کارگاه، استاد با انتقال تجربه‌های تکنیکی و مهارتی خود نشان داد چگونه می‌توان تاریخ و احساس را در بوم نقاشی با خلاقیت درآمیخت و از آن عصاره اشک گرفت. تابلوهای او با ترکیب‌بندی‌های محکم در فرم، انتخاب رنگ‌هایی بجا و سوژه‌هایی آشنا به نوعی «روضه تصویری» بدل شدند که مخاطب را نه فقط به تماشا، بلکه به همدلی و همراهی فرامی‌خواندند.
در انتهای اجرای یک تابلو فرصتی شد برای گفت‌وگو با استاد بحرینی و وی از سال‌ها تجربه، سختی و حتی «عنایاتی» که حین خلق آثار به او دست داده، برای ما گفت. اشاره به بی‌مهری‌ها و بی‌تفاوتی‌های جامعه و مدیریت فرهنگی کشور به سال‌ها تلاش وی برای خلق آثار هنر دینی بخش غم‌انگیز این گفت‌وگو بود. استاد بحرینی که از سال ۱۳۸۰ به طور جدی نقاشی آیینی را در بوشهر آغاز و سپس برای گسترش فعالیت‌هایش به تهران مهاجرت کرده بود، امروز پس از تحمل سال‌ها دشواری در پایتخت، خود را در آستانه بازگشت می‌بیند؛ بازگشت به کارهای سفارشی و بازاری در زادگاهش بوشهر. این واقعیت تلنگری است برای همه ما که چگونه یک هنرمند متعهد و دغدغه‌مند، به جای تکریم و حمایت، به انزوا و خستگی کشانده می‌شود.
این سرخوردگی تنها به یک هنرمند بازنمی‌گردد؛ بلکه پیام خطرناکی برای نسل جوان دارد. وقتی شاگردان ببینند استادان پیشکسوتِ هنر متعالی و دینی چنین بی‌پناه و رنجیده‌دل رها شده‌اند، انگیزه‌ای برای پیمودن این راه دشوار باقی نمی‌ماند. فراموش نکنیم هنر دینی اگر جدی گرفته نشود، نه تنها فراموش می‌شود بلکه در معرض تحریف نیز قرار می‌گیرد. استاد بحرینی امروز الگویی است از ایمان، تلاش و البته مظلومیت یک هنرمند متعهد که از یکی از استان‌های دور از مرکز با تلاش برای دیده شدن به پایتخت رفته و پس از چند سال کار جدی دینی در آنجا به انتهای خط رسیده و خود را برای برگشت به سوی کارهای بازاری در شهرستان زادگاهش آماده می‌کند. پرسش بنیادین همچنان باقی است: وقتی حتی بزرگان این هنر به حاشیه رانده می‌شوند، چه انتظاری است که نسل‌های جدید پای در مسیر هنر آیینی و دینی بگذارند؟ آیا باید منتظر بمانیم تا تاریخ دوباره تکرار شود و مانند استاد فرشچیان، هنرمندان ما در غربت بدرود حیات بگویند؟ یا هنوز فرصتی هست برای بازنگری و قدردانی از آنان که بار فرهنگ و ایمان را بر دوش کشیده‌اند.

گزارشی از نمایشگاه «رستاخیز» و آثار استاد علی بحرینی در نگارخانه رضوان

رستاخیز عاشورا بر بوم هنر

الهه ضمیری

این روزها که مشهد پر از رفت و آمد زائرهاست و همه چیز حول زیارت می‌چرخد، در گوشه‌ای از شهر، نگارخانه رضوان بی‌سر و صدا میزبان مجموعه‌ای است که روایت عاشورا را با تصویر بازخوانی می‌کند. در نمایشگاه آثار استاد علی بحرینی که «رستاخیز» نام دارد، هر تابلو انگار لحظه‌ای مکث و توقفی کوتاه وسط شلوغی است برای فکر کردن، حس کردن و شاید دوباره دیدن وقایع عظیمی که در دل هر کدام از ما ریشه دوانده است.

■ **خلق سبک نوین در هنر دینی**

مجموعه «رستاخیز» حاصل پنج سال تلاش مستمر استاد بحرینی از سال ۱۳۹۸ تا ۱۴۰۳ است. او با وسواس هنری و تعهد معنوی ۲۱ تابلو را با محوریت عاشورا خلق کرد. نخستین نمایش این آثار در نگارخانه نیاوران تهران برگزار شد و اکنون دومین ایستگاه آن، مشهد است. شهری که به تعبیر هنرمند، «پذیرای زائران و شیفتگان اهل بیت(ع) از سراسر ایران» است. بحرینی در این مجموعه، سبک خاصی را بنیان نهاده که پیش‌تر در هنر مذهبی تجربه نشده بود. او با حذف چهره‌ها و جزئیات ریز تلاش کرده مخاطب بی‌واسطه با حس اثر ارتباط برقرار کند. در این تابلوها، زمین و آسمان در هم تنیده‌اند و ترکیبی از رئالیسم، مینیاتور ایرانی و امپرسیونیسم، سبکی نوین را شکل داده‌اند. سبکی که هم روایتگر عاشورا و هم بازتابی از نگاه معاصر به معنویت است.

■ **پاسخی هنری به تحریف‌های غرب**

بحرینی در گفت‌وگویی صمیمی درباره ریشه‌های علاقه‌اش به عاشورا می‌گوید: «در کودکی، در روستا با روضه بزرگ شدم و در ذهنم از آن‌ها تصویر می‌ساختم و همان تصویرها در بزرگسالی تبدیل شدند به بوم‌های نقاشی». او معتقد است: عاشورا گنجینه‌ای بی‌پایان است؛ حتی اگر همه هنرمندان جهان به آن بپردازند، باز هم صحنه‌های ناگفته بسیار باقی می‌ماند. در کنار آثار مجموعه «رستاخیز»، تابلو تازه‌ای با عنوان «بیعت فرشتگان» نیز رونمایی شد. این اثر، بخشی از مجموعه در حال خلق «منجی» است که به حضرت مهدی(عج) اختصاص دارد. در این تابلو، فرشتگان به‌سان انوار الهی تصویر شده‌اند؛ پاسخی هنری به تحریف‌های سینمای هالیوود درباره منجی. بحرینی با این اثر تلاش کرده نگاه معنوی و اصیل شیعی را در قالبی هنری بازتاب دهد. او اظهار می‌کند: «هنر باید با زیبایی و معنا در برابر تحریف‌ها بایستد».
بحرینی با احترام از استاد فرشچیان یاد می‌کند و می‌گوید: «تابلو عصر عاشورای ایشان دریچه‌ای تازه برای من گشود». او با الهام از آن اثر، مجموعه «فصل سرخ» را خلق کرد که شامل ۲۰ تابلو عاشورایی بود. این مجموعه نقطه آغاز مسیر هنری بحرینی در روایت تصویری عاشورا بود؛ مسیری که اکنون با «رستاخیز» به اوج رسیده است. او معتقد است: استاد فرشچیان حق بزرگی بر گردن هنرمندان عاشورایی دارد و نگاه غیرمستقیم و رئالیستی ایشان، الگویی برای خلق آثار معاصر است.

■ **انگار در یک روضه تصویری نشسته‌ای**

نگارخانه رضوان در روزهای برگزاری نمایشگاه «رستاخیز» حال و هوایی متفاوت دارد؛ نورهای ملایم، سکوتی عمیق و نگاه‌های خیره مخاطبان به تابلوهایی که هر کدام روضه‌ای مصورند. در این فضا، گفت‌وگوها آرام‌اند و پرسش‌ها از دل احساس برمی‌خیزند. خانم گوهری، هنرجوی خوشنویسی در حاشیه بازدید از نمایشگاه می‌گوید: «این آثار حال و هوای معنوی را عالی منتقل می‌کنند و حس خوبی به آدم می‌دهند، انگار در یک روضه تصویری نشسته‌ای». او معتقد است: توانایی به تصویر کشیدن وقایعی که هزاران سال پیش رخ داده‌اند، نیازمند ارادت و هنر والایی است و استاد بحرینی این توانایی را به بهترین شکل داراست.
نرگس بازدیدکننده‌ای جوان از تجربه‌اش می‌گوید: «فضای آثار آن قدر گیراست که حس می‌کنی در دل واقعه‌ای تاریخی ایستاده‌ای. می‌توانم ساعت‌ها روبه‌روی هر تابلو بنشینم و آن را مرور کنم. این نمایشگاه تجربه‌ای است که با دل لمس می‌شود».

■ **مجموعه «منجی» در راه است**

در حاشیه نمایشگاه، کارگاه یک‌روزه‌ای با حضور استاد بحرینی برگزار و در آن دو اثر با موضوعات عاشورا و کودکان غزه خلق شد. این برنامه فرصتی بود برای مخاطبان تا از نزدیک با روند خلق اثر آشنا شوند و اصول تکنیکی و زیبایی‌شناسی نقاشی مذهبی را لمس کنند. بحرینی در این کارگاه با مخاطبان گفت‌وگو کرد، از خاطراتش گفت و از دغدغه‌های هنری‌اش پرده برداشت.
در کنار مجموعه «رستاخیز»، بحرینی اکنون مشغول خلق مجموعه‌ای دیگر با عنوان «منجی» است. این مجموعه به حضرت مهدی(عج) اختصاص دارد و تاکنون ۱۶ تابلو برای آن طراحی شده است. پیش‌بینی می‌شود این مجموعه تا سال آینده تکمیل و در قالب نمایشگاهی مستقل به مخاطبان عرضه شود. «بیعت فرشتگان» نخستین اثر رونمایی شده از این مجموعه است؛ اثری که با نور، رنگ و معنا تصویری از نخستین بیعت‌کنندگان با امام عصر(عج) را به نمایش می‌گذارد. نمایشگاه رستاخیز از ۲۵ تا ۳۰ مرداد از ساعت ۹ تا ۱۳ و ۱۷ تا ۲۰ در نگارخانه رضوان واقع در خیابان کوهسنگی، کوهسنگی ۱۷ پذیرای حضور علاقه‌مندان است.

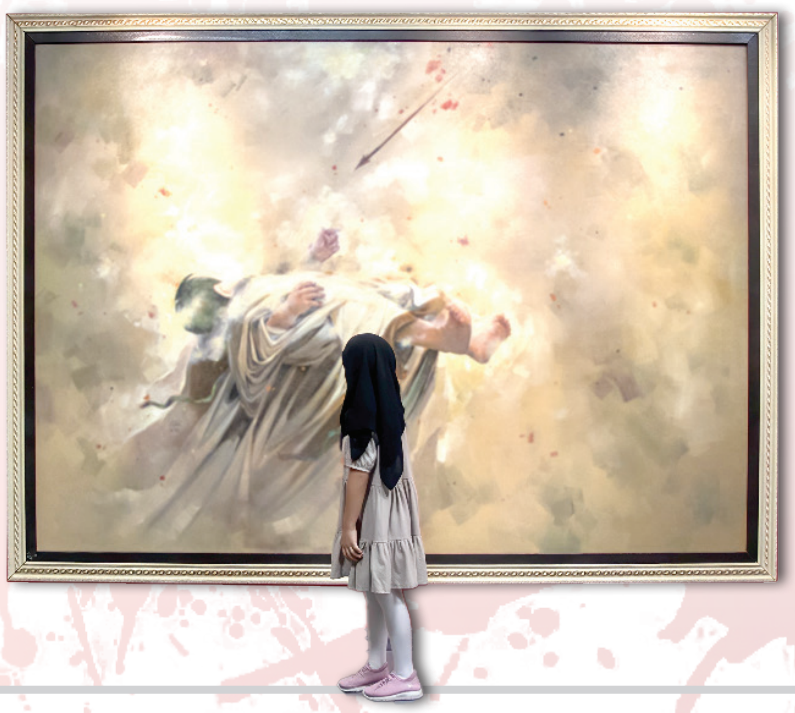

آگهی ابلاغ مفاد صورتجلسه افرازی

پیرو آگهی ابلاغ اخطاریه به شماره۲۱۶۶،۱۸،۰۲،۱۴۰۴ بدین وسیله صورت جلسه افرازی و نقشه افرازی پلاک ۳۳۹۴ فرعی از ۲۷۶اصلی واقع درفریمان بخش ۱۳مشهد به شرح ذیل آگهی، شایسته است کلیه مالکین مشاعی پلاک مذکورچنانچه درمورد افرازونحوه آن اعتراض دارند واخواهی خودرا ظرف مدت ۱۰ روزپس ازانتشارآگهی به دادگاه صالحه تسلیم ورونوشت آنرا به این اداره ارسال نمایند.درصورت عدم واخواهی سندمالکیت مفروضی به نام متقاضی صادروتسلیم خواهد شد.
صورتمجلس افرازی پلاک ۳۳۹۴ فرعی از ۲۷۶اصلی
دراجرای دستورالعمل اداری شماره۵۰۸-۱۵،۰۲،۰۴،۱۴۰۴ ذیل تقاضا ی افرازآقای سعید خسروی مالک مشاعی یکهزارسهم مشاع ازکل ۵۶۰۰۰ سهم ششدانگ پلاک ۳۳۹۴ فرعی از ۲۷۶ اصلی واقع دراراضی فریمان بخش ۱۳مشهد که تمامت مالکیت مشاعی وی ذیل ثبت دفترالکترونیکی شماره ۱۴۰۳۲۰۳۰۶۰۲۲۰۰۲۷۰۹قیدوسندآن صادروتسلیم شده است لذاپس ازتقاضای افرازنامبرده وارجاع موضوع به اینجانبان میرزایی ومجردبه سمت نماینده ونقشه برداراین واحد ثبتی و آگهی ابلاغ افرازشماره ۲۱۶۶-۱۸،۰۲،۱۴۰۲ درروزنامه رویدادروزدرموعدمقرردرآگهی افرازبه محل موردتقاضای افراز،مراجعه وپس ازمطابقت سوابق ثبتی با محل مورد تقاضای افراز،اقدام به نقشه برداری ازملک مزبوربعمل آمد که بعداً شهرداری فریمان طی نامه شماره ۱۱۱۰-۴،۹،۲،۱۴۰۴ افرازقطعات موردتقاضاراابلامانع اعلام نموده ونقشه ارسالی رانیزبه مهرشهرداری مهورنموده است وضمناازسوی بایگانی پلاکهای ۲۰۸۱۵فرعی و ۲۰۸۱۶فرعی برای هر۲قطعه مورد درخواست منظورشده است وازسوی قطعات فوق تجاوزی به مجاورین صورت نگرفته است لذا ذیلانخست حدود ومشخصات قطعات مورد افرازوسپس حدود ومشخصات قطعات باقیمانده بدین شرح اعلام می‌گردد:
۱-حدود ومشخصات قطعه اول مورد افراز:ششدانگ یک قطعه زمین بمساحت۴۲۰،۳۸ مترمربع دارای پلاک ۲۰۸۱۵ فرعی مجزی شده از ۳۳۹۴ فرعی از ۲۷۶ اصلی واقع دراراضی فریمان بخش ۱۳مشهد به حدود اربعه شمالا بطول۱۲،۸۵متر محل درب ودیواریست به خیابان شرقادرسه قسمت بطولهای۱- بطول ۲۱،۷۶متربه پلاک ۱۹۳۳۷فرعی ۲- بطول ۲،۱۱ متر (حالت جنوبی دارد) به پلاک ۱۹۶۹۲فرعی ۳-بطول ۱۳،۸۰ متر به پلاک ۱۹۶۹۲فرعی جنوبا بطول ۱۰،۵متربه خیابان غربادر۲قسمت بطولهای۱-بطول۱۸،۱۰متربه دیوار پلاک ۱۹۱۶۷ فرعی،۲-بطول۱۸،۰۵متربه دیوارپلاک۱۹۱۶۶فرعی حقوق ارتفاقی ندارد(که درسهم آقای سعید خسروی قرار می‌گیرد.)
۲-حدودومشخصات قطعه دوم موردافراز:ششدانگ یک قطعه زمین به مساحت ۲۰۴مترمربع دارای پلاک ۲۰۸۱۶فرعی مجزی شده از۳۳۹۴فرعی از۲۷۶اصلی واقع در اراضی فریمان بخش ۱۳مشهد به حدوداربعه،شمالابطول ۱۰،۰۵متربه دیوارپلاک ۱۸۹۷۵فرعی،شرقابطول۱۹ ۹۳،متر،مرزیست به باقیمانده پلاک۳۳۹۴فرعی،جنوبابطول۱۰،۳۷متربه خیابان، غربابطول۲۰،۰۴متربه دیوارپلاک۱۸۶۹۲فرعی حقوق ارتفاقی ندارد. (که درسهم اختصاصی آقای سعیدخسروی قرارمی‌گیرد.)۳-حدودومشخصات قطعه اول باقیمانده: ششدانگ یک قطعه زمین بمساحت ۲۶۲۲،۵۵مترمربع دارای پلاک باقیمانده ۳۳۹۴ فرعی از ۲۷۶اصلی اراضی فریمان بخش ۱۳مشهد به حدود اربعه: شمالا بطول ۲۹،۸۰متر مرزیست به مجاور، شرقادرسه قسمت بطولهای۱- بطول ۴۳،۲۵متربه دیوارپلاک ۱۹۹۴۴ ۲-بطول ۷،۴۰متربه کوچه ۳- بطول ۳۹،۷۰ متردردوقسمت۱- به پلاک ۱۹۹۶۵فرعی ۲- به دیوارپلاک ۱۹۹۶۶فرعی جنوباً بطول ۲۸متربه خیابان ۱۲متری غربا دردو قسمت ۱-بطول ۱۱،۸۰متر به دیواری است به پلاک ۱۰۳۸۵فرعی ۲- بطول ۷۸،۶۳متربه دیوارپلاک ۱۹۲۵۴فرعی حقوق ارتفاقی ندارد.(که در سهم سایرمالکین مشاعی قرارمی‌گیرد)
۴-حدود ومشخصات قطعه دوم باقیمانده: ششدانگ یک قطعه زمین بمساحت ۸۱۳ مترمربع دارای پلاک باقیمانده ۳۳۹۴ فرعی از ۲۷۶ اصلی واقع دراراضی فریمان بخش ۱۳مشهد به حدوداربعه: شمالا دردو قسمت بطولهای ۱- ۱۰،۶۳متر به پلاک ۱۰۹۴۳فرعی ۲- بطول ۱۱متر به ملک مجاور شرقابه طول ۳۸،۶۰ مترمحل درب ودیواریست به خیابان جنوبا بطول ۲۰،۶۶متردیوار به دیوارقطعات مجاور، غرباً بطول ۳۸،۶۱ متر دیواریست به دیوارپلاک ۱۹۶۶۷فرعی حقوق ارتقا قی ندارد . (که در سهم سایرمالکین مشاعی قرارمی‌گیرد)
۵- حدود ومشخصات قطعه سوم باقیمانده:ششدانگ یک قطعه زمین بمساحت ۸۳۵،۵۵ مترمربع دارای پلاک باقیمانده ۳۳۹۴ فرعی از ۲۷۶اصلی واقع دراراضی فریمان بخش ۱۳مشهد به حدود اربعه: شمالا دردوقسمت۱-بطول ۴متر(پخی) به خیابان ۲- بطول ۸،۸۰ متربه مجاورشرقا بطول ۷۲،۶۰ متردیوار به دیوارپلاک ۱۹۴۶۸فرعی جنوبا بطول ۱۱،۴۵متر دیوار به دیوارملک مجاور،غربا بطول ۶۹،۸۶ متربه خیابان حقوق ارتفاقی ندارد. (که درسهم سایرمالکین مشاعی قرارمی‌گیرد.)۶-حدود ومشخصات قطعه چهارم باقیمانده:ششدانگ یک قطعه زمین بمساحت ۱۷۶،۷۰متر مربع دارای پلاک باقیمانده ۳۳۹۴ فرعی از ۲۷۶ اصلی اراضی فریمان بخش ۱۳مشهد به حدود اربعه: شمالا بطول ۱۰،۴۰متر به دیوار پلاک ۱۹۹۴۷فرعی شرقا بطول ۱۶،۹۰متربه دیوارپلاک ۱۹۱۷۰فرعی ،جنوبا به طول ۱۰،۴۰متربه خیابان غربا بطول ۱۶،۹۰متربه دیوار پلاک ۱۹۵۵۱فرعی حقوق ارتفاقی ندارد.(که در سهم سایرمالکین مشاعی قرارمی‌گیرده)
۷-حدود ومشخصات قطعه پنجم باقیمانده: ششدانگ یک قطعه زمین بمساحت ۲۲۴،۳۰مترمربع دارای پلاک باقیمانده ۳۳۹۴ فرعی از ۲۷۶ اصلی اراضی فریمان بخش ۱۳مشهد به حدود اربعه: شمالا بطول ۵،۷۰ متربه خیابان شرقا بطول ۴۰متر به مجاورجنوبا بطول ۵،۷۰ متربه خیابان غربا دردوقسمت۱- به طول ۲۰متربه قطعه موردافرازپلاک ۲۰۸۱۶فرعی ۲- به طول ۲۰متربه پلاک ۱۸۹۷۵فرعی حقوق ارتفاقی ندارد.(که درسهم سایرمالکین مشایی قرارمی‌گیرد.)
۸ -حدودومشخصات قطعه ششم باقیمانده: ششدانگ یک قطعه زمین بمساحت ۳۵۳،۹۵مترمربع دارای پلاک باقیمانده ۳۳۹۴ فرعی از ۲۷۶اصلی اراضی فریمان بخش ۱۳مشهد به حدود اربعه :شمالا بطول ۱۱،۸۰متربه سوی پلاک ۱۹۳۳۸فرعی شرقا بطول ۲۹،۱۵متربه مجاورجنوبا بطول ۱۲،۲۰متر به خیابان غربا بطول ۲۹،۸۵متربه پلاک ۱۷۹۱۸فرعی حقوق ارتفاقی ندارد .(که درسهم سایرمالکین مشاعی قرارمی‌گیرد.)
لذامراتب بشرح فوق مستند به ماده ۴آیین نامه قانون افرازجهت صدورهرگونه دستورمقتضی گزارش واعلام می‌گردد.
مالک :سعید خسروی نقشه‌بردار:مجرد نماینده :میرزایی. باسمه تعالی دبیرخانه-نماینده ونقشه بردارمحترم باتوجه به صورتجلسه فوق ونظربه اینکه موردافرازکاملادرمحدوده سند مالکیت واقع شده و صحت انجام عملیات افرازوعدم تجاوزوتعارض به مجاورین و سایرمالکین مشاعی موردگواهی واقع شده،با افرازبه شرح فوق موافقت،حسب ماده ۶آیین نامه قانون افرازاقدام نمایید. آ-۱۴۰۴۰۸۱۵۸

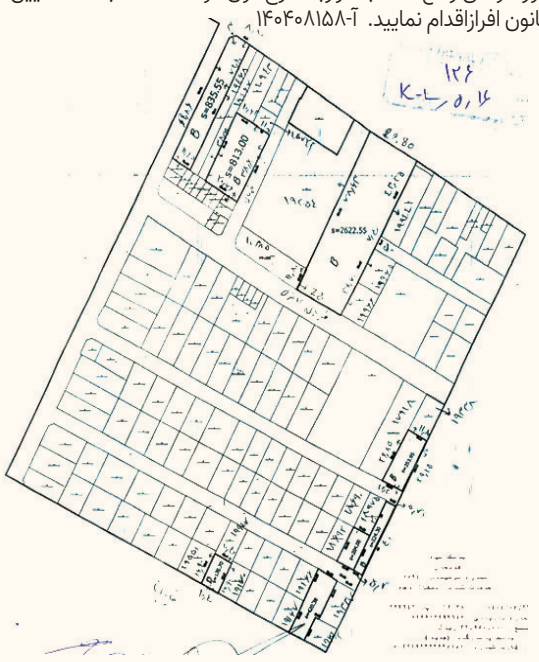

حسین مهرجو-رئیس ثبت اسناد و املاک فریمان

آگهی قانون تعیین تکلیف وضعیت اراضی و ساختمانهای فاقد سند رسمی

نظر به دستور مواد ۱ و ۳ قانون تعیین تکلیف وضعیت اراضی و ساختمانهای فاقد سند رسمی مصوب ۱۳۹۰.۰۹.۲۰ و برابر رای شماره ۱۴۰۳۶۰۳۰۶۰۰۸۰۰۲۷۱۸ مورخ ۱۴۰۴،۰۳،۱۱ هیات تعیین تکلیف موضوع ماده یک قانون مذکور مستقر در واحد ثبتی طرقبه شاندیز تصرفات مالکانه و بلا معارض متقاضی آقای جواد قاسم زاده شاندیز به شناسنامه شماره ۲۶ کدملی ۰۹۴۳۷۲۲۴۴۶ صادره مشهد فرزند حسن مورد تقاضا و انتقال از محل مالکیت غلامحسین خورسندی و تصرفات متقاضی نسبت به مالکیت از ششدانگ یک قطعه محوطه به مساحت ۸۶،۴۵ متر مربع قسمتی از پلاک شماره ۱۴۱۸ فرعی از ۹۳ اصلی واقع در خراسان رضوی بخش ۶ حوزه ثبت ملک طرقبه شاندیز محرز گردیده است. لذا به موجب ماده ۳ قانون تعیین تکلیف وضعیت ثبتی اراضی و ساختمانهای فاقد سند رسمی و ماده ۱۳ آیین نامه مربوطه این آگهی در دو نوبت به فاصله ۱۵ روز از طریق این روزنامه محلی و کثیر الانتشار در شهرها منتشر و در روستاها رای هیات الصاق تا در صورتیکه اشخاص ذینفع به آرای اعلام شده اعتراض داشته باشند باید از تاریخ انتشار اولین آگهی و در روستاها از تاریخ الصاق در محل تا دو ماه اعتراض خود را به اداره ثبت محل وقوع ملک تسلیم و رسید اخذ نمایند . معترض باید ظرف یک ماه از تاریخ تسلیم اعتراض مبادرت به تقدیم دادخواست را به اداره ثبت محل تحویل دهد که در این صورت اقدامات ثبت موکول به ارائه حکم قطعی دادگاه است و در صورتی که اعتراض در مهلت قانونی واصل نگردد یا معترض گواهی تقدیم دادخواست به دادگاه عمومی محل را ارائه نکند اداره ثبت مبادرت به صدور سند مالکیت مانع از مراجعه متضرر به دادگاه نیست.م الف ۱۴۰۴،۶۰۴ آ-۱۴۰۴۰۷۴۲۳
تاریخ انتشار نوبت اول: ۱۴۰۴،۰۵،۱۳ تاریخ انتشار نوبت دوم:۱۴۰۴،۰۵،۲۸
حسن ابوترابی - مدیر واحد ثبتی حوزه ثبت ملک طرقبه شاندیز

آگهی قانون تعیین تکلیف وضعیت اراضی و ساختمانهای فاقد سند رسمی

نظر به دستور مواد ۱ و ۳ قانون تعیین تکلیف وضعیت اراضی و ساختمانهای فاقد سند رسمی مصوب ۱۳۹۰.۰۹.۲۰ و برابر رای شماره ۱۴۰۴۶۰۳۰۶۰۰۸۰۰۳۴۲۹ مورخ ۱۴۰۴،۰۳،۲۵ هیات تعیین تکلیف موضوع ماده یک قانون مذکور مستقر در واحد ثبتی طرقبه شاندیز تصرفات مالکانه و بلا معارض متقاضی خانم ربابه احمدی فرسنگی به شناسنامه شماره ۳۵۹ کدملی ۳۰۷۰۹۳۰۸۹۱ صادره سیرجان فرزند ماشاءاله مورد تقاضا و انتقال از محل مالکیت مشاعی متقاضی داشته و تصرفات متقاضی نسبت به مالکیت ششدانگ یک قطعه زمین مزروعی به مساحت ۱۰۰۰۰ مترمربع در قسمتی از پلاک ۸۹ اصلی واقع در خراسان رضوی بخش ۶ حوزه ثبت ملک طرقبه شاندیز محرز گردیده است. لذا به موجب ماده ۳ قانون تعیین تکلیف وضعیت ثبتی اراضی و ساختمانهای فاقد سند رسمی و ماده ۱۳ آیین نامه مربوطه این آگهی در دو نوبت به فاصله ۱۵ روز از طریق این روزنامه محلی و کثیر الانتشار در شهرها منتشر و در روستاها رای هیات الصاق تا در صورتیکه اشخاص ذینفع به آرای اعلام شده اعتراض داشته باشند باید از تاریخ انتشار اولین آگهی و در روستاها از تاریخ الصاق در محل تا دو ماه اعتراض خود را به اداره ثبت محل وقوع ملک تسلیم و رسید اخذ نمایند معترض باید ظرف یک ماه از تاریخ تسلیم اعتراض مبادرت به تقدیم دادخواست را به اداره ثبت محل تحویل دهد که در این صورت اقدامات ثبت موکول به ارائه حکم قطعی دادگاه است و در صورتی که اعتراض در مهلت قانونی واصل نگردد یا معترض گواهی تقدیم دادخواست به دادگاه عمومی محل را ارائه نکند اداره ثبت مبادرت به صدور سند مالکیت مانع از مراجعه متضرر به دادگاه نیست.م الف ۱۴۰۴،۶۰۷ آ-۱۴۰۴۰۷۴۲۴
تاریخ انتشار نوبت اول: ۱۴۰۴،۰۵،۱۳ تاریخ انتشار نوبت دوم:۱۴۰۴،۰۵،۲۸
حسن ابوترابی - مدیر واحد ثبتی حوزه ثبت ملک طرقبه شاندیز

آگهی قانون تعیین تکلیف وضعیت اراضی و ساختمانهای فاقد سند رسمی

نظر به دستور مواد ۱ و ۳ قانون تعیین تکلیف وضعیت اراضی و ساختمانهای فاقد سند رسمی مصوب ۱۳۹۰.۰۹.۲۰ و برابر رای شماره ۱۴۰۴۶۰۳۰۶۰۰۸۰۰۱۲۱۲ مورخ ۱۴۰۴،۰۲،۰۷ هیات تعیین تکلیف موضوع ماده یک قانون مذکور مستقر در واحد ثبتی طرقبه شاندیز تصرفات مالکانه و بلا معارض متقاضی خانم زهره هنرور به شناسنامه شماره ۶۹۵۶۲ کدملی ۰۹۳۳۰۶۰۳۶۱ صادره مشهد فرزند محمود مورد تقاضا و انتقال از محل مالکیت محسن قندهای به متقاضی داشته و تصرفات متقاضی نسبت به مالکیت از ششدانگ یک باب ساختمان به مساحت ۶۶۶،۴۳ متر مربع قسمتی از پلاک شماره ۳۷۸ فرعی از ۸۷ اصلی واقع در خراسان رضوی بخش ۶ حوزه ثبت ملک طرقبه شاندیز محرز گردیده است .لذا به موجب ماده ۳ قانون تعیین تکلیف وضعیت ثبتی اراضی و ساختمانهای فاقد سند رسمی و ماده ۱۳ آیین نامه مربوطه این آگهی در دو نوبت به فاصله ۱۵ روز از طریق این روزنامه محلی و کثیر الانتشار در شهرها منتشر و در روستاها رای هیات الصاق تا در صورتیکه اشخاص ذینفع به آرای اعلام شده اعتراض داشته باشند باید از تاریخ انتشار اولین آگهی و در روستاها از تاریخ الصاق در محل تا دو ماه اعتراض خود را به اداره ثبت محل وقوع ملک تسلیم و رسید اخذ نمایند معترض باید ظرف یک ماه از تاریخ تسلیم اعتراض مبادرت به تقدیم دادخواست را به اداره ثبت محل تحویل دهد که در این صورت اقدامات ثبت موکول به ارائه حکم قطعی دادگاه است و در صورتی که اعتراض در مهلت قانونی واصل نگردد یا معترض گواهی تقدیم دادخواست به دادگاه عمومی محل را ارائه نکند اداره ثبت مبادرت به صدور سند مالکیت مانع از مراجعه متضرر به دادگاه نیست.م الف ۱۴۰۴،۶۱۱ آ-۱۴۰۴۰۷۴۲۹
تاریخ انتشار نوبت اول: ۱۴۰۴،۰۵،۱۳ تاریخ انتشار نوبت دوم:۱۴۰۴،۰۵،۲۸
حسن ابوترابی - مدیر واحد ثبتی حوزه ثبت ملک طرقبه شاندیز

آگهی قانون تعیین تکلیف وضعیت اراضی و ساختمانهای فاقد سند رسمی

نظر به دستور مواد ۱ و ۳ قانون تعیین تکلیف وضعیت اراضی و ساختمانهای فاقد سند رسمی مصوب ۱۳۹۰.۰۹.۲۰ و برابر رای شماره ۱۴۰۴۶۰۳۰۶۰۰۸۰۰۴۲۸۶ مورخ ۱۴۰۴،۰۴،۰۹ هیات تعیین تکلیف موضوع ماده یک قانون مذکور مستقر در واحد ثبتی طرقبه شاندیز تصرفات مالکانه و بلا معارض متقاضی آقای غلامعلی شاهسون قره غونی به شناسنامه شماره ۳۷۹ کدملی ۰۸۱۹۵۶۶۸۷۷ صادره سرخس فرزند کرم مورد تقاضا و انتقال از محل مالکیت مشاعی آقای فضل الله شریعتی کیا به متقاضی داشته و تصرفات متقاضی نسبت به مالکیت ششدانگ یک باب منزل به مساحت ۳۳۳،۴۹ متر مربع پلاک شماره ۳۹۲۰ فرعی از ۹۳ اصلی واقع در خراسان رضوی بخش ۶ حوزه ثبت ملک طرقبه شاندیز محرز گردیده است.لذا به موجب ماده ۳ قانون تعیین تکلیف وضعیت ثبتی اراضی و ساختمانهای فاقد سند رسمی و ماده ۱۳ آیین نامه مربوطه این آگهی در دو نوبت به فاصله ۱۵ روز از طریق این روزنامه محلی و کثیر الانتشار در شهرها منتشر و در روستاها رای هیات الصاق تا در صورتیکه اشخاص ذینفع به آرای اعلام شده اعتراض داشته باشند باید از تاریخ انتشار اولین آگهی و در روستاها از تاریخ الصاق در محل تا دو ماه اعتراض خود را به اداره ثبت محل وقوع ملک تسلیم و رسید اخذ نمایند . معترض باید ظرف یک ماه از تاریخ تسلیم اعتراض مبادرت به تقدیم دادخواست را به اداره ثبت محل تحویل دهد که در این صورت اقدامات ثبت موکول به ارائه حکم قطعی دادگاه است و در صورتی که اعتراض در مهلت قانونی واصل نگردد یا معترض گواهی تقدیم دادخواست به دادگاه عمومی محل را ارائه نکند اداره ثبت مبادرت به صدور سند مالکیت مانع از مراجعه متضرر به دادگاه نیست.م الف ۱۴۰۴،۶۱۲ آ-۱۴۰۴۰۷۴۳۰
تاریخ انتشار نوبت اول: ۱۴۰۴،۰۵،۱۳ تاریخ انتشار نوبت دوم:۱۴۰۴،۰۵،۲۸
حسن ابوترابی - مدیر واحد ثبتی حوزه ثبت ملک طرقبه شاندیز

آگهی موضوع ماده ۳ قانون تعیین تکلیف اراضی و ساختمان های فاقد سند مالکیت

برابر رای هیات قانون صدرالاشاره تصرفات مالکانه آقای / خانم عیسی شاهمرادی فرزند عسگر نسبت به ششدانگ یک قطعه زمین مزروعی به مساحت ۲۶۵۲/۳۶ مترمربع تحت پلاک ۹۲۵ فرعی از ۱۱۶ اصلی روستای رجعین بخش ۷ زنجان خریداری از آقای ارسلان شاهمرادی محرزگردید. لذا به منظور اطلاع عموم مراتب در دو نوبت به فاصله ۱۵ روز آگهي مي شود در صورتي كه اشخاص نسبت به صدور سند مالكيت متقاضي اعتراضي داشته باشند مي توانند از تاريخ انتشار اولين آگهي به مدت دو ماه اعتراض خود را به اين اداره تسليم و پس از اخذ رسيد، ظرف مدت يك ماه از تاريخ تسليم اعتراض، دادخواست خود را به مراجع قضايي تقديم نمايند.بديهي است در صورت عدم وصول اعتراض در مهلت مقررطبق مقررات سند مالكيت صادر خواهد شد.
آ-۱۴۰۴۰۷۴۱۵
تاریخ انتشار نوبت اول:۱۴۰۴/۲۵/۱۳ تاریخ انتشار نوبت دوم:۱۴۰۴/۰۵/۲۸
سعید حسنی - رئیس اداره ثبت اسناد و املاک زنجان

۵- آقای محمد باوفا دوست طرقبه به شناسنامه شماره ۴۴۳۰ کدملی ۰۹۳۵۰۰۶۸۲۶ صادره مشهد فرزند محمد رضا مقدار ۱۳۶۲۸،۸۶ سهم از ۸۵۵۰۰ سهم ششدانگ
۶- آقای محمود وفا دوست طرقبه به شناسنامه شماره ۳۵۰۰ کدملی ۰۹۳۴۹۹۷۵۱۹ صادره مشهد فرزند محمد رضا مقدار ۱۲۵۲۰،۸۶ سهم مشاع از ۸۵۵۰۰ سهم ششدانگ
مورد تقاضا و انتقال از محل مالکیت مشاعی خانم مرضیه طرقبهی به متقاضی داشته و تصرفات متقاضی نسبت به مالکیت پلاک شماره ۱۴ اصلی واقع در خراسان رضوی بخش ۶ حوزه ثبت ملک طرقبه شاندیز محرز گردیده است لذا به موجب ماده ۳ قانون تعیین تکلیف وضعیت ثبتی اراضی و ساختمانهای فاقد سند رسمی و ماده ۱۳ آیین نامه مربوطه این آگهی در دو نوبت به فاصله ۱۵ روز از طریق این روزنامه محلی و کثیر الانتشار در شهرها منتشر و در روستاها رای هیات الصاق تا در صورتیکه اشخاص ذینفع به آرای اعلام شده اعتراض داشته باشند باید از تاریخ انتشار اولین آگهی و در روستاها از تاریخ الصاق در محل تا دو ماه اعتراض خود را به اداره ثبت محل وقوع ملک تسلیم و رسید اخذ نمایند . معترض باید ظرف یک ماه از تاریخ تسلیم اعتراض مبادرت به تقدیم دادخواست به دادگاه عمومی محل نماید و گواهی تقدیم دادخواست را به اداره ثبت محل تحویل دهد که در این صورت اقدامات ثبت موکول به ارائه حکم قطعی دادگاه است و در صورتی که اعتراض در م