قدس

روزنامه صبح ایران

WWW.QUDSONLINE.IR

پنجشنبه ۲۷ شهریور ۱۴۰۴

۲۵ ربیع الاول ۱۴۴۷ | ۱۸ سپتامبر ۲۰۲۵ | سال سی و هشتم | شماره ۱۰۷۴۴

۸ صفحه | ۴ صفحه رواق | ۴ صفحه ویژه میهن و خراسان

قیمت تک شماره ۶۰۰۰ تومان

در دیدار تولیت آستان قدس رضوی با خانواده آتش‌نشان فداکار مشهدی، رضا فخریان مطرح شد

جامعه ما به وجود چنین قهرمانانی می‌بالد

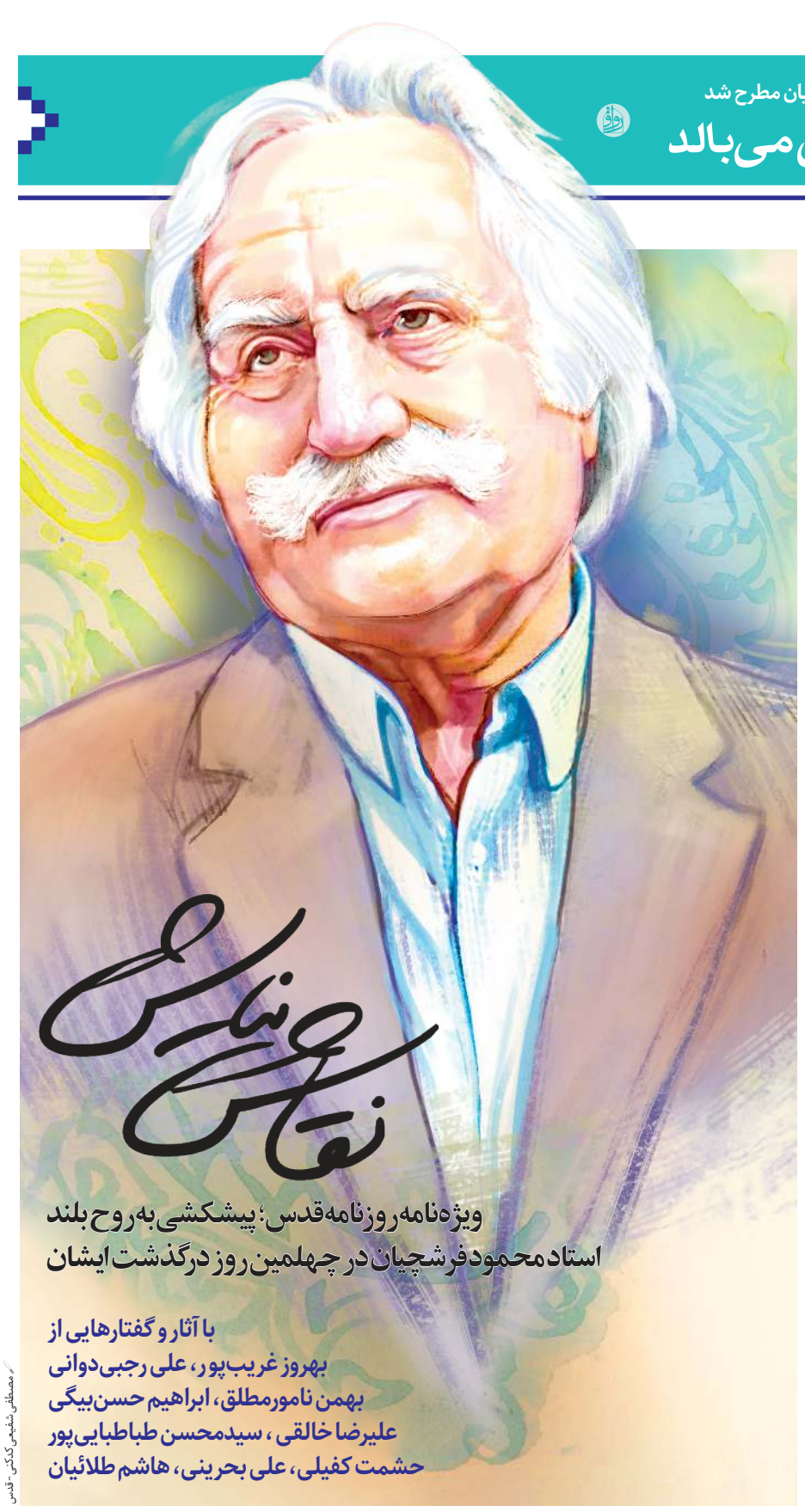

مصطفی شفیعی کدکنی- قدس

بیش از دو سال از مصوبه آموزش پنج زبان خارجی در مدارس می‌گذرد

زور آموزش و پرورش به یکه‌تازی زبان انگلیسی نمی‌رسد

۵

با کم شدن تمایل ناشران به انتشار کتاب شعر
شاعران به سراغ فضای مجازی رفته‌اند

تغییر ویترین شعر از کتاب به اینستاگرام

+ روایتی از زندگی و آثار محمدجواد غفورزاده (شفق)
و نقش انجمن ادبی رضوی در اعتلای شعر آیینی

۶

دیدگاه کارشناسان درباره حواشی اخیر رفتار پزشکیان در قبال رئیس جمهور همسایه

دیپلماسی خیلی غیررسمی!

۲

درباره شهید حاج محمد کاظمی
رئیس سازمان اطلاعات سپاه

فرمانده گمنامی که پس از شهادت شناخته شد

«آموزش دختران»
هدیه رضاخان
به ایرانی‌ها نبود

روایت وارونه تاریخ ممنوع!

۸

یادداشت

دست‌اندازهای دیپلماسی با اروپا

سیدحسن رسولی

۲

یادداشت

کیفیت رشد نقدینگی در دوگانه رکود و تورم

مهدی حسن‌زاده

۴

« آگهی تجدید مناقصه عمومی با ارزیابی فشرده» نوبت اول

شرکت آب و فاضلاب استان خراسان رضوی در نظر دارد تجدید مناقصه عمومی با ارزیابی فشرده با موضوع ذیل را طبق جدول و به شرح ذیل از طریق سامانه تدارکات الکترونیک دولت برگزار نماید. کلیه مراحل برگزاری فراخوان مناقصه عمومی، از طریق درگاه سامانه تدارکات الکترونیک دولت (ستاد) به آدرس www.setadiran.ir انجام خواهد شد ولازم است مناقصه گران در صورت عدم عضویت قبلی، مراحل ثبت نام در سایت مذکور ودریافت گواهی امضای الکترونیکی را جهت شرکت در مناقصه محقق سازند.تاریخ انتشار فراخوان در سامانه ۱۴۰۴/۰۶/۲۶ می باشد . اطلاعات واسناد و دعوتنامه مناقصه عمومی موضوع فوق الذکراز طریق سامانه ستاد به مناقصه گران ارسال خواهد شد.

ردیف	موضوع مناقصه	شماره فراخوان	مبلغ برآورد کار	مهلت دریافت اسناد مناقصه	مهلت تحویل پیشنهادها	تاریخ بازگشایی پاکات
۱	انجام فعالیتهای بهره برداری و نگهداری از تاسیسات آب شرب امور آب و فاضلاب شهرستان میان جلگه	۲۰۰۴۰۰۱۴۴۶۰۰۰۱۰۹	(۵۷/۱۶۶/۸۴۸/۱۰۵ ریال) پنجاه و هفت میلیارد و یکصد و شصت و شش میلیون و هشتصد و چهل و هشت هزار و یکصد و پنج ریال	۱۴۰۴/۰۷/۰۲	۱۴۰۴/۰۷/۱۹	۱۴۰۴/۰۷/۲۰

دفتر روابط عمومی و آموزش همگانی شرکت آب و فاضلاب استان خراسان رضوی

۱۴۰۴۰۹۷۸۰۱

آگهی فراخوان عمومی مناقصه عمومی یک مرحله ای (یکپارچه) پیمانکاران نوبت اول (شماره ۰۸-۱۴۰۴)

۱- موضوع مناقصه	۲- برآورد اولیه پروژه حدودی (ریال)	۳-نوع برگزاری
عملیات تکمیلی مرمت و بازسازی تاسیسات تغذیه مصنوعی شاندیز استان خراسان رضوی (سرریز حوضچه های ۲، ۵ و ۶)	حدود ۱۱۴ میلیارد	مناقصه عمومی یک مرحله ای (یکپارچه)
عملیات تکمیلی مرمت و بازسازی تاسیسات تغذیه مصنوعی شاندیز استان خراسان رضوی (سرریز حوضچه های ۱، ۷ و ۹)	حدود ۱۳۳ میلیارد	

۳- مهلت دریافت اسناد ارزیابی‌کیفی و مناقصه: ۱۴۰۴/۰۶/۲۷ تا مورخ ۱۴۰۴/۰۷/۰۱

۴- محل دریافت اسناد ارزیابی‌کیفی و مناقصه: سامانه تدارکات الکترونیکی دولت (ستاد)www.setadiran.ir

۵- محل دریافت، مهلت و محل ارسال اسناد ارزیابی‌کیفی و مناقصه: (۱۰) صبح روز شنبه ۱۴۰۴/۰۷/۱۹- سامانه تدارکات الکترونیکی دولت (ستاد) www.setadiran.ir، اصل ضمانتنامه به شرکت آب منطقه ای خراسان رضوی- طبقه پنجم- مدیریت قراردادها تحویل گردد.

۶- آدرس مناقصه گذار: مشهد بلوار خیام جنوبی (۳۵) - شرکت آب منطقه ای خراسان رضوی - مدیریت قراردادها .تلفاکس : ۳۷۶۳۲۳۱۰- (۰۵۱) .

سامانه پیامکی ۳۰۰۰۶۳۹۴ و تلفن گویا ۳۱۴۳۵

روابط عمومی شرکت آب منطقه ای خراسان رضوی

۱۴۰۴۰۹۷۰۲

«آگهی تجدید مزایده عمومی»

شهرداری کمال شهر در نظر دارد نسبت به برگزاری تجدید مزایده های عمومی به شرح جدول ذیل در بستر سامانه تدارکات الکترونیکی دولت اقدام نماید.کلیه مراحل برگزاری فراخوان از دریافت و تحویل اسناد فراخوان تا بازگشایی پاکت ها از طریق درگاه سامانه تدارکات الکترونیکی دولت (ستاد) به آدرس www.setadiran.ir انجام خواهد شد. متقاضیان شرکت در فراخوان در صورت عدم عضویت در سامانه، نسبت به ثبت نام و دریافت گواهی امضای الکترونیکی (به صورت برخط) برای کلیه صاحبان امضای مجاز و مهر سازمانی اقدام لازم را به عمل آورند.

** مواعد زمانی : - تاریخ انتشار فراخوانها : روز پنج شنبه مورخ ۱۴۰۴/۰۶/۲۷
- مهلت ارسال پیشنهادات : تا ساعت ۱۳:۳۰ روز سه شنبه مورخ ۱۴۰۴/۰۷/۱۵
- مهلت دریافت اسناد فراخوانها : تا ساعت ۱۳:۰۰ روز شنبه مورخ ۱۴۰۴/۰۷/۰۵
- زمان بازگشایی پاکت ها : ساعت ۱۴:۰۰ روز سه شنبه مورخ ۱۴۰۴/۰۷/۱۵

ردیف	موضوع مزایده	شماره فراخوان	اجاره کل (ریال)	مبلغ سپرده شرکت در مزایده (ریال)	اجاره ماهانه سال اول	اجاره ماهانه سال دوم
۱	اجاره سالن ورزشی شهرداری کمال شهر	۵۰۰۴۰۰۵۷۲۲۰۰۰۰۱۷	۹/۱۸۰/۰۰۰/۰۰۰	۴۵۹/۰۰۰/۰۰۰	۳۴۰/۰۰۰/۰۰۰	۴۲۵/۰۰۰/۰۰۰
۲	اجاره سالن ورزشی خانه کشتی از مجموعه ولایت	۵۰۰۴۰۰۵۷۲۲۰۰۰۰۱۶	۶/۰۴۸/۰۰۰/۰۰۰	۳۰۲/۴۰۰/۰۰۰	۲۲۴/۰۰۰/۰۰۰	۲۸۰/۰۰۰/۰۰۰
۳	اجاره سالن ورزشی چند منظوره شهید حاجیان	۵۰۰۴۰۰۵۷۲۲۰۰۰۰۱۵	۵/۲۳۸/۰۰۰/۰۰۰	۲۶۱/۹۰۰/۰۰۰	۱۹۴/۰۰۰/۰۰۰	۲۴۲/۵۰۰/۰۰۰

** مدت اجاره : دو سال شمسی از تاریخ انعقاد قرارداد می باشد

** نحوه پرداخت اجاره : موعد پرداخت اجاره، هر دو ماه یک مرتبه می‌باشد که مستأجر موظف است پیش از انعقاد قرارداد بابت پرداخت اجاره‌بهای هر دو ماه یک فقره چک بانکی در کل به تعداد ۱۲ فقره چک در وجه شهرداری کمال‌شهر ارائه نماید.

** تضمین انجام تعهدات : برنده مزایده پیش از انعقاد قرارداد مکلف است بعنوان تضمین انجام تعهدات در طول مدت قرارداد و تضمین پرداخت خسارات، جرایم تأخیر یا فسخ قرارداد؛ یک فقره ضمانت نامه بانکی معتبر معادل ۴ برابر اجاره بهای ماهانه سال دوم را در وجه شهرداری ارائه نماید.

** سایر شرایط : مستأجر موظف به اخذ شهریه با نرخ دولتی مطابق تعرفه اداره کل ورزش و جوانان استان البرز می باشد.

** در هر پروژه ارائه سپرده شرکت در مزایده به یکی از روشهای ذیل الزامی می باشد :

الف) ضمانت نامه بانکی ترجیحاً از یکی از بانکهای استان البرز یا تهران در وجه شهرداری کمال شهر به شناسه ملی ۱۴۰۰۰۲۹۷۱۷۲ که به مدت ۹۰ روز (از تاریخ ارسال پیشنهادات) اعتبار داشته و قابل تمدید باشد.

ب) واریز فیش نقدی به حساب سپرده شماره ۰۲۱۹۳۲۶۲۱۱۰۰۸ بانک ملی ایران به نام شهرداری کمال شهر به شناسه ملی ۱۴۰۰۰۲۹۷۱۷۲ و کد اقتصادی ۴۱۱۳۷۱۷۸۴۵۷۶ و همچنین شماره شبا IR ۲۳۰۱۷۰۰۰۰۰۰۰۲۱۹۳۲۶۲۱۱۰۰۸

شرکت کنندگان مجاز: شرکت کنندگان در مزایده باید دارای یکی از سوابق ورزشی شامل (دارنده مجوز تأسیس و فعالیت باشگاه ورزشی در استان البرز یا دارنده حکم مربیگری در استان البرز یا دارنده حکم قهرمانی استانی به بالا در سطح کشور یا روسای هیأت های ورزشی یا دانندگان مدارک دانشگاهی مرتبط با علوم ورزشی یا تربیت بدنی) باشند.

تبصره: هدف شهرداری از واگذاری این سالن ها به بخش خصوصی ایجاد فضای ورزش عمومی با همکاری ورزشکاران با انگیزه می باشد لذا مستأجر موظف است پس از اجاره سالن ها نسبت به ایجاد فضای ورزشی با نرخ دولتی اقدام نماید و اجازه استفاده از سالن ها برای دایر نمودن کلاس های خصوصی و آموزش‌های شخصی و اختصاصی را نخواهد داشت که در صورت اثبات عدم رعایت این بند قرارداد اجاره مشمول فسخ خواهد شد.

محمد اسدی–شهردار کمال شهر

۱۴۰۴۰۹۷۴۵ ف

توضیحات جبلی در مورد شایعات خروج آرشیو صدا و سیما

رئیس صدا و سیما در پاسخ به پرسشی درباره شایعات اخیر مبنی بر خروج آرشیو صدا و سیما توسط مزدک میرزایی، گفت: اینکه به صورت هدفمند و در حجم گسترده چنین چیزی اتفاق افتاده باشد، دست‌کم در سال‌های اخیر اطلاعی ندارم. پیمان جبلی تصریح کرد: شواهدی وجود دارد که بخش‌هایی از آرشیو در گذشته به دلیل ضعف آیین‌نامه‌های استفاده از مواد آرشیوی از سازمان خارج شده است. مثال ساده‌اش این است که یک تهیه‌کننده برای ساخت برنامه درخواست تصاویر آرشیوی می‌کرد و سازمان کل آن را در اختیارش می‌گذاشت. به تدریج و در طول زمان، حجم زیادی از این تصاویر نزد او جمع می‌شد و می‌توانست آن‌ها را منتقل کند.. اما اینکه به صورت هدفمند و در حجم گسترده چنین چیزی اتفاق افتاده باشد، دست‌کم در سال‌های اخیر من اطلاعی ندارم. درباره آقای میرزایی چیزی در این باره نشنیده‌ام.

گفتنی است چندی پیش ماجرای آرشیو صدا و سیما که در مسیر دیجیتالی‌سازی به بیرون درز کرده، به خوراک برنامه‌های شبکه‌های فارسی‌زبان بدل شد. برای نخستین بار، مدیر شبکه «من‌وتو» در واپسین روزهای فعالیت این تلویزیون، به طور غیرمستقیم تأیید کرد دسترسی به آرشیو صدا و سیما از طریق مستندسازان داخلی برای آن‌ها ممکن شده است.

یادداشت

دست‌اندازهای دیپلماسی با اروپا

سیدحسن رسولی، تحلیلگر مسائل سیاسی | این روزها در بحث مناسبات شکل گرفته میان ایران و اتحادیه اروپا ذیل آژانس بین‌المللی انرژی اتمی ابهام‌ها و اظهارنظرهای متفاوتی وجود دارد. پس از تهاجم آمریکا و رژیم صهیونیستی به تأسیسات هسته‌ای کشورمان ابر ناامیدی بر روندهای دیپلماتیک سایه انداخته، با این حال هنوز عده‌ای مذاکره با اروپا را در میانه ادامه تهدیدها لازم و ضروری می‌دانند. اما گفت‌وگوهای مذکور چرا مهم است و به نتیجه‌بخش بودن آن چقدر می‌توان دل بست؟

حقیقت این است که در شرایط فعلی به ویژه با روی کار آمدن دونالد ترامپ، معادله قدرت جهانی نسبت به گذشته کاملاً تغییر کرده است. تا پیش از این مناسبات میان دوسوی آتلانتیک در پرونده‌های مختلف تقریباً هماهنگ و یکدست بود اما پدیده ترامپ حتی غربی‌ها را هم سرگردان کرده است. نوع مواجهه یک‌جانبه و قلدرمآبانه او در پرونده روسیه، غزه و دیگر بحران‌های جهانی و نادیده گرفتن اقمار اروپایی در این حوزه‌ها صدای اتحادیه را هم درآورده است. چالش میان طرفین تا حدی است که همین چند ماه پیش و برای نخستین بار ایالات متحده در کنار روسیه و کره شمالی، علیه قطعنامه‌ای در مجمع عمومی سازمان ملل رأی دادند که حمله ارتش پوتین به اوکراین را محکوم کرده و خواستار بازگرداندن «سرزمین‌های اشغالی» اوکراین به این کشور شده است.

این روند سبب ایجاد زاویه و تنش میان طرفین شده و این مسئله در مقابل، فرصتی برای ایران در مسیر رایزنی با اروپا جدا از اقدام‌های دولت ترامپ فراهم آورده است. با وجود این امکان مثبت، اما نباید از یاد برد که اکنون صحنه بین‌الملل با گذشته بسیار متفاوت است و اروپا دیگر سرزمین آن امپراتوری‌های یکه‌تاز گذشته نیست. از طرفی برخلاف قبل که بحث اردوگاه شرق و غرب بود رقابت جدی در عرصه جهانی در شرایط فعلی میان آمریکا و چین بوده و اتحادیه تعیین‌کننده جدی نیست، کما اینکه دیدیم در ماجرای برجام هم پس از اینکه ترامپ سال ۹۷ از توافق خارج شد اروپایی‌ها وعده جبران دادند اما در واقع طرف منفعل ماجرا بودند.

با این حال همین طرف اروپایی اکنون به پیشقراول جنگ روانی علیه جمهوری اسلامی با ابزار مکانیسم ماشه تبدیل شده و نباید از این موضوع غافل ماند. بازگشت ۶ قطعنامه شورای امنیت سازمان ملل در صورت اسنپ‌بک در حالت حداقلی مسیر یک جنگ روانی تازه علیه کشورمان را فراهم می‌کند. اگر بپذیریم در عرصه بین‌الملل، معادله قدرت حاکم است، در چنین شرایطی اتخاذ تصمیم‌های سخت برای گذر از بزنگاه‌های حساس لازم بوده و دیپلماسی با اروپا با وجود موانع موجود در همین راستا قابل تحلیل است. اینکه در این مرحله تعامل با آژانس بین‌المللی انرژی اتمی به گشایش بزرگی منجر شود هنوز قابل معنا نیست ولی همین روند هم میدان خوبی برای دفع تهدیدهاست. البته که چنین ابتکاری نه از سوی وزارت امور خارجه بلکه از سوی کلیات نظام خواهد بود و بیانیه اخیر دبیرخانه شورای امنیت ملی مؤید این مسئله است. موضوع پرونده هسته‌ای در دولت‌های مختلف از چنان اهمیت و حساسیتی برخوردار بوده که تصمیم‌گیری در مورد انتخاب اهداف، تعیین راهبردها و حتی تاکتیک‌های مذاکراتی؛ جمعی و فراقوه‌ای است. پس از جنگ تحمیلی ۱۲ روزه که ما نه فقط با اسرائیل بلکه با کل قدرت ناتو و سامانه آفندی و پدافندی کشورهای غربی روبه‌رو بودیم، تصمیم‌سازی در این مورد هم فراتر از جناح‌های سیاسی و با حضور دیدگاه‌های متنوع و همه سلایق مدیریتی است و آنچه بر زبان وزیر امور خارجه جاری می‌شود خروجی چارچوب‌های تعیین شده و تصمیم‌های حاکمیتی است. در جهان متغیر امروز که در کنار آمریکا طرف‌های مختلف از جمله اتحادیه اروپا، چین، روسیه، هند، برزیل و... دارای نقش هستند انفعال، بی‌معناست و دیپلماسی در حداقل‌ترین حالت می‌تواند به رفع بهانه‌تراشی‌ها و روشدن دست آمریکایی‌ها منجر شود. آنچه روشن است مسیر دیپلماسی آن هم در مقطع کنونی پر از دست‌انداز است ولی شاید بتوان به این طریق از انطباق و اشتراک منافع بیشتر اروپا از یک سو با آمریکا و رژیم صهیونیستی جلوگیری کرده و این گونه از خسارت‌های احتمالی بیشتر جلوگیری کنیم.

خبر

حکم اعدام بابک شهبازی جاسوس موساد اجرا شد

بابک شهبازی، جاسوس موساد که همکاری اطلاعاتی، جاسوسی و امنیتی با رژیم صهیونیستی داشت پس از طی روال قانونی و تأیید حکم در دیوان عالی کشور، صبح دیروز به دار مجازات آویخته شد. محکوم علیه به واسطه شغل خود (طراحی و نصب دستگاه‌های خنک‌کننده خانگی، صنعتی) در مراکز مهم و زیرساختی کشور در حوزه‌های مخابراتی، نظامی و امنیتی رفت و آمد داشته و از مختصات و ویژگی‌های دیتاسنترهای آن‌ها اطلاع داشته لذا تصمیم به فروش اطلاعات به سرویس موساد در قبال ۱۲۰ میلیون دلار پول نقد یا رمزارز و اقامت دائم در آمریکا می‌کند، اما به دلیل ترس از افشا شدن هویتش اسماعیل فکری را با بهانه تخصص و آگاهی بیشتر از رایانه و تسلط به زبان انگلیسی در ازای دریافت پول به عنوان همکار وارد پروژه می‌کند. در بهمن ماه ۱۴۰۰ به درخواست افسر موساد، جلسه‌ای از طریق نرم‌افزار اسکایپ با بابک شهبازی و اسماعیل فکری (دیگر متهم پرونده که پیش‌تر اعدام شد) برگزار می‌شود و این افراد به مدت یک ساعت مورد تخلیه اطلاعاتی قرار می‌گیرند. شهبازی در ارتباط‌هایی که به صورت هفتگی با عناصر سرویس داشته نشانی دقیق پروژه‌ها، نوع فعالیت پروژه‌ها، تعداد نیروی انسانی فعال در هر پروژه، نحوه ورود و خروج از هر مجموعه، مشخصات رئیس و افراد کلیدی، مسائل فنی و نقاط ضعف و قوت پروژه‌ها را برای افسران مرتبط خود ارسال می‌کرده است.

دیدگاه کارشناسان درباره حواشی اخیر رفتار پزشکیان در قبال رئیس جمهور همسایه

دیپلماسی خیلی غیررسمی!

سیدحسین حسینی | در ادامه بازخورد و انتقادها نسبت به نوع رفتار و گفتار مسعود پزشکیان در جایگاه رئیس جمهور منتخب مردم ایران، این بار انتشار عکسی از دیدار وی با اردوغان، همتای ترکیه‌ای در نشست سران اسلامی در دوحه، در حالی که پرزیدنت همسایه روی صندلی لم داده و پزشکیان برای دیده‌بوسی با وی خم شده به سوژه‌ای انتقادی در فضای مجازی بدل شد. البته رئیس جمهور از ابتدای نشستن بر منصب بالاترین نهاد اجرایی کشور در حوزه سیاست داخلی و خارجی از این دست حاشیه‌ها کم نداشته است. اگرچه برخی این نوع عملکرد پزشکیان را روراستی و منش رفتاری وی تعبیر کرده اما در مقابل عده دیگر معتقدند او در جایگاه ریاست جمهوری حق چنین اشتباهاتی را ندارد؛ چراکه این نوع عملکرد در نهایت منعکس‌کننده جایگاه کشورمان در صحنه جهانی است. با این حال در این گیر و دار روز گذشته مدیر کل تشریفات ریاست جمهوری درباره عکس حاشیه‌ساز اخیر با نیش و کنایه به منتقدان در پیامی نوشت: با اصرار برخی دوستان خوب و منصف توییتری درباره این عکس عرض می‌کنم که جناب دکتر پزشکیان داشت به سمت جایگاه خود پیش از شروع اجلاس می‌رفت که سر راه رئیس جمهور ترکیه را پشت میزش دید و دوستانه با دست به پشتش زد و ایشان هم قدری برگشت تا ببیند کیست که در همان حالت دست داد و رئیس جمهور ما هم نکته‌ای در گوشش گفت و خندید و رفت... . دولت و شخص رئیس جمهور محترم فارغ از حاشیه‌سازی‌های ناشیانه و هدفمند عده‌ای که می‌شناسیم، راه و هدف خود را در رفع مشکلات داخلی با وفاق ملی و تأمین عزتمندانه منافع ملی با تعامل خارجی گم یا رها نخواهند کرد. سیدعباس موسوی ادامه داد: در حاشیه اجلاس‌ها - نه حین دیدارهای رسمی و مذاکرات دوجانبه - از این نوع حرکات صمیمانه، دوستانه و غیررسمی میان مقامات دولت‌ها به ویژه دولت‌های دوست و همسایه در آسیا، اروپا، آمریکا و... کم نیست. باتجربه‌ها می‌دانند و از این صحنه‌ها زیاد دیدند. حالا عده‌ای از عزیزان! دنبال ماهی‌گیری خاص هستند، خود دانند ولی بدانند از هر لحاظ دارند به اصطلاح «اشتباه می‌زنند!».

■ **رئیس جمهور نماد ملت است**

اما بالاگرفتن انتقادها نسبت به این نوع عملکرد رئیس جمهور به ویژه در حوزه سیاست خارجی سبب شد به سراغ چند تن از فعالان سیاسی رفته و نظر آن‌ها را در این باره جویا شویم.

سید امیرحسین قاضی‌زاده هاشمی، معاون رئیس جمهور در دولت سیزدهم، در گفت‌وگو با قدس با تأکید بر اینکه «عملکرد رئیس جمهور صرفاً عملکرد یک فرد نیست»، گفت: وقتی کسی به مقام ریاست جمهوری می‌رسد، او نماد یک ملت است؛ نماد دوستی‌ها و دشمنی‌ها. بنابراین اگر کسی به ملتی توهین یا علیه منافع ملی عمل می‌کند، انتظار می‌رود رئیس جمهور مقتدرانه‌تر و رسمی‌تر با او برخورد کند.

اینکه بگوییم آقای رئیس جمهور فردی متواضع، خاکی و مردمدار است، موضوعی مربوط به داخل کشور است. اما در روابط خارجی، هر برخورد باید متناسب با رفتار آن شخصیت با ملت ایران و منافع ملی کشور باشد. قاضی‌زاده هاشمی با اشاره به برخی حاشیه‌های ایجاد شده در ماه‌های اخیر برای دکتر پزشکیان، افزود: به نظر می‌رسد چارچوب‌های لازم در حوزه تشریفات ریاست جمهوری یا برنامه‌ریزی‌ها به درستی پیش‌بینی و اجرا نمی‌شود. همین مسئله سوءتفاهم ایجاد کرده و ناراحتی‌هایی به دنبال داشته است. اصل برخی رفتارها خلاف عرف دیپلماتیک بوده و این موجب نگرانی جدی شده است. وی تأکید کرد: فارغ از دوستی‌ها و روابط شخصی، رعایت عرف دیپلماتیک یک اصل است. وزارت امور خارجه و تشریفات ریاست جمهوری باید بیشتر روی این موضوع تمرکز کنند، زیرا هر بار که چنین حاشیه‌هایی ایجاد می‌شود، انعکاس بین‌المللی و داخلی دارد و پیام منفی منتقل می‌کند. من سوءنیت را مطرح نمی‌کنم، اما حداقل این اتفاق‌ها نشانه کارنابلدی است.

■ **بر رفتار رئیس جمهور اشکالی وارد نیست**

اما سید محمدعلی ابطحی، معاون حقوقی و مجلس رئیس جمهور در دولت هشتم، به تحلیل سیستم‌های پروتکلی و جایگاه روابط شخصی در تصمیم‌های دیپلماتیک پرداخت و با اشاره به دو سیستم موجود در ارتباط با پروتکل‌های جهانی، گفت: یکی سیستم پروتکل‌های سنتی است که به نظر من دورانش در حال پایان است. مانند بسیاری از سنت‌های گذشته، تأکید صرف بر شکل و تشریفات، دیگر کارایی ندارد و دیگری آنچه از گفت‌وگوها و نشست‌ها حاصل می‌شود، اهمیت بیشتری نسبت به ظاهر و شکل پروتکل‌ها دارد.

وی تصریح کرد: بارها توصیه کرده‌ام در سیاست خارجی اگر بتوان از قید و بندهای پروتکلی که چه کسی کجا بنشیند یا چه ترتیبی رعایت شود آزاد شد و تمرکز بر محتوا گذاشته شود، نتیجه بسیار مفیدتر خواهد بود. ابطحی در تشریح اهمیت روابط شخصی در دیپلماسی، افزود: فرض کنید رئیس جمهور یا حتی وزیران خارجه با کشورهای خلیج فارس روابط شخصی برقرار کنند. نباید فراموش کرد بخشی از تعاملات، صرفاً پروتکل و دیپلماسی رسمی نیست؛ بخش دیگر آن به روابط عاطفی و شخصی طرفین مرتبط است. استفاده هوشمندانه از این روابط می‌تواند در تصمیم‌های سیاسی تعیین‌کننده باشد و بسیار مفید است. معاون رئیس جمهور در دولت هشتم، معتقد است: انعطاف در رعایت پروتکل‌ها و تمرکز بر محتوا و روابط انسانی می‌تواند ضمن حفظ منافع ملی، اثرگذاری سیاست خارجی ایران در عرصه بین‌المللی را نیز افزایش دهد.

■ **حواسمان به حاشیه‌سازی‌ها باشد**

حمیدرضا ترقی، عضو شورای مرکزی حزب مؤتلفه اسلامی هم ضمن ارزیابی این موضوع به بررسی ابعاد رسانه‌ای و دیپلماتیک حاشیه‌سازی‌ها پرداخت. ترقی با اشاره به نقش رسانه‌ها در ایجاد حاشیه‌ها، گفت: اگر این نوع رفتار از بخش رسانه‌ای رئیس جمهور باشد، طبیعتاً هدف آن ایجاد حاشیه برای ایشان است. این حاشیه‌سازی‌ها نه تنها مورد قبول خود رئیس جمهور نیست، بلکه اصولاً به آن اعتنایی نمی‌شود. جریان‌های منتقد باید بدانند بزرگ‌نمایی این حاشیه‌ها جز آسیب زدن به موقعیت رئیس جمهور نتیجه دیگری ندارد. در سیاست خارجی ممکن است رفتارهایی انسانی انجام شود که کاملاً مطابق با پروتکل‌های بین‌المللی نباشد، اما پررنگ کردن آن، هم اهمیت و محتوای سفر را تحت تأثیر قرار می‌دهد و هم موجب ضربه زدن به جایگاه رئیس جمهور می‌شود.

وی افزود: در رفتارهای رئیس جمهور، هیچ نشانه‌ای از سوءنیت یا تخریب علیه نظام مشاهده نمی‌شود. ایشان با حسن نیت نسبت به مسائل کشور عمل می‌کنند و مواضعشان نسبت به رهبر معظم انقلاب کاملاً مثبت است. این نوع برخورد رسانه‌ای با توجه به سابقه و منش رئیس جمهور، نه تنها زیان‌آور است، بلکه در رفتار ایشان مشاهده نمی‌شود. تمرکز بر محتوای سفرها و اقدام‌های عملی، به جای حاشیه‌های رسانه‌ای می‌تواند اثرگذاری سیاست خارجی کشور را حفظ و از آسیب‌های احتمالی جلوگیری کند.

■ **وظیفه مهم تیم تشریفات ریاست جمهوری**

سید محمدتقی آقایان، پژوهشگر و کارشناس مسائل بین‌الملل هم در گفت‌وگو با قدس، با تأکید بر اهمیت رعایت آداب دیپلماتیک در دیدارهای خارجی، به بررسی رفتارهای رئیسان کشور و مسئولان عالی‌رتبه در عرصه بین‌المللی پرداخت و گفت: در بحث پروتکل‌های خارجی فرقی نمی‌کند رئیس جمهور باشید، رئیس مجلس یا رئیس شورای عالی امنیت ملی؛ نوع رفت و آمد، نوع دست دادن و برخورد با مسئولان کشورهای مختلف، متفاوت است. شما نمی‌توانید با رئیس جمهور آذربایجان همان رفتار را داشته باشید که با نخست وزیر عراق دارید، زیرا هر کشور ویژگی‌ها و اقدام‌های خاص خود را دارد. رفتارها با کشورهایی که گاه نسبت به جمهوری اسلامی ایران موضع خصمانه دارند، باید در تعاملات رعایت شود. زبان بدن، نشستن و برخورد با آن‌ها باید متناسب با رفتار و شخصیت طرف مقابل باشد. وی افزود: یک بخش این رعایت‌ها برمی‌گردد به خود شخص و بخش دیگر بر عهده مسئول تشریفات یا مسئول رسانه‌ای تیم آن مقام مسئول است. گاهی این نکات بازگو می‌شوند، اما رعایت یا عدم رعایت آن‌ها در همان لحظه مشخص می‌کند که آیا تیم توانسته دستورالعمل‌ها را اجرا کند یا خیر. رعایت دقیق آداب دیپلماتیک و پروتکل‌های بین‌المللی به ویژه در مواجهه با کشورهایی که سابقه خصومت یا تهدید داشته‌اند، اصلی‌ترین شاخص حفظ شأن و اعتبار جمهوری اسلامی ایران در عرصه جهانی است.

حیاط دولت

وزیر ارتباطات در پاسخ به قدس:

پرتاب ماهواره با موشک‌های ایرانی در دستور کار است

آرش خلیل‌خانه | وزیر ارتباطات و فناوری اطلاعات دیروز در حاشیه جلسه هیئت دولت در پاسخ به این پرسش که استفاده از ماهواره‌برهای ایرانی پس از حوادث اخیر و جنگ رخ داده متوقف شده، گفت: پرتاب ماهواره با ماهواره‌برهای ایرانی متوقف نشده است. استفاده همزمان از ظرفیت پرتابگرهای خارجی و ایرانی از جمله ماهواره‌برهای روسیه در دستور کار قرار دارد. ستار هاشمی با اشاره به پرتاب موفقیت‌آمیز ماهواره ناهید۲ اظهار کرد: گام به گام تست و ارزیابی زیرسیستم‌های کنترل و نظارت این ماهواره موفقیت‌آمیز بود و یک اتفاق خوب هم برای صنعت فضایی و هم حوزه مخابرات است، زیرا آنچه ما در دوره جدید دنبال می‌کنیم کاربردی کردن صنعت فضایی با رویکرد مخابراتی و پوشش مناطق سخت‌گذر است.

وزیر جهاد کشاورزی نیز در پاسخ به پرسش خبرنگار ما در خصوص نارضایتی مردم از پر کشیدن قیمت گوشت قرمز پس از گرانی شدید مرغ، گفت: با پیگیری‌های صورت گرفته در کمتر از ۲۴ ساعت قیمت گوشت قرمز نسبت به دو روز قبل حدود ۸۰ هزار تومان کاهش یافته است. نوری قزلجه در پاسخ به پرسش دیگری خرید تضمینی گندم را در سال جاری بی‌سابقه خواند و افزود: تاکنون بیش از ۹۵ درصد مطالبات گندم‌کاران پرداخت شده و البته خرید هنوز ادامه دارد. وی درباره وضعیت بازار برنج ایرانی گفت: از آنجایی که برنج داخلی ارز ترجیحی دریافت نمی‌کند، مشمول قیمت‌گذاری نیست؛ بنابراین ابزار ما فقط تأمین برنج خارجی با ارز ترجیحی است که آن را هم به وفور تأمین می‌کنیم و در بازار موجود است.

گزارش

نگاهی به بیانیه آمریکا و تحرکات رسانه‌ای اسرائیل در سالگرد ناآرامی‌های شهریور ۱۴۰۱

تنفس مصنوعی قاتلان به آشوب

محمد ولائی | سه ماه پس از آغاز جنگ تحمیلی ۱۲روزه، دشمن همچنان مترصد فرصتی برای ایجاد ناآرامی در کشور است. این بار به بهانه سالگرد ناآرامی‌های شهریور ۱۴۰۱ موجی از آشوب رسانه‌ای و مجازی به راه افتاد که البته ناکام بود و پژواکی در داخل کشور نداشت. گرچه برای مقابله با این جنگ روانی همچنان باید هوشیار بود.

■ **براندازی در جنگ ۱۲روزه**

محور آمریکایی- اسرائیلی در جنگ ۱۲روزه تلاش واضحی در تبدیل عملیات نظامی به آشوب و کشاندن نیروهای داخلی به فاز نظامی و براندازانه داشتند. این ادعا در مستند «۱۲روز در ژوئن؛ اسرار جنگ ایران» که به تازگی از تلویزیون رژیم صهیونیستی پخش شده نیز آمده است.

مقامات رژیم در این مستند اذعان می‌کنند گرچه هدف رسمی اسرائیل از ابتدای این جنگ سقوط نظام نبود، ولی آرزو داشتند اقدام‌هایشان بتواند موجی از تغییرات ایجاد کند که نهایتاً به تضعیف یا سقوط نظام منجر شود: «باید در جامعه ترس ایجاد می‌کردیم، زندان‌ها را می‌زدیم، به مخالفان می‌گفتیم کنارشان هستیم تا شاید فرصتی برای سقوط نظام ایجاد شود». اما این هدف به طور کامل به شکست گرایید و نه تنها چنین موجی به راه نیفتاد، بلکه با بیدار شدن احساسات میهنی و پیوند آن با نفرت از اسرائیل، امواج سهمگینی از وحدت و انسجام ملی ایجاد شد که به نظر می‌رسد دشمن را در این عرصه به عقب راند.

■ **آشوب مجازی**

اما سه ماه پس از جنگ تحمیلی ۱۲روزه، رصد جریان‌ها و رسانه‌های ضدملی نشان می‌دهد دشمن همچنان مترصد فرصتی برای ناآرامی در کشور است؛ از موضع‌گیری برخی سران فتنه تا تجمعات سفارشی خارج از کشور و تلاش‌های رسانه‌ای و مجازی آن‌ها برای زنده کردن اعتراض‌های خیابانی در سومین سالگرد ناآرامی‌های شهریور ۱۴۰۱.

تلاش‌هایی که البته در داخل کشور تاکنون پژواکی نداشته است؛ تا جایی که رسانه‌های ضدملی را در روزهای اخیر به انتشار ویدئوهای جعلی و آرشیوی از ناآرامی‌های گذشته وادار کرد تا با ارائه تصویری نادرست از وضعیت داخلی کشور، پروژه جنگ روانی و روایت‌سازی علیه ایران را پیش ببرند. با وجود شکست اسرائیل و محور غربی برای ناآرام کردن کشور در این برهه، بروز برخی سوءمدیریت‌ها ممکن است فضا را برای نقش‌آفرینی سرویس‌های جاسوسی و تحریک افکار عمومی فراهم کرده و زمینه‌ای برای ناآرامی باشد که این امر هوشیاری ویژه‌ای را می‌طلبد.

■ **اغتشاش در اقتصاد**

امروز تأثیر اغتشاش‌ها و درگیری‌های داخلی بر جایگاه بین‌المللی و نیز وضعیت اقتصادی کشور خود را به وضوح نشان می‌دهد. روزنامه هم‌میهن در شماره روز گذشته خود با بررسی برابری قدرت خرید در ۱۶ سال گذشته، سقوط شدید توان خرید و رفاه مردم از سال ۱۳۸۸ تاکنون را روایت کرده است. اما نکته مهم در این گزارش، ارتباط وضعیت اقتصادی کشور با فضای سیاسی اجتماعی داخلی است. وضعیتی که تا حد زیادی محصول فتنه ۸۸ و ناآرامی‌های سیاسی پس از آن بوده و تحریم‌های شدید خارجی نیز با همان پشتوانه تحمیل شده بود.

■ **مداخله‌جویی مزورانه**

دو روز پیش وزارت خارجه آمریکا در بیانیه‌ای تلاش کرده بود با زنده نگه داشتن سالگرد درگذشت مهسا امینی و تکرار ادعای بی‌بنیاد قتل وی، بخشی از مردم را تحریک کند و آتش‌بیار معرکه شود. در این بیانیه با اشاره به کمبود آب و برق در ایران ادعا شده بود آمریکا برای عزت و زندگی بهتر در کنار مردم ایران ایستاده است؛ اما در عین حال باز هم بر اعمال فشار حداکثری علیه همین مردم تأکید شده بود!

اما وزارت امور خارجه جمهوری اسلامی ایران این بیانیه مملو از نفاق، تزویر و وقاحت را به عنوان مصداق روشن مداخله‌جویی ستیزه‌جویانه و مجرمانه آمریکا در امور داخلی ایران دانسته و آن را محکوم کرد. بنا بر بیانیه وزارت امور خارجه کشورمان، هیچ ایرانی میهن‌دوستی ادعای دوستی رژیمی که سابقه طولانی در دخالت در امور ایران و ارتکاب جنایت‌های گوناگون علیه ایرانیان دارد را باور نمی‌کند؛ از کودتای ۲۸ مرداد تا همدستی با صدام در جنگ تحمیلی و استفاده از سلاح شیمیایی، از سرنگونی هواپیمای مسافربری تا تحمیل تحریم‌های ظالمانه و همکاری با اسرائیل در حمله به کشور. به عقیده دستگاه دیپلماسی کشورمان، آمریکا حاکمیتی نژادپرست و بزرگ‌ترین حامی نسل‌کشی و قتل‌عام بیش از ۶۵ هزار انسان بی‌گناه فلسطینی در سال‌های اخیر بوده و صلاحیت اظهارنظر درباره مفاهیم والای حقوق بشر را ندارد.

■ **زن و زندگی به سبک اسرائیل**

اما در این میان جالب‌ترین موضع را صفحه فارسی رژیم صهیونیستی در شبکه‌های اجتماعی داشت و تصاویری را به مناسبت سالگرد درگذشت مهسا امینی منتشر کرد. حنایی که به نظر می‌رسد با جنایت‌های رژیم در غزه و جنگ تحمیلی اخیر در ایران دیگر برای مردم ایران رنگی ندارد.

این رژیم که به همراه محور غربی در سال ۱۴۰۱ درگذشت غیرعمد یک زن ایرانی را مستمسک آشوب و اغتشاش برای کشور کرده بود، سه ماه پیش به کشورمان حمله کرد تا در ۱۲روز به آزادی و زندگی ۱۲۰ زن ایرانی خاتمه دهد؛ با بمب‌هایی که رویش نوشته بودند: «برای مهسا امینی» و «زن، زندگی، آزادی».

لغو ویزای افرادی که از مرگ چارلی کرک خوشحال اند

مارکو روبیو، وزیر امور خارجه آمریکا اعلام کرد ایالات متحده ویزای افرادی را که از کشته شدن چارلی کرک، فعال محافظه‌کار ابراز شادی می‌کنند، لغو یا رد می‌کند. روبیو در ایکس نوشت: «آمریکا میزبان خارجی‌هایی که مرگ هموطنان ما را جشن می‌گیرند، نخواهد بود. لغو ویزاها آغاز شده و اگر با ویزا در آمریکا از ترور یک چهره سیاسی حمایت کنید، اخراج می‌شوید».

به گزارش یورونیوز، این اظهارات پس از هشدار کریستوفر لانداو، معاون وزیر امور خارجه مطرح شد که در شبکه‌های اجتماعی گفت: «خارجی‌هایی که خشونت را ستایش می‌کنند، در کشور ما خوشامد نیستند». هنوز تعداد ویزاهای لغوشده یا تأثیر آن بر شهروندان اروپایی مشخص نیست. چارلی کرک، سی‌ویک‌ساله، ۱۰ سپتامبر ۲۰۲۵ در دانشگاه «یوتا» به ضرب گلوله کشته شد. مظنون، تایلر رابینسون بیست‌ودوساله، پس از تعقیب ۳۳ ساعته دستگیر و به قتل متهم شد. محافظه‌کاران، افرادی را که کرک را تحقیر کردند، مورد انتقاد قرار دادند. به گزارش یورونیوز، برخی در هوانوردی و رسانه به دلیل پست‌های شبکه‌های اجتماعی اخراج شدند.

دولت ترامپ با متهم کردن «چپ رادیکال» به سرکوب مخالفان متهم شده است. پم بوندی، دادستان کل «سخنرانی نفرت» را محکوم کرد، اما منتقدان می‌گویند این با متمم اول قانون اساسی مغایر است.

شواهد نشان می‌دهد برلین مانع اصلی تصویب طرح‌های ضد اسرائیلی در اتحادیه اروپاست

آلمان پای کار نازیسم؛ از هیتلر تا نتانیاهو

مهدی زارع | اتحادیه اروپا در چند ماه گذشته مشغول بررسی طرحی بوده که از آن به‌عنوان «تعلیق امتیازات تجاری ویژه و همچنین تحریم وزیران افراطی و شهرک‌نشینان خشونت‌گرای اسرائیلی» یاد می‌شود. اما این طرح همواره با چالش بزرگی به‌اسم آلمان مواجه بوده است. در سال‌های اخیر، سیاست خارجی آلمان در قبال اسرائیل به یکی از موضوعات کلیدی در اتحادیه اروپا تبدیل شده است. برلین اغلب در برابر طرح‌هایی که می‌توانند به‌عنوان «ضداسرائیلی» تفسیر شوند، موضع محتاطانه‌ای اتخاذ کرده و این امر گاهی به تنش‌هایی میان کشورهای عضو اتحادیه منجر شده است. این گزارش با تکیه بر داده‌های تاریخی، اقتصادی و نظرسنجی‌های عمومی، به بررسی دلایل این رویکرد می‌پردازد. هدف، ارائه تصویری متعادل از روابط پیچیده آلمان و اسرائیل است، بدون آنکه به قضاوت‌های یک‌جانبه بپردازد، بلکه با تمرکز بر واقعیت‌های مستند.

■ زمینه تاریخی؛ آلمان و تعهد به امنیت اسرائیل

روابط آلمان و اسرائیل ریشه در یکی از تاریک‌ترین فصل‌های تاریخ دارد. بیایید فرض کنیم هولوکاست وجود داشته و در صحت آن تردیدی وارد نکنیم. پس از پایان جنگ جهانی دوم و هولوکاست – که منجر به کشته شدن ۶ میلیون یهودی اروپایی شد – آلمان غربی در سال ۱۹۵۲ با امضای معاهده لوکزامبورگ، متعهد به پرداخت غرامت به اسرائیل شد. این معاهده نه تنها جنبه اقتصادی داشت، بلکه نمادی از تلاش آلمان برای جبران گذشته بود. به گزارش تایمز آ و اسرائیل، روابط دیپلماتیک رسمی در سال ۱۹۶۵ برقرار شد و از آن زمان، امنیت اسرائیل به عنوان «دلیل وجودی» آلمان تعریف شده است. دویچه وله هم در همین زمینه گزارش داده این مفهوم که توسط آنگلا مرکل، صدراعظم پیشین در سال ۲۰۰۸ در کنست اسرائیل بیان شد، تأکید می‌کند حمایت از حق موجودیت و امنیت اسرائیل بخشی جدایی‌ناپذیر از سیاست خارجی آلمان است. این تعهد تاریخی، آلمان را به یکی از نزدیک‌ترین متحدان اسرائیل در اروپا تبدیل کرده است. برای مثال، در دهه‌های اخیر، برلین اغلب در مجامع بین‌المللی مانند سازمان ملل متحد یا اتحادیه اروپا، از قطعنامه‌هایی که می‌توانند به عنوان فشار بر اسرائیل تلقی شوند، فاصله گرفته است. این رویکرد، ریشه در احساس مسئولیت اخلاقی دارد و نه تنها توسط دولت‌های محافظه‌کار، بلکه توسط ائتلاف‌های چپ‌میانه نیز حفظ شده است.

■ سیاست خارجی فعلی؛ نقش آلمان در اتحادیه اروپا

در چارچوب اتحادیه اروپا، آلمان به عنوان بزرگ‌ترین اقتصاد قاره، نفوذ قابل توجهی دارد و بنا بر گزارش رسپانسیبل استیت، اغلب به عنوان لابی‌گر اسرائیل عمل می‌کند. این کشور در سال‌های ۲۰۲۳ تا ۲۰۲۵، در برابر چندین طرح انتقادی نسبت به اسرائیل مقاومت کرده است. برای نمونه، به گزارش ای یو آبزرور و میدل ایست آی، در جولای ۲۰۲۵، آلمان و ایتالیا مانع تصویب تعلیق اسرائیل از صندوق تحقیقاتی اتحادیه اروپا (هوریزون اروپا) شدند؛ طرحی که به دلیل اقدامات اسرائیل در غزه پیشنهاد شده بود. مقامات آلمانی با استناد به مسئولیت ویژه آلمان در قبال اسرائیل تأکید کردند آستانه «بسیار بالا» برای چنین اقداماتی لازم است.

در سپتامبر ۲۰۲۵، پیشنهادهایی برای تحریم‌های اقتصادی علیه اسرائیل – مانند اعمال تعرفه بر صادرات اسرائیلی به اتحادیه اروپا – مطرح شد، اما بنا بر گزارش تایمز آ و اسرائیل، المانیتور و یونت نیوز، آلمان هنوز موضع نهایی خود را اعلام نکرده و این امر به تأخیر در تصمیم‌گیری‌های اتحادیه منجر شده است. این مقاومت، گاهی به انتقادهایی از سوی دیگر اعضای اتحادیه، مانند اسپانیا و ایرلند دامن زده که به گزارش گاردین و پالتیکو خواهان فشار بیشتر بر اسرائیل برای بهبود وضعیت انسانی در غزه هستند.

با این حال، نشانه‌هایی از تغییر در سیاست آلمان مشاهده می‌شود. به گزارش رویترز، الجزیره و هاآرتص، در آگوست ۲۰۲۵، دولت آلمان صادرات تجهیزات نظامی به اسرائیل را تا اطلاع ثانوی متوقف کرد که این تصمیم در پاسخ به گسترش عملیات اسرائیل در غزه گرفته شد. این اقدام که شامل تجهیزات قابل استفاده در غزه می‌شود، نشان‌دهنده تعادل میان تعهد تاریخی و فشارهای بین‌المللی است.

■ روابط اقتصادی و نظامی؛ پیوندهای مستحکم

روابط اقتصادی آلمان و اسرائیل یکی از پایه‌های اصلی این نزدیکی است. بنا بر گزارش سنترال بارو آ و اسرائیل، در سال ۲۰۲۲ حجم تجارت دوجانبه میان رژیم صهیونیستی و آلمان به ۸/۹۴ میلیارد دلار رسید که آلمان را به مهم‌ترین شریک تجاری اسرائیل در اتحادیه اروپا تبدیل کرده است. به گزارش استاتیستیکا، در ژوئن ۲۰۲۵ صادرات آلمان به اسرائیل ۳۶۶ میلیون یورو و واردات از این رژیم ۲۳۶ میلیون یورو بود که تعادل تجاری مثبت ۱۳۰ میلیون یورویی برای آلمان ایجاد کرد.

در حوزه نظامی، بنا بر گزارش سیپری و دیفنس نیوز، آلمان دومین تأمین‌کننده بزرگ تسلیحات اسرائیل است و حدود ۳۰ درصد از واردات تسلیحاتی اسرائیل را تأمین می‌کند. برای مثال، اورشلیم پست گزارش داده اسرائیل سیستم دفاع موشکی Arrow-۳ را به ارزش ۳/۵ تا ۴ میلیارد یورو از آلمان خریداری کرده است. این پیوندها نه تنها اقتصادی بلکه استراتژیک هستند و آلمان را از حمایت از طرح‌هایی که می‌توانند به اقتصاد اسرائیل آسیب بزنند، بازمی‌دارند.

■ فشارهای داخلی؛ تغییر تدریجی دیدگاه‌ها

در حالی که سیاست رسمی آلمان همچنان حمایتگرایانه است، نظر عمومی در حال تغییر است. به گزارش اشپیگل، نظرسنجی بنیاد برتلزمن در می ۲۰۲۵ نشان داد تنها ۳۶ درصد آلمانی‌ها نظر مثبتی به اسرائیل دارند، در حالی که ۳۸ درصد نظر منفی دارند - این رقم پایین‌ترین سطح از سال ۲۰۱۶ است - همچنین، Die Zeit گزارش داده ۵۷ درصد آلمانی‌ها پس از عملیات در غزه، نظر منفی به اسرائیل پیدا کرده‌اند.

نظرسنجی دیگری توسط سودوست زیتنگ در جولای ۲۰۲۵ نشان داد ۷۰ درصد آلمانی‌ها خواهان فشار بیشتر دولت بر اسرائیل برای بهبود وضعیت انسانی در غزه هستند. به گزارش Tagesschau، ۸۰ درصد معتقدند اقدامات نظامی اسرائیل در غزه توجیه‌پذیر نیست. همچنین، دی‌ولت گزارش داده در آگوست ۲۰۲۵، بیش از نیمی از آلمانی‌ها (۵۱ درصد) از به‌رسمیت شناختن کشور فلسطین حمایت کردند، هرچند دولت هنوز مخالف است. این تغییرات که تحت تأثیر تصاویر رسانه‌ای از غزه رخ داده، فشارهایی بر سیاستمداران ایجاد کرده، اما هنوز به تغییر اساسی در سیاست خارجی منجر نشده است.

■ آلمان در جست‌وجوی تعادل میان گذشته و حال

عدم حمایت آلمان از طرح‌های انتقادی اتحادیه اروپا در قبال اسرائیل، ترکیبی از تعهد تاریخی، منافع اقتصادی و استراتژیک است. با وجود نشانه‌هایی از تغییر – مانند توقف صادرات تسلیحاتی در ۲۰۲۵ – برلین همچنان بر حفظ روابط نزدیک تأکید دارد. این رویکرد، در حالی که به تنش‌هایی در اتحادیه اروپا دامن زده، ریشه در تلاش برای حفظ تعادل میان مسئولیت اخلاقی و واقعیت‌های ژئوپلیتیکی دارد. آینده این روابط، ممکن است تحت تأثیر تحولات نظر عمومی و فشارهای بین‌المللی تغییر کند، اما تاکنون آلمان ترجیح داده از مسیر محتاطانه پیروی کند.

گزارش

گزارش‌ها نشان می‌دهد اسرائیل از فرصت جنگ برای تکمیل پروژه‌های تسلیحاتی‌اش استفاده می‌کند

غزه؛ آزمایشگاه نسل‌کشی صنعتی و سرمایه‌داری نظامی

سیداحمد موسوی | غزه امروز به محلی تبدیل شده که نمونه‌ای از نسل‌کشی خصوصی‌شده، صنعتی و مبتنی بر فناوری‌های نوین به نمایش گذاشته می‌شود؛ جایی که شرکت‌های فناوری، مزدوران نظامی خصوصی و پیمانکاران کمک‌های بشردوستانه، دست به دست هم داده‌اند تا مدلی از نسل‌کشی صنعتی را که به‌صورت تجاری به بازار جهانی عرضه می‌شود، به اجرا درآورند. این مدل نه تنها یک جنگ استعماری، بلکه الگویی است برای صادرات جهانی کشتار سیستماتیک که در قالب نوآوری‌های امنیتی و فناوری‌های مبتنی بر هوش مصنوعی بسته‌بندی شده است.

■ سرمایه‌داری نظامی و خصوصی‌سازی جنگ

از اوایل قرن بیست‌ویکم، شرکت‌های نظامی خصوصی مانند بلک‌واتر و دین‌کورپ جایگاه خود را در جنگ‌های مدرن تثبیت کرده‌اند. این شرکت‌ها که ابتدا در حوزه امنیت و لجستیک فعال بودند، اکنون در نقش‌های رزمی، اطلاعاتی و پشتیبانی نظامی در نقاط مختلف جهان از آفریقا تا یمن و هائیتی وارد عمل شده‌اند. این شرکت‌ها با بهره‌گیری از حمایت دولت‌های منطقه‌ای مانند امارات متحده عربی، از حقوق ویژه‌ای برخوردارند و عملاً بدون نظارت و محدودیت در عرصه جنگ عمل می‌کنند.

این تحولات سبب شده نقش نیروهای نظامی به‌تدریج به سمت خصوصی‌سازی و فعالیت‌های اقتصادی سوق یابد. همچنین سازمان‌های غیرانتفاعی با استفاده از وضعیت معافیت مالیاتی، کمک‌های مالی خود را مستقیماً به نیروهای نظامی و شهرک‌های اسرائیلی منتقل می‌کنند؛ موضوعی که ابعاد جدیدی از پیچیدگی و همکاری‌های پشت پرده را نمایان می‌کند.

■ هوش مصنوعی؛ تسلیحاتی برای نسل‌کشی

ظهور هوش مصنوعی نقش جدیدی در نظام اشغالگری اسرائیل بازی می‌کند. واحد ۸۲۰۰، مرکز تکنولوژیک دولت اشغالگر، با ترکیب فناوری نظامی و شرکت‌های فناوری بزرگ مانند گوگل و مایکروسافت، نسل‌کشی با کمک هوش مصنوعی را به یک واقعیت تبدیل کرده است. ابزارهایی مانند «لوندر» قادرند با تحلیل مکالمات فلسطینی‌ها و تشخیص گویش، فهرست‌های هدف برای حملات را به‌صورت خودکار تولید کنند. این فناوری‌ها با سرمایه‌گذاری کشورهای حوزه خلیج‌فارس به‌ویژه عربستان سعودی، در مقیاسی فراتر از منطقه خاورمیانه در حال گسترش هستند.

این ادغام فناوری و کشتار به‌طور چشمگیری مرز میان فرماندهی نظامی و الگوریتم‌های شرکتی را از بین برده و کل ساختار اشغالگری را به صورت برون‌سپاری‌شده و صنعتی درآورده است.

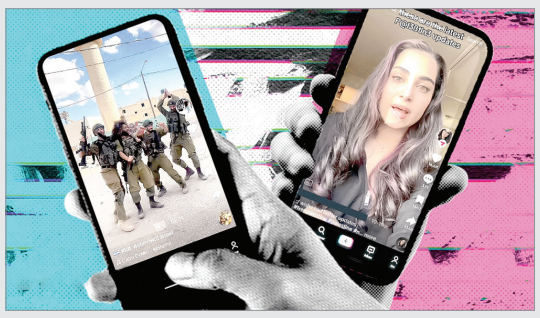

همچنین اسناد تازه‌منتشرشده بر پایه قانون ثبت عوامل خارجی نشان می‌دهد شرکت روابط عمومی آمریکایی اِس‌کِی‌دی‌کِی، با قراردادی به ارزش ۶۰۰ هزار دلار، پروژه‌ای رباتیک را برای اسرائیل در شبکه‌های اجتماعی راه‌اندازی کرده است. این برنامه با هدف پر کردن شبکه‌هایی چون اینستاگرام، تیک‌تاک، یوتیوب و لینکدین از محتوای طرفدار اسرائیل طراحی شده است. بر اساس مفاد قرارداد، اِس‌کِی‌دی‌کِی موظف است علاوه بر آموزش سخنگویان جامعه مدنی اسرائیل، ارزیابی اثربخشی اینفلوئنسرها را نیز انجام دهد و ارتباط با رسانه‌های بین‌المللی برای تولید و پخش محتوای مثبت درباره اسرائیل را مدیریت کند.

■ تسلیحات آزموده شده در میدان جنگ و بازار جهانی

اقتصاد اسرائیل بر پایه فروش تسلیحات و فناوری‌های نظامی پیشرفته بنا شده است. تسلیحات شرکت‌هایی مانند اسمارت شوتر که توسط ارتش بریتانیا خریداری شده‌اند، نمونه‌هایی از فناوری‌های نظامی هستند که در غزه به آزمایش گذاشته شده و سپس به بازار جهانی عرضه می‌شوند. این موضوع سبب شده نسل‌کشی در غزه به مثابه یک «آزمایشگاه» تبدیل شود که فناوری‌های سرکوب و کشتار، برای بازارهای بین‌المللی بهینه‌سازی می‌شوند.

اروپا به عنوان بزرگ‌ترین خریدار تسلیحات اسرائیل، سهم عمده‌ای در گسترش این مدل دارد. بریتانیا به‌طور خاص با همکاری نظامی و قراردادهای چند میلیارد دلاری با شرکت‌های اسرائیلی، در این چرخه نقش کلیدی ایفا می‌کند. این همکاری‌ها با وجود مستندات مربوط به جنایات جنگی صورت می‌گیرد و نشان‌دهنده مشارکت غیرمستقیم کشورهای غربی در زیرساخت‌های نسل‌کشی است.

■ کمک‌های بشردوستانه؛ ابزاری در خدمت اشغال

یکی دیگر از ابعاد پیچیده این مدل، بهره‌برداری اسرائیل از کمک‌های بشردوستانه برای پیشبرد اهداف اشغالگری است. بنیادهای بشردوستانه و شرکت‌های امنیتی خصوصی که فاقد هرگونه صلاحیت بشردوستانه هستند، نقش پررنگی در مدیریت کمک‌ها دارند؛ به‌گونه‌ای که برخی از این سازمان‌ها متهم به همکاری با نیروهای اشغالگر در جمع‌آوری اطلاعات و حتی سرکوب فلسطینیان شده‌اند.

این مدل خصوصی‌سازی کمک‌ها به‌گونه‌ای است که نه تنها کمکی به فلسطینیان نمی‌شود، بلکه این کمک‌ها به ابزار سرکوب، جابه‌جایی اجباری و تسهیل سیاست‌های نسل‌کشی تبدیل شده‌اند. آمار کشته‌ها و زخمی‌های فلسطینیانی که در صف کمک‌های بشردوستانه بوده‌اند، خود گواهی تلخ بر این حقیقت است.

■ طرح‌های پساجنگ و پاک‌سازی جمعیتی

برنامه‌های اعلام شده توسط دونالد ترامپ و بنیامین نتانیاهو برای بازسازی و تغییر ساختار غزه نشان‌دهنده چشم‌اندازی است که بر پاک‌سازی جمعیتی و تغییرات ساختاری استوار است. برخلاف مدل‌های امپریالیستی که سعی در کنترل جمعیت داشتند، مدل نسل‌کشی اسرائیل نیازمند حذف جمعیت است تا راه برای استقرار شهرک‌های جدید و تغییر ساختار جغرافیایی و سیاسی منطقه هموار شود.

شرکت‌های مشاوره‌ای بزرگ مانند گروه مشاوران بوستون که در زمینه بازسازی پس از جنگ فعالیت دارند، بخشی از این طرح‌ها هستند و نقش مهمی در برآورد هزینه‌ها و مدیریت جابه‌جایی‌های اجباری ایفا می‌کنند. این همکاری‌ها نشان می‌دهد مدل‌های امپریالیستی و نسل‌کشی به‌نوعی مکمل یکدیگر برای حفظ نظم و بقای ساختارهای قدرت تبدیل شده‌اند.

مدل اشغالگری اسرائیل در غزه، ترکیبی پیچیده از نسل‌کشی صنعتی، سرمایه‌داری نظامی و بهره‌برداری از فناوری‌های نوین است که با حمایت گسترده‌ای از سوی بازیگران بین‌المللی همراه است. این مدل نه تنها به نابودی فیزیکی فلسطینیان می‌انجامد، بلکه ساختاری از سرکوب و کنترل را ایجاد کرده که نمونه‌ای از نسل‌کشی عصر دیجیتال است. شرکت‌های نظامی خصوصی، سازمان‌های غیرانتفاعی، غول‌های فناوری و دولت‌های منطقه‌ای و جهانی همه در این چرخه سهیم‌اند. این روند هشداردهنده‌ای است از چگونگی تبدیل فناوری و سرمایه‌داری به ابزاری برای کشتار سیستماتیک و فروپاشی حقوق بشر که نیازمند واکنش فوری و جامع جامعه جهانی است.

رصد

اتحادیه اروپا تصمیم گرفته باوجود نزدیکی هند به روسیه روابطش با این کشور را گسترش دهد

قاره سبز دوباره دست به دامن هند

سال‌ها پس از آغاز فعالیت‌های استعماری قاره اروپا در جنوب آسیا انگار تاریخ دوباره تکرار شده و این‌بار اروپایی‌ها تصمیم دارند در موضعی برابر، خلأهای قدرت خود را از طریق هندوستان پر کنند. اتحادیه اروپا از راهبرد جدیدی برای گسترش روابط با هند رونمایی کرده که شامل پنج محور اصلی است. این راهبرد که روز چهارشنبه منتشر شد، بر سوخت‌های پایدار، هیدروژن سبز، مواد خام حیاتی، هوش مصنوعی، میکروچیپ‌ها، امنیت سایبری، مدیریت بحران، سیاست دفاعی و مهاجرت قانونی تمرکز دارد و زمینه‌ساز اجلاس اتحادیه اروپا-هند در ۲۰۲۶ است. بنا بر گزارش یورونیوز، این سند تأکید می‌کند: «همکاری نزدیک‌تر اتحادیه اروپا و هند بیش از هر زمان مهم است».

اتحادیه اروپا معتقد است همکاری عمیق‌تر با هند، پرجمعیت‌ترین کشور جهان و بازیگر کلیدی در اقیانوس هند-آرام، سودمندتر است. کایا کالاس، نماینده عالی اتحادیه اروپا گفت: «در این دوران پرتلاطم، نیاز به شراکت داریم. آیا این خلأ را به دیگران واگذار کنیم یا خودمان پر کنیم؟». کالاس عامل روسیه را «مشکل‌ساز» خواند و به یورونیوز گفت: «اگر روابط نزدیک‌تر با ما می‌خواهید، چرا در مانورهایی شرکت می‌کنید که برای ما تهدید وجودی است؟» اما او از اولتیماتوم به هند خودداری کرد و افزود: «با توجه به تاریخچه‌شان، توهمی درباره جداسازی هند از روسیه نداریم».

مذاکرات برای توافق تجارت آزاد اتحادیه اروپا و هند که تا پایان سال هدف‌گذاری شده، آزمون مهمی است. تجارت دوجانبه رونق گرفته، اما با اصطکاک‌هایی مانند حمایت‌گرایی (برای بروکسل) و قوانین آب و هوایی و کار (برای دهلی‌نو) مواجه است. تعرفه‌های یک‌جانبه دونالد ترامپ که هند را با تعرفه‌های ۵۰ درصدی و اتحادیه اروپا را با توافق نامتوازن تحت فشار قرار داده، انگیزه‌ای برای این مذاکرات است. روابط آمریکا-هند در پایین‌ترین سطح قرار دارد، اما روابط اتحادیه اروپا-هند رو به رشد است.

ماروش شفکوویچ، کمیسر تجارت اروپا گفت: «هند شریک استراتژیک است، از هر زاویه‌ای نگاه کنید». اتحادیه اروپا همچنین به دنبال شراکت امنیت و دفاع (اس‌دی‌پی) با هند است که سومین مورد در آسیا پس از ژاپن و کره جنوبی خواهد بود. این شراکت امکان مشارکت در برنامه ۱۵۰ میلیارد یورویی سِیف (SAFE) برای تقویت هزینه‌های دفاعی را فراهم می‌کند.

سیاست چندجانبه‌گرایی هند که اتحادهای متناقض را براساس منافع ملی شکل داده، با این همکاری همخوانی دارد. یک مقام اتحادیه اروپا گفت: «هند گاهی علیه احساسات ضدغربی، به‌عنوان صدایی معتدل عمل می‌کند که مفید است». این راهبرد نشان‌دهنده تلاش بروکسل برای پر کردن خلأهای ژئوپلیتیکی و تقویت روابط با هند است، با وجود چالش‌های ناشی از روابط دهلی‌نو با مسکو.

خبر

دبیرکل حزب‌الله لبنان به مناسبت نخستین سالگرد جنایت پیجرها مطرح کرد

اسرائیل قطعاً نابود می‌شود

شیخ نعیم قاسم، دبیرکل حزب‌الله در سخنانی به مناسبت نخستین سالگرد جنایت تروریستی رژیم صهیونیستی در انفجار پیجرها که به شهید و زخمی شدن هزاران نفر منجر شد، بر قطعی بودن زوال و نابودی رژیم اشغالگر قدس تأکید کرد.

به‌گزارش تسنیم، مهم‌ترین محورهای این سخنان که در قالب پیام خطاب به مجروحان پیجری بیان شده، به این شرح است:

مجروحان پیجری، پیشگامان بصیرت و دروازه امیدبخشی و عشق به حیات ابدی در عبادت خداوند هستند.

خطاب به مجروحان پیجری: دشمن می‌خواست قدرت شما را خنثی و شما را از میدان نبرد خارج کند، اما اکنون شما با قدرت و انرژی بیشتری وارد میدان شده‌اید.

شما از این مجروحیت بهبود پیدا می‌کنید و سربلند خواهید شد و این از همه چیز مهم‌تر است. شما از یک آزمون و امتحان، سربلند بیرون آمدید. شما امروز با بصیرت خود مسیر را می‌پیمایید و این موضوع از بینایی ظاهری بزرگ‌تر و با اهمیت‌تر است.

شما قدرتمندترین مقاومت هستید، بدانید اسرائیل حتماً سقوط خواهد کرد، زیرا رژیمی متجاوز، جنایتکار و اشغالگر است و پیروزی از آن شما خواهد بود.

شما با کامل‌ترین رسالت، یعنی رسالت اسلام هستید، شما با محمد و آل محمد(ص) هستید، شما با ولایت، با امام خمینی (قدس الله سره الشریف)، با رهبر، امام خامنه‌ای (دام ظله) هستید.

شما به پرچم امام مهدی (عج) چشم دوخته‌اید، شما در راه بزرگ‌ترین و والاترین شهدا، سید شهدای امت، سید حسن نصرالله (رضوان الله تعالی علیه) و رهبران و فرماندهان شهید و تمام مجاهدان شهید هستید. شما با عظمت‌ترین مقاومت هستید، مقاومتی که حجتی بر علما در تمام جهان است، همان‌طور که امام خمینی (قدس الله سره الشریف) فرمودند: شما بالاترین هستید.

بدانید اسرائیل قطعاً سقوط خواهد کرد، زیرا رژیمی مبتنی بر اشغالگری، ظلم، جنایت و تجاوزگری است و رزمندگان مقاومت در راه یکی از دو نیکی (پیروزی یا شهادت) تا آزادسازی سرزمین با این رژیم مبارزه خواهند کرد و این منفعت و سود دائمی است.

توزیع عادلانه تسهیلات میان مناطق و استان‌های کشور بر مبنای آمایش سرزمین

فرزین، رئیس کل بانک مرکزی از برنامه بانک مرکزی برای توزیع عادلانه تسهیلات میان مناطق و استان‌های کشور بر مبنای آمایش سرزمین و نقشه توسعه صنعتی خبر داد.

وی در خصوص ضرورت افزایش اختیارات شعب بانک‌ها در استان‌ها و شهرستان‌های کشور در راستای توزیع عادلانه تسهیلات بانکی گفت: آخرین آمار نشان می‌دهد سهم استان تهران در تسهیلات پرداختی کل شبکه بانکی ۶۰ درصد و در میزان سپرده‌ها نیز ۵۸ درصد است. در حالی که سهم استان‌های دیگر در رده‌های بعدی مانند خراسان و اصفهان حدود ۴ درصد است. فرزین افزود: با وجود سهم بسیار بالای استان تهران در تسهیلات و سپرده‌ها، تنها ۲۰ درصد در رشد اقتصادی سهم دارد. بنابراین باید ترتیبی اتخاذ شود تا بانک‌ها در استان‌ها اختیارات بیشتری داشته باشند. افزایش اختیارات نیز باید با تجهیز شعب بانک‌ها همراه باشد. شورای هماهنگی بانک‌ها و کانون بانک‌های خصوصی در کنار بانک مرکزی در حال پیگیری این موضوع هستند. وی با اشاره به ضرورت انجام آمایش سرزمین و داشتن نقشه توسعه صنعتی در کشور اظهار کرد: با توجه به اینکه گردش پول در استان‌ها به دنبال فعالیت‌های صنعتی انجام می‌شود، بنابراین باید کشور به سمت داشتن نقشه توسعه صنعتی برود.

یادداشت

کیفیت رشد نقدینگی در دوگانه رکود و تورم

مهدی حسن‌زاده | تازه‌ترین گزارش بانک مرکزی از رشد نقدینگی حاکی از رسیدن رشد سالانه این شاخص به محدوده ۳۷ درصد است. این در حالی است که با وجود سیر صعودی رشد نقدینگی از ۲۵ درصد در میانه سال گذشته تا ۳۷ درصد در سال جاری، وضعیت دسترسی واحدهای اقتصادی به نقدینگی تغییر خاصی نکرده و طبیعی است این رشد فقط در حد تورم سالانه بوده و مشخص است رشد نقدینگی در این محدوده، دردی از خشکی نقدینگی در تولید را دوا نمی‌کند.

اگر مسئله را از بُعد دوگانه تورم و رکود نگاه کنیم، صورت مسئله روشن‌تر می‌شود. ما از سال ۹۷ تاکنون با تورم متوسط ۴۰ درصد مواجه هستیم که به مراتب بالاتر از میانگین ۲۵ درصد تورم چند دهه گذشته تا پیش از سال ۱۳۹۷ بوده و همزمان رشد اقتصادی نیز روند بی‌ثباتی داشته است. پس از شوک خروج ترامپ از برجام در سال ۹۷ و سپس شوک شیوع کرونا در سال ۹۹، رشد اقتصادی با افزایش فروش نفت و خروج از دوره همه‌گیری کرونا در سال‌های ۱۴۰۰ تا ۱۴۰۲ تا حدی بهبود یافت؛ اما تبعات شوک ارزی، اتفاق‌های منطقه و نااطمینانی‌های سیاسی داخلی و خارجی موجب شد روند رشد اقتصادی از ۱۴۰۳ تضعیف شود و در ۱۴۰۴ همه شاخص‌ها از رشد اقتصادی تا برآورد مرکز پژوهش‌های مجلس و شامخ اتاق بازرگانی حاکی از رکود سنگین باشد. در چنین شرایطی که هم تورم روند صعودی داشته و هم رشد روند نزولی دارد، تنظیم سیاست‌های پولی و هدف‌گذاری رشد نقدینگی مهم است؛ اما چنان‌که توضیح خواهیم داد، چگونگی توزیع نقدینگی در شرایط فعلی از رشد آن مهم‌تر است.

بسیاری از اقتصاددانان و فعالان اقتصادی معتقد بودند در شرایط تورم ۴۰ درصدی، رشد نقدینگی ۲۵ درصد بیش از آنکه تورم را کاهش دهد، به رکود منجر می‌شود. از این رو بانک مرکزی مجبور به تغییر رویکرد شد؛ اما زمانی که متغیرهای بیرونی موجب تشدید رکود می‌شوند، چه باید کرد؟ اساساً در شرایط رکود تورمی چگونه می‌توان به راحتی از تورم چشم پوشید و خواستار رشد تسهیلات‌دهی بانک‌ها و در نتیجه رشد نقدینگی شد و یا به راحتی از محدودسازی رشد نقدینگی بدون توجه به فشار شدید کمبود نقدینگی بر تولید سخن گفت؟

به نظر می‌رسد با توجه به تبعات عمیق رکود اقتصادی بر فضای جامعه، شاید اولویت سیاست‌گذار، کاهش رکود با کمترین تبعات تورمی باشد. در این مسیر کیفیت رشد نقدینگی مهم است. به طور خاص، سیاست کنترل ترازنامه بانک‌ها که از مسیر محدودسازی رشد تسهیلات هر بانک، رشد نقدینگی را مهار می‌کرد، به شرط اصلاحاتی مؤثر خواهد بود. هر مقدار رشد تسهیلات بانک‌ها در کانال بخش‌های واقعی و مولد اقتصاد بیاید، رشد نقدینگی رونق‌افزاتر خواهد بود. این در حالی است که مرور آمار تسهیلات کلان بانک‌ها و بدهکاران کلان نظام بانکی نشان می‌دهد چگونه تسهیلات بانکی در بخش‌های غیرمولد هدر می‌رود. از این رو تعریف بخش‌های محدود مولد و اولویت‌دار برای کانال‌کشی تسهیلات بانکی به این بخش‌ها می‌تواند در رشد پایین‌تر نقدینگی، نتایج ضد رکودی بیشتری داشته باشد.

وزارت نفت دوباره وعده داد که تا پایان ۱۴۰۵ فلرسوزی تمام می‌شود

مشعل‌ها در تقویم خاموش می‌شوند نه در میادین نفتی

فرزانه زراعتی | به تازگی عباس‌زاده، مدیرعامل شرکت ملی صنایع پتروشیمی با تأکید بر ضرورت فرهنگ‌سازی در مدیریت مصرف انرژی، خبر داده که تا پایان سال ۱۴۰۵ گازهای مشعل همراه نفت به طور کامل جمع‌آوری می‌شوند.

به گفته معاون وزیر نفت، وزیر نفت نماینده دائمی در زمینه پیگیری خاموشی مشعل‌ها و هدایت گازهای فلر به بخش تولید معرفی کرد و این مسئله در راستای تأکید و پیگیری مستمر شخص رئیس‌جمهور بوده است.

وی اظهار امیدواری کرد تا پایان ۱۴۰۵ گازهای مشعل همراه نفت به طور کامل جمع‌آوری و برای ارزش افزوده‌آفرینی به «ان‌جی‌ال»ها و طرح‌های پتروشیمی تخصیص داده می‌شوند.

وعده جدید وزارت نفت در خصوص جمع‌آوری گازهای فلر در حالی اعلام شده که قرار بود سال جاری آخرین سالی باشد که با پدیده فلرسوزی مواجه هستیم.

دی سال ۱۴۰۲ بود که محسن خجسته‌مهر، معاون وزیر نفت وقت اعلام کرد طرح‌های جمع‌آوری گازهای همراه، ۷۰ درصد پیشرفت فیزیکی دارند و کارخانه گاز و گاز مایع ۳۲۰۰ (پالایشگاه گاز هویزه خلیج‌فارس) و پالایشگاه بیدبلند خلیج‌فارس از طرح‌های به بهره‌برداری رسیده برای تحقق این هدف به شمار می‌آیند و کارخانه گاز و گاز مایع ۳۱۰۰ (دهلران) هم برای این منظور در حال تکمیل است. در مجموع ۵ میلیارد دلار پروژه برای جمع‌آوری گازهای همراه تعریف شده و تا پایان سال ۱۴۰۴ کل گازهای مشعل جمع‌آوری خواهند شد.

حتی سال گذشته هوشنگ فلاحتیان، دیگر معاون وزیر نفت در امور برنامه‌ریزی هم از جمع‌آوری عمده گازهای همراه نفت و گاز (گاز فلر) تا پایان سال ۱۴۰۴ خبر داده و گفته بود «از سال ۱۴۰۰ تاکنون روزانه حدود ۲۵ میلیون مترمکعب گاز همراه نفت جمع‌آوری شده که این عدد تا پایان سال ۱۴۰۴ به ۴۰ میلیون مترمکعب در روز خواهد رسید»؛ اما می‌بینیم سال ۱۴۰۴ به نیمه رسیده و نه تنها خبری نیست؛ بلکه مسئولان زمان دیگری را برای پایان فلرسوزی اعلام کرده‌اند.

طبق آنچه مسئولان وزارت نفت پیش از این اعلام کرده بودند، کل گازهای مشعل و ظرفیتی که برای جمع‌آوری این گازها ایجاد می‌شود، معادل ۲ میلیارد فوت‌مکعب برابر با دو فاز استاندارد پارس جنوبی است که درآمد سالانه ۲ میلیارد دلاری را برای کشور به همراه دارد. این اعداد و ارقام نشان‌دهنده میزان اهمیتی است که جمع شدن بساط فلرسوزی در کشور دارد؛ اما همچنان می‌بینیم که این امر مدام به تعویق می‌افتد.

پیش از این، آماری در خصوص میزان خسارت‌های سوزاندن گازهای همراه نفت انتشار یافت که اعلام می‌کرد در یک دهه گذشته ۳۴ میلیارد دلار خسارت از بابت فلرسوزی به کشور تحمیل شده و این یعنی جمع‌آوری نکردن و استفاده از گازهای مشعل با فرض صادرات گاز طبیعی، ما را از کسب درآمد ۴٫۶ میلیارد دلاری در سال ۱۴۰۱ باز داشته است.

> **اینکه چرا دولت‌ها تاکنون نتوانسته‌اند به وعده‌های خود در زمینه جمع شدن گازهای همراه نفت عمل کنند، به این مسئله برمی‌گردد که دولت نمی‌خواهد در این راستا از توان بخش خصوصی بهره ببرد دولت نه خودش توان پیش بردن پروژه را دارد و نه امکان حضور سرمایه‌گذار بخش خصوصی را فراهم می‌کند**

■ وقتی به اندازه دو فاز پارس جنوبی فلرسوزی داریم!

به گفته کارشناسان حوزه انرژی، متأسفانه ما مقدار زیادی از گازها را پیش از رسیدن به پالایشگاه، مشعل می‌کنیم و اختلاف زیادی میان گاز تولیدی از چاه‌ها تا نقطه تحویل به پالایشگاه وجود دارد به طوری که در سال ۱۴۰۱ بیش از ۶۰ میلیون مترمکعب گاز غنی سوزاندیم که اندازه‌اش بیش از دو فاز پارس جنوبی است!

آمارها گویای این نکته هستند که هر فاز پارس جنوبی ۲۸٫۳ میلیون مترمکعب و مجموع دو فاز آن ۵۶٫۶ میلیون مترمکعب است. از طرفی برای راه‌اندازی هر فاز پارس جنوبی حدود ۶ تا ۷ میلیارد دلار سرمایه‌گذاری لازم است و سوزاندن گاز به شکل کنونی یعنی به صورت رایگان، گاز تولیدی را سوزاندن! اما چرا با وجود این میزان خسارتی که سوزاندن گازهای همراه نفت به دنبال دارند، مسئولان در جمع کردن بساط آن کوتاهی می‌کنند؟

■ فقط بخش خصوصی می‌تواند بساط فلرسوزی را جمع کند

حمیدرضا صالحی، عضو کمیسیون انرژی اتاق ایران در گفت‌وگو با خبرنگار قدس ضمن بیان این نکته که متأسفانه تاکنون دولت برنامه‌ای برای کنترل فلرسوزی و جمع کردن بساط آن نداشته، اظهار کرد: ذره ذره این فلرها سرمایه این کشور است و دولت می‌تواند با دوباره پالایش کردنشان در طرح‌های شیرین‌سازی و یا تولید برق از آن‌ها استفاده کند.

وی با تأکید بر اینکه نکته دردناک این است آمارها نشان می‌دهد حجم فلرسوزی در کشور ما کم نیست، گفت: اینکه چرا دولت‌ها تاکنون نتوانسته‌اند به وعده‌های خود در زمینه جمع شدن گازهای همراه نفت عمل کنند، به این مسئله برمی‌گردد که دولت نمی‌خواهد در این راستا از توان بخش خصوصی بهره ببرد.

صالحی اضافه کرد: دولت‌ها می‌خواهند با توان و ظرفیت‌های مالی خود کار را پیش ببرند در حالی که دولت پولی برای این کار ندارد به خصوص امروز که درآمدهای وزارت نفت هم کاهش یافته است.

عضو کمیسیون انرژی اتاق ایران استفاده از توان و ظرفیت سرمایه‌گذار داخلی و خارجی در این زمینه را بسیار مهم خواند و تصریح کرد: این گازها فقط و فقط با پای کار آمدن بخش خصوصی جمع خواهند شد و چنانچه اجازه ورود بخش خصوصی به این مسئله را ندهیم، همچنان شاهد ادامه فلرسوزی خواهیم بود. البته برای ورود بخش خصوصی به این موضوع، باید دولت تسهیل‌گری انجام دهد و جذابیت ایجاد کند. منظور از ایجاد جذابیت این است که دولت فلر را با قیمت مناسب در اختیار آن‌ها قرار دهد تا ورود برای بخش خصوصی صرفه اقتصادی داشته باشد.

وی ضمن تأکید بر اینکه در کنار این موضوع، ایجاد امنیت اقتصادی در مسیر سرمایه‌گذاری بخش خصوصی، یکی از روش‌های ایجاد جذابیت برای ورود بخش خصوصی به این پروژه‌هاست، گفت: امنیت اقتصادی سبب می‌شود در صورت رخ دادن اتفاقی، بخش خصوصی از برگشت اصل سرمایه‌اش مطمئن باشد در نتیجه با آسودگی خاطر بیشتر به این پروژه‌ها ورود کند.

صالحی افزود: آنچه امروز در راستای بحث فلرسوزی مشاهده می‌کنیم، این است که دولت نه خودش توان پیش بردن پروژه را دارد و نه امکان حضور سرمایه‌گذار بخش خصوصی را فراهم می‌کند و این‌گونه منابع کشور به راحتی هدر می‌روند.

به عقیده عضو کمیسیون انرژی اتاق ایران، چنانچه دولت از فعالیت اجرایی کنار برود و در نقش رگولاتور امور را در دست بگیرد و در مقابل کار را به بخش خصوصی بسپارد، آن‌گاه خواهید دید چگونه پروژه‌های بر زمین مانده و معطل، یکی پس از دیگری به بهره‌برداری می‌رسند.

وی خاطرنشان کرد: در بسیاری از کشورها برای بخش خصوصی و سرمایه‌گذار، فرش قرمز پهن می‌کنند. پیش از این پیمانکار جلو کارفرما فرش قرمز پهن می‌کرد؛ اما امروز نوبت این است که دولت به عنوان کارفرما جلو سرمایه‌گذار فرش قرمز پهن کند.

تغییر در وضعیت امروز پروژه‌ها، به ویژه پروژه‌های قدیمی و بر زمین مانده، به تغییر اساسی در نگرش دولتمردان نسبت به بخش خصوصی نیاز دارد. بخش خصوصی است که ذره ذره فلرها را تبدیل به ثروتی برای این کشور می‌کند. صالحی بار دیگر با تأکید بر اینکه تا وقتی بخش خصوصی را پای کار نیاوریم، نباید انتظار جمع شدن فلرسوزی را داشته باشیم، تصریح کرد: چنانچه در کشورهای حاشیه خلیج‌فارس هم دقیق شوید، خواهید دید آن‌ها هم در این راستا از توان بخش خصوصی بهره برده و زمینه حضور سرمایه‌گذار را فراهم کرده‌اند.

آگهی مفقودی
برگ سبز سواری پژو ROA به شماره پلاک ایران ۲۶ - ۴۹۵ ص ۲۵ و شماره موتور ۱۱۶۸۷۰۵۹۱۱۲ و شماره شاسی NAAB۳۱AAX۹H۰۷۵۰۰۷ مدل ۱۳۸۷ به رنگ نقره ای به نام محبوبه قلیچی سکه مفقود گردیده و از درجه اعتبار ساقط می باشد.
۱۴۰۴۰۹۷۳۸ ب

آگهی مفقودی
برگ سبز و کارت خودرو سواری آریزو ۵ مدل ۱۴۰۰ به رنگ سفید روغنی به شماره پلاک ۴۰ - ۸۶۲ ل ۶۹ و شماره موتور MVME۴T۱۵BARM۰۱۳۹۹۴ و شماره شاسی NATFCANH۱M۱۰۲۳۴۹۳ مفقودگردیده و از درجه اعتبار ساقط می باشد.
۱۴۰۴۰۹۷۳۶ ب

آگهی مفقودی
برگ سبز خودرو پژو ۴۰۵ مدل ۹۴ به رنگ خاکستری شماره پلاک ۹۴ب۹۹۴ایران ۳۲ وبه شماره موتور ۱۲۴k۰۷۶۸۷۵۲ شماره شاسی NAAM۰۱CE۲FH۲۵۶۲۷۱ مفقود گردیده و از درجه اعتبار ساقط می‌باشد.
۱۴۰۴۰۹۷۳۳ ب

آگهی مفقودی
گواهی میشود فاکتور بلوک سیلندر به شماره: ۱۴۰۳۱۷۷۵۶۵۰ و به شماره موتور: ۱۲۴۸۵۰۰۳۲۰۵ مفقود گردیده و ازدرجه اعتبار ساقط میباشد.
۱۴۰۴۰۹۷۵۹ ب

آگهی دعوت به مجمع عمومی عادی بطور فوق العاده و مجمع عمومی فوق العاده شرکت ساختمانی فرا راه قم (سهامی خاص) به شماره ثبت ۱۷۳۷ و شناسه ملی ۱۰۸۶۰۹۶۵۸۰۳
بدینوسیله از کلیه سهامداران شرکت ساختمانی فرا راه قم به شماره ثبت ۱۷۳۷ و شناسه ملی ۱۰۸۶۰۹۶۵۸۰۳ دعوت میشود تا در جلسه مجمع عمومی فوق العاده در ساعت ۱۰ صبح و مجمع عمومی عادی بطور فوق العاده در ساعت ۱۱ صبح در تاریخ ۱۴۰۴/۰۷/۰۸ در محل قانونی شرکت تشکیل می گردد حضور برسانند.
دستور جلسه مجمع عمومی فوق العاده در ساعت ۱۰ صبح :
۱- نقل و انتقال سهام ۲-تغییر تعداد اعضای هیات مدیره
دستور جلسه مجمع عمومی عادی بطور فوق العاده در ساعت ۱۱ صبح: ۱- انتخاب مدیران و تعیین سمت اعضای هیات مدیره ۲- انتخاب بازرسین ۳- انتخاب دارندگان حق امضا ۴- انتخاب روزنامه کثیر الانتشار
هیئت مدیره شرکت
۱۴۰۴۰۹۶۹۹

پروانه به شماره ۱۰۹۲۲۰ مورخ ۱۴۰۳/۱/۱۴ مربوط به پلاک ثبتی ۷ فرعی ۲۳۶ اصلی به کدنوسازی ۱-۱۰-۳۹-۱ واقع گلبهار انتهای برونسی ۲۰ نبش ابوذر ۱۳ مفقود و فاقد اعتبار میباشد.
۱۴۰۴۰۹۷۳۴ ب

معاونت برنامه ریزی و توسعه منابع دانشگاه فردوسی مشهد
مدیریت منابع فیزیکی (نوبت اول)
دانشگاه فردوسی مشهد
موضوع:
فراخوان عمومی اجاره کافی شاپ دانشکده مهندسی دانشگاه فردوسی مشهد
به استحضار می‌رساند، دانشگاه فردوسی مشهد براساس ضوابط و مقررات جاری مصوب، در نظر دارد محل کافی شاپ دانشکده مهندسی متعلق به دانشگاه را در قالب فراخوان عمومی و قرارداد اجاره سالیانه واگذار نماید. بدین وسیله از واجدین شرایط دعوت می‌گردد، جهت شرکت در فراخوان و دریافت اسناد تا تاریخ ۱۴۰۴/۰۶/۳۱ و تحویل پاکات پیشنهاد قیمت تا تاریخ ۱۴۰۴/۰۷/۰۲، در زمان اداری به اتاق ۲۵۲ واحد امور قراردادها واقع در ساختمان شهید جمهور دانشگاه فردوسی مشهد مراجعه نمایند .
تلفن تماس :۳۸۸۰۲۲۴۴-۰۵۱
۱۴۰۴۰۹۶۰۱

(آگهی مزایده ۷-۳۷-۱۴۰۴) (نوبت دوم)
وزارت راه و شهرسازی
شرکت راه‌آهن
جمهوری اسلامی ایران
(سهامی خاص)
اداره کل راه‌آهن خراسان
اداره کل راه‌آهن خراسان در نظر دارد موضوع ذیل را از طریق برگزاری مزایده به متقاضی واجد شرایط واگذار نماید .
پیمانکاران واجد شرایط جهت شرکت در مزایده می بایست از طریق سامانه تدارکات الکترونیکی دولت (ستاد) به نشانی www.setadiran.ir اقدام نمایند.لازم به ذکر است کلیه مراحل برگزاری مزایده از فراخوان تا انعقاد قرارداد از طریق سایت مزبور انجام می گردد.
۱- موضوع :جابجایی بار و اثاثیه مسافرین ایستگاه راه آهن شهید رئیسی مشهد
۲- مهلت خرید : تا ساعت ۱۲:۰۰ روز سه شنبه مورخ ۱۴۰۴/۰۷/۰۱ .
۳- مهلت ارسال : تا ساعت ۰۹:۰۰ روز شنبه مورخ ۱۴۰۴/۰۷/۱۲- درسامانه تدارکات الکترونیکی دولت به آدرس www.setadiran.ir
و فیزیکی : دبیرخانه اداره کل راه آهن خراسان .
اداره کل راه‌آهن خراسان
۱۴۰۴۰۹۶۶۴

آگهی مناقصه عمومی شهرداری شاندیز (نوبت اول)
شهرداری شاندیز در نظر دارد به استناد مصوبه شماره ۱۵۰۶۷ مورخ ۱۴۰۲/۰۸/۰۷ شورای محترم اسلامی شهر شاندیز نسبت به عملیات فنی و مهندسی، به زراعی و نگهداری فضای سبزاقدام نماید.
شرایط مناقصه:
۱.سپرده شرکت در مناقصه مبلغ ۲۹/۰۰۰/۰۰۰/۰۰۰ ریال (بیست و نه میلیارد ریال) به شماره حساب ۰۲۰۴۸۸۰۵۸۲۰۰۸ بانك ملی به نام پیشنهاد دهنده به عنوان تضمین شرکت در مناقصه بر اساس آیین نامه تضمین معاملات دولتی با اعتبار ۳ ماه از تاریخ تسلیم پیشنهادها و ۳ ماه دیگر قابل تمدید باشد.
۲.در صورت امتناع از عقد قرارداد مبلغ سپرده برندگان اول و دوم و سوم مناقصه به ترتیب به نفع شهرداری ضبط خواهد شد.
۳.توزیع اسناد مناقصه از طریق سامانه ستاد از مورخ ۱۴۰۴/۰۶/۲۷، لغایت ساعت ۱۹ مورخ ۱۴۰۴/۰۷/۰۵ می باشد.
۴.آخرین مهلت بارگذاری پیشنهادها در سامانه ستاد تا ساعت ۱۴ روز یکشنبه مورخ ۱۴۰۴/۰۷/۲۰ می باشد. بدیهی است بعد از ساعت مذکور هیچ پیشنهادی پذیرفته نخواهد شد.
۵.زمان و تاریخ بازگشایی اسناد مناقصه از طریق سامانه ستاد راس ساعت ۱۰ روز دوشنبه مورخ ۱۴۰۴/۰۷/۲۱ در محل شهرداری شاندیز می باشد.
۶.سایر اطلاعات و جزئیات مربوط به مناقصه در اسناد مناقصه درج شده است.
۷.کلیه مراحل برگزاری مناقصه از طریق سامانه ستاد به آدرس https://setadiran.ir انجام می گردد.
جهت کسب اطلاعات بیشتر با شماره تلفن ۰۵۱۳۱۴۲۲۳۵۰ تماس حاصل فرمایید.
۱۴۰۴۰۹۷۵۳

فراخوان مناقصه عمومی یك مرحله ای
شهرداری طرقبه در نظر دارد مناقصه احداث سوئیچ خانه ساختمان اداری جدید شهرداری طرقبه (تجدید) به شماره ۲۰۰۴۰۵۰۳۵۲۰۰۰۰۱۷ و مناقصه عمومی انجام طرح ممیزی املاک، اصناف و معابر شهر طرقبه (تجدید) به شماره ۲۰۰۴۰۵۰۳۵۲۰۰۰۰۱۸ را از طریق سامانه تدارکات الکترونیکی دولت برگزار نماید؛ کلیه مراحل برگزاری مناقصه از دریافت اسناد مناقصه تا ارائه پیشنهاد مناقصه گران و بازگشایی پاکت ها از طریق درگاه سامانه تدارکات الکترونیکی دولت (ستاد) به آدرس www.setadiran.ir انجام خواهد شد و لازم است مناقصه گران در صورت عدم عضویت قبلی، مراحل ثبت نام در سایت مذکور و دریافت گواهی امضای الکترونیکی را جهت شرکت در مناقصه محقق سازند.
- تاریخ انتشار مناقصه در سامانه ۱۴۰۴/۰۶/۲۷ می باشد.
- مهلت زمانی دریافت اسناد مناقصه از سایت ساعت ۱۹ روز پنجشنبه ۱۴۰۴/۰۷/۰۳
- مهلت زمانی ارسال پیشنهاد ساعت ۸ روز سه شنبه ۱۴۰۴/۰۷/۱۵
- زمان بازگشایی پاکت ها ساعت ۸ روز چهارشنبه ۱۴۰۴/۰۷/۱۶
اطلاعات تماس دستگاه مناقصه گذار جهت دریافت اطلاعات بیشتر در خصوص اسناد مناقصه و ارائه پاکت
الف: طرقبه، بلوار معلم، جنب پارک پونه، ساختمان شهرداری، تلفن ۰۵۱۳۴۲۲۲۲۱۳ امور قراردادها داخلی ۲۱۶ -۲۵۲ و دفتر فنی مطالعات و طراحی شهری داخلی ۳۴۳ و واحد درآمد داخلی ۲۴۷-۲۲۴
اطلاعات تماس سامانه ستاد جهت انجام مراحل عضویت در سامانه:
مرکز تماس: ۴۱۹۳۴-۰۲۱ دفتر ثبت نام: ۸۸۹۶۹۷۳۷ و ۸۵۱۹۳۷۶۸
اطلاعات تماس دفاتر ثبت نام سایر استان ها، در سایت سامانه (www.setadiran.ir) بخش «ثبت نام/ پروفایل تأمین کننده/مناقصه گر» موجود است.
روابط عمومی شهرداری طرقبه
۱۴۰۴۰۹۷۰۷ ف

غارت خانه شهید تندگویان!

محمدمهدی تندگویان، معاون اسبق امور جوانان وزارت ورزش و جوانان به برنا گفت: در هشت سال دولت‌های نهم و دهم، خانه‌شهید تندگویان به مخروبه تبدیل شد. اقلام خانه که قرار بود روزی موزه شود، به غارت رفت و دزدیده شد.

همه مشکلات مربوط به این سازمان است؟

به گزارش مهر؛ شینا انصاری، رئیس سازمان حفاظت محیط زیست با تأکید بر اینکه حل مسائل محیط زیستی مستلزم همکاری همه‌جانبه است، افزود: در جامعه هر مشکل محیط زیستی که پیش می‌آید، می‌گویند مربوط به سازمان محیط زیست است.

بالگردهای اورژانس شب نمی‌پرند

پروانه عزتی، رئیس اداره اورژانس هوایی سازمان اورژانس به مهر گفت: پرواز بالگردهای اورژانس فقط از طلوع تا غروب آفتاب انجام می‌شود، چراکه امکان پرواز شبانه در کشور ندارند. همچنین بالگردها و خلبانان برای پرواز شب آموزش‌های لازم و تجهیزات کافی ندارند.

سهم مدارس دولتی در میان برترین‌های کنکور

محسن زارعی، رئیس مرکز ارزشیابی و تضمین کیفیت نظام آموزش‌وپرورش به ایسنا گفت: سهم مدارس دولتی در رتبه‌های برتر کنکور بیشتر شده و به ۲۶ نفر رسیده، تعداد نفرات برتر مدارس غیردولتی هم با یک نفر کاهش، به چهار نفر رسیده است.

بیش از دو سال از مصوبه آموزش پنج زبان خارجی در مدارس می‌گذرد

زور آموزش و پرورش به یکه‌تازی زبان انگلیسی نمی‌رسد

محدثه رضایی | ۱۷۴ سال از آغاز رسمی آموزش زبان انگلیسی در مدارس ایران می‌گذرد. با تأسیس دارالفنون، نخستین مدرسه مدرن در کشور، آموزش زبان‌های خارجی از جمله انگلیسی، فرانسوی و روسی نیز آغاز شد.

دوم آبان ۱۳۸۱ شورای عالی آموزش و پرورش طرح توسعه آموزش زبان‌های آلمانی، فرانسوی، ایتالیایی، اسپانیولی و روسی را تصویب کرد. مصوبه‌ای که کمی پس از آن برای اجرا ابلاغ شد؛ اما این مصوبه در مدارس دولتی هیچ‌گاه اجرایی نشد تا آنکه رهبر معظم انقلاب سیزدهم اردیبهشت ۹۵ در دیدار با معلمان و فرهنگیان با اظهار نارضایتی از این موضوع فرمودند: «قبل‌ها مکرر گفته‌ام؛ این اصرار بر ترویج زبان انگلیسی در کشور ما یک کار ناسالم است. بله، زبان خارجی را باید بلد بود اما زبان خارجی که فقط انگلیسی نیست، زبان علم که فقط انگلیسی نیست. چرا زبان‌های دیگر را در مدارس به‌عنوان درس زبان معیّن نمی‌کنند؟ چه اصراری است؟». اگرچه در پی این تذکر، اقداماتی از سوی وزارت آموزش و پرورش برای آموزش دیگر زبان‌ها در مدارس انجام شد، اما به دلایلی، کار آن‌گونه که باید پیش نرفت تا اینکه شورای عالی انقلاب فرهنگی ۲۷ اردیبهشت ۱۴۰۲ در مصوبه‌ای به وزارت آموزش و پرورش اجازه داد براساس نیاز و تقاضای اجتماعی جدید و با رعایت اصل تنوع‌بخشی به زبان‌های خارجی، علاوه بر زبان انگلیسی و پنج زبان، فرانسه، آلمانی، ایتالیایی، روسی و اسپانیایی درزمینه آموزش زبان‌های عربی و چینی اقدام کند. ضمن آنکه این وزارتخانه می‌تواند در مناطقی که امکان ارائه حضوری زبان‌های غیرانگلیسی وجود ندارد، زبان‌های خارجی را به صورت غیرحضوری یا ترکیبی آموزش دهد و مهم‌تر اینکه باید سازوکارهای لازم را برای دانش‌آموزان متقاضی یادگیری و ارزشیابی زبان‌های خارجی غیرانگلیسی در کانون زبان ایران یا دیگر مؤسسات تربیتی-تخصصی مورد تأیید وزارت آموزش و پرورش فراهم کند. با وجود این و با گذشت دو سال از این مصوبه، هنوز خبری از اجرایی شدن آموزش زبان‌های خارجی غیر از انگلیسی در مدارس نیست.

علی لطیفی، رئیس سازمان پژوهش و برنامه‌ریزی آموزشی وزارت آموزش و پرورش که بهمن سال گذشته از آماده‌سازی محتوای کتاب‌های فرانسه و آلمانی برای مدارس خبر داده بود، چند روز پیش گفته است: آموزش و پرورش تاکنون در این خصوص موفق نبوده که این موفق نشدن هم دلایل مختلفی دارد. هنوز در دانشگاه‌ها نتوانسته‌ایم تنوع زبان‌های خارجی را تثبیت کنیم، زیرا فرهنگ عمومی دانشگاهی ما هنوز این موضوع را نپذیرفته است، در نتیجه دشواری این کار برای آموزش و پرورش دوچندان است، البته تحقق آن غیرممکن نیست اما سختی‌های خاص خودش را دارد و در وهله نخست فرهنگ، سپس تأمین دبیر و دانش‌آموزانی که این عنوان درسی را بپذیرند باید مهیا باشد.

وی با بیان اینکه پیش‌تر پیشنهاد شده بود هنرستان‌های تخصصی زبان ایجاد شود، اظهار می‌کند: اگر این امر محقق شود، می‌توانیم زبان‌های غیرانگلیسی را به شیوه مناسبی تدریس کنیم. البته این موضوع به عنوان اولویت روی میز آموزش و پرورش نیست که بتوان با تمام دشواری‌هایش، راه‌هایی برای تحقق آن در نظر گرفت.

■ **زبان‌آموزان استقبال نمی‌کنند**

غلامرضا کیانی، رئیس سابق کانون زبان ایران به ما می‌گوید: شورای عالی آموزش و پرورش پیش‌تر مصوباتی داشته که براساس آن، دانش‌آموزان بتوانند زبان‌های خارجی دیگری غیر از زبان انگلیسی را نیز یاد بگیرند و وزارت آموزش و پرورش موظف است بستر لازم برای آموزش این زبان‌ها را فراهم کند. البته در اتخاذ هرگونه مصوبه یا موضع‌گیری جدید در این زمینه، باید به ابعاد اجتماعی، فرهنگی و تاریخی این موضوع در ایران و دیگر کشورها توجه شود.

او ادامه می‌دهد: واقعیت این است چه بپسندیم و چه نپسندیم، زبان انگلیسی همچنان با فاصله‌ای چشمگیر، زبان اول بین‌المللی در حوزه‌های علم، تجارت، خدمات، سیاست و روابط بین‌الملل است و محدود به کشورهای انگلیسی‌زبان نیست، بلکه به زبان غالب آکادمیک و ارتباطی جهان تبدیل شده است. از همین رو، نگاه صرفاً سیاسی و فرهنگی به این زبان نمی‌تواند جایگاه جهانی آن را تغییر دهد. کیانی خاطرنشان می‌کند: در دو سالی که ریاست کانون زبان ایران را برعهده داشتم، به‌خوبی مشاهده کردم استقبال از زبان انگلیسی به هیچ وجه قابل قیاس با ۹ زبان دیگر ازجمله عربی، فرانسه، آلمانی، ایتالیایی، ترکی، اسپانیایی و چند زبان دیگر نیست. تنها در دو سال گذشته، از میان حدود ۳۰۰ هزار زبان‌آموز، نزدیک به ۲۸۰ هزار نفر به‌طور داوطلبانه زبان انگلیسی را انتخاب کردند، در حالی که مجموع زبان‌آموزان سایر زبان‌ها به ۲۰ هزار نفر می‌رسید. این آمار در شرایطی بدست آمد که امکانات آموزشی برای همه زبان‌ها-چه به‌صورت مجازی و چه حضوری-به‌طور یکسان فراهم بود.

■ **مانع جدی توسعه آموزش زبان دوم**

به گفته کیانی اگر آموزش‌وپرورش بخواهد در سطح ملی امکان آموزش زبان‌های غیرانگلیسی را فراهم کند، ناگزیر باید معلم، کتاب، محتوای آموزشی و نظام امتحانی ویژه‌ای برای آن در نظر بگیرد؛ اما تجربه نشان داده این کار در عمل شدنی نیست. حتی در برخی مراکز استان که اقداماتی انجام شد، استقبال چندانی وجود نداشت و در آینده نزدیک نیز چنین استقبالی شکل نخواهد گرفت.

او در عین حال تصریح می‌کند: با این همه، شورای عالی آموزش‌وپرورش مصوبه ارزشمندی داشت که براساس آن، بخش خصوصی می‌تواند در حوزه آموزش زبان‌های غیرانگلیسی وارد عمل شود. در این مصوبه به‌طور مشخص از کانون زبان ایران نیز نام برده شده بود تا خانواده‌ها و دانش‌آموزانی که علاقه‌مند هستند، بتوانند یادگیری این زبان‌ها را در مراکز خصوصی دنبال کنند.

این استاد تمام دانشگاه تربیت مدرس با تأکید براینکه کشور به دغدغه تنوع‌بخشی در آموزش زبان‌های خارجی توجه کرده، اما واقعیت این است هیچ‌گونه استقبالی وجود ندارد که بتوان براساس آن امکانات آموزشی فراهم کرد، بیان می‌کند: آموزش‌وپرورش همین حالا هم در تأمین نیازهای روزمره خود مثل دروس اصلی، معلم و کتاب با مشکل روبه‌رو است؛ بنابراین چگونه می‌تواند برای موضوعی که نه استقبالی دارد و نه الزامی برای خانواده‌ها محسوب می‌شود، چنین امکانات گسترده‌ای فراهم کند؟ سؤال اصلی اینجاست آموزش‌وپرورش با کدام داشته، چه از نظر نیروی انسانی و چه از نظر منابع مالی، قادر به تحقق چنین طرحی خواهد بود؟

باید کمی واقع‌بینانه‌تر به موضوع نگاه کنیم. پیشنهادی که به مسئولان دارم این است حالا که زمینه ورود بخش غیردولتی با همه نظارت‌های لازم برای آموزش زبان‌های خارجی غیرانگلیسی فراهم شده-آن هم به این دلیل که دولت به‌تنهایی از عهده این کار برنمی‌آید-بهتر است این مسیر حتی به صورت آزمایشی برای زبان انگلیسی هم باز شود. در آن صورت، تفاوت کیفیت آموزش و همچنین تفاوت خروجی‌ها به‌روشنی دیده خواهد شد. اصل ماجرا این است که سیاست‌گذار باید بپذیرد آموزش زبان خارجی، مانند بسیاری از دروس دیگر در آموزش‌وپرورش چندان موفق نبوده و راه‌حل آن توجه به فرایندهای تصمیم‌گیری درست، معقول و منطقی است.

وی اضافه می‌کند: جالب است بدانید در ویراست‌های اولیه برنامه درسی ملی، آموزش زبان‌های خارجی از پایه سوم ابتدایی پیش‌بینی شده بود؛ همان‌طور که در بسیاری از کشورها آموزش زبان دوم حتی از سال اول ابتدایی آغاز می‌شود. اما در نهایت، با کش‌وقوس‌های فراوان و به دلایلی که با عنوان ملاحظات فرهنگی ونگرانی از تأثیرگذاری بر فرهنگ یا زبان مادری کودکان مطرح شد-یا به بیان دقیق‌تر، توهم چنین تأثیری-این طرح هرگز به تصویب نرسید. این در حالی است که تحقیقات متعدد نشان می‌دهد اگر هم اثری وجود داشته باشد، نه به سن آغاز یادگیری وابسته است و نه منجر به تضعیف زبان مادری می‌شود. برعکس، تجربه دوزبانه بودن در کودکی به دلیل انعطاف بالای مغزی و آمادگی ذهنی بیشتر، حتی به تقویت زبان اول نیز کمک می‌کند. متأسفانه با وجود چنین پشتوانه علمی‌ای، سیاست‌گذاران آموزشی این فرصت مهم را نادیده گرفتند.

■ **۴ رکن اصلی برای آموزش زبان دوم در مدارس**

قاسم رضایی‌راد، کارشناس آموزشی با تأکید براینکه سیاست آموزش زبان‌های خارجی غیر از انگلیسی در مدارس کشور، سیاستی درست و قابل دفاع است به خبرنگار ما می‌گوید: اما واقعیت این است این برنامه از درهای وزارتخانه فراتر نرفته است. بیشتر مدارس کشور به جز برخی مدارس غیردولتی و مدارس خاص، از اجرای این مصوبه محروم مانده‌اند. یکی از مهم‌ترین دلایل این ناکامی، نظام سنجش و ارزشیابی است. در کنکور سراسری و حتی آزمون‌های ورودی مدارس خاص، تنها زبان انگلیسی ملاک ارزیابی است. بنابراین طبیعی است سایر زبان‌ها عملاً جایگاهی در نظام آموزشی پیدا نکنند. اگر قرار است اهمیت زبان‌های دیگر در مدارس و سطح جامعه دیده شود، باید این زبان‌ها در آزمون‌های ورودی و کنکور نیز مورد توجه قرار گیرند.

او می‌افزاید: یکی دیگر از دلایل اصلی فراگیر نشدن آموزش زبان‌های خارجی غیر از انگلیسی، نبود نیروی انسانی لازم در آموزش‌وپرورش است. نه در مراکز تربیت معلم و نه در فرایندهای استخدامی، به‌ویژه استخدام‌های ماده ۲۸ که مسیر ساده‌تری برای ورود نیروها به آموزش‌وپرورش است، شاهد جذب و تربیت معلم برای زبان‌های غیرانگلیسی نبوده‌ایم. من معتقدم آموزش‌وپرورش هم این موضوع را جدی نگرفته است؛ چرا که اگر چنین عزمی وجود داشت، هم برای آن کتاب درسی تدوین می‌شد، هم معلم متخصص استخدام می‌شد و هم در نظام سنجش و آزمون‌ها این‌همه تمرکز صرف بر زبان انگلیسی صورت نمی‌گرفت. همین کم‌توجهی موجب شده آموزش زبان‌های غیرانگلیسی در عمق جامعه و در برنامه درسی مدارس جدی گرفته نشود و به‌نوعی به فراموشی سپرده شود.

وی وضعیت تدریس زبان‌های غیرانگلیسی را در مدارس نامناسب می‌داند و می‌گوید: من تاکنون ندیده‌ام جایی این تغییر سیاست به‌طور واقعی اعمال شده باشد؛ مثلاً مدرسه‌ای که فقط زبان چینی یا روسی را به‌عنوان زبان دوم در کنار انگلیسی تدریس کند. این در حالی است که کشور همسایه ما، عربستان سعودی، دو سه سال گذشته برنامه آموزش زبان چینی را در مدارس خود اجرا کرده است. آن‌ها برای این کار نیروی انسانی از چین آورده‌اند، ساعات درسی تعریف و کتاب طراحی کرده و به‌طور مشخص سیاست‌گذاری و هزینه‌گذاری کرده‌اند. حتی دوره‌های ضمن خدمت برای معلمانشان برگزار شده تا این سیاست به‌طور کامل اجرا شود. اما متأسفانه در آموزش‌وپرورش ایران، تا امروز هیچ برنامه عملیاتی مشخصی برای توجه پایه‌ای به زبان دوم ندیده‌ام و چنین طرحی هم عملاً اجرا نشده است.

رضایی‌راد معتقد است: اگر قرار است زبان دومی غیر از انگلیسی در مدارس کشور تدریس شود، در گام نخست باید یک سیاست‌گذاری کلان و مدون در رأس آموزش‌وپرورش کشور شکل بگیرد. دوم اینکه برای ترویج زبان‌های غیرانگلیسی باید نیروی انسانی گسترده و متخصص تربیت شود یا دست‌کم از میان افراد موجود در جامعه، نیروهایی انتخاب و پس از گذراندن دوره‌های حرفه‌ای وارد مدارس شوند. سومین شرط، تدوین محتوای آموزشی مناسب است؛ یعنی کتاب‌های درسی جذاب، متنوع و کارآمدی که بتواند زبان‌آموزان را علاقه‌مند کند و مهم‌ترین نکته اینکه وزارتخانه باید بودجه ویژه‌ای برای این هدف در نظر بگیرد و دستورالعمل‌های لازم را در این زمینه تدوین کند. بدون این چهار رکن اصلی، تدریس زبان دوم در مدارس عملاً امکان‌پذیر نخواهد بود.

وی تصریح می‌کند: من به‌عنوان یک مدیر اگر بخواهم تدریس زبان دوم را به‌صورت خودجوش در مدرسه اجرا کنم، واقعاً هیچ آیین‌نامه مشخصی در اختیار ندارم. محتوای آموزشی مدونی هم وجود ندارد. حتی اگر دانش‌آموزان این زبان‌ها را یاد بگیرند، معلوم نیست چطور می‌توانند از آن در مسیر ورود به دانشگاه استفاده کنند. واقعیت این است هیچ سازوکار اجرایی روشنی برای تدریس زبان دوم در مدارس کشور وجود ندارد و این خلأ جدی باید برطرف شود.

رضایی‌راد در پاسخ به این پرسش که چرا تدریس زبان‌های خارجی در مدارس ایران فقط از مقطع متوسطه آغاز می‌شود نه از دوره ابتدایی، در حالی که بسیاری از کشورها آموزش زبان دوم را از همان سال‌های اول شروع می‌کنند، عنوان می‌کند: ما عملاً در مقطع ابتدایی در حال آموزش یک زبان دوم هستیم. وقتی دانش‌آموز از دبستان قرآن را می‌خواند، درواقع در حال یادگیری زبان عربی است. عربی یک زبان بسیار مهم در دنیاست و اگر ما این زبان را به‌درستی به دانش‌آموزان آموزش بدهیم، می‌تواند به‌عنوان یک زبان دوم واقعی عمل کند. البته زبان‌های رایج دیگری هم در دنیا به‌عنوان زبان دوم مطرح هستند؛ مانند چینی، روسی، اسپانیایی و آلمانی، اما به اعتقاد من، پس از انگلیسی که زبان بین‌المللی است، برای ما عربی باید در اولویت قرار گیرد.

این کارشناس آموزشی با اعتقاد براینکه دهه آینده، دهه‌ای خواهد بود که کشورهای عربی می‌توانند در سطح جهانی بسیار تأثیرگذار باشند، اظهار می‌کند: ما هم باید زبان آن‌ها را، هم به‌عنوان زبان همسایه و هم به‌عنوان اینکه زبان آن‌ها زبان دین ماست، جدی بگیریم. اگر از همان مقطع ابتدایی آموزش عربی را جدی گرفته بودیم، می‌توانستیم با صراحت بگوییم در مدارس یک زبان دوم داریم و آن زبان عربی است. اما متأسفانه دو عامل اساسی سبب شده این موضوع جدی گرفته نشود. نخست اینکه به‌طور کلی رسمیتی برای زبان عربی به‌عنوان زبان دوم در نگاه خانواده‌ها وجود ندارد و آن‌ها در خانه و در اوقات فراغت فرزندانشان، هیچ‌گاه زبان عربی را مانند زبان انگلیسی جدی نگرفته‌اند که برای آموزش آن وقت بگذارند، تمرین و تلاش کنند. دلیل دوم اینکه زبان عربی را به‌عنوان زبان دوم در مدارس جدی نگرفتیم، نبود نیروی متخصص و محتوای آموزشی متنوع است. به‌جز آموزش‌های مذهبی، محتوای دیگری در اختیار دانش‌آموزان قرار ندادیم، در حالی که اگر خانواده‌ها حتی همان زبان عربی را که از طریق آموزش قرآن در دبستان تدریس می‌کنیم، جدی می‌گرفتند و آموزش‌وپرورش هم برای آن محتوای متنوعی طراحی می‌کرد، این زبان می‌توانست به‌عنوان یک زبان دوم تأثیرگذار دیده شود. عامل دیگری هم وجود دارد و آن نوعی اجبار است که ما برای آموزش عربی در مدارس در نظر گرفته‌ایم. این اجبار سبب شده نتوانیم فراگیری واقعی و علاقه‌مندی دانش‌آموزان به عربی را در سطوح پایین و دوره‌های ابتدایی ایجاد کنیم. اگر در کنار عربی، یک زبان دوم دیگر را هم آزاد می‌کردیم-مثلاً یکی از زبان‌های رایج دنیا-و برای آن اقدام عملیاتی انجام می‌دادیم، قطعاً آموزش عربی هم به شکل قوی‌تر و فراگیرتری دنبال می‌شد.

آگهی موضوع ماده ۳ قانون و ماده ۱۳ آئین نامه قانون تعیین تکلیف وضعیت ثبتی و اراضی و ساختمانهای فاقد سند رسمی

برابر رای شماره ۱۴۰۴۶۰۳۰۶۲۶۷۰۰۳۸۲۶ مورخ ۱۴۰۴/۰۵/۲۸ هیات موضوع قانون تعیین تکلیف وضعیت ثبتی اراضی و ساختمانهای فاقد سند رسمی مستقر در واحد ثبتی حوزه ثبت ملک مشهد ناحیه چهار تصرفات مالکانه بلا معارض متقاضی آقای علی گوهری از غندی فرزند حسین بشماره شناسنامه ۸۸ صادره از مشهد در ششدانگ یک محوطه محصور مشتمل بر بنا به مساحت ۱۱۴۹/۵ متر مربع قسمتی از پلاک ۶۴ اصلی بخش ۱۰ واقع در روستای باز مرگان - بازمرگان ۸/۲ درب سوم سمت راست خریداری از مالک رسمی آقای حسن نیکوکار محرز گردیده است. لذا به منظور اطلاع عموم مراتب در دو نوبت به فاصله ۱۵ روز آگهی می شود در صورتی که اشخاصی نسبت به صدور سند مالکیت متقاضی اعتراضی داشته باشند می توانند از تاریخ انتشار اولین اگهی به مدت دو ماه اعتراض خود را به این اداره تسلیم و پس از اخذ رسید، ظرف مدت یک ماه از تاریخ تسلیم اعتراض، دادخواست خود را به مراجع قضایی تقدیم نمایند. بدیهی است در صورت انقضای مدت مذکور و عدم وصول اعتراض طبق مقررات سند مالکیت صادر خواهد شد. م.الف ۷۲۳۶ آ-۱۴۰۴۰۸۸۵۰

تاریخ انتشار نوبت اول: ۱۴۰۴/۰۶/۱۲

تاریخ انتشار نوبت دوم: ۱۴۰۴/۰۶/۲۷

رئیس ثبت اسناد و املاک منطقه ۴ مشهد- حمیدرضا افشار

آگهی فقدان سند مالکیت موضوع ماده ۱۲۰ آئین نامه قانون ثبت

آقای ابوالحسن قانعی فرزند علی محمد به شماره شناسنامه ۸ کدملی ۶۳۵۹۷۵۴۳۹۸ صادره از فاروج با تسلیم دو برگ استشهادیه که صحت امضاء شهود مذکور در آن در دفتر اسناد رسمی شماره ۲۵ شهرستان فاروج گواهی شده است مدعی شده اند که سند مالکیت ششدانگ یک باب منزل پلاک شماره ۵۹۶ فرعی از ۱۲۱ اصلی بخش ۳ قوچان که ذیل صفحه ۱۳ دفتر ۲۲۴ شماره ثبت ۳۲۰۹۳ به شماره چاپی ۱۲۰۵۰ به نام وی صادر گردیده به علت جابجایی مفقود شده است درخواست صدور سند المثنی نموده لذا طبق ماده ۱۲۰ آئین‌نامه قانون ثبت مراتب یک نوبت آگهی می شود تا هرکس مدعی انجام معامله نسبت به ملک مذکور بوده و یا مدعی وجود سند مالکیت نزد خود می باشد ظرف مدت ۱۰ روز پس از انتشار آگهی به این اداره مراجعه و اعتراض خود را ضمن ارائه اصل سند مالکیت یا سند معامله تسلیم نماید. بدیهی است. چنانچه در ظرف مهلت مقرر اعتراض نرسد اداره ثبت طبق مقررات نسبت به صدور سند مالکیت المثنی اقدام خواهد کرد.

تاریخ انتشار :۱۴۰۴،۰۶،۲۷ آ-۱۴۰۴۰۹۷۲۵

محمد اسماعیل فرهمند -رئیس اداره ثبت اسناد و املاک فاروج

آگهی فقدان سند مالکیت موضوع ماده ۱۲۰ آئین نامه قانون ثبت

آقای ابوالحسن قانعی فرزند علی محمد به شماره شناسنامه ۸ کد ملی ۶۳۵۹۷۵۴۳۹۸ صادره از فاروج با تسلیم دو برگ استشهادیه که صحت امضاء شهود مذکور در آن در دفتر اسناد رسمی شماره ۲۵ شهرستان فاروج گواهی شده است مدعی شده‌اند که سند مالکیت ۳دانگ مشاع از ششدانگ یک باب منزل پلاک شماره ۵۹۵ فرعی از ۱۲۱ اصلی بخش ۳ قوچان که ذیل دفتر املاک الکترونیک ۱۴۰۰۲۰۳۰۷۰۰۳۰۰۱۰۹۱ به شماره چاپی ۴۴۲۲۴۸ ب ۹۹ به نام وی صادر گردیده. به علت جابجایی مفقود شده است درخواست صدور سند المثنی نموده لذا طبق ماده ۱۲۰ آئین نامه قانون ثبت مراتب یک نوبت آگهی می شود تا هر کس مدعی انجام معامله نسبت به ملک مذکور بوده و یا مدعی وجود سند مالکیت نزد خود می باشد ظرف مدت ۱۰ روز پس از انتشار آگهی به این اداره مراجعه و اعتراض خود را ضمن ارائه اصل سند مالکیت یا سند معامله تسلیم نماید. بدیهی است چنانچه در ظرف مهلت مقرر اعتراض نرسد اداره ثبت طبق مقررات نسبت به صدور سند مالکیت المثنی اقدام خواهد کرد. تاریخ انتشار :۱۴۰۴،۰۶،۲۷ آ-۱۴۰۴۰۹۷۲۶

محمد اسماعیل فرهمند -رئیس اداره ثبت اسناد و املاک فاروج

آگهی فقدان سند مالکیت

با توجه به اینکه وکیل مالک از طرف آقای فرهاد یحیائی با ارائه استشهاد محلی گواهی امضاء شده تقاضای صدور سند مالکیت المثنی به میزان مالکیت ۵۰۰ سهم مشاع از ۲۴۸۰۰۰ سهم ششدانگ پلاک ۴۰۹۶ فرعی از ۱۰ اصلی بخش ۶ مشهد را نموده که پلاک فوق الذکر به نام ایشان ثبت و سند به شماره ۵۶۵۵۷۹ با شناسه الکترونیکی به شماره ۱۴۰۴۲۰۳۰۶۰۰۸۰۰۰۴۶۷ صادر گردیده و فاقد بازداشت و رهن میباشد. حسب اعلام متقاضی صدور سند المثنی در اثر سهل انگاری و مفقود شدن سند ایشان میباشد که در اجرای ماده ۱۲۰ اصلاحی آئین نامه قانون ثبت مراتب در یک نوبت آگهی تا چنانچه اشخاصی مدعی انجام معامله یا وجود اصل سند مالکیت نزد خود می باشند ظرف ۱۰ روز از تاریخ انتشار آگهی اعتراض کتبی خود را همراه اصل سند مالکیت یا سند معامله به اداره ثبت محل ارائه تا مراتب صورت جلسه گردد. چنانچه پس از اتمام مدت مقرر اعتراض ارائه نگردد و یا در صورت اعتراض اصل سند مالکیت یا سند معامله ارائه نشود این اداره مطابق مقررات اقدام به صدور سند مالکیت المثنی به نام مالک خواهد نمود.م الف ۱۴۰۴،۷۱۹

تاریخ انتشار : ۱۴۰۴،۰۶،۲۷

آ-۱۴۰۴۰۹۷۲۷

حسن ابوترابی - مدیر واحد ثبتی حوزه ثبت ملک طرقبه شاندیز

آگهی قانون تعیین تکلیف وضعیت اراضی و ساختمانهای فاقد سند رسمی

نظر به دستور مواد ۱ و ۳ قانون تعیین تکلیف وضعیت اراضی و ساختمانهای فاقد سند رسمی مصوب ۱۳۹۰.۰۹.۲۰ و برابر رای شماره ۱۴۰۴۶۰۳۰۶۰۰۸۰۰۷۲۸۳ مورخ ۱۴۰۴/۰۶/۱۷ هیات تعیین تکلیف موضوع ماده یک قانون مذکور مستقر در واحد ثبتی طرقبه شاندیز تصرفات مالکانه و بلا معارض متقاضی آقای جواد حشمتی به شماره شناسنامه ۱۵۲۳ و کد ملی ۰۹۴۰۴۶۴۲۶۸ صادره از مشهد فرزند غلامحسین مورد تقاضا و انتقال از محل مالکیت مشاعی جواد حشمتی متقاضی تصرفات متقاضی نسبت به مالکیت ششدانگ یک قطعه باغ مشتمل بر بنا به مساحت ۲۹۷۸،۶۹ متر مربع در قسمتی از پلاک ۱۱ فرعی از ۱۶۶ اصلی بخش ۱۰ مشهد ثبت ملک طرقبه شاندیز محرز گردیده است. لذا به موجب ماده ۳ قانون تعیین تکلیف وضعیت ثبتی اراضی و ساختمانهای فاقد سند رسمی و ماده ۱۳ آیین نامه مربوطه این آگهی در دو نوبت به فاصله ۱۵ روز از طریق این روزنامه محلی و کثیر الانتشار در شهرها منتشر و در روستاها رای هیات الصاق تا در صورتیکه اشخاص ذینفع به آرای اعلام شده اعتراض داشته باشند باید از تاریخ انتشار اولین آگهی و در روستاها از تاریخ الصاق در محل تا دو ماه اعتراض خود را به اداره ثبت محل وقوع ملک تسلیم و رسید اخذ نمایند معترض باید ظرف یک ماه از تاریخ تسلیم اعتراض مبادرت به تقدیم دادخواست به دادگاه عمومی محل نماید و گواهی تقدیم دادخواست را به اداره ثبت محل تحویل دهد که در این صورت اقدامات ثبت موکول به ارائه حکم قطعی دادگاه است و در صورتی که اعتراض در مهلت قانونی واصل نگردد یا معترض گواهی تقدیم دادخواست به دادگاه عمومی محل را ارائه نکند اداره ثبت مبادرت به صدور سند مالکیت مینماید و صدور سند مالکیت مانع از مراجعه متضرر به دادگاه نیست . م الف ۱۴۰۴،۷۱۸

آ-۱۴۰۴۰۹۷۲۴

تاریخ انتشار نوبت اول: ۱۴۰۴،۰۶،۲۷

تاریخ انتشار نوبت دوم: ۱۴۰۴،۰۷،۱۲

حسن ابوترابی - مدیر واحد ثبتی حوزه ثبت ملک طرقبه شاندیز

آگهی فقدان سند مالکیت

نظر به اینکه محمدجواد/ سرافراز یزدی فرزند عباس به انضمام دو برگ استشهادیه گواهی امضاء شده منظم به تقاضای کتبی جهت دریافت سند مالکیت المثنی نوبت اول به این اداره مراجعه و مدعی است که سند مالکیت سه دانگ مشاع از ششدانگ پلاک ثبتی ۲۶۴۴۰ فرعی از ۱۸۳ اصلی، مفروز و مجزا شده از ۲۲۳۰۷ فرعی از اصلی مذکور، قطعه ۲ در طبقه ۱ و واقع در بخش ۱۰ ناحیه ۰۰ حوزه ثبت ملک مشهد منطقه شش استان خراسان رضوی به علت سهل انگاری مفقود گردیده است. با بررسی سیستم جامع املاک معلوم گردید مالکیت محمدجواد/ سرافراز یزدی فرزند عباس شماره شناسنامه ۱۶۰۵ تاریخ تولد ۱۳۵۷/۰۲/۲۹ صادره از مشهد دارای شماره ملی ۰۹۳۹۷۵۹۱۹۵ جز سهم ۳ از کل سهم ۶ بعنوان مالک سه دانگ مشاع از شش دانگ عرصه و اعیان با شماره مستند مالکیت ۱۸۷۰۲۲ تاریخ ۱۳۹۸/۰۶/۲۸ دفترخانه اسناد رسمی شماره ۲۵ شهر مشهد استان خراسان رضوی، موضوع سند مالکیت اصلی بشماره چاپی ۵۴۳۰۷۶ سری الف سال ۹۸ با شماره دفتر الکترونیکی ۱۳۹۸۲۰۳۰۶۲۷۲۰۱۵۱۴۶ ثبت گردیده است. و دارای یک مورد بازداشت میباشد و سیستم جامع املاک بیش از این حکایتی ندارد. لذا به استناد مفاد ماده ۱۲۰ آئین نامه قانون ثبت مراتب یک نوبت آگهی و متذکر می گردد هر کس نسبت به ملک مورد آگهی معامله انجام داده یا مدعی وجود سند مالکیت نزد خود باشد. بایستی ظرف ده روز از تاریخ انتشار این آگهی اعتراض کتبی خود را به پیوست اصل سند مالکیت یا سند معامله به این اداره تسلیم نماید بدیهی است در صورت عدم وصول اعتراض در مهلت مقرر و یا وصول اعتراض بدون ارائه سند مالکیت یا سند معامله رسمی نسبت به صدور سند مالکیت المثنی و تسلیم آن به متقاضی اقدام خواهد شد.

آ-۱۴۰۴۰۹۷۴۴

رئیس اداره ثبت اسناد و املاک منطقه ۶ مشهد- هادی ریحانی

برگ سبز خودرو سواری هاچ بک دیگنیتی پرستیژ مدل ۱۴۰۲ سفید رنگ به شماره پلاک ۶۰ - ۲۶۹ ط ۱۲ و شماره موتور HD۲۰۲۲۶۰۳۳۵۲ و شماره شاسی NAGD۳ABV۵P۱۰۰۳۰۷۶ مفقود گردیده و از درجه اعتبار ساقط می باشد.
آگهی مفقودی پ ۱۴۰۴۰۹۷۳۵

کارت دانشجویی اینجانب امیرحسین اسدی فرزند احمد علی به کد ملی ۲۰۸۱۰۰۰۲۸۸ به شماره دانشجو ۹۸۱۳۰۳۴۵۷۱ دانشجوی رشته مهندسی صنایع از مجتمع آموزش عالی فنی مهندسی اسفراین مفقود وفاقد اعتبار است.
آگهی مفقودی پ ۱۴۰۴۰۹۷۳۱

برگ سبز کامیونت زامیاد تیپ Z۲۴NI مدل ۱۳۹۸ رنگ آبی روغنی شماره موتور Z۲۴۸۰۳۶۰۱Z شماره شاسی NAZPL۱۴۰TL۰۵۵۰۵۹۰۱ شماره پلاک ایران ۹۴-۷۳۱م ۳۵ به نام مهدی دولتی مفقود گردیده واعتبار ندارد.
آگهی مفقودی پ ۱۴۰۴۰۹۷۴۷

کارت کار اینجانب سید علی یوسفی فرزند سید امین به شناسه یکتا ۹۴۷۲۷۳۸۹۱۶ مفقود واز درجه اعتبار ساقط است.
آگهی مفقودی پ ۱۴۰۴۰۹۷۴۸

برگ سبز ،سندو فاکتور خودرو سواری هاچ بک سیستم ام وی ام تیپ ۳۱۵HNEW مدل۱۳۹۵به رنگ مشکی -متالیک به شماره موتورMVM۴۷۷FJAG۰۵۴۲۰۵به شماره شاسی NATFBAMD۹G۱۰۴۲۸۰۲به شماره پلاک ۴۶۸ط۳۳ایران۴۵به مالکیت مهدیه بهرامی فر مفقود گردیده و از درجه اعتبار ساقط می باشد/ ایرانشهر
آگهی مفقودی ۱۴۰۴۰۹۷۲۹

مدرک موقت پایان تحصیلات اینجانب سیما شکوری فرزند محمود با شماره ملی ۰۹۴۱۰۹۳۱۱۵ صادره از مشهد در مقطع کارشناسی ارشد ناپیوسته رشته فیزیولوژی ورزش تغذیه ورزشی صادره از دانشگاه آزاد اسلامی واحد مشهد مفقود گردیده است و فاقد اعتبار می‌باشد.
از یابنده تقاضا می‌شود اصل مدرک را به دانشگاه آزاد اسلامی مشهد به نشانی: استان خراسان رضوی ،شهرستان مشهد، قاسم آباد - چهارراه استاد یوسفی - پردیس دانشگاهی دانشگاه آزاد اسلامی مشهد ،شهید سلیمانی ، اداره امور فارغ التحصیلان ارسال نماید.
آگهی مفقودی مدرک تحصیلی ۱۴۰۴۰۸۹۰۰

برگ سبز کارت موتورسیکلت پیشتاز مدل ۱۳۹۰ شماره موتور ۹۱۳۱۹۷۳۲ شماره تنه۱۲۵E۹۰۰۴۱۰۹شماره پلاک ایران۷۶۶-۶۶۸۱۸ به نام سید مجتبی یعقوبی مفقود گردیده و اعتبار ندارد.
آگهی مفقودی پ ۱۴۰۴۰۹۷۳۷

برگ سبز موتور سیکلت دلتا مدل ۱۳۹۵ به رنگ قرمز به شماره پلاک ۷۷۵-۷۷۱۹۸ به شماره موتور ۱۲۵NC۵۰۷۲۸۰۰به شماره شاسی NC5***125D9581464به نام یاسر رمضانی مفقود واز درجه اعتبارساقط است.
آگهی مفقودی پ ۱۴۰۴۰۹۶۹۷

برگ سبز خودرو سواری - هاچ بک پژو تیپ ۲۰۶ رنگ خاکستری مدل ۱۳۹۰ به شماره شهربانی ۶۹ ط ۵۵۹ ایران ۲۶ و شماره شاسی NAAP۰۳ED۴BJ۵۳۲۷۰۹ و شماره موتور ۱۴۱۹۰۰۴۳۳۴۲ به مالکیت فخری جهان کورانی مفقود گردیده و از درجه اعتبار ساقط می گردد.
آگهی مفقودی ۱۴۰۴۰۹۷۵۷

برگ سبز خودرو سواری پراید تیپ۱۳۲ رنگ بژ - متالیک مدل ۱۳۸۸ به شماره شهربانی ۶۹ و ۴۹۶ ایران ۱۲ و شماره شاسی S۱۴۲۲۲۸۸۰۷۳۹۲۲ و شماره موتور ۲۹۱۴۲۳۲ به مالکیت فرشته سادات عرب اعرابی فیض آباد مفقود گردیده و از درجه اعتبار ساقط می گردد.
آگهی مفقودی ۱۴۰۴۰۹۷۵۴

برگ سبز خودرو کامیونت ـ ون سیستم زامیاد تیپ Z۲۴ND به رنگ آبی ـ روغنی به شماره موتور M۲۴۹۴۹۲۳۴M و شماره شاسی NAZPL۱۴۰TP۰۷۲۹۱۸۳ به شماره پلاک ۲۶۷د۹۹ایران ۶۰ به مالکیت محمد نظامی فر مفقود گردیده و از درجه اعتبار ساقط می باشد /ایرانشهر
آگهی مفقودی ۱۴۰۴۰۹۷۵۶

مدرک موقت تحصیلات اینجانب عفت سدید فرزند احمد با شماره ملی ۰۰۵۳۷۲۴۷۰۴ در مقطع کارشناسی ارشد ناپیوسته رشته شیمی صادره از دانشگاه آزاد اسلامی واحد مشهد مفقود گردیده است و فاقد اعتبار می‌باشد.
از یابنده تقاضا می‌شود اصل مدرک را به دانشگاه آزاد اسلامی مشهد به نشانی: استان خراسان رضوی ،شهرستان مشهد، قاسم آباد - چهارراه استاد یوسفی - پردیس دانشگاهی دانشگاه آزاد اسلامی مشهد ،شهید سلیمانی ، اداره امور فارغ التحصیلان ارسال نماید.
آگهی مفقودی مدرک تحصیلی ۱۴۰۴۰۹۷۵۵

برگ سبز و کارت خودرو پراید هاچ بک مدل ۱۳۸۴به رنگ سفید به شماره پلاک ایران ۷۴ ۱۶۶ق ۶۷ به شماره شاسی S۱۴۴۲۲۸۳۱۷۲۸۹۱ به شماره موتور ۰۰۹۹۱۶۸۷ به نام محمد جواد سلطان زاده مفقود واز درجه اعتبار ساقط است.
آگهی مفقودی پ ۱۴۰۴۰۹۷۳۰

پروانه به شماره۱۰۰۰۰۶۰۷۳مورخ۹۱/۶/۲ مربوط به پلاک ثبتی۱۴۶۹فرعی از۲۷فرعی تجمیعی ۱۲،۱۳،۱۴ باقیمانده ۶ فرعی از ۲۴۶ اصلی به کدنوسازی۶۳_۳_۲_۱واقع در خیابان ترنج قطعه سوم مفقود و فاقد اعتبار میباشد.
آگهی مفقودی پ ۱۴۰۴۰۹۷۳۳

برگ سبز و سندکمپانی خودرو سواری پراید ۱۱۱ رنگ مشکی مدل ۱۳۹۱ به شماره شهربانی ۳۶ ایران ۸۹۴ د ۳۴ و شماره شاسی S۵۴۳۰۰۹۱۷۰۶۱۲۰ و شماره موتور ۴۵۶۶۸۱۳ به مالکیت مرضیه آتش مرد مفقود گردیده و از درجه اعتبار ساقط می گردد.
آگهی مفقودی ۱۴۰۴۰۹۷۶۰

کارت و برگ سبز خودرو سواری پژو آردی مدل ۱۳۸۴ به شماره موتور ۱۱۷۸۵۰۲۴۴۴۸ و شماره شاسی ۲۳۴۱۸۷۳۱ و شماره پلاک ۲۹۵۷۴۶ ایران ۳۲ مفقود گردیده و فاقد اعتبار می‌باشد.
آگهی مفقودی ۱۴۰۴۰۹۷۵۱

برگ سبز خودرو وانت سایپا ۱۵۱ مدل ۱۴۰۳ رنگ سفید روغنی به شماره موتور M۱۳۶۶۵۱۹۱۷ و شماره شاسی NAS۴۵۱۱۰۰R۴۹۶۸۳۴۹ و شماره پلاک ۱۹۱ق۸۵ ایران ۸۴ به نام ایمان عامری سیاهوئی مفقود و فاقد اعتبار می‌باشد.
آگهی مفقودی ۱۴۰۴۰۹۷۵۰

کارت ماشین و برگ سبز خودرو سواری پراید ۱۳۱ مدل ۱۳۹۰ به شماره موتور ۴۵۲۴۳۵۰ شماره شاسی S ۱۴۱۲۲۹۰۰۷۶۷۱۲ و پلاک ۲۵ ط ۸۸۲ ایران ۷۷ به نام شرکت اهرم وزین مفقود گردیده و از درجه اعتبار ساقط است.
آگهی مفقودی ﭖ ۱۴۰۴۰۹۷۲۸

سند کمپانی و برگ سبز خودرو سواری MVM مدل ۱۳۹۶ به شماره موتور MVMD۴G۱۵BAFH۰۰۴۴۸۰ و شماره شاسی NATFBAAV۴H۱۰۰۴۳۱۳ و شماره پلاک ۹۵۱ص۲۱ ایران ۹۴ به نام مریم شمس الدینی مفقود گردیده و فاقد اعتبار می‌باشد.
آگهی مفقودی ۱۴۰۴۰۹۷۵۲

«یوز» اول مهر به سینما می‌آید

انیمیشن سینمایی «یوز» محصول جدید مرکز انیمیشن سوره، به نویسندگی و کارگردانی رضا ارژنگی و تهیه‌کنندگی احسان کاوه از اول مهر ماه و همزمان با آغاز سال تحصیلی جدید در سینماهای سراسر کشور روی پرده می‌رود.

همزمان با ۹ شهریورماه، روز ملی یوزپلنگ ایرانی، انیمیشن «یوز» محصول جدید مرکز انیمیشن سوره، به نویسندگی و کارگردانی رضا ارژنگی و تهیه‌کنندگی احسان کاوه که عنوان تازه‌ترین انیمیشن سینمای ایران است، آخرین مراحل فنی خود را طی کرد. دوبله این اثر به سرپرستی حامد عزیزی و آهنگ‌سازی آن توسط افشین عزیزی به تازگی به پایان رسیده است. این انیمیشن با قصه‌ای فانتزی از یوزپلنگ ایرانی دورافتاده از وطن، خبر از آمدن یوز به ایران می‌دهد.

انیمیشن سینمایی یوز که با تکنیک سه‌بعدی ساخته شده است، روایتی فانتزی و پرماجرا از تکاپوی یک یوزپلنگ ایرانی برای بازگشت به آغوش وطن دارد. انیمیشن یوز چهارمین اثر سینمایی مرکز انیمیشن سوره در چهار سال اخیر پس از نمایش عمومی انیمیشن‌های «لوپتو»، «مسافری از گانورا» و «رؤیاشهر» در سینماهای سراسر کشور است. پخش انیمیشن سینمایی یوز بر عهده مؤسسه بهمن سبز است.

سینما

درباره فیلمی که راوی اتفاق پراضطراب و ملتهب جامعه بود

«ناتور دشت»؛ تقابل پرتعلیق خیر و شر

صبا کریمی | اواسط اردیبهشت سال گذشته بود که ماجرای گم شدن دختربچه خردسالی به نام یسنا در روستای کلاله استان گلستان، در شبکه‌های مجازی و رسانه‌های مختلف خبرساز شد. از همان ساعت اولیه گروه‌های امدادی و مردم به صورت گسترده برای پیدا کردن او بسیج شده بودند. جمعیت زیادی که این عملیات جست‌وجو را انجام دادند بارها مورد توجه شبکه‌های اجتماعی قرار گرفتند تا اینکه پس از چهار روز تلاش شبانه‌روزی، یسنا به آغوش خانواده بازگشت. «ناتور دشت» که روایتی از این اتفاق پراضطراب و ملتهب است، چند ماه پس از این رخداد واقعی جلو دوربین رفت و بهمن سال گذشته در جشنواره فیلم فجر به نمایش درآمد و این روزها نیز در بازار داغ فیلم‌های اجتماعی، اکران موفقی را تجربه می‌کند.

وقتی هسته اصلی یک داستان بر مبنای ناپدید شدن یک کاراکتر شکل بگیرد، طبیعتاً اجزای آن هم خود به خود کنار یکدیگر قرار می‌گیرند؛ از تلاش برای یافتن گمشده که آمیخته به هیجان و تنش، تعلیق و دلهره است تا قهرمان و ضدقهرمان که در این ماجرا نقش‌های کلیدی دارند. بنابراین همه چیز برای خلق داستانی جذاب فراهم است، اما شیوه روایت همچنان کلیدی‌ترین بخش ماجراست.

فیلم تازه محمدرضا خردمندان بر پایه یک داستانی واقعی و درامی پر از تعلیق و رازهای معماگونه بنا شده است. روایت داستان به گونه‌ای شکل گرفته که تماشاگر از ابتدای ماجرا می‌داند با چه قصه‌ای روبه‌رو است و سرانجام آن چه خواهد شد اما شیوه داستان‌گویی و خرده روایت‌ها در بطن پیرنگ اصلی در کنار فضایی هیجان‌انگیز، ملتهب و معمایی او را به تماشای این فیلم مشتاق و کنجکاو می‌کند.

■ فیلم «ناتور دشت» ربطی به شاهکار سالینجر ندارد

«ناتور دشت» نام خود را از رمان معروف سالینجر گرفته اما داستانش ارتباطی با محتوای کتاب ندارد و در عین حال یک کلمه فارسی کمتر شنیده شده را احیا می‌کند. ناتور در لغت به معنای نگهبان است و عنوان فیلم، لقب احمد پیران با بازی هادی حجازی‌فر را یدک می‌کشد که به عنوان نگهبان دشت در میان اهالی روستا شناخته می‌شود. احمد، محیط‌بان بازنشسته عازم سفری به تهران برای تماشای مسابقه کشتی پسرش صابر است، اما با شنیدن خبر گم شدن یسنا از رفتن منصرف می‌شود و اهالی رحمت‌آباد و روستاهای اطراف را برای کمک بسیج می‌کند. آیهان با بازی میرسعید مولویان که پیش‌تر معتاد بوده، با احمد کار می‌کند و عاشق دختری به نام حلماست که پدرش با ازدواج او مخالف است. آیهان تمام تلاش خود را می‌کند که احمد پیران را از ماندن در روستا منصرف و راهی سفرش کند اما احمد در روستا می‌ماند تا یسنا را پیدا کند.

مخاطب از ابتدای داستان می‌داند همه چیز زیر سر آیهان است و او به عنوان نیروی شر قصه سعی در لاپوشانی این اتفاق دارد اما شیوه مواجهه او با خطراتی که تهدیدش می‌کند و تلاشی که برای پنهان کردن این دزدی باید انجام دهد به تنش و التهاب هر چه بیشتر فیلم رنگ می‌دهد. میرسعید مولویان که می‌توان بازی در نقش آیهان را به عنوان یکی از بهترین بازی‌های کارنامه او قلمداد کرد در جان‌بخشی به شخصیتی چندوجهی و پیچیده به خوبی عمل کرده و توانسته در قامت جوانی شرور، زخم‌خورده و عاشق ظاهر شود.

■ در مسیر کشف و شهود

«ناتور دشت» با نزدیک شدن به درون کاراکترهای قصه به خصوص احمد و آیهان و پرده برداشتن از لایه‌های درونی آن‌ها، نگاهی روان‌شناختی به نیات و تصمیمات این شخصیت‌ها در لحظات سخت داشته است. فیلم همان قدر که در مسیر کشف و شهود و درک شخصیت و سرنوشت آدم‌های قصه‌اش درست و دقیق عمل کرده، به موازات آن از پرداختن به فرم و توجه به عناصر زیبایی‌شناسانه و سینمایی نیز غافل نشده است. خردمندان در بهره‌گیری از لانگ‌شات و نماهای واید در فیلمش دست و دل بازی به خرج داده و از عناصر مطلوب محیطی و طبیعت بکر و زیبا به خوبی استفاده کرده است. نورپردازی گرم و رنگ‌بندی درخشان و طلایی و استفاده از کاه‌های پراکنده در هوا به عنوان یکی از موتیف‌های اصلی و همیشه حاضر در صحنه به فیلم گرمای ویژه‌ای بخشیده که در کنار موسیقی شنیدنی حامد ثابت به هویت‌بخشی و جان دادن به احساسات فیلم کمک بسیاری کرده است.

نکته مهم دیگری که پرداختن به آن آمیخته در فرم و محتواست توجه به محیط زیست و طبیعت است؛ از قاب‌های زیبا و نماهای چشمنواز گرفته تا آزاد کردن پرندگان وحشی توسط احمد که ادای دِینی به حفظ محیط زیست و اهمیت آن است. از طرفی دیگر داستان فیلم به جز آنکه قهرمان و ضدقهرمانش را در مرکز تصویر قرار داده از کنش‌های مدنی و همراهی و همدلی مردم در قالب وفاقی جمعی برای یافتن کودک خردسال و پیوند آن با قدرت فضای مجازی و وسیع شبکه‌های اجتماعی چشم‌پوشی نکرده است.

«ناتور دشت» گام به گام در گره‌افکنی و گره‌گشایی معماهای داستان پیش می‌رود و خرده‌روایت‌های متعدد آن نیز مخاطب را به صبوری برای رسیدن به پایان‌بندی فیلم دعوت می‌کند. با این حال اما خردمندان گل اصلی را در سکانس انتهایی فیلمش می‌زند. صحنه‌ای نفسگیر و جذاب، سینمایی، پر از تنش و تماشایی که در سینمای ایران کمتر نمونه‌ای از آن را شاهد بودیم و توانسته به نقطه عطف و برگ برنده این فیلم تبدیل شود و یک پایان به یادماندنی را با بازی خوب هادی حجازی‌فر، فیلم‌برداری مرتضی غفوری و موسیقی حامد ثابت برای فیلم به ارمغان بیاورد.

«ناتور دشت» مجموعه‌ای از عناصر اصلی و مهم درام و همچنین رویارویی خیر و شر را به درستی در خود جای داده که به واسطه وجهه معمایی و پرتنش خود در روایت یک ماجرای هولناک به تریلری جذاب نزدیک شده و با وجود اینکه در برخی مقاطع پلان‌هایش کشدار و مطول می‌شود اما با یک قصه‌گویی حساب شده و درست مخاطب را با خودش همراه کرده و او را راضی از سالن روانه می‌کند.

با کم شدن تمایل ناشران به انتشار کتاب شعر، شاعران به سراغ فضای مجازی رفته‌اند

تغییر ویترین شعر از کتاب به اینستاگرام

زهره کهندل | صنعت نشر ایران اوضاع خوبی ندارد و در میان شاخه‌های درخت نشر، وضعیت شعر بدتر است. در سال‌های اخیر، فروش مجموعه‌های شعر چنان کم‌رونق شده و کتابخوانان این حوزه آنچنان کم‌تعداد که دیگر رمقی برای ناشر و شاعر در انتشار کتاب شعر نمانده است. ارتزاق یک شاعر از راه سرودن شعر و چاپ کتاب به رؤیایی دست‌نیافتنی تبدیل شده است کما اینکه این اتفاق درباره حرفه نویسندگی هم دیگر قابل تحقق نیست. در شرایط کنونی دیگر شاعری یافت نمی‌شود که زندگی‌اش را از راه چاپ و فروش کتاب‌هایش بگذارند؛ چرا که شمارگان معدود کتاب‌های شعر و نزول آن به ۱۰۰ یا ۲۰۰ جلد، دستمزدی برای شاعر ندارد که از پس بار سنگین معیشت برآید. همان تعداد کم کتاب شعری هم که چاپ می‌شود یا از طریق ارگان‌ها و نهادها خریداری می‌شود یا توسط خود شاعر که از آن به عنوان کارت ویزیت هم استفاده می‌کند!

البته استقبال کم از خرید کتاب شعر به معنای خالی بودن زمین طرفداران شعر نیست. با توجه به ظهور رسانه‌های جمعی همچون اینستاگرام، شاعران آثارشان را بیشتر در این ویترین عرضه می‌کنند و صفحات مجازی که چند هزار دنبال‌کننده دارند، با گذاشتن شعری از یک شاعر، باعث می‌شوند آن شعر بارها خوانده شده و شاعرش شناخته شود؛ کم نیستند شاعرانی که از ظرفیت‌های فضای مجازی برای تبلیغ و فروش کتاب‌هایشان بهره می‌برند. در روز شعر و ادب فارسی به بررسی این موضوع پرداخته‌ایم.

آرش شفاعی، شاعر و منتقد ادبی با اشاره به کاهش تمایل ناشران برای انتشار کتاب شعر می‌گوید: به نظرم رسانه شعر عوض شده است. اگر بسیاری تا دیروز، شعر را از طریق کتاب و مجموعه شعر دنبال می‌کردند امروز ترجیح مخاطب این است که شعر را از طریق فضای مجازی دنبال کند، البته این قاعده در مورد مخاطبان عام شعر است.

به گفته او، گروه اقلیتی از مخاطبان حرفه‌ای شعر وجود دارند که هنوز کتاب شعر می‌خرند و جریان‌های شعری را دنبال می‌کنند اما تعدادشان از کل مخاطبان شعر، بسیار کم بوده و الان کمتر هم شده است.

شاعر مجموعه «گوزن در بوران شدید» می‌افزاید: مخاطب عمومی شعر که برای رفع نیازهای احساسی و عاطفی‌اش، شعر را دنبال می‌کند مصرف رسانه‌ای‌اش از طریق فضای مجازی، بهتر، به‌روزتر، سریع‌تر و با انتخاب‌های وسیع‌تری جواب داده می‌شود، این گروه از مخاطبان نیازی نمی‌بینند که کتاب بخرند، از این رو موضوع خرید کتاب شعر برایشان اولویت و اهمیت ندارد.

او درباره معایب و مزایای تغییر بستر انتشار شعر از کتاب به اینستاگرام خاطرنشان می‌کند: وقتی فضای جدیدی ایجاد می‌شود تغییراتی را هم با خودش می‌آورد. استقبال از انتشار شعر در فضای مجازی به عنوان یک مصرف رسانه‌ای سریع و وسیع، معایب و مزایایی دارد.

■ مشتری کتاب شعر کم شده ولی مخاطبش، زیاد!

به گفته شاعر مجموعه «پنکه قدیمی»، فضای مجازی بسیاری از هنرها را که در اختیار گروه و طبقه نخبگانی ویژه‌ای بوده از انحصار خارج کرده است، از این رو گروه نخبگانی که به عنوان طبقه شاعر شناخته می‌شدند با توسعه این فضا، انحصارشان را از دست می‌دهند و این موضوع برایشان رضایت‌بخش نیست چون مرجعیتشان از بین می‌رود.

او اضافه می‌کند: از سوی دیگر دایره کسانی که به شعر دسترسی پیدا می‌کنند و افزایش دایره خوانندگان شعر اتفاق خوبی است که من آن را به فال نیک می‌گیرم یعنی با وجود اینکه به عنوان یک شاعر، مشتریان کتابم کم شده ولی مخاطبان شعرم زیاد شده است.

شفاعی با اشاره به شمارگان ۱۰۰تایی کتاب‌های شعر می‌گوید: این شمارگان در مقایسه با سال‌های رونق شعر، عجیب است ولی اگر از این منظر نگاه کنیم که دسترسی مخاطب به شعر، سریع، رایگان و راحت است و نیازی نیست که حتماً کتاب‌های یک شاعر را بخواند، این تعداد از شمارگان خیلی عجیب نیست.

او می‌افزاید: البته آن دسته از مخاطبان حرفه‌ای که جریان‌های شعری را دنبال می‌کنند و طرفدار شاعر خاصی هستند، اگر کتاب جدیدی از آن شاعر چاپ شود، می‌خرند ولی تعداد این مخاطبان چقدر است؟ بسیار معدود پس به همین نسبت، تعداد شمارگان کتاب شعر چندان عجیب نیست.

این شاعر با بیان اینکه شمارگان کتاب شعر را باید ذیل مسائل صنعت نشر ایران دید، عنوان می‌کند: کلیت نشر ایران دچار بحران بوده ولی بحران در انتشار کتاب شعر بیشتر است. اگر همین روند ادامه پیدا کند، وضعیت در شمارگان کتاب‌های شعر بدتر هم خواهد شد.

به گفته او، کتاب‌های شاعران شناخته شده‌ای چون فروغ، سهراب، مشیری، شاملو و... همچنان مشتری دارد. همان طور که شمارگان ۱۰۰ نسخه‌ای کتاب شعر را می‌بینیم ولی در همین بازار، شاعرانی چه از شاعران گذشته و چه امروز (که به هر دلیلی به عنوان یک اسم آشنا مطرح هستند) کتاب‌هایشان خریدار دارد. حتی تعدادی از شاعران جوان امروز هم، کتاب‌هایشان شمارگان بالایی دارد ولی آن قدر تعدادشان کم و استثناست که قاعده کلی را به هم نمی‌زد.

درباره فروش کتاب‌های شاعرانی مثل فروغ، سهراب، فریدون مشیری و... چون این اسامی تبدیل به خاطره جمعی شده‌اند، ممکن است نوجوان امروز هم کتاب‌های این شاعران را بخرد و بخواند.

شفاعی یادآور می‌شود: شاید اوضاع نشر کتاب شعر خوب نباشد اما به این معنا نیست که اوضاع شعر، خوب نیست. شمارگان کتاب شعر به معنای بحران مخاطب شعر نیست چون امروز بستر انتشار شعر، فضای مجازی شده است.

■ تقاضای کتاب شعر در بازار به صفر رسیده

لیلا کردبچه، شاعر و مدیر انتشارات واج درباره اینکه چرا تمایل ناشران به انتشار کتاب شعر کم شده است، می‌گوید: چون تقاضای کتاب شعر در بازار به صفر رسیده یا بسیار بسیار نزدیک به صفر است و این موضوع ناشران را برای چاپ کتاب شعر بی‌انگیزه کرده است. به گفته شاعر مجموعه «آواز کرگدن» این شرایط سبب شده در حال حاضر اغلب شاعران مطرح هم برای پیدا کردن ناشری که حاضر به انتشار کتابشان باشد، با مشکل مواجه شوند.

کردبچه با تأکید بر اینکه اقبال مردم به خواندن شعر کم نشده است، خاطرنشان می‌کند: اما تمایلشان به خریدن و در اختیار داشتن کتاب شعر، تقریباً از بین رفته است چون شعر را در فضای مجازی می‌خوانند اما برای خواندن داستان و رمان ناچارند کتاب بخرند.

او درباره اینکه کم شدن مجموعه شعر خوب چقدر بر بازار تقاضای آن اثر گذاشته است، می‌گوید: اینکه کتاب شعر خوب شده و مردم سراغ مجموعه شعر نمی‌روند، درست است اما یک توضیح دارد؛ در گذشته ممکن بود طی یک سال ۱۰مجموعه شعر چاپ شود که از آن میان، چهار تایشان کتاب‌های خوبی بودند. الان هم در طول سال، همان تعداد کتاب خوب را داریم اما دیگر پیدا کردن آن چهار کتاب خوب بین ۴۰۰ عنوان کتاب شعر، کار ساده‌ای نیست و خیلی هم هزینه‌بر است.

به گفته این ناشر، در حال حاضر شمارگان کتاب‌های شعر ۱۰۰ تا ۲۰۰ نسخه است و این شمارگان حتماً موجب دلسردی شاعران می‌شود. وی می‌افزاید: اما معتقدم شاعران خیلی پیش از آن‌که کتابشان را چاپ کنند، با توجه به بازخورد شعرشان در فضای مجازی باید دلسرد بشوند. ساده‌لوحانه است که پس از چاپ کتابشان، تازه بفهمند مخاطب نداشته‌اند.

او با بیان اینکه انتشار شعر در فضای مجازی به جای کتاب، ارتباطی به مسیر آینده شعر ندارد، می‌گوید: این موضوع قطعاً در بخش اقتصادی ماجرا، آنجا که یک کتاب شعر را معادل یک کالا در نظر می‌گیریم، شکست کامل ایجاد می‌کند. به باور شاعر مجموعه «میان جیوه و اندوه» بعید است با توجه به شرایط اقتصادی حاکم بر جامعه، بشود کاری برای کتاب شعر کرد.

■ چراغ شعر هیچ‌وقت خاموش نمی‌شود

علیرضا بهرامی، شاعر و مدیر انتشارات آرادمان نیز در این باره می‌گوید: این روزها تقریباً همه چیز در مواجهه با عموم مردم در دست فضای مجازی است حتی شاعران درجه۳ دیروزی که اکنون در صدر شبکه‌های مجازی نشسته‌اند و جولان می‌دهند چند دهه دیگر که این زیورآلات فرو بریزد و فراموش شود، شاعران جولان‌ده امروز در قیاس با شاعران تثبیت شده گذشته چه وضعیت و جایگاهی خواهند داشت؟

او ادامه می‌دهد: موضوع خیلی واضح است؛ اولاً کیفیت ادبی ملاک بوده که از این نظر تکلیف روشن است. دیگر اینکه فضای وب هر چند سرعت انتشار بالایی دارد اما به همین نسبت، به دلیل شرایط مختلف فنی و اقتصادی، مصداق همان باد هواست که در آینده، برای حوزه‌هایی چون ادبیات، ماندگاری چندانی به ارمغان نخواهد آورد.

به گفته شاعر مجموعه «راه پله غمگین» زمانی تصور می‌شد آمدن تلویزیون، مرگ کتاب را رقم می‌زند، زمانی هم فکر می‌کردند اینترنت چنین خواهد کرد اما بدیهی است که چنین نشد، کتاب و رسانه مکتوب انگار چنان خاصیتی دارد که به راحتی بی‌تأثیر نمی‌شود. کسانی در ادبیات ماندگار شدند که به فرهنگ مکتوب تعلق داشتند نه شعبده و هیاهو و تریبون.

بهرامی که سال‌هاست در حوزه ادبیات، کتاب و نشر فعالیت دارد، شرایط نشر شعر را بحرانی ندانسته و می‌گوید: نشر شعر در جوامعی که از قدرت‌هایی هم برخوردارند و اقتصاد آزاد دارند نیز با بحران روبه‌رو است و شعر وضعیت خوبی ندارد.

به باور او، نشر شعر در دوره‌های تاریخی وضعیت درخشانی نداشته و نگاه مخاطبان بیشتر به فضای فانتزی‌تر مانند سینما و رمان بوده است. در سال‌های اخیر هم در دوره‌هایی در حوزه شعر دچار افراط و تفریط شدیم. افراط از حضور کسانی بود که توقع تجاری از شعر داشتند و الان با وضعیت گرانی کاغذ، شرایط واقعی‌تر شده است. به گفته بهرامی، در حال حاضر نشر شعر در واقعی‌ترین زمان خود قرار دارد و فراز و نشیب‌ها را هم از سر گذرانده است. شاعران اصالت واقعی دارند و شعر مخاطبان نسبی هم دارد بنابراین هیچ وقت چراغ شعر خاموش نشده و نمی‌شود. به نظرم باید اجازه دهند شعر حیات طبیعی خودش را داشته باشد تا شاهد تبلور کتاب‌های جدی در حوزه شعر باشیم.

یاد

در پی درگذشت ثمینه باغچه‌بان

در مسیر پدر

ثمینه باغچه‌بان، نویسنده و فرزند جبار باغچه‌بان در ۹۷ سالگی از دنیا رفت.

به گزارش ایسنا، ثمینه باغچه‌بان متولد ۴ فروردین ۱۳۰۶ در کودکستان «باغچه اطفال» تبریز، نویسنده کودکان و نوجوانان و بنیان‌گذار مؤسسه‌های آموزشی و فرهنگی برای کودکان کم‌شنوا و ناشنوا بود. دو کتاب از او با عنوان‌های «پل چوبی» و «نوروزها و بادبادک‌ها» از کتاب‌های برگزیده شورای کتاب کودک است.

از دیگر آثار او نیز کتاب‌های «جم جمک برگ خزون»، «آفتاب مهتاب چه رنگه» و «روشنگر تاریکی‌ها» (درباره پدرش جبار باغچه‌بان) است. همچنین ارائه ترانه فولکلوریک «دویدم و دویدم» در قالب کتاب، تهیه ویدئو آن به زبان اشاره، برگردان فارسی کتاب «پیمان جهانی» و تهیه ویدئویی به زبان اشاره از جمله دیگر کارهای او است.

ثمینه باغچه‌بان از دانشسرای عالی در رشته زبان انگلیسی دانش‌آموخته شد، سپس با استفاده از بورس به آمریکا رفت و در زمینه آموزش و پرورش ناشنوایان به تحصیل پرداخت و پس از بازگشت به ایران در کنار پدرش به تدریس در مدرسه کر و لال‌ها ادامه داد. در سال ۱۳۳۲ در مقطع کارشناسی ارشد آموزش و پرورش ناشنوایان از دانشگاه کلمبیا دانش‌آموخته شد و سپس در رشته گفتاردرمانی در همان دانشگاه به تحصیل ادامه داد.

پس از بازگشت از آمریکا و تجدید نظر برای کتاب‌های درسی در جلسات دفتر کل امور ابتدایی با حضور عباس یمینی شریف، لیلی آهی و توران میرهادی حضور یافت.

براساس این جلسه، او در سال ۱۳۴۰ از طرف آموزش و پرورش، مسئول تشکیل کلاس‌های کارآموزی و کارورزی آموزگاران کلاس اول در سطح کشور شد.

همچنین او کتاب «روش تدریس» مخصوص سپاه دانش را بر اساس روش پدرش تهیه کرد که در افغانستان و تاجیکستان هم کاربرد داشت و به این ترتیب روش باغچه‌بان فراگیر شد. این کتاب با همراهی لیلی آهی تهیه شده بود.

پس از مرگ پدر، او مسئولیت آموزشگاه باغچه‌بان و پس از آن ریاست آموزشگاه مدیریت فنی جمعیت کر و لال‌ها را بر عهده گرفت. همچنین در سال ۱۳۴۱ در پی تأسیس شورای کتاب کودک، فعالیت خود را در آنجا آغاز کرد.

در سال ۱۳۴۵ مدیر امور بالینی و دوره تربیت متخصص شنوایی‌سنجی و رابط ناشنوایان در دانشگاه ملی و در ۱۳۵۰ مدیرعامل و مسئول برپایی سازمان ملی رفاه ناشنوایان شد.

تحقیر استقلال در سطح ۲ آسیا با خط دفاعی فاجعه بار

حامد سبحانی | شکست سنگین استقلال برابر الوصل امارات در آغاز مرحله گروهی لیگ قهرمانان آسیا ۲، یکی از تلخ‌ترین شب‌های تاریخ آبی‌پوشان را رقم زد. این دیدار در ورزشگاه زعبیل دبی با برتری قاطع ۷ بر یک میزبان خاتمه یافت؛ نتیجه‌ای که به عنوان یکی از فاجعه‌های بزرگ فوتبال ایران در سطح قاره ثبت شد.

استقلال بازی را با اشتباه‌های پیاپی در خط دفاعی آغاز کرد و با گل‌زنی‌های زودهنگام لیما در دقیقه ۷، خیمنز در دقیقه ۱۲ و مالهیرو در دقیقه ۴۱ سه گل دریافت کرد. هر چند روز به چشمی در اواخر نیمه نخست با یک ضربه زمینی موفق شد یکی از گل‌ها را جبران کند، اما این تنها لحظه امیدوارکننده برای نماینده ایران بود. در نیمه دوم، الوصل با استفاده از سرعت بالای مهاجمان و ضعف آشکار خط دفاعی استقلال، بارها دروازه آنتونیو آدان را تهدید کرد. یک ضربه پنالتی توسط فابیو لیما در دقیقه ۵۷، دبل جونیور در دقایق ۷۱ و ۹۱ و بوفتینی در دقیقه ۸۴ اختلاف را به شکلی تاریخی افزایش داد. ساپینتو با چند تغییر در ترکیب تلاش کرد روند بازی را برگرداند، اما ساختار متزلزل دفاعی استقلال تاب حملات بی‌امان حریف را نیاورد. این شکست سنگین، زنگ خطری جدی برای استقلال در ادامه رقابت‌های آسیایی است؛ شکستی که نه تنها امیدهای تیم را تحت تأثیر قرار داد بلکه بار دیگر ضعف بنیادی فوتبال باشگاهی ایران در سطح قاره کهن را به نمایش گذاشت.

بازی سرنوشت‌ساز ایران - فیلیپین در والیبال قهرمانی جهان

مانیل را تسخیر کن

حمید رضا عرب | تیم ملی والیبال ایران پس از پیروزی مقابل تونس در سومین دیدار خود در قهرمانی جهان، امروز از ساعت ۱۳ به مصاف تیم فیلیپین می‌رود. تیم ملی والیبال فیلیپین که پیش از این در والیبال جهان شناخته شده نبود، به لطف میزبانی توانست در این رقابت‌ها حضور پیدا کند و با ارائه یک بازی ایده‌آل و شگفتی‌ساز، مصر قهرمان آفریقا را سه بر یک از پیش رو بردارد. کاپیتان این تیم از تمامی تماشاگران و هواداران خواست برای تشویق و حمایت آخرین مسابقه دوره مقدماتی مقابل ایران به سالن مسابقه بیایند.

حضور ۲۰ هزار تماشاگر فیلیپینی در سالن برای شاگردان پیاتزا می‌تواند جو وحشتناکی را رقم بزند و مطمئناً یکی از چالش‌های آن‌ها در این بازی محسوب می‌شود. فیلیپینی که به نوعی تیم نوظهور این رقابت‌ها لقب گرفته است، از تمامیت خود برای شکست ایران و صعود به مرحله دوم استفاده خواهد کرد تا بتواند شگفتی را کامل کند.

در دیدار با تونس، تیم ملی در ست اول با استرس و نوسان‌های ابتدایی مواجه بود و روند بازی متعادل دنبال شد، اما از ست دوم به بعد بازیکنان توانستند به ریتم واقعی خود بازگردند و کنترل بازی را در دست بگیرند. در ست چهارم نیز شاهد عملکرد قابل توجه و بهبود هماهنگی تیم بودیم.

تیم ملی ایران پیش از آغاز مسابقات جهانی، با برنامه‌ای فشرده از بازی‌های دوستانه و حضور در اردوهای برون‌مرزی، آمادگی نسبی خود را افزایش داده و با ترکیب اصلی و بازیکنان جایگزین، از توان کافی برای مدیریت بازی‌های حساس برخوردار است. تجربه مسابقات قبلی نشان داده هر گونه غفلت یا پیش‌بینی آسان بودن حریف می‌تواند زمینه‌ساز نوسان در عملکرد تیم باشد.

با توجه به شرایط گروه و عملکرد مقابل تونس، ایران شانس بالایی برای صعود به مرحله بعد دارد. با این حال، تمرکز و انگیزه بازیکنان در بازی امروز نقش تعیین‌کننده‌ای خواهد داشت. بهبود هماهنگی در دریافت اول و دفاع روی تور و حفظ ثبات روانی، از جمله عوامل کلیدی برای موفقیت برابر فیلیپین محسوب می‌شوند. در صورتی که ایران به عنوان تیم دوم به مرحله حذفی برود احتمال رویارویی با برزیل بیشتر از چک و صربستان خواهد بود؛ هر چند برزیلی‌ها در بازی نخستشان با تیم چین در حد تیم مدعی حاضر نشدند و حتی یک ست هم به چینی‌ها دادند؛ با این حال قطعاً پیاتزا علاقه‌ای به بازی با این تیم ندارد. مصر مقابل فیلیپین مغلوب شد؛ نتیجه‌ای عجیب که نشان داد ایران به راحتی می‌توانست مصر را مغلوب کند. حالا کار به بازی سوم تیم‌ها کشیده شده است.

دو تیم برنده دیدارهای ایران با فیلیپین و مصر و تونس به مرحله حذفی صعود خواهند کرد و صدرنشینی در گروه A بستگی به این خواهد داشت که تیم‌های برنده این دو بازی با چه نتیجه‌ای مقابل حریفانشان به پیروزی خواهند رسید. در حال حاضر ایران به دلیل نسبت ست در رده دوم قرار دارد و اگر بتواند فیلیپین را با نتیجه ۳ بر صفر شکست دهد و تونس مقابل مصر با نتیجه ۳ بر ۲ به پیروزی برسد ایران صدرنشین خواهد شد. شکست تونس از مصر -با هر نتیجه‌ای- و پیروزی ۳ بر صفر ایران مقابل فیلیپین موجب خواهد شد شاگردان پیاتزا به عنوان صدرنشین راهی مرحله حذفی شوند؛ اما اگر در این دو بازی هم ایران و هم تونس با نتیجه ۳ بر صفر برنده شوند ایران دوم گروه خود خواهد شد و تونس صدرنشین می‌ماند.

باید امیدوار بود مربی ایتالیایی تیم ملی در وهله نخست بازیکنانش را توجیه کند که تیم فیلیپین را قاطعانه مغلوب کنند و توجهی به نتیجه بازی تونس و مصر که پیش از مصاف آن‌ها مشخص خواهد شد نداشته باشند.

دو تیم ملی والیبال ایران و فیلیپین در طول تاریخ دو بار به مصاف یکدیگر رفتند که همیشه ایران فاتح میدان بوده و فیلیپینی‌ها در حسرت شکست ایران هستند. آخرین دیدار در قهرمانی مردان آسیا سال ۱۹۹۵ بوده و ایران ۳ بر صفر به پیروزی رسیده است. تیم ملی والیبال ایران در حال حاضر در رتبه پانزدهم رده‌بندی فدراسیون جهانی است و فیلیپین در جایگاه هفتاد و هفتم جهان قرار دارد. در حال حاضر چهار تیم تونس، ایران، مصر و فیلیپین با یک برد و سه امتیاز در رتبه‌های اول تا چهارم گروه نخست رقابت‌های قهرمانی مردان جهان قرار گرفتند و دو تیم روز پنجشنبه سهمیه مرحله حذفی را بدست می‌آورند.

زیر ذره بین

برنامه مسابقات جهانی کشتی فرنگی

«تانک بختیاری» روی تشک می‌رود

رقابت‌های کشتی فرنگی قهرمانی ۲۰۲۵ جهان از امروز در زاگرب کرواسی آغاز می‌شود و پیام احمدی در ۵۵ کیلوگرم، علیرضا عبدولی در ۷۷ کیلوگرم، غلامرضا فرخی در ۸۲ و امین میرزازاده در ۱۳۰ کیلوگرم به میدان می‌روند. به جز میرزازاده ملقب به «تانک بختیاری» که قهرمان جهان و دارنده مدال برنز المپیک پاریس است، سه فرنگی‌کار دیگر برای نخستین بار در مسابقات جهانی به میدان می‌روند. پیش از این تیم ملی کشتی آزاد ایران با دو طلا، دو نقره و سه برنز به عنوان قهرمانی جهان رسید.

برنامه مسابقات کشتی فرنگی قهرمانی جهان به وقت ایران به شرح زیر است:

پنجشنبه ۲۷ شهریورماه

ساعت ۱۲ تا ۱۵:۳۰: مسابقات مقدماتی اوزان ۵۵، ۷۷، ۸۲ و ۱۳۰ کیلوگرم کشتی فرنگی

ساعت ۱۸ تا ۱۹: مسابقات نیمه نهایی اوزان فوق

جمعه ۲۸ شهریورماه

ساعت ۱۲ تا ۱۵:۳۰: مسابقات شانس مجدد اوزان روز قبل و مقدماتی اوزان ۶۰، ۷۲ و ۹۷ کیلوگرم کشتی فرنگی

ساعت ۱۸ تا ۱۹: مسابقات نیمه‌نهایی اوزان فوق

ساعت ۱۹:۳۰ تا ۲۱:۳۰: مسابقات فینال و رده‌بندی اوزان ۵۵، ۷۷، ۸۲ و ۱۳۰ کیلوگرم کشتی فرنگی

شنبه ۲۹ شهریورماه

ساعت ۱۲ تا ۱۵:۳۰: مسابقات شانس مجدد اوزان روز قبل و مقدماتی اوزان ۶۳، ۶۷ و ۸۷ کیلوگرم کشتی فرنگی

ساعت ۱۸ تا ۱۹: مسابقات نیمه‌نهایی اوزان فوق

ساعت ۱۹:۳۰ تا ۲۱:۳۰: مسابقات فینال و رده‌بندی اوزان ۶۰، ۷۲ و ۹۷ کیلوگرم کشتی فرنگی

یکشنبه ۳۰ شهریورماه

ساعت ۱۸ تا ۱۹: شانس مجدد اوزان روز قبل

ساعت ۱۹:۳۰ تا ۲۱:۳۰: مسابقات فینال و رده‌بندی اوزان ۶۳، ۶۷ و ۸۷ کیلوگرم کشتی فرنگی

■ **ترکیب تیم ملی کشتی فرنگی ایران**

۵۵ کیلوگرم: **پیام احمدی** (خوزستان)
۶۰ کیلوگرم: **علی احمدی وفا** (خوزستان)
۶۳ کیلوگرم: **محمدمهدی کشتکار** (فارس)
۶۷ کیلوگرم: **سعید اسماعیلی** (خوزستان)
۷۲ کیلوگرم: **دانیال سهرابی** (خوزستان)
۷۷ کیلوگرم: **علیرضا عبدولی** (خوزستان)
۸۲ کیلوگرم: **غلامرضا فرخی** (فارس)
۸۷ کیلوگرم: **علیرضا مهمدی** (خوزستان)
۹۷ کیلوگرم: **محمدهادی ساروی** (مازندران)
۱۳۰ کیلوگرم: **امین میرزازاده** (خوزستان)

خبر

ماجراجویی تیم شمسایی برای مجوز جام ملت‌ها

شاگردان وحید شمسایی تنها با یک جلسه تمرین برای بدست آوردن بلیت جام ملت‌های آسیا ۲۰۲۶ اندونزی، عازم کشور مالزی شدند و در این مسابقات با تیم‌های بنگلادش، امارات و مالزی رقابت می‌کنند. در شرایطی که صعود سالنی‌بازان کشورمان به آوردگاه بزرگ آسیایی قطعی به نظر می‌رسد اما با توجه به تغییرات عمیق در ترکیب تیم ملی، این بازی‌ها می‌تواند آزمون مهمی برای بازیکنان جوان باشد.

فهرست شمسایی به دلیل آسیب‌دیدگی مسلم اولاد قباد و بهزاد رسولی با چند تغییر روبه‌رو شد و سعید مؤمنی و مهدی مهدی‌خانی جایگزین بازیکنان مصدوم شدند.

اسامی بازیکنان اعزامی: حسین طیبی، سعید مؤمنی، مهدی رستمی‌ها، محمدحسین درخشانی، امیرحسین غلامی، حسین سبزی، مهدی کریمی، مسعود یوسف، امیرحسین دهقانی، علی خلیلوند، محمدحسین بازیار، مهدی مهدی‌خانی، بهروز عظیمی و ابوالفضل افضلی.

■ **برنامه بازی‌های تیم ملی**

■ **شنبه ۲۹ شهریور** ایران - بنگلادش / ساعت ۱۱:۳۰
■ **دوشنبه ۳۱ شهریور** امارات - ایران / ساعت ۱۱:۳۰
■ **چهارشنبه ۲ مهر** ایران - مالزی / ساعت ۱۶

لازم به ذکر است دیوید راموس، دستیار خارجی وحید شمسایی برای نخستین بار روی نیمکت تیم ملی حضور خواهد داشت و باید دید اضافه شدن وی به کادر فنی تیم ملی، چه تأثیراتی روی تاکتیک گروهی تیم شمسایی داشته است.

جمعه؛ آغاز هفته چهارم لیگ برتر فوتبال

مسابقات هفته چهارم لیگ برتر فوتبال ایران فردا برگزار می‌شود و تیم پرسپولیس در اردکان به مصاف چادرملو خواهد رفت. این دیدار، در شرایطی برگزار می‌شود که سرخ‌پوشان پایتخت به دنبال بازگشت به ریل موفقیت و کسب پیروزی در جدول لیگ هستند. رقابت‌های این هفته همچنین شامل دیدارهایی چون مس رفسنجان - شمس آذر قزوین، آلومینیوم اراک - استقلال خوزستان، فجر سپاسی شیراز - ذوب آهن اصفهان، ملوان بندرانزلی - گل‌گهر سیرجان و فولاد خوزستان - خیبر خرم‌آباد است. پرسپولیس با توجه به نتایج قبلی و جایگاه خود در جدول مصمم است برابر چادرملو با نمایش قدرتمندانه، جایگاه خود را تثبیت کرده و به صدر جدول نزدیک‌تر شود. این مسابقه همچنین فرصتی برای سرخ‌پوشان است تا نقاط ضعف گذشته را اصلاح کرده و هماهنگی تیمی خود را تقویت کنند.

گپ روز

رسیده بود بلایی ولی به خیر گذشت

عزت اللهی: کروات خشن می‌خواست ناکارم کند!

امید مافی | یک خطای دهشتناک در تنور داغ آن سوی آب، درد و رنج را برای پسر بندر به همراه آورد.

خلف نادر عزت اللهی اما با قدرت بدنی بالا دوام آورد تا امیر قلعه‌نویی در جایگاه شرجی نفسی از ته دل بکشد.

ساعتی پس از پیکار شباب الاهلی با تراکتور سراغ تخریب‌چی باصلابتی را گرفتیم که در ظل تابش گرما محکم و استوار ایستاده بود.

■ **قلبمان از تپش ایستاد، وقتی در میانه میدان آن گونه به خود پیچیدی؟**

واقعاً شانس آوردم. تکل وحشتناک دروژدک کاری کرد درد امانم را ببرد و روی زمین به خودم بپیچم.

انگار می‌خواست آشیلم را بزند که با آن حدت و شدت روی پایم آمد. گفتم واقعاً شانس آوردم وگرنه کروات خشن ناکارم می‌کرد و ادنوک لیگ و لیگ امارات و چه بسا جام جهانی را از دست می‌دادم.

■ **آمادگی بالای بدنی‌ات سبب شد بلند شوی و ادامه دهی. این خیلی جالب بود!**

شکر خدا رسیده بود بلایی ولی به خیر گذشت.

البته تا چند ساعت درد داشتم اما با تمهیدات کادر پزشکی اوضاع پایم بهتر شد و احتمالاً مشکلی سد راهم نباشد.

■ **پیش از بازی، تراکتوری‌ها را سورپرایز کردی!**

خب با سردار به رختکن تراکتور رفتیم و با رفقایمان خوش و بش کردیم. به هر حال آن‌ها در دبی میهمان ما بودند و وظیفه‌مان بود رسم میهمان‌نوازی را به جا بیاوریم.

■ **مساوی، نتیجه عادلانه‌ای بود؟**

هر دو تیم حملات منسجمی را روی دروازه‌های یکدیگر تدارک دیدند و بازی می‌توانست گل‌های بیشتری داشته باشد. با وجود این فکر می‌کنم برای تراکتور این یک امتیاز غنیمت بود، اما برای ما که در خانه بازی می‌کردیم نه.

■ **سردار چرا به میدان نرفت؟**

سردار مصدوم است و در دیدارهای قبلی نیز بازی نکرد و دیدید در کافا کنار تیم ملی نبود. امیدوارم در اسرع وقت برگردد تا قدرت تهاجمی شباب الاهلی چند برابر شود.

■ **آقای قلعه‌نویی هم در ورزشگاه بود؟**

خوشبختانه کادر فنی تیم ملی همه بازی‌های مهم را رصد می‌کنند و هیچ جدالی را از قلم نمی‌اندازند. حضور ایشان و حشمت‌خان مهاجرانی در ورزشگاه دلگرم‌کننده بود. وقتی کادر فنی این گونه عمل می‌کند همه بازیکنان احساس می‌کنند از شانس برابر برای دعوت برخوردارند.

■ **وضعیت شباب الاهلی در ادنوک لیگ چگونه است؟ امسال هم مدعی قهرمانی هستید؟**

۱۰۰ درصد. ما پس از فیفادی با ارائه یک نمایش قابل قبول بن‌یاس را شکست دادیم و بالاتر از العین به صدر تکیه زدیم. شباب الاهلی برای موفقیت در جام‌های مختلف از جمله لیگ نخبگان خیز بلندی برداشته است.

گزارش روز

بولیوی هم کنسل شد؟

تانزانیا، گزینه جدید نبرد با تیم ملی

گروه ورزش | تیم ملی فوتبال ایران باید کمتر از ۹ ماه دیگر در جام جهانی ۲۰۲۶ حضور پیدا کند و در مسیر آماده‌سازی تیم ملی برای حضور در این آوردگاه که مهم‌ترین رویداد فوتبال جهان محسوب می‌شود، وعده‌ها یک به یک در حال رنگ باختن هستند. در شرایطی که ملی‌پوشان فوتبال ایران پس از ژاپن، دومین تیم آسیایی بودند که راهی جام جهانی ۲۰۲۶ شدند، مهم‌ترین وعده مطرح شده، انجام بازی تدارکاتی با تیم‌های سرشناس و حریفان مطرح بود که به نظر وعده نبود و سراب بود! ملی‌پوشان در نخستین فیفادی پس از پایان مرحله انتخابی جام جهانی در تورنمنت کافا ۲۰۲۵ شرکت کردند که نمایشی ناامیدکننده از سوی شاگردان امیر قلعه‌نویی ارائه شد و تیم ملی در تورنمنت سطح پایینی مثل کافا به مقام نایب قهرمانی رسید و دیدار پایانی را به ازبکستان باخت! پس از آنکه نخستین فیفادی با حضور در تورنمنت بی‌فایده کافا سوخت، حالا دومین فیفادی برای تیم ایران در شرایطی در پیش است که تحقق وعده انجام بازی تدارکاتی بزرگ تقریباً غیرممکن است.

■ **روسیه که پای ثابت است**

تیم ملی در فیفادی بعدی از ۶ تا ۱۴ اکتبر ۲۰۲۵ (۱۴ تا ۲۲ مهر ۱۴۰۴) فرصت انجام دو بازی تدارکاتی را دارد که از مدت‌ها پیش، مسئولان فدراسیون فوتبال با مدیران فوتبالی روسیه برای انجام بازی تدارکاتی به توافق رسیدند؛ آن هم در شرایطی که با توجه به تحریم روسیه در مسیر حضور در مسابقات رسمی و مناسبات سیاسی میان دو کشور، هماهنگی دیدار تدارکاتی با روس‌ها دستاورد ویژه‌ای محسوب نمی‌شود اما هماهنگی دومین بازی تدارکاتی تیم ملی در فیفادی بعدی همچنان با چالش مواجه است.

■ **بازی با شیلی یا اروگوئه؟**

مسئولان فدراسیون فوتبال به دنبال توافق با مدیران فوتبال شیلی بودند تا مصاف تدارکاتی ایران و شیلی در فیفادی آتی به انجام برسد که به ادعای مسئولان فدراسیون، جنگ ۱۲روزه موجب بر هم خوردن توافق‌ها میان طرفین شد. پس از شیلی نام تیم ملی اروگوئه به میان آمد که بی‌شک حریف مطرحی محسوب می‌شود اما به واسطه فاصله زمانی میان دو بازی و سفر طولانی‌مدت از روسیه به اروگوئه، این مصاف تدارکاتی هم لغو شد تا نام تیم ملی بولیوی به عنوان گزینه احتمالی جدال با ایران مطرح شود.

■ **سلام به تانزانیا!**

بولیوی که در رنکینگ فیفا در جایگاه ۷۸ حضور دارد، در مسیر کسب سهمیه جام جهانی ۲۰۲۶ ناکام در رسیدن به سهمیه مستقیم بود و راهی پلی‌آف شد. در شرایطی که گفته می‌شد توافق‌ها با بولیویایی‌ها نهایی شده اما به نظر می‌رسد چنین اتفاقی رخ نداده و حتی جدال با تیم ۷۲ جهان هم منتفی شده است! حالا طبق آخرین خبرها، مسئولان فدراسیون فوتبال در حال رایزنی با مدیران فدراسیون فوتبال تانزانیا هستند و احتمالاً دیدار تدارکاتی با تیم ملی این کشور در فیفادی بعدی نهایی خواهد شد تا این مسابقه تدارکاتی به میزبانی کشور امارات به انجام برسد! تانزانیا، صد و سومین تیم دنیا محسوب می‌شود که مشخصاً حریف مطرحی برای رقابت با تیم ملی ایران محسوب نمی‌شود. همان طور که در ابتدای گزارش گفته شد، بازی با تیم‌های بزرگ فعلاً در حد همان وعده بوده و رقیبان سطح نازلی برای جدال با تیم ملی ایران انتخاب می‌شوند! جالب آنکه مصاف با تیم ملی اروگوئه هم قربانی رویارویی با روسیه شد و اگر این مسابقه در خاک روسیه برگزار نمی‌شد، امکان رعایت قانون فیفا در مسیر فاصله پروازی مجاز میان دو کشور در یک فیفادی وجود داشت اما چنین اتفاقی رخ نداد تا برنامه دومین فیفادی پس از پایان مرحله انتخابی جام جهانی هم بدون انجام دیدار تدارکاتی با حریفی مطرح در حال نهایی شدن باشد!

کسب جایزه جهانی کنگره انجمن پیوند توسط ایران در سال ۱۳۹۹

بیست‌وهفتم شهریور ۱۳۹۹ جایزه جهانی بیست‌وهشتمین کنگره بین‌المللی انجمن پیوند (تی‌تی‌اس) به ایران اختصاص یافت. این جایزه معتبر علمی را دکتر سیدعلی ملک‌حسینی دریافت کرد که نخستین پیوند کبد را در کشورمان انجام داد و به‌عنوان پدر پیوند کبد در ایران شناخته می‌شود. این جایزه هر سال به افرادی اهدا می‌شود که تأثیر عمده‌ای بر پیوند عضو در جهان داشته‌اند. کنگره بین‌المللی انجمن پیوند تنها انجمن جهانی است که به‌طور تخصصی رشته‌های مرتبط با پیوند اعضا را در بر می‌گیرد و بر آن نظارت دارد.

اوقات شرعی به افق مشهد

اذان ظهر	غروب خورشید
۱۱/۲۶	۱۷/۳۴
اذان مغرب	**نیمه شب شرعی**
۱۷/۵۳	۲۲/۴۳
اذان صبح فردا	**طلوع فردا**
۳/۵۲	۵/۱۷

اوقات شرعی به افق تهران

اذان ظهر	غروب خورشید
۱۱/۵۸	۱۸/۰۷
اذان مغرب	**نیمه شب شرعی**
۱۸/۲۵	۲۳/۱۶
اذان صبح فردا	**طلوع فردا**
۴/۲۶	۵/۵۰

پنجشنبه ۲۷ شهریور ۱۴۰۴ ■ ۲۵ ربیع الاول ۱۴۴۷ ■ ۱۸ سپتامبر ۲۰۲۵ ■ سال سی و هشتم ■ شماره ۱۰۷۴۴

صاحب امتیاز: مؤسسه فرهنگی قدس وابسته به آستان قدس رضوی
مدیرعامل و مدیر مسئول: علی یعقوبی
سردبیر: سید محسن اسدی

- آدرس دفتر مرکزی مشهد: بولوار سجاد، نبش سجاد ۱
- تلفن: ۱۴- ۳۷۶۸۵۰۱۱ (۰۵۱)
- صندوق پستی: ۵۷۷ - ۹۱۷۳۵
- دفتر تهران: بولوار کشاورز، بین کارگر و جمالزاده، شماره ۳۳۶
- تلفن: ۶۶۹۳۷۵۷۵ (۰۲۱)
- نمابر: (داخلی ۲۲۶) ۶۶۴۳۰۱۲۲ (۰۲۱)
- پیامک: ۳۰۰۰۴۵۶۷
- ارتباطات مردمی: ۳۷۶۱۰۰۸۶ (۰۵۱)
- امور مشترکین: ۵-۳۷۶۱۸۰۴۴ (۰۵۱)
- روابط عمومی: ۳۷۶۶۲۵۸۷ (۰۵۱)
- نمابر سردبیر: ۳۷۶۱۰۰۸۷ - ۳۷۶۸۴۰۰۴ (۰۵۱)
- سازمان آگهی‌ها: ۳۷۶۲۸۲۰۵ - ۳۷۰۸۸ (۰۵۱)
فاکس: ۳۷۶۱۰۰۸۵ (۰۵۱)
- سفارشات چاپی: ۳۷۶۷۶۵۹۶ (۰۵۱)
- چاپ مشهد: مجتمع چاپ و نشر قدس
- چاپ همزمان تهران: چاپخانه جام‌جم

«آموزش دختران» هدیه رضاخان به ایرانی‌ها نبود

روایت وارونه تاریخ، ممنوع!

حوالی امروز | حکایت افراط و تفریط است! اینکه ما در روایت کردن تاریخمان، تحت تأثیر عوامل مختلف گاه بخل به خرج داده و کم‌گویی کرده‌ایم و خیلی از واقعیت‌ها را نادیده گرفته‌ایم و گاه مجبور شده‌ایم در تجلیل از فلان رویداد تاریخی، رنگ و لعاب ماجرا را زیاد کنیم. نتیجه چنین رویکردی تقریباً همیشه یکسان است؛ تحریف‌ها، قهرمان‌سازی‌های تبلیغاتی، دشمن‌تراشی‌های متوهمانه و در نتیجه جابه‌جایی حقیقت با دروغ و شایعه از بستر چنین رویکردی به تاریخ بیرون می‌آید. تأسف اینکه در قرن ۲۱ و عصر یکه‌تازی فضای مجازی و هوش مصنوعی هم چنین رویکردی دیده می‌شود.

امروزه، فناوری هم به برخی‌ها کمک می‌کند واقعیات تاریخی را جابه‌جا و حتی در بسیاری از مواقع جای خادم و خائن به کشور را عوض کنند. یک نمونه‌اش اینکه موج تازه و دوباره‌ای در فضای مجازی دارد سیل پست و استوری‌هایی را با خودش می‌آورد مبنی بر اینکه «رضاخان تنها ناجی تاریخ آموزش نوین ایران بوده و بدون او دختران ایرانی هیچ مدرسه‌ای نداشتند. بسیاری حتی با قاطعیت ادعا می‌کنند مدارس دختران و پیشرفت آموزش دختران، همه مرهون دیدگاه روشنفکرانه و اقدامات پهلوی اول است».

■ سرنخ‌ها به کجا می‌رسد؟

اسناد تاریخی می‌گویند سرنخ‌های تشکیل مدارس نوین ایرانی و تحصیل دختران در این مدارس نه به دوره «رضاخان» بلکه به زمان آغاز مشروطه برمی‌گردد. «مهر» در این‌باره می‌نویسد: «زن در نظام سنتی نه حق ورود به سیاست داشت و نه امکان حضور در عرصه اجتماعی. اما در میان غوغای مجلس اول، بحث بر سر مدارس دخترانه آغاز شد. مخالفان، خواستار حفظ وضع موجود بودند: زن باید در خانه بماند، مرد باید در جامعه فرمان براند! اما جریان نوگرایی در مقابلشان عقب ننشست. ثمره این کوشش چنین شد که با توجه به آمار رسمی در سایت پژوهشکده تاریخ معاصر، در سال ۱۲۹۱ شمسی، نشریه شکوفه که متعلق به زن‌ها بود، فهرستی از اسامی ۶۳ مدرسه دخترانه در تهران را منتشر کرد که حدود ۲ هزار و ۵۰۰ دانش‌آموز داشتند».

در این نشریه اعلام شده بود از هر هفت نفر محصل تهرانی، یک نفر دختر است که البته این مدارس همه پیش از رضاخان بنا شده بودند. او تنها زمانی که به قدرت رسید، مدارس عالی تهران را زیر چتر نظم اداری آورد. اما آیا این یعنی بنیان‌گذار آموزش زنان او بوده است؟ درواقع چنین نیست؛ تاریخ را نباید از آخر به اول خواند. اگر زنان پیشرو در عصر مشروطه از جان خود دریغ نمی‌کردند، رضاخان چیزی برای انسجام بخشیدن و ثبت آن به نام خود در اختیار نداشت. تاریخ، برخلاف روایت‌های اینستاگرامی است. مدارس دختران پیش از رضاخان وجود داشتند و تلاش‌های واقعی زنان ایرانی بود که بذر آموزش را در دل جامعه کاشت، نه امضای او که البته بیشتر در سیاست‌های سرکوبگرانه و تمرکز قدرت، غرق بود. این افسانه‌سازی‌ها چیزی جز تحریف تاریخ نیست؛ راهی است برای سفیدنمایی گذشته و نسبت دادن موفقیت‌های جمعی و مبارزات واقعی زنان ایرانی به چهره‌ای که نقش چندانی در آن نداشته است. بیایید یک بار دیگر دقیق نگاه کنیم که چه کسانی برای راه‌اندازی مدارس نوین دخترانه تلاش کردند.

■ بذر اول

«بی‌بی خانم استرآبادی» در سال ۱۲۶۰ خورشیدی کتاب «معایب‌الرجال» را نوشت که پاسخی تند و کوبنده به رساله‌ای مردسالارانه بود. او نه‌تنها با قلم، که با عملش یکی از پیشگامان عصر خود بود و در تهران، نخستین مدرسه دخترانه به نام دوشیزگان را در سال ۱۲۸۵ بنیاد گذاشت، اما این مدرسه مدت زمان کوتاهی پا برجا ماند. از بی‌بی خانم استرآبادی به نام مادر آموزش دختران در تاریخ ایران یاد می‌کنند.

پس از او «طوبی آزموده» (مزین‌الملک) در ۱۲۸۶ خورشیدی مدرسه ناموس را پس از مدرسه دوشیزگان در تهران تأسیس کرد؛ این مدرسه جزو نخستین مدارس دخترانه بود که در ایران ساخته شد. «مریم عمید» معروف به مزین‌السلطنه مدرسه‌ای برای زنان راه انداخت و مجله شکوفه را هم منتشر کرد؛ مجله‌ای که در آن آشکارا بر ضرورت تحصیل زنان پای فشرد. او نخستین زن روزنامه‌نگار ایران بود.

سؤال اینجاست اگر بذرهای آموزش برای دختران و زنان پیش‌تر کاشته نشده بود، رضاخان در این زمینه چه نقشی را ایفا می‌کرد؟ نباید فراموش کنیم رضاخان پس از محکم کردن پایه‌های حکومتش، حتی به جریان‌های روشنفکری که پرچمدار آموزش و مدرنیته بودند پشت کرد. بسیاری از روزنامه‌نگاران، نویسندگان و فعالان سیاسی عصر مشروطه یا در زندان‌های او جان دادند یا به حاشیه رانده شدند. تناقضی تلخ این است: مردی که دستاوردهای مشروطه را مصادره کرد، همان کسانی را که دستاوردها را ممکن کرده بودند به خاک سپرد.

> نباید فراموش کنیم رضاخان پس از محکم کردن پایه‌های حکومتش، حتی به جریان‌های روشنفکری که پرچمدار آموزش و مدرنیته بودند پشت کرد

■ ساده‌انگارانه

امروز، گاه روایت‌های رسمی نیز آموزش زنان را موهبت رضاخان می‌خواند. اما این روایتی است که تاریخ را از آخر به اول می‌خواند. اگر به ابتدای مسیر بازگردیم، خواهیم دید آموزش زنان، زاییده اراده ملت و تلاش زنان بود، نه تصمیم یک دیکتاتور. مدارس دخترانه حاصل خون‌دل نسلی است که در برابر دشنام‌ها، حملات و فشارهای اجتماعی ایستاد. این مدارس نه به فرمان رضاخان، که به همت زنانی شکل گرفت که نامشان در سایه مانده است. تاریخ را اگر درست بخوانیم، می‌بینیم خود مردم مسیر را هموار کردند و او تنها بر موج آن سوار شد. حقیقت را نمی‌توان پشت روایت‌های ساده‌انگارانه پنهان کرد: آموزش دختران هدیه رضاخان نبود بلکه مسیر و راهی بود که در دوره مشروطه برای زنان هموار شد.

حرف امروز

فِس‌دارهای اغواگر!

حوالی امروز | اگر آمریکایی‌ها را که چهار برابر ایرانی‌ها نوشابه می‌خورند در نظر نگیرید، مردم ایران را می‌شود رکورددار مصرف نوشابه به حساب آورد! آمار و ارقام می‌گوید ایرانی‌ها چهار برابر میانگین عادی دنیا نوشابه مصرف می‌کنند! چند هفته پیش هم مدیرکل دفتر تغذیه وزارت بهداشت با تأکید بر اینکه نوشابه فاقد هرگونه ماده مغذی است، مصرف بالای آن به‌ویژه در مناطق شهری و حاشیه‌نشین را یک نگرانی بزرگ و جدی برای سلامت مردم دانست. جزئیات آمار نوشابه‌خوری ایرانی‌ها هم می‌گوید مصرف روزانه نوشابه در مناطق شهری به‌طور میانگین ۲۲ میلی‌لیتر، در مناطق روستایی ۱۶ میلی‌لیتر و در حاشیه شهرها حدود ۳۰ میلی‌لیتر است.

در میان ایرانی‌ها هم رکورددارن مصرف بی‌رویه نوشابه، اهالی استان کهگیلویه و بویراحمد با مصرف ۳۲/۵ لیتر هستند. خراسان رضوی با ۲۸/۵ میلی‌لیتر و تهران و قم با ۲۶/۵ میلی‌لیتر در روز در رتبه‌های بعدی مصرف نوشابه قرار دارند و طبیعتاً مردم این استان‌ها بیش از دیگران در معرض خطرات ناشی از مصرف، مثل ابتلا به چاقی، بیماری‌های مزمن، کبد چرب و برخی سرطان‌ها قرار دارند. استان‌های اردبیل، چهارمحال و بختیاری و مازندران هم کمترین میزان مصرف نوشابه را در کشور دارند.

کارشناسان می‌گویند نوشابه‌ها هیچ ماده مغذی مفیدی برای بدن ندارند که بشود به‌خاطر همان ماده، مصرف آن‌ها را توصیه کرد. در حقیقت هیچ ترکیب مفیدی در نوشابه‌ها وجود ندارد که بتوان آن را عاملی برای بهبود سلامت دانست. یعنی همان گاز فِس‌دار، گلاب به رویتان آروغ بعد از خوردن و طعم خاص نوشابه را می‌شود تنها نکته غیرمنفی آن به حساب آورد که در بهترین حالت فقط لذت کاذبی را در شما ایجاد می‌کند. متأسفانه برای رفع تشنگی و جبران کمبود مایعات بدن در روزهای گرم هم نمی‌توانید روی این نوشیدنی حساب باز کنید.

بازهم کارشناسان می‌گویند نوع انرژی‌زای این نوشابه‌ها شما را گول نزنند چون با وجود این عنوان گول‌زننده که ممکن است شما را وادار به مصرف آن کند، در هر حال بازهم نوشابه به حساب می‌آیند و همه مضرات نوشابه‌های عادی را دارند. حدس می‌زنم با وجود این همه حرف و حدیثی که درباره این نوشیدنی وجود دارد هنوز هستند کسانی که معتقدند مثلاً هیچی بهتر از نوشابه بعد از خوردن ساندویچ کالباس یا شُله مشهدی نمی‌چسبد و کارایی ندارد! در ضمن آمریکایی‌ها که رکورددارن جهانی مصرف نوشابه هستند چند سالی است دارند تلاش می‌کنند میزان مصرف این نوشیدنی اغواگر و گازدار را به یک سوم میزان فعلی کاهش دهند.

علم و زندگی

سلول‌های تازه کشف شده

تا حالا اسم «تلوسیت» به گوشتان خورده؟ سلول‌های کوچکی با بازوهای دراز و عجیب به نام «تلوپود» که می‌توانند تا هزار میکرومتر کش بیایند و با سلول‌های اطرافشان سلام‌وعلیک کنند. همین بازوها سبب شده تلوسیت‌ها مثل یک مرکز فرماندهی کوچک، پیام‌ها را میان سلول‌ها ردوبدل کنند و اوضاع بافت‌ها را تحت کنترل بگیرند. دانشمندان می‌گویند این سلول‌ها در ترمیم زخم، بازسازی بافت و حتی همکاری با سلول‌های بنیادی نقش دارند و شاید روزی ستاره پزشکی بازساختی شوند. اما مشکل این است هنوز نشانگر اختصاصی برای شناسایی‌شان وجود ندارد و همین کار تحقیق روی آن‌ها را سخت کرده است. تازه‌ترین مرور علمی درباره تلوسیت‌ها نشان داده این سلول‌های ریز اما پرکار، در هماهنگی ایمنی بدن هم دخیل‌اند. اگر روزی رمز و راز آن‌ها کامل فاش شود، شاید همین موجودات میکروسکوپی کلید درمان‌های نوین برای بیماری‌های سخت باشند.

قدیمی‌ترین مومیایی‌ها

همه‌جا اسم مصر باستان را به عنوان مهد مومیایی‌سازی شنیده‌ایم؛ همان اجساد باندپیچی‌شده معروف. اما پژوهشی تازه نشان می‌دهد خیلی پیش‌تر از فراعنه، در گوشه‌ای از آسیا ماجرا طور دیگری بوده است. باستان‌شناسان در چین و جنوب‌شرقی آسیا بقایای اجسادی را پیدا کرده‌اند که با دود خشک شده‌اند؛ روشی که عملاً به مومیایی شدن آن‌ها انجامیده و در برخی موارد بیش از ۱۰ هزار سال قدمت دارند. شواهد سوختگی سطحی روی استخوان‌ها نشان می‌دهد هدف، سوزاندن نبوده، بلکه حفظ بدن بوده است. در واقع، اجساد برای ماه‌ها بالای آتش کم‌حرارت آویزان می‌شدند تا هم دیرتر تجزیه شوند و هم خانواده‌ها حس کنند هنوز می‌توانند با عزیزشان ارتباط داشته باشند. پژوهشگران می‌گویند این روش احتمالاً مؤثرترین راه برای ماندگار کردن اجساد در آب‌وهوای گرمسیری بوده و بیشتر میان جوامع شکارچی-گردآورنده در منطقه‌ای بسیار وسیع رواج داشته است.

تفنگ‌چسب

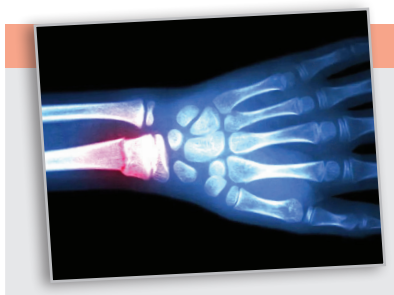

یک لحظه تصور کنید جراح به جای ابزارهای پیچیده، یک «تفنگ‌چسب» دستش بگیرد و وسط عمل شروع کند به چاپ استخوان. خب، محققان کره جنوبی و آمریکا دقیقاً چنین چیزی ساخته‌اند؛ البته با ظاهری شبیه ولی باطنی کاملاً علمی. این دستگاه دستی می‌تواند در دمای پایین داربست‌های استخوانی سه‌بعدی چاپ کند، درست همان‌جا که شکستگی یا نقص استخوانی وجود دارد. کارتریجش ترکیبی از پلیمر زیست‌تخریب‌پذیر و هیدروکسی‌آپاتیت است؛ یکی حکم اسکلت موقت را دارد، دیگری هم به استخوان تازه کمک می‌کند رشد کند. نکته جالب‌تر اینکه جراح می‌تواند آنتی‌بیوتیک‌ها را هم قاطی این «چسب استخوانی» کند تا پس از عمل عفونتی وجود نداشته باشد. آزمایش روی خرگوش‌ها نشان داد استخوان‌ها محکم‌تر و سریع‌تر ترمیم شدند و التهاب اضافی دیده نشد. البته این دستگاه هنوز برای ورود به اتاق عمل آماده نیست و نیاز به آزمایش‌های بیشتری دارد.

عجایب

بیگانه‌ها حواسشان به زمین بوده

برای ما که از کودکی یاد گرفته‌ایم جهان و حیات، تصادفی شکل نگرفته‌اند و هر چیزی هدفی دارد، نظریه‌هایی مثل بیگ‌بنگ یا پیدایش تصادفی حیات، هر چندروی کاغذ علمی جلوه می‌کنند، اما هیچ‌وقت نمی‌توانند همه رازهای خلقت را توضیح دهند. اما خب، شنیدن داستان‌های دانشمندان همیشه جذاب است. مثلاً رابرت اندرس از کالج سلطنتی لندن نظریه‌ای دارد که یک جورهایی حس «بیگانه‌ها حواسشان به زمین بوده» را القا می‌کند. او می‌گوید اجزای سازنده حیات روی زمین آن‌قدر پیچیده‌اند که شکل‌گیری خودبه‌خودشان کمی سخت است. پس احتمال داده موجودات فضایی میلیاردها سال پیش زمین را برای حیات آماده کرده و با میکروب‌ها یا اجزای ابتدایی حیات، مسیر تکامل را کلید زده‌اند. اندرس این ایده را «پان‌اسپرمیای هدایت‌شده» می‌نامد و زمانش را حدود ۲/۴ میلیارد سال پیش، وقتی زمین تازه خنک شده و آب روی سطحش جمع شده بود، تعیین می‌کند. او با مدل‌های رایانه‌ای نشان داده اطلاعات لازم برای شکل‌گیری نخستین سلول‌ها چنان پیچیده است که اگر خودطبیعت می‌خواست تنهایی این کار را انجام دهد، حسابی به دردسر می‌افتاد. نرخ گردآوری اطلاعات از سوپ شیمیایی زمین اولیه حدود ۱۰۰ بیت در ثانیه بوده، در حالی که دانشمندان پیش‌تر تصور می‌کردند فقط دوبیت در سال برای ساخت یک سلول کافی باشد! یعنی انگار زمین اولیه یک کلاس برنامه‌نویسی فوق‌فشرده داشته است. البته هنوز هیچ بیگانه‌ای روی زمین پیدا نکرده‌ایم، اما اندرس می‌گوید اگر تمدن‌های پیشرفته‌ای در فضا باشند، جای تعجب نیست که آن‌ها هم بخواهند سیاره‌ها را آماده کنند. پیش از اندرس هم، فرانسیس کریک و لزلی اورگل دهه ۷۰ همین ایده را داشتند و گفته بودند یک تمدن بیگانه می‌توانسته میکروب‌ها را آگاهانه به زمین بفرستد تا چرخه حیات شروع شود. در سوی دیگر، نظریه‌های خلاقانه دیگری هم هست: بعضی می‌گویند برخورد شهاب‌سنگ‌ها یا رعدوبرق‌ها انرژی لازم برای شکل‌گیری حیات را فراهم کرده‌اند و پژوهشگران استنفورد پیشنهاد داده‌اند حتی جرقه‌های کوچک ناشی از برخورد قطره‌های آب با سواحل اولیه می‌توانسته‌اند انرژی کافی برای ترکیب ذرات آلی ایجاد کنند. در نهایت، اینکه حیات چگونه شروع شده هنوز یک معمای باز است. اما همین ایده که ممکن است موجودات فضایی میلیاردها سال پیش دست به این کار زده باشند، یک بعد فانتزی و جذاب به داستان می‌دهد؛ هرچند با باورهای ما کمی در تضاد است، اما نشان می‌دهد جهان تصادفی نیست و هر چیزی هدف و نظم خود را دارد.

سلامت

یک چراغ قرمز واقعی!

آدم از پدر و مادرش خیلی چیزها به ارث می‌برد؛ از رنگ چشم و شکل ابرو گرفته تا فرم بینی و حتی بعضی خصوصیات شخصیتی. اما بعضی چیزها هم هست که خوشایند نیستند و زورشان را به ما تحمیل می‌کنند، مثل بیماری‌هایی که ناگهانی سر می‌رسند و زندگی را به هم می‌ریزند. نمونه‌اش همین چند روز پیش بود که امید جهان، خواننده معروف کشور، در ۴۴ سالگی بر اثر سکته قلبی از دنیا رفت و دوباره بحث اهمیت سابقه خانوادگی و ژنتیک در بروز بیماری‌های قلبی پیش کشیده شد. مسئول پژوهشکده قلب و عروق دانشگاه علوم پزشکی تهران می‌گوید: اگر یکی از اعضای خانواده زیر ۴۵ سال سکته قلبی یا مغزی کند، ریسک ابتلای بستگان درجه یک حدود ۳ درصد افزایش پیدا می‌کند. یعنی فراتر از ژن‌های ظاهری، یک هشدار واقعی برای سلامت خانواده وجود دارد که توجه بیشتری را می‌طلبد. البته نباید همه تقصیرها را گردن ژنتیک بیندازیم؛ سبک زندگی امروز هم حسابی دخالت دارد. چربی و قند خون بالا، فشار خون، سیگار و استرس روزمره همه دست به دست هم می‌دهند تا سکته زودرس سر برسد. با این حال، سابقه فامیلی مثل همان چراغ قرمزی است که نباید از کنار آن بی‌تفاوت عبور کرد. خانواده‌ای که یکی از اعضایش سکته زودرس داشته، باید از همان جوانی تحت مراقبت باشد؛ فشار، قند و چربی خون و حتی عادات روزمره بررسی شود تا جلو فاجعه بعدی گرفته شود. کشورهایی مثل فنلاند تجربه‌های خوبی داشتند و نشان داده‌اند با برنامه‌ریزی و کنترل دقیق عوامل خطر، می‌توان تا ۸۰ درصد مرگ‌های زودرس قلبی و عروقی را کاهش داد. اما در ایران، برنامه‌ها هنوز کامل و مداوم اجرا نمی‌شوند و همین سبب شده سکته‌ها در سنین پایین‌تر دیده شود؛ مخصوصاً در مردان که حدود ۷۵ درصد سکته‌های زیر ۵۰ سال را تشکیل می‌دهند و زنان تنها ۲۵ درصد را. اگرچه با افزایش سن، این فاصله کمتر می‌شود، اما حتی در سنین بالا هم سکته‌های زودرس در مردان ۶۰ درصد و در زنان ۴۰ درصد رخ می‌دهد. پس سکته قلبی، بیش از یک بیماری ساده، یک هشدار است؛ هشدار درباره سبک زندگی، رژیم غذایی، تحرک روزانه و مراقبت از خود و خانواده. وقتی بدانیم ژنتیک هم کنار فشارهای روزمره بازی خودش را دارد، اهمیت این هشدار بیشتر روشن می‌شود. مراقبت و پیشگیری، کلید تبدیل این هشدار به فرصتی برای زندگی سالم است، نه تراژدی زودهنگام.

قدس خراسان

ویژه خراسان شمالی، رضوی و جنوبی
+یک صفحه ویژه سایر استان‌ها
WWW.QUDSONLINE.IR
پنجشنبه ۲۷ شهریور ۱۴۰۴ ■ ۲۵ ربیع الاول ۱۴۴۷
۱۸ سپتامبر ۲۰۲۵ ■ سال سی‌وهشتم
شماره ۱۰۷۴۴ ■ ویژه‌نامه ۵۱۲۳

سردار شهید حاج محمد کاظمی، رئیس سازمان اطلاعات سپاه، فرمانده‌ای در سایه بود که پس از شهادتش قصه‌های زندگی‌اش شنیده می‌شود

فرمانده گمنامی که پس از شهادت شناخته شد

رازی که پس از شهادت بر ملا شد

۲

علی‌اکبر شیشه‌چی

درخواست استاندار خراسان رضوی از خبرنگاران

پیگیر تحقق ۳۴ پروژه بزرگ عمرانی و اقتصادی استان باشید

مراسم روز خبرنگار سال ۱۴۰۴ با ۳۵ روز تأخیر، ظهر دیروز با حضور مسئولان، خبرنگاران شهر مشهد و سایر شهرستان‌های خراسان رضوی برگزار شد؛ روزی که در تقویم با یاد و خاطره شهدای خبرنگار به‌ویژه شهید صارمی گرامی داشته می‌شود و هر سال مراسم خاص خود را دارد. امسال نیز اگر چه با تأخیر اما به بهانه تکریم از این نگهبانان حقیقت، فرصتی ایجاد شد تا اصحاب رسانه خراسان رضوی ضمن هم‌افزایی بیشتر، طبق رسم هر سال بتوانند لحظاتی دغدغه‌های خود را با یکدیگر و مسئولان مطرح کنند.

استاندار خراسان رضوی در این مراسم با اشاره به روز خبرنگار گفت: به معنای واقعی هر روز، روز خبرنگار است و ما باید قدردان...

۳

اردبیل

شهرستانی با نرخ بیکاری بالا سرمایه‌گذاران را فراری می‌دهد

بلاتکلیفی کارخانه سیمان خلخال پس از ۱۰ سال کلنگ‌زنی

۴

خراسان شمالی

۷۰ درصد روستاهای اسفراین آب ۲۴ ساعته ندارند

۳

خراسان جنوبی

تأکید استاندار به نظارت دقیق بر شهریه و خدمات مدارس دولتی

۳

جشن امضای کتاب «نیست» فاضل نظری در مشهد برگزار شد

شب گذشته جشن امضای جدیدترین مجموعه شعر فاضل نظری با نام «نیست» در کتاب‌فروشی سوره مهر مجتمع مهر کوهسنگی مشهد با حضور...

۲

دانش‌آموزان مدال‌آور مشهدی در مسابقات جهانی اندونزی، به وطن بازگشتند

تیم زیست و هوش مصنوعی و رباتیک دبیرستان پسرانه دوره دوم مفتاح مشهد چند روز پیش در مسابقات جهانی اندونزی توانستند دو مدال طلای جهانی زیست و...

۲

قرارداد ۱۰۰ ساله انتقال آب به ترکمنستان به پایان رسیده است

نماینده مردم مشهد و کلات در مجلس شورای اسلامی گفت: بر اساس یک قرارداد با کشور ترکمنستان، هر سال مقدار زیادی از آب رودخانه‌های...

۲

فراخوان شناسایی پیمانکار

شرکت مخابرات ایران - مدیریت منطقه خراسان رضوی در نظر دارد جهت بازاریابی و ثبت مشاغل سامانه ۱۱۸ مخابرات منطقه خراسان رضوی بر اساس طرح قرارداد و دستورالعمل مربوطه نسبت به ارزیابی و شناسایی شرکت کنندگان واجد شرایط اقدام نماید:

– متقاضیان می توانند از تاریخ نشر این آگهی با مراجعه به آدرس: kv.tci.ir مدارک و مستندات مربوطه را برداشت، و پیشنهاد خود را حداکثر تا تاریخ ۱۴۰۴/۰۷/۰۱ به آدرس مشهد– خیابان امام خمینی (ره) شرکت مخابرات ایران - مدیریت منطقه خراسان رضوی - دبیرخانه مرکزی تحویل و رسید دریافت نمایند. – موضوع فراخوان روی پاکت ارسالی قید گردد.

– این شرکت پس از بررسی و ارزیابی کیفی مدارک ارسال شده ، از شرکتهایی که امتیاز لازم را کسب نمایند، دعوت بعمل می آورد.

– این شرکت در رد یا قبول یک یا تمام پیشنهاد ها مختار است.

دارای شماره پروانه ارائه خدمات: ۱۰۰/۱۱۰۰ از سازمان تنظیم مقررات و ارتباطات رادیویی

آسان ترین روش پرداخت قبوض تلفن ثابت با تلفن ۲۰۰۰

۱۴۰۴۰۹۷۴۰

آگهی مجمع عمومی عادی به طور فوق العاده (نوبت اول)شرکت تعاونی چند منظوره عام کارکنان سازمان پایانه های مسافربری شهرداری مشهد

بدینوسیله از کلیه اعضاء محترم شرکت تعاونی دعوت می شود درجلسه مجمع عمومی عادی به طور فوق العاده (نوبت اول) که در روز پنجشنبه مورخه ۱۴۰۴/۰۸/۰۱ رأس ساعت ۱۳:۳۰ درمحل سالن اجتماعات ساختمان مرکزی سازمان پایانه های مسافربری شهرداری مشهد تشکیل می گردد ، حضور بهم رسانند.

توضیحات :

در اجرای بند ۳ و ۴ دستور جلسه (انتخاب اعضای هیات مدیره و بازرس اصلی و علی البدل) متقاضیان ، بایستی حداکثر تا ۵ روز بعد از چاپ آگهی ضمن ارائه مدارك لازم كاندیداتوری خود را کتباً به دفتر شرکت تحویل نمایند.اعضاء محترمی که امکان حضور آنها در جلسه مذکور مقدور نمی باشد می توانندازتاریخ نشر آگهی لغایت تاریخ ۱۴۰۴/۰۷/۳۰ در ساعات اداری به همراه وکیل مورد نظر خود به محل دفتر شرکت مراجعه و برگ وکالتنامه با تأیید به شرکت را دریافت نماید.در این صورت تعداد آراء وکالتی هر عضو حداکثر یک رأی و هر شخص غیر عضو تنها یك رأی خواهد بود.

دستور جلسه :

۱: استماع گزارش هیأت مدیره و بازرس ۲: طرح وتصویب صورتهای مالی،(سال ۱۴۰۳)

۳:انتخاب اعضای اصلی و علی البدل هیات مدیره برای مدت سه سال

۴:انتخاب بازرس اصلی و علی البدل شرکت برای مدت یکسال مالی

۵:طرح وتصویب بودجه پیشنهادی هیأت مدیره برای سال مالی ۱۴۰۴

۶:تصمیم گیری در خصوص پاداش هیات مدیره

هیأت مدیره شرکت تعاونی چندمنظوره عام کارکنان سازمان پایانه های مسافربری شهرداری مشهد

۱۴۰۴۰۹۷۸۵

اگهی دعوت مجمع عمومی عادی بطور فوق العاده شرکت تولیدی شیر پاستوریزه و فراورده های لبنی نوشین طوس (سهامی خاص) به شماره ثبت ۹۴۴۸ و شناسه ملی ۱۰۳۸۰۲۵۱۹۶۵

بدینوسیله از کلیه سهامداران شرکت فوق الذکر دعوت به عمل می آید تا در جلسه مجمع عمومی عادی بطور فوق العاده در روز پنج شنبه مورخ ۱۴۰۴/۰۷/۱۰ که رأس ساعت ۱۰ در محل شرکت به آدرس: مشهد، امامت ۱۴، پلاک ۴ برگزار می گردد حضور بهم رسانند.

دستور جلسه مجمع عمومی عادی بطور فوق العاده در ساعت ۱۰:

۱- انتخاب و تعیین سمت مدیران

۲- انتخاب بازرسین

۳- انتخاب روزنامه کثیرالانتشار

۴- تعیین دارندگان حق امضاء

هیئت مدیره شرکت

۱۴۰۴۰۹۷۴۹

اصلاحیه آگهی دعوت مجمع عمومی عادی به طور فوق العاده نوبت اول مرحله دوم شرکت تعاونی سهام عدالت شهرستان کاشمر

تاریخ انتشار : ۱۴۰۴/۰۶/۲۷

پیرو آگهی شماره ۱۴۰۴۰۹۶۵۳ به تاریخ انتشار ۱۴۰۴/۰۶/۲۶ ، توضیح مندرج به استحضار می رساند : به دستور جلسه مجمع عمومی، « استماع گزارشات هیات مدیره و بازرسان» اضافه شد.

هیات مدیره شرکت تعاونی

سهام عدالت شهرستان کاشمر

۱۴۰۴۰۹۷۵۸

آگهی مناقصه کتبی شهرداری گناباد

شهرداری گناباد در نظر دارد در رعایت ماده ۵ آئین نامه مالی شهرداری‌ها و با استناد بند ۴ مصوبه شماره ۳۳۳ مورخ ۱۴۰۴/۰۴/۰۲ نسبت به واگذاری امور مربوط به نگهداری فضای سبز، ساختمان و تاسیسات پارک بانوان به بخش خصوصی اقدام نماید.

لذا متقاضیان می توانند جهت دریافت اسناد و ارائه پیشنهاد به سامانه ستاد مراجعه نمایند.

مهدی صفاری شهردار گناباد

۱۴۰۴۰۹۷۵۹ ف

پذیرش ۳۷۰۸۸ آگهی

آگهی موضوع ماده ۳ قانون و ماده ۱۳ آئین نامه قانون تعیین تکلیف وضعیت ثبتی و اراضی و ساختمانهای فاقد سند رسمی

برابر رای شماره ۱۴۰۴۶۰۳۰۶۳۵۱۰۰۰۰۲۷ مورخ ۱۴۰۴،۰۱،۳۱ هیات اول موضوع قانون تعیین تکلیف وضعیت ثبتی اراضی و ساختمانهای فاقد سند رسمی مستقر در واحد ثبتی حوزه ثبت ملک خلیل آباد تصرفات مالکانه بلا معارض متقاضی آقای مجتبی صادقی فرزند قربانعلی به شماره شناسنامه ۹۵صادره از خلیل آباد در ششدانگ یک قطعه باغ به مساحت۲۰۸۹۰.۱۶ متر مربع تمامت ششدانگ پلاک شماره ۲۴۶ فرعی از ۶۰ اصلی بخش چهار خلیل آباد خریداری از مالک رسمی اقای قربانعلی صادقی فرزند عباس محرز گردیده است.لذا به منظور اطلاع عموم مراتب در دو نوبت به فاصله ۱۵ روز آگهی میشود در صورتی که اشخاص نسبت به صدور سند مالکیت متقاضی اعتراضی داشته باشند میتوانند از تاریخ انتشار اولین آگهی به مدت دو ماه اعتراض خود را به این اداره تسلیم و پس از اخذ رسید ظرف مدت یک ماه از تاریخ تسلیم اعتراض دادخواست خود را به مراجع قضایی تقدیم نمایند. بدیهی است در صورت انقضای مدت مذکور و عدم وصول اعتراض طبق مقررات سند مالکیت صادر خواهد شد. آ-۱۴۰۴۰۸۸۹۸ تاریخ انتشار نوبت اول: ۱۴۰۴/۰۶/۱۲ تاریخ انتشار نوبت دوم: ۱۴۰۴/۰۶/۲۷ علی خدادادی - رییس ثبت اسناد و املاک خلیل آباد

آگهی دعوت مجمع عمومی عادی به طور فوق العاده (نوبت دوم) برای سال های مالی منتهی به ۱۳۹۹/۰۶/۳۱ و ۱۴۰۰/۰۶/۳۱ و ۱۴۰۱/۰۶/۳۱ و ۱۴۰۲/۰۶/۳۱ و ۱۴۰۳/۰۶/۳۱ شرکت سرمایه گذاری سهام عدالت استان خراسان رضوی (سهامی عام) نماد : (وسرضوی)شماره ثبت ۲۷۶۱۶ و شناسه ملی ۱۰۳۸۰۴۳۰۰۷۷

الف – زمان و محل برگزاری مجمع عمومی :

پیرو مجمع عمومی نوبت اول مورخ ۱۴۰۴/۰۴/۲۸ که به حد نصاب نرسید از کلیه سهامداران شرکت سرمایه گذاری سهام عدالت استان خراسان رضوی (سهامی عام) دعوت می گردد تا اصالتاً یا از طریق اعطای نمایندگی بر اساس ترتیبات تعیین شده در مقررات در جلسه مجمع عمومی عادی به طور فوق العاده این شرکت که در ساعت ۱۰ صبح روز چهارشنبه ۱۴۰۴/۰۷/۳۰ به صورت حضوری آدرس مشهد– میدان تلویزیون – ابتداي بلوار شهید منتظري بعد از پمپ بنزین – مرکز رفاهي دانشگاه فردوسی مشهد و به طور همزمان به صورت الکترونیکی از طریق تارنمای (https://dima.csdiran.ir) برگزار می شود، شرکت نمایند.

ب–دستور جلسه مجمع:

۱–ارائه گزارش فعالیت هیئت مدیره برای سال های مالی منتهی به ۱۳۹۹/۰۶/۳۱ و ۱۴۰۰/۰۶/۳۱ و ۱۴۰۱/۰۶/۳۱ و ۱۴۰۲/۰۶/۳۱ و ۱۴۰۳/۰۶/۳۱ .

۲–استماع گزارش حسابرس مستقل و بازرس قانونی شرکت برای سال های مالی منتهی به ۱۳۹۹/۰۶/۳۱ و ۱۴۰۰/۰۶/۳۱ و ۱۴۰۱/۰۶/۳۱ و ۱۴۰۲/۰۶/۳۱ و ۱۴۰۳/۰۶/۳۱ .

۳–بررسی و تصویب صورتهای مالی حسابرسی شده سال های مالی منتهی به ۱۳۹۹/۰۶/۳۱ و ۱۴۰۰/۰۶/۳۱ و ۱۴۰۱/۰۶/۳۱ و ۱۴۰۲/۰۶/۳۱ و ۱۴۰۳/۰۶/۳۱ .

۴–انتخاب بازرس و حسابرس قانونی و علی البدل شرکت.

۵–تعیین روزنامه کثیر الانتشار جهت درج آگهی.

۶–انتخاب اعضا اصلی و علی البدل هیات مدیره .

۷–تعیین حق الزحمه بازرس و حسابرس قانونی شرکت

۸–تصویب پاداش و حق حضور اعضا غیر موظف هیات مدیره .

۹–بررسی معاملات موضوع ماده ۱۲۹ لایحه قانونی اصلاح قسمتی از قانون تجارت برای سال های مالی منتهی به ۱۳۹۹/۰۶/۳۱ و ۱۴۰۰/۰۶/۳۱ و ۱۴۰۱/۰۶/۳۱ و ۱۴۰۲/۰۶/۳۱ و ۱۴۰۳/۰۶/۳۱ .

۱۰–سایر موارد که اتخاذ تصمیم در خصوص آنها در صلاحیت مجمع عمومی عادی سالیانه می باشد .

ب– نحوه دریافت برگ حضور در جلسه :

در راستای اجرای ماده ۹۹ لایحه قانون اصلاح قسمتی از قانون تجارت و لزوم دریافت برگه ورود به جلسه توسط سهامداران شرکت می بایست تا تاریخ ۱۴۰۴/۰۷/۲۸ از طریق تارنمای (https://dima.csdiran.ir) نحوه حضور خود را در جلسه مجمع به نحو اصالت یا از طریق نماینده (به روش های تعیین نماینده با ارائه وکالت نامه رسمی ، تعیین نماینده با ثبت در سامانه از میان شرکت های تعاونی سهام عدالت شهرستانی و یا سایر اشخاص سجامی شده) تعیین و اعلام نمایند. شایان ذکر است سهامدارانی که به صورت حضوری در جلسه مجمع شرکت می کنند ، در روز برگزاری مجمع و قبل از شروع جلسه می بایست مدرک شناسایی معتبر و یا مدرک اعطای نمایندگی را به مسئولان برگزار کننده در محل مجمع ارائه نمایند.

با عنایت به اینکه رأی گیری در جلسه مجمع عمومی فوق صرفاً به صورت الکترونیکی صورت می پذیرید ، خواهشمند است سهامداران محترم با ثبت نام در سامانه سجام ، شرکت را در برگزاری مجمع یاری نمایند.

فراهم کننده زیر ساخت الکترونیکی برگزاری مجمع:

شرکت سپرده گذاری مرکزی اوراق بهادار و تسویه وجوه فراهم کننده زیر ساخت برگزاری مجمع به صورت الکترونیکی می باشد همچنین مرکز تماس به شماره ۱۵۶۹ در کلیه ساعات شبانه روز پاسخگوی سئوالات سهامداران در خصوص نحوه برگزاری مجمع الکترونیکی می باشد.

مرجع دعوت کننده مجمع :

هیات مدیره شرکت سرمایه گذاری سهام عدالت استان خراسان رضوی (سهامی عام)

۱۴۰۴۰۹۷۴۳ ب

آغاز فعالیت دبیرخانه نشان مشهدالرضا(ع)

سید جلیل بامشکی، معاون گردشگری وزیارت سازمان فرهنگی و اجتماعی شهرداری مشهد مقدس اظهار کرد: نشان مشهدالرضا(ع) مدال ارزشمندی است که به افراد یا مجموعه‌هایی تعلق می‌گیرد که با اقدام‌های برجسته خود، نام مشهد امام رضا(ع) را در سطح ملی و بین‌المللی اعتلا بخشیده‌اند. اکنون برای سومین سال پیاپی، دبیرخانه این رویداد از شهریور فعالیت خود را آغاز کرده و امیدواریم در ۱۰ دی ماه، روز مشهد، شاهد برگزاری آن باشیم.

بازدید رئیس نمایندگی وزارت امور خارجه از شرکت صنایع غذایی رضوی

احمد معصومی‌فر، رئیس نمایندگی وزارت امور خارجه در خراسان رضوی با رویکرد بررسی توانمندی‌ها و ظرفیت‌های تولیدی شرکت صنایع غذایی رضوی در راستای گسترش روابط اقتصادی و صادراتی محصولات غذایی در بازارهای منطقه‌ای و جهانی، از این مجموعه دیدن کرد.

وی ضمن ابراز خرسندی از پیشرفت‌های قابل توجه در شرکت صنایع غذایی رضوی، بر اهمیت معرفی این ظرفیت‌ها در سطح بین‌المللی تأکید کرد.

۷۵ درصد نوشت‌افزار در بازار مشهد، ایرانی است

رامین درخشان‌پور، رئیس اتحادیه صنف نوشت‌افزار، کتاب و صحاف مشهد گفت: بیش از ۷۵ درصد نوشت‌افزار مصرفی دانش‌آموزان در بازار این شهر، تولید داخل است که نشان از خودکفایی ایرانیان در این حوزه دارد؛ اما تولیدکنندگان این بخش دردسرهای خاص خودشان را نیز دارند. قیمت‌ها نسبت به سال گذشته ۲۰ تا ۲۵ درصد در خراسان رضوی افزایش داشته که دلیل آن، افزایش هزینه‌های تمام‌شده تولید است.

وزیر صنعت، معدن و تجارت وارد استان هرات افغانستان شد

سید محمد اتابک، وزیر صنعت، معدن و تجارت جمهوری اسلامی ایران روز گذشته در فرودگاه «خواجه عبدالله انصاری» مورد استقبال مسئولان دولتی و بخش خصوصی استان هرات قرار گرفت و با مولوی «اسلام جار» استاندار هرات دیدار کردند. همچنین نشست مشترک هیئت صنعتی و معدنی همراه وزیر صمت با فعالان اقتصادی هرات و بازدید از راه‌آهن خواف-هرات و ایستگاه روزنک و نیز معادن استان هرات از دیگر برنامه‌های اتابک است.

سردار شهید حاج محمد کاظمی، رئیس سازمان اطلاعات سپاه، فرمانده‌ای در سایه بود که پس از شهادتش قصه‌های زندگی‌اش شنیده می‌شود

فرمانده گمنامی که پس از شهادت شناخته شد

فریده خسروی | گاهی گمنامی را در صف اول مسئولان نبودن جست‌وجو می‌کنیم؛ اما گمنامی آنجایی هنر است که مسئول باشی و در صف اول ننشینی، مسئول باشی و هیچ خبری از تجملات در زندگی‌ات نباشد و سرخط هیچ خبری نباشی و تنها با خبر شهادتت همه به دنبال شناختنت باشند؛ اما آنجا هم جست‌وجوها به بن‌بست بخورند و شناختنت رازی ناگفته باشد که حالا باید از زبان اقوام و آشنایان فاش شود.

سردار حاج محمد کاظمی از همان فرماندهان گمنامی است که پس از ۲۵ خرداد، زمانی که به دست شقی‌ترین افراد زمانه به شهادت رسید، نامش بر سر زبان‌ها افتاد و سرخط خبرها قرار گرفت. او در سال ۱۳۴۰ در روستای افین شهرستان زیرکوه خراسان جنوبی به دنیا آمد و با آغاز دوران دفاع مقدس عضو سپاه پاسداران انقلاب اسلامی شد.

سردار شهید کاظمی بیش از ۲۰ سال در سکوت کامل خبری، رئیس سازمان حفاظت اطلاعات سپاه پاسداران بود و از سال ۱۴۰۱ به ریاست سازمان اطلاعات سپاه منصوب شد. در نهایت پس از ۴۴ سال مجاهدت صادقانه و در عین گمنامی، ۲۵ خرداد سال جاری به دست رژیم منحوس صهیونیستی به شهادت رسید و به دوستان شهید خود پیوست و مزار پاکش در قطعه میرزا جواد آقا تهرانی در بهشت رضا(ع) مشهد است.

برای اینکه پرده از راز گمنامی این شهید والامقام برداریم، به سراغ یکی از آشنایان او رفتیم تا درباره این سردار شهید و رشید اسلام برایمان بگوید.

■ ساده‌زیستی در عین تمکن مالی

این آشنای سردار شهید کاظمی درباره سبک زندگی او در نگاه اطرافیانش گفت: همه آشنایان و دوستان از ساده‌زیستی و زهد شخصی و تشکیلاتی سردار خبر دارند. این نگاه زاهدانه در زندگی زمانی با اهمیت می‌شود که فرد قدرت خرید و دستور دادن برای خرید وسیله‌ای را دارد؛ اما این کار را انجام نمی‌دهد. یک زمان کسی به دلیل محدودیت‌هایی که دارد، به دنبال چیزی نمی‌رود. این زهد نیست و تنها به دنبال مدیریت زندگی است؛ اما سردار با وجود همه توانایی‌هایی که برای زندگی بهتر داشت؛ ولی به زندگی ساده‌اش قناعت می‌کرد و این را برای خودش و تشکیلاتی که در آن فعالیت می‌کرد، می‌پسندید.

او با بیان اینکه سردار معتقد بود ساده‌زیستی موضوع با اهمیتی است و باید مراقب این مسئله بود، عنوان کرد: سال‌ها بود پرده‌های منزل سردار کاظمی پوسیده و مندرس شده بود و اعضای خانواده‌اش با این موضوع شوخی می‌کردند. سردار نیز با این شوخی‌ها همراهی می‌کرد و آن طور که نزدیکانش می‌گویند، او بیشتر از هر مسئله‌ای با این موضوع شوخی می‌کرد و می‌خندید.

راوی زندگی شهید کاظمی ادامه داد: یک روز یکی از دامادهای سردار به ایشان پیشنهاد کرد این پرده‌ها را عوض کنند و سردار پاسخ داد «من اصلاً وقت نمی‌کنم این کار را انجام دهم» و دامادش به او گفته «این کار را انجام می‌دهم و با حاجیه خانم به بازار می‌روم تا پرده بخرند» و پس از سال‌ها با اصرار دامادش پرده جدید را خریداری کردند. البته باز هم پرده‌های گرانقیمتی نخریدند و پرده‌های ساده و معمولی خانه سردار این‌طور عوض شدند.

«اما سختگیر نبودن نسبت به مادیات، فقط در پرده و زندگی فردی حاج محمد خلاصه نمی‌شد. سردار شهید کاظمی برای ازدواج دخترانش شروط یا حساسیت خاصی درباره مسائل مالی نداشت»، این تأکید را آشنای سردار درباره سبک زندگی او داشت و اظهار کرد: به طور مثال درباره دختر دومش، نظر خانواده داماد ۱۴ سکه بود و سردار با همان نظر موافقت کرد؛ اما آنچه سردار نسبت به آن حساسیت داشت، ورای مسائل مادی بود. تنها چیزی که در همان ازدواج از دامادش خواست، رعایت مسائل کاری خودش بود؛ چرا که به نظر حاج محمد وقتی این نسبت فامیلی با خانواده او ایجاد می‌شود، باید خیلی مسائل از سوی عضو جدید خانواده مانند دیگر اعضا مراعات شود؛ زیرا سردار شهید کاظمی، امین رهبر معظم انقلاب بود و خانواده‌اش نیز باید مسائل و شرایطی را رعایت می‌کردند.

■ تأکید بر خرید کالای ایرانی

راوی زندگی شهید کاظمی ساده‌زیستی و رعایت مسائل اقتصادی را از اصلی‌ترین اولویت‌ها و توصیه‌های این شهید به اطرافیان و نزدیکانش دانسته و یادآور شد: خرید کالای ایرانی اولویت و تأکید او بود. در جهیزیه فرزندانش نه تنها به خرید تولیدات داخلی اصرار داشت؛ بلکه دخترها و دامادها را از خرید وسایل غیرکاربردی و غیرضروری منع می‌کرد؛ چرا که خودش هم با وسایل ابتدایی، زندگی‌اش را آغاز کرده بود. به دخترها و دامادهایش می‌گفت «زندگی را برای خودتان سخت نکنید».

سردار اگر می‌دید دامادش به دنبال خرید کالایی است که خودش توصیه کرده، گاهی آن وسیله را تهیه می‌کرد و در خرید جهیزیه با خانواده داماد مشارکت انجام می‌داد و اصلاً این گونه نبود که بار خرید جهیزیه بر دوش یک طرف بیفتد.

■ خاطره‌ای از جنس هواداری از نیروها

آشنای حاج محمد با اشاره به اینکه سردار از حقوقی که از سپاه می‌گرفت، برای کمک به همکاران و نیروهای زیرمجموعه سازمانش هزینه می‌کرد و به این موضوع پایبند بود، خاطرنشان کرد: نقل است یک روز در ایام همه‌گیری کرونا نامه‌ای از زیرمجموعه سازمان از یکی از شهرستان‌های مناطق محروم که خطاب به مسئول استانی اطلاعات سپاه بود، به دست سردار رسید و در آن نامه فردی درخواست پول کرده بود تا برای فرزند دانش‌آموزش تبلت بخرد. همان لحظه با وجود اینکه پایان زمان کاری سردار بود، شماره تماس آن نیرو را پیدا کرد و با او تماس گرفت. تلفن روی بلندگو بود و اطرافیان سردار مکالمه را شنیدند. صاحب آن نامه از تماس رئیس سازمان با او تعجب کرد و فضای عاطفی ایجاد شده بود. سردار با اصرار زیاد شماره کارت آن نیرو را از پشت تلفن گرفت و پس از استعلام قیمت تبلت، از کارت شخصی خودش برای او در آن شهرستان محروم پول واریز کرد.

او همچنین درباره حساسیت‌های مالی این شهید متذکر شد: سردار بارها به اطرافیانش که در سپاه خدمت می‌کردند، می‌گفت «از مجموعه سپاه وام نگیرید و اگر پول نیاز داشتید، به خودم بگویید»؛ زیرا حاج محمد خیلی مراقب این بود که یک موقع نیروهای زیرمجموعه‌اش نگویند فلانی به دلیل نسبتش با سردار از راه نامتعارفی وام گرفته و از رانت جایگاه رئیس سازمان سوءاستفاده کرده است.

■ رازی که پس از شهادت برملا شد

راوی زندگی شهید کاظمی همچنین به راز پنهان این سردار بزرگ اشاره کرد که پس از شهادتش برملا شد و در این باره خاطرنشان کرد: خیلی از افراد پس از شهادت حاج محمد به خانواده‌اش گفتند که «حاج آقا خیلی به ما کمک کردند. مشکلات مالی فراوانی داشتیم و بعد فهمیدیم سردار از حساب شخصی خودشان به ما کمک کردند»، حتی بعضی افراد گفته بودند بعد فهمیدیم چکی که سردار به ما داده بود تا مبلغی را وصول کنیم، از حساب شخصی خودش بوده است. گویا سردار بخشی از حقوقش را در یک حساب دیگر واریز می‌کرده و سپس به یک فرد امین دسته چکی را می‌داده و می‌گفته هر کس به مشکلی برخورد، مبلغ مورد نیازش را با این چک بنویس و به او بده تا مشکلش رفع شود.

این آشنای حاج محمد درباره میهمان‌نوازی او نیز گفت: حاج آقا صله رحم را به جا می‌آورد و میهمان می‌پذیرفت و میهمانی می‌رفت؛ اما با توجه به مشغله کاری زیادی که داشت، گاهی پیش می‌آمد که به اقوام می‌گفت به منزل آن‌ها بروند. او به معنای واقعی کلمه میهمانان را تکریم می‌کرد، با وجود آنکه به دلیل شرایط کاری امکان این را نداشت مثلاً به منزل بچه‌هایش برود، آن‌ها را دعوت می‌کرد. در ماه رمضان خودش با زبان روزه برای خرید نان و دیگر اقلام سفره افطار به بازار می‌رفت. حواسش هم به این بود که نوه‌ها و دامادها و دیگر اقوامی که میهمانشان هستند، چه چیزی دوست دارند تا همان خوراکی را برای سفره افطار خریداری کند. سردار خیلی با مهربانی و کریمانه از میهمانانش پذیرایی می‌کرد و اقوام شرمنده این مهربانی او می‌شدند.

■ حال و هوای شهید کاظمی در جنگ ۱۲ روزه

او درباره حال و احوال حاج محمد در زمانی که خبر شهادت دوستانش در جنگ اخیر را می‌شنید، بیان کرد: سردار کاظمی ۲۵ خرداد به شهادت رسید و رژیم صهیونیستی ۲۳ خرداد جمعی از فرماندهان را به شهادت رساند. خانواده حاج محمد به من گفتند پس از شهادت این فرماندهان هیچ وقت سردار را این گونه ناراحت و نگران و برافروخته ندیده بودند. اوضاع روحی‌اش خیلی به هم ریخته شده بود، به گونه‌ای که ذهنش آن‌قدر درگیر موضوع شهادت سرداران و فرماندهان نظامی کشور بود که وقتی با او صحبت می‌کردند، متوجه صحبت اطرافیان نمی‌شد و پس از چند بار تکرار کردن یک مطلب، گفته بود «فلانی چه چیزی گفتی؟»

■ فرمانده‌ای که مانند یک پدر به دنبال حفاظت از جان فرماندهان بود

راوی زندگی شهید کاظمی با بیان اینکه پس از این اتفاق، سردار نسبت به حفظ جان فرماندهان و مسئولانی که در لیست ترور رژیم بودند، خیلی دغدغه داشت، افزود: خیلی به مسئولان و فرماندهان که در لیست ترور دشمن بودند، تأکید می‌کرد مراقب باشند، حتی همکارانش می‌گفتند یک روز پیش از شهادت شخصاً کارهایی را برای حفاظت از جان این افراد انجام داد. در روزهای آخر زندگی دنیایی‌اش همه هم و غمش محافظت از فرماندهان و مسئولان بود و مانند یک پدر دلسوز این کار را پیگیری می‌کرد. آن‌قدر این دل‌نگرانی پررنگ بود که برخی افراد تعجب کرده بودند و می‌گفتند «شما باید اول مراقب خودت باشی؛ اما فقط مراقب حفظ جان دیگران هستی».

این آشنای حاج محمد درباره آخرین تماس سردار با اقوامش نیز بیان کرد: سردار کاظمی روز چهارشنبه ۲۱ خرداد با اقوام تماس‌هایی گرفت و احوالپرس آن‌ها بود. خانواده‌اش می‌گویند شاید در عید نوروز این گونه با همه در یک روز تماس نمی‌گرفت؛ اما این بار با همه اقوام احوالپرسی و خداحافظی کرد. از روز جمعه که جنگ تحمیلی ۱۲ روزه آغاز شد، ارتباط سردار با خانواده و آشنایان قطع شد و از آن هنگام تا روز شهادت، سردار تنها با همکارانش در ارتباط بود. آن‌ها می‌گویند در این مدت با کلامش برای شهادت ایجاد آمادگی می‌کرد. یکی از همکارانش برایم تعریف کرد که روز جمعه، دو روز پیش از شهادت، دیداری با سردار کاظمی داشته و آنجا حاج محمد به خیلی از همکاران ابراز محبت کرده و آن‌ها را در آغوش گرفته به گونه‌ای که معتقدند «انگار سردار می‌خواست چیزی به همکاران بگوید؛ اما آنچه را که در دلش بود، نگفت و رفت».

■ روایتی از شادی و شعف پیش از شهادت

او ادامه داد: سردار چهار ساعت پیش از شهادت نیز دیداری با همکارانش داشت. یکی از آن‌ها متوجه شعف و شادی که در وجود سردار کاظمی بود، شد و از این شادی که دیده بود، نگران شد. این همکار سردار به من گفت «رفتار سردار چند ساعت پیش از شهادت به گونه‌ای بود که انگار دارد از ما دل می‌کند و می‌رود».

راوی زندگی شهید کاظمی با بیان اینکه خانواده سردار از طریق اخبار، خبر شهادت او را شنیدند، در پاسخ به این پرسش که به نظر شما چرا چهارشنبه پیش از جنگ با پدر و مادرش تماس نگرفته بود تا خداحافظی کند، گفت: به نظرم سردار شهید کاظمی برای اینکه پدر و مادر، همسر و دخترانش نگران او نشوند، تماسی مبنی بر خداحافظی با آن‌ها نداشت؛ چرا که نمی‌خواست شرایط و مسائل را به آن‌ها بروز بدهد. سردار در آخرین صحبتی که پیش از شهادت با یکی از همکارانش داشت، گفته بود «فلانی دعایم کنید».

این آشنای حاج محمد در پایان خطاب به جوانان و نوجوانان تأکید کرد: جوانان و نوجوانان ما باید بدانند دشمن به دنبال دور کردن آن‌ها از دین و انقلاب است تا نقشه‌های خودش را عملی کند. تمام تلاش سردار شهید کاظمی و همه شهدا این بود که در عین اینکه در امنیت هستند، در مسیر درستی که به نفع دنیا و آخرتشان است، زندگی کنند. به همین خاطر جوانان باید صحنه را دقیق نگاه کنند که یک زمان پازل دشمن را به‌عنوان یک ایرانی مسلمان تکمیل نکنند.

اخبار

بازدید علمای شیعه و سنی خراسان از ظرفیت‌های اقتصادی سرخس

در بازدید جمعی از علمای برجسته شیعه و سنی خراسان بزرگ از منطقه ویژه اقتصادی، کارخانه‌ها و پالایشگاه گاز شهید هاشمی‌نژاد سرخس، بر ضرورت بهره‌گیری هرچه بیشتر از ظرفیت‌های صنعتی و اقتصادی این منطقه تأکید شد.

در این بازدید که به همت قرارگاه ثامن‌الائمه(ع) نیروی زمینی سپاه پاسداران و با همکاری شرکت پالایش گاز شهید هاشمی‌نژاد و مسئولان منطقه ویژه اقتصادی سرخس در قالب راهیان نور پیشرفت برگزار شد، علما ضمن ابراز خرسندی از روند فعالیت‌ها، بر اهمیت نقش بخش صنعت و اقتصاد در ایجاد شغل، تحقق خودکفایی و ارتقای سطح رفاه مردم منطقه و ضرورت هم‌افزایی بیشتر میان بخش‌های مختلف دولتی، خصوصی و سرمایه‌گذاران تأکید کردند.

تولید وانت‌بار جدید در خراسان رضوی تأییدیه استاندارد گرفت

مدیر کل استاندارد خراسان رضوی گفت: خط تولید وانت‌بار با ظرفیت حمل بار بالای ۱/۵ تن با نام تجاری «بینالود موتورز» در خراسان رضوی تأییدیه‌های استاندارد را دریافت کرد.

حامد محمدی در گفت‌وگو با ایرنا افزود: این وانت‌بار با نام T۳PLUS تحت لیسانس شرکت چانگان تأییدیه‌های اداره کل استاندارد خراسان رضوی را دریافت کرده است.

وی بیان کرد: تولید این خودرو به صورت مونتاژ قطعات با ۱۰ درصد خودکفایی در شهرک صنعتی خیام شهرستان زبرخان توسط شرکت «نفیس زرین بینالود» انجام می‌شود که تا سال ۱۴۰۵ خودکفایی ۴۰ درصد برای تولید این وانت‌بار در برنامه توسعه شرکت یاد شده قرار دارد. هم‌اکنون خط تولید این خودرو مونتاژی همه استانداردهای هشتاد و پنج‌گانه را دریافت کرده و روند ابلاغ اداری این تأییدیه‌ها در مرحله اجراست.

قرارداد ۱۰۰ ساله انتقال آب به ترکمنستان به پایان رسیده است

نماینده مردم مشهد و کلات در مجلس شورای اسلامی گفت: بر اساس یک قرارداد با کشور ترکمنستان، هر سال مقدار زیادی از آب رودخانه‌های شهرستان کلات به ترکمنستان منتقل می‌شود و این قرارداد ۱۰۰ ساله اکنون به پایان رسیده است.

حجت‌الاسلام حسنعلی اخلاقی امیری در گفت‌وگو با ایسنا با اشاره به وضعیت منابع آبی در شهرستان کلات اظهار کرد: با وجود پنج رودخانه دائمی در کلات، ما با مشکل آب مواجه نیستیم. حتی وضعیت این رودخانه‌ها به گونه‌ای است که برخی از مسئولان در تلاش‌اند از این طریق بخشی از آب شرب مشهد را تأمین کنند. اگر چه کشاورزان از کمبود آب گلایه‌مند هستند؛ اما آب در دسترس است فقط به کشاورزان اجازه نمی‌دهند از حریم رودخانه‌ها برداشت آب داشته باشند. هر سال حجم زیادی از آب رودخانه‌های این شهرستان به ترکمنستان منتقل می‌شود.

وی بیان کرد: ما قراردادی با کشور ترکمنستان داریم که باید بررسی شود آیا این قرارداد ۱۰۰ ساله بوده یا خیر؛ هرچند حتی اگر این قرارداد ۱۰۰ ساله هم باشد، زمان آن به پایان رسیده است. اگر قرار بر این بود این قرارداد با ترکمنستان دوباره تمدید شود، ضروری است کارگروه ویژه‌ای در این زمینه به وجود بیاید تا منابع آب ایران نیز مدنظر قرار بگیرد.

این نماینده مجلس با بیان اینکه موضوعات حقوقی خاصی در این زمینه وجود دارد، افزود: باید توجه داشت در حال حاضر بیش از سهم ترکمنستان، آب از ایران به این کشور منتقل می‌شود.

سپاه در مشهد شهرک سینمایی ایجاد می‌کند

فرمانده سپاه امام رضا(ع) خراسان رضوی با اشاره به اجرای عملیات ساخت شهرک سینمایی گفت: درصدد ایجاد یک شهرک سینمایی در مشهد هستیم که به زودی محل برگزاری نمایش رزم میدانی «کنگره بزرگداشت ۱۸ هزار شهید خراسان رضوی» در ۲۸ آبان خواهد بود. در این کنگره، مخاطب‌محوری را در دستور کار قرار داده‌ایم و در بخش محتوایی نیز فرهنگ رضوی محوریت دارد.

به گزارش ایرنا، سردار سید هاشمی غیاثی روز چهارشنبه در جریان بازدید استاندار خراسان رضوی از محل ساخت این شهرک سینمایی، ابراز امیدواری کرد زیرساخت‌های شهرک سینمایی در زمان مقرر تکمیل شود.

وی ادامه داد: در کنگره بزرگداشت ۱۸ هزار شهید استان، ۱۰ شب اجرای نمایش میدانی پیش‌بینی شده و امکان تمدید چند روزه آن نیز وجود دارد. همچنین در راستای رویکرد ملی، به موضوع شاهنامه پرداخته شده است.

فرمانده سپاه امام رضا(ع) خراسان رضوی افزود: همچنین به منظور اطلاع‌رسانی این کنگره ۸۰۰ هزار تا یک میلیون دعوت‌نامه تهیه شده که به درب منازل مردم ارسال می‌شود. افزون بر آن از سایر شیوه‌های اطلاع‌رسانی نیز استفاده خواهد شد.

استاندار خراسان رضوی نیز در این بازدید اظهار کرد: در مقاطعی از تاریخ، منطقه خراسان کانون تمام اتفاقات جهان اسلام بوده و امروز برگزاری کنگره ۱۸ هزار شهید، بهانه‌ای است تا همه ابعاد و ظرفیت‌های این جایگاه تاریخی تبیین و به نمایش گذاشته شود.

غلامحسین مظفری این رویداد را فرصتی ارزشمند برای ایجاد همگرایی و تقویت سرمایه اجتماعی در شرایط کنونی کشور دانست و گفت: در دورانی که بیش از هر زمان دیگری به سرمایه اجتماعی مردم نیاز داریم، این رویداد تاریخی می‌تواند نقشی محوری ایفا کند.

وی این کنگره را رویدادی کم‌نظیر در تاریخ استان توصیف و اضافه کرد: خراسان رضوی در دوران دفاع مقدس، با وجود دوری از جبهه‌های نبرد، سهم بسزایی در حضور رزمندگان، لشکرها، یگان‌ها و به‌ویژه در تعداد شهدا داشت و در ردیف نخست کشور قرار گرفت. این حقیقت نشان‌دهنده ادای دین و سهم خراسان به بهترین شکل ممکن است.

المپیاد

دانش‌آموزان مدال‌آور مشهدی در مسابقات جهانی اندونزی، به وطن بازگشتند

فریده خسروی | تیم زیست و هوش مصنوعی و رباتیک دبیرستان پسرانه دوره دوم مفتاح مشهد چند روز پیش در مسابقات جهانی اندونزی توانستند دو مدال طلای جهانی زیست و عنوان ویژه برترین تحقیق زیست جهان را کسب کنند. همچنین تیم هوش مصنوعی و رباتیک نیز موفق به کسب مدال طلای جهانی، دریافت جایزه بهترین طراحی جهان و سایر جوایز ویژه مسابقات از جمله جایزه اهدایی دانشگاه مالزی شدند.

اعضای تیم زیست، محمدمهدی اوجادی و عدنان خطیبی بودند. همچنین محمدمهدی قاضی‌خوشانی، محمدارشان قاسمی، آراس طبسی و امیریوسف جاودانی نیز عضو تیم هوش مصنوعی و رباتیک اعزامی به مسابقات جهانی اندونزی بودند.

در این مسابقات جهانی اندونزی بیش از ۵۰۰ تیم به صورت حضوری و بیشتر از هزار و ۵۰۰ تیم به شکل غیرحضوری (برخط) شرکت کردند. درمجموع حدود ۴ هزار شرکت‌کننده از سراسر جهان در قالب ۲۰ لیگ مختلف به رقابت پرداختند.

این نوجوانان که به نمایندگی از ایران به این مسابقات اعزام شده بودند، پس از دریافت مدال، با سلام نظامی که دادند، سوژه داغی در رسانه‌های اجتماعی شده بودند.

این نوجوانان مشهدی عصر روز گذشته از اندونزی با استقبال گرم خانواده‌ها و مسئولان استان و مشهد به شهر خود بازگشتند.

فرهنگ و ادب

جشن امضای کتاب «نیست» فاضل نظری در مشهد برگزار شد

خسروی | شب گذشته جشن امضای جدیدترین مجموعه شعر فاضل نظری با نام «نیست» در کتاب‌فروشی سوره مهر مجتمع مهر کوهسنگی مشهد با حضور جمع زیادی از علاقه‌مندان به شعر و ادب فارسی برگزار شد.

در این محفل شاعرانه، ابتدا حضار با حضور در سالن شماره ۳ مجموعه سینمایی مهر کوهسنگی پرسش‌های خود را درباره این مجموعه شعری جدید مطرح و نظرات خود را نسبت به اشعار این شاعر مردمی به او ابراز کردند.

یکی از حضار از فاضل نظری پرسید شما در اشعارتان وقتی از زندگی و عشق سخن می‌گویید، سخن از رنج به میان می‌آید؛ اما زمانی که از مرگ صحبت می‌کنید، خبری از درد و رنج نیست. چطور می‌تواند مرگ رنجی نداشته باشد؟ او در پاسخ با بیان اینکه پیامبر(ص) می‌فرماید بمیرید قبل از آنکه بمیرید، چطور این اتفاق رقم می‌خورد؟ گفت: آدم‌ها اگر بتوانند به این تجربه دست پیدا کنند که تأسف نخورند از آنچه از دست می‌رود و شاد نشوند از آنچه بدست می‌آورند، یاد می‌گیرند همه آنچه دارند، موقتی است و دیگر ناراحت نمی‌شوند؛ چرا که هستی همین است و نمی‌توان جلو آن را گرفت، هر چقدر تشنه دنیا باشیم، باز هم باید همه چیز را بگذاریم و برویم.

یکی دیگر از حضار نیز در مورد علت نام‌گذاری مجموعه شعر «نیست» پرسید و این شاعر کشوری در این باره با اشاره به نامه یک خطی امام حسین(ع) به محمدبن حنفیه «گویا دنیا هرگز نبوده و آخرت پیوسته بوده است» بیان کرد: نیست در واقع معنای اصلی دنیاست.

در انتهای این محفل ادبی، فاضل نظری سه شعر از سه مجموعه شعری خود را خواند و حضار به سمت کتاب‌فروشی سوره مهر رفتند تا امضای یادگاری از این شاعر مردمی بگیرند. برخی از مردم شعردوست مشهد در این رویداد ادبی همه کتاب‌های شعری را که از این شاعر در خانه داشتند، آورده بودند تا پای همه آن‌ها امضای شاعرش را داشته باشند.

۷۰ درصد روستاهای اسفراین آب ۲۴ ساعته ندارند

سرپرست فرمانداری اسفراین اظهار کرد: اکنون نزدیک به ۷۰ درصد روستاهای این شهرستان آب ۲۴ ساعته ندارند و توزیع آب در این مناطق به صورت ساعتی انجام می‌شود؛ به‌عنوان مثال برخی روستاها تنها نیم ساعت تا ۳ ساعت در شبانه‌روز آب دارند و فقط ۳۰ درصد از روستاها از شرایط نسبتاً بهتری برخوردارند.

محمد بدری در گفت‌وگو با تسنیم با بیان اینکه وضعیت در بعضی نقاط به مرز بحرانی رسیده است، گفت: سازمان برنامه و بودجه و شرکت آب و فاضلاب برای انتقال فوری منابع مالی به پروژه‌های تأمین آب شهرستان وارد عمل شده‌اند تا اجرای طرح‌ها به موقع صورت بگیرد و بحران شدت نیابد. ما تمام تلاش خود را برای مدیریت شرایط به کار گرفته‌ایم؛ اما میزان فعلی منابع آبی جوابگوی نیاز مردم نیست. با توجه به اینکه فقط یک میلیون مترمکعب آب در ذخیره سد بیدواز وجود دارد، تا ۲۰ مهر بیشتر برای تأمین آب شرب اندوخته نداریم و باید تا آن زمان اقدام عاجلی برای تأمین آب شهر داشته باشیم.

تأکید استاندار خراسان جنوبی به نظارت دقیق بر شهریه و خدمات مدارس دولتی

استاندار خراسان جنوبی اعلام کرد هیچ مدرسه‌ای حق دریافت وجه ثبت‌نام ندارد.

به گزارش فارس، سید محمدرضا هاشمی در نشست شورای آموزش و پرورش استان بر ضرورت آمادگی کامل مدارس پیش از آغاز سال تحصیلی تأکید کرد و گفت: کار مدیران مدارس باید به طور کامل مشخص شده باشد و هر مدرسه موظف است مدیریت منظم و فعال داشته باشد. نبود مدیر در مدرسه به معنای نقص در عملکرد آموزشی است. تأمین حداقل امکانات تحصیلی برای همه دانش‌آموزان ضروری است. هیچ کس نباید به دلیل نداشتن وسایل، پوشاک یا نوشت‌افزار از تحصیل بازبماند.

استاندار خراسان جنوبی از فرمانداران خواست ستاد ویژه‌ای برای حمایت از دانش‌آموزان نیازمند تشکیل دهند و به نظارت بر فعالیت مدارس از جمله تغذیه، مسائل فرهنگی و فروش نوشت‌افزار با قیمت‌های مصوب تأکید کرد.

درخواست استاندار خراسان رضوی از خبرنگاران

پیگیر تحقق ۳۴ پروژه بزرگ عمرانی و اقتصادی استان باشید

علی‌اکبر شیشه‌چی

عفت رضوی-طاهره فجر داودلی-حانیه موسوی | مراسم روز خبرنگار سال ۱۴۰۴ با ۳۵ روز تأخیر، ظهر دیروز با حضور مسئولان، خبرنگاران شهر مشهد و سایر شهرستان‌های خراسان رضوی برگزار شد؛ روزی که در تقویم با یاد و خاطره شهدای خبرنگار به ویژه شهید صارمی گرامی داشته می‌شود و هر سال مراسم خاص خود را دارد. امسال نیز اگر چه با تأخیر اما به بهانه تکریم از این نگهبانان حقیقت، فرصتی ایجاد شد تا اصحاب رسانه خراسان رضوی ضمن هم‌افزایی بیشتر، طبق رسم هر سال بتوانند لحظاتی دغدغه‌های خود را با یکدیگر و مسئولان مطرح کنند.

استاندار خراسان رضوی در این مراسم با اشاره به روز خبرنگار گفت: به معنای واقعی هر روز، روز خبرنگار است و ما باید قدردان روزها و زمان‌ها باشیم و از فرصت‌ها استفاده کنیم. سرمایه عظیم خبرنگاران استان همیشه دیده می‌شوند و هستند و یکی از ارکان اصلی جامعه به شمار می‌روند. اگر قرار باشد در جامعه‌ای توسعه اتفاق بیفتد، مسائل و مباحث آن به خوبی دیده شده و گرفتاری‌هایش رفع شود و ظرفیت‌ها به فعلیت برسند، بدون کمک خبرنگاران امکان‌پذیر نیست. بنابراین، این نه تنها وظیفه ماست؛ بلکه ضرورت همه مدیران است که دست نیاز به سوی شما دراز کرده و خواهش کنیم پل ارتباطی میان مردم و مسئولان باشید.

غلامحسین مظفری ادامه داد: اگر از تعارفات معمول و مرسوم بگذریم، احساس نیاز فراوانی به ارتباط با همه نشریات استانی داریم و توجه به نشریات شهرستانی نیز یک ضرورت جدی است که شاید الان هم غفلت کردیم و پیگیر برگزاری جلسه با آن‌ها هم هستیم.

وی با اشاره به سخنان خبرنگار قدس درباره تشتت آرای خراسانی‌ها افزود: من خواهش می‌کنم این تفکری که از گذشته در استان وجود داشته، اصلاح شود. اینکه خراسانی‌ها نمی‌توانند با هم کار کنند یا با هم هماهنگ نیستند و درخواست‌هایشان یکی نیست یا تشتت آرا دارند، اصلاً این‌گونه نیست. در این دوره که بنده به عنوان خادم مردم خراسان مسئولیت گرفتم، به واقع همه ارکان استان کنار هم هستند. مدیریت استان در کنار مدیران ارشد دولتی و غیر دولتی و در کنار نمایندگان با یک میثاق نانوشته‌ای در عمل، کنار هم هستیم و می‌خواهیم از همه فرصت‌ها و ظرفیت‌ها برای توسعه استان استفاده کنیم.

استاندار خراسان رضوی با اشاره به ایده تشکیل خانه خراسان بیان کرد: خانه خراسان که در همین روزها در حال شکل‌گیری است، کانونی خواهد بود برای خراسانی‌ها با همه افکار سیاسی، اقتصادی، اجتماعی و فرهنگی که کنار هم قرار بگیرند. نقطه مشترک ما امام رضا(ع)، خراسان و توسعه آن است و به عنوان مثال در اینکه ۳۰ درصد از میانگین کشور فقیرتر نباشیم، همه هم‌عقیده هستیم و باید برای آن تلاش کنیم.

مظفری با اشاره به ضرورت احیای ظرفیت‌های استان گفت: خواهش من این است دوستان رسانه‌ای در مطالبه‌گری و کمک به توسعه استان ایفای نقش کنند. فهرست پروژه‌های بزرگ اقتصادی و عمرانی استان آماده شده که ۳۴ عنوان است و تقدیم رسانه‌ها می‌کنیم تا تک‌تک آن‌ها را تحلیل کرده و هر کدام که موانعی دارد، برای رفع آن تلاش کنیم.

وی با بیان اینکه برخی معضلات به خود ما برمی‌گردد، ادامه داد: طرح سه‌شنبه‌های بدون خودرو که در استان مطرح شد، به دوستان استانداری گفتم سه‌شنبه‌ای که در پارکینگ استانداری خودرو نباشد، به شما اجازه می‌دهم؛ ولی عمل نکردند. اگر فرهنگ‌سازی بکنیم، شدنی است. بیایید سه‌شنبه‌های بدون خودرو را رواج دهیم. شما تلاش کنید، می‌شود.

استاندار خراسان رضوی با بیان اینکه در بسیاری موضوعات خراسان می‌تواند الگو باشد، افزود: درست است شرکت‌های بزرگ دولتی نداریم؛ ولی اینکه ۹۰ درصد اقتصاد ما در دست بخش خصوصی قرار دارد، یک ظرفیت فوق‌العاده است. همه نکاتی که به درستی به آن اشاره شد از جمله سهم ما از مالیات و استقرار شرکت‌های بزرگ و اینکه ۳۰ درصد معادن سنگ در خراسان است، همگی موضوعات جدی ما هستند که پیگیری می‌کنیم.

همچنین در این مراسم، شهردار مشهد مقدس گفت: خبرنگاران در حوزه ارتباط میان مردم و مسئولان پیشرو هستند و در این زمینه مطالبه‌گری مثبتی دارند.

محمدرضا قلندر شریف ادامه داد: همیشه خدمت در شهر، استان و کشور جریان دارد و این خدمات زمانی به گوش مردم می‌رسد که رسانه‌ها و خبرنگاران سریع و به موقع عمل کنند. شرایط حال حاضر به گونه‌ای شده که لحظه‌ای اخبار منتشر می‌شود و این نشان‌دهنده پویایی در حوزه خبرنگاری و خبر است که در سبک‌های مختلف بازنمایی دارد و در قالب اخبار سریع و صحیح تأثیر خود را می‌گذارد.

مدیر کل فرهنگ و ارشاد اسلامی خراسان رضوی نیز در این مراسم با بیان اینکه اهالی رسانه در ایام دفاع مقدس ۱۲ روزه گُل کاشتند، گفت: کارهایی که رسانه‌های خراسان رضوی انجام دادند، فوق‌العاده بود. ما مسئولان و مدیران نیز باید نگاه دوستانه‌تری به اهالی رسانه داشته باشیم.

حسین مسگرانی با بیان اینکه مهم است رسانه‌ها یک روز در کنار هم باشند، ادامه داد: باید وفاق و همدلی میان اهالی رسانه تقویت شود. رسانه‌ها باید در فرصت‌هایی راحت و صمیمی با هم گفت‌وگو کنند و انتقال تجربه داشته باشند و مسئولان نیز در این محافل شرکت کنند و مسائل و مشکلات اهالی رسانه را بشنوند.

■ **ضرورت ایجاد سازوکار الزام‌آور برای پاسخ‌گویی مسئولان**

در کنار برخی از اهالی رسانه، خبرنگار روزنامه قدس نیز در این مراسم با تأکید بر مطالبات صنفی و شغلی خبرنگاران گفت: ضرورت دارد به بازنگری و ساماندهی ساختار رسانه‌ای استان، شناسایی خبرنگاران واقعی، صدور کارت یک‌شکل خبرنگاری و نیازهای اصلی آن‌ها مثل مسکن، حقوق، بیمه و سایر موارد توجه شود.

طاهره فجر داودلی ادامه داد: همیشه بر پاسخگو بودن دستگاه‌های اجرایی تأکید شده؛ اما همچنان در مسائل مهم دستگاه‌ها به‌ویژه در موضوعات تعارض منافع، پاسخگو نیستند. از استاندار و مدیرکل ارشاد درخواست داریم با توجه به اصل شفافیت و گردش آزاد اطلاعات، ضمن تعیین ساز و کاری برای این موضوع، شفافیت و پاسخگو بودن مسئولان اجرایی استان الزام‌آور شود و در صورت پاسخگو نبودن، برخورد لازم صورت بگیرد و از حواشی در فضای مجازی جلوگیری شود.

خبرنگار روزنامه قدس یادآور شد: ما امروز به عنوان مردمی که ۳۰ درصد نسبت به میانگین کشوری درآمد کمتری داریم، این پرسش‌های جدی را از مسئولان داریم چرا باید درآمد یک خراسانی از میانگین کشوری پایین‌تر باشد؟ چرا باید سهم استان در همه سرانه‌ها از جمله آب از میانگین کشوری پایین‌تر باشد و از بودجه ۲ همتی حوزه آب با اینکه در پایان ۶ ماه نخست سال هستیم، تنها ۴۳۰ میلیارد تومان به استان پرداخت شود؟

وی خاطرنشان کرد: مهم‌ترین نقدی که در مصاحبه‌ها می‌شنویم، نبود یکدستی و همصدایی در استان برای مطالبه‌گری از مسئولان کشوری است. چرا باید در جلساتی که با وزیران و مقامات کشوری برگزار می‌شود، میان مسئولان دولتی استان و نمایندگان مجلس و سایر نمایندگان استان و حتی خبرنگاران اجماع نباشد؟ قدرت چانه‌زنی و مطالبه‌گری برخی مدیران استانی ما با مسئولان کشوری سطح قابل قبولی ندارد و پیگیری برای حل مسائل استان در برخی موارد به شدت ضعیف است. فکری به حال این مدیران بکنید تا بیش از این وقت، سرمایه و عمر مردم از بین نرود.

پیام مردم

@QudsKhorasan

■ **من یک زن هستم سرپرست خانوار و خدمات مدرسه هم انجام می‌دهم. من دهک سه بودم. چرا من رو انداختن دهک چهار؟ مگه من چی دارم؟ با این درآمد کم و با چند بچه چطوری می‌تونم زندگی کنم؟ یک ماشین پراید داشتم که اون رو فروختم به خاطر این همه قرض. بعدش هم پولی رو که از مدرسه می‌گیرم، باهاش قسط‌های عروسی بچه‌ام رو میدم. پسرم که سرباز هست، زن و بچه‌اش هم با من هستن. من باید چی کار کنم؟ واقعاً اعتراض دارم.**

■ **بیمه بیکاری می‌گیرم که هر ماه توی تاریخ ۲۲ واریز می‌شد؛ اما الان هنوز واریز نشده. بیمه دیگه‌ای هم دارم که ۷۰ روزه فاکتور تحویل دادم برای اینکه هزینه‌های درمان کمرم رو پرداخت بکنن که اون رو هم هنوز واریز نکردن. یک کارگر هستم و از جای دیگه‌ای درآمد نداریم. ماهی ۵ میلیون تومن هم اجاره خونه میدم و برای بچه شیرخشک و پوشک هم باید بگیرم و خرج زندگی هم هست.**

■ **بچه‌ام برای مدرسه مانتو نداره. کلاس اولی هست و معلول بهزیستی. یک بچه دیگه هم دارم که کلاس پنجمه.**

■ **مسئولان محترم تو رو خدا یکم به فکر قشر ضعیف جامعه باشید. گرونی بیداد می‌کنه. به خدا یک ساله رنگ و طعم گوشت یادمون رفته. همسر من یه کارگر ساده هست. همیشه بنده خدا خودش خرید می‌کنه و من از قیمت‌ها بی‌خبر بودم. برام مهمون اومد. رفتم مغازه میوه بخرم، هر میوه‌ای رو قیمت گرفتم، این‌قدر گرون بود که نتونستم بخرم. به میوه‌فروش گفتم چرا قیمت نمی‌ذارید که مردم سؤال نکنن، گفت چون نرخ هر ساعت بالا و پایین میره. روی گرون‌فروشی نظارت داشته باشید. مگه میوه طلا و دلاره که بالا و پایین بشه؟ آیا وقتی قیمت دلار پایین میاد، اون مغازه‌دار قیمت میوه‌اش رو میاره پایین یا فقط گرون می‌کنه؟ به خدا من با شرمندگی برگشتم خونه. نتونستم یک کیلو میوه بخرم. آقای مسئول یکم به فکر طبقه پایین جامعه هم باشید هرچند که سواره از پیاده خبر نداره.** 😔

■ **چرا وقتی کارگران فضای سبز و پاکبانان در حین کار فوت می‌کنن، کسی ازشون یاد نمی‌کنه؟ اصلاً انگار نه انگار. مگه این افراد هم برای مردم و این شهر کار نمی‌کنن؟ عدالت در حق کارگران عزیز درست اجرا نمی‌شه. واقعاً مسئولین که کاری برای این قشر نمی‌کنن. با این شرایط اقتصادی فشار فقط روی قشر کارگره و هیچ کس هم به فکرشون نیست.**

■ **من یک پاکبان هستم و در منطقه ۸ کار می‌کنم. به پاکبانان رفاهیات نمی‌دهند و یک سال است از اربعین پارسال، هر روز حتی جمعه‌ها سر کار بودیم؛ اما یک روز مرخصی نمی‌دادند. امسال به کارگران به زور مرخصی بیشتر می‌دهند و می‌گویند پیمانکار کم آورده! مگه قرار است از جیب ما کارگران کم کنند؟ چرا پیمانکار می‌شن که حالا از حقوق ما کارگران کم شود؟ نه رفاهیات داریم، نه رسمی شدنمان مشخص است. با این گرانی چطور زندگی کنیم؟ مستأجر هم هستیم.**

■ **به نظر من اسم سهام عدالت رو باید بذارن سهام بی‌عدالتی چون ما که درآمدی نداریم و با یک یارانه داریم زندگی‌مون رو سر می‌کنیم، سهام عدالت نداریم. این چه عدالتیه؟ چرا برای اون‌هایی که سهام ندارن، ثبت‌نام انجام نمیدن؟**

■ **با وجود داشتن کارت ایثارگری، این کارت برای من تاکنون استفاده‌ای نداشته و نتوانسته‌ام مزیتی چه برای خودم و چه برای فرزندانم بگیرم. مسئولین لطفاً پاسخ بدهند.**

■ **من ساکن شهرک شهید رجایی هستم و همسرم کارگره. پسرم رو رفتم مدرسه ثبت‌نام کنم، یک‌میلیون و ۲۰۰ هزار تومان هزینه ازم گرفتن چون دیر برای ثبت‌نام اقدام کردم و برای کتابش باز گفتن برو ۱۵۰ هزار تومن پول نقد بیار. چرا هیچ کس نظارتی به مدرسه‌ها نداره؟ من که همسرم کارگره و یک روز کار هست براش و یک روز هم نیست، از کجا باید هزینه بدیم؟ هنوز لباس فرم و لوازم تحریر و کیف و بقیه چیزها هم مونده. من که اصلاً راضی نیستم اگه یک هزار تومانی زیادی گرفته باشن چون یک‌میلیون و ۲۰۰ تومن برای ثبت‌نام و بیمه و کتاب گرفتن؛ ولی باز ۱۵۰ هزار تومن جدا ازم پول نقد خواستن. خدا ازشون نگذره. تو رو خدا نظارتی به مدارس داشته باشید.**

■ **من یک مادر هستم، سرپرست خانواده و دارای دو فرزند. دهک یک هستم. از طرف پدر مرحومم حقوق دریافت می‌کنم که فقط کفاف اجاره خونه رو به زور میده. زیر پوشش بهزیستی هم هستم و ماهی ۲ میلیون تومن حقوق می‌گیرم. الان میگن از دو تا ارگان دولتی نمی‌شه همزمان حقوق بگیری. من با دو تا بچه با ماهی ۵میلیون تومن، اجاره بدم یا خرج شکمشون رو؟**

■ **با یک همسر که الان سه ماهه بیکاره، چکار باید کرد؟ خودم نون با آرد آزاد دونه‌ای ۸۰۰ تومن می‌پزم برای مردم؛ ولی مریض شدم و دکتر میگه نون نپز. دو تا بچه دارم. پسرم تازه با دست خالی نامزد کرده، نه خونه داره نه پولی. تازه معلم خرید خدماتی هست. به گوش مسئولین برسونید به فکر چنین خانواده‌هایی باشن. به خدا ناراحتی اعصاب گرفتم.**

■ **چرا کالابرگ سوء تغذیه کودکان رو شارژ نمی‌کنند؟** 😔

پاسخ روابط عمومی شرکت مخابرات ایران منطقه خراسان رضوی به مخاطب قدس در خصوص احداث سایت در شهرک صنعتی توس

با سلام و احترام. بنا بر پیگیری‌های صورت گرفته، در حال حاضر در شهرک صنعتی توس دو سایت همراه اول وجود دارد لیکن با توجه به گسترش شهرک، احداث یک سایت جدید و بهینه‌سازی سایت‌های موجود در برنامه مخابرات منطقه خراسان رضوی است که تا چند ماه آینده انجام خواهد شد.

نیازمندیها
ویژه ۳ استان خراسان

تلفن پذیرش آگهی
37088

کرایه خودرو

کرایه اتومبیل علیرضا شاهزیانی
خودرو با راننده و بدون راننده
ایرانی و خارجی (رهنورد)
۰۹۱۵۵۱۱۵۶۹۲-۳۶۰۲۶۶۹۶

آسانسور

صعود آسانبر صدرا
نصب، اجرا، سرویس ونگهداری
انواع آسانسور
۳۸۸۲۴۴۹۴

قابل توجه همشهریان گرامی
به اطلاع می رساندآقای رمضانعلی کریمی
مسئول دفتر مشاور املاک به شماره عضویت ۱۳۳۸۶
به نشانی:بلوار توس نبش توس ۱۷۵
مشارالیه درخواست کناره‌گیری را دارد، لذا از کلیه متعاملینی که در دفتر مشارالیه مدارکی دارند خواهشمند است جهت تسویه حساب حداکثر ظرف مدت 30 روز از تاریخ نشر آگهی به محل فوق‌الذکر مراجعه و مدارک خود را تحویل بگیرند. لازم به توضیح است در صورت عدم مراجعه در زمان فوق یا عدم اعلام شکایت خود از مشارالیه، اتحادیه هیچ‌گونه مسؤولیتی در قبال مشکلات و ادعاهای احتمالی بعدی نخواهد داشت.
تلفن تماس دفتر مشاور املاک: ۰۹۱۵۵۱۴۸۱۸۳
حسین رستمی-رئیس اتحادیه صنف مشاورین معاملات املاک مشهد

قابل توجه همشهریان گرامی
به اطلاع می رساندآقای علی اصغر بداغی
مسئول دفتر مشاور املاک به شماره عضویت ۱۸۳۴۰
به نشانی: محمدیه ۱۵
مشارالیه درخواست کناره‌گیری را دارد، لذا از کلیه متعاملینی که در دفتر مشارالیه مدارکی دارند خواهشمند است جهت تسویه حساب حداکثر ظرف مدت 30 روز از تاریخ نشر آگهی به محل فوق‌الذکر مراجعه و مدارک خود را تحویل بگیرند. لازم به توضیح است در صورت عدم مراجعه در زمان فوق یا عدم اعلام شکایت خود از مشارالیه، اتحادیه هیچ‌گونه مسؤولیتی در قبال مشکلات و ادعاهای احتمالی بعدی نخواهد داشت.
تلفن تماس دفتر مشاور املاک: ۰۹۱۵۲۹۰۰۶۴۶
حسین رستمی-رئیس اتحادیه صنف مشاورین معاملات املاک مشهد

قابل توجه همشهریان گرامی
به اطلاع می رساندآقای حجت محمد پناهی
مسئول دفتر مشاور املاک به شماره عضویت ۱۴۴۴۶
به نشانی: آزادشهر نبش جلال ۳۳
مشارالیه درخواست کناره‌گیری را دارد، لذا از کلیه متعاملینی که در دفتر مشارالیه مدارکی دارند خواهشمند است جهت تسویه حساب حداکثر ظرف مدت 30 روز از تاریخ نشر آگهی به محل فوق‌الذکر مراجعه و مدارک خود را تحویل بگیرند. لازم به توضیح است در صورت عدم مراجعه در زمان فوق یا عدم اعلام شکایت خود از مشارالیه، اتحادیه هیچ‌گونه مسؤولیتی در قبال مشکلات و ادعاهای احتمالی بعدی نخواهد داشت.
تلفن تماس دفتر مشاور املاک: ۰۹۱۵۳۰۰۶۱۸۳
حسین رستمی-رئیس اتحادیه صنف مشاورین معاملات املاک مشهد

قابل توجه همشهریان گرامی
به اطلاع میرساند آقای محمد رضا سپاهی
مسئول دفتر مشاور املاک سپاهی به شناسه صنفی ۰۴۶۷۱۰۰۹۷۲ به نشانی گلبهار -محله پرند - حد فاصل پرند ۱ و ۳ -کمال الملک ۶ پلاک ۳،۰۰۱ طبقه همکف واحد ۱ با کد پستی ۹۳۶۱۴۶۷۷۸۱ درخواست کناره گیری از شغل خود را دارند لذا از کلیه متعاملینی که در دفتر مشار الیه مدارکی دارند خواهشمند است جهت تسویه حساب حداکثر ظرف مدت ۳۰ روز از تاریخ نشر آگهی به محل فوق الذکر مراجعه و مدارک خود را تحویل بگیرند. لازم به توضیح است در صورت عدم مراجعه در زمان فوق یا عدم اعلام شکایت خود از مشارالیه اتحادیه هیچگونه مسؤولیتی در قبال مشکلات و ادعاهای احتمالی بعدی نخواهد داشت.
تلفن تماس دفتر مشاور املاک: ۰۹۱۵۱۸۲۴۸۲۲
مهرداد وزیری - رییس اتحادیه صنف مشاورین املاک و نمایشگاه داران اتومبیل شهرستان گلبهار

قابل توجه همشهریان گرامی
به اطلاع می رساندآقای علی اصغر بیکی
مسئول دفتر مشاور املاک به شماره عضویت ۱۸۶۸۷
به نشانی: بلوار بهمن ۲۲بهمن ۴بین ۴/۳۶ و ۴/۳۴
مشارالیه درخواست کناره‌گیری را دارد، لذا از کلیه متعاملینی که در دفتر مشارالیه مدارکی دارند خواهشمند است جهت تسویه حساب حداکثر ظرف مدت 30 روز از تاریخ نشر آگهی به محل فوق‌الذکر مراجعه و مدارک خود را تحویل بگیرند. لازم به توضیح است در صورت عدم مراجعه در زمان فوق یا عدم اعلام شکایت خود از مشارالیه، اتحادیه هیچ‌گونه مسؤولیتی در قبال مشکلات و ادعاهای احتمالی بعدی نخواهد داشت.
تلفن تماس دفتر مشاور املاک: ۰۹۱۵۱۱۹۶۵۳۲
حسین رستمی-رئیس اتحادیه صنف مشاورین معاملات املاک مشهد

درهای اتوماتیک

میلاد دُر
مجری کلیه سیستم های
درب اتومات
شیشه ای، جکی،
ریلی، کرکره ای،
راهبند
۰۹۱۵۱۱۱۵۴۹۳
۳۸۶۹۶۸۶۸

www.qudsonline.ir
پایگاه خبری تحلیلی قدس آنلاین
هر لحظه با شما...

چرا سند توسعه نفت و گاز غرب کشور اجرایی نشد؟

نماینده مردم کرمانشاه در مجلس شورای اسلامی با اشاره به مطالبات بحق مردم استان، خواستار تسریع در اجرای سند توسعه نفت و گاز غرب کشور و تعیین تکلیف پروژه مهم و معطل مانده پالایشگاه آناهیتا شد.

فضل‌الله رنجبر اظهار کرد: سند توسعه نفت و گاز غرب کشور شامل هفت پروژه مهم و چندین زیرپروژه است که می‌تواند به شکل قابل توجهی در اشتغال‌زایی، سرمایه‌گذاری و توسعه پایدار استان کرمانشاه نقش‌آفرینی کند.

وی به تسنیم گفت: با وجود مکاتبات و جلسات متعدد با مسئولان وزارت نفت، هنوز پاسخ قانع‌کننده‌ای به مردم داده نشده است. به همین دلیل، دو پرسش رسمی از وزیر نفت مطرح کردم؛ یکی درباره تشکیل کمیته تعیین تکلیف پالایشگاه آناهیتا و دیگری در خصوص چرایی عدم اقدام برای اجرای سند توسعه نفت و گاز غرب کشور است.

نماینده مردم کرمانشاه در مجلس شورای اسلامی با اشاره به حمایت بسیاری از نمایندگان مجلس از این مطالبه افزود: مطالبه مردم کرمانشاه مطالبه‌ای ملی است و انتظار می‌رود وزارت نفت پاسخ روشن و اقدام عملی ارائه دهد.

گزارش خبری

سرگردانی هرمزگانی‌ها در قلب کویر

کرمان، پهناورترین استان کشور و یکی از مهم‌ترین شاهراه‌های ارتباطی در مسیرهای جنوبی با اجرای طرح کدینگ کارت‌های سوخت، این روزها برای بسیاری از مسافران به ویژه شهروندان هرمزگانی چالشی جدی در سوخت‌گیری ایجاد کرده است. در حالی که طرح کدینگ کارت‌های سوخت در استان کرمان با هدف مدیریت مصرف، مقابله با قاچاق و ساماندهی توزیع فراورده‌های نفتی به اجرا درآمده، اما پیامدهای ناخواسته آن گریبانگیر مسافرانی شده که برای عبور به استان‌های دیگر همچون یزد یا سیستان‌وبلوچستان، ناگزیر از عبور از این منطقه هستند.

مردم هرمزگان که برای سفر به مقاصد جنوبی و شرقی از مسیرهای حیاتی استان کرمان عبور می‌کنند، با مشکل جدی سوخت‌گیری مواجه شده‌اند. کارت‌های سوخت آن‌ها در بسیاری از جایگاه‌های کرمان، عملاً از کار افتاده و امکان سوخت‌گیری برای آن‌ها فراهم نیست.

این وضعیت نه تنها موجب سرگردانی و اتلاف وقت مسافران شده، بلکه نگرانی‌های جدی در مورد ادامه سفر و دسترسی به سوخت کافی برای آنان به‌وجود آورده است. گلایه‌ها و شکایت‌های متعدد از این وضعیت، به جایی رسیده که حجت‌الاسلام حاجبی، امام جمعه قشم در دیدار اخیر خود با فاطمه جراره، نماینده مردم هرمزگان در مجلس، خواستار پیگیری فوری و رفع این مشکل برای شهروندان استانش شد.

■ جلوگیری از عرضه خارج از شبکه

مدیر شرکت ملی پخش فراورده‌های نفتی منطقه کرمان، اجرای طرح کدینگ را اقدامی موفقیت‌آمیز در راستای کنترل مصرف و مقابله با قاچاق سوخت می‌داند. آمارهای ارائه شده توسط ایشان در خرداد ماه امسال نشان می‌دهد این طرح توانسته رشد مصرف بنزین را که در مقطعی ۲۷ درصد بود به ۳ درصد کاهش دهد.

این دستاورد در مقایسه با رشد ۷ درصدی مصرف در کشور، به عنوان شاهدی بر موفقیت طرح مطرح می‌شود. همچنین از دیگر نتایج مثبت این طرح، کاهش چشمگیر قاچاق، جلوگیری از عرضه خارج از شبکه و حذف کارت‌های سوخت مهاجر عنوان شده است.

با این حال، به نظر می‌رسد در این میان، ملاحظات مربوط به تردد و رفاه مسافران نادیده گرفته شده است. این در حالی است که کرمانی‌ها در سفر به استان هرمزگان با چنین مشکلی مواجه نیستند و به راحتی می‌توانند در هر جایگاهی سوخت‌گیری کنند و این یک‌سویه بودن وضعیت، بر گلایه‌های مسافران هرمزگانی می‌افزاید.

■ چالش‌های فناورانه

در شرایطی که برخی جایگاه‌های سوخت در شهر کرمان به‌صورت موقت از طرح کدینگ خارج شده‌اند تا تسهیلاتی برای مسافران فراهم شود، اما این امر به تنهایی کافی نیست. دسترسی به اطلاعات مربوط به جایگاه‌های خارج از طرح، نیازمند استفاده از سامانه‌های برخط و اپلیکیشن‌هاست که این خود چالش‌های تازه‌ای ایجاد می‌کند.

قطعی‌های مکرر برق و مشکلات زیرساختی اینترنت در برخی مناطق، امکان استفاده از جی‌پی‌اس و سامانه‌های برخط را برای یافتن این جایگاه‌ها از مسافران سلب کرده و سرگردانی آن‌ها را دوچندان می‌کند. این وابستگی به فناوری در شرایطی که زیرساخت‌ها قابل اتکا نیستند، نه تنها راه‌گشا نیست، بلکه خود به یک مشکل اساسی تبدیل شده است.

طرح کدینگ در کرمان اقدامی مثبت در راستای صیانت از منابع ملی و مدیریت بهینه سوخت است. با این حال، تجربه عملی نشان می‌دهد این طرح بدون در نظر گرفتن شرایط مسافران به‌ویژه شهروندان هرمزگانی که استانشان مقصد اصلی سفر مردم کرمان هم محسوب می‌شود، می‌تواند پیامدهای منفی و مشکلات جدی به دنبال داشته باشد. ضروری است مسئولان مربوط با بازنگری در شیوه اجرای این طرح، راهکاری بیابند که ضمن حفظ اهداف اصلی آن، از سرگردانی و ایجاد مشکل برای مسافران جلوگیری کند. ایجاد یک سازوکار مشخص برای صدور مجوزهای موقت سوخت‌گیری برای خودروهای پلاک غیربومی، افزایش جایگاه‌های موقت خارج از طرح در مسیرهای پرتردد و اطلاع‌رسانی مؤثرتر به مسافران می‌تواند از جمله راهکارهای میانی برای حل این مشکل باشد. این تدابیر می‌تواند بدون آسیب زدن به اهداف اصلی طرح، به بهبود تجربه سفر و جلب رضایت عمومی کمک کند.

شهرستانی با نرخ بیکاری بالا، سرمایه‌گذاران را فراری می‌دهد

بلاتکلیفی کارخانه سیمان خلخال پس از ۱۰ سال کلنگ‌زنی

رضا طلبی | اگرچه سال ۱۴۰۴ توسط رهبر معظم انقلاب به عنوان سال سرمایه‌گذاری برای تولید نام‌گذاری و بر مشارکت مردم برای تحقق این موضوع تأکید شده اما واقعیت امر این است که همچنان موانع مختلفی سر راه سرمایه‌گذاری و رونق تولید وجود دارد که ریشه اصلی آن‌ها در ساختارهای ناکارآمد و مانع تراشی‌های بیش از حد دستگاه‌های دولتی نهفته است.

به طوری که در شهرستانی مثل خلخال در استان اردبیل، سرمایه‌گذاران و کارآفرینان بر این عقیده هستند که سیستم اداری معیوب و ناکارآمد و اعمال قوانین سختگیرانه از سوی برخی از مسئولان اجرایی، بزرگ‌ترین مانع در مسیر سرمایه‌گذاری‌های اقتصادی منجر به تولید و اشتغال در این شهرستان بوده و مسیر سرمایه‌گذاری و تولید را ناهموار کرده است.

موضوعی که نماینده خلخال و کوثر در مجلس شورای اسلامی نیز بر آن صحه گذاشته و می‌گوید: در سال جاری که به فرموده رهبر معظم انقلاب به عنوان سال سرمایه‌گذاری برای تولید نام‌گذاری شده و ۶ ماه از آن در حال تمام شدن است انتظار از مدیران اجرایی این بود که این موضوع صرفاً در حد شعار خلاصه نشده و جنبه عملیاتی آن پررنگ باشد.

وحید کنعانی در ادامه گفت‌وگو با خبرنگار روزنامه قدس می‌افزاید: لازمه تحقق شعار این بود که دستگاه‌های اجرایی در زمینه‌های مختلف از جمله صدور مجوزها، تضمین امنیت سرمایه‌گذاری و تغییر کاربری‌ها تسهیلات لازم را فراهم کرده و سرمایه‌گذاران که به صورت آتش به اختیار سرمایه شخصی خود را در شهرستان‌ها هزینه می‌کنند به این استنباط برسند که بدنه دولتی در حال کمک کردن و نه سنگ‌اندازی و مانع‌تراشی است.

■ علاج در کاهش بروکراسی‌هاست

وی ادامه می‌دهد: اما واقعیت ماجرا این است که همانند سال‌های گذشته برخی دستگاه‌ها همچنان پای کار این شعار نیستند به طوری که مثلاً سازمان‌هایی نظیر اداره منابع طبیعی و جهاد کشاورزی در حوزه تغییر کاربری‌ها مانع‌تراشی می‌کنند و سرمایه‌گذار را فراری می‌دهند که نمونه آن در زمینه پرورش آبزیان و ماهی‌های خاویاری در مجاورت رودخانه قزل‌اوزن است که یک سرمایه‌گذار ۴ میلیارد تومان سرمایه‌گذاری کرده تا این پروژه را به نتیجه و تولید برساند و اشتغال‌زایی کند اما افزون بر چند سال است که به خاطر مسائل منابع طبیعی و مواردی نظیر پوشش گیاهی گون مانع اجرای کار وی شده‌اند و امید کار از این سرمایه‌گذار گرفته شده است.

عضو کمیسیون آموزش و تحقیقات مجلس دوازدهم با اشاره به اینکه با حلوا حلوا کردن دهان شیرین نمی‌شود، تصریح می‌کند: یا مثلاً افرادی به دنبال تأسیس بوم‌گردی و رونق گردشگری در منطقه هستند اما مدت‌هاست در مرحله تغییر کاربری‌ها معطل مانده‌اند.

متأسفانه بروکراسی‌های اداری مانع رشد سرمایه‌گذاری و تولید در کشور شده‌اند و نظام حکمرانی باید هر چه سریع‌تر در این زمینه علاج را پیدا کند که در این راستا مجلس شورای اسلامی نیز در حال اصلاح برخی قوانین و مقررات مرتبط با حوزه تولید است.

کنعانی با بیان اینکه در این منطقه در حال حاضر دو شهرک صنعتی وجود دارد که تعدادی از واحدهای آن‌ها به دلیل مسائل مختلف تعطیل هستند و از چرخه تولید عقب مانده‌اند و یک شهرک صنعتی نیز در حال راه‌اندازی است، می‌افزاید: اما برخی واحدهای تولیدی در شهرک صنعتی کوثر این منطقه نیز در حال رشد تولید هستند و در مواردی نظیر شیشه خم خودرو، لوله پلی‌تیلن و تولید فوم فعالیت دارند یا در شهرک صنعتی خلخال سرمایه‌گذار کولر گازی ورود پیدا کرده و در حال راه‌اندازی نخستین خط تولید است، واحدهای تولیدی دیگری نظیر سنگبری و مبل نیز موفقیت‌هایی در این شهرک صنعتی داشته‌اند از این رو باید همه دستگاه‌های مرتبط با حوزه تولید همت کرده و کمک کنند تا چرخه سایر واحدهای تولیدی در شهرک‌های صنعتی نیز فعال شوند.

نماینده خلخال و کوثر در مجلس شورای اسلامی معتقد است: نخستین دغدغه مسئولان منطقه‌ای باید رونق تولید، رشد سرمایه‌گذاری و افزایش اشتغال باشد به طوری که اگر واقعاً به دنبال افزایش رغبت و انگیزه سرمایه‌گذاری در یک منطقه هستند باید دستگاه‌های اجرایی با رعایت قانون و استفاده از ظرفیت‌هایی که در متن قانون آمده است سرمایه‌گذار و کارآفرین را کمک و همراهی کنند.

■ کم‌کاری نظام بانکی

وی ادامه می‌دهد: متأسفانه نظام بانکی استان نیز در این ۶ ماه همکاری مناسبی در حوزه پرداخت تسهیلات مرتبط با بخش تولید نداشته و عملکرد آن‌ها رضایت‌بخش نیست، به طوری که با دریافت اسناد تضمینی سنگین و وثیقه‌های بالا رغبت سرمایه‌گذار را برای دریافت تسهیلات کاهش داده‌اند که نسبت به این مسئله واقعاً گلایه‌هایی داریم که موضوع را به استاندار محترم اردبیل نیز انتقال داده‌ایم و امیدوار هستیم با اعتبار خوبی که - افزون بر ۲۰همت- برای پروژه‌های اقتصادی در سفر رئیس جمهور محترم به استان در نظر گرفته شد روند پرداخت تسهیلات نیز سرعت پیدا کند که پیرو این موضوع در روزهای آینده با معاون اقتصادی استانداری اردبیل نیز قرار جلسه گذاشته شده است تا طرح‌های سرمایه‌گذاری در منطقه خلخال و کوثر مورد بررسی قرار گرفته و بخشی از آن‌ها روند کار خود را آغاز کنند.

کنعانی در مورد نرخ بیکاری در منطقه خلخال و کوثر نیز می‌گوید: متأسفانه نرخ بیکاری در این منطقه بسیار بالا و حدود ۲۰ درصد بوده و جزو شهرستان‌هایی هستیم که این شاخص بسیار بالاست و این بیکاری سبب افزایش مهاجرت‌ها و حاشیه‌نشینی در کلانشهرهای استان شده و کلید حل این مسئله رونق تولید و اشتغال است.

■ بلاتکلیفی ادامه‌دار کارخانه سیمان خلخال

وی در مورد یکی از ابرپروژه‌های بلاتکلیف این منطقه نیز می‌افزاید: پروژه کارخانه سیمان خلخال بیش از ۱۰ سال است که کلنگ‌زنی شده، با فوت پیمانکار آن، پسر وی سکان را به دست گرفته اما وی با وجود اینکه تسهیلات بانکی بابت این ابرپروژه دریافت کرده است اما نتوانسته به تعهدات برای ساخت این کارخانه عمل کند و در حال حاضر این ابرپروژه به دلایل مختلفی راکد مانده و پیشرفت فیزیکی آن کمتر از ۱۰ درصد است.

این پروژه متأسفانه دچار اختلافاتی میان پیمانکار و دولت شده است؛ از طرفی پیمانکار گلایه دارد که امکانات دولتی و تسهیلات بانکی به موقع در اختیار وی قرار داده نشده و از طرفی هم دولت مدعی است پیمانکار تسهیلات را هدر داده و صرف اجرای پروژه نکرده و روند قضایی آن در حال جریان است، از این رو بنا داریم با حل این اختلافات سرمایه‌گذار جدیدی را برای این پروژه معرفی کنیم و روند اجرای آن را سرعت ببخشیم تا با بهره‌برداری از آن میزان اشتغال را در سطح شهرستان ارتقا دهیم.

خبر

مدیریت هورالعظیم به بن‌بست رسیده است

نماینده اهواز در مجلس شورای اسلامی با اشاره به ادامه آتش‌سوزی در بخش عراقی هورالعظیم، بر ضرورت توجه به سلامت مردم خوزستان و غرب کشور در این شرایط تأکید کرد.

مجتبی یوسفی با اشاره به تداوم آلودگی ناشی از آتش‌سوزی بخش عراقی تالاب هورالعظیم اظهار کرد: همچنان شاهد آلودگی هوا در پی آتش‌سوزی بخش عراقی تالاب هورالعظیم هستیم و تنها حرفی که می‌زنند این است که در پاییز مشکل آتش‌سوزی و دودی که نفس مردم خوزستان را تنگ کرده، حل می‌شود.

وی با اشاره به فرسایشی شدن وضعیت آلودگی هوا در خوزستان گفت: نفس مردم خوزستان تنگ است و حتماً این مسئله را در صحن علنی مطرح می‌کنیم.

یوسفی در خصوص نبود تصمیم‌گیری‌های کوتاه‌مدت مانند کاهش ساعات اداری یا دورکاری اضافه کرد: این وضعیت به دلیل توجه به موضوعات بی‌ارزش و حاشیه‌ای بوده و به اصل موضوع که سلامت مردم است، توجه نمی‌شود.

وی ادامه داد: ما نمایندگان مردم در مورد طرح پرسش و استیضاح در دولت‌های مختلف اقدام کردیم و استیضاح یک وزیر و طرح پرسش از دو وزیر را در دولت شهید رئیسی انجام دادیم. حتی زمانی که استاندار وقت کوتاهی می‌کرد به سرعت تذکر می‌دادیم. بنابراین نگاه ما سیاسی نیست و سلامت مردم برای ما اهمیت دارد.

این نماینده مجلس افزود: با توجه به این وضعیت، به وزارت امور خارجه و همچنین سازمان حفاظت محیط زیست کشور تذکر دادیم و این مسئله پیگیری می‌شود زیرا باید برای سلامت مردم خوزستان و غرب کشور ارزش قائل شوند.

یوسفی به ایسنا گفت: آن‌هایی که ورود هواپیمای آب‌پاش را به عنوان یک دستاورد مطرح کردند و گفتند مشکلات آلودگی هوا و آتش‌سوزی هورالعظیم حل شده است، باید در مورد این وضعیت توضیح دهند. آن‌هایی که استفاده از هواپیمای آب‌پاش را به عنوان فتح‌الفتوح اعلام کردند، چرا حالا که هیچ اقدامی انجام نمی‌شود، سکوت کرده‌اند؟

وی بیان کرد: از ابزار نظارتی خود استفاده می‌کنیم و در صحن علنی مجلس شورای اسلامی این مسئله را دنبال خواهیم کرد.

یوسفی با اشاره به بن‌بست در مدیریت هورالعظیم اضافه کرد: در هورالعظیم، مسئولان اجرایی توانایی اجرا ندارند.

جدول ۹۲۷۷

طراح جدول: محمدرضا علی‌زاده
zadehalireza@gmail.com

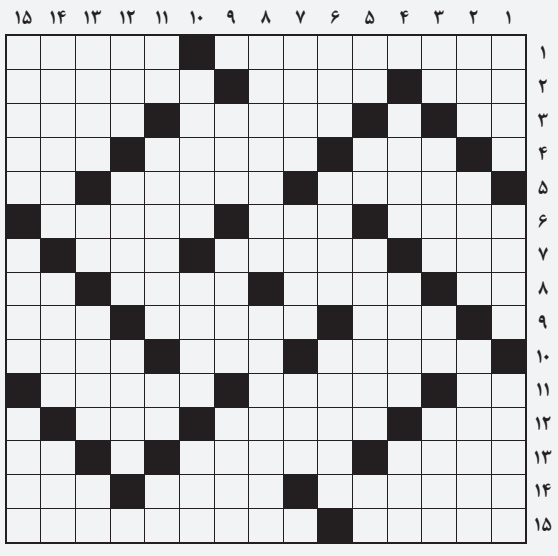

■ افقی:

۱. تست عملکرد ریه - راه‌پله ۲. طلایی - یار مجنون - انتهایی ۳. عضو صورت - کار بی‌مزد - هر گردی که آن نیست ۴. محکم - الابختکی - نشانه ۵. دورترین سیاره منظومه شمسی نسبت به خورشید - جنگجوی غرب وحشی - سنگریزه ۶. یار پیچ - مزد ساختمانی - زنگ ساعت ۷. رسوب ته‌جوی - اهداکردن - عنوانی که جانشین اسم شود ۸. خاندان - رئوس - طلوع‌کردن ماه نو - حرف فاصله ۹. مصیبت - از جزایر ایرانی خلیج همیشه‌فارس - سبزی خردکردنی ۱۰. ناشناس - خنک - طولانی ۱۱. شهر خون و قیام - از درجه‌داران ارشد ارتشی - فرسوده و کهنه ۱۲. گونه و نوع - «بیماری+میوه نارس» - سختی و مشقت ۱۳. اشاره - آتشدان - زدنی بهانه‌گیر ۱۴. شک زیاد داشتن به همه‌چیز و همه‌کس - اتحادیه فوتبال اروپا - کمبود ۱۵. پایتخت ایران‌زمین - از جاذبه‌های گردشگری طبیعی دیدنی همدان

■ عمودی:

۱. بی‌آغاز - شیره چغندرقند - خویشاوندی ۲. فلز سنگین - درخت کوچک - مغموم ۳. عدد دایره - به‌سر رسیده - بالا - سایدبای ساید ۴. دوغاب - کلام بلیغ - کلمه پرسش ۵. آزاد - ضمیر درون - تغییر اپراتور ارائه‌دهنده خدمات تلفن همراه به اپراتور دیگر توسط کاربر - حرف مکرر ۶. گوسفند ماده - شتر ماده - پرده‌دری ۷. سعی و پشتکار - ستیزه - واحد ۸. بازیابی کامپیوتری - کشور ماتادورها ۹. خوگرفتن - چرخ‌چاه - موزه معروف پاریس ۱۰. عبادت - گلی زیبا و نامی دخترانه - سود و فایده ۱۱. ستون بدن - دسته‌حروف قرآنی - پوست مودار برخی پستانداران که به عنوان منبعی برای تهیه لباس توسط انسان‌ها استفاده می‌شود - زائوترسان خیالی ۱۲. سلسله مسابقات سراسری - نقل‌کننده - منتهی‌شده ۱۳. به‌دردبخور - تخصص ابن‌سینا - نام دیگر شهر باستانی پالمیرای سوریه - کلام معتبر ۱۴. سگال - رستوران فرنگی - نقیض نسیه ۱۵. کاشف قانون جاذبه عمومی زمین - گواه - تقصیرکار

حل جدول شماره قبل

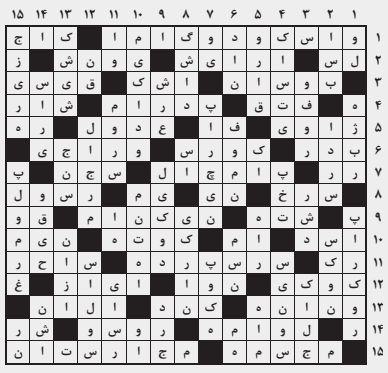

ویژه فرهنگ و معارف رضوی

WWW.QUDSONLINE.IR

پنجشنبه ۲۷ شهریور ۱۴۰۴ ■ ۲۵ ربیع الاول ۱۴۴۷
۱۸ سپتامبر ۲۰۲۵ ■ سال سی‌وهشتم
شماره ۱۰۷۴۴ ■ ویژه‌نامه ۱۲۷۲

حجت‌الاسلام والمسلمین مؤمنی

سخت‌ترین نوع یتیمی دوری از امام زمان(عج) است

۴

از آداب تشرف به زیارت، گفتن تکبیر، تحمید، تسبیح و تهلیل است

به پابوسی آقا با یاد خدا

۳

روایتی از زندگی سید مرتضی علم‌الهدی؛ فقیهی از خاندان اهل بیت(ع)

پرچمدار تشیع در بغداد

۴

آیت‌الله رضایی تهرانی مطرح کرد

امنیت؛ پایه حکمرانی و پیشرفت از نگاه رهبر معظم انقلاب

۲

علیرضا صفرزاده - عکس رضوی

در دیدار تولیت آستان قدس رضوی با خانواده آتش‌نشان فداکار مشهدی، رضا فخریان مطرح شد

جامعه ما به وجود چنین قهرمانانی می‌بالد

تولیت آستان قدس رضوی با حضور در منزل خانواده آتش‌نشان فداکار مشهدی «رضا فخریان»، ضمن گرامیداشت یاد این قهرمان عرصه خدمت‌رسانی، از مقام والای او تجلیل کرد.

آیت‌الله احمد مروی در این دیدار با قدردانی از روحیه ایثار و مسئولیت‌پذیری این آتش‌نشان فداکار، اظهار کرد: این آتش‌نشان با وجدان کاری و احساس وظیفه، جان خویش را برای حفظ جان و مال مردم به خطر انداخت؛ چنین ازخودگذشتگی‌ای مایه افتخار همه جامعه است. وی با اشاره به سنت دیرینه فداکاری در تاریخ ایران، افزود: تاریخ این سرزمین سرشار از خاطرات درخشانی است که مردان دلیر با ایمان و اخلاص، خدمت به هموطنان را رسالت خود دانسته‌اند. آتش‌نشانان شریف نیز در لحظه‌های بحرانی، در خط مقدم امداد و نجات قرار می‌گیرند و بی‌هیچ چشمداشتی برای امنیت و آرامش مردم می‌کوشند. تولیت آستان قدس رضوی تأکید کرد: فداکاری‌های آتش‌نشانان غیور کشورمان نشان می‌دهد فرهنگ ایثار و ازخودگذشتگی همچنان زنده و الهام‌بخش است و جامعه ما به وجود چنین قهرمانانی می‌بالد.

آیت‌الله مروی در ادامه با اشاره به جایگاه خانواده‌های فداکار، گفت: ایثار و شهامت افرادی چون رضا فخریان، ریشه در تربیت خانوادگی و ارزش‌های والای اخلاقی دارد. بی‌تردید حمایت، صبر و استقامت خانواده‌های آنان، پشتوانه اصلی این فداکاری‌هاست که شایسته قدردانی و احترام است.

بازخوانی یک تصمیم تاریخی به عنوان الگویی برای نسبت شریعت و سیاست و ضرورت تضمین حقوقی در مناسبات جمعی

صلح قهرمانانه؛ انتخاب راهبردی امام حسن(ع) برای حفظ امت

در سنت اسلامی، صلح و جنگ ابزارهایی اخلاقی و عقلانی اند که بسته به مصالح امت و شرایط زمان و مکان موضوع حکم می‌شوند؛ امام حسن(ع) با انتخاب صلح نشان داد شجاعت تنها در میدان نبرد خلاصه نمی‌شود، بلکه گاه در محافظت از تداوم مأموریت دینی و حراست از سرمایه اجتماعی جامعه نیز تجلی می‌یابد. این انتخاب، فراتر از ستیزه‌جویی یا تسلیم، نمونه‌ای از سیاست حکیمانه است که با نگاه به پیامدهای بلندمدت و حفظ کرامت جمعی صورت گرفت و یادآور می‌شود مذاکره و پیمان‌سازی هنگامی ارزشمندند که پیوندی حقوقی و تضمین شده برای حفاظت از حقوق و امنیت عمومی برقرار کنند. سالگرد این رویداد فرصت بازاندیشی است تا با دیدی کارشناسانه از آموزه‌های دینی بهره بگیریم و صلح را به مثابه ابزار استراتژیک و مسئولانه بیاموزیم. برای بررسی بیشتر این موضوع و تحلیل ابعاد فقهی و تاریخی با پژوهشگر دینی، حجت‌الاسلام رضا وطن‌دوست؛ عضو هیئت علمی بنیاد پژوهش‌های اسلامی آستان قدس رضوی گفت‌وگو کرده‌ایم. حجت‌الاسلام وطن‌دوست در ابتدا با اشاره به اینکه در مورد صلح امام حسن(ع) همگان را دعوت به مطالعه نقادانه و عمل مسئولانه می‌کنیم، می‌گوید: صلح امام حسن(ع) یک واقعه تاریخی صرف نیست، بلکه یک الگوی راهبردی است که نشان می‌دهد اسلام نه به صورت مطلق صلح‌طلب است و نه جنگ‌طلب، بلکه تحت ضابطه مصالح عامه و شرایط زمان و مکان، هم جهاد و هم صلح را مشروع می‌داند؛ نمونه‌هایی از این انعطاف سیاسی را در صلح حدیبیه، سیاست‌های امیرالمؤمنین(ع) و رفتار امامان پس از پیامبر(ص) می‌توان دید. بازخوانی این صلح به ما کمک می‌کند از قضاوت‌های سطحی فاصله بگیریم...

۲

آگهی تحدید حدود اختصاصی حوزه ثبتی شهرستان زبرخان

پیرو آگهی موضوع ماده ۳ و تبصره ماده ۱۳ آیین نامه قانون تعیین تکلیف اراضی و ساختمان های فاقد سند رسمی ثبت تحدید حدود اختصاصی املاک مشروحه ذیل در ساعت و تاریخهای مقرر در محل وقوع ملک به شرح ذیل به عمل خواهدآمد.
بخش ۴ حوزه ثبتی شهرستان زبرخان
خانم تهمینه آگاه به شناسنامه شماره ۱۳۹۸ کدملی ۱۰۶۲۹۰۳۷۶۵ فرزند مراد علی ششدانگ یک قطعه زمین زراعی به مساحت ۱۶۲۳/۷۳متر مربع در قسمتی از پلاک شماره ۳ - فرعی از ۳۸ اصلی واقع در اراضی اردوغش بخش ۴ حوزه ثبت ملک زبرخان
قبل از ظهر در محل دو شنبه مورخه ۱۴۰۴/۷/۲۱
لذا از متقاضیان و مالکین املاک مجاور و صاحبان حقوق ارتفاقی دعوت می شود در وقت مقرر در محل وقوع ملک حضور به هم رسانند بدیهی است در صورت عدم حضور متقاضیان و یا نماینده قانونی آنان ملک مورد تقاضا با حدود اظهار شده از طرف مجاورین تحدید خواهد شد معترضین میتوانند به استناد ماده ۲۰ قانون ثبت و مواد ۷۴ و ۸۶ آئین نامه قانون ثبت ظرف مدت ۳۰ روز از تاریخ تنظیم صورت مجلس تحدید حدود اعتراض خود را کتبا به این اداره تسلیم و ظرف مدت یک ماه از تاریخ تسلیم اعتراض به واحد ثبتی مبادرت به تقدیم دادخواست به مرجع قضائی نمایند در غیر اینصورت با ارائه گواهی عدم تقدیم دادخواست توسط متقاضی و یا نماینده قانونی وی و بدون توجه به اعتراض واصله عملیات ثبتی با رعایت مقررات ادامه می یابد. تاریخ انتشار ۱۴۰۴/۶/۲۷ آ-۱۴۰۴۰۹۷۱۰
اسماعیل رحمتی - رییس ثبت اسناد واملاک زبرخان

اگهی قانون تعیین تکلیف وضعیت اراضی و ساختمانهای فاقد سند رسمی

نظر به دستور مواد ۱ و ۳ قانون تعیین تکلیف وضعیت اراضی و ساختمانهای فاقد سند رسمی مصوب ۱۳۹۰،۰۹،۲۰ و برابر رای شماره ۱۴۰۴۶۰۳۰۶۰۰۸۰۰۵۰۲۴ مورخ ۱۴۰۴،۰۴،۳۱ هیات تعیین تکلیف موضوع ماده یک قانون مذکور مستقر در واحد ثبتی طرقبه شاندیز تصرفات مالکانه و بلامعارض متقاضی اقای مهدی یعقوبی به شناسنامه شماره ۱۸۰۴ کدملی ۵۲۴۹۰۲۳۵۶۸ صادره مانه و سملقان فرزند قربانعلی مورد تقاضا و انتقال از محل مالکیت متقاضی داشته و تصرفات متقاضی نسبت به مالکیت ششدانگ یک باغمنزل به مساحت ۷۳۰،۱۶ مترمربع و قسمتی از پلاک شماره ۲۲۴۹ فرعی از ۱۱۹ اصلی واقع در خراسان رضوی بخش ۶ حوزه ثبت ملک طرقبه شاندیز محرز گردیده است. لذا به موجب ماده ۳ قانون تعیین تکلیف وضعیت ثبتی اراضی و ساختمانهای فاقد سند رسمی و ماده ۱۳ آیین نامه مربوطه این آگهی در دو نوبت به فاصله ۱۵ روز از طریق این روزنامه محلی و کثیر الانتشار در شهرها منتشر و در روستاها رای هیات الصاق تا در صورتیکه اشخاص ذینفع به آرای اعلام شده اعتراض داشته باشند باید از تاریخ انتشار اولین آگهی و در روستاها از تاریخ الصاق در محل تا دو ماه اعتراض خود را به اداره ثبت محل وقوع ملک تسلیم و رسید اخذ نمایند معترض باید ظرف یک ماه از تاریخ تسلیم اعتراض مبادرت به تقدیم دادخواست به دادگاه عمومی محل نماید و گواهی تقدیم دادخواست را به اداره ثبت محل تحویل دهد که در این صورت اقدامات ثبت موکول به ارائه حکم قطعی دادگاه است و در صورتی که اعتراض در مهلت قانونی واصل نگردد یا معترض گواهی تقدیم دادخواست به دادگاه عمومی محل را ارائه نکند اداره ثبت مبادرت به صدور سند مالکیت مینماید و صدور سند مالکیت مانع از مراجعه متضرر به دادگاه نیست .م الف ۱۴۰۴،۷۱۱ آ-۱۴۰۴۰۹۷۱۴
تاریخ انتشار نوبت اول: ۱۴۰۴،۰۶،۲۷ تاریخ انتشار نوبت دوم: ۱۴۰۴،۰۷،۱۲
حسن ابوترابی - مدیر واحد ثبتی حوزه ثبت ملک طرقبه شاندیز

اگهی قانون تعیین تکلیف وضعیت اراضی و ساختمانهای فاقد سند رسمی

نظر به دستور مواد ۱ و ۳ قانون تعیین تکلیف وضعیت اراضی و ساختمانهای فاقد سند رسمی مصوب ۱۳۹۰،۰۹،۲۰ و برابر رای شماره ۱۴۰۴۶۰۳۰۶۰۰۸۰۰۵۰۲۲ مورخ ۱۴۰۴،۰۴،۳۱ هیئت تعیین تکلیف موضوع ماده یک قانون مذکور مستقر در واحد ثبتی طرقبه شاندیز تصرفات مالکانه و بلا معارض متقاضی آقای مجید قاضی زاده به شناسنامه شماره ۱۲۰۱ کدملی ۰۷۰۲۵۸۵۰۹۲صادره تربت حیدریه فرزند علی محمد مورد تقاضا و انتقال از محل مالکیت مشاعی متقاضی و آقایان مهدی یعقوبی و محمد ابراهیم نوراللهیان و علی جبلی و علیرضا ناصری حسینی به متقاضی داشته و تصرفات متقاضی نسبت به مالکیت ششدانگ یک باغ منزل به مساحت ۵۴۲،۹۸ متر مربع و قسمتی از پلاک شماره ۲۲۴۹ فرعی از ۱۱۹ اصلی واقع در خراسان رضوی بخشی ۶ حوزه ثبت ملک طرقبه شاندیز محرز گردیده است. لذا به موجب ماده ۳ قانون تعیین تکلیف وضعیت ثبتی اراضی و ساختمانهای فاقد سند رسمی و ماده ۱۳ آیین نامه مربوطه این آگهی در دو نوبت به فاصله ۱۵ روز از طریق این روزنامه محلی و کثیر الانتشار در شهرها منتشر و در روستاها رای هیات الصاق تا در صورتیکه اشخاص ذینفع به آرای اعلام شده اعتراض داشته باشند باید از تاریخ انتشار اولین آگهی و در روستاها از تاریخ الصاق در محل تا دو ماه اعتراض خود را به اداره ثبت محل وقوع ملک تسلیم و رسید اخذ نمایند معترض باید ظرف یک ماه از تاریخ تسلیم اعتراض مبادرت به تقدیم دادخواست به دادگاه عمومی محل نماید و گواهی تقدیم دادخواست را به اداره ثبت محل تحویل دهد که در این صورت اقدامات ثبت موکول به ارائه حکم قطعی دادگاه است و در صورتی که اعتراض در مهلت قانونی واصل نگردد یا معترض گواهی تقدیم دادخواست به دادگاه عمومی محل را ارائه نکند اداره ثبت مبادرت به صدور سند مالکیت مینماید و صدور سند مالکیت مانع از مراجعه متضرر به دادگاه نیست .م الف ۱۴۰۴،۷۱۲ آ-۱۴۰۴۰۹۷۱۶
تاریخ انتشار نوبت اول: ۱۴۰۴،۰۶،۲۷ تاریخ انتشار نوبت دوم: ۱۴۰۴،۰۷،۱۲
حسن ابوترابی - مدیر واحد ثبتی حوزه ثبت ملک طرقبه شاندیز

آگهی قانون تعیین تکلیف وضعیت اراضی و ساختمانهای فاقد سند رسمی

نظر به دستور مواد ۱ و ۳ قانون تعیین تکلیف وضعیت اراضی و ساختمانهای فاقد سند رسمی مصوب ۱۳۹۰،۰۹،۲۰ و برابر رای شماره ۱۴۰۴۶۰۳۰۶۰۰۸۰۰۲۱۸۷ مورخ ۱۴۰۴،۰۲،۲۷ هیات تعیین تکلیف موضوع ماده یک قانون مذکور مستقر در واحد ثبتی طرقبه شاندیز تصرفات مالکانه و بلا معارض متقاضی آقای محمود حسن زاده قرائی به شناسنامه شماره ۲۰۹۹۲ کدملی ۰۷۰۰۲۰۸۹۱۷ صادره تربت حیدریه فرزند علی اکبر مورد تقاضا و انتقال از محل مالکیت مشاعی متقاضی و تصرفات متقاضی نسبت به مالکیت ششدانگ یک قطعه زمین مزروعی با کاربری مزروعی به مساحت ۱۹۸،۶۸ متر مربع در قسمتی از پلاک شماره ۲ فرعی از ۱۸۱ اصلی واقع در خراسان رضوی بخش ۱۰ حوزه ثبت ملک طرقبه شاندیز محرز گردیده است . لذا به موجب ماده ۳ قانون تعیین تکلیف وضعیت ثبتی اراضی و ساختمانهای فاقد سند رسمی و ماده ۱۳ آیین نامه مربوطه این آگهی در دو نوبت به فاصله ۱۵ روز از طریق این روزنامه محلی و کثیر الانتشار در شهرها منتشر و در روستاها رای هیات الصاق تا در صورتیکه اشخاص ذینفع به آرای اعلام شده اعتراض داشته باشند باید از تاریخ انتشار اولین آگهی و در روستاها از تاریخ الصاق در محل تا دو ماه اعتراض خود را به اداره ثبت محل وقوع ملک تسلیم و رسید اخذ نمایند معترض باید ظرف یک ماه از تاریخ تسلیم اعتراض مبادرت به تقدیم دادخواست به دادگاه عمومی محل نماید و گواهی تقدیم دادخواست را به اداره ثبت محل تحویل دهد که در این صورت اقدامات ثبت موکول به ارائه حکم قطعی دادگاه است و در صورتی که اعتراض در مهلت قانونی واصل نگردد یا معترض گواهی تقدیم دادخواست به دادگاه عمومی محل را ارائه نکند اداره ثبت مبادرت به صدور سند مالکیت مینماید و صدور سند مالکیت مانع از مراجعه متضرر به دادگاه نیست .م الف ۱۴۰۴،۷۱۰ آ-۱۴۰۴۰۹۷۱۷
تاریخ انتشار نوبت اول: ۱۴۰۴،۰۶،۲۷ تاریخ انتشار نوبت دوم: ۱۴۰۴،۰۷،۱۲
حسن ابوترابی - مدیر واحد ثبتی حوزه ثبت ملک طرقبه شاندیز

آگهی قانون تعیین تکلیف وضعیت اراضی و ساختمانهای فاقد سند رسمی

نظر به دستور مواد ۱ و ۳ قانون تعیین تکلیف وضعیت اراضی و ساختمانهای فاقد سند رسمی مصوب ۱۳۹۰،۰۹،۲۰ و برابر رای شماره ۱۴۰۴۶۰۳۰۶۰۰۸۰۰۶۷۰۳ مورخ ۱۴۰۴،۰۵،۳۰ هیات تعیین تکلیف موضوع ماده یک قانون مذکور مستقر در واحد ثبتی طرقبه شاندیز تصرفات مالکانه و بلا معارض متقاضی آقای مهدی بشکزی به شناسنامه شماره ۳۳۲ کدملی ۰۶۵۱۰۹۷۸۶۱ صادره بیرجند فرزند علی مورد تقاضا و انتقال از محل مالکیت مشاعی متقاضی داشته و تصرفات متقاضی نسبت به مالکیت در ششدانگ یک باب منزل مسکونی به مساحت ۲۳۳ متر مربع و قسمتی از پلاک شماره ۵۱۷۲ و ۵۱۷۳ فرعی از ۱ اصلی واقع در خراسان رضوی بخش ۶ حوزه ثبت ملک طرقبه شاندیز محرز گردیده است . لذا به موجب ماده ۳ قانون تعیین تکلیف وضعیت ثبتی اراضی و ساختمانهای فاقد سند رسمی و ماده ۱۳ آیین نامه مربوطه این آگهی در دو نوبت به فاصله ۱۵ روز از طریق این روزنامه محلی و کثیر الانتشار در شهرها منتشر و در روستاها رای هیات الصاق تا در صورتیکه اشخاص ذینفع به آرای اعلام شده اعتراض داشته باشند باید از تاریخ انتشار اولین آگهی و در روستاها از تاریخ الصاق در محل تا دو ماه اعتراض خود را به اداره ثبت محل وقوع ملک تسلیم و رسید اخذ نمایند معترض باید ظرف یک ماه از تاریخ تسلیم اعتراض مبادرت به تقدیم دادخواست به دادگاه عمومی محل نماید و گواهی تقدیم دادخواست را به اداره ثبت محل تحویل دهد که در این صورت اقدامات ثبت موکول به ارائه حکم قطعی دادگاه است و در صورتی که اعتراض در مهلت قانونی واصل نگردد یا معترض گواهی تقدیم دادخواست به دادگاه عمومی محل را ارائه نکند اداره ثبت مبادرت به صدور سند مالکیت مینماید و صدور سند مالکیت مانع از مراجعه متضرر به دادگاه نیست .م الف ۱۴۰۴،۷۱۳ آ-۱۴۰۴۰۹۷۱۸
تاریخ انتشار نوبت اول: ۱۴۰۴،۰۶،۲۷ تاریخ انتشار نوبت دوم: ۱۴۰۴،۰۷،۱۲
حسن ابوترابی - مدیر واحد ثبتی حوزه ثبت ملک طرقبه شاندیز

اگهی قانون تعیین تکلیف وضعیت اراضی و ساختمانهای فاقد سند رسمی

نظر به دستور مواد ۱ و ۳ قانون تعیین تکلیف وضعیت اراضی و ساختمانهای فاقد سند رسمی مصوب ۱۳۹۰،۰۹،۲۰ و برابر رای شماره ۱۴۰۴۶۰۳۰۶۰۰۸۰۰۵۵۶۲ مورخ ۱۴۰۴،۰۵،۱۵ هیات تعیین تکلیف موضوع ماده یک قانون مذکور مستقر در واحد ثبتی طرقبه شاندیز تصرفات مالکانه و بلا معارض متقاضی آقای سیدحسن موسویان به شناسنامه شماره ۲۱ کد ملی ۰۹۴۳۷۱۵۵۹۸ صادره مشهد فرزند سید علی اکبر مورد تقاضا و انتقال از محل مالکیت مشاعی متقاضی و تصرفات متقاضی نسبت به مالکیت از ششدانگ یک قطعه زمین محصور به مساحت ۵۷۰ متر مربع قسمتی از پلاک شماره ۱۶ فرعی از ۱ اصلی واقع در خراسان رضوی بخش ۶ حوزه ثبت ملک طرقبه شاندیز محرز گردیده است . لذا به موجب ماده ۳ قانون تعیین تکلیف وضعیت ثبتی اراضی و ساختمانهای فاقد سند رسمی و ماده ۱۳ آیین نامه مربوطه این آگهی در دو نوبت به فاصله ۱۵ روز از طریق این روزنامه محلی و کثیر الانتشار در شهرها منتشر و در روستاها رای هیات الصاق تا در صورتیکه اشخاص ذینفع به آرای اعلام شده اعتراض داشته باشند باید از تاریخ انتشار اولین آگهی و در روستاها از تاریخ الصاق در محل تا دو ماه اعتراض خود را به اداره ثبت محل وقوع ملک تسلیم و رسید اخذ نمایند معترض باید ظرف یک ماه از تاریخ تسلیم اعتراض مبادرت به تقدیم دادخواست به دادگاه عمومی محل نماید و گواهی تقدیم دادخواست را به اداره ثبت محل تحویل دهد که در این صورت اقدامات ثبت موکول به ارائه حکم قطعی دادگاه است و در صورتی که اعتراض در مهلت قانونی واصل نگردد یا معترض گواهی تقدیم دادخواست به دادگاه عمومی محل را ارائه نکند اداره ثبت مبادرت به صدور سند مالکیت مینماید و صدور سند مالکیت مانع از مراجعه متضرر به دادگاه نیست .م الف ۱۴۰۴،۷۱۴ آ-۱۴۰۴۰۹۷۱۹
تاریخ انتشار نوبت اول: ۱۴۰۴،۰۶،۲۷ تاریخ انتشار نوبت دوم: ۱۴۰۴،۰۷،۱۲
حسن ابوترابی - مدیر واحد ثبتی حوزه ثبت ملک طرقبه شاندیز

اگهی قانون تعیین تکلیف وضعیت اراضی و ساختمانهای فاقد سند رسمی

نظر به دستور مواد ۱ و ۳ قانون تعیین تکلیف وضعیت اراضی و ساختمانهای فاقد سند رسمی مصوب ۱۳۹۰.۰۹.۲۰ و برابر رای شماره ۱۴۰۴۶۰۳۰۶۰۰۸۰۰۲۷۰۱ مورخ ۱۴۰۴،۰۳،۱۱ هیات تعیین تکلیف موضوع ماده یک قانون مذکور مستقر در واحد ثبتی طرقبه شاندیز تصرفات مالکانه و بلا معارض متقاضی آقای داود ملا محمد زاده مقدم به شناسنامه شماره ۲۱۳۲۳ کد ملی ۰۹۳۴۶۱۴۸۱۴ صادره مشهد فرزند اصغر و انتقال از محل مالکیت مشاعی متقاضی و تصرفات متقاضی نسبت به مالکیت از ششدانگ یک باب منزل به مساحت ۲۱۳،۸۲ متر مربع قسمتی از پلاک شماره ۵ فرعی از ۱ اصلی واقع در خراسان رضوی بخش ۶ حوزه ثبت ملک طرقبه شاندیز محرز گردیده است . لذا به موجب ماده ۳ قانون تعیین تکلیف وضعیت ثبتی اراضی و ساختمانهای فاقد سند رسمی و ماده ۱۳ آیین نامه مربوطه این آگهی در دو نوبت به فاصله ۱۵ روز از طریق این روزنامه محلی و کثیر الانتشار در شهرها منتشر و در روستاها رای هیات الصاق تا در صورتیکه اشخاص ذینفع به آرای اعلام شده اعتراض داشته باشند باید از تاریخ انتشار اولین آگهی و در روستاها از تاریخ الصاق در محل تا دو ماه اعتراض خود را به اداره ثبت محل وقوع ملک تسلیم و رسید اخذ نمایند معترض باید ظرف یک ماه از تاریخ تسلیم اعتراض مبادرت به تقدیم دادخواست به دادگاه عمومی محل نماید و گواهی تقدیم دادخواست را به اداره ثبت محل تحویل دهد که در این صورت اقدامات ثبت موکول به ارائه حکم قطعی دادگاه است و در صورتی که اعتراض در مهلت قانونی واصل نگردد یا معترض گواهی تقدیم دادخواست به دادگاه عمومی محل را ارائه نکند اداره ثبت مبادرت به صدور سند مالکیت مینماید و صدور سند مالکیت مانع از مراجعه متضرر به دادگاه نیست .م الف ۱۴۰۴،۷۱۵ آ-۱۴۰۴۰۹۷۲۰
تاریخ انتشار نوبت اول: ۱۴۰۴،۰۶،۲۷ تاریخ انتشار نوبت دوم: ۱۴۰۴،۰۷،۱۲
حسن ابوترابی - مدیر واحد ثبتی حوزه ثبت ملک طرقبه شاندیز

آگهی اصلاحی قانون تعیین تکلیف وضعیت اراضی و ساختمانهای فاقد سند رسمی

پیرو آگهی منتشره روزنامه خراسان رضوی و قدس به شماره آ_۱۴۰۴۰۳۶۵۲ و م الف ۱۴۰۴،۳۷۴ در تاریخهای ۱۴۰۴،۰۳،۰۶ و ۱۴۰۴،۰۳،۲۱ بدین وسیله رای اصلاحی آگهی منتشره به شرح ذیل اعلام می گردد: (رای اصلاحی) با توجه به مفاد گزارش کارشناس و با عنایت به اینکه طبق گزارش مذکور رای هیأت تا کنون اجرا نشده لذا مفاد رای صادر به شرح زیر اصلاح می گردد: قسمتی از پلاک ۳۳۴ فرعی از ۲ اصلی و ۲۰۹ فرعی از ۲ اصلی که برابر استاندارد سازی به ۱۰۰۲ فرعی از ۲ اصلی تغییر یافته است.
رای صادره قبلی با رعایت اصلاحات فوق قابل اجرا میباشد. م الف ۱۴۰۴،۷۱۶ آ-۱۴۰۴۰۹۷۲۱
تاریخ انتشار نوبت اول: ۱۴۰۴،۰۶،۲۷ تاریخ انتشار نوبت دوم: ۱۴۰۴،۰۷،۱۲
حسن ابوترابی - مدیر واحد ثبتی حوزه ثبت ملک طرقبه شاندیز

آگهی فقدان سند مالکیت

با توجه به اینکه احدی از ورثه مالک از طرف آقای امان الله انفرادی با ارائه استشهاد محلی گواهی امضاء شده تقاضای صدور سند مالکیت المثنی به میزان ششدانگ پلاک ۶۸۲ فرعی از ۱۱۹ اصلی بخش ۶ مشهد را نموده که پلاک فوق الذکر به نام ایشان ثبت و سند به شماره ۸۰۳۸۹۱ با دفتر ۵۱ صفحه ۵۴۱ صادر گردیده و فاقد بازداشت و رهن میباشد. حسب اعلام متقاضی صدور سند المثنی در اثر سهل انگاری و مفقود شدن سند ایشان میباشد که در اجرای ماده ۱۲۰ اصلاحی آئین نامه قانون ثبت مراتب در یک نوبت آگهی تا چنانچه اشخاصی مدعی انجام معامله یا وجود اصل سند مالکیت نزد خود می باشند ظرف ۱۰ روز از تاریخ انتشار آگهی اعتراض کتبی خود را همراه اصل سند مالکیت یا سند معامله به اداره ثبت محل ارائه تا مراتب صورت جلسه گردد. چنانچه پس از اتمام مدت مقرر اعتراض ارائه نگردد و یا در صورت اعتراض اصل سند مالکیت یا سند معامله ارائه نشود این اداره مطابق مقررات اقدام به صدور سند مالکیت المثنی به نام مالک خواهد نمود.م الف ۱۴۰۴،۷۱۷
تاریخ انتشار : ۱۴۰۴،۰۶،۲۷ آ-۱۴۰۴۰۹۷۲۲
حسن ابوترابی - مدیر واحد ثبتی حوزه ثبت ملک طرقبه شاندیز

آگهی موضوع ماده ۳ قانون و ماده ۱۳ آئین نامه قانون تعیین تکلیف وضعیت ثبتی و اراضی و ساختمان‌های فاقد سند رسمی

برابر رای شماره۱۴۰۴۶۰۳۰۶۰۱۷۰۰۱۰۶۳ هیات اول/دوم موضوع قانون تعیین تکلیف وضعیت ثبتی اراضی و ساختمان‌های فاقد سند رسمی مستقر در واحد ثبتی حوزه ثبت ملک درگز تصرفات مالکانه بلامعارض متقاضی خانم طاهره فیروزی فرزند هلال بشماره شناسنامه ۱ صادره از درگز سه دانگ از ششدانگ اعیان یکباب ساختمان به مساحت ۱۰۶.۲۶متر مربع،قسمتی از پلاک ۱۹-اصلی واقع در بخش ۷ قوچان حوزه ثبت ملک درگز اجاره از مالک رسمی آستان قدس رضوی محرز گردیده است. لذا به منظور اطلاع عموم مراتب در دو نوبت به فاصله ۱۵ روز آگهی می شود در صورتی که اشخاص نسبت به صدور سند مالکیت متقاضی اعتراضی داشته باشند می توانند از تاریخ انتشار اولین آگهی به مدت دو ماه اعتراض خود را به این اداره تسلیم و پس از اخذ رسید، ظرف مدت یک ماه از تاریخ تسلیم اعتراض، دادخواست خود را به مراجع قضایی تقدیم نمایند. بدیهی است در صورت انقضای مدت مذکور و عدم وصول اعتراض طبق مقررات سند مالکیت صادر خواهد شد. آ-۱۴۰۴۰۹۷۱۱
تاریخ انتشار نوبت اول:۱۴۰۴/۰۶/۲۷
تاریخ انتشار نوبت دوم:۱۴۰۴/۰۷/۱۲
رئیس اداره ثبت اسناد و املاک درگز حجت نوبهاری

آگهی موضوع ماده ۳ قانون و ماده ۱۳ آئین نامه قانون تعیین تکلیف وضعیت ثبتی و اراضی و ساختمان‌های فاقد سند رسمی

برابر رای شماره۱۴۰۴۶۰۳۰۶۰۱۷۰۰۱۰۶۶ هیات اول/دوم موضوع قانون تعیین تکلیف وضعیت ثبتی اراضی و ساختمان‌های فاقد سند رسمی مستقر در واحد ثبتی حوزه ثبت ملک درگز تصرفات مالکانه بلامعارض متقاضی آقای علیرضا نظری فرزند محمدرضا بشماره شناسنامه ۲۳۸صادره از درگز سه دانگ از ششدانگ اعیان یکباب ساختمان به مساحت ۱۰۶.۲۶متر مربع،قسمتی از پلاک ۱۹-اصلی واقع در بخش ۷ قوچان حوزه ثبت ملک درگز اجاره از مالک رسمی آستان قدس رضوی محرز گردیده است. لذا به منظور اطلاع عموم مراتب در دو نوبت به فاصله ۱۵ روز آگهی می شود در صورتی که اشخاص نسبت به صدور سند مالکیت متقاضی اعتراضی داشته باشند می توانند از تاریخ انتشار اولین آگهی به مدت دو ماه اعتراض خود را به این اداره تسلیم و پس از اخذ رسید، ظرف مدت یک ماه از تاریخ تسلیم اعتراض، دادخواست خود را به مراجع قضایی تقدیم نمایند. بدیهی است در صورت انقضای مدت مذکور و عدم وصول اعتراض طبق مقررات سند مالکیت صادر خواهد شد. آ-۱۴۰۴۰۹۷۱۳
تاریخ انتشار نوبت اول:۱۴۰۴/۰۶/۲۷ تاریخ انتشار نوبت دوم:۱۴۰۴/۰۷/۱۲
رئیس اداره ثبت اسناد و املاک درگز حجت نوبهاری

آگهی موضوع ماده ۳ قانون و ماده ۱۳ آئین نامه قانون تعیین تکلیف وضعیت ثبتی و اراضی و ساختمان‌های فاقد سند رسمی

برابر رای شماره۱۴۰۴۶۰۳۰۶۰۱۷۰۰۱۰۲۶ هیات اول/دوم موضوع قانون تعیین تکلیف وضعیت ثبتی اراضی و ساختمان‌های فاقد سند رسمی مستقر در واحد ثبتی حوزه ثبت ملک درگز تصرفات مالکانه بلامعارض متقاضی آقای ابراهیم جلیلی فرزند محمد بشماره شناسنامه ۰۷۷۰۳۴۰۵۰۱ صادره از درگز،ششدانگ یک قطعه زمین مزروعی به مساحت ۴۶۲۶.۷۸متر مربع،قسمتی از پلاک ۱۵۷فرعی از ۱۷۹-اصلی دربندی سفلی قطعه ۸ درگز،بخش ۷ قوچان خریداری از مالک رسمی آقای نوروز جلیلی دربندی سفلی محرز گردیده است. لذا به منظور اطلاع عموم مراتب در دو نوبت به فاصله ۱۵ روز آگهی می شود در صورتی که اشخاص نسبت به صدور سند مالکیت متقاضی اعتراضی داشته باشند می توانند از تاریخ انتشار اولین آگهی به مدت دو ماه اعتراض خود را به این اداره تسلیم و پس از اخذ رسید، ظرف مدت یک ماه از تاریخ تسلیم اعتراض، دادخواست خود را به مراجع قضایی تقدیم نمایند. بدیهی است در صورت انقضای مدت مذکور و عدم وصول اعتراض طبق مقررات سند مالکیت صادر خواهد شد. آ-۱۴۰۴۰۹۷۱۲
تاریخ انتشار نوبت اول:۱۴۰۴/۰۶/۲۷
تاریخ انتشار نوبت دوم:۱۴۰۴/۰۷/۱۲
رئیس اداره ثبت اسناد و املاک درگز حجت نوبهاری

آگهی فقدان سند مالکیت

نظربه اینکه آقای مهرداد ابوترابی ریزه ئی فرزند غلام صدیق بشماره ملی ۰۷۲۰۱۳۳۲۳۸ به موجب دو برگ استشهادیه شهادت شهود تقاضای صدور سند مالکیت المثنی نوبت اول ۱.۵ سهم از ۶ سهم ششدانگ عرصه و اعیان پلاک ۳۲۱۶ فرعی از ۳ -اصلی واقع در بخش ۱۳ مشهد حوزه ثبت ملک تربت جام و مدعی است که سند مالکیت مزبور به دلیل جابجایی مفقود گردیده است که به حکایت سامانه مدیریت کشوری املاک مالکیت وی با مستند مالکیت ۵۴۴۴۸ تاریخ ۱۳۹۷/۰۸/۲۴ دفتر اسناد رسمی شماره ۱۴ تربت جام ذیل سند مالکیت شماره ۳۹۷۳۶۲ سری الف سال ۹۷ که با شماره دفتر الکترونیکی ۱۳۹۷۲۰۳۰۶۰۰۷۰۰۲۰۲۸ ثبت و سند صادر و تسلیم گردیده است پرونده ثبتی و دفتر املاک بیش از این حکایتی .ندارد. لذا به استناد تبصره یک ماده ۱۲۰ آیین نامه قانون ثبت مراتب یک نوبت آگهی و متذکر میگردد هر کس نسبت به ملک مورد آگهی معامله ای انجام داده یا مدعی وجود سند مالکیت نزد خود است بایستی ظرف ۱۰ روز از تاریخ انتشار این آگهی اعتراض کتبی خود را به پیوست اصل سند مالکیت یا سند مالکیت رسمی به این اداره تسلیم نماید بدیهی است در صورت عدم وصول اعتراض در مهلت مقرر و یا وصول اعتراض بدون ارایه سند مالکیت یا سند معامله رسمی نسبت به صدور سند مالکیت المثنی نوبت اول و تسلیم آن به متقاضی اقدام خواهد شد.
انتشار: ۱۴۰۴،۶،۲۷ آ-۱۴۰۴۰۹۷۲۳
فاطمه حیاتی رئیس اداره ثبت اسناد تربت جام

آگهی قانون تعیین تکلیف وضعیت اراضی و ساختمانهای فاقد سند رسمی

نظر به دستور مواد ۱ و ۳ قانون تعیین تکلیف وضعیت اراضی و ساختمانهای فاقد سند رسمی مصوب ۱۳۹۰،۰۹،۲۰ و برابر رای شماره ۱۴۰۴۶۰۳۰۶۰۰۸۰۰۷۰۳۰ مورخ ۱۴۰۴،۰۶،۰۹ هیات تعیین تکلیف موضوع ماده یک قانون مذکور مستقر در واحد ثبتی طرقبه شاندیز تصرفات مالکانه و بلامعارض متقاضی خانم منصوره محمدزاده خوردو به شناسنامه شماره ۴۸۰۹۴ کدملی ۰۹۳۲۱۱۳۱۶۸ صادره فرزند حسین مورد تقاضا و انتقال از محل مالکیت مشاعی متقاضی داشته و تصرفات متقاضی نسبت به مالکیت در ششدانگ یک قطعه زمین مزروعی به مساحت ۱۰۳۰،۶۱ متر مربع و قسمتی از پلاک شماره ۱۰۶۵ فرعی از ۲ اصلی واقع در خراسان رضوی بخش ۶ حوزه ثبت ملک طرقبه شاندیز محرز گردیده است . لذا به موجب ماده ۳ قانون تعیین تکلیف وضعیت ثبتی اراضی و ساختمانهای فاقد سند رسمی و ماده ۱۳ آیین نامه مربوطه این آگهی در دو نوبت به فاصله ۱۵ روز از طریق این روزنامه محلی و کثیر الانتشار در شهرها منتشر و در روستاها رای هیات الصاق تا در صورتیکه اشخاص ذینفع به آرای اعلام شده اعتراض داشته باشند باید از تاریخ انتشار اولین آگهی و در روستاها از تاریخ الصاق در محل تا دو ماه اعتراض خود را به اداره ثبت محل وقوع ملک تسلیم و رسید اخذ نمایند. معترض باید ظرف یک ماه از تاریخ تسلیم اعتراض مبادرت به تقدیم دادخواست به دادگاه عمومی محل نماید و گواهی تقدیم دادخواست را به اداره ثبت محل تحویل دهد که در این صورت اقدامات ثبت موکول به ارائه حکم قطعی دادگاه است و در صورتی که اعتراض در مهلت قانونی واصل نگردد یا معترض گواهی تقدیم دادخواست به دادگاه عمومی محل را ارائه نکند اداره ثبت مبادرت به صدور سند مالکیت مینماید و صدور سند مالکیت مانع از مراجعه متضرر به دادگاه نیست . م الف ۱۴۰۴،۶۷۷ آ-۱۴۰۴۰۸۸۵۶
تاریخ انتشار نوبت اول: ۱۴۰۴،۰۶،۱۲
تاریخ انتشار نوبت دوم: ۱۴۰۴،۰۶،۲۷
حسن ابوترابی - مدیر واحد ثبتی حوزه ثبت ملک طرقبه شاندیز

آگهی قانون تعیین تکلیف وضعیت اراضی و ساختمانهای فاقد سند رسمی

نظر به دستور مواد ۱ و ۳ قانون تعیین تکلیف وضعیت اراضی و ساختمانهای فاقد سند رسمی مصوب ۱۳۹۰.۰۹.۲۰ و برابر رای شماره ۱۴۰۴۶۰۳۰۶۰۰۸۰۰۴۵۱۸مورخ ۱۴۰۴،۰۴،۲۱ هیات تعیین تکلیف موضوع ماده یک قانون مذکور مستقر در واحد ثبتی طرقبه شاندیز تصرفات مالکانه و بلا معارض متقاضی آقای سید یونس موسوی به شناسنامه شماره ۱۶۹۰۴ کدملی ۰۰۳۷۱۳۶۳۸۰ صادره تهران فرزند سید محمد مورد تقاضا و انتقال از محل مالکیت مشاعی متقاضی به متقاضی داشته و تصرفات متقاضی نسبت به مالکیت ششدانگ یک قطعه زمین مشجر به مساحت ۱۹۱۶،۷۱ متر مربع و قسمتی از پلاک شماره ۱۸ فرعی از ۱۲۳ اصلی واقع در خراسان رضوی بخش ۶ حوزه ثبت ملک طرقبه شاندیز محرز گردیده است . لذا به موجب ماده ۳ قانون تعیین تکلیف وضعیت ثبتی اراضی و ساختمانهای فاقد سند رسمی و ماده ۱۳ آیین نامه مربوطه این آگهی در دو نوبت به فاصله ۱۵ روز از طریق این روزنامه محلی و کثیر الانتشار در شهرها منتشر و در روستاها رای هیات الصاق تا در صورتیکه اشخاص ذینفع به آرای اعلام شده اعتراض داشته باشند باید از تاریخ انتشار اولین آگهی و در روستاها از تاریخ الصاق در محل تا دو ماه اعتراض خود را به اداره ثبت محل وقوع ملک تسلیم و رسید اخذ نمایند. معترض باید ظرف یک ماه از تاریخ تسلیم اعتراض مبادرت به تقدیم دادخواست به دادگاه عمومی محل نماید و گواهی تقدیم دادخواست را به اداره ثبت محل تحویل دهد که در این صورت اقدامات ثبت موکول به ارائه حکم قطعی دادگاه است و در صورتی که اعتراض در مهلت قانونی واصل نگردد یا معترض گواهی تقدیم دادخواست به دادگاه عمومی محل را ارائه نکند اداره ثبت مبادرت به صدور سند مالکیت مینماید و صدور سند مالکیت مانع از مراجعه متضرر به دادگاه نیست . م الف ۱۴۰۴،۶۷۸
آ-۱۴۰۴۰۸۸۵۷
تاریخ انتشار نوبت اول: ۱۴۰۴،۰۶،۱۲
تاریخ انتشار نوبت دوم: ۱۴۰۴،۰۶،۲۷
حسن ابوترابی - مدیر واحد ثبتی حوزه ثبت ملک طرقبه شاندیز

آگهی موضوع ماده ۳ قانون و ماده ۱۳ آئین نامه قانون تعیین تکلیف وضعیت ثبتی و اراضی و ساختمانهای فاقد سند رسمی

برابر رای شماره ۱۴۰۴۶۰۳۰۶۳۵۱۰۰۰۰۲۷ مورخ ۱۴۰۴،۰۱،۳۱ هیات اول موضوع قانون تعیین تکلیف وضعیت ثبتی اراضی و ساختمانهای فاقد سند رسمی مستقر در واحد ثبتی حوزه ثبت ملک خلیل آباد تصرفات مالکانه بلا معارض متقاضی آقای مجتبی صادقی فرزند قربانعلی به شماره شناسنامه ۹۵صادره از خلیل آباد در ششدانگ یک قطعه باغ به مساحت۲۰۸۹۰.۱۶ متر مربع تمامت ششدانگ پلاک شماره ۲۴۶ فرعی از ۶۰ اصلی بخش چهار خلیل آباد خریداری از مالک رسمی اقای قربانعلی صادقی فرزند عباس محرز گردیده است.لذا به منظور اطلاع عموم مراتب در دو نوبت به فاصله ۱۵ روز آگهی میشود در صورتی که اشخاص نسبت به صدور سند مالکیت متقاضی اعتراضی داشته باشند میتوانند از تاریخ انتشار اولین آگهی به مدت دو ماه اعتراض خود را به این اداره تسلیم و پس از اخذ رسید ظرف مدت یک ماه از تاریخ تسلیم اعتراض دادخواست خود را به مراجع قضایی تقدیم نمایند. بدیهی است در صورت انقضای مدت مذکور و عدم وصول اعتراض طبق مقررات سند مالکیت صادر خواهد شد.
آ-۱۴۰۴۰۸۸۸۷
تاریخ انتشار نوبت اول: ۱۴۰۴/۰۶/۱۲
تاریخ انتشار نوبت دوم: ۱۴۰۴/۰۶/۲۷
علی خدادادی - رییس ثبت اسناد و املاک خلیل آباد

اهدای ۲۵ هزار کوله‌پشتی تحصیلی به دانش‌آموزان احسان‌پذیر کشور به همت بنیاد کرامت رضوی

ورزشگاه بزرگ امام‌رضا(ع) صبح چهارشنبه ۲۷ شهریور جلوه‌ای متفاوت به خود گرفت؛ زمینی که این بار با هزاران کوله‌پشتی رنگارنگ پر شد؛ کوله‌هایی که نه فقط حامل دفتر، مداد و لوازم آموزشی، بلکه حامل مهربانی و عنایت امام مهربانی‌ها به دانش‌آموزان احسان‌پذیر سراسر کشور بودند. به گزارش آستان نیوز، این مراسم با حضور محمدحسین استادآقا، مدیرعامل بنیاد کرامت آستان قدس رضوی با ارسال ۲۵ هزار کوله‌پشتی تحصیلی به استان‌های مختلف کشور آغاز شد. این بسته‌ها که به ارزش مجموع ۲۵۰ میلیارد ریال تهیه شده‌اند، با همت بنیاد کرامت رضوی، مشارکت خیران و همراهی کانون‌های خدمت رضوی سراسر کشور فراهم شده تا پیش از آغاز سال تحصیلی جدید به دست دانش‌آموزان نیازمند در سراسر کشور برسد.

مدیرعامل بنیاد کرامت آستان قدس رضوی با اشاره به اهمیت این اقدام گفت: آیین اهدای ۲۵ هزار کوله‌پشتی تحصیلی برای ارسال به سراسر کشور از مشهد مقدس در ورزشگاه امام‌رضا(ع) برگزار شد. این کوله‌ها با مشارکت خانم‌یاران عزیز در سراسر کشور به دست دانش‌آموزانی که قبلاً شناسایی شده‌اند، خواهد رسید و برای آن‌ها یادآور محبت امام‌رضا(ع) خواهد بود.

وی افزود: تمام اقلام داخل این کوله‌ها تولید ایران هستند و به خرید کالای داخلی توجه ویژه‌ای شده است.

گفت‌وگو

بازخوانی یک تصمیم تاریخی به عنوان الگویی برای نسبت شریعت و سیاست و ضرورت تضمین حقوقی در مناسبات جمعی

صلح قهرمانانه؛ انتخاب راهبردی امام‌حسن(ع) برای حفظ امت

مریم احمدی شیروان | در سنت اسلامی، صلح و جنگ، ابزارهایی اخلاقی و عقلانی‌اند که بسته به مصالح امت و شرایط زمان و مکان موضوع حکم می‌شوند؛ امام حسن(ع) با انتخاب صلح نشان داد شجاعت تنها در میدان نبرد خلاصه نمی‌شود، بلکه گاه در محافظت از تداوم مأموریت دینی و حراست از سرمایه اجتماعی جامعه نیز تجلی می‌یابد. این انتخاب، فراتر از ستیزه‌جویی یا تسلیم، نمونه‌ای از سیاست حکیمانه است که با نگاه به پیامدهای بلندمدت و حفظ کرامت جمعی صورت گرفت و یادآور می‌شود مذاکره و پیمان‌سازی هنگامی ارزشمندند که پیوندی حقوقی و تضمین شده برای حفاظت از حقوق و امنیت عمومی برقرار کنند.

سالگرد این رویداد فرصت بازاندیشی است تا با دیدی کارشناسانه از آموزه‌های دینی بهره بگیریم و صلح را به مثابه ابزار استراتژیک و مسئولانه بیاموزیم. برای بررسی بیشتر این موضوع و تحلیل ابعاد فقهی و تاریخی با پژوهشگر دینی، حجت‌الاسلام رضا وطن‌دوست؛ عضو هیئت علمی بنیاد پژوهش‌های اسلامی آستان قدس رضوی گفت‌وگو کرده‌ایم.

■ صلح به‌مثابه یک انتخاب راهبردی

حجت‌الاسلام وطن‌دوست در ابتدا با اشاره به اینکه در مورد صلح امام حسن(ع) همگان را دعوت به مطالعه نقادانه و عمل مسئولانه می‌کنیم، می‌گوید: صلح امام حسن(ع) یک واقعه تاریخی صرف نیست، بلکه یک الگوی راهبردی است که نشان می‌دهد اسلام نه به صورت مطلق صلح‌طلب است و نه جنگ‌طلب، بلکه تحت ضابطه مصالح عامه و شرایط زمان و مکان، هم جهاد و هم صلح را مشروع می‌داند؛ نمونه‌هایی از این انعطاف سیاسی را در صلح حدیبیه، سیاست‌های امیرالمؤمنین(ع) و فروپاشی دولت پس از پیامبر(ص) می‌توان دید. بازخوانی این صلح به ما کمک می‌کند از قضاوت‌های سطحی فاصله بگیریم و بفهمیم انتخاب راهبردی سیاسی می‌تواند از نوعی شجاعت محافظه‌کارانه و حفظ سرمایه اجتماعی و دینی سرچشمه بگیرد.

امابرخی مردم هنوز تصویر «حسن صلح‌طلب» و «حسین قیام‌گر» را دارند؛ واقعیت تاریخی چیست؟ ایشان در تشریح این نکته می‌گوید: این تصویری عوامانه است؛ چراکه هر دو براد در شرایط مختلف هم ظرفیت جنگ و هم ظرفیت صلح را نشان دادند. امام حسن(ع) بلافاصله پس از شهادت امیرالمؤمنین(ع) نیروفرستاد تا ساباط مدائن پیش رفت و نشان داد اهل مبارزه است اما وقتی محاسبات میدان و حمایت مردمی مستعد نبود، مصلحت را انتخاب کرد؛ امام حسین(ع) نیز در زمان خود در برابر یزید، راه دیگری برگزید و قیام کرد. به همین دلیل قضاوت‌های تقلیل‌گرایانه درباره صلح‌طلبی یا جنگ‌طلبی افراد، بدون در نظر گرفتن بستر تاریخی و استراتژیکشان، نادرست است.

اما چه عوامل مشخصی امام حسن(ع) را به سمت صلح سوق داد؟ این کارشناس دینی توضیح می‌دهد: مجموعه‌ای از عوامل ساختاری و میدان‌محور سبب شد امام به مصالحه رضایت دهد؛ نخستین عامل حفظ جان خود امام و بقای اندک شیعیان پس از جنگ‌های پیشین بود؛ ادامه جنگ می‌توانست سرمایه انسانی و اجتماعی جامعه را عملاً نابود کند و امام خودش از اجتناب مسلمانان و از بین رفتن آنان بیم داشت. دیگر نوبه حمایت گسترده مردمی و وقوع خیانت‌ها و ترک مدائن توسط برخی فرماندهان و یاران بود که امام به صراحت به آن اشاره کرده است. به طور نمونه در جلد یک علل الشرایع آمده است: «والله انی اسلمت الامر لانی لم اجد انصارا ولو وجدت انصارا لقاتلته لیلی و نهاری حتی یحکم الله بیننا و بینهم» یعنی به خدا قسم من خلافت را به این سبب تسلیم کردم که یاور و انصاری نیافتم و اگر یاورانی داشتم شب و روز با معاویه می‌جنگیدم تا خداوند میان ما و آن‌ها حکم کند.

■ علل میدانی و اجتماعی مصالحه

اما در این راه آیا عوامل خارجی یا ایدئولوژیک نیز نقشی داشتند؟ عضو هیئت علمی بنیاد پژوهش‌های اسلامی پاسخ می‌دهد: بله؛ تهدید خارجی مانند احتمال تعرض روم و تضعیف ساختار سیاسی اسلام در نتیجه یک منازعه داخلی و نیز خطر بهره‌برداری خوارج از فضای بی‌ثباتی، از عوامل جدی دیگر بودند. همه این مخاطرات نشان می‌داد ادامه جنگ نه‌تنها پیروزی تضمین شده‌ای ندارد، بلکه می‌تواند زیان‌های جبران‌ناپذیری به دین و امت وارد کند؛ بنابراین مصالحه از منظر حفاظتی و راهبردی معقول جلوه می‌کرد.

حجت‌الاسلام وطن‌دوست در مورد محتوای صلح‌نامه نیز می‌گوید: یکی از جنبه‌های تعیین‌کننده این صلح آن است که امام حسن(ع) حدمتن صلح‌نامه را تنظیم کرد و شروطی را در آن گنجاند تا صلح، ابزار حفظ حقوق و امنیت شود نه واگذاری بلاشرط. این شروط شامل التزام معاویه به عمل به قرآن و سنت، ممنوعیت نصب جانشین شخصی، تضمین امنیت مردم در شام، عراق و حجاز، حفاظت از جان و مال و ناموس شیعیان و اهل بیت(ع)، رفع ناسزاها و سب‌ها به علی(ع) و استثنائات مالی برای حسن(ع) بود. این بندها نشان می‌دهد امام به دنبال ایجاد چارچوب حقوقی برای حفاظت از امت و اهل بیت(ع) بود و صلح را به شکل قرارداد و تضمین تبدیل کرد.

■ الگوی امام حسن(ع) برای سیاست حکیمانه

ایشان با اشاره به اینکه از منظر امروزین از این بندها می‌توان پند گرفت، توضیح می‌دهد: نکته کلیدی این است که مذاکره اصولی باید حاوی ضمانت‌ها و شواهد حقوقی باشد؛ صلح وقتی ارزشمند است که تضمین پذیرد بوده و اقلیت‌ها و گروه‌های در معرض تهدید، حفاظت واقعی دریافت کنند. مدل امام حسن(ع) می‌گوید که می‌شود از طریق متن حقوقی و شروط، بخشی از منافع جمعی را حفظ و از فروپاشی اجتماعی جلوگیری کرد.

حجت‌الاسلام وطن‌دوست در تشریح چرایی نامیدن این صلح به «صلح قهرمانانه» بیان می‌کند: صلح قهرمانانه یعنی انتخابی که ریشه در شجاعت دارد اما شجاعتی از نوع بلندمدت و محافظ بقای جمعی؛ قهرمان واقعی کسی است که در حادثه حد مأموریت و بقای مردم گاهی ارزشمندتر از فتوحات نمادین آنی است. امام حسن(ع) این شجاعت خردمندانه را به کار گرفت. او از مرگ نهراسید، بلکه از نابودی مکتب و امت بیم داشت و برای جلوگیری از آن، صلح را انتخاب کرد. این رویکرد، درسی جاودانه برای هر فرد مسئول و تصمیم‌گیرنده در جامعه اسلامی است که صلح را نه نشانه ضعف، بلکه ابزاری استراتژیک و حیاتی برای حفظ کیان امت و پیشبرد اهداف الهی بداند. از این تجربه می‌آموزیم که ضرورت ارزیابی واقع‌بینانه از شرایط و پیامدهای هر تصمیم بزرگ، اهمیت ایجاد سازوکارهای حقوقی و تضمین‌های معتبر برای حفظ منافع و امنیت جمعی در هر پیمان و اولویت دادن به منافع عمومی و بقای رسالت بر هر گونه منفعت فردی یا شهرت مقطعی، اصول بنیادین در تصمیم‌گیری هستند.

سالگرد صلح امام حسن(ع) فرصت بازاندیشی است تا از قضاوت‌های احساسی فاصله گرفته و با نگاهی تحلیلی و مستند از این تجربه عبرت بگیریم.

آیت‌الله رضایی تهرانی مطرح کرد

امنیت؛ پایه حکمرانی و پیشرفت از نگاه رهبر معظم انقلاب

چهارمین مدرسه فصلی فقه نظامات اجتماعی مدرسه عالی فقاهت عالم آل محمد(ع) با محور «الگوی حکمرانی آیت‌الله العظمی خامنه‌ای» با حضور طلاب و فضلای برجسته حوزه‌های علمیه سراسر کشور برگزار شد.

به گزارش آستان نیوز، در این مدرسه تابستانه، آیت‌الله شیخ علی رضایی تهرانی، استاد حوزه‌های علمیه درباره «الگوی حکمرانی امنیتی آیت‌الله العظمی خامنه‌ای» توضیحاتی ارائه کرد.

■ اهمیت قانون و امنیت در جامعه

آیت‌الله رضایی تهرانی در ابتدای سخن با تأکید بر اهمیت امنیت گفت: بی‌قانونی یا قانون جنگل به معنای هرج‌ومرج است و چنین وضعیتی در تضاد با انسانیت به معنای عام قرار دارد. انسانیت در اینجا به معنای تمایز انسان از حیوان است و در همین تمایز، امنیت نهفته است. اگر قانون وجود نداشته باشد، نتیجه آن هرج‌ومرج و ناامنی خواهد بود. وی منشأ اصلی ضرورت امنیت را طغیان دو قوه شهویه و غضبیه دانست و خاطرنشان کرد: اگر این دو قوه بر حکمرانی مسلط شوند، ناامنی به‌وجود خواهد آمد. هنگامی که قوه عاقله در حکومت حاکم شود، امنیت برقرار می‌شود؛ چراکه قوه عاقله، انسان را به‌سوی توحید هدایت می‌کند.

■ نقش قوه عاقله در تأمین امنیت

عضو هیئت علمی مرکز تحصیلی آخوند خراسانی با بیان اینکه به حکم عقل، پایه امنیت، توحید است، به حدیث امام رضا(ع) اشاره و اظهار کرد: همان‌گونه که امام هشتم(ع) فرمودند: «کلمة لا اله الا الله حصنی فمن دخل حصنی أمن من عذابی». البته شرط آن، هدایت توسط انسان کامل است. امام حسن عسکری(ع) نیز تأکید کردند اگر پیامبر(ص) و اهل بیت ایشان نبودند، بی‌قانونی بر جامعه حاکم می‌شد. وی تصریح کرد: امنیت جزو لاینفک تمدن و مدنیت است و ریشه همه تمدن‌ها را باید در پیامبران جست‌وجو کرد. بنابراین ریشه امنیت، ایمان است. بالاترین سطح امنیت نیز در عصر ظهور محقق خواهد شد؛ زمانی که ولی خدا بتواند دین را بدون واهمه و به‌صورت کامل عرضه کند.

این استاد حوزه علمیه با اشاره به اینکه موضوع امنیت از آغاز خلقت با انسان همراه بوده است، تأکید کرد: قرآن کریم ماجرای شیطان را بیان می‌کند که امنیت آدم و حوا را در بهشت برزخی گرفت و قابیل نیز امنیت جانی هابیل را به خطر انداخت. از آنجاکه به‌افیت با امنیت گره خورده، این مفهوم جایگاهی بنیادین در دین دارد.

■ تحریف واژه امنیت در جهان معاصر

آیت‌الله رضایی تهرانی با بیان اینکه با وجود جایگاه رفیع امنیت در دین، این واژه در جهان امروز دچار تحریف شده است، افزود: شورای امنیت به‌جای آنکه نماد صلح باشد، به مرکزی برای ظلم مدون تبدیل شده است که نمونه بارز آن «حق وتو» است. رهبر معظم انقلاب در دیدار با یکی از دبیران کل سازمان ملل یادآور شدند این نهاد پس از جنگ جهانی دوم برای حفظ امنیت بشر پایه‌گذاری شد، اما امروز جان انسان‌ها ارزش برابر ندارد. ماجرای غزه نشان می‌دهد امنیت در این سازمان مظلوم واقع شده است.

■ امنیت در چارچوب حکمرانی

آیت‌الله رضایی تهرانی خاطرنشان کرد: رهبر معظم انقلاب در نگاه خود تفاوتی میان «حکومت کردن» و «حکمرانی» قائل نیستند و هر دو را به یک معنا به‌کار می‌برند؛ هرچند در ادبیات جهانی میان این دو واژه تمایز وجود دارد.

وی سپس به تعریف حکمرانی از منظر رهبری پرداخت و یادآور شد: حضرت آیت‌الله العظمی خامنه‌ای در تعریف حکمرانی که به معنای حکومت کردن است، توسعه و تضیقی خاص دارند. ایشان حکمرانی را به نهایات محبت و توانع به آن تلخ دمت می‌کنند و این فرهنگ خدمت‌رسانی، الگویی از همدلی و همگرایی اسلامی را به نمایش می‌گذارد. الربیعی همچنین بعد سیاسی زیارت را نیز حائز اهمیت دانست و تصریح کرد: زیارت، استمرار راه انبیا(ع) و ولایت اهل بیت(ع) است. وی با اشاره به عبارت‌های زیارت امام حسین(ع) هجچون «حربٌ لکم حاربکم وسِلمٌ لمن سالمکم» به گفت: این فرازها یادآور مبارزه با جریان‌هایی همچون خوارج و دیدار امت اسلامی در برابر سرتوه و انحراف است. زیارت مؤمنان را از سکون خارج می‌کند و به‌سوی حرکت و اقدام در مسیر حق و عدالت فرامی‌خواند.

■ فواید زیارت؛ از تجدید عهد تا تحول روحی

این استاد حوزه علمیه نجف در ادامه به فواید زیارت پرداخت و اظهار کرد: نخستین فایده زیارت، تجدید پیمان زائر با اسلام اصیل است. زیارت‌نامه‌ها مملو از تعابیری هستند که بر اقرار به توحید، نبوت و امامت تأکید دارند و در واقع پیوند دوباره زائر با حقیقت دین را رقم می‌زنند.

وی دومین فایده زیارت را پیوند زائر با تاریخ توحیدی دانست و افزود: زیارت امام حسین(ع) یادآور ارتباط آن حضرت با پیامبران بزرگ الهی همچون آدم، نوح، ابراهیم و پیامبر اسلام(ص) است و این پیوند تاریخی، استمرار جریان توحید را نشان می‌دهد.

الربیعی تصریح کرد: زیارت به گونه‌ای حقیقت ایمان و کفر، توحید و شرک را برای انسان نمایان می‌کند، همچنین تکرار و تأکید همان میثاق الهی است که خداوند از انسان‌ها گرفته است؛ عهدی که این بار به صورت آگاهانه در محضر امامی زنده و حاضر تکرار می‌شود؛ امامی که سلام زائر را پاسخ می‌دهد و خواسته‌های او را می‌شنود.

الربیعی خاطرنشان کرد: فایده پنجم زیارت، ایجاد تحولی عمیق در روح و جان انسان است؛ تحولی که در عرصه اخلاق، تربیت و محبت جلوه می‌یابد و می‌تواند زائر را در مسیر بندگی خداوند استوارتر کند.

■ توصیه به متولیان عتبات مقدس

این استاد حوزه نجف در بخش دیگری از سخنان خود به نقش متولیان عتبات در عملیاتی کردن مفاهیم زیارت اشاره کرد و بصیرت زائران بیشتر شود. آثار اعتقادی و تربیتی زیارت نیز عمیق‌تر خواهد شد. وی با تأکید بر اینکه مسئولیت متولیان صرفاً یک منصب شغلی نیست، بیان کرد: این جایگاه رسالتی الهی بوده و نیازمند روحیه جهادی و تعهد دینی است. متولیان باید با حس مسئولیت‌پذیری و نگاه فراتر از مرزهای یک عتبه، برای هم‌افزایی میان عتبات مقدس برنامه‌ریزی کنند.

الربیعی خاطرنشان کرد: همان گونه که در عتبه علوی برنامه‌های متعددی اجرا می‌شود، باید این نگاه همگرایانه وجود داشته باشد که سایر عتبات مانند کاظمی، عسکری، حسینی و عباسی نیز در اجرای طرح‌ها مشارکت کنند و ثمرات آن به صورت مشترک در کل مجموعه عتبات دیده شود. وی تأکید کرد: تنها با چنین رویکردی است که زیارت می‌تواند به شکل حرکت جامع ایمانی، اجتماعی و تمدنی در جهان اسلام نقش‌آفرین باشد.

دیدگاه

عضو هیئت علمی گروه روابط بین‌الملل دانشگاه علامه طباطبایی تأکید کرد

ایمان، عقلانیت و مقاومت؛ سه رکن اساسی سیاست خارجی حضرت آیت‌الله العظمی خامنه‌ای

در همایش «الگوی حکمرانی آیت‌الله العظمی خامنه‌ای»، حجت‌الاسلام دکتر مجتبی عبدخدایی، دانشیار گروه روابط بین‌الملل دانشکده حقوق و علوم سیاسی دانشگاه علامه طباطبایی تهران به تبیین «الگوی حکمرانی سیاست خارجی آیت‌الله العظمی خامنه‌ای» پرداخت و ابعاد مختلف آن را تشریح کرد.

■ اهمیت سیاست خارجی

حجت‌الاسلام عبدخدایی در ابتدای سخنان خود با بیان اینکه الگوی حکمرانی به دنبال آشکار کردن سازوکار تصمیم‌سازی و منطق رفتار در میدان واقعی است، گفت: هرچند سیاست خارجی به دلیل تخصصی بودن، در گذشته بیشتر در اختیار متخصصان بود و عموم مردم کمتر آن را در زندگی روزمره خود احساس می‌کردند، اما در دهه اخیر این عرصه به مسئله‌ای ملموس برای مردم بدل شده و اثر آن در سرنوشت و امور روزمره نمایان‌تر شده است.

عضو هیئت علمی دانشگاه علامه طباطبایی، بخش دیگری از سخنان خود را به بعد اداراکی رهبران» اختصاص داد و خاطرنشان کرد: باورها، امدادهای غیبی، اصول بنیادین و نگاه علّی و معلولی رهبران به واقع، نقشی تعیین‌کننده در تصمیمات سیاست خارجی ایفا می‌کند.

پرسش‌های مهمی اینکه آیا نظام جهانی بر پایه تعارض یا همکاری است. تحقق آرمان‌های سیاسی تا چه اندازه ممکن است و آیا آینده سیاسی قابل پیش‌بینی است در این حوزه مطرح می‌شود.

■ شرایط تاریخی دوران رهبری حضرت آیت‌الله العظمی خامنه‌ای

دکتر عبدخدایی با مروری بر شرایط تاریخی زمان رهبری حضرت آیت‌الله العظمی خامنه‌ای، اظهار کرد: ایشان در مقطعی به رهبری رسیدند که جهان در حال گذار از نظم دوقطبی به وضعیت تک‌قطبی بود. فروپاشی شوروی، خیزش اسلام‌گرایی و تغییر موازنه قدرت جهانی در این دوره، اهمیت بسیاری دارد؛ زیرا در این وضعیت، قدرت‌هایی که مخالف نظم جدید باشند، به لحاظ امنیتی با تهدیدهای جدی مواجه می‌شوند.

وی افزود: در همین دوره، نظم غربی به نظم یک‌قطبی تغییر کرد و بازیگرانی مانند چین و هند وارد معادلات بین‌المللی شدند و معادلات قدرت از انحصار غرب خارج شد. این تحولات در عرصه بین‌المللی تأثیرات جدی داشت. این امور بر سیاست خارجی ما نیز تأثیرگذار بوده؛ گذشته از اینکه ما در درون نیز با وضعیت خاصی روبه‌رو بودیم؛ مقولاتی که در فهم سیاست خارجی تأثیرگذار است هنوز نتوانسته بود معانی واقعی خود را پیدا کند، گرچه یک فهم اجمالی وجود داشت اما فهمی که بتواند روند سیاست‌گذاری را الگومند کند، دچار چالش بود.

■ شرایط آغازین دوران حکمرانی رهبر معظم انقلاب

حجت‌الاسلام عبدخدایی در بخشی از سخنان خود با اشاره به فضای سیاسی و اجتماعی سال‌های ابتدایی رهبری امام خامنه‌ای، خاطرنشان کرد: رهبر معظم انقلاب با عرصه‌ای مواجه بودند که در آن تنوع فکری گسترده‌ای درباره مقوله اسلامیت و ایرانیت و نیز نسبت به منافع و مصالح ملی وجود داشت. در آن مقطع، تحول‌های تخصصی در سیاست اخذ نکرده بود.

وی با تأکید بر اینکه در نظامی امنیت، حتی امنیت فیزیکی اهمیت دارد، گفت: فهم نظام بین‌الملل نیز بر همین اصل متمرکز می‌شود. به همین دلیل، امنیت جایگاه برجسته‌ای پیدا می‌کند.

این استاد روابط بین‌الملل درباره شرایط تاریخی دوران جوانی رهبر معظم انقلاب اظهار کرد: ایشان در دوره‌ای رشد یافتند که امپراتوری عثمانی فروپاشیده بود. در همان زمان بسیاری از کشورها درگیر استعمار بودند و استعمارزدایی به مسئله‌ای جدی تبدیل شد. کشورهای اسلامی به دلیل سلطه غرب و لیبرالیسم، کمتر به این جریان گرایش پیدا کردند و اغلب به سمت سوسیالیسم یا ناسیونالیسم رفتند؛ گرچه در ذهن آنان، اسلام توان میدان‌داری سیاسی را نداشت.

■ جریان‌های مهم این مقطع تاریخی

عضو هیئت علمی دانشگاه علامه طباطبایی با بیان اینکه ایران در این مقطع تاریخی، دو تجربه مشروطه و قیام ۳۰ تیر را داشت، یادآور شد: در هر دو جریان، روحانیت نقش بسیار مهمی داشتند و هنوز پرنفوذ نبود.

به گفته عبدخدایی، شخصیت‌هایی مانند نواب صفوی به این نتیجه رسیدند که «الاسلام هو الحق» و اگر قرار است عدالت و قدرت محقق شود، باید در پناه اسلام حرکت کرد. همین نگاه بعدها در اندیشه رهبر معظم انقلاب نیز تداوم یافت.

وی با اشاره به اینکه رهبر فرزانه انقلاب همواره تأکید دارند، نظام جمهوری اسلامی برای تحقق معارف و شرایط الهی شکل گرفته است، عنوان کرد: از منظر ایشان، نه تنها راه رستگاری اخروی وابسته به اسلام است، بلکه تحقق عدالت الهی و دستیابی به قدرت نیز تنها از مسیر اسلام امکان‌پذیر خواهد بود.

■ مبانی قرآنی، فقهی و انقلابی در سیاست خارجی

عبدخدایی با بیان اینکه اصول قرآنی همچون «نفی سلطه»، «استطاعت‌قوه» و «لزوم آمادگی نظامی» هموارد در سیاست خارجی رهبر حکیم انقلاب برجسته است، متذکر شد: این مبانی برگرفته از آیات قرآن و فقه اسلامی هستند که بر ضرورت ایستادگی در برابر حقیقی را مبتنی بر ولایت می‌دانند و معتقدند این حکمرانی از کتاب و سنت تأثیر می‌گیرد و بر مبانی معنوی تکیه دارد.

■ گستره حکمرانی و ولایت مطلقه فقیه

آیت‌الله رضایی تهرانی با بیان اینکه در بحث توسعه، رهبر معظم انقلاب بر این باورند که گستره حکمرانی ولایت مطلقه فقیه، در هیچ حکومت دیگری وجود ندارد، افزود: از منظر ایشان، ولایتی که پیامبر و ائمه(ع) در حکومت داشتند، به فقیه منتقل می‌شود و این اصل در فقه اسلامی تأیید شده است. حتی ایشان جهاد ابتدایی را نیز از شئون ولی فقیه می‌دانند. وی با اشاره به اینکه بر اساس بازتعریف اصول حکمرانی از منظر رهبر معظم انقلاب، امنیت پایه‌ای اساسی در ساختار حکومت محسوب می‌شود، تأکید کرد: برخی از اصول یا سایر نظام‌های حکمرانی مشترک و عقلانی است، اما برخی اختصاصی هستند و ویژگی نوآورانه دارند. این استاد حوزه علمیه ادامه داد: رهبر حکیم انقلاب، امنیت توحیدی را از پایه‌های اصلی حکمرانی می‌دانند و هدف‌گذاری تمدن اسلامی را جزو اصول آن برمی‌شمرند. ایشان انقلاب اسلامی را مقدمه‌ای برای نظام اسلامی و نظام اسلامی را مقدمه‌ای برای دولت اسلامی و دولت اسلامی را مقدمه‌ای برای جامعه اسلامی و جامعه اسلامی را مقدمه تمدن اسلامی می‌دانند.

■ حکمرانی امنیتی و نوآوری‌های رهبر معظم انقلاب

آیت‌الله رضایی تهرانی در ادامه به پشتوانه‌های امنیت که رهبری بازتعریف کرده‌اند، اشاره و تصریح کرد: حکمرانی امنیتی که به تمدن اسلامی توجه نکند، صرفاً حکمرانی امنیتی است. پشتیبانی از ولایت فقیه، سادهزیستی مسئولان، نزدیکی به مردم و زنده نگه داشتن فرهنگ شهادت از اصولی هستند که امنیت را تأمین می‌کنند.

حساسیت نسبت به نفوذ و تقویت اطلاعات، گسترش جبهه مقاومت، همراهی دیپلماسی با میدان، تکثیر نسل، فراهم کردن شرایط برای انتخاب‌های صحیح و جنبش نرم افزاری و بصیرت عمومی به‌خصوص بصیرت نخبگان به‌ویژه در زمان‌های فتنه از دیگر اصولی هستند که ایشان به عنوان پشتوانه امنیت بر آن‌ها تأکید دارند.

وی نوآوری و آینده‌نگری، عمل به آرمان نهضت امام خمینی(ره)، مراقبت نسبت به تهدیدات نرم و فرهنگی، توسعه علمی و فناوری در چارچوب امنیت و برنامه‌ریزی برای آینده و پایداری جامعه را از دیگر موارد به عنوان پشتوانه امنیت برشمرد.

عضو هیئت علمی مرکز تخصصی آخوند خراسانی تصریح کرد: رهبر معظم انقلاب، امنیت را شرط لازم برای پیشرفت علمی، صنعتی و اقتصادی می‌دانند و معتقدند بدون امنیت، آرامش روانی و تحقق آرزوهای بزرگ در جامعه امکان‌پذیر نیست. در کشور امن، زمینه رشد همه عناصر فراهم بوده و هرگونه پیشرفت منوط به وجود امنیت است.

■ پشتوانه امنیت از نگاه رهبر معظم انقلاب

آیت‌الله رضایی تهرانی در پایان خاطرنشان کرد: رهبر فرزانه انقلاب در طول سال‌ها به بازتعریف حکمرانی امنیت، اصول، پشتوانه‌ها و تدابیر آن پرداخته‌اند؛ گونه‌های موجود امنیت را تعمیق کرده و نوآوری‌هایی ارائه داده‌اند که بی‌نظیر است.

مدیر مرکز کلام بنیاد پژوهش‌های اسلامی آستان قدس رضوی:

«معجم اعلام المتکلمین» پاسخی به شبهه مستشرقان درباره نبود متکلمان شیعه است

استاد حوزه علمیه نجف، زیارت عتبات مقدس را عامل تعمیق ایمان، همگرایی اجتماعی و استمرار خط انبیا(ع) دانست.

به گزارش آستان نیوز: شیخ جمیل الربیعی، استاد حوزه علمیه نجف در نشست «فواید زیارت عتبات مقدس و ابعاد معرفتی و آثار اجتماعی آن» که در قالب وبینار در تالار شیخ طوسی بنیاد پژوهش‌های اسلامی آستان قدس رضوی برگزار شد، با بیان اینکه زیارت را همان گام‌های نخست موجب تقویت ایمان و خداشناسی می‌شود، بر نقش آن در وحدت مسلمانان و استمرار حرکت انبیا(ع) تأکید کرد و از متولیان عتبات خواست با نگاه جهادی و همگرایانه، زمینه تعمیق آثار معرفتی و اجتماعی زیارت را فراهم کنند.

وی اظهار کرد: زیارت از همان لحظه ورود به حرم‌های مطهر با اذکار توحیدی آغاز می‌شود و این آغاز، خود نوعی تقویت ایمان و باورهای اعتقادی زائر است. الربیعی ادامه داد: شهادت به رسالت پیامبر(ص) و امامت ائمه اطهار(ع) که در زیارت‌نامه‌ها آمده، نوعی تجدید عهد اعتقادی و دینی محسوب می‌شود و دعاهای مأثور مانند زیارت وارث و زیارت امین الله، زائر را در مسیر ایمان و معرفت الهی عمیق‌تر می‌کند.

■ کارکرد اجتماعی زیارت

این استاد حوزه نجف با اشاره به بُعد اجتماعی زیارت گفت: عتبات مقدس محلی برای گردهمایی مسلمانان از فرهنگ‌ها و زبان‌های گوناگون است که موجب تقویت همبستگی و پیوندهای اجتماعی می‌شود. به گفته او، نمونه روشن این امر زیارت اربعین است که در آن، موکب‌داران و خادمان بدون هیچ شناختی از زائران، امامی که سلام زائر را پاسخ می‌دهد و خواسته‌های او را می‌شنود.

الربیعی خاطرنشان کرد: فایده پنجم زیارت، ایجاد تحولی عمیق در روح و جان انسان است؛ تحولی که در عرصه اخلاق، تربیت و محبت جلوه می‌یابد و می‌تواند زائر را در مسیر بندگی خداوند استوارتر کند.

■ توصیه به متولیان عتبات مقدس

این استاد حوزه نجف در بخش دیگری از سخنان خود به نقش متولیان عتبات در عملیاتی کردن مفاهیم زیارت اشاره کرد و بصیرت زائران بیشتر شود. آثار اعتقادی و تربیتی زیارت نیز عمیق‌تر خواهد شد. وی با تأکید بر اینکه مسئولیت متولیان صرفاً یک منصب شغلی نیست، بیان کرد: این جایگاه رسالتی الهی بوده و نیازمند روحیه جهادی و تعهد دینی است. متولیان باید با حس مسئولیت‌پذیری و نگاه فراتر از مرزهای یک عتبه، برای هم‌افزایی میان عتبات مقدس برنامه‌ریزی کنند.

الربیعی خاطرنشان کرد: همان گونه که در عتبه علوی برنامه‌های متعددی اجرا می‌شود، باید این نگاه همگرایانه وجود داشته باشد که سایر عتبات مانند کاظمی، عسکری، حسینی و عباسی نیز در اجرای طرح‌ها مشارکت کنند و ثمرات آن به صورت مشترک در کل مجموعه عتبات دیده شود. وی تأکید کرد: تنها با چنین رویکردی است که زیارت می‌تواند به شکل حرکت جامع ایمانی، اجتماعی و تمدنی در جهان اسلام نقش‌آفرین باشد.

آداب زیارت

از آداب تشرف به زیارت، گفتن تکبیر، تحمید، تسبیح و تهلیل است

به پابوسی آقا، با یاد خدا

ریحانه عامل نیک | دیدار با هر شخصی مراتب و آدابی دارد. حتی اگر آن شخص محبوب و نزدیک‌ترین شخص به ما باشد، چه‌بسا این حب و قرب خود اهمیت وجود آداب و رعایت آدب را بیشتر کند. این ساده‌ترین توصیف از حال زائر در مقام زیارت اولیای الهی است. در شماره‌های پیشین از آداب زیارت گفتیم تا رسیدیم به مبحث گفتار و زبان و مراقبت از آنچه می‌گوییم. در این شماره به یکی از مواردِ توصیه‌شده که باید زبان و جان خود را به آن‌ها مزین کنیم یعنی تسبیحات و شرح آن‌ها می‌پردازیم؛ چراکه ذکر گفتن، خداوند متعال را به یکتایی ستودن، او را بزرگ شمردن و ستایش کردن او در همه حال خلوت و در حرم‌های مطهر اولیایی که مظهر اخلاص، توحید، ذکر و تسبیح‌اند، خوب‌تر.

■ فلسفه چهار ذکر مهم در هنگام زیارت

از جمله آدابی که برای تشرف به آرامگاه شریف بزرگان دینی ذکر شده، گفتن تکبیر، تهلیل، تحمید و تسبیح هنگام تشرف است. ذکر نام خداوند متعال، یاد، حمد و ستایش او و ذکر توحید، تسبیح و تنزیه، به معنای توجه به عظمت خداوند است. فلسفه این توصیه را می‌توان این‌طور در نظر گرفت که با توجه به مقام عبودیت و ارادت در پیشگاه خداوند بزرگ، نوعی توجه دادن زائر به این مفهوم به سبب آن، یک درخت در بهشت برایش می‌نشاند و هر کس بگوید «الحمدلله» خداوند به سبب آن، یک درخت در بهشت برایش می‌نشاند و هر کس بگوید «لا إله إلا الله» خداوند به سبب آن، یک درخت در بهشت برایش می‌نشاند و هر کس بگوید «الله‌اکبر» خداوند به سبب آن، یک درخت در بهشت برایش می‌نشاند. مردی از فریش گفت: ای پیامبر خدا! [پس] درخت‌های زیادی در بهشت داریم! فرمود: درست است. اما مبادا آتشی برفستید و همه آن‌ها را بسوزانید؛ زیرا خداوند عزّوجل می‌فرماید: «ای کسانی که ایمان آورده‌اید! از خدا و پیامبر اطاعت کنید و کارهای خود را از بین نبرید» (الأمالی للصدوق: ۹۶۸/۷۰۵) همچنین امام صادق(ع) در دادرذکر «لا إله إلا الله» فرمود: «ذکر «لا إله إلا الله» بهای بهشت است». (التوحید: ۱۳/۲۶)

■ ذکری که سید و سرور ادکار است

اما دیگر منبعی که به ما در درک معنا و فضیلت این اذکار یاری می‌رساند، کلام اهل

حجت‌الاسلام‌والمسلمین مؤمنی:
سخت‌ترین نوع یتیمی دوری از امام زمان(عج) است

امام عسکری(ع) در بیان نورانی خود، سخت‌ترین نوع یتیمی را نه فقدان پدر و مادر، بلکه جدا ماندن از امام زمان(عج) معرفی کرده‌اند. انسانی که دستش از امام کوتاه باشد، سرگردان می‌ماند و نور هدایت ندارد. بسیاری از بزرگان دین بر ضرورت ارتباط دائم با امام عصر(عج) تأکید داشته‌اند، اگر ارتباط با حضرت برقرار شود، آرامش حقیقی در زندگی شکل می‌گیرد و مسئولان باید کاری کنند که فضای جامعه و حتی دیوارهای شهر مردم را به یاد امام عصر(عج) بیندازد. بارش باران و دفع بلا نیز به امضای آن حضرت محقق می‌شود و بدترین یتیمی آن است که دست انسان از امام زمان(عج) کوتاه باشد. امام عسکری(ع) در نامه‌ای تاریخی به پدر شیخ صدوق (ابن بابویه قمی)، به صبر و انتظار فرج سفارش کرده و فرموده‌اند: بر تو باد صبر و انتظار فرج؛ چرا که پیامبر(ص) فرمود بهترین عمل امت من انتظار فرج است. همان گونه که حضرت موسی(ع) قوم خود را از یأس و ناامیدی بازداشت و به صبر و توکل فراخواند، ما نیز باید ایمان به وعده الهی داشته باشیم. امروز دشمنان حتی اعتراف می‌کنند که ایران به دلیل باور عمیق به منجی، قدرت عبور از بحران‌ها را دارد. امروز باید همه ما سرباز امام زمان(عج) باشیم و با دعا برای تعجیل در فرج حضرت، در مسیر تحقق وعده‌های الهی استقامت کنیم.

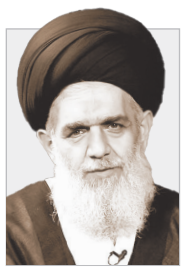

در حرم

نرخ ۷۰ درصدی احیای قلبی در اورژانس حرم مطهر رضوی، رکوردی جهانی در دارالشفای امام مهربانی‌ها

مسئول اورژانس دارالشفای امام رضا(ع) از ثبت رکوردی خیره‌کننده در نجات جان زائران خبر داد و گفت: نرخ موفقیت احیای قلبی سی‌پی‌آر در این مجموعه به لطف تجهیزات پیشرفته و نیروهای مجرب به ۷۰درصد رسیده است؛ رقمی که حتی از استانداردهای کشورهای پیشرفته جهان نیز به‌طور چشمگیری بالاتر است.

به گزارش آستان‌نیوز، مجید طاحونه‌ساز با تشریح جزئیات خدمات درمانی ارائه شده در این مجموعه، از عملکرد بی‌نظیر آن در شرایط پیک جمعیتی و مناسبت‌های ویژه خبر داد و با اشاره به ساختار خدمات‌رسانی، اظهار کرد: رسیدگی به موارد اورژانسی تا سطح ۳ و همچنین خدمات پزشکی برای بیماری‌های تعریف‌شده غیراورژانسی برای شهروندان و زائران، از وظایف این مجموعه است. پزشکان عمومی، متخصصان، واحد رادیولوژی و آزمایشگاه، واحد پرستاری دندانپزشکی و دیگر بخش‌های درمانی به بیماران خدمات ارائه می‌دهند. این مجموعه دارای طرح مدونی برای خدمت‌رسانی به زائران داخل اماکن و مجاوران است.

■ عملکرد اورژانس دارالشفای امام رضا(ع) در ایام پیک زائر

طاحونه‌ساز به تراکم بسیار بالای جمعیت در مناسبت‌های مذهبی اشاره و تصریح کرد: در ایام ویژه مانند سال نو، شب‌های قدر و به‌ویژه دهه آخر صفر، جمعیتی عظیم در حرم مطهر مستقر می‌شوند که تراکم جمعیتی بسیار بالایی ایجاد می‌کند. در چنین شرایطی، میانگین زمان رسیدن خدمات اورژانس به بیماران، زیر چهار دقیقه است که این زمان، مطابق با استاندارد جهانی است. این خدمات با نیروی مجرب و امکانات به‌روز دنیا ارائه می‌شود.

وی افزود: در دهه آخر صفر، روزانه نزدیک به ۲۵هزار مراجعه‌کننده داشتیم که این آمار در سطح کشور بی‌نظیر است. در سطح جهان، تنها مراسم‌هایی مانند اربعین و حج، ازلحاظ حجم جمعیت قابل مقایسه هستند، اما نکته متمایز، ارائه این حجم خدمت در مساحت تنها یک کیلومتر مربع در حرم مطهر امام رضا(ع) است که تراکم جمعیتی بی‌سابقه‌ای ایجاد می‌کند. این عدد در مناسبت‌ها ۱۵ تا ۱۶ برابر روزهای عادی است.

■ زمان انتظار بیماران در دارالشفای امام رضا(ع)

مسئول اورژانس دارالشفای حرم مطهر رضوی به زمان انتظار بیماران نیز اشاره و اظهار کرد: زمان انتظار برای بیماران غیراورژانسی (سطح ۴و۵) که تنها به پزشک عمومی نیاز دارند، به‌طور میانگین هفت تا هشت دقیقه و حداکثر ۱۵ دقیقه است. اما برای موارد اورژانسی، این زمان به زیر چهار دقیقه می‌رسد که در سطح جهان برای چنین حجمی بی‌سابقه است. وی یادآور شد: در مناسبت‌های ویژه مانند دهه آخر صفر، همه خدمات پزشک عمومی و پرستاری به صورت رایگان ارائه می‌شود.

■ پایگاه‌ها و نیروهای اورژانس دارالشفا

طاحونه‌ساز از استقرار ۱۰ پایگاه اورژانس در ایام عادی در سرتاسر صحن‌ها و رواق‌ها خبر داد و گفت: تمامی خدمات ارائه شده در این پایگاه‌ها به صورت رایگان است. در ایام ویژه، افزون بر هزارو۱۰۰ نفر کادر درمان به صورت ۲۴ ساعته خدمت‌رسانی می‌کنند. علاوه بر خادمان سلامت که نزدیک به هزارو۵۰۰ نفر هستند، تمامی ارگان‌های دولتی مرتبط با درمان از جمله وزارت بهداشت، دانشگاه علوم پزشکی، اورژانس ۱۱۵ و هلال احمر به عنوان منابع خارج حرم مطهر به مجموعه اضافه می‌شوند.

■ دستاوردها و شاخص‌های بین‌المللی دارالشفای امام رضا(ع)

وی با برشمردن شاخص‌های کلیدی عملکرد، اعلام کرد: شاخص رسیدن به بالین بیمار اورژانسی در این مجموعه زیر چهار دقیقه است که حتی از استاندارد بسیاری از کشورهای پیشرفته نیز بهتر عمل کرده‌ایم. اما نقطه اوج افتخار، در شاخص برگشت احیای قلبی سی‌پی‌آر است که به لطف عنایت امام رضا(ع)، برنامه‌ریزی دقیق، نیروهای مجرب و تجهیزات به‌روز، به رقم ۷۰ درصد دست یافته‌ایم.

طاحونه‌ساز گفت: این رقم تقریباً دو تا سه برابر میانگین داخل کشور و حتی بالاتر از کشورهای پیشرفته است که حداکثر به ۵۰ تا ۵۵ درصد می‌رسند. این بدان معناست دو سوم بیمارانی که دچار ایست قلبی می‌شوند، احیا می‌شوند. سایر شاخص‌ها نیز در سطحی طلایی و قابل ارائه در مجامع جهانی هستند.

طاحونه‌ساز در پایان خاطرنشان کرد: اورژانس حرم مطهر تنها مرکز پیش‌بیمارستانی در کشور است که متخصص طب اورژانس به صورت شبانه‌روزی مستقر است و همچنین به دستگاه‌هایی مانند الکتروشوک هوشمند و دستگاه اتوپالس مجهز است؛ آمار و ارقام خدمات ارائه شده در حرم مطهر امام رضا(ع) از تعداد مراجعان گرفته تا زمان انتظار و شاخص‌های درمانی، واقعاً بی‌نظیر و قابل ارائه در تمام مراکز علمی دنیاست.

روایتی از زندگی سید مرتضی علم‌الهدی؛ فقیهی از خاندان اهل بیت(ع)

پرچمدار تشیع در بغداد

زهره هاشمی | در بغداد پرهیاهوی قرن چهارم هجری، کودکی از خاندان اهل بیت(ع) چشم به جهان گشود که روزی با علم، اخلاق و معنویت خود، پرچم هدایت را برافراشت و نسل‌ها را به سوی حقیقت رهنمون شد؛ سیدمرتضی کسی که به «علم‌الهدی» شهرت یافت.

■ تولد در خانواده‌ای اهل علم

در سال ۳۵۵ هجری قمری، بغداد شاهد تولد علی بن حسین بن موسی از نوادگان امام موسی کاظم(ع) بود. بعدها تاریخ او را با لقب سیدمرتضی علم‌الهدی شناخت. خانواده‌اش، خاندان موسوی جایگاه ویژه‌ای میان شیعیان داشتند. پدرش «حسین بن موسی» از بزرگان و مورد احترام جامعه و برادر کوچک‌ترش سیدرضی، گردآورنده نهج‌البلاغه بود. دو برادری که در یک خانه رشد کردند، بعدها هر کدام ستونی از ستون‌های فرهنگ و اندیشه شیعه شدند.

از کودکی نشانه‌های هوش و نبوغ در چهره سیدمرتضی نمایان بود. او عطش سیری‌ناپذیری برای آموختن داشت. وقتی جوان شد، به محضر بزرگانی چون شیخ مفید رسید. شیخ مفید، استاد بی‌بدیل کلام و فقه، چنان بر ذهن و جان سیدمرتضی اثر گذاشت که بعدها او را جانشین خود در تدریس معارف شیعه کرد.

■ مناظره‌ها و فعالیت‌های علمی

در بغداد قرن چهارم، وقتی کسی نام «علم‌الهدی» را می‌شنید، بی‌اختیار به یاد مجالس مناظره می‌افتاد. شهری که هر گوشه‌اش محفلی علمی و مرکز مناظره‌ها و مجادلات فکری بود. معتزلیان عقل‌گرایی را ستایش می‌کردند، اشاعره بر نصوص پافشاری داشتند و زیدیان و فیلسوفان نیز دیدگاه‌های خود را ارائه می‌دادند. سیدمرتضی با ذهنی تیز و استدلالی محکم وارد این میدان شد.

او نه تنها در فقه و اصول، فقیه بزرگی شد، بلکه در کلام یعنی علم عقاید، نامش به عنوان مدافعی استوار از مکتب اهل بیت(ع) درخشید. کتاب‌هایش مثل «الانتصار» یا «الشافی فی الامامة» همچون سپری در برابر اعتراض‌ها و شبهه‌های مخالفان بود.

یکی از مشهورترین مناظرات او، پاسخ به قاضی عبدالجبار معتزلی بود؛ عالمی سرشناس که در امامت و عصمت پیامبران، ایرادهایی بر مکتب شیعه وارد کرده بود. سیدمرتضی با آرامش و قدرت قلم، کتاب «الشافی فی الامامة» را نگاشت؛ پاسخی که نه فقط یک کتاب، بلکه سندی برای دفاع از حقانیت امامت شد. همین نوشته‌ها سبب شد مخالفانش هم به فضل و عمق اندیشه‌اش اعتراف کنند.

اما علم سیدمرتضی تنها در فقه و کلام خلاصه نمی‌شد. یکی از ویژگی‌های جالب او این بود که علم را با شعر و ادب در هم می‌آمیخت. گاهی در مناظرات، برای تلطیف فضا یا تأکید بر استدلالش، بیتی از شعر خود یا گذشتگان را می‌خواند و همین موجب می‌شد بحث‌های خشک کلامی، روحی تازه بگیرد. دیوان شعری از او به یادگار مانده که لطافت روح و قدرت بیانش را نشان می‌دهد.

■ خانه‌ای که دارالعلم شد

خانه‌اش در بغداد تنها یک منزل نبود، بلکه به دارالعلم شهرت داشت؛ کتابخانه‌ای عظیم و محلی برای پرورش صدها شاگرد بود. طلبه‌ها و دانشجویان از اقصی نقاط سرزمین‌های اسلامی به آنجا می‌آمدند. در میانشان، جوانی برجسته‌تر از دیگران می‌درخشید؛ شیخ طوسی. شیخ طوسی سال‌ها از محضر سیدمرتضی بهره برد و بعدها در نجف پایه‌های یک حوزه علمی تازه را بنا کرد. این یعنی برکت علم سیدمرتضی تنها در زمان خودش نماند، بلکه نسل‌های بعد را هم تغذیه کرد.

جایگاه اجتماعی سیدمرتضی به قدری بالا بود که حتی خلفای عباسی هم احترام او را نگاه می‌داشتند. با اینکه حکومت عباسیان نسبت به شیعیان نگاه خوشی نداشت، اما در برابر هیبت علمی و نفوذ اجتماعی او سکوت می‌کردند. نقل شده برخی از خلفا، وقتی بیماری یا مشکلی در دربار پیش می‌آمد، از سیدمرتضی نظر می‌خواستند. این احترام، نه از روی محبت، بلکه به خاطر جایگاه عظیم مردمی و علمی او بود.

■ شخصیت اخلاقی و معنوی

سیدمرتضی با وجود مقام علمی بالا، انسانی زاهد و فروتن بود. هر چند در بغدادِ شلوغ و پرهیاهو زندگی می‌کرد اما دلش از دنیا و تجملات تهی بود. او از خانواده‌ای ثروتمند و صاحب نفوذ برخاسته بود، اما زندگی شخصی‌اش ساده و بی‌پیرایه بود. لباس فاخر نمی‌پوشید و غذای پرزرق و برق بر سفره‌اش نبود. او با اینکه کتابخانه‌ای غنی و خانه‌ای بزرگ داشت، اما همه چیزش در خدمت دانشجویان و طالبان علم بود.

می‌گویند گاهی شاگردان فقیر که توان خرید کتاب نداشتند، به سراغش می‌آمدند. سیدمرتضی نه تنها کتاب در اختیارشان می‌گذاشت، بلکه به آن‌ها کمک مالی می‌کرد تا دغدغه معاش نداشته باشند و بتوانند به تحصیل بپردازند. برای او علم و هدایت، ارزشمندتر از مال دنیا بود.

این عالم بزرگ در کنار بحث‌های علمی و مناظره‌های پرحرارت، وقتی شب می‌شد، ساعاتی طولانی در خلوت به راز و نیاز می‌پرداخت. این تضاد زیبا در شخصیتش بود: در روز، متکلمی استوار و استدلالی سختگیر؛ در شب، بنده‌ای خاشع و اشک‌ریزان در برابر پروردگار.

زهد و اخلاقش سبب شده بود حتی دشمنان فکری‌اش نیز زبان به ستایش او بگشایند. در میان مردم بغداد، او نه فقط به عنوان یک دانشمند، بلکه به‌عنوان پناهگاه فکری و معنوی شناخته می‌شد. اگر کسی درگیر شبهه یا مشکلی در عقیده‌اش می‌شد، به سیدمرتضی رجوع می‌کرد و از استدلال‌های روشنش آرامش می‌گرفت.

این ترکیب علم، اخلاق و معنویت موجب شد لقب «علم‌الهدی» بر او نهاده شود؛ یعنی کسی که با علم خود، چراغ هدایت دیگران است.

او الگویی بود که نشان داد دانش بدون فروتنی و اخلاق، ناقص است.

■ وفات و میراث

او عمری نسبتاً طولانی داشت و در سال‌های پایانی زندگی‌اش، به نوعی مرجع فکری همه شیعیان عراق و حتی سرزمین‌های دیگر بود. وقتی در سال ۴۳۶ هجری قمری چشم از جهان فروبست، بغداد چنان ماتم‌زده شد که گویی عزیز همه شهر از دست رفته است. تشییع باشکوهی برگزار و پیکرش به کاظمین منتقل شد. از آن روز، آرامگاهش در کنار امامان، خود زیارتگاهی برای دوستداران علم و حقیقت شد.

سیدمرتضی علم‌الهدی، عالمی که علم، اخلاق و معنویت را در هم آمیخت، نشان داد دانایی وقتی با ایمان همراه شود، چراغ راهی است که حتی قرن‌ها پس از رحلتش نیز می‌تواند مسیر انسان‌ها را روشن کند. وفاتش، پایانی بود بر زندگی پرثمر عالمی که دنیا را با همه شکوهش کوچک می‌دید و حقیقت را در بندگی خدا می‌جست. نامش هنوز در میان علما و کتاب‌ها زنده است؛ اما بیش از آن، در دل‌هایی که تشنه دانایی و هدایت‌اند.

رواق هنر

روایتی از زندگی و آثار محمدجواد غفورزاده (شفق) و نقش انجمن ادبی رضوی در اعتلای شعر آیینی

ارادت در قاب شعر

الهه ضمیری | در روز شعر و ادب فارسی، وقتی سخن از شعر آیینی به میان می‌آید، نام‌هایی در ذهن عاشقان اهل بیت(ع) می‌درخشند که عمرشان را وقف واژه‌هایی کرده‌اند که بوی ارادت می‌دهند. یکی از این چهره‌ها، محمدجواد غفورزاده است. شاعری که با تخلص «شفق» بیش از نیم‌قرن در سایه گنبد طلایی امام رضا(ع) زیسته و سروده است. شاعری که واژه‌ها را به خدمت عشق درآورده و با زبان فاخر و دل عاشق، شعر رضوی را به یکی از قله‌های ادب فارسی رسانده است. به بهانه این روز، نگاهی می‌اندازیم به زندگی، آثار و نقش بی‌بدیل او در اعتلای شعر آیینی و در کنار آن، از انجمن ادبی رضوی نیز خواهیم گفت، انجمنی که سال‌ها مأمن شاعران ولایی بوده و امروز بیش از همیشه نیازمند نوسازی و توجه است.

■ شاعری با زبان فاخر و دل عاشق

در کوچه‌های قدیمی مشهد، جایی حوالی سال‌های پایانی دبستان، محمدجواد غفورزاده نخستین بار فهمید که واژه‌ها می‌توانند در ذهنش به شکلی آهنگین قطار شوند. آن روزها هنوز نمی‌دانست این بازی با کلمات قرار است او را به یکی از چهره‌های ماندگار شعر آیینی بدل کند. اما حس درونی‌اش به او می‌گفت شعر بهترین زبان برای بیان احساساتی است که در دلش خانه کرده‌اند. در دبیرستان فردوسی مشهد، نخستین شعرهایش که حالا دیگر محکم و اصولی سروده شده بودند، در روزنامه خراسان چاپ شد. آن روزها بازار شعر آیینی گرم بود و تشویق‌های پدر، علاقه‌اش را به شاعری دوچندان کرد. بعدها، وقتی به استخدام دادگستری درآمد، هنوز شعر در جانش زنده بود. پس از انقلاب، مسیر زندگی‌اش به اداره فرهنگ و ارشاد اسلامی خراسان کشیده شد، جایی که دغدغه‌های فرهنگی‌اش مجال بروز یافتند.

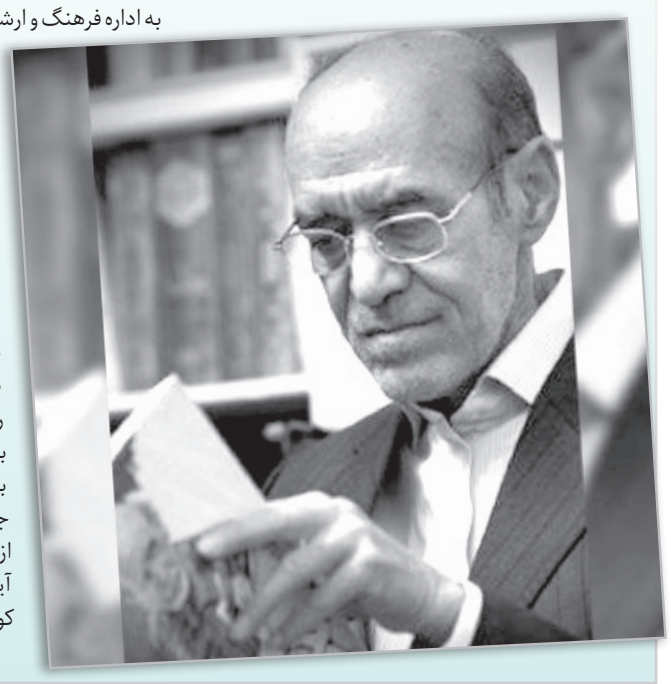

■ خادمی آستان امام رضا(ع) افتخار کارنامه‌ای پربار

محمدجواد غفورزاده متولد ۱۳۲۴ در شهر مقدس مشهد از چهره‌های برجسته شعر آیینی و رضوی بوده که بیش از پنج دهه از عمر خود را وقف سرودن برای اهل بیت(ع) کرده است. او که بعدها با تخلص «شفق» در جامعه ادبی شناخته شد، از همان آغاز راه کوشید شعر آیینی را از لغزش به زبان کوچه‌بازاری دور نگه دارد و آن را با وقار و شکوهی درخور شأن اهل بیت(ع) بیاراید. زبان شفق، زبانی ساده اما فاخر است، زبانی که هم دل مخاطب عام را می‌رباید و هم تحسین اهل ادب را برمی‌انگیزد. او در آثارش ادب کلام را حفظ کرده و در سرودن برای اهل بیت(ع) همواره به مستندات روایی وفادار مانده است. این ویژگی‌ها، شعر او را به تلفیقی از ارادت و ادبیات بدل کرده‌اند.

شفق علاوه بر آنکه شاعری تواناست، خادمی بی‌ادعا برای آستان مقدس رضوی نیز بوده است. او سال‌ها مسئولیت اداره امور فرهنگی آستان قدس رضوی را بر عهده داشت و به عنوان دبیر شورای شعر انجمن ادبی رضوی مؤسسه آفرینش‌های هنری آستان قدس رضوی سهم بسزایی در ترویج شعر آیینی و انقلابی ایفا کرد. او با گردآوری دفترهای شعر در موضوعات آیینی، خدمت ارزشمندی به شعر ولایی کرده و نامش را در کنار بزرگان این عرصه ثبت کرده است.

■ انجمن ادبی رضوی، میراثی از گذشته

در سال ۱۳۶۸ انجمن ادبی رضوی با همت شاعرانی چون محمدجواد غفورزاده (شفق)، سیدرضا مؤید، قاسم سرویها، سیدمحمد خسرونژاد، محمد نیک، محمود اکبرزاده و هاشم شکوهی شکل گرفت. اندکی بعد، با توصیه رهبر معظم انقلاب، استاد احمد کمال‌پور به جمع اعضا پیوست و سرحلقه شاعران این انجمن شد. پس از درگذشت او، ذبیح‌الله صاحبکار و سپس گروهی از شاعران برجسته، هدایت انجمن را بر عهده گرفتند. انجمن ادبی رضوی از آغاز با هدف اشاعه شعر آیینی فعالیت کرد و تا امروز نیز به عنوان یکی از معدود انجمن‌های تخصصی در این حوزه شناخته می‌شود و نمی‌توان نقش این انجمن را در پرورش شعر رضوی نادیده گرفت. انجمنی که هنوز هم مأمن شاعران ولایی است و می‌تواند با بازنگری در ساختارها، دوباره به نقطه‌ای درخشان در ادبیات آیینی بدل شود.

■ چلچراغ صلوات تا آیه ۸۸

شعر رضوی در آثار شفق، جلوه‌ای از ارادت و راهی است میان ادب فارسی و فرهنگ ولایی. این شعر با بهره‌گیری از ظرفیت‌های زبانی و روایی توانسته ادبیات فارسی را به سمت معناهای بلندتر سوق دهد و در عین حال، جلوه‌ای نو از عشق و معرفت را به شعر فارسی بیفزاید. شفق با الهام از قرآن و احادیث، شعر را به بستری برای انتقال معارف والای دینی بدل کرده است. شعر او آینه‌ای است که در آن، چهره تابناک اهل بیت(ع) و آرمان‌های ناب شیعه جلوه‌گر می‌شود. نزدیک به ۵۰سال است که شفق با ذره‌ذره عشق و ارادت، تمام آنچه از دنیای شاعری آموخته، وقف شعر آیینی کرده است. آثارش چون «چلچراغ صلوات»، «رستاخیز لاله‌ها»، «از کعبه تا محراب»، «کتیبه خورشید»، «یاس یاسین»، «سلام بر حسین(ع)» و «پنجره فولاد» گواهی است بر این مسیر عاشقانه. اما نقطه اوج این مسیر، خادمی در آستان مقدس امام رضا(ع) بود. شفق که دبیری انجمن ادبی رضوی را نیز بر عهده داشت، با تنفس در حریم مطهر رضوی، دو کتاب ارزشمند در شعر رضوی خلق کرد؛ «آیه ۸۸» و «چشمه گوهر». اولی، برگرفته از آیه‌ای در سوره یوسف، شرح حال هر زائر دلشکسته‌ای است که به درگاه امام رئوف(ع) پناه آورده است. مضمونی که با حسن تقارن عدد هشت و آیه ۸۸، به قلب شفق خطور کرد: «یا أَیُّهَا الْعَزِیزُ مَسَّنَا وَأَهْلَنَا الضُّرُّ»؛ ای عزیز، به ما و خانواده‌مان آسیب رسیده است. دومی، منظومه‌ای از ۴۰ حدیث گهربار امام رضا(ع) بوده که با زبان شعر به آستان منور رضوی تقدیم شده است. این آثار، جلوه‌ای از عشق و سندی از پیوند شعر و معرفت‌اند.

نمونه‌ای از اشعار او چنین است:

ای که به این شکسته‌دل فرصت آه داده‌ای
ای که مرا به این حرم خوانده و راه داده‌ای
اگرچه در جوار خود مرا پناه داده‌ای
بخوان مرا به دیدن روضه کربلا، رضا