WWW.QUDSONLINE.IR

چهارشنبه ۱۶ مهر ۱۴۰۴ | ۱۵ ربیع‌الثانی ۱۴۴۷ | ۸ اکتبر ۲۰۲۵ | سال سی و هشتم | شماره ۱۰۷۶۱ | ۸ صفحه + ۴ صفحه رواق + ۴ صفحه طوس | قیمت ۶۰۰۰ تومان

قدس

روزنامه صبح ایران

۶ هفته اعتراض و نارضایتی از کیفیت لیگ برتر

پول می‌دهیم، خشم می‌خریم

این روزها فوتبال در همه‌جا مایه تفریح و خوشگذرانی است ولی اینجا مایه عذاب

۷

بررسی پیشنهاد یکسان‌سازی نرخ ارز و راهکارهای پیش رو برای مدیریت بازار ارز کشور

مدیریت ارزی در سه‌راهی تثبیت، یکسان‌سازی و روش ترکیبی

۴

سهمیه خراسان‌رضوی از لایحه افزایش تعداد نمایندگان مجلس فقط سه نفر است!

تداوم بی‌عدالتی در سهم مشهد از صندلی‌های خانه ملت

ظهور

گزارشی از برنامه‌های موزه آستان قدس رضوی برای کودکان و نوجوانان به‌مناسبت هفته ملی کودک

در موزه‌ای که بچه‌ها قصه می‌سازند

رواق

گزارشی درباره شیوه انتخاب کتاب برای مطالعه فرزندانمان به‌بهانه روز جهانی کودک

برای بچه‌ها سهل‌انگارانه کتاب نخریم

۶

خبرها از طرح استیضاح پنج وزیر حکایت دارد؛ آیا نمایندگان شرایط کلی کشور را در نظر دارند؟

صف استیضاح علیه همکاری قوا

۲

صدای وجدان‌های بیدار در غرب علیه جنایت‌های رژیم‌صهیونی بلند شد

نهضت سلبریتی‌ها در حمایت از فلسطین

۳

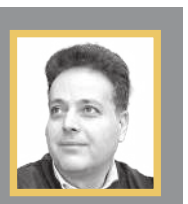

یادداشت

جواد صبوحی

از سودان تا فلسطین؛ حیات کودکان در حیاط خلوت لاشخورها

۵

مناقصه عمومی یک مرحله ای با ارزیابی کیفی (فشرده) (نوبت اول)

مدیریت بانک کشاورزی استان زنجان در نظر دارد نسبت به برگزاری مناقصه عمومی یک مرحله ای همراه با ارزیابی کیفی (فشرده) از طریق تأمین کنندگان دارای صلاحیت و سوابق کاری درخصوص موضوع مناقصه و در بستر سامانه تدارکات الکترونیکی دولت (ستاد) به شرح زیر اقدام نماید:

۱-نام و نشانی دستگاه مناقصه‌گذار: مدیریت بانک کشاورزی استان زنجان به آدرس زنجان: بلوار هنرجو، روبروی هتل جهانگردی مدیریت بانک کشاورزی استان زنجان ـ تلفن ۳۳۷۷۹۹۰۱ - ۰۲۴

۲-موضوع مناقصه: واگذاری فعالیتهای بخش خدماتی و پشتیبانی

۳-نوع و مبلغ تضمین شرکت در مناقصه: بصورت ضمانتنامه بانکی یکی از بانکهای مجاز به مبلغ ۱۰/۵۱۰/۱۳۸/۹۵۳ ریال (به غیر از بانک کشاورزی) بنام مدیریت بانک کشاورزی استان زنجان که حداقل ۳ ماه از تاریخ آخرین مهلت تسلیم پیشنهادها اعتبار داشته و تا ۳ ماه دیگر قابل تمدید باشد و یا واریز نقدی به شماره شبا IR ۷۴۰۱-۶۰۰۰-۰۰۰۰-۰۰۱۰-۵۳۲۲-۵۰۸۴ بنام سامانه ستاد-مدیریت بانک کشاورزی استان زنجان.

۴-نحوه دریافت اسناد استعلام و هزینه آن: کلیه مراحل برگزاری مناقصه از دریافت و تحویل اسناد تا ارسال دعوتنامه جهت سایر مراحل مناقصه، از طریق درگاه سامانه تدارکات الکترونیکی دولت (ستاد) به آدرس: www.setadiran.ir انجام خواهد شد.

۵-مهلت دریافت اسناد استعلام: از ساعت ۷ صبح روز چهارشنبه مورخ ۱۴۰۴/۰۷/۱۶ تا ساعت ۸ صبح روز یکشنبه مورخ ۱۴۰۴/۰۷/۲۰ اسناد مناقصه را از سامانه ستاد دریافت نمایند.

۶-مهلت ارسال اسناد (پاسخ استعلام): حداکثر تا ساعت ۹ صبح روز یکشنبه مورخ ۱۴۰۴/۰۸/۰۴ می باشد.

۷-زمان و محل بازگشائی پاکات مناقصه: ساعت ۸ صبح روز دوشنبه مورخ ۱۴۰۴/۰۸/۰۵ - آدرس: زنجان-بلوار هنرجو، روبروی هتل جهانگردی - مدیریت بانک کشاورزی استان زنجان-طبقه اول-اتاق جلسات.

لازم بذکراست مناقصه‌گرانی که حداقل امتیاز ارزیابی کیفی را کسب نمایند با ارسال دعوت نامه جهت بازگشائی پاکت (ج) از آنها دعوت بعمل خواهد آمد.

۸-مناقصه‌گذار در قبول پیشنهادات مختار است.

شناسه آگهی ۲۰۱۷۹۷۶

مدیریت بانک کشاورزی استان زنجان

۳۵۳۰۱۰۴۰۴/ف

آگهی مناقصه عمومی (یک مرحله ای)
آگهی مناقصه عمومی شماره ۷۸۶۱۲ (نوبت اول)

شرکت ملی گاز ایران - شرکت گاز استان مازندران (سهامی خاص)

شرکت گاز استان مازندران در نظردارد مناقصات جدول ذیل را بین پیمانکاران واجد شرایط با مشخصات و شرایط ذکر شده به روش مناقصه عمومی و از طریق سامانه تدارکات الکترونیکی دولت برگزار نماید.

کلیه مراحل برگزاری مناقصه از دریافت اسناد مناقصه تا ارائه پیشنهاد مناقصه گران و بازگشایی پاکت ها از طریق درگاه سامانه تدارکات الکترونیکی دولت (ستاد) به آدرس WWW.SETADIRAN.IR انجام خواهد شد و لازم است مناقصه گران در صورت عدم عضویت قبل، مراحل ثبت نام در سایت مذکور و دریافت گواهی امضای الکترونیکی را جهت شرکت در مناقصه محقق سازند.

ردیف	موضوع مناقصه	شماره در سامانه	مبلغ تضمین	مبلغ برآورد
۱	ساخت و نصب ۱۲۰ عدد علمک پراکنده و اجرای ۱۲۰۰ متر شبکه حفره خالی و نگهداری و تعمیرات تاسیسات گازرسانی در بخش مرزن آباد – تجدید مناقصه	۲۰۰۴۰۹۱۵۷۸۰۰۰۱۴۷	۱/۵۸۸/۲۰۰/۰۰۰	۳۱/۷۶۳/۶۸۸/۲۱۳
۲	نگهداری و تعمیرات اداره گاز در سطح شهرستان آمل، لاریجان و روستاهای تابعه	۲۰۰۴۰۹۱۵۷۸۰۰۰۱۴۸	۶/۹۹۷/۶۸۰/۰۰۰	۱۳۹/۹۵۳/۴۸۳/۰۷۸

شرح مختصر کار:

۱- محل تامین اعتبار: سایر منابع

۲- نوع تضمین فرایند ارجاع کار: تضمین معتبر براساس آیین نامه تضامین معاملات دولتی مصوبه هیات وزیران به شماره ۱۲۳۴۰۲/ت ۵۰۶۵۹ هـ مورخ ۱۳۹۴/۹/۲۲ و اصلاحات بعد از آن درخصوص کارهای پیمانکاری

۳- محل اجرای پروژه: در محدوده گاز استان مازندران

۴- تاریخ انتشار مناقصه در سامانه: ساعت ۱۰ صبح روز شنبه ۱۴۰۴/۰۷/۲۶ می باشد.

۵- مهلت زمانی دریافت اسناد مناقصه از سایت: ساعت ۱۰ صبح روز چهارشنبه تاریخ ۱۴۰۴/۰۷/۳۰

۶- مهلت زمانی ارائه پیشنهاد: ساعت ۱۰:۰۰ صبح روز شنبه تاریخ ۱۴۰۴/۰۸/۱۰ ضمنا اصل تضمین شرکت در فرآیند ارجاع کارتا پایان وقت اداری تحویل و دردبیرخانه کمیسیون مناقصات ثبت گردد)

۷- زمان بازگشایی پاکت ها: ساعت ۹:۰۰ روز یکشنبه تاریخ ۱۴۰۴/۰۸/۱۱

۸- مدت اعتبار پیشنهادها: سه ماه می باشد و این مدت حداکثر برای یکبار قابل تمدید است.

۹- ضمنا: هرگونه تغییر در زمان های یاد شده از طریق سامانه اعلام می گردد.

-شرایط متقاضی:

- داشتن گواهی صلاحیت در رشته تاسیسات و تجهیزات از سازمان برنامه و بودجه با ظرفیت آزاد و مجاز
- داشتن توانایی ارائه تضمین شرکت در فرآیند ارجاع کار و انجام تعهدات طبق ضوابط کارفرما
- داشتن کد اقتصادی از وزارت اقتصادی و دارایی
- ثبت نام و اخذکد اطلاع رسانی پایگاه ملی مناقصات با مراجعه به سایت http : // iets.mporg.ir
- ارائه صورتهای مالی حسابرسی شده منتهی به ۱۴۰۲/۱۲/۲۹ برای پیشنهادهای بالای ۱۰ برابر نصاب معاملات متوسط باشد الزامی است. با رعایت ماده ۴ آیین نامه راهکارهای افزایش ضمانت اجرایی و تقویت حسابرسی.
- « حداقل نصاب پیشنهاد دهنده در این مناقصه ها برای ردیف ۱ به هر تعداد مناقصه گر و برای ردیف ۲ سه مناقصه گر می باشد. (ملاک تعیین تعداد مناقصه گر، بعد از تایید صحیح بودن محتویات پاکت الف می باشد).
- قیمتها متناسب با کالای ساخت داخل با لحاظ کیفیت ارائه گردد. (در صورتیکه کالا مشابه تولید داخل دارد)

متقاضیانی که دارای شرایط مذکور در بند « ۹» فوق بوده و آمادگی اجرای پروژه را دارند، می توانند درمهلت تعیین شده فوق الذکر جهت در یافت اسناد به سایت اعلام شده مراجعه نمایند.

- شرکت کنندگان در مناقصه، میبایست شماره ثابت و شماره فکس دفتر خود را در سامانه ستاد ارائه نمایند در غیر اینصورت مسئولیت عدم اطلاع رسانی در مواقع ضروری به عهده آن شرکت می باشد و حق هیچگونه اعتراضی نخواهند داشت.
- به پیشنهادات شرکت های دارای هیات مدیره مشترک موثر در انجام مناقصه ترتیب اثر داده نخواهد شد.
- جهت کسب اطلاعات بیشتر در سایت شرکت گاز استان مازندران به آدرس www.nigc-mazandaran.ir و پایگاه ملی اطلاع رسانی مناقصات کشور به آدرس http : // iets.mporg.ir مراجعه نمایید.
- اطلاعات تماس سامانه ستاد جهت انجام مراحل عضویت در سامانه
- مرکز تماس: ۴۱۹۳۴-۰۲۱ و ۵۷۸۹۵۰۰۰ -۰۲۱
- دفتر ثبت نام: ۸۸۹۶۹۷۳۷ و ۹۵۱۹۳۷۶۸
- شماره مناقصه: - تاریخ انتشار نوبت اول: - تاریخ انتشار نوبت دوم:

شناسه آگهی ۲۰۱۸۵۳۱

۱۴۰۴۱۰۹۴۳ف

آگهی مزایده عمومی (نوبت اول)

شهرداری اقبالیه

شهرداری اقبالیه در نظر دارد در راستای اجرای مصوبه شورای محترم اسلامی شهر اقبالیه به شماره ۶/۶۴۹/ش مورخ ۱۴۰۴/۰۵/۱۲، اقدام به فروش اموال منقول شامل انواع چرخ خیاطی، اتو بخار، میز اتو و سایر اقلام از طریق مزایده عمومی نماید. لذا شرکتها و افراد حقیقی و حقوقی واجد الشرایط میتوانند از تاریخ انتشار آگهی جهت دریافت اسناد فراخوان به سامانه تدارکات دولت الکترونیک (سامانه ستاد) www.setadiran.ir مراجعه نمایند.

تعداد و نوع اقلام در اسناد مندرج در سامانه ستاد قابل رویت می باشد.

۱- هزینه آگهی (هر چند نوبت) بر عهده برنده فراخوان می باشد.

۲- شهرداری در رد یا قبول هر یك یا کلیه پیشنهادها مختار می باشد.

۳-واریز مبلغ ۲۱۸،۰۰۰،۰۰۰ ریال سپرده شرکت درفراخوان به حساب جاری ۰۱۰۶۳۹۵۲۸۱۰۰۳ بانک ملی شعبه اقبالیه یا ارائه ضمانت نامه بانکی

۴-برندگان اول و دوم فراخوان چنانچه حاضر به انعقاد قرارداد نشوند سپرده آنان ضبط خواهد گردید.

۵-سایر اطلاعات و جزئیات مر بوط به معامله در اسناد فراخوان درج گردیده است.

۶-اسناد مزایده، از تاریخ ۱۴۰۴/۰۷/۱۶ تا مورخ ۱۴۰۴/۰۷/۲۳ به فروش میرسد.

۷-آخرین مهلت تسلیم پیشنهادها ساعت ۱۹ مورخه ۱۴۰۴/۰۸/۰۵ میباشد.

۸- پیشنهادهای واصله درساعت ۰۸:۰۰ مورخه ۱۴۰۴/۰۸/۰۶ درکمیسیون مزایده گشوده و خوانده میشود.

شناسه آگهی ۲۰۱۷۹۳۶

شهردار اقبالیه – خلیل نوروزی

۱۴۰۴۱۰۹۴۳ف

www.qudsonline.ir

پایگاه خبری تحلیلی قدس آنلاین

هر لحظه با شما...

یادداشت

دکتر محسن اسدی موحد

پس‌لرزه‌های یک نبرد حقوقی

بحران درباره فعال‌سازی غیرقانونی «مکانیسم ماشه» توسط سه کشور اروپایی فرانسه، آلمان، بریتانیا (ای۳) دیگر صرفاً یک بازی سیاسی نیست؛ بلکه به یک مناقشه تمام‌عیار حقوقی در سطح شورای امنیت تبدیل شده است که می‌تواند تا مدت‌ها ادامه یابد. اقدام ای۳ بر اساس بندهای ۳۶ و ۳۷ برجام و بندهای ۱۱ و ۱۲ قطعنامه ۲۲۳۱ صورت گرفته است، اما جمهوری اسلامی ایران و متحدانش یعنی روسیه و چین با ارائه استدلال‌های تخصصی حقوق بین‌الملل، ادعای اروپا را از اساس فاقد وجاهت قانونی می‌دانند.

■مبانی حقوقی اقدام ای۳

نقض تعهد و سازوکار ضد وتو: کشورهای اروپایی برای توجیه اقدام خود، به نقض‌های فنی ایران در حوزه هسته‌ای استناد می‌کنند. مهم‌ترین این نقض‌ها شامل گذر از سقف غنی‌سازی ۳٫۶۷ درصد، افزایش ذخایر اورانیوم غنی شده و کاهش سطح دسترسی و نظارت آژانس بین‌المللی انرژی اتمی (IAEA) است. از منظر شکلی، ای۳ استدلال می‌کند چون همچنان دولت‌های مشارکت‌کننده (Participants) در برجام هستند (برخلاف آمریکا که در سال ۲۰۱۸ از آن خارج شد)، حق رجوع به فرایند حل اختلاف را دارند.

اوج اهمیت حقوقی مکانیسم ماشه در «اجرای خودکار وضدوتو» آن نهفته است. پس از ارجاع موضوع به شورای امنیت، این شورا فقط ۳۰ روز فرصت داشت با تصویب یک قطعنامه جدید، مانع بازگشت تحریم‌ها شود، اما از آنجایی که هر یک از اعضای دائم (از جمله فرانسه و بریتانیا) می‌توانستند این قطعنامه را وتو کنند، بازگشت تحریم‌های سازمان ملل عملاً اجتناب‌ناپذیر بود؛ اتفاقی که ۶ مهر و با پایان مهلت تروئیکای اروپایی عملیاتی شد. این سازوکار یک نوآوری حقوقی بی‌سابقه بود که توازن قدرت در سازمان ملل را به نفع طرف غربی تغییر می‌داد.

■استدلال متقابل ایران

نقض فاحش معاهده و «سوءاستفاده از حق»: ایران فعال‌سازی ماشه را یک اقدام حقوقی باطل (Null and Void) قلمداد می‌کند و بر دو محور حقوقی اصلی تکیه دارد: الف) اصل نقض متقابل (Material Breach) و حق اقدام جبرانی: ایران نقض‌های هسته‌ای خود را نه یک تخلف اولیه، بلکه یک «اقدام جبرانی (Remedial Action)» می‌داند که بر اساس بندهای ۲۶ و ۳۶ برجام و نیز کنوانسیون وین درباره حقوق معاهدات (۱۹۶۹) موجه است.

استدلال این است که خروج آمریکا و «شکست ای۳ در تأمین منافع اقتصادی ایران» پس از آن، به منزله نقض فاحش (Material Breach) و اساسی تعهدات اقتصادی ذیل برجام توسط طرف مقابل است. در نتیجه، ایران با استناد به حق خود برای «مقابله به مثل» در برابر نقض طرف مقابل، از تعهدات هسته‌ای خود کاسته است. از منظر حقوقی، طرفی که خود متهم به نقض اساسی معاهده است، نمی‌تواند علیه طرف دیگر برای تخلف متعاقب آن، مکانیسم حل اختلاف را فعال کند.

ب) از دست دادن صلاحیت (Loss of Standing) و سوءاستفاده از حق: تهران معتقد است که ای۳ با تبعیت عملی از تحریم‌های فراسرزمینی آمریکا و عدم اتخاذ تدابیر مؤثر حقوقی و اقتصادی برای عادی‌سازی روابط تجاری (مانند فعال‌سازی مؤثر اینستکس)، عملاً اثر حقوقی بخش اقتصادی توافق را برای ایران خنثی کرده است. به این ترتیب، از دیدگاه ایران، ای۳ دیگر دارای صلاحیت حقوقی لازم برای استفاده از یک ابزار تنبیهی مانند ماشه نیست، موضوعی که سیدعباس عراقچی، وزیر امور خارجه به صراحت به آن اشاره کرده است.

وزیر امور خارجه کشورمان روز گذشته در گفت‌وگوی تلفنی با محمد اسحاق‌دار، همتای پاکستانی خود بار دیگر بر این مسئله دست گذاشت و به صراحت تأکید کرد قطعنامه ۲۲۳۱ شورای امنیت باید طبق مفاد آن و متن برجام، در موعد مقرر یعنی ۲۶ مهر ۱۴۰۴ خاتمه یافته تلقی شود. اصرار ای۳ بر فعال‌سازی ماشه در حالی که خود به بخش بزرگی از تعهدات اقتصادی عمل نکرده، مصداق بارز «سوءاستفاده از حق (Abuse of Right)» در حقوق بین‌الملل تلقی می‌شود. روسیه و چین نیز در مواضع رسمی خود، مشروعیت اقدام ای۳ در استفاده از این مکانیسم را به شدت زیر سؤال برده‌اند. خلاصه آنکه فعال‌سازی ماشه در خلأ حقوقی - سیاسی کنونی، یک اقدام فنی است که به جای حل اختلاف، به منزله «اعلام مرگ رسمی» برجام تفسیر می‌شود.

این جدال نشان می‌دهد مکانیسم ماشه ابزاری بیشتر سیاسی بوده تا صرفاً حقوقی و استفاده از آن با هدف منقضی نشدن محدودیت‌های سازمان ملل بر ایران در اکتبر ۲۰۲۵ صورت گرفته و سرآغاز یک مجموعه نبرد حقوقی در سطوح دیگر خواهد بود.

خبرها از طرح استیضاح پنج وزیر حکایت دارد؛ آیا نمایندگان شرایط کلی کشور را در نظر دارند؟

صف استیضاح علیه همکاری قوا

سیدحسین حسینی | با گذشت بیش از یک سال از عمر دولت چهاردهم، منتقدان دولت با بخشی از حامیان آن همصدا شده‌اند که زمان اصلاح و ترمیم کابینه فرا رسیده است؛ هر چند به نظر نمی‌رسد رئیس جمهور تصمیمی جدی برای بازنگری در ترکیب تیم اجرایی خود داشته باشد؛ چنان که پیش از این هم تأکید کرده اعتقاد چندانی به جابه‌جایی مدیران ندارد و آن را ناکارآمد می‌داند. در همین حال، خبرها از احتمال استیضاح پنج وزیر در مجلس حکایت دارد؛ نشانه‌ای که حاکی از افزایش مطالبه برای چابک‌سازی بدنه مدیریتی کشور، در میان منتقدان است.

تحلیلگران منتقد تأکید دارند در شرایط حساس کنونی به‌ویژه در بحبوحه فشارهای اقتصادی و مطالبات عمومی، به نفع دولت است که شخص رئیس جمهور پیشقدم اصلاحات درونی کابینه شود تا پیام اعتماد، شفافیت و کارآمدی را به جامعه مخابره کند. با این حال، در آخرین نشست رئیس جمهور با اعضای دولت، وی بار دیگر از همه جریان‌های سیاسی خواست به جای دامن زدن به حاشیه‌ها، در مسیر تقویت دولت گام بردارند؛ موضعی که همسو با توصیه اخیر رهبر معظم انقلاب در دیدار با هیئت دولت است؛ آنجا که معظم‌له با تأکید بر ضرورت همدلی، همه جریان‌ها را به یاری دولت چهاردهم برای عبور از چالش‌های موجود فراخواندند. ایشان خردادماه در دیدار رئیس و نمایندگان مجلس نیز ضمن توصیه به مجلس برای همکاری با دولت فرمودند: یکی از انواع همکاری‌ها با دولت این است که مسئولین دولتی را با تکثیر سؤال، تکثیر احضار به مجلس، مشغول نباید کرد.

> زمان ارزیابی جدی وزیران، استانداران و مدیران ارشد فرارسیده است، برنامه دولت، بر اساس آنچه از آقای رئیس‌جمهور و معاون اول دولت شنیده شده، بر پایه ارزیابی عملکرد مدیران استوار است

اکنون این پرسش جدی‌تر از همیشه مطرح است که در فضای پیچیده اقتصادی و سیاسی کشور، اصرار برخی جریان‌ها بر استیضاح و تغییرات پیاپی در دولت، تا چه اندازه در مسیر تقویت دولت و تحقق منافع ملی است و تا چه اندازه برخاسته از سوگیری‌های جناحی؟

در گفت‌وگو با دو معاون پیشین وزارت کشور در دولت‌های هفتم و نهم کوشیدیم پاسخی برای این پرسش بیابیم.

■حمایت مشفقانه یا تضعیف سیاسی؟

در حالی که بحث درباره ضرورت ترمیم کابینه و ارزیابی عملکرد وزیران دولت چهاردهم در محافل سیاسی و رسانه‌ای بالا گرفته است، دکتر سیدحسن رسولی، معاون پیشین وزیر کشور در دولت هفتم در گفت‌وگو با قدس تأکید می‌کند: نقد و اصلاح دلسوزانه دولت باید از انگیزه‌های رقابتی و سیاسی تفکیک شود.

وی در تحلیل خود از دو زاویه به این موضوع نگاه می‌کند؛ نخست، ارزیابی عملکرد درون‌دولتی که به گفته او امری طبیعی در همه دولت‌هاست و می‌تواند به تقویت نظام تدبیر کشور کمک کند. وی می‌گوید: در ترکیب دولت، عملکرد وزیران و بخش‌های مختلف مانند همه دولت‌های گذشته، نقاط قوت و ضعف به موازات هم وجود دارد. دلسوزان کشور در این شرایط حساس که دولت پیشران مدیریت کلان نظام است، ممکن است نسبت به برخی نارسایی‌ها پیشنهادهای مشفقانه‌ای داشته باشند.

او با اشاره به گذشت بیش از یک سال از آغاز به کار دولت چهاردهم، تأکید می‌کند: زمان ارزیابی جدی وزیران، استانداران و مدیران ارشد فرارسیده است، برنامه دولت، بر اساس آنچه از آقای رئیس جمهور و دکتر عارف، معاون اول دولت شنیده شده، بر پایه ارزیابی عملکرد مدیران استوار است. در این فرایند، مدیران باید از نظر شاخص‌های عملکردی در سه سطح موفق، متوسط و ضعیف دسته‌بندی شوند. مدیران متوسط باید با آموزش و مشورت تقویت شوند، مدیران موفق تشویق و ترفیع یابند و مدیران ضعیف جای خود را به نیروهای توانمندتر بدهند. این چهره سیاسی اصلاح‌طلب تصریح می‌کند: چنین نگاهی نه تنها ایرادی ندارد بلکه نشانه حمایت دلسوزانه از دولت است؛ چرا که هدف آن ارتقای کارآمدی و کارایی نظام اجرایی کشور است.

اما رسولی در بخش دوم سخنان خود، به رویکردی دیگر اشاره می‌کند که آن را از اساس مغایر با منافع ملی می‌داند و اظهار می‌کند: روش دوم که مورد نقد رهبر معظم انقلاب نیز قرار گرفته، تضعیف کلیت دولت است؛ یعنی همان نگاه‌هایی که با طرح استیضاح رئیس جمهور، تشبیه وی به بنی‌صدر و طرح‌های سیاسی برای بی‌کفایتی، به دنبال بی‌ثبات‌سازی کشورند. چنین اقدام‌هایی نه تنها کمکی به اصلاح امور نمی‌کند بلکه در تضاد با مصالح ملی است. معاون پیشین وزیر کشور در دولت هفتم، می‌گوید: در چنین شرایطی همه کسانی که دل در گرو ایران و انقلاب اسلامی دارند، باید با نگاهی مشفقانه از دولت و رئیس جمهور حمایت کنند و نقد خود را در چارچوب تقویت دولت و بهبود عملکرد آن مطرح کنند، نه در مسیر تخریب و تضعیف.

■حمایت مشفقانه و نقد کارشناسی؛ چارچوب تقویت دولت

در شرایط حساس فعلی کشور، حمایت از دولت و هر نهادی که برای مردم و نظام جمهوری اسلامی ایران کار می‌کند، یک وظیفه ملی برای همه جریان‌های سیاسی است. این نکته را دکتر «محمود عباس‌زاده مشکینی» مدیرکل سیاسی سابق وزارت کشور در دولت نهم در گفت‌وگو با قدس، مطرح می‌کند. او معتقد است: حمایت از دولت نباید صرفاً لفظی باشد بلکه باید مکمل کارکرد عملی و تقویت‌کننده ظرفیت‌ها باشد. حمایت اصولاً باید سبب قوت شود؛ نقد منصفانه و کارشناسی نه تنها به دولت و سایر دستگاه‌ها آسیب نمی‌زند، بلکه روند تقویت آن را نیز تسهیل می‌کند. نقد باید دارای چارچوب و نظریه محکم باشد تا به مجموعه نقدشونده کمک کند.

وی با اشاره به نقش نظارتی مجلس شورای اسلامی می‌گوید: مجلس قانون‌گذار و ناظر است و وزیران بر اساس امکانات، آمار و فرصت‌ها باید وظایف خود را انجام دهند و اگر نتوانند، می‌توان از وزیران سؤال کرد، در کمیسیون‌ها توضیح دهند و در صورت ضرورت استیضاح انجام شود.

اما سخنگوی پیشین کمیسیون امنیت ملی و سیاست خارجی در مجلس یازدهم، ضمن هشدار برای استفاده از ابزارهای قانونی در راستای منافع شخصی یا رقابتی، آن را خیانت به کشور می‌داند و معتقد است: اگر خدای نکرده جریانی شکل بگیرد یا وزارتی به درخواست‌های نماینده پاسخ ندهد و برخی بخواهند از ابزارهای نظارتی برای انتقام یا تحمیل خواسته‌های خود استفاده کنند، این نه حمایت از دولت است و نه خدمت به مردم، بلکه خیانت به کشور است. او تصریح می‌کند: باید از دولت حمایت شود و در جاهایی که ضعف وجود دارد، با مبانی، اصول و آمار مستند نقد شود. مجلس باید نظارت خود را با حمایت و همراهی دولت انجام دهد. در مواردی که ضعف وزیر آشکار است و توضیحات او قانع‌کننده نیست، می‌توان وزیر توانمند را جایگزین وزیر ضعیف کرد؛ این بهترین کمک به دولت است.

مدیر کل سیاسی سابق وزارت کشور در عین حال با برجسته‌سازی نقاط قوت دولت چهاردهم، معتقد است: نقاط قوت دولت باید برجسته و ضعف‌ها دوستانه با خود دولت مطرح شود، پیش از آنکه به مطبوعات و تریبون‌های رسمی کشیده شود. اگر مشکل همچنان باقی ماند، افکار عمومی و ابزارهای نظارتی مجلس می‌توانند راه چاره باشند. عباس‌زاده تأکید می‌کند: حمایت از دولت و نقد کارشناسی، دو روی یک سکه برای تقویت کارآمدی و بهبود عملکرد دولت است.

ایران محور سکانس بازی تکراری «جلاد غزه»

جاوید | «این فقط جنگ ما نیست، جنگ شما هم هست؛ نبردی علیه محور شرارت به رهبری ایران» این بخشی از نطق تلویزیونی بلندبالای نخست وزیر صهیونیست در ۲۳ دی ۱۴۰۲ و در ۱۰۰ روزگی آغاز طوفان الاقصی رزمندگان فلسطینی بود. نتانیاهو که عزم خود را برای کشت و کشتار و نسل‌کشی جزم کرده بود، با هدف تهییج افکار عمومی در غرب و جهت‌دهی به سیاست سران آمریکا و اروپا به نفع تل‌آویو، این گونه رجز خواند.

حال و دقیقاً دو سال پس از جنگی که بیش از ۶۷ هزار شهید و ۱۷۰ هزار زخمی بر جای گذاشته، «جلاد غزه» برای توجیه ادامه جنایت‌ها و ماجراجویی‌ها، ظاهراً به همان نمایش تکراری روی آورده؛ صحنه‌سازی که پشت پرده آن دیگر برای همه آزادگان جهان رو شده و بازی او خریداری ندارد. نتانیاهو در اظهاراتی که به نظر با هدف ترغیب ترامپ در همراهی با سیاست‌های ضدایرانی وی صورت می‌گیرد، گفت: ایران اکنون در حال توسعه موشک‌های بالستیک قاره‌پیما با بردی تا ۸ هزار کیلومتر است. آن‌ها شهر نیویورک، واشنگتن، بوستون، میامی و حتی مارآلاگو (یک بنای تاریخی در ایالت فلوریدا) را زیر آتش سلاح اتمی خود خواهند داشت!

سناریوسازی کلیشه‌ای با کلیدواژه‌های همیشگی یعنی «تهدید ایران -نمایندگی از تمدن مقابل بربریت - جنگ با محور ایران برای جلوگیری از حمله آن‌ها به اروپا، آمریکا و فتح خاورمیانه و...» در فضایی است که با وجود همه سانسور و بگیر و ببندها، همین پایتخت‌های غربی امروز با برگزاری راهپیمایی‌های گسترده به نمایشگاه مظلومیت غزه تبدیل شده‌اند. آخرین مورد در این زمینه حرکت ناوگان جهانی «الصمود» (پایداری) با حدود ۵۰ شناور و ۵۰۰ فعال جهانی به سمت غزه برای شکستن محاصره دریای این جغرافیا بود؛ رویدادی که بسیاری از بانیان آن از آمریکا و اروپا بودند.

چنگ زدن نتانیاهو به ریسمان پوسیده و جلز و ولز او برای مظلوم‌نمایی و تحریک کشورها علیه ایران در فضایی است که نمایشگاه غزه صحنه‌ای بسیار گویاتر از دروغ‌های نخست وزیر صهیونیست است؛ میدانی که البته مؤید رویکرد گویایی بود که جمهوری اسلامی در بیش از ۴۰ سال گذشته علیه اسرائیل بیان می‌کرد. نتانیاهو هنوز به دنبال فریب و بازی دادن ایالات متحده و اروپا در مسیر ادامه جنایت‌ها در غزه، لبنان، یمن و حتی آغاز ماجراجویی علیه عراق و ایران است، ولی در سالگرد عملیات تاریخی ۷ اکتبر باید یادآور شد با آشکار شدن چهره واقعی صهیونیست‌ها در دو سال گذشته، قطعاً در صورت انجام اقدامی نابخردانه، آنچه برای اشغالگران در پیش است، از طوفان فراتر خواهد بود.

«سازمان عشایر» می‌رود یا می‌ماند؟

گروه سیاسی | «سازمان امور عشایر ایران»؛ نام این سازمان اما چند روزی است در صدر خبرها جا گرفته است. به تازگی طرح ادغام این سازمان به عنوان بخشی از برنامه‌های چابک‌سازی دولت در دستور کار قرار گرفته و این تصمیم قرار است امروز ۱۶ مهر ماه اجرایی شود؛ تصمیمی که منتقدان از آن با عنوان «انحلال» یاد می‌کنند. سیاست‌گذاران به استناد بند الف ماده ۱۰۵ و جزء (۱) بند الف ماده ۵۱ برنامه هفتم توسعه و با تأکید بر چابک‌سازی ساختارهای دولت پیش‌نویس مصوبه‌ای در خصوص ادغام سازمان امور عشایر ایران را تدوین کرده‌اند. شنیده‌ها حاکی است بخشی از این سازمان زیرمجموعه «معاونت توسعه روستایی و مناطق محروم» می‌شود که پس از این، «معاونت پیشرفت و آبادانی امور روستاها و عشایر» خواهد بود و ساختار خردتر و میانه آن سازمان در شهرستان و دهستان به «جهاد کشاورزی» سپرده می‌شود.

■این همه سازمان بی‌خاصیت؛ بروید سراغ آن‌ها

این تصمیم دولت‌ها اما صدای منتقدان را به ویژه در مجلس شورای اسلامی درآورده است. تعدادی از نمایندگان مجلس روز سه‌شنبه در تذکرات جداگانه‌ای از تصمیم برای آنچه «انحلال سازمان عشایر» می‌خوانند، انتقاد کرده و خواستار توقف آن شدند. محمدمهدی فروردین، نماینده فیروزآباد در جلسه علنی دیروز مجلس در تذکری انحلال سازمان امور عشایری را به معنای نابودی عشایر، هویت یک قشر، تولید و از بین بردن امنیت مرزها دانست. بنا بر روایت ایسنا، وی افزود: این همه سازمان و حتی وزارتخانه بی‌خاصیت وجود دارد؛ اگر بنا دارید برای کوچک‌سازی و چابک‌سازی دولت اقدام کنید، سراغ همان دستگاه‌های بی‌خاصیت بروید، نه سازمان عشایر. حمیدرضا حاجی‌بابایی، نایب رئیس مجلس نیز در واکنش به این تذکرات نمایندگان، گفت: مجلس در این باره موضع دارد و باید دقت کافی صورت گیرد.

■دولت به روستاها و عشایر نگاهی جدید دارد

در همین حال معاون امور توسعه روستایی و مناطق محروم ریاست جمهوری در مراسم گرامیداشت روز ملی روستا و عشایر که صبح دیروز برگزار شد، بدون آنکه به موضوع انحلال سازمان عشایری و اظهارنظرهای مخالفان اشاره کند، گفت: امسال تلاش کردیم نگاه جدیدی به روستاها و عشایر با استفاده از فناوری و الگوهای نوین داشته باشیم و در این کارگاه‌ها فرصتی برای آشنایی عزیزان با این فناوری‌ها ایجاد شود. عبدالکریم حسین‌زاده اظهار کرد: ما هر چه در توان داریم برای رشد و تعالی ایران زمین به کار می‌بریم و تلاش می‌کنیم همه اقوام به خواسته‌های خود برسند.

نشست خبری

سخنگوی دولت در پاسخ به قدس:

گرانی اجناس توجیه ندارد، با متخلفان برخورد می‌کنیم

آرش خلیل‌خانه | سخنگوی دولت با اشاره به اینکه تمام واردات کالا در کشور با ارز ترجیحی یا نرخ بازار مبادله‌ای انجام می‌شود، گفت: تغییر نرخ ارز در بازار آزاد هیچ تأثیری بر نرخ کالاها ندارد و با بنگاه‌هایی که سوء استفاده کنند برخورد می‌شود.

فاطمه مهاجرانی در نشست خبری دیروز خود در پاسخ به پرسش خبرنگار قدس، در خصوص برنامه دولت برای گرانی بی‌رویه اجناس و افزایش چند برابری قیمت برخی کالاها در چند روز اخیر با فعال شدن اسنپ‌بک در حالی که مدیران دولتی و وزیران بعضاً مسئولیت خود را در حوزه کالاهای مشمول نرخ‌گذاری دولتی دانسته و در دیگر موارد بازار را عامل تعیین قیمت معرفی می‌کنند؟ با بیان اینکه من گرانی را از گران‌فروشی تفکیک می‌کنم، اظهار کرد: گرانی در پی افزایش نرخ غیررسمی ارز رخ می‌دهد و تأثیرگذار است، ما این را کتمان نمی‌کنیم و اتفاقاً دولت می‌پذیرد مسئول حل این مسائل است.

■دولت مسئولیتش را گردن می‌گیرد

وی افزود: بعضی‌ها می‌گویند دولت گردن نمی‌گیرد ولی دولت اتفاقاً مسئولیتش را گردن می‌گیرد و می‌پذیرد که متولی حل این مسائل است. سه دهه است که سازمان تعزیرات حکومتی ما فعال است و تعداد پرونده‌هایی هم که تشکیل می‌دهد بالاست ولی همچنان شاهد افزایش این پدیده هستیم. لذا دولت گام نخست را می‌گذارد روی کنترل کالاهایی که زیست مردم به آن وابسته است، از این رو افزایش واردات و برخورد با متخلفان و بنگاه‌هایی که سودجویی و منفعت‌طلبی می‌کنند یکی از اقدام‌هاست. همچنین دقت در فرایند تولید، توزیع و نظارت مهم است که این چرخه باید کامل، دقیق و مدیریت شده باشد.

سخنگوی دولت افزایش ظرفیت تهاتر و حفظ ارز ترجیحی برای کالاهای اساسی را از دیگر راهکارهای دولت عنوان کرد و گفت: با این وصف قیمت کالا به صورت بی‌رویه افزایش پیدا کرده‌اند که دلیل و توجیه منطقی برای آن وجود ندارد؛ چراکه تمام کالاهای ما با ارز ترجیحی یا بازار مبادله‌ای انجام می‌شود و افزایش نرخ ارز آزاد در فضای غیررسمی بر قیمت واردات ما تأثیر ندارد و تنها جنبه روانی دارد.

در عین حال که دولت اقدام‌های مالیاتی انجام می‌دهد، رفتار و همراهی بنگاه‌ها می‌تواند در کنترل این مسئله کمک کند. مهاجرانی در بخش دیگری از اظهارات خود با بیان اینکه دولت آرایش خودش را عوض کرده و آرایش متفاوتی به خود گرفته است، تصریح کرد: دولت برنامه‌ها و دستورالعمل‌های متفاوتی دارد. متوجه تلاطم‌های اقتصادی و نوسان‌هایی که در بازار وجود دارد، هستیم. دولت متوجه تغییراتی که در قیمت و در شرایط اقتصادی مردم ایجاد می‌شود، هست. مهاجرانی افزود: رویکرد دولت این است که نه تنها موضوعات مدیریت شود که باید به سمت مسیرهایی که برنامه برای ما تعیین کرده برسیم، به همین علت جلسات ویژه‌ای هم در بخش‌های مختلف دولت تشکیل شده است.

صدای وجدان‌های بیدار در غرب علیه جنایت‌های رژیم صهیونی بلند شد

نهضت سلبریتی‌ها در حمایت از فلسطین

علی نیک‌پندار | با گذشت دو سال از آغاز تجاوز همه‌جانبه صهیونیست‌ها به باریکه غزه، جهان همچنان شاهد تنش‌های مداوم، اعتراضات گسترده و فعالیت‌های حمایتی از فلسطین است. روز گذشته بی‌بی‌سی گزارش داد برخی از فعالان کاروان جهانی صمود که توسط اسرائیل بازداشت شده بودند، آزاد شدند. صهیونیست‌ها گرتا تونبرگ و ۱۷۰ فعال دیگر را دیپورت و تاکنون ۳۴۱ نفر از ۴۷۹ بازداشت‌شده را آزاد کرده‌اند. گاردین گزارش داده وضعیت برخی هنوز نامشخص است.

فعالان آزادشده تأکید دارند مورد بدرفتاری، تحقیر، ضرب و شتم و شکنجه از سوی نگهبانان اسرائیلی قرار گرفته‌اند. به گزارش پی‌بی‌اس، حدود ۴۵۰ فعال بازداشت شده بودند و بسیاری از آن‌ها از دسترسی به دارو، غذا و آب محروم ماندند. دموکراسی ناو گزارش داده خبرنگار بریتانیایی از شرایط شکنجه‌آمیز در زندان کتزیوت سخن گفته و رویترز گزارش کرده بیش از ۱۷۰ فعال، دیپورت شده‌اند، اما بسیاری هنوز در بازداشت هستند. سی‌ان‌ان گزارش داده فعالان آزادشده در اسپانیا از وضعیت زندانیان باقی‌مانده ابراز نگرانی کرده‌اند و وزارت خارجه اسرائیل این ادعاها را رد کرده است.

حساب الجزیره انگلیسی نوشته ریما حسن، نماینده پارلمان فرانسه از ضرب و شتم توسط پلیس اسرائیلی خبر داده است. حساب Human Online نوشته سناتور سابق پاکستانی، مشتاق احمد خان، آزاد شده و شرایط سخت بازداشت را توصیف کرده است. حساب میدل ایست‌آی گزارش داده اعضای پارلمان‌های ترکیه و اروپا بیانیه‌ای برای آزادی فوری فعالان صادر کرده‌اند. حساب Global Sumud Flotilla ویدئوهایی از خشونت و محرومیت منتشر کرده و نوشته است: «ما به‌طور خشونت‌آمیز و غیرقانونی مورد حمله قرار گرفتیم، دستبند زده شدیم و آزار دیدیم». حساب Just Stop Oil گزارش داده هانا شافر، فعال انگلیسی آزاد شده و از شرایط غیرانسانی زندان نوگب سخن گفته است. حساب رویترز نیز گزارش داده شهروندان آفریقای جنوبی آزاد شده‌اند و زوکیسوا و انر تجربیات خود را توصیف کرده است. همچنین، بیش از ۴۷۰ فعال بازداشت‌شده اعتصاب غذا را آغاز کرده‌اند تا به شرایط اعتراض کنند. عفو بین‌الملل این اقدامات اسرائیل را نقض فاحش قوانین بین‌المللی خوانده است. با وجود این، سخنگوی این کاروان در پیامی از مهم‌نبودن این شکنجه‌ها گفت و از جامعه جهانی خواست همچنان روی رهایی مردم غزه متمرکز شوند.

■ جهان، پای کار مظلومان

در روزهای اخیر و همزمان با سالگرد ۷ اکتبر، تجمعات گسترده‌ای در حمایت از فلسطین در سراسر جهان برگزار شده است. به گزارش الجزیره، صدها هزار نفر در شهرهایی مانند بارسلونا، رم، لیسبون و لندن به خیابان‌ها آمدند و پلیس لندن بیش از ۱۰۰ نفر را بازداشت کرد. واشنگتن‌پست گزارش داده بیش از هزار معترض در جاکارتای اندونزی به سمت سفارت آمریکا راهپیمایی و محاصره غزه توسط اسرائیل را محکوم کردند.

به گزارش تلگراف، در انگلیس دانشجویان در دانشگاه‌هایی مانند شفیلد با وجود انتقادها از برگزاری راهپیمایی، در سالگرد حمله طوفان الاقصی تجمعاتی برگزار کردند و شعارهای حمایتی از فلسطین سر دادند. بی‌بی‌سی خبر داده نخست‌وزیر انگلیس این اعتراضات را «غیربریتانیایی» خوانده است. رویترز نیز گزارش داده در استرالیا، اعتراضات با پیام‌هایی جنجالی مانند Glory to Hamas همراه بود و مقامات، آن را شوک‌آور توصیف کردند. آسوشیتدپرس هم گزارش داده هزاران نفر در شهرهای اروپایی مانند استانبول ترکیه راهپیمایی و از کاروان کمک‌رسانی حمایت کردند. به گزارش دموکراسی ناو، ده‌ها هزار نفر در تل‌آویو برای معامله گروگان‌ها تجمع کردند. گاردین گفته اعتراضات در انگلیس منجر به دستگیری نزدیک به ۵۰۰ نفر شد و قوانین جدیدی برای محدودیت اعتراضات در حال بررسی است.

این تجمعات نشان‌دهنده ادامه حمایت جهانی از فلسطین است، با تمرکز بر توقف جنگ، ارسال کمک‌ها و محکومیت اقدامات اسرائیل.

■ سلبریتی‌های خارجی همچنان حامی فلسطین

چندین سلبریتی برجسته درباره فلسطین اظهارنظر کرده‌اند. به گزارش عرب‌نیوز، جیجی حدید گفته است: «همذات‌پنداری عمیقی با مبارزه فلسطینی‌ها و زندگی تحت اشغال دارم، این مسئولیت روزانه من است». حساب اینستاگرام celebrities4palestine فهرستی از سلبریتی‌های حامی فلسطین منتشر کرده، از جمله بیلی آیلیش، فینیاس، کیلین مورفی، واکین فینیکس، استیو کوگان، آنی مک و پیتر گابریل که در ویدئویی برای آتش‌بس فراخوان داده‌اند. جنا اورتگا هم فلسطینی‌ها را قهرمان خود خوانده و پایداری آن‌ها در برابر بی‌توجهی جهان را ستایش کرده است. او تأکید کرده فلسطینی‌ها با وجود نادیده گرفته شدن توسط جهان، صدای خود را بلند نگه داشته‌اند. ان‌پی‌آر هم در گزارشی گفته است تاکنون بیش از ۲ هزار هنرمند، از جمله اما استون، آوا دوورنی و گائل گارسیا برنال، تعهد به بایکوت شرکت‌های فیلم اسرائیلی داده‌اند. نیویورک تایمز گزارش داده خاویر باردم و اولیویا کولمن از بایکوت فیلم‌های اسرائیلی حمایت کرده‌اند.

مندی پاتینکین، بازیگر یهودی، جنگ غیرقابل تصور اسرائیل علیه غزه را محکوم کرده است. لیام کانینگهام، بازیگر ایرلندی، سکوت و بزدلی غرب را عامل نسل‌کشی در غزه دانسته و گفته اگر سیاستمداران اقدامی نکنند، مردم این نسل‌کشی را متوقف خواهند کرد. دوآ لیپا عنوان کرده اسرائیل در حال ارتکاب نسل‌کشی است و جهان نمی‌تواند در برابر غزه سکوت کند. چارلی ایکس‌سی‌ایکس از پلتفرم خود برای افزایش آگاهی درباره نسل‌کشی در غزه استفاده کرده است. بیشتر چهره‌های فوتبالی معروف نظیر گواردیولا زوکانتونا هم علیه جنایت‌های صهیونیستی موضع گرفته بودند. این اظهارات بیانگر ادامه حمایت برخی سلبریتی‌ها از فلسطین در میان سکوت دیگران و نشان‌دهنده تقسیم‌بندی در هالیوود است، جایی که بیش از ۵ هزار هنرمند تعهد به بایکوت نهادهای فیلم اسرائیلی داده‌اند، در حالی که برخی مانند تیلور سویفت، بیانسه و لیدی گاگا به دلیل سکوتشان مورد انتقاد قرار گرفته‌اند.

> مندی پاتینکین بازیگر یهودی، جنگ غیرقابل تصور اسرائیل علیه غزه را محکوم کرده است. لیام کانینگهام، بازیگر ایرلندی، سکوت و بزدلی غرب را عامل نسل‌کشی در غزه دانسته و گفته اگر سیاستمداران اقدامی نکنند، مردم این نسل‌کشی را متوقف خواهند کرد

یادداشت

مجتبی خاتونی

رد پای یانکی‌ها در ساحل فرات

خبر بازدید اخیر مقامات و فرماندهان نظامی آمریکایی از شمال شرق سوریه و منطقه کردنشین این کشور در حالی منتشر شد که ظاهراً علاقه چندانی به جلب توجه، به‌ویژه از طرف آمریکایی در این باره به چشم نمی‌خورد و شواهد این ادعا را در پرداخت محدود، کنترل‌شده و خارج از چارچوب‌های نمایشی مرسوم آمریکایی، به‌وضوح می‌توان مشاهده کرد. فرستاده ویژه آمریکا در سوریه و سفیر این کشور در ترکیه، تام باراک و فرمانده سنتکام، ضمن بازدید از سرزمین‌های شمال شرقی سوریه با «مظلوم عبدی» فرمانده کل نیروهای کرد دموکراتیک سوریه (قسد) دیدار کردند.

این دیدار درست در زمانی اتفاق افتاده که شعله تنش و درگیری میان نیروهای قسد و نیروهای دولت جولانی با حمایت ترکیه، روندی فزاینده داشته و منجر به تلفات هر روزه از طرفین درگیر شده و رسانه‌های محلی نمونه‌هایی از این درگیری‌های خونین را در اطراف شهر حلب و حتی حومه این شهر مهم، در محله «شیخ مقصود» و... گزارش و مستند کرده‌اند.

اما با کنار هم قرار دادن قطعه‌های پازل پیچیده مناسبات قدرت در این منطقه پرآشوب، موضوع حتی جالب‌تر هم می‌شود؛ ترامپ از علاقه خود به اردوغان می‌گوید؛ وزیر اسرائیلی رسماً ترکیه را تهدید می‌کند؛ ترکیه به تجارت پرسود با شریک اسرائیلی ادامه می‌دهد؛ «اوجالان» به‌عنوان رهبر کردهای ترکیه، خلع سلاح مخالفان مسلح را تئوریزه و اجرایی می‌کند؛ اسرائیل از دروزی‌ها در جنوب سوریه حمایت کرده و رسانه‌های صهیونیستی از «کریدور داوود» سخن می‌گویند، کریدوری که عملاً خندقی ژئوپلیتیکی است که اساساً هرگونه احتمال اتصال زمینی جبهه‌های مقاومت در ایران، عراق، لبنان و فلسطین به یکدیگر را منتفی می‌کند.

تا این جای کار، همه چیز حساب‌شده و دقیق به نظر می‌رسد به جز چند مورد؛ پیچیدگی مناسبات قدرت و وابستگی‌های سیاسی در منطقه کردی به‌ویژه در عراق و سوریه، احتمال برگشتن ورق علیه طرح جاری را زنده نگه داشته و در شمال، بعید به نظر می‌رسد ترکیه به آرامش قبل از توفان اعتماد کرده و یک ناحیه مضاعف خودمختار کُردی در مرزهای جنوبی خود را به این سادگی تحمل کند.

ردپای یانکی‌ها در ساحل فرات، پر رنگ‌تر و عمیق‌تر از آن است که بتوان آن را نادیده گرفت. منافع گسترده اقتصادی و اهداف ژئوپلیتیکی آمریکایی- اسرائیلی از حضور در شمال شرق سوریه، تنها یک گزینه برای بازیگران محلی، ملی و منطقه‌ای باقی گذاشته است؛ یا تسلیم این تصویر جهنمی از آینده محتوم خود شوند یا با هر ابزاری و در هر میدانی، به مقابله با آن بپردازند.

فراخبر

اهالی چک به بازگشت حاکمیت ملی و پایان اطاعت بی‌قید از اتحادیه اروپا رأی دادند

«نه» بزرگ پراگ به بروکسل

سید احمد موسوی | انتخابات پارلمانی جمهوری چک با پیروزی حزب «آنو» به رهبری آندری بابیش، بار دیگر توازن سیاسی در این کشور را دگرگون و پیام روشنی به اتحادیه اروپا ارسال کرد. حزب «بابیش» با کسب حدود ۳۴٫۶ درصد آرا از ائتلاف طرفدار غرب به رهبری نخست‌وزیر فعلی، پتر فیالا پیشی گرفت که تنها ۲۳٫۳ درصد آرا را بدست آورد. این نتیجه، نشان‌دهنده نارضایتی گسترده مردم از سیاست‌های بروکسل و حمایت بی‌چون‌وچرای دولت فعلی از اوکراین است. بابیش با تمرکز بر اولویت دادن به مسائل داخلی مانند کاهش قیمت انرژی، افزایش مستمری بازنشستگان و بهبود معیشت مردم، توانست اعتماد بخش‌های بزرگی از جامعه را جلب کند. او به‌صراحت پرسیده «تا کی مردم چک باید تاوان جنگ دیگران را بدهند؟» و وعده داده حمایت نظامی از اوکراین را کاهش دهد و در برابر تحریم‌های بیشتر علیه روسیه مقاومت کند.

این مواضع می‌تواند جمهوری چک را بیشتر به سمت محور مجارستان و اسلواکی سوق دهد، دو کشوری که مخالف کمک‌های نظامی به اوکراین و تحریم‌های ضدروسی هستند.

بابیش عضو ائتلافی است که با سیاست‌های اتحادیه اروپا در زمینه مهاجرت، تغییرات اقلیمی و محدودیت حاکمیت ملی مخالف است. این روند ملی‌گرایی و راست‌گرایی، محدود به جمهوری چک نیست و در کشورهای دیگری همچون لهستان، اسلواکی و حتی آلمان نیز نشانه‌های مشابهی دیده می‌شود و به‌ویژه در اروپای مرکزی، نشانه‌ای از خستگی عمومی از سیاست‌های بروکسل است که اغلب به‌عنوان نسخه‌ای تحمیلی بر کشورها دیده می‌شود.

پیروزی بابیش زنگ هشداری برای اتحادیه اروپاست که باید به خواسته‌های واقعی مردم توجه کند. اگر بروکسل به این صداها بی‌توجه باشد، ممکن است موج مخالفت‌ها در دیگر کشورهای عضو افزایش یابد و حمایت از اوکراین نیز تضعیف شود.

آگهی مفقودی ۱۴۰۴۱۰۰۲۶
مدرک دانشنامه فارغ التحصیلی اینجانب زهرا مختاری ملک آبادی فرزند مظاهر به شماره شناسنامه ۶۲۰۹۹۸۶۰۹۹ در مقطع کارشناسی ارشد رشته روانشناسی عمومی صادره از واحد دانشگاهی یزد مفقود گردیده است فاقد اعتبار می باشد . از یابنده تقاضا میشود مدرک را به دانشگاه آزاد یزد ارسال نمایید.

آگهی مفقودی ۱۴۰۴۱۰۹۶۳
برگ سبز سواری پیکان ۱۶۰۰ مدل ۱۳۸۱ رنگ سفید به شماره موتور ۱۱۱۵۸۱۸۸۴۶۳ و شماره شاسی ۸۱۵۹۰۶۱۴ و شماره پلاک ایران ۳۲ - ۷۷۲ ج ۲۵ بنام نازنین زهرا معظمی مفقود شده و اعتبار ندارد.

آگهی مفقودی ۱۴۰۴۱۰۹۸۵
برگ سبز خودرو سواری سمند تیپ ال ایکس رنگ سفید- روغنی مدل ۱۳۸۸ به شماره شهربانی ۱۴ ط ۴۹۷ ایران ۲۶ و شماره شاسی NAAC91CC49F194164 و شماره موتور ۱۲۴۸۸۰۳۱۳۱۵ به مالکیت حسن کسکنی مفقود گردیده و از درجه اعتبار ساقط می گردد.

آگهی مفقودی ۱۴۰۴۱۰۵۲۹
گواهینامه موقت پایان تحصیلات اینجانب طیبه بلوچی به شماره ۱۰۲۵۳- دارنده شماره ملی ۵۹۷۰۱۸۴۳۶۵ رشته آموزش ابتدایی مقطع کاردانی ناپیوسته در نظام آموزشی معلمان صادره از دانشگاه آزاد اسلامی واحد ایرانشهر مفقود گردیده و از درجه اعتبار ساقط می باشد/ ایرانشهر

آگهی مفقودی ۱۴۰۴۱۰۹۶۱
سند و برگ سبز سواری پراید جی تی ایکس ای مدل ۱۳۸۵ رنگ مشکی به شماره موتور ۱۷۷۸۲۲۱ و شماره شاسی s1412285985918 و شماره پلاک ایران ۳۰ - ۲۲۷ ط ۸۳ بنام محمد پاپی مفقود شده و اعتبار ندارد

آگهی مفقودی ۱۴۰۴۱۰۹۸۷
برگ سبز موتور سیکلت مهران تیپ ۱۲۵ccGDI رنگ مشکی مدل ۱۳۹۵ به شماره شهربانی ۲۸۸۳۳ ایران ۷۷۵ و شماره تنه N2D***125M9543468 و شماره موتور ۰۱۲۵N2D9597۱۶ به مالکیت نوروز ساهور مفقود گردیده و از درجه اعتبار ساقط می گردد.

آگهی مزایده عمومی

موضوع: برگزاری مزایده عمومی سازمان اتوبوسرانی شهرداری مشهد مقدس به شرح جدول ذیل

ردیف	موضوع مزایده	شماره مزایده	مقدار حدود (تعداد / دستگاه / کیلوگرم / آمپر)	مبلغ کل برآورد اولیه (ریال)	مبلغ تضمین شرکت در مزایده (ریال)
۱	فروش قطعات فنی ضایعات مختلط	۱۰۹	مطابق اسناد مزایده	۵,۴۶۵,۲۳۹,۰۰۰	۲۷۴،۰۰۰،۰۰۰
۲	فروش باطری های فرسوده و غیرقابل استفاده	۱۱۰	۹۰،۰۰۰	۱۸،۹۰۰،۰۰۰،۰۰۰	۹۴۵،۰۰۰،۰۰۰
۳	موتور گازسوز اسکانیا	۱۱۱	۲۲	۱/۱۰۰/۰۰۰/۰۰۰	۵۵۰،۰۰۰،۰۰۰
۴	فروش قطعات فنی ضایعاتی غیرمصرفی مختلط	۱۱۲	مطابق اسناد مزایده	۱۰۱،۱۲۷،۳۹۶،۰۰۰	۵،۰۵۷،۰۰۰،۰۰۰

جهت شرکت در مزایده و دریافت اسناد و کسب اطلاعات بیشتر به سایت تامین کنندگان شهرداری مشهد به آدرس: oldets.mashhad.ir و یا بصورت حضوری به آدرس: انتهای خیابان فدائیان اسلام- ساختمان حوزه عمران، حمل و نقل و ترافیک شهرداری مشهد طبقه اول سازمان اتوبوسرانی - اداره تدارکات مراجعه نمائید. این آگهی در روزنامه رسمی به آدرس www.rrk.ir نیز درج می گردد.

شهرداری مشهد
سازمان اتوبوسرانی شهرداری مشهد مقدس
۱۴۰۴۱۰۹۷۹

مجتمع چاپ و نشر روزنامه قدس
چاپ افست | چاپ شیت | چاپ رول | یووی | سلفون | لیتوگرافی | صحافی | برش |
مجهزترین چاپخانه شرق کشور با پرسنل حرفه‌ای
۰۵۱-۳۷۰۸۸
مشهد مقدس، بلوار سجاد، نبش سجادیک
(واحد سفارشات مؤسسه فرهنگی قدس)

فراخبر

سامانه موازی با املاک و اسکان آغاز به کار کرد

جلو موازی‌کاری سامانه‌ها می‌ایستیم

با وجود مخالفت وزارت راه و شهرسازی، کمیسیون اصل ۹۰ مجلس شورای اسلامی و کارگروه تعامل‌پذیری دولت الکترونیکی، سامانه «نشانی» که کارکرد مشابهی با سامانه املاک و اسکان دارد، آغاز به کار کرد.

این سامانه به راهبری سازمان اداری و استخدامی کشور و با همکاری سازمان ثبت احوال و شرکت ملی پست فعالیت می‌کند.

■جلو موازی‌کاری سامانه‌ها می‌ایستیم

حجت‌الاسلام نصرالله پژمان‌فر، رئیس کمیسیون اصل ۹۰ مجلس با هشدار نسبت به تبعات راه‌اندازی سامانه‌های موازی در دولت هوشمند گفت: راه اندازی سامانه جدید بدون مستندات قانونی است. ما در هر سطحی که لازم باشد، جلو این موازی‌کاری می‌ایستیم. خواهش می‌کنم چرخ را دوباره اختراع نکنید.

سامانه قانونی «املاک و اسکان» که سال‌ها زیر نظر وزارت راه و شهرسازی پیگیری و اجرا شده، امروز هسته اصلی اتصال کد ملی به کد پستی در کشور بوده و تاکنون اطلاعات بیش از ۷۸ میلیون کد ملی به کد پستی متصل شده است. با وجود این، شرکت ملی پست با راه‌اندازی سامانه موازی و دریافت مبلغ برای خدمتی که طبق ماده ۱۶۹ مکرر قانون باید رایگان باشد، موجی از اعتراض کارشناسان و نمایندگان را برانگیخته و به نمادی از «سامانه‌بازی» تبدیل شده است.

■اجازه نمی‌دهم شیوه‌های غلط بر روند اجرای طرح‌ها حاکم شود

حجت‌الاسلام پژمان‌فر، رئیس کمیسیون اصل ۹۰ در واکنش به این اقدام توضیح داد: در جلسه‌ای که وزیر راه و شهرسازی حضور نداشت، به رئیس جمهور گفته‌اند اتصال میان کد ملی و کد پستی وجود ندارد. بر پایه همین اطلاعات غلط، رئیس‌جمهور دستور داده اگر چنین اتصالی نیست، یک نفر این کار را انجام دهد و آنجا (پست) اعلام کرد می‌تواند این خدمت را انجام دهد. این نمونه‌ای روشن است که مطرح کردن اطلاعات نادرست موجب گرفتن تصمیم‌های اشتباه می‌شود.

او افزود: پس از این ماجرا با دکتر صادق تماس گرفتم، گلایه کردم و پیشنهاد دادم جلسه‌ای با حضور رئیس‌جمهور برگزار و موضوع شفاف شود. ایشان قول داد این جلسه تشکیل و کمیسیون اصل ۹۰ هم دعوت شود؛ اما مهم‌تر از هر چیز، جلوگیری فوری از موازی‌کاری است. خواهش می‌کنم چرخ را دوباره اختراع نکنید.

رئیس کمیسیون اصل ۹۰ با تأکید بر مأموریت قانونی خود گفت: من مسئول بررسی طرز کار قوای سه‌گانه هستم و اجازه نمی‌دهم شیوه‌های غلط بر روند اجرای طرح‌ها حاکم شود. سامانه املاک و اسکان بزرگ‌ترین سامانه کشور است. مردم به آن اعتماد کرده‌اند و نتایج قابل قبولی داشته است. راه‌اندازی سامانه موازی بر پایه خودخواهی یک دستگاه، بدترین نوع مدیریت است و ما جلو آن را خواهیم گرفت.

بررسی پیشنهاد یکسان‌سازی نرخ ارز و راهکارهای پیش رو برای مدیریت بازار ارز کشور

مدیریت ارزی در سه‌راهی تثبیت، یکسان‌سازی و روش ترکیبی

فرزانه زراعتی | به تازگی ابراهیم سوزنچی، عضو شورای عالی انقلاب فرهنگی در نامه‌ای به ریاست جمهوری پیشنهاد حذف کامل ارز ترجیحی و جایگزینی مکانیسم عرضه و تقاضا در تعیین نرخ ارز و اصلاح ساختارهای ارزی کشور را ارائه کرد. تقویت پول ملی و افزایش بنیه ارزی کشور دو هدفی بودند که در این نامه به آن‌ها اشاره شده بود.

دفتر رئیس جمهور هم پس از دریافت این پیشنهاد، آن را برای بررسی کارشناسانه به سازمان برنامه و بودجه ارجاع داد؛ پیشنهادی که البته از طرف این سازمان رد شد.

کارشناسان سازمان برنامه و بودجه ضمن قبول مزیت‌های سیستم تک‌نرخی بازار آزاد، این رویه را بهترین ساز و کار برای تخصیص بهینه منابع ارزی کشور و بهبود فضا و فعالیت‌های صادراتی دانستند؛ اما تأکید کردند این اتفاق منوط به عادی بودن شرایط کشور است.

پس از این پیشنهاد واکنش‌هایی را از جانب موافقان و مخالفان سیاست ارزی کشور مشاهده کردیم. به عقیده مخالفان، سازمان برنامه دلایل دقیقی برای مخالفت خود با این پیشنهاد ارائه نکرده؛ چراکه اتفاقاً وجود ارز چندنرخی است که عامل خروج ارز از چرخه مبادلات تجاری و در نهایت سفته‌بازی می‌شود نه ارز تک‌نرخی.

به عقیده این افراد ارز چندنرخی عملاً هیچ تأثیری بر سفره مردم نگذاشته و اتفاقاً سود این رویه تنها به جیب دلالان و واسطه‌گران می‌رود. اما در مقابل موافقان سیاست ارزی پیش رو، پیشنهاد سوزنچی را بسیار خطرناک توصیف کرده و حذف ارز دولتی در شرایط فعلی را به صلاح کشور ندانسته و تأکید دارند در صورت حذف ارز ترجیحی باید منتظر تورمی بسیار بیشتر از تورم فعلی باشیم.

البته راهکار سومی هم هست که مهدی دارابی کارشناس اقتصادی در این گزارش تبیین کرده است که مبتنی بر نظام ارز ۳ نرخی و حفظ کنترل مقدار ارز برای مصارف مشخص و تعدیل تدریجی نرخ های ارز ترجیحی برای نزدیک شدن به نرخی است که به صورت توافقی در بازار بدست می‌آید.

■منظور از ارز تک‌نرخی چیست؟

آلبرت بغزیان، عضو هیئت علمی دانشگاه تهران در گفت‌وگو با قدس در این باره اظهار کرد: افرادی که بر تک‌نرخی کردن ارز تأکید می‌کنند، به این پرسش پاسخ دهند که تک‌نرخی به چه معناست؟ آیا به این معناست که هر فردی می‌تواند با مراجعه به صرافی هر میزان ارز که بخواهد دریافت کند؟ چنانچه منظور این باشد، قابلیت اجرا ندارد؛ چراکه این میزان ارز را نداریم. بنابراین متقاضیان ارز مجبور می‌شوند به بازار دوم مراجعه کنند که در این صورت باز هم ارز دو نرخه خواهیم داشت.

این کارشناس اقتصادی گفت: ممکن است منظور پیشنهاددهنده این باشد که نرخ بازار دولتی را به نرخ ارز آزاد برسانند که حتی در این صورت باز هم شدنی نیست و بازار هر روز یک نرخ را اعلام می‌کند. در این صورت فلسفه وجود بانک مرکزی و مدیریت ارزی این نهاد چه می‌شود؟

وی با بیان اینکه دولت ابتدا باید تعریف خود را از حذف ارز ترجیحی اعلام کند، تصریح کرد: یکی شدن نرخ ارز دولتی و آزاد، آن هم در شرایط فعلی بی‌شک به ایجاد موج تورمی در کالاهایی ختم می‌شود که نهاده آن‌ها وارداتی است.

به عقیده بغزیان تورم در شرایط فعلی به صلاح کشور نیست، بنابراین بهترین کار این است که همین سیاست ارزی ادامه پیدا کند. بازار آزاد هم متقاضی خودش را دارد.

این تحلیلگر اقتصادی بر این باور است آنچه دولت باید در شرایط فعلی انجام دهد، مدیریت بازار توافقی است به این معنا که این ارز به افرادی تعلق بگیرد که صلاحیت دریافت آن را دارند؛ افرادی که کالای اساسی وارد و محصول را در همین بازار عرضه می‌کنند.

■نظارت؛ تنها راه عبور از وضعیت فعلی

وی نظارت بر شیوه توزیع ارز توافقی و بر قیمت کالاهای دریافت‌کننده ارز توافقی را پاشنه آشیل سیاست ارزی فعلی دانست و خاطرنشان کرد: بسیاری بر این عقیده هستند ارز ترجیحی رانت ایجاد می‌کند و در نهایت هم کالا با نرخ ارز ترجیحی به دست مصرف‌کننده نمی‌رسد، بنابراین چه بهتر ارز را تک‌نرخی کنیم تا بساط این رانت برچیده شود؛ اما نکته این است در شرایط فعلی حذف ارز ترجیحی نوعی بهانه دادن به افراد برای افزایش نرخ‌هاست. دولت باید در شرایط حال حاضر بر نرخ کالاهایی که مشمول دریافت ارز دولتی هستند، نظارت دقیق و هدفمند داشته باشد.

بغزیان اضافه کرد: چنانچه هدف وزیر حذف رانت ناشی از ارز چندنرخی است، باید نظارتش را قدرت ببخشد. مشخص است همیشه وقتی دسترسی آزاد برای یک کالا یا محصول پرکاربرد (در مورد اخیر ارز) فراهم نیست و تنها یک عده دسترسی پیدا می‌کنند و عده‌ای دیگر خیر، رانت ایجاد می‌شود. این وظیفه مسئولان اقتصادی و نظارتی ماست که ابتدا ارز را به اهلش بدهند و دوم بر چگونگی توزیع کالا نظارت کنند؛ اما می‌بینیم دولت عملاً نظارت را رها کرده است.

■کنترل‌های مقداری ارز را حفظ و کنترل‌های قیمتی را برداریم

مهدی دارابی، دیگر کارشناس اقتصادی در گفت‌وگو با خبرنگار قدس ابراز کرد: به نظر می‌رسد در نامه سازمان برنامه به آقای سوزنچی چند اشکال وجود دارد و این طور برداشت می‌شود که در برخی موارد اختلافی نیست؛ بلکه دو طرف نتوانسته‌اند مفاهیم را به درستی به هم منتقل کنند.

وی ادامه داد: به عنوان مثال وقتی از تک‌نرخی شدن ارز سخن می‌گوییم، تصور همه به این سمت می‌رود که قرار است همه کنترل‌ها را حذف کنیم و همه برای خرید و فروش ارز باید به بازار غیر رسمی مراجعه کنند؛ اما تک‌نرخی کردن معنای صفر و یک ندارد. احساس می‌کنم منظور آقای سوزنچی این نیست که همه چیز را رها کنیم و در بازار غیر رسمی همه چیز خرید و فروش شود. خیر؛ آنچه من برداشت کردم، این است که این اختلاف نرخ‌های وحشتناک برداشته شود. به این معنا که کنترل‌های ارزی به لحاظ مقداری مثل تخصیص، ثبت سفارش و... برجای بماند؛ اما کنترل‌های قیمتی برداشته شود. به عبارتی همین مکانیسمی که امروز در بازار غیررسمی داریم، منتها دخالت قیمتی در آن نکنیم و فقط دخالت مقداری داشته باشیم. به بیان دیگر در سیستمی که ما تعریف می‌کنیم، باید سیستم رسمی وجود داشته باشد و صادرکننده و واردکننده در ساز و کار رسمی معامله کنند منتها دخالت قیمتی در آن نشود. نرخ‌ها را در بستر رسمی به یک نرخ همگرا کنیم و نرخی را در بازار رسمی داشته باشیم که حاصل توافق صادرکننده و واردکننده و بقیه متقاضیان ارز باشد.

دارابی در پاسخ به این پرسش که آیا چنین ساز و کاری شدنی است، گفت: بله شدنی است. در سال‌های ۹۸ و ۹۹ که کشور در وضعیت کمبود شدید ارزی قرار داشت و فروش نفت به شدت کاهش یافت، کشور به همین طریق اداره شد؛ نرخ‌های رسمی ارز کمترین مداخلات قیمتی را داشت و حتی در برخی موارد قیمت سامانه نیما بالاتر از نرخ غیررسمی می‌شد. در این سال‌ها وضعیت ارزی ما بسیار وخیم‌تر از این دوران بود و در عین حفظ کنترل‌های مقداری، در مقابل کنترل‌های قیمتی را رها کردیم. در آن دوران چیزی که ما را نجات داد، عدم مداخلات قیمتی در بازار رسمی بود. البته در همان زمان ما ارز ۴ هزار و ۲۰۰ تومانی داشتیم؛ اما در بقیه اقلام نرخ آزاد بود.

وی در پاسخ به این پرسش که چطور این اتفاق شدنی است، افزود: باید نرخ‌ها را به یک نرخ توافقی همگرا کنیم که این نرخ توافقی همواره در حاشیه بازار غیررسمی شکل می‌گیرد. وقتی نرخ توافقی را در بازار رسمی ایجاد کنید، حتی این نرخ توافقی می‌تواند رهبری قیمت در بازار غیر رسمی را هم داشته باشد. برای رسیدن به این نرخ می‌توان بازار را سه قسمت کرد. ۱۷ میلیارد برای کالاهای اساسی با نرخ ۲۸ هزار و ۵۰۰ تومان، ۱۷ میلیارد برای کالاهای ضروری با نرخ ۷۰ هزار تومان بازار ارز تجاری و ۳۵ تا ۴۰ میلیارد ارزی که می‌ماند، هم به بازار توافقی هدایت شود. این کارشناس بازار ارز اضافه کرد: اما در نهایت نرخ مؤثر هر دو ارز ۲۸ هزار و ۵۰۰ و ۷۰ هزار تومانی به صورت تدریجی، تخصیص ترکیبی و... افزایش یابد به نرخ توافقی نزدیکی شود؛ چراکه ما تا ابد نمی‌توانیم این دو نرخ را نگه داریم زیرا بیشتر نگه داشتن در این نرخ به معنی جهش شدید در آینده است. بنابراین باید همه نرخ‌ها را به یک نرخ توافقی همگرا کنیم.

وی با بیان اینکه متأسفانه برخی مغالطه می‌کنند در نتیجه اصل حرف شنیده نمی‌شود، گفت: حرف اصلی این است که اختلاف فاحش میان نرخ‌های رسمی و غیررسمی برداشته شود. اینکه بازار رسمی و غیررسمی همیشه با هم یک اختلاف کوچک داشته باشند، طبیعی است. اصولاً مادامی هم که کنترل‌های ارزی انجام می‌دهید، بازار غیررسمی ایجاد می‌شود. مسئله این است که ارز رسمی و غیررسمی نباید این میزان با هم فاصله داشته باشند. این تحلیلگر اقتصادی بیان کرد: ما امروز هم کنترل قیمتی انجام می‌دهیم و هم کنترل مقداری و این موجب شده هر دو ناکارآمد باشند و در ادامه نه به هدف قیمت برسیم و نه بازار غیررسمی کوچک‌تر شود و این گونه است که به دلیل صف عریض و طویل تقاضای ارزی که ایجاد شده، همه در بازار غیررسمی ارز خود را تأمین می‌کنند. وی با تأکید بر اینکه وقتی حرف از تک‌نرخی می‌زنیم، به این معنا نیست که همه نرخ‌ها تبدیل به یک نرخ متعالی شوند، اظهار کرد: امروز موضوع تک‌نرخی شدن ارز تبدیل به ابزاری برای مغالطه شده؛ اما اغلب کسانی که حرف از تک‌نرخی می‌زنند، منظورشان برداشته شدن مداخلات دستوری در بازار است نه اینکه بازار رسمی جمع شود. به گفته دارابی اتفاقاً ما به دنبال این هستیم که بازار رسمی توسعه یابد و معتقدیم یکی از دلایلی که بازار رسمی عمق و توسعه نمی‌یابد، دقیقاً همین مداخلات قیمتی است. این کارشناس اقتصادی عنوان کرد: حرف ما این است که اجازه دهیم نرخ ارز را بازار و مکانیسم بازار تعیین کند. معتقدیم نرخ آوردنی نیست. می‌خواهد نرخ ۷۰ هزار تومان باشد یا ۲۰۰ هزار تومان فرقی ندارد. در هر دو حالت نرخ‌گذاری محکوم است. بحث ما بالا و پایین بردن نرخ نیست، مسئله این است که مکانیسم بازار را به رسمیت بشناسیم. در این شرایط که ایران ذخایر بزرگی ندارد، ناچار هستیم مکانیسم بازار را بپذیریم و هر تلاشی برای جلوگیری از آن هزینه‌زاست.

فراخوان عمومی اجاره املاک شهرداری

شهرداری سرایان در نظر دارد به استناد ماده ۱۳ آیین نامه مالی و مصوبه شماره ۳۹۵ مورخ ۱۴۰۳/۱۲/۰۴ نسبت به اجاره املاک تجاری مجتمع زمرد و مغازه های سطح شهر از طریق مزایده در سامانه تدارکات الکترونیکی دولت به آدرس www.setadiran.ir اقدام نماید. لذا کلیه شرکت کنندگان می توانند در مهلت تعیین شده با مراجعه به سامانه مذکور نسبت به اصلاحات لازم و اخذ مدارک شرکت در مزایده اقدام نمایند .

۱-آخرین مهلت دریافت اسناد مزایده از سامانه تدارکات دولت تامورخ ۱۴۰۴/۰۷/۱۴ساعت ۱۹ خواهد بود.

۲-آخرین مهلت ارائه پیشنهادات در سامانه تدارکات الکترونیکی دولت از تاریخ ۱۴۰۴/۰۷/۰۸ از ساعت ۸ صبح تا تاریخ ۱۴۰۴/۰۷/۲۶ ساعت ۱۹ خواهد بود

۳-بازگشایی پاکات مزایده راس ساعت ۱۰ صبح روز یک شنبه مورخ ۱۴۰۴/۰۷/۲۷ در محل شهرداری انجام خواهد شد.

حسین اسماعیلی – شهردار سرایان

ق ۱۴۰۴۱۰۵۰۳

آگهی تجدید کار حجمی عملیات رفت و روب و نگهداری فضای سبز شهرداری داورزن

شهرداری داورزن در نظر دارد نسبت به واگذاری کار حجمی عملیات رفت و روب و نگهداری فضای سبز با شماره فراخوان ۲۰۰۴۰۵۰۳۹۰۰۰۰۰۰۲ در سامانه ستاد ایران شهرستان داورزن بارگزاری گردیده است لذا از طریق سامانه ستاد به آدرس WWW.SETADIRAN.IR اقدام نماید کلیه مراحل برگزاری فراخوان و دریافت و تحویل تا بازگشایی پاکت از طریق درگاه سامانه تدارکات الکترونیکی دولت (ستاد) انجام می پذیرد.

زمان انتشار در سایت : ۱۴۰۴/۰۷/۰۶ آخرین مهلت دریافت اسناد : ۱۴۰۴/۰۷/۱۶

آخرین مهلت ارائه پیشنهادات قیمت : ۱۴۰۴/۰۷/۲۶ بازگشایی پاکت: ۱۴۰۴/۰۷/۲۷

تضمین شرکت در مزایده ۵ درصد قیمت پایه می باشد .

اطلاعات تماس و آدرس دستگاه : داورزن – بلوار امام رضا (ع) شهرداری داورزن تلفن :۰۵۱۴۴۹۲۳۸۸۲

محسن دلگشا- شهردار داورزن

ب ۱۴۰۴۱۰۳۹۱

آگهی تجدید فروش ۷ قطعه زمین با کاربری مسکونی تجاری (و تجدید اجاره ۶ باب مغازه تجاری)

شهرداری داورزن در نظر دارد نسبت به فروش ۶ قطعه زمین با شماره فراخوان ۲۰۰۴۰۵۰۳۹۰۰۰۰۰۰۴ با کاربری مسکونی و تعداد یک قطعه زمین با شماره فراخوان ۲۰۰۴۰۵۰۳۹۰۰۰۰۰۰۵ با کاربری مسکونی تجاری و اجاره ۶ باب مغازه با شماره نیاز ۵۰۰۴۰۵۰۳۹۰۰۰۰۰۰۳ با کاربری تجاری واقع در شهرستان داورزن از طریق سامانه ستاد به آدرس WWW.SETADIRAN.IR اقدام نماید کلیه مراحل برگزاری فراخوان و دریافت و تحویل تا بازگشایی پاکت ها از طریق درگاه سامانه تدارکات الکترونیکی دولت (ستاد) انجام می پذیرد.

زمان انتشار در سایت : ۱۴۰۴/۰۷/۰۶

آخرین مهلت دریافت اسناد : ۱۴۰۴/۰۷/۱۶

آخرین مهلت ارائه پیشنهادات قیمت : ۱۴۰۴/۰۷/۲۶

بازگشایی پاکت: ۱۴۰۴/۰۷/۲۷تضمین شرکت در مزایده ۵ درصد قیمت پایه می باشد . اطلاعات تماس و آدرس دستگاه : داورزن – بلوار امام رضا (ع) شهرداری داورزن تلفن :۰۵۱۴۴۹۲۳۸۸۲

محسن دلگشا- شهردار داورزن

ب ۱۴۰۴۱۰۴۹۲

«فراخوان مناقصه»

دانشگاه علوم پزشکی و خدمات بهداشتی و درمانی نیشابور در نظر دارد مناقصه عمومی یک مرحله ای خرید خدمات حفاظت فیزیکی بیمارستان سوم دانشگاه را از طریق سامانه تدارکات الکترونیکی دولت برگزار نماید. تمامی مراحل برگزاری مناقصه از دریافت اسناد مناقصه تا ارائه پیشنهاد مناقصه گران و بازگشایی پاکت ها از طریق درگاه سامانه تدارکات الکترونیکی دولت (ستاد) به آدرس www.setadiran.ir انجام خواهد شد. لازم است مناقصه گران در صورت عدم عضویت قبلی، مراحل ثبت نام در سایت مذکور و دریافت گواهی امضای الکترونیکی را جهت شرکت در مناقصه محقق سازند.

تاریخ انتشار اسناد مناقصه در سامانه: تاریخ ۱۴۰۴/۰۷/۱۶ می باشد.

مهلت زمانی دریافت اسناد مناقصه: تا ساعت ۱۹ روز دوشنبه مورخ ۱۴۰۴/۰۷/۲۱

مهلت زمانی ارائه پیشنهاد: تا ساعت ۱۹ روز شنبه مورخ ۱۴۰۴/۰۷/۰۳

زمان بازگشایی پاکت ها: ساعت ۰۸ صبح روز یکشنبه مورخ ۱۴۰۴/۰۷/۰۴

ارائه فیزیکی پاکت های (الف) آدرس: نیشابور، خیابان شهید جعفری، نبش رازی ۱، ستاد شماره ۲ دانشگاه علوم پزشکی نیشابور طبقه سوم، واحد امور قراردادها.

در صورت نیاز به اطلاعات تکمیلی با دفتر واحد اداره امور قرارداد ها دانشگاه با شماره ۴۳۳۰۷۳۰۰ تماس حاصل فرمایید.

اطلاعات تماس سامانه ستاد جهت انجام مراحل عضویت در سامانه: ۴۱۹۳۴-۰۲۱

دفتر ثبت نام: ۸۸۹۶۹۷۳۷ و ۸۵۱۹۳۷۶۸

* مبلغ تضمین شرکت در مناقصه مبلغ ۳/۴۲۱/۴۸۲/۷۰۲ ریال می باشد.

* هزینه درج آگهی برعهده برنده مناقصه می باشد.

روابط عمومی دانشگاه

ق ۱۴۰۴۱۰۹۶۲

آگهی مناقصه عمومی یک مرحله ای (نوبت دوم)

شهرداری آیسک در نظر دارد واگذاری امورات خدمات شهری (رفت و روب، جمع آوری زباله، نگهداری فضای سبز و ..)، امور پشتیبانی و تاسیسات، امور عمرانی و بنایی، حمل و نقل و ماشین الات ، نگهبانی تاسیسات شن و ماسه و... را به صورت حجم کار (از تاریخ ۱۴۰۴/۰۸/۰۱ لغایت ۱۴۰۵/۰۷/۳۰) از طریق مناقصه عمومی یک مرحله ای و ازطریق سامانه تدارکات الکترونیکی دولت به آدرس www.setadiran.ir به شرکت های دارای صلاحیت واگذار نماید. لذا واجدین شرایط ، می توانند جهت دریافت اسناد و شرکت در مناقصه به سامانه ستاد ایران و جهت دریافت اطلاعات بیشتر به دبیرخانه شهرداری آیسک (به آدرس خراسان جنوبی، شهرستان سرایان، شهر آیسک، شهرداری آیسک) مراجعه و یا باشماره تلفن۶- ۰۵۶۳۲۸۷۴۱۱۵ تماس حاصل فرمایند.

شهرداری در رد یا قبول هریک از پیشنهادات مختار است.

سایر اطلاعات و جزئیات در اسناد مناقصه مندرج است.

تاریخ انتشار در سامانه تاریخ ۱۴۰۴/۰۷/۰۸ می باشد.

مهلت زمانی دریافت اسنادمناقصه از سایت ازتاریخ ۱۴۰۴/۰۷/۰۸می باشد.

مهلت زمانی ارائه پیشنهادات ، پایان وقت اداری روز شنبه ۱۴۰۴/۰۷/۲۶ می باشد.

زمان بازگشایی پاکت ها ساعت ۸ صبح روز یکشنبه ۱۴۰۴/۰۷/۲۷ می باشد.

مصطفی غلامی – شهردار آیسک

ق ۱۴۰۴۱۰۹۸۲

بیش از ۱۵ هزار پدر و مادر در خانه سالمندان زندگی می‌کنند

سال‌های دور از خانه

محمود مصدق | به گفته سید جواد حسینی، رئیس سازمان بهزیستی کشور، شمار سالمندان مقیم در مراکز مراقبتی توان‌بخشی و خانه‌های سالمندان به ۱۵هزارو۳۲۲ نفر رسیده است که ۰/۱۵ درصد جمعیت سالمندی کشور را شامل می‌شود.

با اینکه هنوز بسیاری بر این باورند سپردن والدین به مراکز نگهداری سالمندان، به معنای بی‌وفایی و نادیده گرفتن زحمات آن‌هاست اما برخی دیگر نیز معتقدند این انتخاب، راهکاری آگاهانه برای ارائه بهتر خدمات و مراقبت‌های تخصصی به سالخوردگان است. به عبارت دیگر، اگر این انتخاب در شرایط خاص و همراه با دقت و نظارت کافی باشد، نه به عنوان آخرین ایستگاه بلکه به عنوان خانه دوم سالمندان می‌تواند طلوعی دوباره برای زندگی در مسیری آرام، امن و همراه با احترام باشد.

■نمی‌خواهم به خانه دخترم برگردم

به مرکز نگهداری سالمندان محبوبه در شهرک گلستان تهران -نزدیکی دریاچه چیتگر- می‌روم. به اتفاق خانم حسنی، مدیر این مجموعه با آسانسور راهی اتاقی در طبقه سوم می‌شویم. بانویی مسن با چشمانی که هنوز اشتیاق زندگی در آن موج می‌زند، روی تختخوابش نشسته و کتاب شعر «دیوار» اثر فروغ فرخزاد را ورق می‌زند.

او خود را کارمند بازنشسته بانک و عضو انجمن حسابداران خبره معرفی می‌کند و با شعر و کتاب روزگار می‌گذراند.

می‌گوید: ۱۰ سال پیش و پس از سقوط از نردبان از ناحیه لگن دچار آسیب شدم و به مراقبت دائمی نیاز پیدا کردم و از آنجا که پسرم ساکن آمریکاست و دخترم نیز نه وقت کافی دارد و نه این کاره است تصمیم گرفتم در سرای سالمندان اقامت کنم.

این بانوی سالمند که از زندگی در مرکز فعلی خود ابراز رضایت می‌کند، اظهار می‌کند: البته سراهای سالمندی خیلی با یکدیگر تفاوت دارند. مثلاً سرایی که تا سه سال پیش در آنجا اقامت داشتم واقعاً افتضاح بود. بسیار کثیف و نامنظم بود و پزشک و فیزیوتراپ به‌طور منظم مراجعه نمی‌کردند. حتی هر از گاهی کار به دعوای خانواده‌ها با مدیریت کشیده می‌شد و... به همین خاطر دیگر نتوانستم تحمل کنم و وقتی موضوع را با نوه‌ام که همه کارهایم را انجام می‌دهد، مطرح کردم این مرکز را برایم در نظر گرفت و مرا به اینجا منتقل کرد که واقعاً از این مرکز راضی هستم و الان هم دوست ندارم به خانه دخترم برگردم. نمی‌خواهم به زندگی دیگران پا بگذارم.

او درخصوص هزینه نگهداری‌اش در خانه سالمندان هم عنوان می‌کند: حقوقی که از تأمین اجتماعی می‌گیرم کفاف هزینه‌های اقامتم را در اینجا می‌دهد. ضمن اینکه پسرم از نظر مالی کمکم می‌کند. بنابراین برخلاف موارد دیگر، از نظر مالی شانس آوردم و مشکل خاصی ندارم.

> بسیاری از خانواده‌ها به دلیل مشغله کاری، زندگی در شهرهای دیگر یا نداشتن تخصص کافی، قادر به نگهداری از سالمندان نیستند، اما از ترس برچسب «بی‌وفایی»، سالمند را در شرایط نامناسب نگه می‌دارند

■شعر خواندم طلاق گرفتم!

این بانوی سالمند، خود را نمونه بارز زن زجرکشیده می‌داند و ادامه می‌دهد: از ۶سالگی تحت تأثیر نامادری بودم، به‌طوری که برای فرار از خانه حاضر شدم با مردی ۲۰سال بزرگ‌تر از خودم ازدواج کنم که این هم به خاطر بداخلاقی‌های او سرانجامی نداشت. البته جدایی از همسرم کار آسانی نبود، چون او حاضر به طلاق نبود و دو تا از برادرانش هم وکیل دادگستری بودند و به‌شدت در این زمینه اعمال نفوذ می‌کردند، به همین خاطر ۶سال طول کشید تا توانستم با خواندن شعری برای رئیس شعبه که به‌شدت علاقه‌مند به شعر و شاعری بود، طلاق خود را بگیرم.

وی با اشاره به اینکه پسرش هرگز به ایران بازنگشته است، با شوخ‌طبعی می‌گوید: «به او گفتم مگر شاهزاده ایرانی هستی که می‌ترسی برگردی؟».

او مطالعه کتاب را مهم‌ترین سرگرمی خود عنوان می‌کند و می‌افزاید: به‌تازگی کتاب «اسیر» فروغ فرخزاد را خواندم، الان هم دارم کتاب «دیوار»ش را می‌خوانم. البته اینجا سرگرمی‌های دیگری هم هست. مثلاً هر از گاهی با دوستانم منج، پانتومیم و اسم و فامیل بازی می‌کنیم. گاهی فیلم می‌بینیم یا برای هم خاطره تعریف می‌کنیم.

■خودم انتخاب کردم

در اتاقی دیگر که مثل مورد قبلی مجهز به کولر، یخچال و تختخواب است بانویی هشتادونه‌ساله روی صندلی کنار پنجره نشسته است. چهره‌اش هیچ نشانی از آرامش ندارد. او که نزدیک به سه دهه از عمرش را به عنوان معلم در آموزش و پرورش خدمت کرده درخصوص چرایی اقامتش در خانه سالمندان می‌گوید: من هیچ وقت عاشق نشدم و اصلاً هم ازدواج نکردم. الان هم از این بابت پشیمان نیستم. تا پنج سال پیش نیز پیش برادرانم زندگی می‌کردم، اما وقتی بیماری و ناتوانی به سراغم آمد، خودم تصمیم گرفتم به سرای سالمندان بیایم. درواقع وقتی دیدم کسی نیست از من مراقبت کند، ترجیح دادم به خانه سالمندان بیایم. البته روزهای اول اقامتم در اینجا برایم کمی سخت بود، حتی هر از گاهی گریه می‌کردم، اما الان وضعیتم بهتر شده است. خدمات منظم پزشکی و هفته‌ای دو بار فیزیوتراپی به بهبودم کمک کرده است. به هرحال اینجا راحتم و مشکل خاصی ندارم.

وی با اشاره به اینکه برادرانش که تنها نزدیکان او هستند، پیوند عاطفی خود را حفظ کرده‌اند، می‌گوید: دو برادر دارم که هر هفته دو روز پیش من می‌آیند و تلفن می‌زنند. من از آن‌ها راضی‌ام، خدا خیرشان بدهد.

او هم می‌گوید تماشای فیلم و بازی پانتومیم سرگرمی‌های مورد علاقه‌اش است و ادامه می‌دهد: البته شنیدن موسیقی هم لطف خودش را دارد. به هرحال وقتی چند تا خانم کنار هم باشند و موسیقی هم پخش شود قطعاً به همه آن‌ها خوش می‌گذرد.

■بعضی از سراها به سالمندان اهمیت نمی‌دهند

در حالی که صدای دلنواز همایون شجریان می‌آید که ترانه با من صنما را می‌خواند به سالنی می‌رسیم که حدود ۱۰ سالمند این مرکز، کنار هم روی مبل‌های راحتی نشسته‌اند. بانویی نودوپنج‌ساله یکی از آن‌هاست که چشمانش عمق سال‌های دور را به خاطر می‌آورند، گویی در انتظار ندایی از فراسوی مرزهاست.

یک پسر و دو دختر دارد اما ۱۵ سال می‌شود که هیچ یک از آن‌ها را از نزدیک ندیده است، همه آن‌ها در آمریکا و اروپا زندگی می‌کنند.

این بانوی سالمند با اشاره به اینکه پسرش پیش از مهاجرت، او را به خانه سالمندان آورده است تا تنها نباشد و از نظر خورد و خوراک مشکلی پیدا نکند، بیان می‌کند: این سومین خانه سالمندی است که در آن اقامت می‌کنم. رسیدگی در خانه‌های قبلی خیلی ضعیف بود. حتی گاهی به آنچه برای حفظ سلامت سالمندان حیاتی بود، اهمیت نمی‌دادند. مثلاً برای کنترل قند خونم باید هر روز قرص بخورم اما این کار به صورت مرتب انجام نمی‌شد با وجود اینکه هر ماه بابت ارائه این خدمت از پسرم پول می‌گرفتند. حتی گاهی بابت خدمت ارائه نشده هم از پسرم پول درخواست می‌کردند.

او از شرایط امروزش راضی است و عنوان می‌کند: اینجا مشکل خاصی ندارم، خیلی راحتم. فقط از مدیر مرکز و مراقبان خجالت می‌کشم و نمی‌دانم چه کاری باید انجام بدهم. اگر آن‌ها نباشند، من خیلی زود می‌میرم.

وی که قرآن کریم را به زیبایی تلاوت می‌کند از فرزندانش راضی است و با مهربانی می‌گوید: «بچه‌هایم بد نیستند، فقط هنوز نتوانستند به ایران بیایند و سری به من بزنند».

■نگهداری از سالمند؛ خانه یا سرای سالمندی؟

محبوبه حسنی، کارشناس پرستاری و مدیر این مرکز هم اظهار می‌کند: داشتن سرای سالمندان مسئولیت سنگین و حساسی است، زیرا هم باید به مسائل انسانی و مدیریتی پایبند بود و هم به ترکیبی از تخصص، تجربه و احساس مسئولیت اجتماعی نیاز است.

وی با اشاره به اینکه بسیاری از خانواده‌ها با ناآگاهی از نیازهای تخصصی سالمندان، صرفاً به نگهداری فیزیکی و رفع نیازهای اولیه سالمندان بسنده می‌کنند، می‌افزاید: این در حالی است که سالمندان به مراقبت‌های چندوجهی جسمی و روانی نیاز دارند.

حسنی به تجربه شخصی خود در نگهداری از مادربزرگش اشاره می‌کند و می‌گوید: مادربزرگم پس از سکته و ابتلا به افسردگی، به خانه ما منتقل شد، اما خانواده به دلیل ناآگاهی از اصول مراقبت، تنها به تغذیه و تعویض ملحفه‌ها اکتفا می‌کردند. در حالی که او به دلیل دیابت نیاز به رژیم غذایی خاص و جلسات منظم فیزیوتراپی داشت اما رویکرد خانواده نه‌تنها موجب بهبودی او نشد، بلکه به‌تدریج سبب تخریب روانی سایر اعضای خانواده نیز شد.

وی در همین زمینه می‌افزاید: سالمندان مانند بیماران مبتلا به دیابت یا فشارخون، به مراقبت‌های تخصصی و مستمر نیاز دارند. مراقبت از سالمند تنها به معنای سیر کردن شکم و تعویض ملحفه نیست، بلکه شامل خدمات فیزیوتراپی، روان‌شناسی، کاردرمانی، تغذیه مناسب و حتی فعالیت‌های اجتماعی است. در مراکز تخصصی، تیم‌های چندرشته‌ای شامل پرستار، فیزیوتراپیست، روان‌شناس و مددکار، به‌طور مداوم در حال ارائه خدمات هستند.

مدیر این مرکز تفاوت قائل نشدن میان «نخواستن» و «نتوانستن» را یکی از عمیق‌ترین چالش‌های فرهنگی جامعه ایران در بحث نگهداری سالمند در سراهای سالمندی می‌داند و می‌گوید: بسیاری از خانواده‌ها به دلیل مشغله کاری، زندگی در شهرهای دیگر یا نداشتن تخصص کافی، قادر به نگهداری از سالمندان نیستند، اما از ترس برچسب «بی‌وفایی»، سالمند را در شرایط نامناسب نگه می‌دارند. این در حالی است که انتقال به مراکز تخصصی در صورت فراهم نبودن شرایط ایده‌آل، می‌تواند بهترین گزینه برای حفظ سلامت جسم و روان سالمند باشد.

وی در همین زمینه تصریح می‌کند: اگر خانواده بتواند در خانه فضای عاطفی و مراقبتی مطلوبی فراهم کند، قطعاً این گزینه ارجح است. اما اگر سالمند در خانه تنها بماند، یا اعضای خانواده نتوانند نیازهای تخصصی او را برآورده کنند، حضور در مراکز سالمندی نه تنها انتخاب بهتری است، بلکه می‌تواند موجب بهبود کیفیت زندگی و کاهش احساس تنهایی شود.

حسنی با مقایسه تحولات مثبت در حوزه مهدهای کودک و خانه‌های سالمندی، می‌گوید: همان‌طور که امروزه مهدهای کودک به عنوان مراکز آموزشی و تربیتی پذیرفته شده‌اند، امیدواریم مراکز سالمندی نیز به‌تدریج در جامعه نهادینه شوند. سراهای سالمندی این ظرفیت را دارند که به محیطی برای یادگیری، تعامل و توان‌بخشی تبدیل شوند.

وی نگرش منفی جامعه و کمبود حمایت‌های دولتی را بزرگ‌ترین چالش‌های پیش‌روی مراکز سالمندی می‌داند و خاطرنشان می‌کند: بسیاری از سالمندان به‌دلیل مشکلات اقتصادی یا عدم تمایل خانواده‌ها، در شرایط نامناسبی رها می‌شوند. بنابراین، لازم است دولت با ارائه تسهیلات و برنامه‌ریزی مناسب، از این مراکز و خانواده‌ها حمایت کند.

خلاصه کلام اینکه نگهداری از سالمندان نیازمند دانش، علاقه و امکانات است. اگر خانواده‌ها بتوانند این شرایط را فراهم کنند، هیچ جایگاهی بهتر از خانه نیست؛ اما اگر به هر دلیلی این امکان وجود ندارد، مراکز تخصصی سالمندی می‌توانند گزینه مناسب‌تری برای حفظ کرامت و سلامت سالمندان باشند.

معاون آموزشی وزارت بهداشت بیان کرد

آخرین وضعیت اصلاح سهمیه‌های کنکور

به گزارش ایسنا؛ جلیل حسینی، معاون آموزشی وزارت بهداشت با تأکید بر اینکه حفظ سهمیه شهدا، جانبازان و ایثارگران ایده همه دست‌اندرکاران دولت اعم از وزارت علوم، بهداشت و سایر مسئولان تصمیم‌گیر است، گفت: عدالت آموزشی تکلیف می‌کند سایر سهمیه‌هایی که لازم است را اصلاح کنیم، چرا که امروز در کشور خود به جوانان باهوش نیز در کنار جوانانی که از دل خانواده‌های ایثارگر آمدند احتیاج داریم.

آنچه از گروه‌های مختلف آموزشی دریافت می‌کنم این است که بسیاری از رشته‌های سطح بالای مورد انتظار جوانان ما عمدتاً با سهمیه‌ها پر می‌شود. اگر چه تعداد آن زیاد نیست اما وقتی سهمیه‌ها لحاظ می‌شود، فرصت برای دانشجویان آزاد ما کمتر ایجاد می‌شود.

یک مسئول آموزش‌وپرورش بیان کرد

۲ شرط «جهش تحصیلی» دانش‌آموزان

موسی الرضا کفاش، معاون دبیرکل شورای عالی آموزش‌وپرورش به ایسنا گفت: دانش‌آموزان ساعی و برجسته‌ای که یک پایه را در مدرسه گذرانده‌اند، با دو شرط می‌توانند جهش تحصیلی انجام دهند؛ اولاً نمرات پایه خوانده شده این دانش‌آموزان باید در سطح «خیلی خوب» باشد که معمولاً این‌گونه است؛ سپس در ارزشیابی که بعداً در آن پایه شرکت می‌کنند هم سطح «خیلی خوب» را از همه دروس کسب کنند.

ادارات آموزش و پرورش استثنایی، شرایط هوشی و روانی دانش‌آموز را مورد سنجش قرار دهند و اگر دانش‌آموزی شرایط لازم را براساس معیارهای آنان داشت، به ما معرفی می‌کنند.

فرمانده مرزبانی فراجا بیان کرد

کول‌بری می‌تواند معضل امنیتی هم باشد

سردار احمدعلی گودرزی، فرمانده مرزبانی فراجا در پاسخ به این پرسش ایلنا که مرزبانی چقدر در کنار چالش‌های امنیتی کول‌بری به این مسئله به عنوان یک معضل معیشتی نگاه می‌کند، گفت: ما بیشتر به بعد معیشتی آن نگاه می‌کنیم، اما در کنار آن می‌تواند معضل امنیتی هم باشد. به‌طور مثال، کولبری که قاچاقچی به او می‌گوید این تلویزیون را برای من از اینجا به آنجا ببر، وقتی این محموله را باز می‌کنیم، می‌بینیم در آن ۱۰۰ قبضه اسلحه کلت وجود دارد، اما کولبر نمی‌دانسته است.

در اصل، این موضوع بیشتر بُعد اقتصادی دارد که مرزنشینان از آن استفاده می‌کنند، اما از طرفی هم درصورت عدم ساماندهی فعالیت کولبران هر محموله ضدامنیتی می‌تواند وارد کشور شود.

نایب رئیس کمیسیون قضایی مجلس خبر داد

توافق کمیسیون قضایی مجلس بر سر سقف ۱۱۰ سکه مهریه

عثمان سالاری، نایب رئیس کمیسیون قضایی و حقوقی مجلس به ایلنا گفت: در خصوص لایحه مهریه، موضوع ۱۴ سکه در کمیسیون قضایی حذف شد. بنا به تصمیم کمیسیون، در صحن علنی تا سقف ۱۱۰ سکه بحث خواهد شد.

همچنین در جایگزین مجازات‌های حبس از سامانه‌های الکترونیک و پابند الکترونیکی استفاده می‌شود. پیش از این بنا بر این بود حداکثر ۱۴ سکه مطرح شود و مازاد بر آن، حبس الکترونیکی نداشته باشد. اما این موضوع حذف شد و اکنون تا ۱۱۰ سکه مطرح شده است. در صورت موافقت مجلس و تأیید شورای نگهبان، قانون ۱۱۰ سکه و استفاده از پابند الکترونیکی اعمال می‌شود.

یادداشت

جواد صبوحی
روزنامه نگار

به مناسبت روز جهانی کودک

از سودان تا فلسطین؛ حیات کودکان در حیاط خلوت لاشخورها

از روزی که کوین کارتر، عکاس و فتوژورنالیست اهل ژوهانسبورگ، لنز دوربینش را به دقت تنظیم کرد تا لحظه جان دادن دختربچه گرسنه سودانی را برای نیویورک تایمز ثبت کند، ۳۲ سال می‌گذرد.

گرچه کارتر با فشردن به‌موقع دکمه شاتر و شکار این لحظه، جایزه پولیتزر را به خانه برد، اما پول جوزف پولیتزر به‌راحتی از گلویش پایین نرفت و یک‌سال بعد شاید به دلیل فشار افکار عمومی و شاید هم از سر عذاب وجدان و افسردگی بابت همان عکسی که بعدها به نام «کودک و لاشخور» معروف شد، خودکشی کرد.

کودکان، به‌ویژه وقتی قرار است پای گرسنگی و پای لاشخورها به میان بیاید، سوژه‌های جذابی می‌شوند برای شکار لنزها در نشان دادن زخم عمیق دردهایشان و بهانه و فرصت‌های نابی می‌شوند برای اثبات سبوعیت باندهای قاچاق و فحشا در مکزیک، آمریکای مرکزی، دریای کارائیب، نیجریه یا هر جای دیگر.

کودکان روزی هم تلنگری می‌شوند برای یادآوری توحش دوپاهای انسان‌نما در لای صفحات سیاه تاریخ.

کافی است عکس دیگری را مربوط به ۴۰ سال پیش از شاهکار به جا مانده از کارتر، یعنی زمانی که کنگو مستعمره بلژیک بود در یکی از موتورهای جست‌وجو پیدا کنید؛ عکسی که در آن، پدر خانواده‌ای سفیدپوست، کودکی آفریقایی را کت بسته در قفس به خانه آورده تا اسباب‌بازی و سرگرمی فرزندانش شود.

یا می‌توانید قفس دیگری را تجسم کنید؛ آنجا که تروریست‌های تکفیری چند کودک خردسال گروگان گرفته شده سوری را با لباس‌های نارنجی درون آن جای داده‌اند و با نزدیک کردن آتش به آن‌ها، می‌خواهند رعب و وحشت را در دل خانواده‌های آن‌ها جاری کنند.

و حالا این روزها در خاورمیانه؛ روی نوار غزه، تصاویری با پیکسل‌هایی شفاف‌تر، درشت‌تر و از همه مهم‌تر دردناک‌تر از کودکیِ کودکان ثبت و ضبط می‌شود که با ظرف‌های خالی در صف طولانی آب و غذا بر اثر گرسنگی جان می‌دهند. نوزادانی که پیش از آنکه نام بگیرند، زیر دستگاه‌های خاموش انکوباتور می‌میرند. امروز غزه پر است از پیکرهای تکه‌تکه شده کودکان، اطفال گریان، بدن‌های تمام یا نیمه‌سوخته، نوزادان غرق به خون و جنین‌های مچاله شده.

پر است از روایت کودکانی که در خرابه‌ها و گودال‌ها، پیِ آب می‌گردند تا عطش خود را برطرف کنند، کودکانی که به آدم‌های پشت دوربین‌ها می‌گویند به جای قرصی نان، مشتی ماسه می‌خورند. چندی پیش خالد الشموسی، پزشک عمانی با انتشار ویدئویی در شبکه اجتماعی ایکس نوشته بود: «بچه‌های غزه از شدت گرسنگی سکه و سنگریزه می‌خورند... به دلیل گرسنگی شدید، کمبود غذا و بی‌توجهی کشورهای اطراف، باتری قورت می‌دهند و فکر می‌کنند آبنبات است».

آری؛ غزه، باریکه نازکی است به ضخامت دنیایی از درد؛ بدون تیمار سازمان‌های بین‌المللی که خودشان با استناد به آخرین داده‌های منتشر شده اعتراف می‌کنند دست‌کم در هر ساعت یک کودک در آنجا جانش را از دست می‌دهد.

کودکان فلسطینی می‌میرند و پیش از مرگ، نامشان را روی دست می‌نویسند تا اگر در بمباران اسرائیلی‌ها، صورتشان متلاشی شد، قابل شناسایی باشند!

کودکان غزه حتی پیش از مرگ، مثل بزرگ‌ترها وصیت می‌کنند. این وصیت‌نامه را از هایا، دختر بچه ساکن غزه بخوانید. «سلام، من هایا هستم و اکنون وصیت‌نامه‌ام را می‌نویسم.

۱- پول‌های من ۸۰ شکل است: ۴۵ شکل (واحد پول اسرائیل) برای مامان، پنج شکل برای زینت، پنج برای هاشم، پنج برای تیتا، پنج برای خاله هبه، پنج برای خاله مریم، پنج برای دایی عبود و پنج برای عمه ساره.

۲- اسباب‌بازی‌ها و همه چیزهایم برای دوستانم، زینت خواهرم، ریما، منة و أمل.

۳- لباس‌های من برای دخترعموهایم و اگر چیزی باقی ماند، انفاق کنید.

۴- کفش‌های من را به فقرا و نیازمندان اهدا کنید، البته پس از شستن».

روایت زخمی که لاشخورهای چنبره‌زده بر غزه و کودکانش وارد آورده‌اند به این باریکه پر اتفاق ختم نمی‌شود؛ صهیونیست‌ها روح و جان آن‌ها را هر جا که بیابند نشانه رفته‌اند.

روزی صهیونیستی در آمریکا کودک شش‌ساله فلسطینی را با وارد آوردن ۲۶ ضربه به قلب، سر و گردنش به شهادت می‌رساند، روزی دیگر زنی آمریکایی تلاش می‌کند کودکی فلسطینی را در آب غرق کند. یک روز هم پلیس اسرائیلی روی بدن کودک فلسطینی می‌نشیند و او را خفه می‌کند.

و در همان حوالی، رونن شائولوف، خاخام صهیونیست در برابر جمعی از حامیانش با اظهاراتی نفرت‌پراکن، فریاد می‌زند: «تمام مردم غزه و تمام کودکان غزه باید از گرسنگی بمیرند».

آری، غزه باریکه نازکی است در دنیایی پر از درد؛ دنیایی که کدخدای خودخوانده‌اش بابت سکوت معنادار خود در برابر آن همه درد، چند وقتی است که هر شب با رؤیای «جایزه صلح» به خواب می‌رود.

زوم

نگاهی به حضور مجتبی شکوری در برنامه «اکنون»

بازگشت ترکیب برنده

زهره کهندل | میهمان قسمت چهل و ششم برنامه «اکنون» مجتبی شکوری بود با صدایی آشنا برای طرفداران «کتاب‌باز» که این بار در شمایلی جدید از تجربه‌های متفاوتی در سفر زندگی سخن گفت.

پس از تعطیلی برنامه «کتاب‌باز» و ادامه این مسیر با «اکنون» بسیاری از طرفداران برنامه پربیننده «کتاب‌باز» درخواست دعوت از دکتر مجتبی شکوری را در برنامه «اکنون» داشتند اما گویا او در ایران نبود و حالا پس از بازگشت به وطن از قصه سفر درونی‌اش و تجربه چند سال دوری از خاک ایران گفت.

بسیاری از مخاطبان از بازگشت مجتبی شکوری به برنامه سروش صحت اظهار خوشحالی کردند و نوشتند: چه بی‌اندازه منتظر تماشای قاب دو نفره سروش صحت و مجتبی شکوری در اکنون بودند.

بسیاری این حضور را اتصال مسیر کتاب‌باز به اکنون توصیف کردند که از آذر ماه ۹۶ در پربیننده‌ترین برنامه کتاب‌محور تلویزیون آغاز شد و حالا در مهر ماه ۱۴۰۴ در برنامه اندیشه‌محور اکنون ادامه یافته، اما چرا این ترکیب، ترکیبی برنده است؟ همان طور که مجتبی شکوری از دلتنگی‌اش برای نشستن روبه‌روی صحت برای گفت‌وگو با او سخن می‌گفت، دلیل این دلتنگی را جرقه‌هایی می‌دانست که صحت با رندی و زیرکی از لابه‌لای حرف‌های او بیرون می‌کشید و دریچه تازه‌ای را در آن مبحث برای بسط معنا در جریان زندگی رو به میهمان و مخاطب می‌گشود.

برخی از کاربران، تماشای قسمت جدید اکنون را به یک اتاق درمان و جلسه تراپی تشبیه کردند که روی صندلی سوم در سوی دیگر دوربین، مخاطب نشسته است.

چکیده حرف‌های شکوری که پس از تعطیلی «کتاب‌باز» با دو پادکست «راه» و «رود» ارتباطش با مخاطب را نگه داشت، این بار در «اکنون» این بود که؛ «آنچه هستی تو را نجات می‌دهد نه آنچه می‌دانی». مخاطبان برنامه پس از سال‌ها دوری دکتر شکوری که پیش از این خودش را «معلم» می‌دانست و حالا به عنوان «جست‌وجوگر» معرفی می‌کند، شاهد شمایل ظاهری و درونی متفاوتی از او بودند. کسی که با بیان شیرین و شیوای خود از تجربه‌های شخصی‌اش در مواجهه با زخم‌های زندگی و مهاجرت دوساله‌اش به کانادا گفت.

در جهان امروز که پیچیدگی‌های زندگی، نیاز به شنیده شدن و درک شدن را در آدم‌ها بیشتر کرده است، سخنان صریح، شنیدنی و آگاهی‌بخش میهمانان دستچین شده و فرهیخته «اکنون»، چراغ راه دانایی برای مخاطبان دغدغه‌مند است. برنامه‌ای که در میان تاک‌شوهای جنجالی و پرحاشیه این روزها، آرام و نجیب به راهی که برای گشودن دریچه‌های تفکر و خودشناسی باز کرده، ادامه می‌دهد. اکنون یک برنامه گفت‌وگومحور به کارگردانی و تهیه‌کنندگی محمدرضا رضائیان و میزبانی سروش صحت است که از پاییز پارسال با دعوت از علیرضا قربانی، خواننده محبوب کشورمان آغاز شد و سه‌شنبه هر هفته از فیلیمو پخش می‌شود. چهره‌هایی همچون ایرج طهماسب، محمد شمس لنگرودی، مصطفی مستور، بیژن بیرنگ، ابراهیم حقیقی، سهراب پورناظری، نهال تجدد، رسول صدرعاملی، عبدالحسین وهاب‌زاده، گروس عبدالملکیان، هوشنگ مرادی کرمانی و چند تن از فرهیختگان و نخبگان عرصه‌های مختلف به این برنامه دعوت شده‌اند. چهره‌هایی که برخی از آن‌ها سال‌ها در قاب هیچ رسانه‌ای دیده نشده بودند.

گزارشی درباره شیوه انتخاب کتاب برای مطالعه فرزندانمان به‌بهانه روز جهانی کودک

برای بچه‌ها سهل‌انگارانه کتاب نخریم

نیایش احمدی | ادبیات کودک و نوجوان در ایران از جمله حوزه‌هایی است که در سال‌های اخیر با فراز و فرودهای بسیاری همراه بوده است؛ از یک سو حضور نویسندگان و شاعران دغدغه‌مند و خلاق، این عرصه را زنده و پویا نگه داشته و از سوی دیگر هجوم تولیدات بازاری و سطحی، چالشی جدی برای کیفیت و اصالت آن پدید آورده است. به مناسبت روز جهانی کودک به سراغ دو چهره شناخته شده و اثرگذار این حوزه رفتیم تا درباره وضعیت امروز ادبیات کودک و نوجوان، نگاه و نظرشان را بدانیم.

کبری بابایی، نویسنده و شاعر فعال در عرصه ادبیات کودک و نوجوان، از چهره‌های پرتلاش و پیگیر این حوزه است. او سال‌هاست در زمینه آموزش، ترویج کتاب‌خوانی و خلق آثار ادبی برای کودکان فعالیت می‌کند. از آثار منتشر شده او می‌توان به مجموعه‌های «بازی در مزرعه»، «مواظب تو هستم»، «شکل‌های اطراف من» و «بیست و هفت آدم آهنی» اشاره کرد. او در گفت‌وگوی پیش رو از دغدغه‌هایش درباره رواج کتاب‌های زرد، ضرورت ارتقای آگاهی خانواده‌ها در انتخاب کتاب و نقش مهم ناشران مسئولیت‌پذیر در حفظ کیفیت آثار کودک سخن می‌گوید.

در کنار او، غلامرضا بکتاش؛ شاعر، نویسنده و پژوهشگر برجسته ادبیات کودک و نوجوان، از چهره‌های شاخص نسل پس از انقلاب است که با آثارش توانسته پل میان زبان شعر و تخیل کودکانه را حفظ کند. بکتاش در این گفت‌وگو از واقعیت‌های صنعت نشر کودک، خطر شتاب‌زدگی در تولید آثار و نقش آگاهی والدین و مروجان فرهنگی در هدایت سلیقه نسل آینده سخن می‌گوید.

■ کتاب‌های زرد، گریبانگیر ژانر بزرگسال هم هست

کبری بابایی، نویسنده و شاعر حوزه ادبیات کودک و نوجوان معتقد است: وجود کتاب‌های زرد در این حوزه امری انکارناپذیر است. او می‌گوید: «کتاب‌های زرد تنها مختص ادبیات کودک نیستند؛ در ادبیات بزرگسال هم چنین آثاری وجود دارند، اما در حوزه کودک این مسئله پررنگ‌تر دیده می‌شود، زیرا تقریباً همه صنایع مرتبط با کودک و نوجوان، از انیمیشن گرفته تا پوشاک، تحت تأثیر نگاه بازاری قرار می‌گیرد. وقتی پای کودک در میان باشد، نگاه اقتصادی شکلی متفاوت‌تر عمل می‌کند و همین موجب می‌شود تولیدات بازاری در این بخش بیشتر به چشم بیاید».

به باور او، این مسئله به معنای تسلط کامل آثار سطحی بر بازار نیست. در کنار کتاب‌های زرد و تجاری، هر سال آثار ارزشمند و قابل توجهی هم منتشر می‌شوند که از نظر محتوایی و هنری در مسیر رشد و تربیت کودکان نقش مثبتی نیز دارند. بابایی می‌گوید: «کتاب‌های خوب در هر دوره وجود داشته‌اند و خوشبختانه هنوز هم منتشر می‌شوند. این آثار می‌توانند در رشد سلیقه ادبی کودکان مؤثر باشند و حتی به شکل‌گیری نسلی با ذوق ادبی و نگاه تحلیلی کمک کنند».

او در ادامه به مسئله نظارت اشاره می‌کند و می‌افزاید: «نمی‌دانم تا چه اندازه می‌توان روی این مسئله نظارت کرد، چون موضوع فقط مختص ادبیات کودک نیست. اگر بخواهیم نظارت دقیق‌تری داشته باشیم، می‌تواند در حوزه ادبیات بزرگسال هم این نگاه اعمال شود. در حال حاضر ممیزی‌ها و ملاحظات بیشتر درباره محتوای آثار است، چون کودک در سنی قرار دارد که باید محتوایی متناسب با سطح رشد و درک خود دریافت کند، اما از نظر کیفیت و ارزش ادبی، این مسئولیت بیشتر بر عهده ناشران است تا آثاری منتشر کنند که از نظر هنری و ادبی در جایگاه معقولی قرار بگیرند».

به گفته بابایی، اگر ناشری این وظیفه را نادیده بگیرد و تنها به تولید آثار کم‌مایه و پرفروش بسنده کند، لازم است برای چنین مواردی سازوکاری تعریف شود تا ناشران ملزم به استفاده از کارشناسان و منتقدان حرفه‌ای شوند. البته بابایی تأکید می‌کند: باید حرف ناشران را هم شنید و شرایط اقتصادی آن‌ها را در نظر گرفت، چون صنعت نشر نیز درگیر مشکلات اقتصادی بوده و گاهی ممکن است چرخ بازار کتاب با همین آثار عامه‌پسند بچرخد.

■ ناشرانی با تأثیرگذاری‌های عمیق

بابایی می‌افزاید: «نمی‌توان همه ناشران را صرفاً به فکر درآمد دانست. در همین سال‌ها ناشرانی داشته‌ایم که تأثیر عمیقی روی رشد نسل‌های مختلف گذاشته‌اند. کتاب‌هایی که آن‌ها منتشر کرده‌اند، به قدری هدفمند و اندیشیده بوده که حتی مرور فهرست آثارشان می‌تواند برای خانواده‌ها یک مسیر مطالعاتی مؤثر باشد. این ناشران با نگاه فرهنگی و تربیتی فعالیت کرده‌اند و توانسته‌اند اعتماد والدین و مربیان را جلب کنند».

در مقابل، گروهی از ناشران نیز هستند که صرفاً به جنبه تجاری ماجرا نگاه می‌کنند و با تولید انبوه کتاب‌های کم‌ارزش، به بازار نشر آسیب می‌زنند. از دید او، بهترین راه مقابله با این وضعیت، ایجاد آگاهی در میان مخاطبان است. این خانم نویسنده و شاعر توضیح می‌دهد: «اگر آگاهی‌رسانی درباره کتاب‌های ارزشمند افزایش یابد، فضای دیده شدن آثار خوب بیشتر می‌شود. به جای تمرکز بر ممنوعیت و کنترل، باید کمک کنیم کتاب‌های باکیفیت در میان مردم شناخته شوند تا آثار زرد جای آن‌ها را نگیرند. مروجان کتاب، اولیا، معلمان، ناشران حرفه‌ای و حتی خود نویسندگان می‌توانند در این زمینه نقش مؤثری داشته باشند».

> اگر آگاهی‌رسانی درباره کتاب‌های ارزشمند افزایش یابد، فضای دیده شدن آثار خوب بیشتر می‌شود. به جای تمرکز بر ممنوعیت و کنترل، باید کمک کنیم کتاب‌های باکیفیت در میان مردم شناخته شوند تا آثار زرد جای آن‌ها را نگیرند

بابایی باور دارد: همه اضلاع این چرخه باید همزمان عمل کنند. از نظر او، ادبیات کودک یک منظومه است که بدون تعامل میان نویسنده، ناشر، خانواده و مخاطب به تعادل نمی‌رسد. نویسنده کتاب «بازی در مزرعه» می‌گوید: «نمی‌شود انتظار داشت فقط با کار روی یک بخش مشکل حل شود. از شاعر و نویسنده انتظار داریم خود را به‌روز نگه دارند و آثار باکیفیت تولید کنند؛ نه اینکه صرفاً برای چاپ چند جلد کتاب، به سفارشی‌نویسی روی بیاورند. از ناشر نیز انتظار داریم در کنار حفظ برند و درآمد خود، ضدفرهنگ عمل نکند و اثری را منتشر کند که از نظر فرهنگی و آموزشی قابل دفاع باشد. در نهایت، خانواده‌ها هم نباید بی‌دقت و سهل‌انگارانه کتاب بخرند».

او در ادامه با تأکید بر نقش آگاهی والدین در انتخاب کتاب می‌افزاید: «خانواده‌ها باید اطلاعات کافی در مورد انتخاب کتاب را بدست بیاورند و بتوانند کتاب خوب را از کتاب ضعیف تشخیص دهند. با کمی شناخت و دقت می‌توان از روی نثر، تصویرگری، نام ناشر، شیوه انتخاب پیام و حتی میزان خلاقیت در طرح جلد، سطح کتاب را ارزیابی کرد. وقتی والدین و مربیان یاد بگیرند این نشانه‌ها را بشناسند، به‌راحتی می‌توانند تشخیص دهند که کتاب در حد متوسط است یا کیفیت بالاتری دارد». بابایی بر این باور است که نقش رسانه‌ها و مروجان کتاب در این میان بسیار کلیدی است. اگر صدا و سیما، نشریات و فعالان فرهنگی آزاد این معیارها را به مخاطبان آموزش دهند، ذائقه عمومی جامعه نیز رشد می‌کند و آثار سطحی خود به خود کنار می‌روند. او می‌گوید: «مروجانی که در فضای مجازی یا مدارس فعال‌اند، اگر بتوانند به والدین و کودکان یاد بدهند که چگونه کتاب خوب را تشخیص دهند، دیگر نیازی نیست همیشه به دنبال فهرست‌های آماده یا تبلیغات پرزرق و برق باشند. مخاطبِ آگاه خودش مسیرش را پیدا می‌کند».

■ نویسندگان پیش از آنکه یاد بگیرند، می‌خواهند یاد بدهند

غلامرضا بکتاش، نویسنده‌ای که سال‌ها در حوزه ادبیات کودک و نوجوان قلم زده است، درباره وضعیت فعلی بازار کتاب کودک می‌گوید: «فضای ادبیات کودک امروز ترکیبی از دو جریان متفاوت است؛ از یک سو شتاب‌زدگی در تولید و چاپ آثار ضعیف، چه در حوزه شعر و چه در داستان تا حدی فضای نشر را زیر سؤال برده است و از سوی دیگر همچنان آثار ارزشمند و قابل توجهی منتشر می‌شود که نشان می‌دهد نویسندگان دغدغه‌مند هنوز فعال و تأثیرگذارند».

او معتقد است: «نباید با نگاهی کاملاً منفی به این حوزه نگاه کرد، زیرا در میان حجم زیاد تولیدات، صداهای اصیل و خلاقی نیز شنیده می‌شود که راه اصلی ادبیات کودک را ادامه می‌دهند». به باور او، یکی از مهم‌ترین دلایل رشد کتاب‌های زرد و غیرحرفه‌ای، حضور ناشران ناآگاه و بی‌تجربه است؛ ناشرانی که با نویسندگانی همکاری می‌کنند که شناخت درستی از ادبیات کودک و نوجوان ندارند. این نویسندگان پیش از آنکه یاد بگیرند، می‌خواهند یاد بدهند و همین عجله، به چاپ آثاری سطحی و غیرتأثیرگذار منجر می‌شود. از نگاه او، فضای مجازی نیز در این روند نقش مهمی دارد، زیرا هر کسی می‌تواند بدون نظارت و ارزیابی تخصصی خود را نویسنده معرفی کند. در چنین شرایطی، کیفیت به سادگی قربانی کمیت می‌شود و شناخت واقعی از ادبیات کودک آسیب می‌بیند.

بکتاش در ادامه به دلیل دیگری اشاره می‌کند که چرا بسیاری از افراد غیرنویسنده وارد این عرصه می‌شوند: «انگار دروازه ادبیات کودک باز است و هر کسی که بخواهد، بدون شناخت یا تجربه می‌تواند وارد شود». به گفته او، «نبود نقد جدی پیش از چاپ و خلأ نظارت حرفه‌ای، زمینه را برای گسترش این وضعیت فراهم کرده است. بسیاری از نویسندگان تازه‌کار علاقه‌ای به یادگیری و رشد ندارند و حتی اگر چندین کتاب منتشر کنند، همچنان در همان سطح آماتور باقی می‌مانند».

از نظر این نویسنده، نوشتن برای کودک تفاوت بنیادی با نوشتن برای بزرگسال دارد. او می‌گوید: «ادبیات کودک زبان و تخیل خاص خود را دارد. واژه‌ها و تصویرسازی در این حوزه باید با دنیای درونی کودک هماهنگ باشد. شاعر یا نویسنده کودک باید بتواند با سادگی هوشمندانه، مفاهیم عمیق را منتقل کرده و فاصله میان دنیای خود و دنیای کودک را با تخیل پُر کند». به باور او، «نویسندگان و شاعران کودک در واقع پلی میان نسل‌ها هستند که با آثارشان نگاه کودکانه را زنده نگه می‌دارند و جامعه را از درون تازه می‌کنند».

آقای نویسنده در بخش دیگری از گفت‌وگو به نقش والدین در انتخاب کتاب اشاره می‌کند و می‌گوید: «بسیاری از والدین، کتاب را بر اساس ظاهر یا ترندهای فضای مجازی انتخاب می‌کنند. این رفتار موجب شده کتاب‌های پرزرق و برق اما بی‌محتوا جای آثار اصیل و ماندگار را بگیرند». به اعتقاد بکتاش، «اگر والدین؛ نویسنده و شاعر را با آثارشان بشناسند، کتاب را از روی طرح جلد یا تبلیغ انتخاب نخواهند کرد، بلکه براساس شناخت و اعتماد به کیفیت سراغ اثر خواهند رفت». این نویسنده تأکید می‌کند: «ادبیات کودک ایران ظرفیت‌های درخشانی دارد و با وجود مشکلات، هنوز جایگاه قابل احترامی در میان مخاطبان خود دارد». نویسنده کتاب «قلب کوه از سنگ نیست» می‌گوید: «ناشران حرفه‌ای زیادی در کشور فعال‌اند که نویسندگان و آثار خوب را می‌شناسند و برای کیفیت ارزش قائل‌اند. اگر آموزش تخصصی نویسندگان، نقد حرفه‌ای پیش از چاپ و حمایت واقعی از ناشران جدی‌تر گرفته شود، می‌توان امیدوار بود ادبیات کودک ایران بار دیگر به اصالت، کیفیت و تأثیرگذاری گذشته‌اش بازگردد».

آگهی مزایده نوبت اول

شهرداری قدمگاه در نظر دارد نسبت به واگذاری غرفه شماره ۲ و همچنین کافی شاپ واقع در آبشار سنگی گلستان طبق مصوبات شماره ۱۷۴ و ۱۷۵ شورای اسلامی شهر بصورت رهن اقدام نماید. متقاضیان میتوانند جهت دریافت فرم های شرکت در مزایده از تاریخ ۲۵ مهر به امور مالی شهرداری مراجعه نمایند .

روابط عمومی شهرداری قدمگاه

۱۴۰۴۱۰۹۵۳ ف

مناقصه عمومی همراه با ارزیابی کیفی (فشرده) یک مرحله ای تهیه مصالح و اجرای کامل کلیه عملیات ساختمانی ومحوطه سازی پروژه -مرکز فناوری های نوین شماره ۲ دانشگاه فردوسی مشهد(نوبت دوم)

دانشگاه فردوسی مشهد در نظر دارد تهیه مصالح و اجرای کامل کلیه عملیات ساختمانی ومحوطه سازی پروژه -مرکز فناوری های نوین شماره ۲ دانشگاه فردوسی مشهد به شماره (سیستمی) ۲۰۰۴۰۹۱۵۷۹۰۰۰۰۱۹ را از طریق سامانه تدارکات الکترونیکی دولت برگزار نماید.
کلیه مراحل برگزاری فراخوان از دریافت و تحویل اسناد فراخوان تا بازگشایی پاکت ها از طریق درگاه سامانه تدارکات الکترونیکی دولت (ستاد) به آدرس www.setadiran.ir انجام خواهد شد.
متقاضیان شرکت در فراخوان در صورت عدم عضویت در سامانه، نسبت به ثبت نام و دریافت گواهی امضای الکترونیکی (به صورت برخط) برای کلیه صاحبان امضای مجاز و مهر سازمانی اقدام لازم را به عمل آورند.
مواعد زمانی: -تاریخ انتشار فراخوان: ۱۴۰۴/۰۷/۱۳ ساعت ۱۴:۳۰
-مهلت دریافت اسناد فراخوان: ۱۴۰۴/۰۷/۱۹ ساعت ۱۰:۰۰
-مهلت ارسال پیشنهادات: ۱۴۰۴/۰۸/۰۳ ساعت ۱۱:۰۰
-زمان بازگشایی پاکت های ارزیابی کیفی: ۱۴۰۴/۰۸/۰۳ ساعت ۱۱:۰۰
نوع و مبلغ تضمین شرکت در فرایند ارجاع کار: مبلغ تضمین شرکت در مناقصه ۶۲/۰۰۰/۰۰۰/۰۰۰ ریال است. تضمین مزبور شامل: الف) ضمانت‌نامه بانکی؛ ب) فیش نقدی ج) چك بین‌بانکی د) چک تضمین‌شده بانکی
اطلاعات تماس و آدرس دستگاه : اطلاعات تماس دستگاه مناقصه گذار جهت دریافت اطلاعات بیشتر در خصوص اسناد مناقصه و ارائه پاکتهای الف: مشهد، میدان آزادی، پردیس دانشگاه فردوسی مشهد، سازمان مرکزی (تلفن ۳۸۸۰۲۲۶۵-۰۵۱)
اطلاعات تماس سامانه ستاد جهت انجام مراحل عضویت در سامانه:
مرکز تماس : ۴۱۹۳۴ -۰۲۱ دفتر ثبت نام : ۸۸۹۶۹۷۳۷ و ۸۵۱۹۳۷۶۸
اطلاعات تماس دفاتر ثبت نام سایر استانها، در سایت سامانه (www.setadiran.ir) بخش «ثبت نام/ پروفایل تامین کننده/ مناقصه گر» موجود است.

مناقصه عمومی همراه با ارزیابی کیفی (فشرده) یک مرحله ای امور خدماتی و پشتیبانی مرکز مهر دانشگاه فردوسی مشهد (نوبت اول)

دانشگاه فردوسی مشهد در نظر دارد انجام امور خدماتی و پشتیبانی مرکز مهر دانشگاه فردوسی مشهد به شماره (سیستمی) ۲۰۰۴۰۹۱۵۷۹۰۰۰۰۲۰ را از طریق سامانه تدارکات الکترونیکی دولت برگزار نماید.
کلیه مراحل برگزاری فراخوان از دریافت و تحویل اسناد فراخوان تا بازگشایی پاکت ها از طریق درگاه سامانه تدارکات الکترونیکی دولت (ستاد) به آدرس www.setadiran.ir انجام خواهد شد.
متقاضیان شرکت در فراخوان در صورت عدم عضویت در سامانه، نسبت به ثبت نام و دریافت گواهی امضای الکترونیکی (به صورت برخط) برای کلیه صاحبان امضای مجاز و مهر سازمانی اقدام لازم را به عمل آورند.
مواعد زمانی:
- تاریخ انتشار فراخوان: ۱۴۰۴/۰۷/۱۴ ساعت ۱۴:۰۰
- مهلت دریافت اسناد فراخوان: ۱۴۰۴/۰۷/۱۹ ساعت ۱۹:۰۰
- مهلت ارسال پیشنهادات: ۱۴۰۴/۰۸/۰۴ ساعت ۱۱:۰۰
- زمان بازگشایی پاکت های ارزیابی کیفی: ۱۴۰۴/۰۸/۰۴ ساعت ۱۱:۰۰
نوع و مبلغ تضمین شرکت در فرایند ارجاع کار: مبلغ تضمین شرکت در مناقصه ۶/۰۰۰/۰۰۰/۰۰۰ ریال است. تضمین مزبور شامل: الف) ضمانت‌نامه بانکی؛ ب) فیش نقدی ج) چك بین‌بانکی د) چک تضمین‌شده بانکی
اطلاعات تماس و آدرس دستگاه : اطلاعات تماس دستگاه مناقصه گذار جهت دریافت اطلاعات بیشتر در خصوص اسناد مناقصه و ارائه پاکتهای الف: مشهد، میدان آزادی، پردیس دانشگاه فردوسی مشهد، سازمان مرکزی (تلفن ۳۸۸۰۲۲۶۵-۰۵۱) اطلاعات تماس سامانه ستاد جهت انجام مراحل عضویت در سامانه:مرکز تماس : ۴۱۹۳۴ -۰۲۱دفتر ثبت نام : ۸۸۹۶۹۷۳۷ و ۸۵۱۹۳۷۶۸اطلاعات تماس دفاتر ثبت نام سایر استانها، در سایت سامانه (www.setadiran.ir) بخش «ثبت نام/ پروفایل تامین کننده/ مناقصه گر» موجود است.

۱۴۰۴۱۰۹۵۶ ب

۱۴۰۴۱۰۸۷۴

سکوت ساپینتو شکست

استقلال هنوز چیزی از دست نداده است

گروه ورزش | ریکاردو ساپینتو که پس از تساوی تیمش مقابل چادرملو، تهران را به منظور گذراندن تعطیلات چهار روزه ترک کرده ابتدا در خصوص اتفاق‌های روزهای گذشته و سکوت طولانی‌اش گفت: خوشحالم که این محرومیت تمام شده و امیدوارم در کنار زمین شاهد شروع پیروزی‌های استقلال باشم. می‌دانم دوستداران واقعی استقلال نگرانی‌های زیادی در خصوص تیم محبوبشان دارند. با پایان یافتن این محرومیت با تمام توان و انرژی در کنار زمین، داخل رختکن و در نشست‌های خبری برای موفقیت تیم تلاش می‌کنم و می‌توانم در خصوص موضوعات هر هفته صحبت کنم.

■نتایج ضعیف

سرمربی استقلال در پاسخ به پرسشی درباره نتایج هفته‌های اخیر آبی‌پوشان اظهار کرد: بدون شک هیچ کدام از ما از نتایج کسب شده در این هفته‌ها راضی نیستیم و به خوبی می‌دانم چه فشاری روی هواداران، بازیکنان، اعضای کادر و باشگاه وجود دارد. باید بپذیریم ما مستحق نتایج بهتری بودیم، نسبت به رقیبان برتر بودیم و آمارها شایستگی فنی ما را به خوبی نشان می‌دهد.

■مشکلات فنی استقلال

ساپینتو در خصوص دلیل مشکلات فنی استقلال در این هفته‌ها و ناهماهنگی تیمش گفت: زمانی که در ابتدای فصل از کمبود بازیکن در اردوی ترکیه گلایه می‌کردم می‌توانستم شرایط امروز را پیش‌بینی کنم. بازی‌های تدارکاتی ما در شروع فصل آغاز شد و مجبور شدیم برای رسیدن به ترکیب ایده‌آل تغییرات زیادی بدهیم.

ساپینتو معتقد است: هنوز چیزی از دست نرفته و فاصله تیم‌ها در جدول لیگ بسیار ناچیز است. او با اشاره به نتیجه‌گیری مشابه رقیبان اظهار کرد: به نظرم باید به شرایط سایر تیم‌های مدعی هم نگاه کنیم که عملکرد فنی ما مطابق آمار از برخی رقیبان بهتر بوده، به مراتب نسبت به آن‌ها تغییرات بیشتری داشتیم و این تنها استقلال بود که بدون پیش‌فصل مناسب و با یک اردوی آماده‌سازی ۱۲نفره وارد لیگ شد. با وجود این جالب است که بیشترین انتقادها علیه ما مطرح می‌شود و حتی بعضی از رقیبان به خودشان اجازه می‌دهند در مورد قیمت بازیکنان و نقل و انتقالات ما اظهار نظر کنند.

■مبلغ واقعی قرارداد؟

ساپینتو ادامه داد: مجری یک برنامه که ظاهراً به مربیگری فوتبال هم وارد شده، گفته ساپینتو اعلام کرده من نمی‌روم مگر اینکه اخراجم کنید و کل پولم را بدهید و علیرضا منصوریان؛ پیشکسوت و سرمربی سابق استقلال هم این موضوع را تأیید کرد. این برای من قابل قبول نیست از جانب یک مربی جوان که باید به مربی بزرگ‌تر و باتجربه‌تر از خودش احترام بگذارد و تأیید این موضوع از جانب یک مربی باتجربه که پیش‌تر سرمربی استقلال بوده است. من همیشه احترام گذاشته‌ام و در مقابل آن انتظار احترام دارم. شما اطمینان دارید ساپینتو چنین چیزی گفته است؟ مبلغ قرارداد من به مراتب کمتر از چیزی است که در این برنامه گفته شد و رفتار مجری این برنامه که حالا یک مربی است غیرحرفه‌ای است و قابل قبول نیست.

■صحبت برای جدایی؟

سرمربی استقلال اضافه کرد: من هیچ صحبت و مذاکره‌ای با باشگاه در خصوص جدایی نداشته‌ام و اصلاً چنین موضوعاتی در گفت‌وگوهای ما مطرح نشده، پس چطور ممکن است در تلویزیون چنین دروغی گفته شود؟ منبع این خبر چه کسی است و چگونه می‌توانید از قول ساپینتو حرفی را بزنید که هرگز به آن فکر هم نکرده‌ام؟ اصلاً شما چرا باید در مورد مبلغ قرارداد من صحبت کنید؟ این نهایت بی‌احترامی است. در هیچ کجای دنیا چنین رفتارهایی را نمی‌بینید. می‌توانید انتقاد فنی کرده و نظرات خودتان را مطرح کنید اما چطور ممکن است به مربی خارجی که میهمان کشور شماست تهمت بزنید؟ نخستین بار که به استقلال آمدم چند ماه مبلغ قراردادم را دریافت نکردم، در آن مقطع نه شکایت کرده و نه کار خودم را متوقف کردم. با تمام وجود ماندم، تلاش کردم و مبارزه کردم تا استقلال را به موفقیت برسانم. من هنوز مطالبات آن دوره را دریافت نکردم و بیش از آنکه به فکر طلبم باشم به این فکر هستم که به تیمم کمک کنم.

یادداشت

جواد رستم‌زاده

۶ هفته اعتراض و نارضایتی از کیفیت لیگ‌برتر

پول می‌دهیم، خشم می‌خریم

۶هفته از لیگ گذشته و هنوز هیچ مسابقه‌ای نتوانسته دل هواداران را بلرزاند. همه چیز سرد و تکراری است؛ تساوی پشت تساوی، بازی‌های بی‌هدف و بی‌هیجان، فریاد تماشاگران به نشانه اعتراض، فحاشی و پرتاب سنگ و بطری به سوی مربیان.

استقلال و پرسپولیس، تیم‌هایی که قرار بود نمایندگان شور و امید باشند، خود بخشی از این رخوت جمعی شده‌اند. نه خبری از حملات نفسگیر است، نه از فوتبال پرریتم و جسورانه. تماشاگران اندک که با امیدی کودکانه راهی استادیوم‌ها می‌شوند، در پایان بازی با اعصابی خرد و نگاهی خالی بازمی‌گردند. گویی با این اوضاع اقتصادی بلیت می‌خرند تا سوهان بر اعصاب خود کشند.

علاوه بر دردانه‌های پایتخت، سپاهان و تراکتور هم دیگر آن تیم‌های پرتلاش و شورانگیز گذشته نیستند. تیم‌های کوچک‌تر نیز به تساوی می‌اندیشند و برای شکست نخوردن اتوبوس پارک می‌کنند. واقعیت این است که در ایران، فوتبال به یک بازی محتاطانه و بی‌ریسک بدل شده است؛ تصویری کوچک از جامعه‌ای که در آن ترس از باخت، جسارت بردن را بلعیده است. شاید فوتبال ما، ناخودآگاه بازتابی از وضعیت اجتماعی ماست؛ جامعه‌ای که بیش از آنکه برای ساختن آینده بجنگد، در حفظ حداقل‌ها متوقف مانده است.

اما این فقط یک بحران ورزشی نیست و نشانه‌های فراوان فرهنگی در دل دارد. در جامعه‌شناسی، «هیجان جمعی» نیرویی است که مردم را گرد یک تجربه مشترک می‌آورد؛ چیزی که در جشن، در اعتراض، یا در ورزش بروز می‌یابد. فوتبال یکی از معدود فضاهایی بود که مردم ایران می‌توانستند بدون مرز طبقاتی و سیاسی، احساسات خود را تخلیه کنند، اما حالا همان میدان مشترک هم خالی از شور شده است. عصرهای پاییزی ایران را نگاه کنید؛ از محله‌های کارگری تا آپارتمان‌های لوکس، تلویزیون‌ها روشن‌اند و مردم با شور، لیگ‌های اروپایی را تماشا می‌کنند. صدای تشویق تماشاگران در استادیوم‌های پر از نور، چمن‌های صاف و برق شادی در چهره بازیکنان، برای ما که از پشت گیرنده‌ها می‌نگریم، بیشتر شبیه یک رؤیاست تا واقعیت. در همان لحظه که گل دوم لیورپول یا رئال مادرید زده می‌شود، پرسشی در ذهن میلیون‌ها ایرانی می‌چرخد: چرا آنجا فوتبال زندگی است و اینجا فقط تکرار؟ چرا آنجا فوتبال پر از هیجان است و اینجا فوتبال کسالت‌بار و پر از خشم است؟

البته که جواب آسان است. استادیوم‌های ما مخروبه‌اند، زمین‌ها ناهموارند، امکانات ابتدایی فراهم نیست. مدت‌هاست که در لیگ برتر نیمی از تیم‌های استان‌های مختلف در پایتخت میزبان‌اند. خشم تماشاگران در استادیوم و قهر هواداران با تیم‌ها فقط از نتیجه نیست، از شکاف میان «آنچه می‌بینیم» و «آنچه تجربه می‌کنیم» است؛ شکافی که نمادی از فاصله میان رؤیا و واقعیت در زندگی روزمره ماست.

در جامعه‌ای که هیجان و شادی جمعی کمیاب شده، فوتبال می‌توانست پناهگاهی باشد؛ جایی برای تخلیه غم‌ها، برای فریاد و همدلی. اما امروز، حتی تیم ملی هم آن نقش پیونددهنده خود را با نمایش‌های پرانتقاد از دست داده است. (نداده است؟) ما به ورزشگاه می‌رویم تا هیجان بخریم، اما در عوض خشم و دلسردی و یأس می‌بریم. و این گونه، زیباترین بازی دنیا در سرزمین ما به عکسی قدیمی از خودش بدل شده است؛ آینه‌ای از جامعه‌ای که در آن شور و خلاقیت، قربانی ترس، مصلحت و بی‌تدبیری شده‌اند. ۹۰دقیقه اعتراض، ۹۰ دقیقه خستگی و بازگشت طبقه فرودست به خانه‌هایی که دیگر دل خوشی از پیروزی، امید و غرور در آن یافت نمی‌شود.

گپ روز

مریم بربط در گفت‌وگو با قدس:

پرچم‌داری کاروان ایران بزرگ‌ترین افتخار من است

لیلا نوعی | علی داودی از وزنه‌برداری و مریم بربط از رشته جودو به عنوان پرچم‌داران ایران در افتتاحیه بازی‌های کشورهای اسلامی ریاض ۲۰۲۵ معرفی شدند. انتخاب پرچمدار بانو در بازی‌های کشورهای اسلامی برای ورزش بانوان یک فرصت طلایی و برای دنیا پیام ویژه‌ای از سوی بانوان ایرانی دارد. در حالی که این بازی‌ها ۱۶ آبان به طور رسمی با برگزاری افتتاحیه آغاز و ۳۰ آبان خاتمه می‌یابد پای گفت‌وگو با مریم بربط نشستیم که در ادامه می‌خوانید.

■وقتی خبر پرچم‌داری را شنیدی، اولین واکنشت چه بود؟

این خبر را رئیس فدراسیون شخصاً به من داد. آن لحظه خیلی خوشحال شدم، احساس افتخار و غرور داشتم. واقعاً این انتخاب که بزرگ‌ترین افتخار زندگی ورزشی‌ام است حالم را خوب کرد. من تمام تلاشم را می‌کنم که الگو و نماینده خوبی باشم.

■فکر می‌کنی چه ویژگی‌هایی در عملکرد و شخصیتت موجب شد مسئولان تو را به عنوان پرچمدار انتخاب کنند؟

به نظرم آن‌ها برای پرچم‌داری دنبال یک چهره تأثیرگذار بودند و فکر می‌کنم سرسختی و تسلیم نشدن من در هر شکستی موجب این انتخاب شد. بسیاری از جودوکاران، چهار سال پیش که این ورزش تعلیق شد، رشته ورزشی‌شان را عوض کردند! هیچ‌کس با روزهای بد این رشته نساخت، اما من با عشق در این مسیر ماندم و حال در این جایگاه قرار دارم.

■به‌عنوان یک جودوکار خانم، چه اهدافی در این دوره از بازی‌ها داری؟

تمام تلاشم را می‌کنم تا بهترین عملکرد خودم را نشان دهم. با افتخار پرچم ایران را بالا می‌برم و می‌خواهم بهترین مدال را کسب کنم. امیدوارم این مسیر ادامه‌دار و این یک شروع برای کسب سهمیه‌های بیشتر باشد.

■ به‌تازگی در کاپ آسیا ۲۰۲۵ در امان اردن موفق شدی مدال برنز کسب کنی. چقدر آن تجربه بر انگیزه و اعتماد به‌نفست تأثیر گذاشت؟

من تقریباً به مرز ناامیدی رسیده بودم اما آن مدال بازگشتی برای تلاش دوباره من بود. پس از آن از نو شروع کردم، تمریناتم را بیشتر و سخت‌تر کردم. متمرکز جلو رفتم. آن مدال برای من همچون سکوی پرتاب بود.

■تیم ملی جودو در این بازی‌ها چه شانس‌هایی برای رفتن روی سکو دارد؟

تیم برای بازی‌های پیش رو به‌شدت آماده است. قرار است یک تیم پنج نفره شامل سه پسر و دو دختر اعزام شود. همه ما در شرایط سخت تمرینی بودیم و ان‌شاءالله بتوانیم افتخارآفرینی کنیم.

■الگوی ورزشی تو کیست؟

یکی از الگوهای ورزشی من آرش میراسماعیلی بوده و هست. من مسابقات ایشان را خیلی نگاه می‌کردم و به شدت قبولشان دارم. از ورزشکاران خارجی هم اونو ژاپن در وزن ۷۳ کیلوگرم را دوست دارم. این دو قهرمان به شدت سرسخت هستند و از آن‌ها یاد می‌گیرم.

■جودو در این سال‌ها چه چالش‌هایی داشته است؟

بزرگ‌ترین چالش ما در این سال‌ها ماجرای تعلیق بوده است. زمانی که جودو تعلیق شد دیگر مسابقه‌ای نبود که ورزشکار بتواند در آن شرکت و برایش تلاش کند. همین موضوع موجب شد آن‌ها رشته‌شان را تغییر دهند و در سایر رشته‌های ورزشی پخش شوند. در آن شرایط هیچ کاری از دست ما برنمی‌آمد. خب ورزشکار هم تا سن خاصی در آمادگی روحی و جسمی است و می‌تواند مسابقه دهد! به همین خاطر اکثراً ترجیح دادند رشته را تغییر دهند و از سایر فرصت‌ها استفاده کنند.

■شرایط جودو بانوان در ایران چطور است؟

با توجه به موضوعاتی که پیش‌تر مطرح کردم جودو ایران به‌خصوص بانوان در برهه خاص رو به افول رفت، اما دو سال است جودو برگشته و به شرایط متعادلی رسیده و رو به رشد است. ما در رده‌های سنی مختلف توانستیم مدال‌های خوب کسب کنیم، سهمیه‌های اعزام هم بیشتر شده است، حتی پارسال نونهالان را هم به مسابقات اعزام کردیم. پیش‌تر اعزام تیم نونهالان نداشتیم، اما اکنون به این رده سنی هم بها داده می‌شود؛ چون هدف پرورش از پایه است تا دوباره این رشته جان بگیرد.

خبر

شکایت جدید از پرسپولیس در فیفا

کیوان بابادی، مدیرعامل باشگاه استقلال خوزستان درباره پرونده اختلاف استقلال خوزستان با باشگاه پرسپولیس تصریح کرد: «روز گذشته شخصاً به کمیته تعیین وضعیت مراجعه کردم.

برخلاف تصورم که گمان می‌کردم بی‌تفاوتی وجود دارد، دیدم پیگیری‌ها در حال انجام است.

از باشگاه پرسپولیس مدارک خواسته شد و ما نیز مستندات خود را ارائه دادیم. امیدواریم این موضوع هر چه زودتر در داخل کشور حل شود تا مجبور به ارجاع پرونده به فیفا نشویم. اگر به فیفا برویم، شک نکنید که کار را دنبال خواهیم کرد.

مبلغ ۳۵۰ هزار دلار برای باشگاه ما رقم بسیار مهمی است و می‌تواند دست‌کم ۳۰ درصد از قرارداد بازیکنان را پوشش دهد. استقلال خوزستان باشگاهی میلیون دلاری نیست، اما همین مبلغ می‌تواند کمک بزرگی به مجموعه باشد».

آخرین اقدام بیرانوند علیه پیوستن به تیم‌های نظامی!

ماجرای سربازی علیرضا بیرانوند بار دیگر به جریان افتاده و با افشای یک نامه از سوی فدراسیون فوتبال، این موضوع بار دیگر در میان اهالی فوتبال داغ شده است. در این نامه آمده علیرضا بیرانوند تا ۱۴ مهر ماه اجازه بازی دارد و پس از آن باید خدمت خود را تعیین تکلیف کند.

با توجه به اینکه فعلاً مسابقات باشگاهی در ایران تعطیل است، او مشکلی برای همراهی تیم خود نخواهد داشت اما پس از فیفادی باید موضوع معافیت تحصیلی را تعیین تکلیف کند. بیرانوند پس از فیفادی باید دفاع خود از پایان‌نامه تحصیلی در مقطع ارشد را انجام دهد و در صورت دریافت نمره قبولی، می‌تواند به کارش در تیم باشگاهی ادامه دهد.

به عبارتی بیرانوند دست‌کم یک ماه فرصت خواهد داشت تا در تراکتور بازی کند اما پس از آن همه چیز منوط به نمره تحصیلی او در پایان‌نامه خواهد بود. علیرضا بیرانوند در مقطع کارشناسی ارشد رشته تربیت بدنی گرایش فیزیولوژی مشغول به تحصیل است.

گزارش

وقتی کسی برای «سید حسین» نامه نمی‌نویسد

بار و بندیل سفر را باز نکن!

امید مافی | قرار نیست اعجازی در میان باشد. پرواز در آسمان تیم ملی متضمن درخشش در لیگ حرفه‌ای و بال‌گشایی مداوم است و سنگربان مغموم این را خوب می‌داند. حالا دیگر سیدحسین حسینی جایی در فهرست تیم ملی ندارد و در سقوط از پل رستگاری به جمعیتی خیره شده است که باور ندارند کاکو خود به تنهایی دست تطاول گشوده است.

سیدحسین سال‌های سال درون قلعه آبی، شکارچیان را محبوس پنجه‌هایش می‌کرد و سند آشیانه قدیمی را به نام خود منگوله‌دار کرده بود. او البته در کنار هواخواهانش منتقدانی نیز داشت که با بر هم زدن اتمسفر و فشار بر سنگربان استقلال او را به گوشه رینگ رهنمون کردند. در این میان حسینی که به نظر می‌رسید از وضعیت موجود به ستوه آمده، آهنگ جدایی سر داد و در صبح دلگشای آن سوی زاینده‌رود با زردها تمام کرد. اتفاقی پرریسک برای مردی که هرگز روزگار فرمانروایی بر تخت عاج و باد را به چشم ندید و با تصمیم محرم نویدکیا به نیمکت پیچ و مهره شد. این اما پایان ماجرا نبود. سیدحسین برای آنکه جایگاهش در تیم ملی به خطر نیفتد و همچنان در دوسیه قلعه‌نویی حضور داشته باشد، باید در باشگاه خود فیکس بازی می‌کرد و محمدرضا اخباری را به سوی نیمکت سوق می‌داد.

اتفاقی که در عمل نیفتاد تا اخباری در معیت بیرانوند، نیازمند و خلیفه راهی اردوگاه تیم ملی شود و از هیچ فرستنده‌ای برای گلر مغموم، نامه فدایت شوم ارسال نشود.

حالا در سال منتهی به جام جهانی سیدحسین تنها دو راه پیش روی خود دارد؛ او یا باید جای پای خویش را در سپاهان سفت کند و با تبعید اخباری به نیمکت به طلوع دوباره امیدوار باشد و یا تا نیم‌فصل روزه سکوت بگیرد و چشم انتظار پیشنهاد مدیران آبی بماند. مدیرانی که لابد پس از ۶هفته از عمر لیگ پی برده‌اند که هلهله وهمناک پس از خرید دروازه‌بان لالیگایی، نتیجه‌ای نداشته و قفس توری استقلال با خروج سیدحسین از این باشگاه به چشم اسفندیار بدل شده است.

جام جهانی در راه است و سنگربان شماره ۲۱ آژیر قرمز را پیرامون خود می‌شنود. پس باید آستین‌ها را بالا بزند و بی‌اعتنا به موج اخبار مأیوس‌کننده، نسخه‌ای برای خود بپیچد. در این میان گفته می‌شود پالس مثبت آبی‌ها به مردی که حوصله قدم زدن در چهارباغ را ندارد رسیده است. این یعنی آشیانه‌بان شیرازی، در آینده‌ای نه چندان دور به سوار مکشوف باشگاه لاجوردی بدل خواهد شد تا هم آرامش را به اتراقگاه آشنا برگرداند و هم در مدت باقیمانده تا جام جهانی با سیوهای چشمنواز، موفق به جلب نظر مربیان تیم ملی شود.

شاید بهتر باشد حسینی بار و بندیل سفر به نصف جهان را باز نکند و منتظر بماند تا عشق باستانی با تأنی صدایش بزند و او را به پایتخت فرابخواند و بیش از این در جست‌وجوی طالع گمشده خویش نباشد. تا نظر شما چه باشد.

اوقات شرعی به افق تهران

اذان ظهر	اذان مغرب	اذان صبح فردا
۱۱/۵۲	۱۷/۵۶	۴/۴۲
غروب خورشید	نیمه شب شرعی	طلوع فردا
۱۷/۳۸	۲۳/۱۰	۶/۰۶

اوقات شرعی به افق مشهد

اذان ظهر	اذان مغرب	اذان صبح فردا
۱۱/۱۹	۱۷/۲۳	۴/۰۹
غروب خورشید	نیمه شب شرعی	طلوع فردا
۱۷/۰۵	۲۲/۳۷	۵/۳۳

صاحب امتیاز: مؤسسه فرهنگی قدس
وابسته به آستان قدس رضوی
مدیرعامل و مدیر مسئول: علی یعقوبی
سردبیر: سید محسن اسدی
● آدرس دفتر مرکزی مشهد: بلوار سجاد، نبش سجاد ۱
● تلفن: ۱۴- ۳۷۶۸۵۰۱۱ (۰۵۱)
● صندوق پستی: ۵۷۷ - ۹۱۷۳۵
● دفترتهران: بلوارکشاورز، بین کارگر و جمالزاده، شماره ۳۳۶
● تلفن: ۶۶۹۳۷۵۷۵ (۰۲۱)
● نمابر: (داخلی۲۲۶) ۶۶۴۳۰۱۲۲ (۰۲۱)
● پیامک: ۳۰۰۰۴۵۶۷
● ارتباطات مردمی: ۳۷۶۱۰۰۸۶ (۰۵۱)
● امور مشترکین: ۵-۳۷۶۱۸۰۴۴ (۰۵۱)
● روابط عمومی: ۳۷۶۶۲۵۸۷ (۰۵۱)
● نمابر سردبیر: ۳۷۶۱۰۰۸۷ - ۳۷۶۸۴۰۰۴ (۰۵۱)
● سازمان آگهی‌ها: ۳۷۶۲۸۲۰۵ - ۳۷۰۸۸ (۰۵۱)
فاکس: ۳۷۶۱۰۰۸۵ (۰۵۱)
● سفارشات چاپی: ۳۷۶۷۶۵۹۶ (۰۵۱)
● چاپ مشهد: مجتمع چاپ و نشر قدس
● چاپ همزمان تهران: چاپخانه جام‌جم

جهان امروز

هوش مصنوعی تعارف کردن را یاد گرفت

یک بار از هوش مصنوعی خواستم مقاله‌ام را ترجمه کند، پرسید: «دوست دارید خلاصه‌اش را هم تحویلتان بدهم؟» ناخودآگاه گفتم: «اگر زحمتی نیست...».

وقتی دیدم جواب داده: «زحمت دارد و اتفاقاً زحمتش خیلی هم زیاد است» تازه یادم آمد این بنده خدا ربات است و مثل ما ایرانی‌ها تعارف سرش نمی‌شود. پیش خودم فکر کردم کاش کمی ظریف‌تر جواب می‌داد و مثلاً می‌گفت: «زحمتی نیست، شما رحمتید» نه اینکه با صراحت آدم را شرمنده کند. بعد به این فکر کردم اگر هوش مصنوعی نتواند فرق «تعارف» با «واقعیت» را تشخیص دهد، چطور می‌خواهد در جامعه‌ای مثل ما زندگی کند؟ این سؤال ظاهراً ذهن پژوهشگران ایرانی دانشگاه‌های «اِموری» و «براک» را هم به خودش مشغول کرده بود.

آن‌ها به این فکر افتادند آیا اصلاً می‌شود به هوش مصنوعی تعارف یاد داد؟ منظورم تعارف واقعی است، نه همان تعریف خشک و خالی از ادب. تعارفی که پشتش بخشی از فرهنگمان است و گاهی حتی برعکسِ چیزی است که به زبان می‌آید.

پژوهش آن‌ها نشان داد مدل‌های هوش مصنوعی پیشرفته فقط در حدود ۴۰درصد موقعیت‌های تعارف درست عمل کرده‌اند.

البته ما ایرانی‌ها خودمان هم همیشه در تشخیص تعارف بی‌نقص نیستیم، شاید دقتمان به ۸۰درصد برسد، آن هم اگر حواسمان جمع باشد و لحن طرف مقابلمان را بشناسیم. اما مشکل ربات‌ها این است که ادب را با فرهنگ اشتباه می‌گیرند. مثلاً وقتی کسی از عملکردش تعریف می‌کند، با اعتمادبه‌نفس جواب می‌دهد: «بله، درست است».

این در غرب، رفتاری مؤدبانه و پذیرفته است، اما ما ایرانی‌ها با شنیدن چنین چیزی، یک ابرو بالا می‌اندازیم و پیش خودمان می‌گوییم: چه خودش را هم تحویل گرفته!

پژوهشگران برای سنجش دقیق‌تر این مسئله معیاری ساختند به نام «تعارف‌بنچ» (TAAROFBENCH). که یک آزمون بود با ۴۵۰ موقعیت تعارفی واقعی از زندگی ایرانی؛ از دعوت و تعریف گرفته تا رد هدیه یا پرداخت پول. هدف این بود بفهمند آیا ربات‌ها فقط حرف‌های قشنگ می‌زنند یا فهمی هم از معنای آن دارند؟ وقتی سؤال‌ها به فارسی طرح شد، عملکرد مدل‌ها ناگهان جهش کرد. مثلاً دقت «چت جی‌پی‌تی ۴او» از ۳۶درصد به ۶۹درصد رسید. یعنی کافی بود با زبان خودمان حرف بزنیم تا ربات‌ها کمی مؤدب‌تر و ایرانی‌تر شوند.

البته بخش جالب‌تر این است رفتار مدل‌ها با زنان مؤدب‌تر بود و حتی گاهی در پاسخ‌ها، جنسیت خود را «مرد» فرض می‌کردند. مثلاً وقتی زنی پیشنهاد پرداخت صورت‌حساب را داد، با قاطعیت جواب دادند «در فرهنگ ما مرسوم است مرد حساب کند!».

در نتیجه، پژوهشگران با کمک روشی به نام آموزش ترجیحی (DPO) توانستند دقت این مدل‌ها را به حدود ۸۰درصد برسانند، یعنی تقریباً همسطح با یک انسان ایرانی.

این یعنی اگر هوش مصنوعی هم بفهمد گاهی «بله» یعنی «نه» و «قابلی ندارد» یعنی «لطفاً پرداخت کن»، کمک زیادی به ما می‌کند.

رؤیای کسب درآمدهای آنچنانی از «یوتیوب»

تب داغ «تولید محتوا» و هذیان‌هایش!

مجتبی خاتونی | یک نقل قول معروف می‌گوید: «درعصر جویندگان طلا، کسانی بیشترین سود را کردند که بیل و کلنگ می‌فروختند». البته امروزه دنیا و همچنین مفهوم و ماهیت طلا عوض شده؛ طلاجویان امروزی هم اگر شانسشان بزند، بیشتر از آنچه شن‌ریزه‌های کف رودخانه برایشان به ارمغان می‌آورد را از ویدئوهای ساخته و بارگذاری شده در یک پلتفرم اینترنتی بدست می‌آورند.

■ از رسانه جمعی به رسانه اجتماعی

درست زمانی که ذائقه و اقبال جامعه از رسانه‌های جمعی به رسانه‌های اجتماعی متمایل شده، ایده یک سکوی اشتراک محتوای چندرسانه‌ای، خیلی زود با اقبال مخاطبان امروزی روبه‌رو شد. مخاطبانی که با پیشرفت رسانه‌های جمعی به دیدن و شنیدن، بیشتر از خواندن عادت کرده بودند، با استقبال از محتواهای چند رسانه‌ای نوظهور سبب شدند سکوی تازه‌وارد به یکی از سه وب‌سایت پربازدید در مقیاسی جهانی - رتبه دوم پس از گوگل و بالاتر از فیس‌بوک - تبدیل شود. بله راجع به «یوتیوب» صحبت می‌کنیم که اهالی فن و خبرگان زبان انگلیسی، آن را «یوتوب» خطاب می‌کنند ولی مهم‌تر از شیوه تلفظش، روش‌های این سکو است که باعث شده بخشی از جامعه که پیش از این فقط مصرف‌کننده محصولات رسانه‌های مختلف بودند حالا به تولیدکننده محتوا تبدیل شوند. مهم‌تر اینکه این تولید محتوا می‌تواند منبع درآمدهای دلاری و بالا هم باشد. از یک نوجوان که به زمین خوردن دیگران واکنش نشان می‌دهد تا یک نجار که فرایند تولید کمد دیواری را به تصویر می‌کشد؛ جهانگردی که تجارب سفر خود را با مخاطبانش به اشتراک می‌گذارد یا یک بازیگر سابق که حالا ترجیح می‌دهد «یوتوبر» صدایش کنند، دارند برای کسب درآمد، محتوا می‌سازند.

■ بیل و کلنگت را بفروش؟

تا این جای قضیه، خیلی جای نگرانی نیست؛ در شرایطی که فرصت‌های شغلی کمتر از تعدادی است که باید باشد و درآمدها پاسخگوی هزینه‌های صعودی زندگی نیست، شاید یک منبع درآمد جایگزین بتواند رویداد مثبتی باشد.

اما این همه ماجرا نیست و همان‌طور که در عصر تب طلا، جویندگان آن همیشه یابنده نبودند، محتواسازان «یوتیوب» هم الزاماً و همیشه به درآمد آنچنانی نمی‌رسند. علت را هم باید در همان بالا رفتن درجه حرارت یک رفتار و گرایش جمعی یا همان داغ شدن دانست.

همان‌طور که در برهه‌ای تب بورس و بورس‌بازی، سرمایه زندگی برخی‌ها را به باد داد و همان‌طور که برنده واقعی کنکور، مؤسسات برگزارکننده کلاس‌های آمادگی کنکور هستند، تب داغ تولید محتوا برای رسانه‌های اجتماعی هم ممکن است جوانی، وقت، همت و آینده جوانان بدون شغل ایرانی را به فنا بدهد و در ضمن جیب مدرسان و استادان خودخوانده، فروشگاه‌های تجهیزات مربوط به تولید محتوا و به عبارتی بیل و کلنگ‌فروشان دیگر را پر کند!

البته کتمان نمی‌کنیم که این فضای متنوع و متکثر، فرصت‌های زیادی را به مستعدان این حوزه برای رشد، پیشرفت و کسب درآمد ارائه می‌کند، اما مسئله این است که درصد بسیار کمی از فعالان این حوزه، موفق به کسب درآمد می‌شوند.

در بیشتر موارد هم شما نمی‌توانید میان وقت و عمری که بابت تولید محتوا صرف شده و درآمدی که بدست آمده و چیزی که دستتان را گرفته، تناسب معناداری پیدا کنید. موفقیت در این عرصه، شاید بیشتر از میل، علاقه و حتی استعداد، نیازمند صبر، دقت، کسب اطلاعات و همچنین استمرار و سخت‌کوشی خاصی است که معمولاً بیشتر جویندگان طلای امروزی و مبتلایان به تبِ تولید محتوا، آن را ندارند.

بنابراین «تولیدکننده محتوا» هم برای خیلی از کسانی که مدعی فعالیت در این عرصه هستند، فقط یک برچسب هویتی-شغلی زودگذر به حساب می‌آید. درباره آن‌هایی هم که در این حوزه، درجه تبشان خیلی بالا می‌رود و لاجرم به هذیان‌گویی می‌افتند، حرفی نمی‌زنیم!

ترجمه روز

دیگر کسی کتاب نمی‌خواند

سقوط آزاد مطالعه در جامعه پساسواد

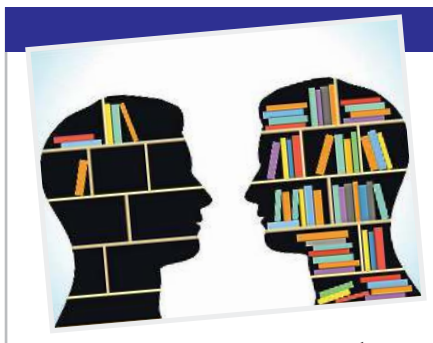

حوالی امروز | تا چند سال پیش وقتی حرفی از سرانه مطالعه می‌زدیم ذهن شما سراغ جامعه ایرانی می‌رفت و اینکه سرانه پایین مطالعه و کاهش کتاب‌خوانی معضلی مخصوص به ایران و کشورهای جهان سومی است. «جیمز ماریوت» روزنامه‌نگار و جامعه‌شناس انگلیسی اما از این ماجرا به عنوان معضلی جهانی یاد می‌کند. چکیده‌ای از مقاله جالب او در این باره را به نقل از «ترجمان» بخوانید.

■ انقلاب و ضد انقلاب

بزرگ‌ترین انقلاب تاریخ بشر در میانه قرن هجدهم اتفاق افتاد، بدون آنکه خونی ریخته شود، پادشاهی گردنش را از دست بدهد یا گلوله‌ای شلیک شود. انقلابی آرام، اما با نتایجی حیرت‌انگیز؛ انقلابِ خواندن. از اختراع چاپ حدود ۲۰۰ سال می‌گذشت و در تمام این مدت، خواندن عمدتاً فعالیتی نخبگانی بود. اما در قرن هجدهم با افزایش سواد عمومی و گسترش کتاب‌ها و مطبوعات، ناگهان به نظر می‌رسید همه مشغول خواندن شده‌اند. پیر و جوان، زن و مرد، فقیر و ثروتمند هر چه به دستشان می‌رسید، می‌خواندند. خواندن را به «تب»، «دیوانگی» یا «اپیدمی» تشبیه می‌کردند.

انقلابِ مطالعه باعث دموکراتیزه‌شدن بی‌سابقه اطلاعات شد، اما از آن مهم‌تر، شیوه تفکر عمومی را تغییر داد. خواندن موجب همه‌گیری تفکر استدلالی، تمرکز و ژرف‌اندیشی و گسترش جهان‌بینی‌های منسجم شد.

اما اکنون ضدانقلاب به پیروزی رسیده است. مطالعات بی‌شماری سقوط آزاد عادت مطالعه در میان مردم را مستند کرده‌اند. طی ۲۰ سال، خواندن برای لذت در آمریکا، ۴۰ درصد کاهش پیدا کرده است. در بریتانیا یک‌سوم بزرگسالان مطالعه را به‌کلی کنار گذاشته‌اند. مطالعه در کودکان به شکلی «ناامیدکننده و شوک‌آور» کم شده است. صنعت نشر در بحران است و به قول الکساندر لارمن، نویسنده و ناشر آمریکایی «کتابی که قبلاً صدها هزار نسخه می‌فروخت، امروز اگر چند هزار نسخه بفروشد، خوش‌شانس است».

■ تخلیه فرهنگی

گزارش سازمان همکاری و توسعه اقتصادی (OECD) در اواخر ۲۰۲۴ نشان می‌دهد سطح سواد در بیشتر کشورهای توسعه‌یافته «در حال کاهش یا رکود» است. آمارهای مربوط به بحران سواد، چنان است که پیش از این، فقط در جنگ‌ها یا فروپاشی‌های اجتماعی دیده شده بود. استادان دانشگاه در بهترین دانشگاه‌های جهان احساس می‌کنند «بیشتر دانشجویان عملاً بی‌سواد هستند». حتی تست‌های آی‌کیو - با وجود همه انتقادهایی که درباره آن‌ها مطرح است - که در طول قرن بیستم دائم در حال افزایش بودند، حالا در جای جای دنیا مسیری معکوس در پیش گرفته‌اند.

چه اتفاقی افتاده است؟ جیمز ماریوت می‌گوید: «ما در بامداد جامعه پساسواد قرار داریم». دلیل آن را ممکن است اینترنت، شبکه‌های اجتماعی، افول سرمایه‌داری، بحران‌های سیاسی، یا هر چیز دیگری بدانیم، اما در نتیجه تردیدی وجود ندارد: کنار گذاشتن مطالعه، یک فرایند عظیم «تخلیه فرهنگی» است. با افول اندیشه استدلالی و تفکر انتقادی «تجربه غنی انسانیت در حال فقیر شدن است» و پیامدهای این اتفاق، از سیاست تا فرهنگ، از مدرسه تا خیابان، مشهود است. «اریک هاولوک» متخصص یونان باستان می‌نویسد: ظهور سواد در یونان مقدمه پیدایش فلسفه و فلسفه بنیاد تمدن بود. پس به صورت خلاصه می‌توانیم بگوییم: افول جهانی سواد در واقع به معنی افول تمدن است.

اگر جهان ما در حال حاضر ناپایدار به نظر می‌رسد، به این دلیل است که زیربناهای فکری ما در حال فروپاشی هستند. جهان نمایشگرها جای جهان چاپ را گرفته است و این جهان بسیار پرتلاطم‌تر، احساسی‌تر، خشمگین‌تر و آشوبناک‌تر از جهان قبلی است. «والتر اونگ» نویسنده آمریکایی، می‌گوید: نوشتن، فکر را سرد و عقلانی می‌کند، اما اگر بخواهید حرفتان را در یک ویدئوی تیک‌تاک ارائه دهید، باید از معیارهای نوشته منطقی دست بکشید. فریاد بزنید، گریه کنید یا مخاطب را با جذابیت ظاهری‌تان تحت تأثیر قرار دهید. موفق باشید، اما این کارها ربطی به تفکر ندارد.

آگهی فراخوان عمومی مناقصه
یک مرحله ای همراه با ارزیابی کیفی (فشرده)
نوبت اول (شماره ۱۸- ۱۴۰۴)

۱-موضوع مناقصه : ارائه خدمات ناجیگری ومربیگری رشته های مختلف ورزشی ونیروهای خدماتی واداری مجموعه فرهنگی ورزشی شرکت آب منطقه ای خراسان برای سال ۱۴۰۴
۲- برآورد اولیه پروژه: حدود ۱۱۷ میلیارد ریال.
۳- مبلغ تضمین شرکت در مناقصه: ۵,۸۵۰,۰۰۰,۰۰۰ ریال
۴- مهلت دریافت اسناد ارزیابی کیفی و مناقصه: تا مورخ ۱۴۰۴/۰۷/۲۱
۵- محل دریافت اسنادارزیابی‌کیفی و مناقصه: سامانه تدارکات الکترونیکی دولت (ستاد)www.setadiran.ir
۶- محل تحویل، مهلت و محل ارسال اسناد کیفی و مناقصه: ۹ صبح روز سه شنبه ۱۴۰۴/۰۸/۰۶- سامانه تدارکات الکترونیکی دولت (ستاد) www.setadiran.ir .
۶- آدرس مناقصه گذار: مشهد بلوار خیام جنوبی (۳۵) - شرکت آب منطقه ای خراسان رضوی - طبقه پنجم - مدیریت قراردادها تلفاکس : ۳۷۶۳۲۳۱۰- (۰۵۱) .
سامانه پیامکی ۳۰۰۰۶۳۹۴ و تلفن گویا ۳۱۴۳۵
روابط عمومی شرکت آب منطقه ای خراسان رضوی
۱۴۰۴۱۰۹۷۶

(آگهی تجدید مزایده ۱۳-۳۷-۱۴۰۴) (نوبت اول)

اداره کل راه‌آهن خراسان در نظر دارد موضوع ذیل را از طریق برگزاری مزایده به متقاضی واجد شرایط واگذار نماید .
پیمانکاران واجد شرایط جهت شرکت در مزایده می بایست از طریق سامانه تدارکات الکترونیکی دولت (ستاد) به نشانی www.setadiran.ir اقدام نمایند. لازم به ذکراست کلیه مراحل برگزاری مزایده ازفراخوان تا انعقاد قرارداد ازطریق سایت مزبورانجام می گردد.
۱- موضوع: اجاره مکان جهت ارائه خدمات فروش بلیت، در ایستگاه های مشهد، سرخس، نیشابور، سبزوار و نقاب
۲- مهلت خرید: تا ساعت ۱۱ روز دوشنبه مورخ ۱۴۰۴/۰۷/۲۱ .
۳-مهلت‌ارسال: تاساعت۱۲روزپنجشنبه‌مورخ۱۴۰۴/۰۸/۰۱-درسامانه‌تدارکات‌الکترونیکی دولت به آدرس www.setadiran.ir . و فیزیکی : دبیرخانه اداره کل راه آهن خراسان .
اداره کل راه‌آهن خراسان
۱۴۰۴۱۰۹۵۸

آگهی مزایده عمومی اموال غیرمنقول
شماره مزایده سامانه ستاد ۲۰۰۴۰۹۴۹۴۵۰۰۰۰۰۱
موضوع : فروش مستغلات و املاک مازاد برنیاز شهرداری مشهد- منطقه ۸
مبلغ پایه : ۷۸۳,۳۲۷,۰۰۰,۰۰۰ریال
جهت کسب اطلاعات بیشتر، دریافت اسناد و شرکت در مزایده، به سامانه تدارکات الکترونیکی دولت (ستاد) به آدرس www.setadiran.ir مراجعه نمایید.
شهرداری مشهد منطقه ۸
۱۴۰۴۱۰۹۸۴

آگهی دعوت مجمع عمومی عادی سالیانه شرکت صنایع پیشرفته رضوی (سهامی خاص) به شماره ثبت ۶۲۸ و شناسه ملی ۱۰۳۸۰۰۷۹۸۶۱
بدینوسیله از کلیه سهامداران شرکت صنایع پیشرفته رضوی (سهامی خاص) به شماره ثبت ۶۲۸و شناسه ملی ۱۰۳۸۰۰۷۹۸۶۱دعوت میشود درجلسه مجمع عمومی عادی سالیانه که در تاریخ ۱۴۰۴/۰۷/۲۹ ساعت ۱۰صبح در مرکز اصلی شرکت به آدرس : خراسان رضوی، شهرستان مشهد، بخش مرکزی، شهر مشهد، جانباز، خیابان کارگر، خیابان کارگر (توس ۱۰)، پلاک ۰، طبقه همکف و کدپستی:۹۱۹۷۸۱۳۱۶۷ برگزار میگردد حضور بهم رسانند
دستور جلسه :
۱.استماع گزارش هیئت مدیره و حسابرس و بازرس قانونی برای دوره مالی منتهی به ۱۴۰۴/۰۳/۳۱
۲.بررسی و تصویب صورتهای مالی شرکت مربوط به عملکرد دوره مالی منتهی به ۱۴۰۴/۰۳/۳۱
۳.انتخاب بازرس قانونی و حسابرس برای سال مالی منتهی به ۱۴۰۵/۰۳/۳۱
۴.تعیین روزنامه کثیر الانتشار .
۵.سایر مواردی که در صلاحیت مجمع عمومی عادی باشد.
هیئت مدیره شرکت صنایع پیشرفته رضوی
۱۴۰۴۱۰۹۹۰

آگهی دعوت مجمع عمومی عادی بطور فوق‌العاده
جلسه مجمع عمومی عادی بطور فوق العاده نوبت دوم شرکت تعاونی مصرف کارکنان موسسات فرهنگی آستان قدس راس ساعت ۱۴:۰۰ روز یکشنبه مورخ ۱۴۰۴/۷/۲۷ درمحل شرکت تعاونی واقع در طبقه فوقانی شرکت تعاونی مصرف نبش موسوی قوچانی ۲۷ برگزار میگردد. از کلیه اعضای شرکت تعاونی دعوت میشود در جلسه مذکور حضور بهمرسانند. چنانچه حضور عضوی در مجمع میسر نیست می‌تواند حق رای خود را به موجب وکالتنامه کتبی به عضو دیگر یا نماینده تام الاختیار خود واگذارنماید، در این صورت هر عضو و غیر عضو یک وکالت بیشتر نمی‌تواند داشته باشد. اعضای متقاضی ارائه وکالت بایستی بهمراه نماینده خود در ساعات اداری در تاریخ ۲۲ الی ۲۴ مهر به دفتر شرکت واقع در نبش موسوی قوچانی ۲۷ مراجعه و ضمن ارائه وکالت برگه ورود به جلسه دریافت نمایند.
دستور جلسه :
۱- انتخاب دو عضو اصلی و سه عضو علی البدل هیات مدیره .
۲_ انتخاب یک بازرس اصلی و علی البدل برای سال مالی ۱۴۰۴
هیات‌مدیره
۱۴۰۴۱۰۹۸۶

پذیرش غیر حضوری آگهی روزنامه قدس
37088

رواق
صفحات ویژه قدس درباره دین و معارف رضوی

واکاوی حدیث شریف امام رضا(ع) درباره قناعت و آثار فردی و اجتماعی و ابعاد عمیق این آموزه رضوی در گفت‌وگو با دکتر امامی

راضی باش تا خدا هم از تو راضی باشد

۳

گزارشی از برنامه‌های موزه آستان قدس رضوی برای کودکان و نوجوانان به‌مناسبت هفته ملی کودک

در موزه‌ای که بچه‌ها قصه می‌سازند

۲

یادبودی از آیت‌الله مروارید به بهانه سالگرد درگذشتش

مروارید حوزه مشهد

نیمه مهر ماه سالگرد درگذشت آیت‌الله حاج شیخ حسنعلی مروارید، از علما و زهاد بزرگ معاصر مشهد است. فقیهی که به تبیین و توضیح معارف کلامی و اعتقادی مکتب همت گماشت و رهبر معظم انقلاب او را بقیة السلف زهاد و عباد و مرزبان مخلص مکتب اهل بیت(ع) خواندند. به این بهانه نگاهی گذرا داریم به زندگی ایشان...

۴

رئیس دانشگاه علوم اسلامی رضوی:

علم و اخلاق مسیر سربازی در جبهه حق است

رئیس دانشگاه علوم اسلامی رضوی گفت: دانش‌پژوهان دانشگاه علوم اسلامی رضوی باید با بهره‌گیری از معارف قرآن کریم و احادیث نورانی اهل بیت(ع)، خود را برای خدمت به دین و جامعه آماده کنند...

۴

اداره کل ثبت اسناد و املاک خراسان شمالی
هیئت حل اختلاف موضوع ماده یک قانون تعیین تکلیف وضعیت ثبتی اراضی و ساختمانهای فاقد سند رسمی

در اجرای ماده ۳ قانون و ماده ۱۳ آیین نامه اجرایی قانون یاد شده اسامی افرادی که اسناد عادی یا رسمی آنان در هیئت مستقر در اداره ثبت اسناد و املاک جاجرم مورد رسیدگی و تایید قرار گرفته است جهت اطلاع عموم در دو نوبت به فاصله ۱۵ روز در دو نشریه آگهی های ثبتی (کثیر الانتشار و محلی) بشرح ذیل آگهی می شود : بخش ۶ بجنورد – ۴۴ اصلی موسوم به عمارت

۱ - ششدانگ یک قطعه زمین مزروعی قسمتی از پلاک شماره ۴۴ اصلی ابتیاعی از محل مالکیت حسن نقیب به مساحت ۴۶۲۲،۶۴ متر مربع بنام آقای سید ابوالقاسم نقیبی به شماره رای ۱۴۰۴،۰۳،۱۹ -۱۴۰۴،۱۳۱۶

۲- ششدانگ یک قطعه زمین مزروعی قسمتی از پلاک شماره ۴۴ اصلی ابتیاعی از محل مالکیت سید هاشم نقیب به مساحت ۶۴۲۰،۵۹ متر مربع بنام آقای سید بهمن نقیبی به شماره رای ۱۴۰۴،۰۳،۱۸- ۱۴۰۴،۱۲۹۹

۳- ششدانگ یک قطعه زمین مزروعی قسمتی از پلاک شماره ۴۴ اصلی ابتیاعی از محل مالکیت حسن نقیب به مساحت ۱۸۴۵۵،۷۸ متر مربع بنام آقای سید بهمن نقیبی به شماره رای ۱۴۰۴،۰۲،۱۳ - ۱۴۰۴،۸۱۹

۴- ششدانگ یک قطعه زمین مزروعی قسمتی از پلاک شماره ۴۴ اصلی ابتیاعی از محل مالکیت محمد رضا مرتضوی به مساحت ۹۱۲۹،۰۵ متر مربع بنام آقای محمد نقیبی به شماره رای ۱۴۰۴،۰۲،۰۶ -۱۴۰۴،۷۲۵

۵ -ششدانگ یک قطعه باغ قسمتی از پلاک شماره ۴۴ اصلی ابتیاعی از محل مالکیت میرزا قاسم نقیب به مساحت ۴۹۷۲،۷۲ متر مربع بنام آقای محمد نقیبی به شماره رای ۱۴۰۴،۱۳۰۵-۱۴۰۴،۰۳،۱۸

۶- ششدانگ یک قطعه زمین مزروعی قسمتی از پلاک شماره ۴۴ اصلی ابتیاعی از محل مالکیت سید هاشم و سید حسین نقیب به مساحت ۴۶۶۳۶،۲۷ متر مربع بنام آقای سید ابوالقاسم نقیبی به شماره رای ۱۴۰۴،۰۲،۳۰ -۱۴۰۴،۱۰۸۴

۷-ششدانگ یک قطعه زمین مزروعی قسمتی از پلاک شماره ۴۴ اصلی ابتیاعی از محل مالکیت سیدهاشم و سید حسین نقیب به مساحت ۱۴۲۵۴،۸۹ متر مربع بنام آقای سید ابوالقاسم نقیبی به شماره رای ۱۴۰۴،۰۲،۳۰ - ۱۴۰۴،۱۰۸۱

۸-ششدانگ یک قطعه زمین مزروعی متصل به باغ قسمتی از پلاک شماره ۴۴ اصلی ابتیاعی از محل مالکیت سید هاشم و سید حسین نقیب به مساحت ۵۸۴۱۴،۸۶ متر مربع بنام خانم ناصره بی بی نقیبی به شماره رای ۱۴۰۴،۰۲،۳۰ - ۱۴۰۴،۱۰۷۹

۹- ششدانگ یک قطعه زمین مزروعی قسمتی از پلاک شماره ۴۴ اصلی ابتیاعی از محل مالکیت میرزا قاسم نقیب به مساحت ۱۴۲۷۷،۵ متر مربع بنام آقای محمد نقیبی به شماره رای ۱۴۰۴،۰۲،۳۰ -۱۴۰۴،۱۰۹۳

۱۰- ششدانگ یک قطعه زمین مزروعی قسمتی از پلاک شماره ۴۴ اصلی ابتیاعی از محل مالکیت میرزا قاسم نقیب به مساحت ۱۱۶۵۸،۱۶ متر مربع بنام آقای محمد نقیبی به شماره رای ۱۴۰۴،۰۲،۳۰ -۱۴۰۴،۱۰۹۶

۱۱- ششدانگ یک قطعه زمین مزروعی قسمتی از پلاک شماره ۴۴ اصلی ابتیاعی از محل مالکیت میرزا قاسم نقیب به مساحت ۲۲۱۷،۲۷ متر مربع بنام آقای محمد نقیبی به شماره رای ۱۴۰۴،۰۲،۳۰ - ۱۴۰۴،۱۰۹۴

۱۲ -ششدانگ یک قطعه زمین مزروعی قسمتی از پلاک شماره ۴۴ اصلی ابتیاعی از محل مالکیت سید هاشم نقیب به مساحت ۲۳۷۳۶،۰۵ متر مربع بنام آقای سید بهمن نقیبی به شماره رای ۱۴۰۴،۰۴،۰۸ - ۱۴۰۴،۱۷۳۰

۱۳- ششدانگ یک قطعه زمین مزروعی قسمتی از پلاک شماره ۴۴ اصلی ابتیاعی از محل مالکیت هاشم نقیب به مساحت ۵۵۲۸۹،۱۴ متر مربع بنام آقای سید ابوالقاسم نقیبی به شماره رای ۱۴۰۴،۰۴،۰۸ - ۱۴۰۴،۱۷۳۱

۱۴ - ششدانگ یک قطعه زمین مزروعی قسمتی از پلاک شماره ۴۴ اصلی ابتیاعی از محل مالکیت حسین نقیب به مساحت ۲۹۸۶۵،۲ متر مربع بنام آقای مصطفی قدیمی به شماره رای ۱۴۰۴،۱۰۷۸-۱۴۰۴،۰۲،۳۰

۱۵ - ششدانگ یک قطعه زمین مزروعی قسمتی از پلاک شماره ۴۴ اصلی ابتیاعی از محل مالکیت حسن نقیب به مساحت ۳۸۵۳،۶ متر مربع بنام آقای مصطفی قدیمی به شماره رای ۱۴۰۴،۸۱۷ - ۱۴۰۴،۰۲،۱۳

۱۶ - ششدانگ یک قطعه زمین مزروعی قسمتی از پلاک شماره ۴۴ -اصلی ابتیاعی از محل مالکیت حسن نقیب به مساحت ۶۵۰۹،۶۸ متر مربع بنام آقای مصطفی قدیمی به شماره رای ۱۴۰۴،۸۱۸ - ۱۴۰۴،۰۲،۱۳

۱۷- ششدانگ یک قطعه زمین مزروعی قسمتی از پلاک شماره ۴۴ اصلی ابتیاعی از محل مالکیت حسین نقیب به مساحت ۳۳۷۱۶،۷۹ متر مربع بنام آقای مصطفی قدیمی به شماره رای ۱۴۰۴،۰۵،۲۱ - ۱۴۰۴،۲۰۶۹

لذا بدینوسیله اعلام میگردد در صورتی که اشخاص ذینفع به آراء اعلام شده فوق اعتراض داشته باشند باید از تاریخ انتشار آگهی و در روستاها از تاریخ الصاق در محل تا دو ماه اعتراض خود را به اداره ثبت محل وقوع ملک تسلیم و رسید اخذ نمایند معترض باید ظرف یک ماه از تاریخ تسلیم اعتراض مبادرت به تقدیم دادخواست به دادگاه عمومی محل نماید و گواهی تقدیم دادخواست را به اداره ثبت محل تحویل دهد. در صورتی که اعتراض در مهلت قانونی واصل نگردد یا معترض گواهی تقدیم دادخواست به دادگاه عمومی محل ارائه نکند اداره ثبت مبادرت به صدور سند مالکیت خواهد نمود و صدور سند مالکیت مانع از مراجعه متضرر به دادگاه نخواهد بود .

آ-۱۴۰۴۱۰۹۷۵

تاریخ انتشار نوبت اول : ۱۴۰۴،۰۷،۱۶
تاریخ انتشار نوبت :دوم: ۱۴۰۴،۰۸،۰۳

مرتضی محمد آبادی
رییس اداره ثبت اسناد و املاک جاجرم

آگهی مزایده اموال غیر منقول(اسناد دمه ای)

به موجب پرونده اجرائی کلاسه ۱۴۰۲۰۰۱۷۲ له خانم سوسن ملکی قشلاقی علیه آقای مهدی عزیزی نظرآبادی سه دانگ و نیم مشاع از ششدانگ یک قطعه زمین زراعی آبی تحت پلاک چهل و دو(۴۲) فرعی از هفتاد و هشت(۷۸) اصلی به مساحت(۲۹۵۷۱،۶۸) متر مربع واقع در قریه مال امیری قطعه بخش هشت کرمانشاه با شماره چاپی ۷۴۲۴۸۷ سری ب سال ۹۴ بنام مهدی عزیزی نظر آبادی صادر و تسلیم گردیده است با حدود مشخصات:

قطعه زمین: شماره چهل و دو فرعی از هفتاد و هشت اصلی قطعه سه تفکیکی واقع در بخش هشت حوزه ثبتی هرسین استان کرمانشاه به مساحت (۴۹۸۳۷،۱۱) چهل و نه هزار و هشتصد و سی و هفت متر و یازده دسیمتر مربع: شمالا در سیزده قسمت که قسمت چهارم آن شرقی قسمت های یازدهم و دوازدهم آن غربی است. اول مرزیست بطول(۷،۰۷) هفت متر و هفت سانتیمتر به قسمتی از اراضی زراعی هفتاد و هشت اصلی دوم مرزیست بطول (۸،۲۵) هشت متر و بیست و پنج سانتیمتر به قسمتی از اراضی زراعی هفتاد و هشت اصلی سومی مرزیست بطول(۲۱،۳۸) بیست و یک متر و سی و هشت سانتیمتر به قسمتی از اراضی زراعی هفتاد و هشت اصلی چهارم مرزیست بطول(۱۰،۷۷) ده متر و هفتاد و هفت سانتیمتر به قسمتی از اراضی زراعی هفتاد وهشت اصلی پنجم مرزیست بطول(۲۱،۱۰) بیست و یک متر و ده سانتیمتر به قسمتی از اراضی زراعی هفتاد و هشت اصلی ششم مرزیست بطول(۲۸،۶۵) بیست و هشت متر و شصت و پنج سانتیمتر به قسمتی از اراضی زراعی هفتاد و هشت اصلی هفتم مرزیست بطول(۲۱،۸۴) بیست و یک متر و هشتاد و چهار سانتیمتر به قسمتی از اراضی زراعی هفتاد و هشت اصلی هشتم مرزیست بطول (۵۴،۳۸) پنجاه و چهار متر و سی و هشت سانتیمتر به قسمتی از اراضی زراعی هفتاد و هشت اصلی نهم مرزیست بطول(۲۴،۱۲) بیست و چهار متر و دوازده سانتیمتر به قسمتی از اراضی زراعی هفتاد و هشت اصلی دهم مرزیست بطول(۲۲،۰۰) بیست و دو متر به قسمتی از اراضی زراعی هفتاد و هشت اصلی یازدهم مرزیست بطول(۳۸،۰۱) سی و هشت متر و یک سانتیمتر به قسمتی از اراضی زراعی هفتاد و هشت اصلی دوازدهم مرزیست بطول(۴۰،۸۵) چهل متر و هشتاد و پنج سانتیمتر به قسمتی از اراضی زراعی سیزدهم مرزیست بطول(۲،۲۸) دو متر و بیست و هشت سانتیمتر به قسمتی از اراضی زراعی هفتاد و هشت اصلی، شرقا در سه قسمت اول مرزیست بطول(۲۷۳،۵۱) دویست و هفتاد و سه متر و پنجاه و یک سانتیمتر به حریم کانال آب دوم مرزیست بطول(۴۳،۲۰) چهل و سه متر و بیست سانتیمتر به قسمتی از اراضی زراعی هفتاد و هشت اصلی سوم مرزیست بطول(۵۶،۹۴) پنجاه و شش متر و نود و چهار سانتیمتر به قسمتی از اراضی زراعی هفتاد و هشت اصلی، جنوبا در نه قسمت که قسمت های چهارم وپنجم و ششم و هفتم آن غربی است. اول مرزیست بطول(۳۸،۰۶) سی و هشت متر و شش سانتیمتر به قسمتی از اراضی زراعی هفتاد و هشت اصلی دوم مرزیست بطول (۷۱،۸۷) هفتاد و یک متر و هشتاد و هفت سانتیمتر به قسمتی از اراضی زراعی هفتاد و هشت اصلی سوم مرزیست بطول (۳۷،۲۲) سی و هفت متر و بیست و دو سانتیمتر به قسمتی از اراضی زراعی هفتاد و هشت اصلی چهارم مرزیست بطول(۳۳،۲۴) سی و سه متر و بیست و چهار سانتیمتر به قسمتی از اراضی زراعی هفتاد و هشت اصلی پنجم مرزیست بطول(۲۷،۴۶) بیست و هفت متر و چهل و شش سانتیمتر به قسمتی از اراضی زراعی هفتاد و هشت اصلی ششم مرزیست بطول(۲۰،۱۲) بیست متر و دوازده سانتیمتر به قسمتی از اراضی زراعی هفتاد و هشت اصلی هفتم مرزیست بطول(۱۹،۲۴) نوزده متر و بیست و چهار سانتیمتر به قسمتی از اراضی زراعی هفتاد و هشت اصلی هشتم مرزیست بطول(۱۶،۱۲) شانزده متر و دوازده سانتیمتر به قسمتی از اراضی زراعی هفتاد و هشت اصلی نهم مرزیست بطول (۷۳،۴۱) هفتاد و سه متر و چهل و یک سانتیمتر به قسمتی از اراضی زراعی هفتاد و هشت اصلی، غربا در چهار قسمت اول مرزیست بطول(۵۱،۴۲) پنجاه یک متر و چهل و دو سانتیمتر به جاده روستا دوم مرزیست بطول(۵۱،۶۲) پنجاه و یک متر و شصت و دو سانتیمتر به جاده روستا سوم مرزیست بطول(۱۸،۳۸) هجده متر و سی و هشت سانتیمتر به جاده روستا چهارم مرزیست بطول(۲۲،۵۶) بیست و دو متر و پنجاه و شش سانتیمتر به جاده روستا.

به آدرس قریه مال امیری

طبق سند نکا حیه بشمار ۲۹۴۳۱-۱۳۸۳/۰۹/۰۵ تنظیمی دفترخانه ازدواج شماره ۴ و طلاق شماره ۲۶ شهر کرمانشاه استان کرمانشاه تعداد یکصدو چهارده عدد سکه تمام بهار آزادی طلا(۱۱۴) قطعه سکه طلای تمام بهار آزادی به مبلغ ۱۲۸،۵۹۲،۰۰۰،۰۰۰ ریال (یکصدو بیست و هشت میلیارد و پانصد و نود و دو میلیون ریال) به خانم سوسن ملکی قشلاقی بدهکار می باشد که منجر به اجرائیه کلاسه ۱۴۰۲۰۰۱۷۲ در نزد شعبه اجرای ثبت هرسین گردیده و کل بدهی بدهکار به بستانکار مبلغ ۱۲۸،۵۹۲،۰۰۰،۰۰۰ ریال و نیم عشر دولتی مبلغ ۲،۱۸۰،۳۷۳،۵۶۲ ریال می باشد و طبق نظر کارشناس رسمی ششدانگ بشماره پلاک فوق الذکر به مبلغ چهل و سه میلیارد و ششصد و هفت میلیون و چهارصد و هفتاد و یک هزار و دویست و پنجاه ریال(۴۳،۶۰۷،۴۷۱،۲۵۰) ریال معادل مبلغ ۴،۳۶۰،۷۴۷،۱۲۵ تومان (چهار میلیارد و سیصد و شصت میلیون و هفتصد و چهل و هفت هزار و یکصد و بیست و پنج تومان) ارزیابی به شرح ذیل گردیده است.

با توجه به درخواست مدیر اجرای اسناد رسمی هرسین بشماره ۱۴۰۴۰۴۹۱۶۵۳۱۰۰۰۰۹۸ مورخ ۱۴۰۴/۰۴/۳۰ در خصوص پرونده اجرایی کلاسه ۱۴۰۲۰۰۱۷۲ له خانم سوسن ملکی قشلاقی علیه آقای مهدی عزیزی نظرآبادی جهت کارشناسی و ارزیابی قیمت اراضی کشاورزی آبی مقدار سه دانگ و نیم مشاع از یک قطعه زمین زراعی آبی پلاک ۴۲ فرعی از ۷۸ اصلی بخش ۸ بنام بدهکار اینجانبان کارشناسان منتخب ضمن بازدید از محل و نقشه برداری از قطعه مورد نظر که بر اساس سند تک برگ بشماره چاپی ۷۴۲۴۸ سری ب سال ۹۴ به مساحت ۴۹۸۳۷،۱۱ متر مربع مورد ارزیابی قرار گرفت.

قطعه مورد نظر فاقد شیب و جز اراضی درجه یک کشاورزی و حاصلخیز، نزدیک به جاده آسفالت و نزدیک به کانال آبرسانی رودخانه دینور در ضمن در کنار زمین نیز یک حلقه چاه مشاهده گردید و به اینجانبان مجوز آن ارائه نگردید. با توجه به موارد فوق الذکر و آبی بودن این زمین(در سند هم آبی بودن قید شده بود) قیمت هر هکتار یک و نیم میلیارد برآورد می گردد لذا با توجه به درخواست مدیر واحد اجرای اسناد رسمی کارشناسی و ارزیابی جهت ۳/۵ دانگ این قطعه یعنی ۲۹،۰۷۱،۶۴۷۵ متر مربع قیمت این مقدار برابر با ۴،۳۶۰،۷۴۷،۱۲۵ تومان(چهار میلیارد و سیصد و شصت میلیون و هفتصد و چهل و هفت هزار و یکصد و بیست و پنج تومان) ارزیابی و برآورد می گردد.

لازم به ذکر است که هچگونه سابقه بیمه محصولات کشاورزی ندارد.

سه دانگ و نیم از ششدانگ پلاک فوق از ساعت ۹ الی ۱۲ روز چهارشنبه مورخ ۱۴۰۴/۰۷/۳۰ در اداره ثبت اسناد و املاک شهرستان هرسین واقع در چهار راه کاشانی از طریق مزایده به فروش می رسد. مزایده از مبلغ ۴۳،۶۰۷،۴۷۱،۲۵۰ ریال معادل مبلغ ۴،۳۶۰،۷۴۷،۱۲۵ تومان(چهار میلیارد و سیصد و شصت میلیون و هفتصد و چهل و هفت هزار و یکصد و بیست و پنج تومان) شروع و به بالاترین قیمت پیشنهادی نقدا فروخته می شود. لازم به ذکر است در صورت وجود مازاد، وجوه پرداختی بابت هزینه های فوق از محل مازاد به برنده مزایده مسترد خواهد شد و نیم عشر و حق مزایده نقدا وصول می گردد ضمنا چنانچه روز مزایده تعطیل رسمی گردد، مزایده روز اداری بعد از تعطیلی در همان ساعت و مکان مقرر برگزار خواهد شد.

روز انتشار: ۱۴۰۴/۰۷/۱۶
روز مزایده: ۱۴۰۴/۰۷/۳۰
شماره: ۴۵۳۶
آ-۱۴۰۴۱۰۹۷۴

آگهی موضوع ماده ۳ و ماده ۱۳ آئین نامه قانون تعیین تکلیف وضعیت ثبتی اراضی و ساختمان های فاقد سند رسمی

برابرای شماره ۱۴۰۴۶۰۳۱۸۰۰۲۰۰۳۱۱۸ مورخ ۱۴۰۴/۰۳/۲۶ هیات موضوع قانون تعیین تکلیف وضعیت ثبتی اراضی و ساختمانهای فاقد سند رسمی مستقر در واحد ثبتی شهرستان بندر انزلی ، تصرفات مالکانه و بلامعارض متقاضی خانم ساریکل نظرازاد خیارک فرزند امیر در ششدانگ قطعه زمین مشتمل بر یکباب انباری به مساحت ۱۶۶/۳۴ مترمربع در قسمتی از پلاک ۱۵۰ فرعی از ۱۵ اصلی بخش ۷ گیلان حوزه ثبت ملک انزلی که شماره پلاک فرعی ۲۱۶۷۶ برای آن در نظر گرفته شده است ، محرز گردیده است .

لذا به منظور اطلاع عموم مراتب در دو نوبت به فاصله ۱۵ روز آگهی می شود در صورتی که اشخاص نسبت به صدور سند مالکیت بنام متقاضی اعتراضی داشته باشند می توانند از تاریخ انتشار اولین آگهی به مدت دو ماه اعتراض خود را کتبا به اداره ثبت اسناد و املاک محل تسلیم و پس از اخذ رسید ظرف مدت یکماه از تاریخ تسلیم اعتراض دادخواست خود را به مراجع قضایی تقدیم نموده و گواهی تقدیم دادخواست را به اداره ثبت محل تحویل نمایند. بدیهی است در صورت انقضای مدت مذکور و عدم وصول اعتراض طبق مقررات سند مالکیت صادر خواهد شد.ضمنا صدور سند مالکیت ، مانع مراجعه متضرر به دادگاه نخواهد شد . م الف ۴۰۵۵

آ-۱۴۰۴۱۰۹۷۷

تاریخ انتشار نوبت اول : ۱۴۰۴/۰۷/۱۶
تاریخ انتشار نوبت دوم: ۱۴۰۴/۰۷/۳۰
سبحان جعفری - مدیرواحد ثبتی حوزه ثبت ملک انزلی

آگهی موضوع ماده ۳ قانون وماده ۱۳آئین نامه قانون تعیین تکلیف وضعیت ثبتی واراضی وساختمانهای فاقد سند رسمی

برابرای شماره ۱۴۰۴۶۰۳۰۳۱۰۷۰۰۲۱۱۳ مورخه ۱۴۰۴/۰۷/۱۴هیات اول موضوع قانون تعیین تکلیف وضعیت ثبتی اراضی وساختمانهای فاقد سند رسمی مستقردرواحد ثبتی حوزه ثبت ملک نیر- استان یزد تصرفات مالکانه بلامعارض متقاضی آقای اصغر زارع زردینی فرزند غلامحسین بشماره شناسنامه ۳ صادره ازنیر نسبت به ششدانگ زمین مشجر به مساحت ۱۶۰۶۱/۲مترمربع قسمتی از پلاک ۱۰۵ فرعی از ۵۰ اصلی واقع در دره گل بخش ۴۲ یزد خریداری ازآقای غلامحسین زارع محرزگردیده است. لذا به منظوراطلاع عموم مراتب دردو نوبت به فاصله ۱۵ روز آگهی می شود درصورتی که اشخاص نسبت به صدورسند مالکیت متقاضی اعتراضی داشته باشند می توانند ازتاریخ انتشاراولین آگهی به مدت دو ماه اعتراض خود را به این اداره تسلیم و پس از اخذ رسید، ظرف مدت یک ماه ازتاریخ تسلیم اعتراض، دادخواست خود را به مراجع قضایی تقدیم نمایند. بدیهی است درصورت انقضای مدت مذکوروعدم وصول اعتراض طبق مقررات سند مالکیت صادرخواهد شد. آ-۱۴۰۴۱۰۹۷۸

تاریخ انتشارنوبت اول: ۱۴۰۴/۰۷/۱۶
تاریخ انتشارنوبت دوم: ۱۴۰۴/۰۷/۳۰
علیرضا صادقی - رئیس ثبت اسناد و املاک

آگهی قانون تعیین تکلیف وضعیت اراضی و ساختمانهای فاقد سند رسمی

نظر به دستور مواد ۱ و ۳ قانون تعیین تکلیف وضعیت اراضی و ساختمانهای فاقد سند رسمی مصوب ۱۳۹۰،۰۹،۲۰ و برابر رای شماره ۱۴۰۴۶۰۳۰۶۰۰۸۰۰۶۷۰۲ مورخ ۱۴۰۴،۰۵،۳۰ هیات تعیین تکلیف موضوع ماده یک قانون مذکور مستقر در واحد ثبتی طرقبه شاندیز تصرفات مالکانه و بلا معارض متقاضی آقای سعید کدخدا به شناسنامه شماره ۸۶۶۲۲ کدملی ۰۹۳۰۸۳۹۸۱۱ صادره مشهد فرزند غلامرضا مورد تقاضا و انتقال از محل مالکیت مشاعی متقاضی داشته و تصرفات متقاضی نسبت به مالکیت در ششدانگ یک قطعه زمین محصور به مساحت ۲۵۰ متر مربع و قسمتی از پلاک شماره ۲۲ فرعی از ۱ اصلی واقع در خراسان رضوی بخش ۶ حوزه ثبت ملک طرقبه شاندیز محرز گردیده است . لذا به موجب ماده ۳ قانون تعیین تکلیف وضعیت ثبتی اراضی و ساختمانهای فاقد سند رسمی و ماده ۱۳ آیین نامه مربوطه این آگهی در دو نوبت به فاصله ۱۵ روز از طریق این روزنامه محلی و کثیر الانتشار در شهرها منتشر و در روستاها رای هیات الصاق به آرای اعلام شده اعتراض داشته باشند باید از تاریخ انتشار اولین آگهی و در روستاها از تاریخ الصاق در محل تا دو ماه اعتراض خود را به اداره ثبت محل وقوع ملک تسلیم و رسید اخذ نمایند معترض باید ظرف یک ماه از تاریخ تسلیم اعتراض مبادرت به تقدیم دادخواست به دادگاه عمومی محل نماید و گواهی تقدیم دادخواست را به اداره ثبت محل تحویل دهد که در این صورت اقدامات ثبت موکول به ارائه حکم قطعی دادگاه است و در صورتی که اعتراض در مهلت قانونی واصل نگردد یا معترض گواهی تقدیم دادخواست به دادگاه عمومی محل را ارائه نکند اداره ثبت مبادرت به صدور سند مالکیت مینماید و صدور سند مالکیت مانع از مراجعه متضرر به دادگاه نیست . م الف ۱۴۰۴،۷۷۲ آ-۱۴۰۴۱۰۹۷۰

تاریخ انتشار نوبت اول: ۱۴۰۴،۰۷،۱۶
تاریخ انتشار نوبت دوم: ۱۴۰۴،۰۸،۰۱
حسن ابوترابی - مدیر واحد ثبتی حوزه ثبت ملک طرقبه شاندیز

آگهی قانون تعیین تکلیف وضعیت اراضی و ساختمانهای فاقد سند رسمی

نظر به دستور مواد ۱ و ۳ قانون تعیین تکلیف وضعیت اراضی و ساختمانهای فاقد سند رسمی مصوب ۱۳۹۰،۰۹،۲۰ و برابر رای شماره ۱۴۰۴۶۰۳۰۶۰۰۸۰۰۱۲۴۳ مورخ ۱۴۰۴،۰۲،۰۹ هیات تعیین تکلیف موضوع ماده یک قانون مذکور مستقر در واحد ثبتی طرقبه شاندیز تصرفات مالکانه و بلا معارض متقاضی آقای سید علیرضا موسوی محمدی به شناسنامه شماره ۵۴۳۱ کدملی ۰۹۳۳۸۶۶۹۱۷ صادره مشهد فرزند سید محمد مورد تقاضا و انتقال از محل مالکیت مشاعی متقاضی داشته و تصرفات متقاضی نسبت به مالکیت ششدانگ به صورت یک باب منزل به مساحت ۲۷۵،۰۷ متر مربع قسمتی از پلاک شماره ۶۰۹ فرعی از ۵ اصلی واقع در خراسان رضوی بخش ۶ حوزه ثبت ملک طرقبه شاندیز محرز گردیده است . لذا به موجب ماده ۳ قانون تعیین تکلیف وضعیت ثبتی اراضی و ساختمانهای فاقد سند رسمی و ماده ۱۳ آیین نامه مربوطه این آگهی در دو نوبت به فاصله ۱۵ روز از طریق این روزنامه محلی و کثیر الانتشار در شهرها منتشر و در روستاها رای هیات الصاق تا در صورتیکه اشخاص ذینفع به آرای اعلام شده اعتراض داشته باشند باید از تاریخ انتشار اولین آگهی و در روستاها از تاریخ الصاق در محل تا دو ماه اعتراض خود را به اداره ثبت محل وقوع ملک تسلیم و رسید اخذ نمایند معترض باید ظرف یک ماه از تاریخ تسلیم اعتراض مبادرت به تقدیم دادخواست به دادگاه عمومی محل نماید و گواهی تقدیم دادخواست را به اداره ثبت محل تحویل دهد که در این صورت اقدامات ثبت موکول به ارائه حکم قطعی دادگاه است و در صورتی که اعتراض در مهلت قانونی واصل نگردد یا معترض گواهی تقدیم دادخواست به دادگاه عمومی محل را ارائه نکند اداره ثبت مبادرت به صدور سند مالکیت مینماید و صدور سند مالکیت مانع از مراجعه متضرر به دادگاه نیست . م الف ۱۴۰۴،۷۷۴ آ-۱۴۰۴۱۰۹۷۲

تاریخ انتشار نوبت اول: ۱۴۰۴،۰۷،۱۶
تاریخ انتشار نوبت دوم: ۱۴۰۴،۰۸،۰۱
حسن ابوترابی - مدیر واحد ثبتی حوزه ثبت ملک طرقبه شاندیز

آگهی فقدان سند مالکیت

نظر به اینکه آقای ایمان افشار وکیل خانم اکرم نجار باشی برابر سند وکالت شماره ۵۳۱۷۹-۱۴۰۴/۵/۲۰ دفتر ۲۱۱ مشهد به استناد دو برگ استشهادیه گواهی امضاء شده منضم به تقاضای کتبی جهت دریافت سند مالکیت المثنی نوبت اول به این اداره مراجعه و مدعی است که سند مالکیت ششدانگ پلاک ۸۳۸۵ فرعی از یک اصلی بخش ۱۰ مشهد به علت سهل انگاری مفقود شده است با بررسی سیستم جامع املاک معلوم شد برابر سند تقسیم نامه ۱۵۳۸۸ - ۹۳/۷/۱۴ دفتر ۲۱۱ مشهد ششدانگ پلاک ثبتی ۸۳۸۵ فرعی از یک اصلی بنام اکرم نجار باشی ذیل دفتر ۲۴۷۴ صفحه ۳۸۵ ش ثبت ۳۷۵۴۳۸ ثبت و جهت آن سند سریال ۶۷۲۰۵۸/ف ۹۳ صادر گردیده که اکنون مفقود شده است. سیستم جامع املاک بیش از این حکایتی ندارد.

لذا به استناد ماده ۱۲۰ آئین نامه قانون ثبت مراتب یک نوبت آگهی و متذکر میگردد هر کس نسبت به ملک مورد آگهی معامله انجام داده یا مدعی وجود سند مالکیت نزد خود باشد. بایستی ظرف ده روز از تاریخ انتشار این آگهی اعتراض کتبی خود را به پیوست اصل سند مالکیت یاسند معامله ای به این اداره تسلیم نماید بدیهی است در صورت عدم اعتراض در مهلت مقرر و یا وصول اعتراض بدون ارائه سند مالکیت یا سند معامله رسمی نسبت به صدور سند مالکیت المثنی و تسلیم آن به متقاضی اقدام خواهد شد. م.الف ۷۶۳۶ آ-۱۴۰۴۱۰۹۷۳

رئیس ثبت اسناد و املاک منطقه ۲ مشهد- بشیر پاشایی

آگهی اصلاحی قانون تعیین تکلیف وضعیت اراضی و ساختمانهای فاقد سند رسمی

پیرو آگهی منتشره روزنامه قدس و خراسان به شماره ۵۸۱۴ و ۵۸۰۱ و ۱۰۶۴۸ و ۱۰۶۶۱ در تاریخهای ۱۴۰۴.۰۳.۱۲ و ۱۴۰۴.۰۲.۲۸ بدین وسیله رای اصلاحی آگهی منتشره به شرح ذیل اعلام می گردد "رای اصلاحی" : با توجه به مفاد گزارش کارشناس فوق و با عنایت به اینکه طبق گزارش مذکور رای هیات تا کنون اجرا نشده لذا مفاد رای صادر به شرح زیر اصلاح میگردد ششدانگ یکباغ منزل صحیح می باشد. رای صادره قبلی با رعایت اصلاحات فوق قابل اجرا می باشد.

م الف ۱۴۰۴،۷۷۵ آ-۱۴۰۴۱۰۹۸۱

تاریخ انتشار نوبت اول: ۱۴۰۴،۰۷،۱۶
تاریخ انتشار نوبت دوم: ۱۴۰۴،۰۸،۰۱
حسن ابوترابی - مدیر واحد ثبتی حوزه ثبت ملک طرقبه شاندیز

گزارشی از برنامه‌های موزه آستان قدس رضوی برای کودکان و نوجوانان به‌مناسبت هفته ملی کودک

در موزه‌ای که بچه‌ها قصه می‌سازند

الهه ضمیری | کودکان در آغاز مسیر زندگی، با نگاهی تازه به جهان، پر از سؤال‌های بی‌پایان و دستانی مشتاق برای لمس ناشناخته‌ها، پا به دنیایی می‌گذارند که هر گوشه‌اش برایشان کشف تازه‌ای است. آن‌ها با تخیل بی‌مرز و کنجکاوی بی‌وقفه، هر روز دنیایی نو می‌سازند و با هر تجربه، معنای تازه‌ای به بودن می‌بخشند. در این جهان کوچک و عمیق، نیاز به فضایی امن، الهام‌بخش و سرشار از مهر، بیش از هر زمان دیگری احساس می‌شود، جایی که کودک بتواند آزادانه بیندیشد، بی‌پروا بیافریند و بی‌دغدغه بیاموزد. هفته ملی کودک فرصتی است برای نهادهای فرهنگی تا دست نوازش بر سر این نسل بکشند و با برنامه‌هایی متناسب با دنیای لطیفشان، چراغی روشن در مسیر رشدشان بیفروزند. در این مناسبت، سری می‌زنیم به موزه آستان قدس رضوی، جایی که فرهنگ، تاریخ و هنر، دست در دست هم در خدمت تربیت نسل نو قرار گرفته‌اند. اینجا کودکان محور برنامه‌ریزی‌های فرهنگی و میهمانان ویژه‌ای هستند که با حضورشان، موزه را از سکوت اشیای تاریخی به طنین زندگی و یادگیری بدل می‌سازند.

نگاهی کودک‌محور به موزه‌داری فرهنگی

در دنیای امروز، کودکان و نوجوانان مخاطبانی فعال، خلاق و تأثیرگذارند که نیازمند برنامه‌هایی متناسب با دنیای پرشورشان هستند. موزه‌ها اگر بخواهند نقش تربیتی و فرهنگی خود را ایفا کنند، باید با زبان کودک سخن بگویند و با ابزارهای نوین، راه ارتباطی میان گذشته و آینده بسازند. موزه آستان قدس رضوی با نگاهی بنیادین و همسو با سیاست‌های فرهنگی آستان مقدس، کودکان و نوجوانان را در صدر اولویت‌های خود قرار داده است. عادل مطوری حسین، رئیس اداره ارزیابی، مستندنگاری و معرفی آثار معاونت موزه‌ها، تأکید کرد: «این رویکرد، همسو با مأموریت‌های بنیادین و در راستای تحقق اهداف راهبردی فرهنگی آستان قدس رضوی است».

رسالت تمدنی در قالب آموزش کودک‌محور

مطوری حسین، نخستین محور این سیاست را تحقق رسالت فرهنگی تمدنی آستان قدس رضوی دانست و گفت: «یکی از اهداف متعالی این نهاد، ترویج فرهنگ اسلامی ایرانی، برگرفته از سیره نورانی امام رضا(ع) است. موزه رضوی با ابزارهای جذاب و آموزشی، فرصتی بی‌نظیر برای آشنایی کودکان با میراث دینی، هنری و هویت ملی فراهم می‌آورد». او در ادامه افزود: «تربیت نسلی مؤمن، متعهد و آگاه به میراث اسلامی، از دیگر سیاست‌های راهبردی ماست. کارگاه‌های تعاملی مانند نقاشی، سفالگری، خوشنویسی با مضامین رضوی، قصه‌گویی و تورهای آموزشی ویژه مدارس، از جمله برنامه‌هایی هستند که در این مسیر طراحی شده‌اند».

مطوری حسین سومین محور را تقویت مشارکت اجتماعی و پیوند نسل نو با آستان قدس رضوی عنوان کرد و گفت: «برنامه‌ریزی هدفمند برای کودکان، به تعمیق ارتباط عاطفی و فرهنگی آنان با این مجموعه نورانی می‌انجامد و بازدید از موزه را به تجربه‌ای الهام‌بخش بدل می‌کند».

> یکی از اهداف متعالی این نهاد، ترویج فرهنگ اسلامی ایرانی برگرفته از سیره نورانی امام رضا(ع) است. موزه رضوی با ابزارهای جذاب و آموزشی، فرصتی بی‌نظیر برای آشنایی کودکان با میراث دینی، هنری و هویت ملی فراهم می‌آورد

برنامه‌هایی برای پیوند عمیق‌تر کودکان با فرهنگ رضوی

در سال‌های گذشته، موزه آستان قدس رضوی با اجرای مجموعه‌ای از برنامه‌های هدفمند و خلاقانه، تلاش کرده ارتباطی عمیق و پایدار میان کودکان و نوجوانان با میراث فرهنگی و دینی برقرار کند. ازجمله این اقدامات می‌توان به تسهیلات ویژه‌ای اشاره کرد که در مناسبت‌های ملی و مذهبی، به‌ویژه هفته ملی کودک، برای بازدید گروهی دانش‌آموزان فراهم شده است و فرصتی ارزشمند برای آشنایی نسل نو با گنجینه‌های فرهنگی موزه فراهم می‌آورند.

در همین راستا، آیین پرده‌خوانی «پناه بی‌پناهان» در دهه آخر صفر سال ۱۴۰۲، با روایت‌گری کودکان دهه نودی از کرامات امام رضا(ع) اجرا و با استقبال چشمگیر زائران و مجاوران روبه‌رو شد. همچنین نمایش آیینی «در آغوش کعبه» به‌مناسبت ولادت امام علی(ع) در گنجینه نهج‌البلاغه برگزار شد و توانست مفاهیم دینی را به‌زبان کودکانه و هنرمندانه به نسل جدید منتقل کند. مجموعه این فعالیت‌ها، بازتابی از نگاه فرهنگی و تربیتی موزه رضوی به کودکان و نوجوانان است؛ نگاهی که در سال ۱۴۰۲، منجر به کسب رتبه دوم در شاخص کودکان و نوجوانان از سوی آیکوم ایران شد و جایگاه موزه را به‌عنوان یکی از مراکز پیشرو در حوزه کودک‌محور فرهنگی تثبیت کرد.

در سال ۱۴۰۳، موزه آستان قدس رضوی با همکاری کانون پرورش فکری کودکان و نوجوانان خراسان رضوی، نمایشگاهی متفاوت و تأثیرگذار با عنوان «عروسک‌ها فریاد می‌زنند» برگزار کرد. این نمایشگاه، شامل ۶۰ عروسک آیینی و بومی از ۱۰ استان کشور بود که با هدف همدلی با کودکان مظلوم غزه و لبنان، در نگارخانه موزه رضوی به نمایش درآمد. کودکان و نوجوانان نه‌تنها تماشاگر این آثار بودند، بلکه در کارگاه عروسک‌سازی نیز شرکت کردند و با دستان کوچک خود، عروسک‌هایی ساختند که پیام صلح و محبت را به کودکان جنگ‌زده می‌رساند. همزمان با این نمایشگاه، کارگاه قالی‌بافی نیز در موزه برگزار شد. کودکان با اصول اولیه بافت قالی، انواع گره‌ها و نقش‌های سنتی آشنا شدند و با لمس تار و پود فرش، به میراثی اصیل و هنرمندانه از فرهنگ ایرانی پیوند خوردند. این برنامه، فرصتی برای تجربه عملی هنر و آشنایی با ریشه‌های فرهنگی در قالبی کودک‌پسند و آموزشی بود.

صلح با میراث طبیعی، برای آینده‌ای سبز

در سال ۱۴۰۴ نیز موزه رضوی با همکاری موزه بین‌المللی سیار سفیران صلح، برنامه‌ای نوآورانه با عنوان «صلح با میراث طبیعی» برگزار کرد. این برنامه با محوریت آموزش کار تیمی، پرورش خلاقیت و آشنایی با میراث طبیعی، طراحی شده بود تا کودکان را با مفاهیم زیست‌محیطی و مسئولیت‌پذیری اجتماعی آشنا کند. حجت حسنی، مسئول امور فراوری و تولید محتوای معاونت موزه‌ها، درباره این برنامه گفت: «چند سالی است اتفاق‌های خوبی در حوزه کودکان در موزه رقم خورده و توانسته‌ایم با همکاری نهادهای مختلف فعال در حوزه کودکان، برنامه‌های جذابی را برای این گروه سنی اجرا کنیم. امیدواریم این روند، زمینه‌ساز ایجاد بخش ویژه کودکان در موزه در آینده نزدیک باشد».

در بخش قصه‌گویی این برنامه، داستانی با محوریت پیدایش زمین، آلودگی‌های انسانی و راه‌های نجات آن، با بهره‌گیری از آیات قرآن و نهج‌البلاغه برای کودکان روایت شد. تصاویر مرتبط با موضوع، در صفحه نمایش نگارخانه موزه به نمایش درآمد و کودکان با دنیایی از مفاهیم زیست‌محیطی آشنا شدند، مفاهیمی که با زبان قصه، در دل‌های کوچکشان جای گرفت. پس از قصه‌گویی، کودکان با توجه به علاقه خود، در بخش‌های نقاشی، ساخت کلاژ و حجم‌سازی شرکت کردند. آن‌ها با همکاری یکدیگر، آثاری خلق کردند که بازتابی از نگاه کودکانه‌شان به زمین، طبیعت و صلح بود. این آثار قرار است در نمایشگاهی ویژه در نگارخانه موزه رضوی به نمایش گذاشته شود. حسنی در این‌باره گفت: «نمایشگاه آثار خلق شده توسط کودکان در برنامه صلح با میراث طبیعی، همزمان با روز کودک افتتاح می‌شود و تا ۲۳ مهرماه، پذیرای علاقه‌مندان خواهد بود».

چشم‌اندازی روشن برای نسل فردا

موزه آستان قدس رضوی فراتر از یک گنجینه تاریخی، امروز به مرکزی پویا و زنده برای فرهنگ‌سازی نسل آینده بدل شده است؛ جایی که کودکان و نوجوانان، الهام‌بخش و محور برنامه‌ریزی‌های فرهنگی‌اند. توجه ویژه به این گروه سنی، در قالب فعالیت‌های آموزشی، تعاملی و خلاقانه، همسو با سیاست‌های کلان آستان قدس رضوی در زمینه هویت‌بخشی، توسعه معرفت دینی و تربیت نسل مؤمن و آگاه است. برنامه‌هایی که با همفکری متخصصان حوزه کودک طراحی می‌شوند، می‌توانند موزه رضوی را به یکی از قطب‌های فرهنگی کودک‌محور کشور بدل کنند، مرکزی که علاوه بر حفظ میراث گذشته، با نگاهی آینده‌نگر، در حال ساختن فردایی روشن برای فرزندان این سرزمین است. آینده‌ای که در آن، کودک با فرهنگ، هنر و ایمان رشد می‌کند و موزه، خانه‌ای امن برای شکوفایی او خواهد بود.

آگهی موضوع ماده ۳ قانون ماده ۱۳ آئین نامه قانون تعیین تکلیف وضعیت ثبتی و اراضی و ساختمان های فاقد سند رسمی اداره ثبت اسناد و املاک شهرستان زبرخان

نظر به دستور مواد ۱ و ۳ موضوع قانون تعیین تکلیف وضعیت ثبتی اراضی و ساختمانهای فاقد سند رسمی مصوب ۱۳۹۰/۰۹/۲۰ مستقر در واحد ثبتی حوزه ثبت ملک زبرخان تصرفات مالکانه بلامعارض ۱- سید مهدی حسینی فرزند سید محمد در ششدانگ یک قطعه باغ به مساحت ۱۸۲۵/۸۱ متر مربع از پلاک ۵۳ اصلی بخش ۴ زبرخان از محل مالکیت شیخ محمد حسن سوقندی ۲- علی اصغر تقدیسی فرزند محمد حسین در ششدانگ یک قطعه باغ به مساحت ۱۸۵۱/۰۸ متر مربع از پلاک ۱۵۳ - اصلی بخش ۳ زبرخان از محل مالکیت علیجان هراتی ۳- عیسی رحمانی فرزند محمد در ششدانگ یک قطعه باغ به مساحت ۴۵۴/۲۹ متر مربع از پلاک ۱۳۰۷ فرعی از ۱- اصلی بخش ۴ زبرخان از محل مالکیت سبز علی رحمانی ۴- حسین باغیشانی فرزند محمددر ششدانگ یک قطعه باغ به مساحت ۹۲۹۸ متر مربع از پلاک ۱۱۲ اصلی بخش ۳ زبرخان از محل مالکیت غلامعلی باغشتی فرزند محمد ۵- جواد رحیمی نیا فرزند محمد در ششدانگ یک قطعه باغ به مساحت ۶۳۰۳/۵۵ متر مربع از پلاک ۸ اصلی بخش ۲ زبرخان از محل مالکیت اسماعیل مرشدلو فرزند محمد قلی ۶- محمد هاشم خسروی فرزند محمد رضا در ششدانگ یک قطعه باغ به مساحت ۱۷۹۴/۴۲ متر مربع از پلاک ۸۲ فرعی از ۳ اصلی بخش ۴ زبرخان از محل مالکیت سید محمد حسینی فرزند میر محمد علی ۷- سعیده دهستانی زلرچ فرزند محمد علی در ششدانگ یک قطعه زمین مزروعی به مساحت ۴۳۱/۲۶ متر مربع از پلاک ۱۱۳ اصلی بخش ۳ زبرخان از محل مالکیت حسن باغشنی فرزند عبدالحسین ۸- محمد امین رحمانی فرزند محمد صادق در ششدانگ یک قطعه باغ به مساحت ۳۸۹۲/۷۳ متر مربع از پلاک ۱۳ فرعی از ۶۰ اصلی بخش ۴ و ۱۴۳ اصلی بخش۳ زبرخان از محل مالکیت غلامعلی رحمانی فرزند زمان و غلامعلی رحمانی فرزند رحمان ۹- پری طوسی فرزند محمد حسین در ششدانگ یک قطعه زمین مزروعی به مساحت ۶۰۲/۲۵ متر مربع از پلاک ۴۷۹ فرعی از ۱۳۵ - اصلی بخش ۳ زبرخان از محل مالکیت محمد قدمگاهی فرزند سید ابراهیم ۱۰- محمد غفاری نسب فرزند اسمعیل در ششدانگ یک قطعه زمین مزروعی به مساحت ۹۸۹۳/۸۳ متر مربع از پلاک ۷۹ اصلی بخش ۴ زبرخان از محل مالکیت عباس خروی فرزند محمد ۱۱ - منصوره آریانا فرزند محمد در ششدانگ یک قطعه زمین مزروعی به مساحت ۶۳/۴۵ متر مربع از پلاک ۴۷۹ فرعی از ۱۳۵- اصلی بخش ۳ زبرخان از محل مالکیت محمد قدمگاهی فرزند سید ابراهیم ۱۲- فاطمه امان آبادی فرزند حسین در ششدانگ یک قطعه باغ به مساحت ۹۳۶/۲۱ متر مربع از پلاک ۵۳ اصلی بخش ۴ زبرخان از محل مالکیت غلامرضا سوقندی فرزند محمد باقر ۱۳-هادی رحمانی فرزند محمد علی در ششدانگ یک قطعه باغ به مساحت ۴۷۰۰/۸۷ متر مربع از پلاک ۱۳۵ اصلی بخش ۳ زبرخان از محل مالکیت سید حسن قدمگاهی فرزند سید ابوالقاسم ۱۴ - داود رحمانی فرزند محمد علی در ششدانگ یک قطعه باغ به مساحت ۴۳۶۰/۸۰ متر مربع از پلاک ۱۳۵- اصلی بخش ۳ زبرخان از محل مالکیت سید حسن قدمگاهی فرزند سید ابوالقاسم ۱۵ - محمد علی رحمانی فرزند محمد در ششدانگ یک قطعه باغ به مساحت ۶۸۱۶/۲۲ متر مربع از پلاک ۱۳۵ اصلی بخش ۳ زبرخان از محل مالکیت سید حسن قدمگاهی فرزند سید ابوالقاسم ۱۶- فاطمه بیگم حسینی فرزند سید حسین در ششدانگ یک قطعه باغ به مساحت ۱۲۱۷/۰۴متر مربع از پلاک ۷۲ فرعی از۳ اصلی بخش ۴ زبرخان از محل مالکیت سید ابراهیم و ماه بیگم و رقیه بیگم حسینی ۱۷- سید ابوالفضل موسوی نژاد فرزند سید محمد در ششدانگ یک قطعه زمین مزروعی به مساحت ۴۴۸۰۳/۱۷ متر مربع از پلاک ۱۱۲ اصلی بخش ۳زبرخان از محل مالکیت سید محمد سخدری فرزند سید حسن ۱۸ - محمد علی دروی فرزند محمد یوسف در ششدانگ دو قطعه باغ به مساحت های ۳۵۱۹/۷۲ و ۲۲۱۲/۲۸ متر مربع از پلاک ۱۱۲ اصلی بخش ۳ زبرخان از محل مالکیت محمد سخدری فرزند سید حسن ۱۹- سید علی موسوی نژاد فرزند سید محمد در ششدانگ یک قطعه باغ به مساحت ۱۶۳۷/۴۴ متر مربع از پلاک ۱۱۳- اصلی بخش ۳ زبرخان از محل مالکیت مشاعی خود متقاضی ۲۰ -مهدی صحرایی فرزند غلامعلی در ششدانگ یک قطعه باغ به مساحت ۴۱۰۱/۰۵ متر مربع از پلاک ۵۳اصلی بخش ۴ زبرخان از محل مالکیت محمد ابراهیم محمدی فرزند محمد حسن ۲۱- حسینعلی پورمیرزایی کوهبنانی فرزند ماشااله در ششدانگ یک قطعه باغ به مساحت ۵۰۸/۲۶ متر مربع از پلاک ۵۳- اصلی بخش ۴ زبرخان از محل مالکیت غلامرضا سوقندی فرزند محمد باقر ۲۲- جواد حشمتی فرزند قنبر در ششدانگ یک قطعه زمین مزروعی به مساحت ۴۶۵/۷ متر مربع از پلاک ۱۱۲ فرعی از ۷۹ اصلی بخش ۳ زبرخان از محل مالکیت غنچه علی رهباردار فرزند حسین ۲۳ - نرجس حشمتی فرزند قربان در ششدانگ یک قطعه باغ به مساحت ۱۰۱۲/۱۵ متر مربع از پلاک -۱۱۲ اصلی بخش ۳ زبرخان از محل مالکیت ابوالقاسم باغشنی فرزند اسماعیل ابو القاسم باغشنی فرزند اسماعیل ۲۴- غلامحسین ابریشم کش تربتی فرزند محمد علی در ششدانگ یک قطعه زمین مزروعی به مساحت ۱۴۰۰ متر مربع از پلاک ۱۱۲ اصلی بخش ۳ زبرخان از محل مالکیت غلامعلی باغشنی فرزند محمد ۲۵- جواد حیدری فرزند حمیدرضا در ششدانگ یک قطعه باغ به مساحت ۵۸۷/۸۱ متر مربع از پلاک ۲۴۷۹ فرعی از ۱ اصلی بخش ۴ زبرخان از محل مالکیت رحمت حیدری فرزند محمد ۲۶- فاطمه زهرا درودی فرزند مهدی در ششدانگ یک قطعه زمین مزروعی به مساحت ۵۰۰ متر مربع از پلاک ۲۶۲۸ فرعی از ۱۲۰ اصلی بخش ۳ زبرخان از محل مالکیت بنیاد مسکن انقلاب اسلامی ۲۷ - مجتبی قدمیاری فرزند حسین در ششدانگ یک قطعه باغ به مساحت ۲۸۱/۴۷ متر مربع از پلاک ۱۰۱۲ فرعی از اصلی بخش ۴ زبرخان از محل مالکیت اسداله قدمیاری فرزند موسی ۲۸- فاطمه زهرا درودی فرزند مهدی در ششدانگ یک قطعه زمین مزروعی به مساحت ۵۰۰ متر مربع از پلاک ۲۶۲۸ فرعی از ۱۲۰- اصلی بخش ۳ زبرخان از محل مالکیت بنیاد مسکن انقلاب اسلامی ۲۹- علی سلحشور فرزند حسنعلی در ششدانگ دو قطعه زمین مزروعی به مساحت های ۵۲۸۸۹/۶۰ و ۸۵۵۶۵/۲۴ متر مربع از ۱۰ فرعی از ۶۴ اصلی بخش ۳ زبرخان از محل مالکیت علی اکبر و علی اسدی و غلامعلی دلدار قلعه وزیر ۳۰- حوا غریبی فرزند حسین در ششدانگ یک قطعه زمین مزروعی به مساحت ۳۳۲۰/۹۲ متر مربع از پلاک ۶۳ اصلی بخش ۳ زبرخان ازحل مالکیت حسین غریبی فرزند علی ۳۱- عیسی حیدری فرزند موسی در ششدانگ چهار قطعه زمین مزروعیبه مساحت های ۱۶۳۸۵/۳۷ و ۳۵۴۹۹/۱۲و۳۵۸۳۱۶/۸۱و۱۰۷۶۳/۳ مترمربع از پلاک ۳ اصلی بخش۱۴ زبرخان از محل مالکیت مشاعی خود متقاضی ۳۲- علی حیدری فرزند حمیدرضا در ششدانگ یک قطعه زمین مزروعی به مساحت ۷۶/۲۴ متر مربع از پلاک ۲۴۷۹ فرعی از ۱ اصلی بخش ۴ زبرخان از محل مالکیت رحمت حیدری فرزند محمد ۳۳- حسین رحیمی فرزند عباسعلی در ششدانگ یک قطعه زمین مزروعی به مساحت ۹۱۲۸۹/۵۱ متر مربع از پلاک ۱۰۶ اصلی بخش ۳ زبرخان از محل مالکیت حسین صدیقی فرزند محمد علی ۳۴-سید حمید موسوی عمادی فرزند سید احمد در ششدانگ یک قطعه زمین مزروعی به مساحت ۵۰۰ متر مربع از پلاک ۲۶۲۸ فرعی از ۱۲۰ اصلی بخش ۳ زبرخان از محل مالکیت بنیاد مسکن انقلاب اسلامی ۳۵-صادق عسکری فر فرزند محمد در ششدانگ یک قطعه باغ به مساحت ۱۶۸۶/۹۲ متر مربع از پلاک -۱۵۳ اصلی بخش ۳ زبرخان از محل مالکیت حسام الدین آمین پور ۳۶-سید جواد میری فرزند سید حسین در ششدانگ یک قطعه باغ به مساحت ۱۰۰۰ متر مربع از پلاک ۱۱۶ فرعی از ۳ اصلی بخش ۴ زبرخان از محل مالکیت خود متقاضی و معصومه بیگم حسینی ۳۷ - محمد عسکری فر فرزند علی در ششدانگ یک قطعه باغ به مساحت ۳۳۴۶/۴۹ متر مربع از پلاک ۱۵۳- اصلی بخش ۳ زبرخان از محل مالکیت حسام الدین امین پور ۳۸- سید احمد موسوی عمادی فرزند سید باقر در ششدانگ یک قطعه باغ به مساحت ۲۲۲۱/۷۹ متر مربع از پلاک ۱۲ فرعی از ۱۲۹ اصلی بخش ۳ زبرخان از محل مالکیت سید باقر موسوی عمادی فرزند سید احمد ۳۹- محمد مجدی فرزند حسین در ششدانگ یک قطعه باغ به مساحت ۲۳۱۵/۳۸ متر مربع از پلاک ۴۲۱ فرعی از ۱۳۳ اصلی بخش ۳ زبرخان از محل مالکیت حسین سرهنگی فرزند حسن ۴۰- علیرضا حیدری فرزند قدرت اله در ششدانگ یک قطعه باغ به مساحت ۳۶۵۷/۵۴ متر مربع از پلاک ۱۴۲ و ۱۴۳- اصلی بخش ۳ زبرخان از محل مالکیت فاطمه رحمانی و ابراهیم حیدری و عبدالخالق و سلطان پوست فروشان ۴۱ - ربابه درودی فرزند محمد علی درششدانگ یک قطعه زمین مزروعی به مساحت ۵۵۷/۵۰ متر مربع از پلاک ۱۳۸۹ فرعی از ۱۲۰ اصلی بخش ۳ زبرخان از محل مالکیت مشاعی متقاضی ۴۲- ابوالفضل قدمیاری فرزند نوروزعلی در ششدانگ یک قطعه باغ به مساحت ۵۴۳/۶۲ متر مربع از پلاک ۱۷۷۹ فرعی از ۱ - اصلی بخش ۴ زبرخان از محل مالکیت نوروز علی قدمیاری ۴۳ - فاطمه کاریزنوی فرزند محمد در ششدانگ یک قطعه باغ به مساحت ۱۴۴۷/۴۷ متر مربع از پلاک ۱۸۱ فرعی از ۱۴۷ اصلی بخش ۳ زبرخان از محل مالکیت مشاعی خود متقاضی ۴۴- سید محمد موسوی فرزند سید عبداله و سید حسن حسینی فرزند سید علی بالتساوی در ششدانگ یک قطعه زمین مزروعی به مساحت ۷۶۴۳/۱۴ متر مربع از پلاک ۱۳۰ اصلی بخش ۳ زبرخان از محل مالکیت عصمت موسوی فرزند حسین ۴۵ - مسعود آزادپور فرزند علی در ششدانگ یک قطعه زمین مزروعی به مساحت ۴۷۲ متر مربع از پلاک -۱۳۹ اصلی بخش ۳ زبرخان از محل مالکیت حسین پوست فروشان فرزند حسن ۴۶- حسین قدمیاری فرزند نوروزعلی در ششدانگ یک قطعه باغ به مساحت ۸۱۴ متر مربع از پلاک ۱۷۷۹ فرعی از ۱ اصلی بخش ۴ زبرخان از محل مالکیت نوروز علی قدمیاری ۴۷ - علی اصغر مرشد لو و سمیه مرشدلو و محمد مرشد لو فرزندان محمد رضا مشاعا در ششدانگ یک قطعه زمین مزروعی به مساحت ۲۹۲۵/۴۸ متر مربع از پلاک۳۳ - اصلی بخش ۴ زبرخان از محل مالکیت عباس مرشد لو فرزند شیر محمد ۴۸ - ابراهیم باغشنی فرزند محمد در ششدانگ یک قطعه باغ به مساحت ۶۶۰۱/۶۰ متر مربع از پلاک ۱۱۲ اصلی بخش ۳ زبرخان از محل مالکیت محمد باغشنی فرزند غلامعلی ۴۹- علی و نسرین و حسن مجدی فرزندان ابراهیم در ششدانگ سه قطعه باغ به مساحتهای ۲۷۳۵/۳۰و ۶۲۷/۸۱ و ۸۴۵/۷۸ متر مربع از پلاک ۷۳ فرعی از ۱۱۹ اصلی بخش ۳ زبرخان از محل مالکیت فاطمه قدمگاهی ۵۰ - محمد جواد دهقانی فرزند محمد تقی در ششدانگ یک قطعه زمین مزروعی به مساحت ۵۷۸۳/۶۵ متر مربع از پلاک ۶ اصلی بخش ۱۴ زبرخان از محل مالکیت علی اکبر دهقانی ۵۱- معصومه حشمتی فرزند حسین در ششدانگ یک قطعه زمین مزروعی به مساحت ۱۸۱۳۱/۱۵ متر مربع از پلاک ۳ اصلی بخش ۱۴ زبرخان از محل مالکیت عیسی حیدری فرزند موسی ۵۲ - صدیقه حاتمی تاجیک فرزند جواد در ششدانگ یک قطعه زمین مزروعی به مساحت ۵۱۵/۵۷ متر مربع از پلاک ۱۳۴ اصلی بخش ۳ زبرخان از محل مالکیت سید ابراهیم قدمگاهی فرزند سید حسن ۵۳ - جلیله موسوی زاده جزایری فرزند احمد درششدانگ یک قطعه باغ به مساحت ۱۸۰۹/۴۵ متر مربع از پلاک ۱۱۲ اصلی بخش ۳ زبرخان از محل مالکیت غلامعلی باغشنی فرزند محمد ۵۴- سید ابوالفضل حسینی فرزند سید محمد در ششدانگ یک قطعه زمین مزروعی به مساحت ۶۴۵/۳۵ متر مربع از پلاک ۹۳ اصلی بخش ۳ زبرخان از محل مالکیت سید حسین حسینی فرزند سید علی ۵۵- حسین رحیمی فرزند عباسعلی در ششدانگ یک قطعه زمین مزروعی به مساحت ۱۱۸۹۶/۸۷ متر مربع از پلاک ۱۰۶ اصلی بخش ۳ زبرخان از محل مالکیت حسین صدیقی فرزند محمدعلی ۵۶- علی قدمیاری فرزند محمد رضا در ششدانگ یک قطعه باغ به مساحت ۲۱۲/۶۵ متر مربع از پلاک ۱۰۰۴ فرعی از ۱ اصلی بخش ۴ زبرخان از محل مالکیت غلامعلی قدمیاری فرزند اسماعیل ۵۷- سکینه تاجیک فرزند غلامحسین در ششدانگ یک قطعه باغ به مساحت ۳۲۲۱/۴۱ متر مربع از پلاک ۱۱۳ اصلی بخش ۳ زبرخان از محل مالکیت حسن باغشنی فرزند علی اصغر محرز گردیده است. لذا به منظور اطلاع عموم مراتب در دو نوبت به فاصله ۱۵ روز آگهی میشود در صورتی که اشخاص نسبت به صدور سند مالکیت متقاضی اعتراضی داشته باشند میتوانند از تاریخ انتشار اولین آگهی به مدت دو ماه اعتراض خود را به این اداره تسلیم و پس از اخذ رسید ظرف مدت یک ماه از تاریخ تسلیم اعتراض، دادخواست خود را به مراجع قضایی تقدیم نمایند. بدیهی است درصورت انقضای مدت مذکور و عدم وصول اعتراض طبق مقررات سند مالکیت صادر خواهد شد. م الف ۱۴۰۴/۶۸ آ-۱۴۰۴۱۰۰۱۹

تاریخ انتشار نوبت اول : ۱۴۰۴/۰۷/۰۱ تاریخ انتشار نوبت دوم : ۱۴۰۴/۰۷/۱۶

رئیس ثبت اسناد و املاک زبرخان - اسماعیل رحمتی

هیات موضوع قانون تعیین تکلیف وضعیت ثبتی اراضی و ساختمانهای فاقد سند ورسمی

آگهی موضوع ماده ۳ قانون و ماده ۱۳ آئین نامه قانون تعیین تکلیف وضعیت ثبتی و اراضی و ساختمانهای فاقد سند رسمی برابر رای شماره ۱۴۰۴۶۰۳۲۶۰۰۲۰۰۸۵۸۹۴ هیات موضوع قانون تعیین تکلیف وضعیت ثبتی اراضی و ساختمانهای فاقد سند رسمی مستقر در واحد ثبتی حوزه ثبت ملک کبودر آهنگ تصرفات مالکانه بلا معارض متقاضی آقای مجید رستمی فرزند سعداله بشماره شناسنامه ۸۶۶ در یک قطعه زمین مزروعی به مساحت ۱۴۰۱۱/۱۲ مترمربع پلاک ۶۱۳ فرعی از ۲۴۴ اصلی واقع در روستای طاسران خریداری از مالک رسمی آقای عزت اله وکیلی محرز گردیده است. لذا به منظوراطلاع عموم مراتب در دو نوبت به فاصله ۱۵ روز آگهی می شود در صورتی که اشخاص نسبت به صدور سند مالکیت متقاضی اعتراضی داشته باشند می توانند از تاریخ انتشار اولین آگهی به مدت دو ماه اعتراض خود را به این اداره تسلیم و پس از اخذ رسید ظرف مدت یک ماه از تاریخ تسلیم ،اعتراض دادخواست خود را به مراجع قضایی تقدیم نمایند. بدیهی است درصورت انقضای مدت مذکور وعدم وصول اعتراض طبق مقررات سند مالکیت صادر خواهد شد. (م الف ۱۰۰۳) آ-۱۴۰۴۰۹۹۷۸

تاریخ انتشار نوبت اول : ۱۴۰۴/۰۷/۰۱ تاریخ انتشار نوبت دوم : ۱۴۰۴/۰۷/۱۶

داود غفرانی دلاور- رئیس ثبت اسناد و املاک شهرستان کبودرآهنگ

هیات موضوع قانون تعیین تکلیف وضعیت ثبتی اراضی و ساختمانهای فاقد سند رسمی

آگهی موضوع ماده ۳ قانون و ماده ۱۳ آئین نامه قانون تعیین تکلیف وضعیت ثبتی و اراضی و ساختمانهای فاقد سند رسمی برابر رای شماره ۵۶۲۹-۱۴۰۴/۶/۹هیات پنجم موضوع قانون تعیین تکلیف وضعیت ثبتی اراضی و ساختمانهای فاقد سند رسمی مستقر در واحد ثبتی حوزه ثبت ملک بهار تصرفات مالکانه بلامعارض متقاضی آقای یحیی حسنی فرزند علی اکبر بشماره شناسنامه ۱۲۳۵۶ صادره ازبهار درششدانگ یکقطعه زمین به مساحت ۵۹۶۰/۲۱ مترمربع پلاک ۱۲۴۷۰ فرعی از۱۳۹اصلی واقع دربخش چهار حوزه ثبت ملک بهار خریداری ازمالک آقای سید ابوالقاسم سادات محرزگردیده است. لذا به منظور اطلاع عموم مراتب در دو نوبت به فاصله ۱۵ روز آگهی می شود در صورتی که اشخاص نسبت به صدور سند مالکیت متقاضی اعتراضی داشته باشند می توانند از تاریخ انتشار اولین آگهی به مدت دو ماه اعتراض خود را به این اداره تسلیم و پس از اخذ ،رسید ظرف مدت یک ماه ازتاریخ تسلیم اعتراض دادخواست خود را به مراجع قضایی تقدیم نمایند. بدیهی است درصورت انقضای مدت مذکور وعدم وصول اعتراض طبق مقررات سند مالکیت صادر خواهد شد. (م الف ۲۲۹) آ-۱۴۰۴۰۹۹۷۹

تاریخ انتشار نوبت اول: ۱۴۰۴/۰۷/۰۱ تاریخ انتشار نوبت دوم: ۱۴۰۴/۰۷/۱۶

حسین مرادی - رئیس ثبت اسناد واملاک شهرستان بهار

آگهی موضوع ماده ۳ قانون وماده ۱۳ آئین نامه قانون تعیین تکلیف وضعیت ثبتی و اراضی وساختمانهای فاقد سند رسمی

برابر رای شماره ۱۴۰۴۶۰۳۰۸۰۰۱۰۰۰۹۵۵ تاریخ ۱۴۰۴/۰۵/۱۴ هیات موضوع قانون تعیین تکلیف وضعیت ثبتی اراضی وساختمانهای فاقد سند رسمی مستقر در واحد ثبتی حوزه ثبت ملک بیرجند منطقه یک تصرفات مالکانه بلامعارض متقاضی:

۱- آقای محمد نوش مهر فرزند افضل به شماره شناسنامه ۲۰۱ و کد ملی ۵۲۳۹۴۸۲۵۲۷ صادره از درمیان در ششدانگ یک باب ساختمان مشتمل بر ۷ دربند مغازه به مساحت۲۵۰ متر مربع قسمتی از پلاک ۱۵۱۴-اصلی(که با پلاکهای ۱۴۰۲ و ۱۴۶۱ و ۱۴۷۶ و ۱۴۷۸ و۱۴۷۹ و ۱۵۲۳ و ۱۵۵۲-اصلی بخش ۲ بیرجند تجمیع گردیده و جهت آن پلاک ۱۵۵۴-اصلی بخش ۲ بیرجند منظور گردیده است.) بخش ۲ بیرجند واقع در نبش کارگران ۲۵ خریداری از مالک رسمی آقای مصطفی فرقانی محرز گردیده است . لذا به منظور اطلاع عموم مراتب در دو نوبت به فاصله ۱۵ روز آگهی می شود در صورتی که اشخاص نسبت به صدور سند مالکیت متقاضی اعتراضی داشته باشند می توانند از تاریخ انتشار اولین آگهی به مدت دوماه اعتراض خود رابه این اداره تسلیم وپس از اخذ رسید ،ظرف مدت یک ماه از تاریخ تسلیم اعتراض ،دادخواست خود را به مراجع قضایی تقدیم نمایند .بدیهی است در صورت انقضای مدت مذکور وعدم وصول اعتراض طبق مقررات سند مالکیت صادر خواهد شد . آ-۱۴۰۴۰۹۹۷۷

تاریخ انتشار نوبت اول : ۱۴۰۴/۰۷/۰۱ تاریخ انتشار نوبت دوم : ۱۴۰۴/۰۷/۱۶

عباس شهابی - رئیس ثبت اسناد واملاک

آگهی موضوع ماده۳قانون وماده ۱۳ آئین نامه قانون تعیین تکلیف وضعیت ثبتی و اراضی وساختمانهای فاقدسندرسمی

برابررای شماره۱۴۰۴۶۰۳۰۱۰۴۶۰۰۳۱۱۷مورخ۱۴۰۴/۵/۱۵هیات اول موضوع قانون تعیین تکلیف وضعیت ثبتی اراضی وساختمانهای فاقدسندرسمی مستقردرواحدثبتی حوزه ثبت ملک پیشواتصرفات مالکانه بلامعارض متقاضی اقای صدراله پورهاشم فرزندیداله بشماره شناسنامه۴صادره ازدریک باب خانه-یک قطعه زمین مزروعی-یک قطعه باغ به مساحت۱۰۴۹/۹۰ مترمربع پلاک۹۹فرعی از۱۵۷-اصلی واقع درحوزه ثبتی پیشواخریداری ازمالک رسمی ازمالکیت مشاعی نامبرده ذیل ثبت ۱۳۰۷ دفتر۲۳صفحه۶محرزگردیده است.لذابه منظوراطلاع عموم مراتب دردونوبت به فاصله۱۵روزآگهی می شوددرصورتی که اش

واکاوی حدیث شریف امام رضا(ع) درباره قناعت و آثار فردی و اجتماعی و ابعاد عمیق این آموزه رضوی در گفت‌وگو با دکتر امامی

راضی باش تا خدا هم از تو راضی باشد

مریم احمدی شیروان| در چهارشنبه‌های رضوی که دل‌ها به سوی حریم قدسی امام هشتم(ع) پر می‌کشد، به واکاوی حدیثی گهربار از آن حضرت می‌پردازیم که آرامش روانی و رضایت الهی را در گرو رضایت به روزی کم می‌داند. این حدیث شریف از کتاب بحارالانوار، با این کلام نورانی آغاز می‌شود: «مَنْ رَضِیَ عَنِ اللّٰهِ تَعالی بِالْقَلیلِ مِنَ الرِّزْقِ رَضِیَ اللّٰهُ مِنْهُ بِالْقَلیلِ مِنَ الْعَمَلِ» یعنی هر کس به رزق و روزی کم از خدا راضی باشد، خداوند از عمل کم او راضی باشد. (بحارالانوار، ج۷۵، ص۳۴۳)

این گفتار گهربار حضرت رضا(ع) رابطه‌ای مستقیم میان رزقی که خداوند به بنده داده و عملی که بنده انجام می‌دهد را بیان فرموده است. در این مسیر معنوی، با حجت‌الاسلام والمسلمین دکتر محمد امامی، عضو هیئت علمی دانشگاه علوم اسلامی رضوی به گفت‌وگو نشسته‌ایم تا ابعاد پنهان این گوهر تابناک رضوی را آشکار کرده و راهکارهای عملی برای بهره‌گیری از این آموزه‌ها در جامعه امروز ارائه دهیم.

■این کلام ارزشمند امام رضا(ع) که «هر کس به رزق و روزی کم از خدا راضی باشد، خداوند از عمل کم او راضی باشد» برای ما دارای چه پیامی است؟

اصل اساسی در زندگی معنوی و اخلاقی ما را بیان می‌کند: رابطه مستقیم میان رضایت بنده از روزی الهی و رضایت خداوند از عمل بنده. درواقع، امام رضا(ع) قناعت به روزی کم را موجب رضایت خداوند به عمل کم بنده دانسته‌اند. این پیام برای جامعه امروز ما که اغلب درگیر رقابت‌های مادی و فشارهای روانی ناشی از زیاده‌خواهی است، بسیار حیاتی است. این حدیث به ما می‌آموزد آرامش حقیقی و رضایت الهی، نه در انباشت ثروت، بلکه در نوع نگاه ما به آنچه داریم و توکل ما به خداوند نهفته است. این رویکرد می‌تواند فشارهای روانی را کاهش داده و بهداشت روان جامعه را ارتقا بخشد.

■مفهوم رضایت به روزی کم چیست؛ آیا مراد این است انسان دست از کار و کوشش بردارد و به آنچه با تلاش کم بدست می‌آورد بسنده کند؟

خیر، قطعاً مراد این نیست. در آموزه‌های اسلامی، کم‌کاری و عدم تلاش برای تأمین هزینه‌های زندگی و حتی توسعه آن، امری ناپسند و مردود است. برعکس، اسلام همواره به کار و تلاش و فعالیت اقتصادی تشویق می‌کند و آن را بهتر از عبادت برمی‌شمارد. قرآن کریم در مورد تلاش و کوشش، چه در امور اخروی و چه در امور مادی توصیه‌های فراوانی کرده است. اسلام میان تلاش و کوشش در راه زندگی مادی و عمل در راه تهذیب نفس و تکامل معنوی توازن برقرار کرده است.

قرآن پس از آنکه دستور می‌دهد در روز جمعه هنگام اقامه نماز، دست از تجارت بردارید و به سوی یاد خدا بشتابید، بلافاصله می‌گوید: «فاذا قضیت الصلاة فانتشروا في الأرض وابتغوا من فضل الله» یعنی پس از پایان نماز در زمین پراکنده شوید و به دنبال فضل خدا باشید. این جمله را مفسران به کار و تجارت و خرید و فروش و مانند آن تبیین کرده‌اند. (رک. شیخ طبرسی، التبیان، ۱۴/۱۰ و علامه طباطبایی، المیزان، ۱۹/ ۱۷۶). در آیه ۲۶ سوره قصص نیز می‌گوید: «به‌وسیله آنچه خداوند به تو داده است سرای آخرت خود را تضمین کن و البته سهم خود را از زندگی دنیا فراموش نکن». بنابراین، کار از اموری است که مورد عنایت شرع بوده و در فرهنگ رضوی نیز وسیله‌ای برای بدست آوردن معیشت و روزی بوده و جوهره انسان و یک ضرورت تلقی شده است.

■با توجه به اینکه رضایت به روزی کم به معنای کم‌کاری نیست، پس این مفهوم دقیقاً به چه معناست؟ آیا می‌توان میان آن و عدالت اقتصادی رابطه‌ای برقرار کرد؟

بلی، رضایت به روزی کم در اینجا به معنای توکل و اعتماد به خداوند است. یعنی کسی که برای کسب درآمد کافی کار و تلاش کرده، اما به هدف نهایی خود نرسیده و از روزی کمی بهره‌مند شده، باز هم اعتماد خود را به خدا از دست نداده و همچنان از او راضی است و بر او توکل می‌کند. از سویی دیگر، می‌توان میان رضایت به روزی کم با عدالت اقتصادی رابطه برقرار کرد؛ چه اینکه روزی متفاوت از درآمد است. درآمد چیزی است که انسان بر اثر تلاش بدست می‌آورد، اما روزی درآمدی است که می‌تواند مورد استفاده قرار دهد. بنابراین، انسان می‌تواند از درآمد بالایی برخوردار بوده و در عین حال به روزی کم قانع باشد. یعنی با پرهیز از تجمل و رفتارهای ناروای اقتصادی مانند چشم و هم‌چشمی و مصرف نابجای درآمد خود، مقداری از آن را صرف نیازمندی‌های جامعه و نیازمندان کرده و از این رهگذر باز توکل خود را به خداوند تقویت کند. بدین معنی که چون به خداوند توکل و اعتماد دارد، فعلاً در رفع نیازمندی‌های جامعه مشارکت می‌کند و چنین نمی‌اندیشد که آنچه دارم و مازاد بر نیازمندی‌های جاری خودم است را باید برای آینده ذخیره کنم و از مشارکت در امور خیریه دوری کند.

■در ادامه حدیث، امام رضا(ع) می‌فرمایند خداوند نیز از عمل کم چنین بنده‌ای راضی می‌شود. منظور از عمل کم چیست و چگونه این رضایت الهی با عدالت خداوند سازگار است؟

نکته جالب دیگر در این حدیث این است متقابلاً خداوند هم به عمل خیر اندک چنین بنده‌ای رضایت می‌دهد و در روز محاسبه بر مبنای کمیت اعمال ارزیابی نمی‌شود. در این مورد نیز نوعی عدالت مشاهده می‌شود؛ چه اینکه در مورد چنین فردی، کیفیت عمل در کنار کمیت آن قرار می‌گیرد. بابت این ویژگی فرد که مقداری از درآمد خود را هزینه کرده و به همان قانع بوده و با دوری از تجمل و اسراف، مقداری را صرف راه خیر کرده، برای او اجر و پاداش در نظر گرفته می‌شود و کفه عمل خیر او را سنگین می‌کند. مبنا و اساس چنین رویکردی این است که مال و ثروت و تلاش برای جمع‌آوری آن، از نظر اسلام قابل قبول و مورد توجه است، اما نه به عنوان یک هدف اصلی و لذا به کار و تلاش توصیه شده اما هدف آن سودجویی و اصالت دادن به سود مادی نیست؛ اسلام ملاک برتری افراد را زندگی مادی آن‌ها قرار نداده و جایگاه افراد را بر آن مبنا تعریف نکرده است. این مضمون از برخی روایات قابل برداشت است؛ مثلاً شخصی به خدمت امام صادق(ع) رسید و عرض کرد به خدا قسم ما طالب دنیا هستیم و دوست داریم به ما ثروت داده شود. امام سؤال فرمود: دوست داری با آن چه کنی؟ آن مرد گفت: «به خود و خانواده‌ام برسم و صله و صدقه بدهم و حج و عمره انجام دهم» آن‌گاه امام فرمود: «اینکه دنیا طلبی نیست بلکه عین طلب آخرت است». (حر عاملی، ۱۴۰۳: ج۱۲، ص۱۹)

■صفت رضایت به روزی کم، چه آثار فردی و روانی مثبتی برای ما به دنبال دارد؟

از دیگر آثار فردی چنین صفتی در انسان، کاهش فشارهای روانی است. چرا که بر اثر ممارست و تقویت این صفت مثبت، متقابلاً صفات منفی از قبیل حرص و آز کاهش پیدا می‌کند و در نهایت فشار روانی که برای رسیدن به امکانات مادی بر انسان تحمیل می‌شود، کاهش می‌یابد. آری، رضایت موجب می‌شود انسان از بهداشت روان بالایی برخوردار شود و احساس کند چیزی در زندگی کم ندارد تا به خاطر آن، خود را به رنج و زحمت انداخته و به جمع‌آوری اموال زیادی بپردازد.

چنان‌که پیامبر اکرم(ص) می‌فرمایند: «هر کس صبح و شام کند، در حالی که تندرست و دارای امنیت و آرامش خاطر باشد و قوت روزانه خود را داشته باشد، گویا همه دنیا برای او فراهم است». در یک جمله، تکامل کرامت و شخصیت انسان در خوش‌بینی و رضایت به آنچه خداوند برای او خواسته، نهفته است.

■چگونه می‌توانیم از آموزه‌های این حدیث رضوی در شرایط سخت زندگی و تنگناهای اقتصادی بهره بگیریم و عبرت‌هایش را در زندگی‌مان پیاده‌سازی کنیم؟

برای پیاده‌سازی این آموزه‌ها در زندگی روزمره و دستیابی به زیست اخلاقی در دنیای امروز، باید چند نکته کلیدی را مد نظر قرار دهیم. ابتدا باید تلاش و کوشش برای کسب روزی حلال را هرگز رها نکنیم و آن را یک وظیفه دینی و انسانی بدانیم، همان‌طور که امام رضا(ع) فرمودند: «از ما نیست آن که دنیای خود را برای دینش و دین خود را برای دنیایش ترک گوید» و «برای دنیایت چنان کار کن که گویا برای همیشه زنده‌ای». پس از تلاش باید توکل و اعتماد کامل به خداوند داشته باشیم و حتی اگر نتیجه تلاشمان کمتر از انتظار بود، باز هم راضی بوده و در پی کسب آرامش باشیم تا به ثروت و بهداشت روانی بهتری دست پیدا کنیم. بدین ترتیب، آموزه‌های این حدیث، چراغ راهی است برای ساختن جامعه‌ای مبتنی بر فضیلت، عدالت و خدامحوری که در آن، هر فرد با رضایت به روزی خود و تلاش برای خیر، به کمال انسانی و صلاح اجتماعی دست می‌یابد.

هیات موضوع قانون تعیین تکلیف وضعیت ثبتی اراضی و ساختمانهای فاقد سند رسمی

نظر به دستور مواد یک و ۳ قانون تعیین تکلیف وضعیت ثبتی اراضی وساختمانهای فاقدسندرسمی ومـاده ۱۳آئیـن نامه قانون تعیین تکلیف وضعیت ثبتی اراضی وسـاختمانهای فاقد سـند رسـمی مصـوب۹۰/۹/۲۰- املاک واحدثبتی- تربت جـام متقاضیانی که در هیات موضوع ماده یک قانون مذکور مستقردرواحد ثبتی تربت جام مورد رسیدگی وتصرفات مالکانه و بلا معارض انان محرز و رای لازم صادر گردیده جهت اطلاع عموم به شرح ذیل آگهی می گردد

برابـر راي شـماره ۱۴۰۴/۰۶/۱۲-۱۴۰۴۶۰۳۰۶۰۰۷۰۰۱۴۶۵ تصرفـات مالکانه بلامعارض متقاضي آقاي سـهراب یادگاري فرزند بهالالدین بشـماره ۱۱۷۶ صادره از در ششـدانگ یك باب ساختمان باکاربری مسکونی به مساحت ۱۶۵/۵مترمربع قسمتی از پلاک ۱۷۴-۱۷۳- اصلی اراضی سعدآباد و غضن آباد واقع در خراسان رضوی بخش حوزه ثبت ملک تربت جام خریداري از مالك رسمي خانم شریفه مدرس احمدی محرز گردیده است

برابر راي شماره ۱۴۰۴/۰۶/۱۲-۱۴۰۴۶۰۳۰۶۰۰۷۰۰۱۴۶۹ تصرفات مالکانه بلامعارض متقاضي آقاي یداله غلامي فرزند حبیب اله بشماره کدملی ۰۷۴۰۱۲۰۶۵۴ صادره از باخرز در ششدانگ یک باب ساختمان با کاربری مسکونی به مساحت ۱۰۸/۵۰ مترمربع پلاك شماره ۲۵ فرعي از ۸۲۶- اصلي واقع در خراسان رضوي بخش حوزه ثبت ملك تربت جام خریداري از مالکیت مشاعی متقاضی محرز گردیده است

برابـر راي شـماره ۱۴۰۴/۰۶/۱۲-۱۴۰۴۶۰۳۰۶۰۰۷۰۰۱۴۸۱ تصرفـات مالکانـه بلامعارض متقاضي آقاي علي حسیني کیا فرزند غلامحسین بشماره ملی۰۷۳۰۹۸۵۲۵۳ صادره از تربت جام در ششدانگ یك قطعه زمین مزروعی به مساحت ۱۲۰۰۰ مترمربع قسمتی از پلاک ۴ فرعی از ۳ - اصلی اراضی یحیی آباد واقع در خراسان رضوی بخش حوزه ثبت ملک تربت جام خریداري از مالکیت مشاعی متقاضی محرز گردیده است

برابـر راي شـماره ۱۴۰۴/۰۶/۱۲-۱۴۰۴۶۰۳۰۶۰۰۷۰۰۱۴۸۴ تصرفـات مالکانه بلامعارض متقاضي آقاي بلگر پهلوان به شماره کدملی ۰۷۳۰۲۹۹۸۵۶ صادره تربت جام فرزند یوسف در ششدانگ یك باب ساختمان باکاربری مسکونی به مساحت ۲۷۹/۵ مترمربع قسمتی از پلاک ۱۶۷- اصلی اراضی دولت آباد واقع در خراسان رضوی بخش حوزه ثبت ملک تربت جام خریداري از مالك رسمي آقاي خواجه محمود جامی الاحمدی محرز گردیده است.

برابر راي شماره ۱۴۰۴/۰۶/۱۲-۱۴۰۴۶۰۳۰۶۰۰۷۰۰۱۴۸۸ هیات اول/دوم موضوع قانون تعیین تکلیف وضعیت ثبتي اراضي و ساختماناهاي فاقد سند رسمي مستقر در واحد ثبتي حوزه ثبت ملك تربت جـام تصرفـات مالکانه بلامعارض متقاضي اقای حامد چمنی به شماره کدملـی ۰۷۳۲۳۴۵۴۸۰ صـادره تربـت جـام فرزنـد حسـینعلی در ششـدانگ یك قطعه زمیـن مزروعی به مسـاحت ۴۰۰۰ مترمربع قسمتی از پلاک ۵- اصلی اصلی اراضی باغسنگان واقع در خراسان رضوی بخش حوزه ثبت ملک تربت جام خریداري از مالك رسمي آقاي ناصر منصوری احراری و به موجب مالکیت رسمی متقاضی حامد چمنی محرز گردیده است

برابر راي شماره ۱۴۰۴/۰۴/۱۵-۱۴۰۴۶۰۳۰۶۰۰۷۰۰۱۴۹۴ تصرفات مالکانه و بلامعارض متقاضي آقاي آرش عبدالهی به شماره کدملی۰۷۲۱۹۳۶۲۹۶صادره تربت جام فرزند محمد نعیم در ششدانگ یک قطعه باغ به مساحت۲۸۵۰/۷۵مترمربع در قسمتی ازپلاک شماره۵- اصلی واقع در خراسان رضوی بخش۱۳مشهدحوزه ثبت ملـک تربت جام بموجب قولنامه عادی از مالک رسـمی ناصر منصوری احـرای ۲- بموجب سـند رسـمی شماره۶۴۴۹۷مورخ۱۴۰۰/۸/۲۵دفتر ۱۴تربت جـام و مالکیت مشاعی متقاضی محرز گردیده است

برابـر راي شـماره ۱۴۰۴/۰۶/۱۵-۱۴۰۴۶۰۳۰۶۰۰۷۰۰۱۴۹۶ تصرفـات مالکانه بلامعارض متقاضي آقاي نورمحمـد یعقوبی به شـماره کدملـی ۵۲۳۹۲۶۵۸۷۹ صادره بیرجند فرزند احمد در ششـدانگ یك قطعه زمین مزروعی به مساحت ۵۰۴۰ مترمربع قسمتی از پلاک باقیمانده ۳- اصلی اراضی یحیی آباد واقع در خراسان رضوی بخش حوزه ثبت ملک تربت جام مبایعه نامه عادی از مالکیت قهری فریبا کریمی تیموری و مالکیت رسمی خلیل کریمی تیموری محرز گردیده است

برابـر راي شـماره ۱۴۰۴/۰۶/۱۵-۱۴۰۴۶۰۳۰۶۰۰۷۰۰۱۴۹۹ تصرفـات مالکانه بلامعارض متقاضي آقاي محمد صدیق جلال احمدی به شماره کدملی ۰۷۴۹۶۵۱۵۱۲ صادره تربت جام فرزند خواجه جلال در ششدانگ یك باب ساختمان باکاربری مسکونی به مساحت ۱۹۸/۴۰ مترمربع قسمتی از پلاک ۹۶۱- اصلی اراضی شهر تربت جام واقع در خراسان رضوی بخش حوزه ثبت ملک تربت جام خریداري از مالك رسمي آقایخواجه جلال خدمتگزار احمدی محرز گردیده است

برابـر راي شـماره ۱۴۰۴/۰۶/۱۵-۱۴۰۴۶۰۳۰۶۰۰۷۰۰۱۵۰۴ تصرفـات مالکانه بلامعارض متقاضي آقاي غلامعلی ندا به شماره کدملی۰۷۳۳۳۹۴۰۵۸صادره تربت جام فرزند محمد در ششدانگ یکباب ساختمان به استثنا ثمن اعیان به مساحت۳۳۹مترمربع در قسـمتی ازپلاک شماره۱۹- فرعی از۱۱۷۷- اصلی واقع در خراسان رضوی بخش۱۳مشهدحوزه ثبت ملک تربت جام خریداري از مالك رسمي آقاي محمد ندا محرز گردیده است

برابر راي شـماره ۱۴۰۴/۰۶/۱۵-۱۴۰۴۶۰۳۰۶۰۰۷۰۰۱۵۰۹ تصرفات مالکانه وبلامعارض متقاضي خانم آرزو دروگر به شماره کدملی ۰۷۳۳۳۶۶۸۵۲ صادره تربت جام فرزند سلیمان در ششدانگ یك باب ساختمان باکاربری مسکونی به مساحت ۱۰۰ مترمربع قسمتی از پلاک ۵ فرعی از ۳ - اصلی اراضی یحیی آباد واقع در خراسان رضوی بخش حوزه ثبت ملک تربت جام خریداري از مالك رسمي آقاي کریم برنقری محرز گردیده است

برابر راي شـماره ۱۴۰۴/۰۶/۱۶-۱۴۰۴۶۰۳۰۶۰۰۷۰۰۱۵۱۵ تصرفات مالکانه وبلامعارض متقاضي خانم طاهره کبیری تلخک به شماره کدملی ۰۷۳۰۴۶۰۰۴۵ صادره تربت جام فرزند کبیرخان در ششدانگ یك باب سـاختمان باکاربری پارک و فضای سـبز به مسـاحت ۱۶۶/۲۵ مترمربع قسـمتی از پلاک ۴ فرعی از ۱۰۰۴ - اصلی اراضی شهر تربت جام واقع در خراسان رضوی بخش حوزه ثبت ملک تربت جـام خریـداري از مالکیـت رسـمي عثمان احمـدی بنکدار احـدی از وراث مالک رسـمی نظر محمد احمدی بنکدار محرز گردیده است

برابـر راي شـماره ۱۴۰۴/۰۶/۱۶-۱۴۰۴۶۰۳۰۶۰۰۷۰۰۱۵۲۵ تصرفـات مالکانه بلامعارض متقاضي آقاي اسماعیل برخان به شماره کدملي ۰۷۳۰۴۳۸۶۶۱ صادره تربت جام فرزند غلام نبي در ششدانگ یک باب سـاختمان با کاربری مسـکونی به مسـاحت ۲۰۹/۵۶ مترمربع پلاك شـماره ۵ فرعي از ۳ -اصلي واقع در خراسـان رضوي بخش حوزه ثبت ملك تربت جام خریداري از مالك رسـمي آقاي محمد جان حیاتی محرز گردیده است

برابر راي شـماره ۱۴۰۴/۰۶/۱۶-۱۴۰۴۶۰۳۰۶۰۰۷۰۰۱۵۲۸ تصرفات مالکانه وبلامعارض متقاضي خانم ساره قادري به شماره ملي ۰۷۲۰۶۴۳۵۷۰ صادره تربت جام فرزند اسمعیل در ششدانگ یک باب ساختمان با کاربری مسـکونی به مسـاحت ۱۴۵/۶۶ مترمربع ازپلاك شماره۱۲ فرعي از ۶۷۸ اصلي اراضـی شـهر جـام واقع در خراسـان رضوي بخش حوزه ثبت ملك تربت جـام خریداری به موجب قولنامه عادی وراث از مالکیت رسمی فاطمه یار محمدی محرز گردیده است

برابـر راي شـماره ۱۴۰۴/۰۶/۱۶-۱۴۰۴۶۰۳۰۶۰۰۷۰۰۱۵۳۵ تصرفـات مالکانـه بلامعـارض متقاضیآقاي محمدصدیـق جـلال احمـدي بـه شـماره ملـي ۰۷۴۹۶۵۱۵۱۲ صـادره تایـاد فرزنـد خواجـه جـلال درششـدانگ یک باب سـاختمان با کاربری مسـکونی به مساحت ۱۷۰/۳۸ مترمربع پلاك شماره ۷ فرعـي از ۲۳۵/۴۴۰ اصلـي واقـع در خراسـان رضوي بخش حوزه ثبـت ملك تربت جام از مالکیت مشاعی متقاضی محرز گردیده است

برابر راي شماره ۱۴۰۴/۰۶/۱۷-۱۴۰۴۶۰۳۰۶۰۰۷۰۰۱۵۴۵. تصرفات مالکانه وبلامعارض متقاضي خانم هاجر طالع به شماره ملی ۰۷۴۸۸۲۸۶۷۲ صادره خراسان رضوي فرزند رجبعلي در ششدانگ یک باب ساختمان به مساحت ۲۰۵/۳۲ مترمربع پلاك شماره ۱۸۸۰ فرعي از ۳ -اصلي واقع در خراسان رضوي بخش حوزه ثبت ملك تربت جام خریداري از مالك رسمي آقاي عزیزاله تیموری فرد محرز گردیده است

برابر راي شماره ۱۴۰۴/۰۶/۱۷-۱۴۰۴۶۰۳۰۶۰۰۷۰۰۱۵۴۸ تصرفات مالکانه وبلامعارض متقاضي خانم سمیه برزگر چنار به کدملي ۰۷۳۲۲۱۲۸۴۷ صادره تربت جام فرزند محمد اسماعیل در ششدانگ یک باب سـاختمان با کاربری مسـکونی به مساحت ۱۳۷/۶۵ مترمربع پلاك شماره ۱۸۸۰ فرعي از ۳- اصلي واقع در خراسان رضوي بخش۱۳ حوزه ثبت ملك تربت جام خریداري از مالکیت رسمی منصور بایزدی، رجب دشتی سرتختی، کریم برنقری،و نجیب اله تیموری فر محرز گردیده است

برابر راي شماره ۱۴۰۴/۰۶/۱۷-۱۴۰۴۶۰۳۰۶۰۰۷۰۰۱۵۵۶ تصرفات مالکانه وبلامعارض متقاضي ایمان خالقی حاجی آبادی به شماره ملی۰۷۲۰۳۸۶۷۳۱صادره تربت جام فرزند قرمز جان در ششدانگ یکباب ساختمان به مساحت۱۴۷مترمربع در قسمتی ازپلاک شماره۴- فرعی از۳- اصلی واقع در خراسان رضوی بخش۱۳مشهدحوزه ثبت ملک تربت جام خریداری بموجب قولنامه عادی از مالک رسمی باقی بهرامپور محرز گردیده است

برابـر راي شـماره ۱۴۰۴/۰۶/۱۷-۱۴۰۴۶۰۳۰۶۰۰۷۰۰۱۵۶۴ تصرفـات مالکانه بلامعارض متقاضي آقاي عرفـان کشـاورزی کدملی۰۷۲۰۸۳۳۹۱۴صـادره تربـت جام فرزند رحمن در ششـدانگ یک قطعه زمین مزروعی به مساحت۳۵۴۶۴مترمربع در قسمتی ازپلاک شماره۳۲۱- اصلی واقع در خراسان رضـوی بخش۱۳مشـهدحوزه ثبت مـلک تربت جام خریـداري از مالك رسـمي آقاي غلامحسـین کشاورزی صنمی محرز گردیده است.

برابر راي شماره ۱۴۰۴/۰۶/۲۲-۱۴۰۴۶۰۳۰۶۰۰۷۰۰۱۵۷۷ تصرفات مالکانه وبلامعارض متقاضي آقاي احمد عطائي فر به ملی ۰۷۳۲۳۰۳۳۹۱ صادره فرزند غلامحسین در ششدانگ یک باب ساختمان با کاربری مسکونی به مساحت ۲۱۳/۱۵ مترمربع پلاك شماره فرعي از ۵۶۱ اصلي واقع در خراسان رضوي بخش حوزه ثبت ملك تربت جام خریداري از مالك رسمي آقاي عبدالقادر قانع احمدی سهم الارث محمد قانع احمدی محرز گردیده است

برابر راي شماره ۱۴۰۴/۰۶/۲۲-۱۴۰۴۶۰۳۰۶۰۰۷۰۰۱۵۸۰ تصرفات مالکانه وبلامعارض متقاضي خانم عایشـه حیاتی به شـماره کدملی۰۷۲۰۷۹۴۰۱۳صادره تربت جام فرزند محمد درسـه دانگ مشاع از ششـدانگ یک قطعه زمین محصور دارای بنای احداثی به مسـاحت۲۲۰مترمربع در قسـمتی ازپلاک شـماره۵- فرعی از۳- اصلی واقع در خراسـان رضوی بخش۱۳مشـهدحوزه ثبت ملک تربت جام خریداري از مالك رسمي آقاي جان میرزا خانی خویرد محرز گردیده است

برابر راي شماره ۱۴۰۴/۰۶/۲۲-۱۴۰۴۶۰۳۰۶۰۰۷۰۰۱۵۸۳ تصرفات مالکانه وبلامعارض متقاضي خانم عاطفه حیاتی به شـماره کدملی۴۸۹۰۵۴۵۲۱۲صادره تربت جام فرزند محمد درسـه دانگ مشـاع از ششـدانگ یـک قطعـه زمین محصور دارای بنای احداثی به مسـاحت۲۲۰مترمربع در قسـمتی ازپلاک شـماره۵- فرعی از۳- اصلی واقع در خراسـان رضوی بخش۱۳مشـهدحوزه ثبت ملک تربت جام خریداري از مالك رسمي آقاي جان میرزا خانی خویرد محرز گردیده است

برابر راي شماره ۱۴۰۴/۰۶/۲۲-۱۴۰۴۶۰۳۰۶۰۰۷۰۰۱۵۹۵ تصرفات مالکانه وبلامعارض متقاضي خانم طـاوس صیـادي بشـیرآبادي به شـماره ۴۸۸ کدملـي ۰۷۳۰۲۵۱۵۶۱ صادره فرزند نظیردرسـه دانگ مشاع از ششدانگ یک باب ساختمان با کاربری مسکونی به مساحت ۱۲۵ مترمربع پلاك شماره ۱۸۸۰ فرعي از ۳- اصلي اراضي یحیی اباد واقع در خراسان رضوي بخش حوزه ثبت ملك تربت جام خریداري از وراث مرحوم کریم برنقری محرز گردیده است

برابر راي شماره ۱۴۰۴/۰۶/۲۲-۱۴۰۴۶۰۳۰۶۰۰۷۰۰۱۵۹۸ تصرفات مالکانه وبلامعارض متقاضي خانم مژگان سـارباني بشـیرآبادي به شـماره ۴۹۱ کدملي ۰۷۳۰۲۵۱۵۹۴ صادره فرزند یوسف درسه دانگ مشاع از ششدانگ یک باب ساختمان با کاربری مسکونی به مساحت ۱۲۵ مترمربع پلاك شماره ۱۸۸۰ فرعي از ۳- اصلي اراضي یحیی اباد واقع در خراسان رضوي بخش حوزه ثبت ملك تربت جام خریداري از مالك رسمي از وراث مرحوم کریم برنقری محرز گردیده است

برابر راي شماره ۱۴۰۴/۰۶/۲۳-۱۴۰۴۶۰۳۰۶۰۰۷۰۰۱۶۰۸ تصرفات مالکانه وبلامعارض متقاضیآقاي مرتضی رضائی قره چماق رونجی به شماره ملی۰۷۲۰۰۶۱۹۶۲صادره تربت جام فرزند شـیرمحمد درششـدانگ یکباب سـاختمان به مسـاحت۸۷/۳۳مترمربع در قسمتی ازپلاک شـماره۲۰- فرعی از۸۲۵- اصلی واقع در خراسان رضوی بخش۱۳مشهدحوزه ثبت ملک تربت جام خریداری بموجب قولنامه عادی از زیبا معطر جامی احدی از ورثه مالک رسمی یوسفعلی معطر جامی محرز گردیده است

برابـر راي شـماره ۱۴۰۴/۰۶/۲۳-۱۴۰۴۶۰۳۰۶۰۰۷۰۰۱۶۱۰ تصرفـات مالکانـه وبلامعـارض متقاضـي معصومه شـیردل به شـماره کدملي ۰۷۳۲۶۴۳۵۶۲ صادره تربت جام فرزند براتعلي درششـدانگ یـک قطعـه بـاغ به مسـاحت ۲۱۰۰ مترمربـع حقوق ارتفاقی میـزان تداخل با حریم کمـی به مقدار (۱۰۱۶/۳۴متر مربع) در سند می باشد قسمتی از پلاك شماره ۵ -اصلي اراضی باغسنگان واقع در خراسـان رضـوي بخـش حوزه ثبت ملك تربـت جام خریداري از مالك رسـمي خانم وحیده جامی الاحمدی محرز گردیده است

برابر راي شماره ۱۴۰۴/۰۶/۲۴-۱۴۰۴۶۰۳۰۶۰۰۷۰۰۱۶۳۷ تصرفات مالکانه وبلامعارض متقاضي خانم محمد سیدزاده به شماره کدملي ۰۷۳۱۷۸۸۶۰۵ صادره تربت جام فرزند خداداد در ششدانگ یک باب گاراژ به مساحت ۱۰۱۳ مترمربع پلاك شماره ۷۰۹۱ فرعي از ۱۶۶ اصلي اراضی اسماعیل اباد واقع در خراسان رضوي بخش حوزه ثبت ملك تربت جام مالکیت مشاعی متقاضی محرز گردیده است

برابر راي شماره ۱۴۰۴/۰۶/۲۴-۱۴۰۴۶۰۳۰۶۰۰۷۰۰۱۶۴۳ تصرفات مالکانه وبلامعارض متقاضي آقاي آقـاي ناصـر عیدي تلخك به کدملـي ۰۷۳۰۲۶۸۱۷۹ صادره فرزند صیدمحمد درشـشـدانگ یک باب ساختمان با کاربری مسکونی به مساحت ۲۴۵ مترمربع از پلاك شماره ۱۶۷ اصلي اراضی دولت اباد واقع در خراسان رضوي بخش حوزه ثبت ملك تربت جام خریداری بموجب قولنامه عادی از ماکیت رسمی شهرداری تربت جام محرز گردیده است

برابر راي شـماره ۱۴۰۴/۰۶/۲۴-۱۴۰۴۶۰۳۰۶۰۰۷۰۰۱۶۴۵ تصرفـات مالکانـه وبلامعـارض متقاضـي آقاي سـهیل خالقی حاجی آبادی به شـماره کدملی۰۷۲۰۸۱۸۳۷۰صادره تربت جام فرزند سـعید اصلی واقع در خراسان رضوی بخش۱۳مشهدحوزه ثبت ملک تربت جام خریداری بموجب قولنامه عادی از مالک رسمی باقی بهرامپور محرز گردیده است

برابر راي شماره ۱۴۰۴/۰۶/۲۵-۱۴۰۴۶۰۳۰۶۰۰۷۰۰۱۶۵۵ تصرفات مالکانه وبلامعارض متقاضي خانم طاهره مهدي زاده سجادیه به شماره کدملي ۰۷۳۰۳۲۱۴۳۶ صادره فرزند حسینعلي در سه دانگ مشاع از ششدانگ یک باب ساختمان با کاربری مسکونی به مساحت ۱۲۹/۷۰ مترمربع قسمتی از پلاك شماره ۷۱۶۷ فرعي از ۱۶۶- اصلي اراضی اسماعیل اباد کلالی واقع در خراسان رضوي بخش حوزه ثبت ملك تربت جام از مالکیت مشاعی متقاضی محرز گردیده است

برابر راي شماره ۱۴۰۴/۰۶/۲۵-۱۴۰۴۶۰۳۰۶۰۰۷۰۰۱۶۵۳ تصرفات مالکانه وبلامعارض متقاضي آقاي احسـان شمشـیري به شـماره کدملي ۰۷۳۱۷۸۳۹۴۸ صادره فرزند حسـن در سـه دانگ مشـاع از ششـدانگ یک باب سـاختمان باکاربری مسکونی . به مسـاحت ۱۲۹/۷۰ مترمربع قسمتی از پلاك شـماره ۷۱۶۷ فرعي از ۱۶۶ اصلي اراضی اسـماعیل اباد کلالی واقع در خراسـان رضوي بخش حوزه ثبت ملك تربت جام از مالکیت مشاعی متقاضی محرز گردیده است

برابر راي شـماره ۱۴۰۴/۰۶/۲۶-۱۴۰۴۶۰۳۰۶۰۰۷۰۰۱۶۶۹ تصرفات مالکانه وبلامعارض متقاضي آقاي محمدرضا جهاني به شماره کدملي ۰۷۳۰۳۷۰۹۸۴ صادره تربت جام فرزند غلام احمددرششدانگ یک باب گاراژباکاربری فضای سبز به مساحت ۵۰۰ مترمربع پلاك شماره ۲۱۰۸ فرعي از ۳ -اصلي اراضی یحیـی اباد واقع در خراسـان رضوي بخش حـوزه ثبت ملك تربت جام خریـداري از مالك رسمي آقاي مسعود یعقوبی جامی محرز گردیده است

برابـر راي شـماره ۱۴۰۴/۰۶/۲۷-۱۴۰۴۶۰۳۰۶۰۰۷۰۰۱۶۷۸ تصرفـات مالکانـه وبلامعـارض متقاضي آقـاي خسـرو قهـار نصیـري به شـماره کدملـي ۰۷۳۰۲۰۴۳۱۶ صادره تربت جام فرزند شـیرمحمد درششدانگ یک باب ساختمان به مساحت ۱۶۸/۵ مترمربع پلاك شماره ۶ فرعي از ۳ -اصلي اراضی یحیی اباد واقع در خراسان رضوي بخش حوزه ثبت ملك تربت جام خریداري از مالك رسمي آقاي امیر کریمی تیموری محرز گردیده است

برابر راي شـماره ۱۴۰۴/۰۶/۳۰-۱۴۰۴۶۰۳۰۶۰۰۷۰۰۱۷۶۸ تصرفات مالکانه بلامعارض متقاضي آقاي بیداله تناسان به شماره شناسنامه ۳۵ باکدملی ۰۷۳۱۸۸۳۳۶۵ صادره تربت جام فرزند غلام در ششدانگ یك باب ساختمان با کاربری مسکونی به مساحت ۵۰/۸۱ مترمربع قسمتی از پلاك ۱۱۱۱ - اصلی اراضی شهر تربت جام واقع در خراسان رضوی بخش حوزه ثبت ملک تربت جام خریداري از مالك خانم طوبا بلخمان محرز گردیده است

پیرو اگهی روزنامه قدس و کاروکارگر هردو بتاریخ های ۱۴۰۴/۲/۸و ۱۴۰۴ /۰۲/۲۳ تصرف مالکانه و بلامعارض رمضان ندا فرزند محمد بشماره ملی ۰۷۳۰۰۹۴۰۳۰صادره از تربت جام درششدانگ یک باب ساختمان با کاربری تجاری واقع در خراسان رضوی بخش ۱۳ مشهد ثبت ملک تربت جام در هیات شماره یک فرعی از ۱۱۴۵ - اصلی قید گردیده که رای اصلاحی هیات به شماره ۱۴۰۴۶۰۳۰۶۰۰۷۰۰۱۶۸۰مورخ ۱۴۰۴/۰۶/۲۷که صحیح آن پلاک ۲۴فرعی از یک فرعی از۱۱۴۵- اصلی میباشد که جهت اطلاع عموم اگهی می گردد.

پیرو اگهی روزنامه قدس و کاروکارگر هردو بتاریخ های ۱۴۰۴/۳/۱۱و ۱۴۰۴ /۰۳/۲۶ تصرف مالکانه و بلامعارض ایوب قربانی ملو فرزند تاج محمد بشماره ملی ۰۷۲۰۸۶۱۰۹۸صادره از تربت جام در ششدانگ یک با

خبر

رئیس دانشگاه علوم اسلامی رضوی:

علم و اخلاق مسیر سربازی در جبهه حق است

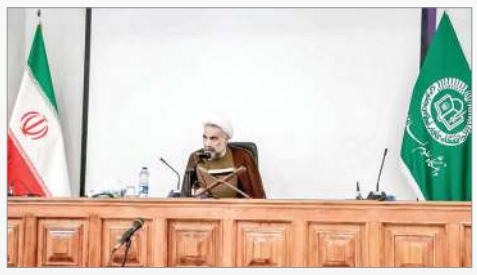

رئیس دانشگاه علوم اسلامی رضوی گفت: دانش‌پژوهان دانشگاه علوم اسلامی رضوی باید با بهره‌گیری از معارف قرآن کریم و احادیث نورانی اهل بیت(ع)، خود را برای خدمت به دین و جامعه آماده کنند.
به گزارش آستان‌نیوز، آیین آغاز سال تحصیلی جدید دانشگاه علوم اسلامی رضوی با حضور حجت‌الاسلام‌والمسلمین دکتر محسن جهانگیری، رئیس دانشگاه، جمعی از استادان، طلاب و دانشجویان در جوار بارگاه منور حضرت علی بن موسی الرضا(ع) برگزار شد.
در این مراسم، رئیس دانشگاه علوم اسلامی رضوی ضمن تبریک آغاز سال تحصیلی جدید به استادان و طلاب، اظهار کرد: حضور در جوار مضجع نورانی حضرت رضا(ع)، توفیقی الهی است و باید فعالیت‌های علمی، آموزشی و اخلاقی دانشگاه به گونه‌ای باشد که رضایت آن حضرت را در پی داشته باشد.
وی با اشاره به رسالت علمی و اخلاقی استادان دانشگاه گفت: استادان این دانشگاه با اخلاص و تعهد، وظیفه انتقال علم، دانش، حکمت و اخلاق را بر عهده دارند و تلاش آنان در مسیر تربیت طلاب و دانشجویان، مصداق بارز باقیات الصالحات است. امیدواریم در آینده شاهد ظهور صدها عالم ربانی و اندیشمند متعهد در پرتو تلاش‌های آنان باشیم.
رئیس دانشگاه علوم اسلامی رضوی همچنین خطاب به طلاب و دانشجویان تأکید کرد: دانش‌پژوهان دانشگاه علوم اسلامی رضوی با بهره‌گیری از معارف قرآن کریم و احادیث نورانی اهل بیت(ع)، خود را برای خدمت به دین و جامعه آماده کنید. مسیر علم و اخلاق، مسیر سربازی در جبهه حق است و باید با نیت خالص در این راه گام برداشت.
وی در بخش دیگری از سخنان خود با بیان اینکه یکی از خطرناک‌ترین آفات علمی، عمل برای غیر خداست، اظهار کرد: کورباطن کسی است که مظاهر رحمت الهی را می‌بیند اما برای غیر خدا تلاش می‌کند. همه ما باید هر روز با شکرگزاری از معرفت الهی، اخلاص در نیت و خلوص در عمل را تمرین کنیم.
حجت‌الاسلام‌والمسلمین جهانگیری با اشاره به حضور ارزشمند حضرت آیت‌الله صدر در دانشگاه، افزود: از افتخارات امسال دانشگاه، حضور علمی و معنوی حضرت آیت‌الله صدر است که از فیوضات وجود ایشان همه اعضای دانشگاه بهره‌مند خواهند شد.
رئیس دانشگاه در پایان سخنان خود با تأکید بر ضرورت هم‌افزایی میان مسئولان، استادان و طلاب، خاطرنشان کرد: همه ما موظفیم با رفتار و گفتار خود زمینه رشد علمی، اخلاقی و معنوی جامعه دانشگاهی را فراهم کنیم و مراقب باشیم هیچ رفتار ناصواب یا مانعی بر سر راه تعالی طلاب و دانشجویان ایجاد نشود. دانشگاه علوم اسلامی رضوی نهادی است که با نام و برکت امام رضا(ع) زنده است و باید رسالت علمی و معنوی خود را در شأن این انتساب ایفا کند.

یادبودی از آیت‌الله مروارید به بهانه سالگرد درگذشتش

مروارید حوزه مشهد

محمد ولیان‌پور | نیمه مهر ماه سالگرد درگذشت آیت‌الله حاج شیخ حسنعلی مروارید، از علما و زهاد بزرگ معاصر مشهد است. فقیهی که به تبیین و توضیح معارف کلامی و اعتقادی مکتب همت گماشت و رهبر معظم انقلاب او را بقیة‌السلف زهاد و عباد و مرزبان مخلص مکتب اهل بیت(ع) خواندند. به این بهانه نگاهی گذرا داریم به زندگی ایشان.

از نسل مروارید کرمانی

میرزا حسنعلی در مشهد مقدس متولد شده بود؛ در خانواده‌ای روحانی که چون از نسل خواجه شهاب‌الدین مروارید کرمانی از رجال ادب و هنر عصر تیموری بودند، به «مروارید» مشهور بودند.
پدرش از عالمان مشهد بود و با شیخ حسنعلی نخودکی عقد اخوت داشت و عمویش نیز آخوند خراسانی را شاگردی کرده بود. از سمت خانواده مادری هم نواده آیت‌الله حسنعلی تهرانی از شاگردان برجسته میرزای شیرازی محسوب می‌شد و به یاد او و به احترام شیخ نخودکی «حسنعلی» نام گرفت.
هنوز ۹ سالش نشده بود که پدرش را از دست داد و به وصیت پدر، تحت نظارت دوست معتمد پدرش، حاج شیخ حسنعلی اصفهانی معروف به نخودکی قرار گرفت تا علم و تقوا را در جبینش ببیند. با همان سن و سال، بزرگ‌ترین پسر خانواده بود و تکیه‌گاه مادر در پستی و بلندی‌های زندگی.

در محضر شیخ نخودکی

حسنعلی خواندن و نوشتن، قرائت قرآن و کلیات سعدی را نزد استاد مکتب آموخت و در ۱۳ سالگی وارد حوزه علمیه شد. ادبیات عرب را نزد استادان مطرح آن زمان و منطق را نزد شیخ قربانعلی شریعتی برادر استاد محمدتقی شریعتی آموخت.
شیخ حسنعلی نخودکی بخش‌هایی از شرح لمعه را برایش تدریس کرد و راهنمایش بود در سیر و سلوک و عرفان حقیقی. از او آموخت که برخلاف ریاضت‌های خلاف طبیعت بشری مرتاضان، باید عرفان را در خدمت به مردم و جامعه انسانی درآورد. این بود که سلوکی جاری در زندگی و مراقبت و محاسبه را به جای ریاضت‌کشی برگزید. وقتی از او پرسیدند مرحوم نخودکی جزو کدام طیف از عرفا محسوب می‌شد، گفت: «مرحوم نخودکی، اهل خدمت به مردم بود».

۲۰ سال در خدمت میرزا

پس از ورود آیت‌الله میرزا مهدی اصفهانی به مشهد، حسنعلی مروارید با وجود سن کمی که داشت به شاگردی‌اش درآمد و در کنار بزرگانی مثل حاج شیخ هاشم قزوینی که حکم استادی خودش را داشت، پای درس میرزا می‌نشست:
«مرحوم میرزا اولی که آمدند مشهد، فقط معارف می‌گفتند. می‌گفتند اول باید اصول دینتان را بدانید بعد فقه و اصول را. در مبحث دقیق جبر و تفویض، خودشان افراد درس را انتخاب می‌کردند. من که درس را به عربی می‌نوشتم و به ایشان ارائه می‌دادم، گفتند: شما هم به این درس بیا. بعداً بعضی شاگردان اعتراض کرده بودند که چرا به من اجازه شرکت داده شده، در حالی که استادم شیخ هاشم قزوینی هم در درس هست! میرزا نوشته عربی من را نشان داده بود تا قانع شوند!».
این درس بود که شاکله فکری حسنعلی مروارید را شکل داد و میرزا مهدی را به مهم‌ترین و برجسته‌ترین استادش تبدیل کرد: «۲۰ سال در خدمت میرزا بودیم و از محضرشان استفاده کردیم و من با ایشان بیشتر از دیگران محشور بودم و تمامی علما حتی اساتید فلسفه مشهد هم به درس میرزا می‌آمدند».
میرزا حسنعلی از همین ایام با میرزا جواد آقا تهرانی هم درس و هم‌بحث شد. رابطه علمی‌ای که به دوستی پایدار ۵۰ ساله انجامید و تا آخر عمر با او همراه و همگام بود.

مسلمانی با کلاه شاپو!

در دوره رضاشاه و با قانون متحدالشکل شدن لباس‌ها، عمامه بر سر گذاشتن برای طلاب علوم دینی، جز برخی علما و مراجع، ممنوع شد و همه را مجبور می‌کردند کلاه بر سر بگذارند. میرزا حسنعلی هم که آن زمان سال‌های طلبگی را می‌گذراند از این وضعیت مستثنا نبود:
«وقتی همه کلاهی شدند، ما هم پالتو پوشیدیم و یک کلاه شاپو به دست گرفتیم و رفتیم خدمت میرزا. ایشان وقتی ما را مشاهده کرد برای دلداری ما با یک تشری گفتند: مگر مسلمانی به عمامه است؟ اشکال ندارد! مرحوم میرزا با اینکه می‌توانست جواز لباس بگیرد، ولی این کار را نکرد و تقریباً چهار سال از منزل بیرون نیامد و شب‌ها در منزل درس می‌گفت».

شیفته کرامت‌های رضوی

آیت‌الله مروارید از رابطه استادش با امام رضا(ع) می‌گفت: «شب‌های جمعه را از سر شب تا بعد نماز صبح، در بالاسر حضرت رضا(ع) بیتوته می‌کرد و مقید بود که نماز و قرآن بخواند».
این انس را از استادش وام گرفت و هر صبحگاهان به حرم ولی‌نعمتش مشرف می‌شد و پس از زیارت، در پایین پای ضریح مطهر، به نجوا و گریه می‌نشست. انسی که تا آخر عمرش و با وجود کهولت سن و ضعف بنیه ترک نشد.
از کرامت‌های حضرت(ع) نسبت به مردم که خودش دیده بود می‌گفت؛ از دو چشمش که آب آورده و کور شده بود و کنار ضریح بینا شد، از میوه‌فروش کنار مسجد ملاحیدر که فلج بود و راه افتاد، از بیمار شمالی که متوسل شد و شفا گرفت... و می‌گفت در حاجات شخصی‌ام الی ماشاءالله کرامت دیده‌ام ولی درصدد بیانش نیستم.

در مکتب معارفی خراسان

میرزا حسنعلی مروارید به فراگیری مباحث تخصصی فقه و اصول و آرای نوین بزرگانی نظیر مرحوم نائینی اکتفا نکرد؛ او معارف اعتقادی را بر پایه مکتب اهل بیت(ع) آموخت تا در زمره ارکان مکتب معارفی حوزه خراسان قرار بگیرد که بعدها به «مکتب تفکیک» شهرت یافت.
مکتبی که تلاش کرد اساس خداشناسی، انسان‌شناسی، کیهان‌شناسی و سلوک معنوی را بر بنیان آموزه‌های وحیانی قرآن و حدیث و وانهادن فرضیه‌های رایج فلسفی و عرفانی تعریف کند.
او تسلطی کم‌نظیر بر معارف اهل بیت(ع) و تبحری چشمگیر در تفسیر روایات و فقه الحدیث داشت. شهرت علمی او البته در تبیین و توضیح معارف کلامی، اعتقادی و ضوابط دین‌شناسی در مکتب اهل بیت(ع) به سبک استادش بود.
کتاب «تنبیهات حول المبدأ والمعاد» خلاصه‌ای از درس‌های معارفی او است که در دوره‌های متعدد به تدریس آن‌ها پرداخته بود و بنا به خواهش تنی چند از شاگردان، آن را به صورت کتابی مستقل به رشته تحریر درآورد.

کرسی تدریس ۴۰ ساله در مشهد

میرزا حسنعلی مروارید پس از وفات استادش میرزا مهدی اصفهانی، برای ادامه تحصیل و کسب فیض از محضر آیت‌الله بروجردی به قم رفت. یک ماه در قم اقامت کرد؛ ولی آب و هوای قم و تنگی نفسی که داشت، به اجبار راه بازگشت را پیش پایش گذاشت و با مشورت علما به مشهد برگشت:
«آیت‌الله بروجردی یکی از مقسمین شهریه را فرستاد درب منزل من که شما چه تصمیم گرفتید؛ می‌خواهید بمانید یا نه؟ من در جواب گفتم: خیر، قصد مراجعت به مشهد را دارم؛ البته مراجعت من با مشورت حضرت آیت‌الله سیدصدرالدین صدر رحمت‌الله علیه بود».
پس از بازگشت به مشهد مقدس، تدریس خارج فقه و معارف دینی را در حوزه علمیه شهر پی گرفت؛ کرسی تدریسی که حدود ۴۰ سال برپا بود و بسیاری از دانشوران علوم و معارف اسلامی این خطه را از فیوضاتش بهره‌مند می‌کرد.
بسیاری از شاگردانش در زمره عالمان برجسته و وارسته‌اند و برخی از اعضای مجلس خبرگان رهبری و نمایندگان ولی‌فقیه در استان‌ها و ائمه جمعه نیز از جمله دست‌پروردگان او محسوب می‌شوند.

سلوک معنوی به سبک مروارید

نماز را محور سلوک و دعا و ذکر را عمده‌ترین طریق تعالی می‌دانست. بر نماز اول وقت، بسیار حساس و به جماعت مقید بود؛ از معدود مسائلی که کمترین سستی در آن، او را به التهاب می‌آورد. جماعت را مدتی در مدرسه میرزا جعفر می‌خواند و سپس در مسجد ملاهاشم و بعدها در مسجد ملاحیدر. جماعتی که به ویژه نماز صبحش، چنان صفایی داشت که سال‌ها زبانزد مجاوران و زائران و محل اجتماع روحانیون و عالمان بود.
بر نوافل هم تأکید بسیار می‌ورزید؛ چون مسیرش در سیر الی الله، از تفکر و توجه به عظمت خدا می‌گذشت که محورش نماز بود و دعا و ذکر. در سال‌های پایان حیات هم نیمه‌شب، بارها زمان را می‌پرسید تا مبادا وقت فضیلت مناجات و نماز شب از دست برود.
آن‌ها که پای صحبتش بودند به خاطر دارند که از کمترین فرصت برای ارشاد و نصایحش بهره می‌گرفت و به اذکار الهی توصیه می‌کرد: دعای هنگام خواب را بخوانید که «یفعل الله ما یشاء بقدرته و یحکم ما یرید بعزته»... هنگام خروج از منزل بگویید «بسم الله حسبی الله علی الله اللهم انی اسالک خیر اموری کلها و اعوذ بک من خزی الدنیا و عذاب الاخره»... در سجده شکر ۹ مرتبه «شکرا لله» بگویید و در آخر «شکرا للمجیب».

همگام با نهضت امام خمینی(ره)

با آغاز نهضت امام خمینی(ره) در سال ۱۳۴۱، علمای مشهد نیز با محوریت عالمان برجسته‌ای نظیر حضرات آیات میلانی، شیخ مجتبی قزوینی و حسنعلی مروارید جلساتی را برای هماهنگی در برخورد با دولت تشکیل دادند. جلساتی که تا اواخر سال ۱۳۴۳ به تناوب و به صورت مخفیانه برگزار می‌شد و زیربنای مبارزه در مشهد را بنیان نهاد.
در پی حادثه مدرسه فیضیه در فروردین ۱۳۴۲ این سه عالم برجسته با ارسال تلگرافی مراتب تأثر خود را از این فاجعه اعلام کردند. با دستگیری امام خمینی(ره) نیز اطلاعیه‌ای از سوی برخی علمای مشهد منتشر شد که نام آیت‌الله حاج شیخ حسنعلی مروارید نیز پای آن بود. پس از آزادی امام(ره) و مراجعتش به قم، گروهی از علمای مشهد با محوریت حضرات آیات حاج شیخ مجتبی قزوینی و حاج شیخ حسنعلی مروارید عازم قم شدند و به دیدار امام(ره) شتافتند.
تبعید امام خمینی(ره) به ترکیه در سیزدهم آبان ۱۳۴۳ نیز علمای بزرگ مشهد نظیر آیت‌الله مروارید را به واکنش واداشت تا در منزل آیت‌الله میلانی جمع شوند و با دعوت از حوزویان و عموم مردم تصمیم به تحصن در مسجد گوهرشاد بگیرند، اما رژیم؛ مسجد گوهرشاد و حرم مطهر را بست تا موفق به انجام این تصمیم نشوند.

"آگهی مناقصه عمومی یک مرحله ای"

روابط عمومی

دانشگاه علوم پزشکی و خدمات بهداشتی درمانی سبزوار در نظر دارد

خرید یک دستگاه دیزل ژنراتور جهت بیمارستان محمد واسعی خود را بوسیله مناقصه عمومی و از طریق سامانه تدارکات الکترونیکی دولت واگذار نماید. کلیه مراحل برگزاری مناقصه از دریافت اسناد مناقصه تا ارائه پیشنهاد مناقصه گران و بازگشایی پاکت ها از طریق درگاه سامانه تدارکات الکترونیکی دولت(ستاد) به نشانی اینترنتی www.setadiran.ir انجام خواهد شد.
*مهلت دریافت اسناد مناقصه از سامانه : ساعت ۰۹:۰۰ صبح روز چهارشنبه مورخه ۱۴۰۴/۰۷/۱۶ لغایت ساعت ۱۹:۰۰ روز یکشنبه مورخه ۱۴۰۴/۰۷/۲۰.
*مهلت ارائه پیشنهاد : از مورخه ۱۴۰۴/۰۷/۲۱ لغایت ساعت ۱۹:۰۰ روز چهارشنبه مورخه ۱۴۰۴/۰۷/۳۰.
*مبلغ تضمین شرکت در مناقصه: مبلغ سه میلیارد و صد میلیون ریال بصورت ضمانتنامه بانکی یا واریز وجه نقد
*شرایط شرکت کنندگان: کلیه شرکتهای واجد شرایط مصرح در اسناد مناقصه

روابط عمومی و امور بین الملل دانشگاه علوم پزشکی سبزوار

۱۴۰۴۱۰۹۸۹ ف

آگهی مفقودی ۱۴۰۴۰۹۱۷۸ پ
گواهینامه موقت پایان تحصیلات اینجانب حسین میرزاده فرزند ابوالقاسم با شماره ملی ۰۹۱۰۱۲۴۹۱۴ در مقطع کاردانی رشته امور دام صادره از دانشگاه آزاد اسلامی واحد گناباد مفقود گردیده است و فاقد اعتبار می‌باشد.

آگهی مفقودی ۱۴۰۴۰۹۸۳ پ
سند مالکیت (برگ سبز) موتورسیکلت امجد CDI 125 مدل ۱۳۹۵ به رنگ بنفش و شماره موتور ۰۱۲۵NC۵۰۷۱۹۴۷ به شماره تنه NC5***125A9568559 و شماره پلاک ۷۷۵_ ۸۳۸۹۲ به مالکیت مسعود ارجمندی مفقود و از درجه اعتبار ساقط گردیده است.

آگهی مفقودی ۱۴۰۴۰۹۸۲ پ
برگ سبز وکارت خودرو پژو ۲۰۶ مدل ۱۳۸۲ به رنگ یشمی به شماره پلاک ۴۴۸هـ ۲۸ ایران ۴۲ به شماره موتور ۱۰FSF۹۴۱۶۹۷۷۶ به شماره شاسی ۸۲۶۰۲۹۶۷ به نام رقیه زحمتکش خواچکینی مفقود واز درجه اعتبار ساقط است.

آگهی مفقودی ۱۴۰۴۰۹۵۹ پ
برگ سبز خودرو وانت پیکان تیپ ای۱۶۰۰ به رنگ سفید- روغنی مدل ۱۳۸۵ به شماره پلاک ۶۷۳ و۷۳ ایران ۱۲ به شماره موتور ۱۱۲۸۵۰۴۰۷۴۵ وشماره شاسی ۱۳۱۰۰۷۵۶ به نام محمد سجادی منش مفقود واز درجه اعتبار ساقط است.

آگهی مفقودی ۱۴۰۴۰۹۹۱ پ
برگ سبز اتوبوس بیابانی سیستم اسکانیا مدل ۱۳۹۰ به رنگ سفید روغنی و به شماره انتظامی ۱۷۶ ع ۵۱ ایران ۳۶ و به شماره موتور ۸۱۶۷۹۸۸ و شماره شاسی ۳۶۸۴۳۱۷ به نام خیراله مطیع رودی به شماره ملی ۰۷۶۹۴۵۶۹۳۶ مفقود گردیده و اعتبار ندارد.

آگهی مفقودی ۱۴۰۴۰۹۶۵ پ
برگ سبز خودرو وانت پیکان دوگانه سوز مدل ۱۳۹۰ به رنگ سفید- روغنی به شماره پلاک ۸۷۷ه ۸۷ ایران ۱۲ به شماره موتور ۱۱۴۹۰۰۶۱۸۲۲ وبه شماره شاسی NAAA۴۶AA۸CG۳۰۱۵۰۲ به نام محمد امیر بهمنش رادمفقود واز درجه اعتبار ساقط است.

آگهی مفقودی ۱۴۰۴۰۹۶۴ پ
برگ سبز و کارت و سند کمپانی سمند LXEF۷CNC به شماره انتظامی ۶۹-۵۶۰۱۵۹ و شماره شاسی NAACJIJW۸FF۵۲۱۵۷۸ وشماره موتور ۱۴۷H۰۱۷۴۵۰۱ بنام سلیمان فروتن به شماره ۶۲۴۹۸۸۶۱۴۱ مفقود و اعتبار ندارد.

آگهی مفقودی ۱۴۰۴۰۹۶۰ پ
شناسنامه مالکیت خودرو چری تیپ ویانا مدل ۱۳۹۱ به رنگ سفید -روغنی به شماره پلاک۴۳۵ ق ۶۳ ایران ۷۴ به شماره موتور SQR۴۷۷F۸FBJ۰۰۱۸۱ به شماره شاسی NANKGFXH۶۹S۰۰۲۶۲۷ به نام الهام صاحبی مفقود و از درجه اعتبار ساقط است.

آگهی مفقودی ۱۴۰۴۰۹۸۸ پ
برگ سبز و سند خودرو کامیون کشنده ولوو تیپ اف.اچ ۱۲(۶*۴) مدل ۱۳۸۴ به رنگ سفید- روغنی پلاک۹۶۸ع۱۷ ایران۱۲ شماره موتور ۴۶۷۶۵۸ وشماره شاسی ۷V۲AN۶۰D۶۵T۸۵۴۲۳۸ متعلق به محمودرضا هاشمی پور مفقود واز درجه اعتبار ساقط میباشد

آگهی مفقودی ۱۴۰۴۰۹۶۶ پ
برگ سبز، سند مالکیت (کمپانی) خودروسواری پژو تیپ ۴۰۵SLX-TU۵ مدل ۱۳۹۸ به رنگ سفید - روغنی به شماره پلاک ۵۴-۶۱۵ م۵۹ بشماره موتور ۱۸۱B۰۱۱۳۶۵۲ و شماره شاسی NAAM۳۱FE۴KK۲۱۷۹۷۳ به مالکیت مهران بهروئیان مفقود و از درجه اعتبار ساقط می باشد.

پذیرش ۳۷۰۸۸ آگهی

آگهی موضوع ماده ۳ قانون و ماده ۱۳ آئین نامه قانون تعیین تکلیف وضعیت ثبتی و اراضی و ساختمان‌های فاقد سند رسمی

۱_برابر رای شماره ۱۴۰۴۶۰۳۰۸۰۰۲۰۰۱۷۷۸ هیات اول موضوع قانون تعیین تکلیف وضعیت ثبتی اراضی و ساختمان‌های فاقد سند رسمی مستقر در واحد ثبتی حوزه ثبت ملک قاین تصرفات مالکانه بلا معارض متقاضی خانم بتول صالحی(از محل مالکیت ملا محمد جعفر فاقدی مالک رسمی پلاک) فرزند محمدعلی شناسنامه ۱۳۱ و کد ملی ۰۸۸۸۹۵۴۲۱۲ صادره قاین در شش دانگ یک قطعه زمین مزروعی به مساحت ۴۶۳ مترمربع در تمامی ازپلاک ۱۷۶ فرعی از۱۵۸۷ اصلی واقع در اراضی قدی بخش ۱۱ شهرستان قائنات محرز گردیده است.
۲_برابر رای شماره ۱۴۰۴۶۰۳۰۸۰۰۲۰۰۱۷۷۷ هیات اول موضوع قانون تعیین تکلیف وضعیت ثبتی اراضی و ساختمان‌های فاقد سند رسمی مستقر در واحد ثبتی حوزه ثبت ملک قاین تصرفات مالکانه بلا معارض متقاضی خانم بتول صالحی(از محل مالکیت ملا محمد جعفر فاقدی مالک رسمی پلاک)فرزند محمدعلی شناسنامه ۱۳۱ کد ملی ۰۸۸۸۹۵۴۲۱۲ صادره قاین درشش دانگ یک قطعه زمین مزروعی به مساحت ۶۴۵,۵۴ مترمربع در تمامی ازپلاک ۲۴۱ فرعی از۱۵۸۷ اصلی واقع در اراضی قدی بخش ۱۱ شهرستان قائنات محرز گردیده است.
۳_برابر رای شماره ۱۴۰۴۶۰۳۰۸۰۰۲۰۰۱۷۷۴ هیات اول موضوع قانون تعیین تکلیف وضعیت ثبتی اراضی و ساختمان‌های فاقد سند رسمی مستقر در واحد ثبتی حوزه ثبت ملک قاین تصرفات مالکانه بلا معارض متقاضی خانم بتول صالحی(از محل مالکیت ملا محمدجعفر فاقدی مالک رسمی پلاک) فرزند محمدعلی شناسنامه ۱۳۱ و کد ملی ۰۸۸۸۹۵۴۲۱۲ صادره قاین درششدانگ یک قطعه زمین مزروعی به مساحت ۸۴۴,۲۴ مترمربع در تمامی ازپلاک ۱۶۶ فرعی از ۱۵۸۷ اصلی واقع در اراضی قدی بخش ۱۱ شهرستان قائنات محرز گردیده است.
۴_برابر راای شماره۱۴۰۴۶۰۳۰۸۰۰۲۰۰۱۷۷۶ هیات اول موضوع قانون تعیین تکلیف وضعیت ثبتی اراضی و ساختمان‌های فاقد سند رسمی مستقر در واحد ثبتی حوزه ثبت ملک قاین تصرفات مالکانه بلا معارض متقاضی خانم بتول صالحی(از محل مالکیت ملا محمدجعفر فاقدی مالک رسمی پلاک) فرزند محمدعلی شناسنامه ۱۳۱ و کد ملی ۰۸۸۸۹۵۴۲۱۲ صادره قاین درشش دانگ یک قطعه زمین مزروعی به مساحت ۱۲۸۲,۸۹ مترمربع در تمامی ازپلاک ۱۷۴ فرعی از ۱۵۸۷ اصلی واقع در اراضی قدی بخش ۱۱ شهرستان قائنات محرز گردیده است.
لذا به منظور اطلاع عموم مراتب در دو نوبت به فاصله ۱۵ روز آگهی می شود در صورتی که اشخاص نسبت به صدور سند مالکیت متقاضی اعتراضی داشته باشند می توانند از تاریخ انتشار اولین آگهی به مدت دو ماه اعتراض خود را به این اداره تسلیم و پس از اخذرسید، ظرف مدت یک ماه از تاریخ تسلیم اعتراض ،دادخواست خود را به مراجع قضایی تقدیم نمایند.بدیهی است در صورت انقضای مدت مذکور و عدم وصول اعتراض طبق مقررات سند مالکیت صادر خواهد شد. آ-۱۴۰۴۰۹۹۵۹
تاریخ انتشار نوبت اول ۱۴۰۴،۰۶،۳۱ تاریخ انتشار نوبت دوم ۱۴۰۴،۰۷،۱۶
غلامرضا صادقیان رئیس ثبت اسناد واملاک شهرستان قائنات

آگهی موضوع ماده ۳ و ۱۳ آئین نامه قانون تعیین تکلیف وضعیت ثبتی اراضی و ساختمان های فاقد سند رسمی

برابر رای شماره ۱۴۰۳۶۰۳۱۸۰۱۸۰۱۱۵۱۱ مورخ ۱۴۰۳/۱۱/۱۰ هیات موضوع قانون تعیین و تکلیف وضعیت ثبتی اراضی و ساختمانهای فاقد سند رسمی مستقر در واحد ثبتی حوزه ثبت ملک سنگر ، تصرفات مالکانه بلامعارض متقاضی سید ولی حسینی خسروی فرزند سید حسن به شماره ملی ۴۱۳۱۴۸۲۲۰۷ در ششدانگ یک قطعه زمین به مساحت ۱۹۷۹/ ۲۳ مترمربع مفروز از پلاک ۱۴۰ فرعی از سنگ ۱۲ اصلی واقع در قریه شیخعلی بست بخش ۱۲ گیلان که برای آن شماره ۴۷۴ فرعی در نظر گرفته شده ، لذا به منظور اطلاع عموم مراتب در دو نوبت به فاصله ۱۵ روز آگهی می شود در صورتی که اشخاص نسبت به صدور سند مالکیت متقاضی اعتراضی داشته باشند می توانند از تاریخ انتشار اولین آگهی به مدت دو ماه اعتراض خود را به این اداره تسلیم و پس از اخذ رسید ظرف مدت یکماه از تاریخ تسلیم اعتراض دادخواست خود را به مراجع قضایی تقدیم نموده و گواهی مربوطه را به این اداره ارائه نمایند. بدیهی است در صورت انقضای مدت مذکور و عدم وصول اعتراض طبق مقررات سند مالکیت صادر خواهد شد. م الف ۳۷۳۶ آ-۱۴۰۴۰۹۹۳۸
تاریخ انتشار نوبت اول : ۱۴۰۴/۰۶/۳۱ تاریخ انتشار نوبت دوم: ۱۴۰۴/۰۷/۱۶
یداله قاسم زاده - رییس ثبت اسناد و املاک سنگر

حوزه ثبت ملک سنگر

برابر رای شماره ۱۴۰۳۶۰۳۱۸۰۱۸۰۱۱۵۰۳ مورخ ۱۴۰۳/۱۱/۱۰ هیات موضوع قانون تعیین و تکلیف وضعیت ثبتی اراضی و ساختمانهای فاقد سند رسمی مستقر در واحد ثبتی حوزه ثبت ملک سنگر ، تصرفات مالکانه بلامعارض متقاضی سید ولی حسینی خسروی فرزند سید حسن به شماره ملی ۴۱۳۱۴۸۲۲۰۷ در ششدانگ یک قطعه زمین زراعی به مساحت ۱۴۷۰۱/ ۷۷ مترمربع مفروز از پلاک ۱۴۰ فرعی از سنگ ۱۲ اصلی واقع در قریه شیخعلی بست بخش ۱۲ گیلان که برای آن شماره ۴۷۵ فرعی در نظر گرفته شده ، لذا به منظور اطلاع عموم مراتب در دو نوبت به فاصله ۱۵ روز آگهی می شود در صورتی که اشخاص نسبت به صدور سند مالکیت متقاضی اعتراضی داشته باشند می توانند از تاریخ انتشار اولین آگهی به مدت دو ماه اعتراض خود را به این اداره تسلیم و پس از اخذ رسید ظرف مدت یکماه از تاریخ تسلیم اعتراض دادخواست خود را به مراجع قضایی تقدیم نموده و گواهی مربوطه را به این اداره ارائه نمایند. بدیهی است در صورت انقضای مدت مذکور و عدم وصول اعتراض طبق مقررات سند مالکیت صادر خواهد شد. م الف ۳۷۳۵ آ-۱۴۰۴۰۹۹۳۹
تاریخ انتشار نوبت اول : ۱۴۰۴/۰۶/۳۱ تاریخ انتشار نوبت دوم: ۱۴۰۴/۰۷/۱۶
یداله قاسم زاده - رییس ثبت اسناد و املاک سنگر

آگهی موضوع ماده ۳ و قانون و ماده ۱۳ آئین نامه قانون تعیین تکلیف وضعیت ثبتی و اراضی و ساختمان های فاقد سند رسمی

برابر رای شماره ۱۴۰۴۶۰۳۱۶۰۰۱۰۰۹۱۵۵ مورخ ۱۴۰۴/۰۴/۲۳ هیات اول/دوم موضوع قانون تعیین تکلیف وضعیت ثبتی اراضی و ساختمان های فاقد سند رسمی مستقر در واحد ثبتی حوزه ثبت ملک کرمانشاه ناحیه یک تصرفات مالکانه بلامعارض متقاضی آقای/خانم مصطفی رنجبرپور فرزند محمود به شماره شناسنامه ۸ و کد ملی ۳۲۵۷۷۶۷۱۳۷ صادره از کرمانشاه مبنی بر صدور سند مالکیت نسبت به شش دانگ یک قطعه زمین مزروعی به آدرس کرمانشاه- کیلومتر ۱۴ جاده سنندج- روستای تبرآباد به مساحت ۱۶۹۸/۵۱ متر مربع در محدوده پلاک ۳ و ۴ فرعی از ۱۸۰ اصلی بخش یک حومه روستای تبرآباد خریداری از مالک رسمی مشاعی آقای/خانم مصطفی رنجبر پور به صورت مع الواسطه (به استناد کد ۹۷۷ مجموعه بخشنامه های ثبتی) به متقاضی محرز گردید.
لذا به منظور اطلاع عموم مراتب در دو نوبت به فاصله ۱۵ روز آگهی می شود در صورتی که اشخاص نسبت به صدور سند مالکیت متقاضی اعتراضی داشته باشند می توانند از تاریخ انتشار اولین آگهی به مدت دو ماه اعتراض خود را به این اداره تسلیم و پس از اخذ رسید، ظرف مدت یک ماه از تاریخ تسلیم اعتراض، دادخواست خود را به مراجع قضایی تقدیم نمایند. بدیهی است در صورت انقضای مدت مذکور و عدم وصول اعتراض طبق مقررات سند مالکیت صادر خواهد شد.
تاریخ انتشار نوبت اول:۱۴۰۴/۰۶/۳۱ تاریخ انتشار نوبت دوم:۱۴۰۴/۰۷/۱۶
شماره: ۳۸۰۸ / م الف/۱۲ آ-۱۴۰۴۰۹۹۴۰
آیت اله زارع - رئیس ثبت اسناد و املاک

آگهی موضوع ماده ۳ قانون وماده ۱۳ آئین نامه قانون تعیین تکلیف وضعیت ثبتی واراضی وساختمانهای فاقد سند رسمی

برابررای شماره ۱۴۰۴۶۰۳۰۳۱۰۷۰۰۱۵۷۴ مورخه ۱۴۰۴/۰۵/۱۵ هیات اول موضوع قانون تعیین تکلیف وضعیت ثبتی اراضی وساختمانهای فاقد سند رسمی مستقردرواحد ثبتی حوزه ثبت ملک نیر- استان یزد تصرفات مالکانه بلامعارض متقاضی خانم معصومه دهقان نیری فرزند علی بشماره شناسنامه ۲۹۷۷ صادره ازنیر نسبت به ششدانگ زمین مشجر به مساحت ۶۹۹مترمربع قسمتی از پلاک ۲۹۳۳و۲۹۳۵ اصلی واقع در مزرعه نو نیر(باغ جمالی) بخش ۴۱ یزد خریداری ازمالک رسمی آقای حسین و کوکب و صغری دهقان نیری محررگردیده است. لذا به منظوراطلاع عموم مراتب دردو نوبت به فاصله ۱۵ روز آگهی می شود درصورتی که اشخاص نسبت به صدورسند مالکیت متقاضی اعتراضی داشته باشند می توانند ازتاریخ انتشاراولین آگهی به مدت دو ماه اعتراض خود را به این اداره تسلیم و پس از اخذ رسید، ظرف مدت یک ماه ازتاریخ تسلیم اعتراض، دادخواست خود را به مراجع قضایی تقدیم نمایند. بدیهی است درصورت انقضای مدت مذکوروعدم وصول اعتراض طبق مقررات سند مالکیت صادرخواهد شد.آ- ۱۴۰۴۱۰۰۳۹
تاریخ انتشارنوبت اول: ۱۴۰۴/۰۷/۰۲ تاریخ انتشارنوبت دوم: ۱۴۰۴/۰۷/۱۶
علیرضا صادقی رئیس ثبت اسناد و املاک

اگهی موضوع ماده ۳قانون و ماده ۱۳ آئین نامه قانون تعیین تکلیف وضعیت ثبتی و اراضی و ساختمانهای فاقد سند رسمی

برابر رای شماره ۱۴۰۴۶۰۳۲۲۰۰۴۰۰۲۲۹۲ مورخ ۱۴۰۴/۰۶/۲۴ هیات اول ,دوم موضوع قانون تعیین تکلیف وضعیت ثبتی اراضی و ساختمانهای فاقد سند رسمی مستقر در واحد ثبتی حوزه ثبت ملک ایرانشهر تصرفات مالکانه بلامعارض متقاضی خانم مریم سیاه خانی فرزند نواب بشماره شناسنامه ۳۵۸۰۴۴۴۹۹۹ صادره از دریک باب خانه به مساحت ۳۵۴/۳۰ متر مربع قسمتی از پلاک ۰فرعی از ۴۱۶-اصلی قطعه یک واقع در شهر ایرانشهر روستای سرزه بخش پنج بلوچستان خریداری از مالک رسمی آقای قاسم جور اسفند محرز گردیده است. لذا به منظور اطلاع عموم مراتب در دو نوبت به فاصله ۱۵ روز آگهی میشود در صورتی که اشخاص نسبت به صدور سند مالکیت متقاضی اعتراضی داشته باشند میتوانند از تاریخ انتشار اولین آگهی به مدت دو ماه اعتراض خود را به این اداره تسلیم و پس از اخذ رسید ظرف مدت یک ماه از تاریخ تسلیم ،اعتراض دادخواست خود را به مراجع قضایی تقدیم نمایند. بدیهی است در صورت انقضای مدت مذکور و عدم وصول اعتراض ط

طوس
صفحات ویژه قدس برای استان‌های خراسان رضوی، شمالی و جنوبی+ یک صفحه برای سایر استان‌ها

سهمیه خراسان‌رضوی از لایحه افزایش تعداد نمایندگان مجلس فقط سه نفر است!

تداوم بی‌عدالتی در سهم مشهد از صندلی‌های خانه ملت

۲

دانش‌آموزان دبیرستانی به ناچار وفادارترین اعضای کتابخانه‌های خراسان رضوی هستند

رونق کتابخانه‌ها با برگزاری محافل ادبی

۳

سید حمید هاشمی - آرشیو قدس

آیت‌الله علم‌الهدی در دیدار نخستین فرماندار اهل سنت شهرستان صالح‌آباد:

کلید حل مشکلات اقتصادی شهرستان صالح‌آباد، ساخت جاده است

۲

خراسان شمالی

طرح آب‌رسانی بجنورد ۴هزار و ۵۰۰ میلیارد ریال اعتبار نیاز دارد

۳

خراسان جنوبی

پوشش بیمه‌ای بیش از ۷۴ هزار نفر از کشاورزان و روستاییان

۳

در گفت‌وگو با بنیان‌گذار مقاوم‌سازی و مدیریت بحران کشور بررسی شد

شهرهای لرزان ایران

ایران روی یکی از دو کمربند بزرگ لرزه‌خیزی جهان موسوم به «آلپا» قرار دارد و هر از گاهی زمین‌لرزه‌های بزرگی در آن به وقوع می‌پیوندد. تعداد گسل‌های شناخته شده کشورمان ۵۷۵ عدد و تعداد گسل‌های خطرناک ایران ۱۲۰ عدد بوده و میزان شهرهای لرزان ایران -یعنی شهرهای با ریسک خطر بالا ۷۸ درصد است. پایتخت ایران نیز یکی از شهرهای با ریسک بالا محسوب می‌شود و اصلی‌ترین گسل‌های این کلانشهر عبارت‌اند از گسل مشاء- فشم، گسل شمال تهران، گسل جنوب تهران، گسل پارچین، گسل شمال ری، گسل جنوب ری، گسل کهریزک، گسل اشتهارد و گسل ایپک. در همین ارتباط برای بررسی لرزه‌خیزترین شهرهای کشور و ضرورت اندیشیدن تمهیدات در برابر خطرات احتمالی با دکتر فریبرز ناطقی الهی دارای مدرک دکترای مهندسی سازه از دانشگاه کلمبیای آمریکا، فوق تخصص در مقاوم‌سازی از مرکز اروپایی زلزله و دانشگاه آکسفورد و ویسکانسین آمریکا و بنیان‌گذار مقاوم‌سازی و مدیریت بحران کشور به گفت‌وگو نشستیم. ایران پهنه‌ای بسیار لرزه‌خیز است...

۴

فرمانده سپاه امام رضا(ع):

وحدت نیروهای مسلح، رمز خنثی‌سازی تهدیدهاست

۳

صرفه‌جویی در خدمت‌رسانی به مردم، به نفع مردم
با اتکا به استعداد داخلی توسط شهرداری خانلق

ریرتاژ آگهی ۱۲۰۴۱۰۸۶۶

شهر خانلق از قدیمی‌ترین روستاهای شهرستان شیروان بوده و در ایام بسیار دور به دلیل موقعیت جغرافیایی که در مسیر رودخانه و دارای باغات انگور و سیب بوده، افرادی را برای اِمرار معاش از بخش‌های دیگر به این نقطه کشانده است.

شهر خانلق طبق سرشماری عمومی نفوس و مسکن در سال ۱۳۹۵ دارای جمعیت ۶ هزار و ۵۱۸ نفری است اما با آماری که سال گذشته از مرکز بهداشت استخراج شده، این تعداد به ۱۰ هزار و ۲۰۰ نفر ارتقا یافته اما با توجه به رشد جمعیت و مهاجر پذیری این شهر حدس بر جمعیتی بالغ بر ۱۵ هزار نفر می‌باشد و ۱۸ شهید تقدیم نظام مقدس جمهوری اسلامی ایران کرده است.

اجرای ۱۰۰ هزار مترمربع آسفالت

مصطفی غفوری‌راد شهردار شهر خانلق در گفتگو صورت گرفته در خصوص پروژه‌های عمرانی صورت گرفته در این شهر گفت: خانلق دارای ۳۶۷ هزار مترمربع معبر است که از این مقدار، ۶۷ هزار مترمربع قبل از ارتقا به شهر و در زمان دهیاری بهسازی شده بود که از لحاظ شاخص و رفاه مردم بسیار شاخص پایین و زیر حد استاندارد بود.

وی ادامه داد: بهسازی معابر و تسهیل عبور و مرور را در اولویت قرار دادیم و سعی کردیم سال به سال شاخص‌ها را بالا ببریم. اولین شاخص بحث جدول گذاری معابر بود که تا این لحظه ۹۰ درصد معابر خانلق جدول گذاری شده و اعتبارات خوبی هم در این زمینه جذب شد.

شهردار شهر خانلق با بیان اینکه در چند سال گذشته اعتبارات تملک تعلق گرفته به این شهرداری را برای هدایت آب‌های سطحی سوق داده‌ایم، تصریح کرد: مرتبه بعدی که برای ما خیلی حائز اهمیت بود بحث آسفالت معابر بود که آیتم اصلی یعنی جذب قیر رایگان برای ما مهم بود که جذب‌های خوبی صورت گرفت و ما توانستیم بالغ بر ۱۰۰ هزار مترمربع دیگر از ۳۶۷ هزار مترمربع معبر موجود را آسفالت کنیم و بنا داریم تا انتهای دوره ششم شورا، ۵۰ هزار مترمربع دیگر آسفالت شود.

وی افزود: یکی از آیتم‌های مهم هر شهر بحث ترافیک و عبور و مرور آن شهر است، شهر خانلق با تراکم بالا و بدون چارچوب است. نیاز به این داشتیم به لحاظ ترافیکی

آرایشی به شهر بدهیم. معبر اصلی شهر خانلق که خیابان شهدا را شامل می‌شود، کشش ترافیک علی‌الخصوص در زمان غروب را نداشت که تصمیم گرفتیم در ابتدا میدان شهید سلیمانی را طراحی کنیم و به اجرا رسید.

غفوری‌راد ادامه داد: با محوریت فرمانداری شهرستان، پروژه مشترک شهرداری شیروان، شهرداری خانلق و اداره راهداری انجام و این محور هم جدول گذاری، آسفالت و میدان به اجرا رسید.

صرفه‌جویی در هزینه‌ها با اتکا به توان پرسنل شهرداری

شهردار خانلق تاکید کرد: اِلمانی در مرکزیت این میدان نصب کردیم که یادبود نام شهید سلیمانی است ، که جالب اینجاست که تمام صفر تا صد این میدان از طراحی تا نورپردازی و اجرا توسط پرسنل شهرداری خانلق انجام شده و صرفه‌جویی خوبی هم رقم خورد. برآوردی که انجام دادیم اگر پروژه را به پیمانکار می‌سپردیم حدود ۳ میلیارد تومان هزینه در برداشت ولی ما توانستیم با ۷۰۰ میلیون تومان آن را اجرا کنیم.

وی اظهار داشت: بعد از میدان شهید سلیمانی، وقتی وارد محور اصلی شهر خانلق می‌شدیم با آسفالت فرسوده، جدول گذاری‌های قدیمی و فرسوده روبه‌رو می‌شدیم که که در شأن ورودی این شهر نبود. از طریق اعتبارات تملک دارایی لاین سمت چپ این محور را کانال کشی کردیم و بحث مناسب سازی و پیاده‌رو سازی در حال انجام است و بنا داریم با اعتبارات جدید لاین سمت راست را اقدام کنیم.

غفوری‌راد تصریح کرد: همچنین پروژه بلوار انتهای شهر خانلق به سمت روستای امان‌آباد را طرح ریزی و در دست اجرا داریم با حدود ۱۲ هزار مترمربع آسفالت ریزی و جدول گذاری که امید داریم بتوانیم ورودی را از سمت بخش سیوکانلو ایجاد کنیم تا در شأن مردم شهر خانلق باشد.

اجرای ۱۲ هزار مترمربع آسفالت و جدول گذاری در پروژه خروجی شهر

مصطفی غفوری‌راد تاکید کرد: در خدمت‌رسانی، هدف و مبنای شهرداری خانلق بر صرفه‌جویی و استفاده از ظرفیت‌های داخلی است؛ به گونه‌ای که پیشتر از تامین اعتبار منابع برای پروژه‌ها، کار را با کمترین هزینه‌ها ولی با کیفیت انجام می‌دهیم همانند پروژه بلوار خروجی شهر که با حضور پیمانکار، بالغ بر ۱۱ میلیارد هزینه می‌شد اما با توجه به اینکه ما خودمان جداول را تولید، حمل و جای‌گذاری کرده‌ایم، هزینه‌ای که مورد استفاده قرار گرفت حدود ۴ میلیارد شد.

خرید تجهیزات به روز، به جای جذب چندین نیرو

همچنین رئیس شورای شهر خانلق در خصوص اصلاح سبک خدمت‌رسانی به مردم گفت: با توجه به اینکه ۱۰۰ هزار متر به مساحت شهر افزوده شده است، لزوما نیاز به نیروی نظافتی بیشتری داشتیم که ما با خرید جاروی خیابانی که کار ۱۴ نفر را انجام می‌دهد در این خصوص صرفه‌جویی و افراد را در جاهای دیگری که استعداد دارند، به خدمت گرفتیم.

سعید محمدی‌حسن همچنین در حوزه مبارزه با آسیب‌های اجتماعی در شهر خانلق تاکید کرد: با رفتار سازی‌هایی که در این چندساله از سوی اعضاء محترم شورا، شهردار، پرسنل اداری و حتی پاکبان‌ها در سطح شهر با مردم و تکریم آنان صورت گرفته، جرم خیزی شهر خانلق تا حد قابل توجهی کاهشی شده و امید می‌رود کمتر از این شود و مردم خود را شهروند واقعی بدانند.

وی در پایان خاطر نشان کرد: سعی بر این داشته‌ایم که بجای فرهنگ سازی و هزینه‌های گزاف در این خصوص، رفتار سازی را پیش بگیریم که تا کنون نتیجه خوبی را داشته و رفتار مردم نسبت به چند سال گذشته بسیار متفاوت شده است. همچنین برای رفاه حال شهروندان خط واحدی اختصاص داده‌ایم که بزودی افتتاح و مورد استفاده قرار می‌گیرد.

اخبار

آیت‌الله علم‌الهدی
در دیدار نخستین فرماندار اهل سنت شهرستان صالح‌آباد:

کلید حل مشکلات اقتصادی شهرستان صالح‌آباد، ساخت جاده است

به گزارش پایگاه اطلاع‌رسانی نماینده ولی‌فقیه در خراسان رضوی، آیت‌الله سید احمد علم‌الهدی در دیدار محمد شاهرخی، نخستین فرماندار اهل سنت شهرستان صالح‌آباد اظهار کرد: مناطق تلفیقی که اهل سنت و شیعه در کنار هم ساکن‌اند، نماد همزیستی مسالمت‌آمیز و انسجام ملی‌اند. این هم‌پوشانی مذهبی باعث ایجاد اعتماد متقابل، کاهش شایعات و پیشگیری از تفرقه‌گری می‌شود.
وی ادامه داد: با توجه به اینکه وضعیت جاده‌ای این شهرستان از شرایط مطلوب و استانداردی برخوردار نیست، نخستین اقدامی که باید صورت بگیرد، ساخت جاده است. اگر زیرساخت‌های جاده‌ای فراهم شود، حمل و نقل و رفت و آمد تسهیل شده و امکان اشتغال‌زایی نیز برای مردم این منطقه فراهم خواهد شد. همچنین امکان سرمایه‌گذاری برای سرمایه‌گذاران در شهرستان صالح‌آباد فراهم می‌شود.

تهیه ۱۱۹ هزار متر لوله و لوازم آب‌رسانی روستایی توسط خیران در خراسان رضوی

مدیرعامل شرکت آب و فاضلاب خراسان رضوی از مشارکت افراد خیر و واقف آب در ۱۰۲ پروژه در دست اجرای تأمین آب پایدار روستایی در این استان خبر داد.
حسین امامی گفت: عملیات آب‌رسانی به این روستاها با حدود ۱۰۰ هزار نفر جمعیت در نیمه نخست سال ۱۴۰۴ شروع شده و تاکنون ۷۰ روستا از آب شرب پایدار برخوردار شده‌اند.
به گفته وی خیران آبرسان برای تحقق این مهم، نسبت به خرید و تحویل ۱۱۹ هزار و ۱۵۰ متر لوله پلی‌اتیلن در اندازه‌های ۶۳ تا ۱۶۰ میلیمتر اقدام و ساخت سه مخزن به حجم ۹۰ مترمکعب و یک مخزن ۲۰ مترمکعبی را تقبل کردند.
وی ساخت ۱۰ باب حوضچه شیرآلات، حفر و تجهیز یک حلقه چاه به عمق ۴۰ متر در روستای اسماعیل‌آباد، یک حلقه چاه در روستای مهلا حسین‌آباد و اجرا و بازسازی انشعابات ۲۶۰ مشترک آب در روستای خور شهرستان بردسکن را از اقدام‌های خیران آبرسان در خراسان رضوی در سال جاری برشمرد و اعتبار صرف شده برای خرید ملزومات مورد نیاز اجرای پروژه‌های آب‌رسانی را در مجموع ۳۳۰ میلیارد ریال اعلام کرد.
امامی با قدردانی از همراهی افراد خیر و نیکوکار با این شرکت در تأمین آب پایدار روستاهای محروم استان خاطرنشان کرد: پروژه‌های آب‌رسانی روستایی توسط شرکت آب و فاضلاب خراسان رضوی اجرا و نظارت می‌شود.

سهمیه خراسان‌رضوی از لایحه افزایش تعداد نمایندگان مجلس فقط سه نفر است!

تداوم بی‌عدالتی در سهم مشهد از صندلی‌های خانه ملت

عفت رضوی | طبق اصل شصت و چهارم قانون اساسی جمهوری اسلامی ایران تعداد نمایندگان مجلس شورای اسلامی ۲۷۰ نفر است و از تاریخ همه‌پرسی سال ۱۳۶۸ هجری شمسی پس از هر ۱۰ سال، با توجه به عوامل انسانی، سیاسی، جغرافیایی و نظایر آن‌ها حداکثر ۲۰ نماینده می‌توانند به این تعداد اضافه شوند. اکنون نیز مرحله کارشناسی و مصوبه افزایش ۴۰ نفر به دیگر حوزه‌های انتخابیه توسط وزارت کشور نهایی شده و لایحه آن به زودی به مجلس اعلام وصول می‌شود. بر این اساس اگر تا سال ۱۴۰۵ این لایحه به تصویب مجلس و شورای نگهبان برسد، می‌توانیم شاهد افزایش تعداد نمایندگان در مجلس سیزدهم باشیم. طبق این طرح به حوزه‌هایی که بیش از ۵۰۰ هزار نفر جمعیت داشته و دارای محرومیت‌اند و حوزه‌های انتخابیه که گستردگی جغرافیایی داشته و جمعیت آن‌ها بیش از ۳۰۰ هزار نفر است، نماینده اضافه می‌شود.

وحید بیات - آرشیو قدس

نماینده مردم مشهد و کلات در مجلس شورای اسلامی در این خصوص با بیان اینکه کلیات آنچه در مجلس تصویب شده، همان افزایش ۴۰ نفر به تعداد نمایندگان مردم در مجلس است، می‌گوید: اکنون دولت بر اساس مصوبه مجلس در حال آماده‌سازی جزئیات طرح است و به همین منظور از حوزه تقسیمات کشوری وزارت کشور با نمایندگان مشورت کرده و درباره مشهد و کلات نیز پیشنهادی مبنی بر جدایی نماینده کلات از مشهد و اضافه شدن این شهر به درگز مطرح شد.
احسان عظیمی راد با اشاره به ضرورت افزایش نمایندگان مشهد ادامه می‌دهد: برخی نمایندگان شهرها به دلایل مختلف از جمله موقعیت خود، حجم مسائل شهرستان یا هر موضوع دیگری، چندان موافق تغییر و افزایش نیستند؛ ولی ما در مشهد موافق افزایش تعداد هستیم؛ چون تعداد نمایندگان این شهر و چند کلانشهر دیگر نسبت به جمعیتشان خیلی کم است. نظر بنده در مورد این افزایش مثبت بود. نمی‌گویم همیشه افزایش تعداد نماینده بر اساس افزایش جمعیت، کار درستی است؛ اما در حقیقت با این اتفاق باید نمایندگان در کنار هم بهتر و بیشتر بتوانند در مسیر پیگیری و حل مسائل مردم و به نفع کلانشهر مشهد حرکت کنند.
وی درباره نماینده شهرستان کلات نیز می‌افزاید: با توجه به اینکه درگز به کلات از نظر فرهنگی و مسافت نزدیک‌تر است و در گذشته نیز چند صباحی نماینده این دو شهر با هم یکی بوده، به نظرم یکی شدن نماینده کلات و درگز کار درستی است به این دلیل که یک نماینده با فاصله نزدیک‌تر و تمرکز برای حل مشکلات این دو شهرستان بتواند بهتر کمک کند.

نماینده مردم مشهد و کلات در مجلس با اشاره به مشکلات فراوان مشهدالرضا(ع) به عنوان یک کلانشهر تأکید می‌کند: مسائل کلات با وجود یکی بودن نماینده دو شهر مشهد و کلات، مظلوم واقع می‌شود کما اینکه تاکنون نیز همین اتفاق افتاده و با وجود همه تلاش‌ها و فعالیت‌های خوبی که انجام شده، در دوره‌های گذشته مجلس، نماینده‌های مشهد توجه زیادی به کلات نداشتند و آن رشدی که انتظار می‌رفت، حاصل نشد. شاید دلیلش هم همین بوده که تمرکز نمایندگان بیشتر بر کلانشهر مشهد یا مسائل ملی بوده تا توجه به شهرستان کلات.
عظیمی راد درباره سهم خراسان رضوی از این ۴۰ نفر می‌گوید: متناسب با افزایش میزان جمعیتی که در شهرهای بزرگ مثل مشهد، سبزوار، تربت‌حیدریه و... وجود دارد، ممکن است در هر شهری یک نفر به تعداد نمایندگان افزوده شود که هنوز این عدد برای هر شهر به صورت جداگانه مشخص نیست؛ اما در کل سه نفر به سهمیه نمایندگان استان خراسان رضوی اضافه می‌شود.
وی با بیان اینکه مردم کلات با جدا شدن نماینده این شهر از مشهد موافق نیستند، می‌افزاید: مردم بعضی از شهرها از طریق نماینده‌ها مخالفت خود را با این اتفاق به وزارت کشور اعلام کردند و بر این اساس مردم کلات اظهار کردند حاضر نیستند کلات دوباره با درگز در یک حوزه انتخابیه باشد و همچنان می‌خواهند در حوزه انتخابیه مشهد باقی بمانند و با توجه به اینکه هنوز این لایحه به مجلس اعلام وصول نشده یا در صف اعلام وصول است، این مباحث اجتماعی می‌تواند مطرح شود و در مصوبه نهایی تغییر ایجاد کند.

■ طرح افزایش تعداد نمایندگان از مجلس نهم مطرح است؛ ولی نهایی نمی‌شود

به سراغ دیگر نماینده مردم مشهد و کلات در مجلس می‌رویم تا نظر او را نیز در این باره جویا شویم. حجت‌الاسلام نصرالله پژمان‌فر با بیان اینکه این موضوع از مجلس نهم در حال طرح شدن است، می‌گوید: این مسئله به نتیجه نمی‌رسد. در دوره‌های مختلف نهم، دهم و دوازدهم این بحث وجود داشته؛ اما نهایی نمی‌شود. آنچه از مجلس نهم در ذهن من است، احتمالاً یک نفر به مشهد و یک نفر هم به تربت‌جام اضافه می‌شود. البته با این پیش‌فرض که کمیسیون شورایی تغییری نداده باشند.
وی افزون بر طرح موضوع اضافه‌شدن کلات به حوزه انتخابیه درگز، به موضوع اضافه شدن احمدآباد و رضویه به مشهد اشاره و بیان می‌کند: در این موضوعات بالاخره مخالفت‌هایی وجود دارد؛ به ویژه در مسئله جدا شدن کلات از مشهد به شخصه با وجود برخی مسائل، موافق این اتفاق نیستم؛ اما با اضافه شدن احمدآباد و رضویه به مشهد موافقم.
نماینده مردم مشهد و کلات در مجلس با بیان اینکه مشهد در حال حاضر باید ۱۰ نماینده داشته باشد، می‌افزاید: شهر تهران به ازای هر ۳۰۰ هزار نفر، یک نماینده دارد. اگر این شهر ۱۰ میلیون نفر جمعیت دارد، این ۱۰ میلیون نفر در این شهر کار می‌کنند؛ اما محل زندگی‌شان در پردیس‌های اطراف تهران است. در مقایسه با مشهد با ۳/۵ میلیون نفر جمعیت، این شهر باید ۱۰ نماینده داشته باشد.
حجت‌الاسلام پژمان‌فر با بیان اینکه یک بی‌عدالتی تاریخی در توزیع نماینده‌ها وجود دارد، ادامه می‌دهد: به عنوان مثال تبریز ۶ نماینده دارد در حالی که جمعیتش حدود ۲ میلیون و ۷۰۰ هزار نفر است و تهران نیز ۳۰ نماینده با ۱۰ میلیون نفر جمعیت دارد. متأسفانه وضعیت بدی در این موضوع ایجاد شده و اگر بنا بر درست شدن کار باشد هم به این راحتی‌ها امکان‌پذیر نیست. در نتیجه طرح این موضوع نیز نه تنها مشکل مجلس را حل نمی‌کند؛ بلکه بر مشکلات پیشین می‌افزاید.
وی با اشاره به اینکه اضافه شدن تعداد نماینده‌ها مسئله‌ای بسیار مهم و نیازمند توجه جدی است که باید بر منطقی استوار شود، می‌گوید: اگرچه این کار قانونی است؛ اما ملاحظات دیگری نیز وجود دارد که باید به آن توجه کرد؛ از جمله اینکه باید کارآمدی مجلس افزایش یابد. به همین دلیل برخی می‌گویند باید به سمت تشکیل دو مجلس برویم. یک مجلس شورا و یک مجلس برای پرداختن به موضوعات کلان کشور که در دنیا به عنوان مجالس سنا متداول است. اینکه امروز مجلس به شدت درگیر موضوعات محلی می‌شود، به این دلیل است که ما نتوانسته‌ایم میان وظایف سیاست‌گذاری و پیگیری‌های کشور تفکیک قائل شویم و امروز کشور در این وضعیت قرار دارد.

■ ضرورت ایجاد وحدت در مسئله

اگرچه این موضوع در دوره‌های مختلف مجلس مطرح شده و طبق قانون هر ۱۰ سال باید بر تعداد نمایندگان با در نظر گرفتن شرایط مختلف هر شهر اضافه شود و بر اساس گزارش مرکز پژوهش‌های مجلس در سال ۱۴۰۲ تعداد نمایندگان شهر مشهد باید ۱۰ نفر باشد؛ اما اکنون نیز که قرار است این لایحه در مجلس اعلام وصول شود، کمیسیون شوراهای مجلس تنها قصد اضافه کردن سه نفر به تعداد نمایندگان استان خراسان رضوی است. حال آنکه مشهد در مقایسه با شهرهایی چون تهران و تبریز از تحقق سهم خود از تعداد نمایندگان مجلس عقب است. به نظر می‌رسد نمایندگان شهر مشهد باید ابتدا روی تعداد سهمیه مشهد و خراسان رضوی از کرسی‌های مجلس به اجماع و توافق برسند و اگر قرار است سهمی برای شهر مشهد محقق شود، این موضوع را به عنوان مسئله‌ای مشترک و واحد پیگیری کنند.

آگهی مزایده یک باب آپارتمان مسکونی شرکت تعاونی مصرف کارمندی تک فاخر امین

قابل توجه اعضاء محترم شرکت تعاونی مصرف کارمندی تک فاخر امین به استناد مصوبه مجمع عمومی عادی بطور فوق العاده مورخ ۸ اسفند ۱۴۰۳ نمایندگان محترم اعضاء، تعاونی در نظر دارد یک باب آپارتمان مسکونی به مساحت ۹۵/۶۸ متر مربع واقع در مشهد، بلوار حجاب ۸۲، پلاک ۹، طبقه سوم با قیمت پایه ۲/۵۵۰/۰۰۰/۰۰۰ تومان را از طریق مزایده کتبی به اعضاء تعاونی متقاضی به فروش برساند.
اعضاء محترم تعاونی متقاضی شرکت در مزایده از روز شنبه ۱۴۰۴/۰۷/۱۹ تا پایان وقت اداری روز پنجشنبه ۱۴۰۴/۰۷/۲۴ می توانند به مدیریت مالی تعاونی به نشانی: بلوار حجاب، حجاب ۸۲، فروشگاه تک فاخر مراجعه و اسناد مزایده را دریافت نمایند.
مهلت تسلیم پیشنهادها پایان وقت اداری چهارشنبه ۱۴۰۴/۰۷/۳۰ می باشد.
آپارتمان مذکور دارای انشعابات گاز، برق و آب اختصاصی و آسانسور عمومی و فاقد پارکینگ و انباری می باشد. سایر توضیحات و زمان بازدید در اسناد مزایده اعلام گردیده است.
هیئت مدیره شرکت
۱۴۰۴۱۰۹۸۰ آ

آگهی دعوت به مجمع عمومی عادی / عادی بطور فوق العاده

جلسه مجمع عمومی عادی/ عادی بطور فوق العاده شرکت خدماتی شهرک صنعتی سبزوار (سهامی خاص) به شماره ثبت ۳۲۷۲ و شناسه ملی ۱۴۰۰۳۳۵۲۹۳۲ در ساعت ۹ صبح روز سه شنبه ۱۴۰۴/۰۷/۲۹ در محل کیلومتر ۱۱ جاده تهران ، شهرک صنعتی سبزوار ۱ ، دفتر مدیریت شهرک صنعتی برگزار میگردد، لذا ازکلیه سهامداران دعوت میشود راس ساعت و روز مقرر در محل مذکور حضور بهم رسانند .
دستور جلسه :
۱- استماع گزارش هیات مدیره و بازرس (حسابرس قانونی) پیرامون عملکرد سال ۱۴۰۳
۲- بررسی و تصویب صورتهای مالی منتهی به ۱۴۰۳/۱۲/۳۰
۳- انتخاب بازرس اصلی (حسابرس) وعلی البدل سال مالی ۱۴۰۴
۴- سایر مواردی که در صلاحیت مجمع عمومی عادی / عادی به طور فوق العاده باشد.
هیئت مدیره شرکت خدماتی شهرک صنعتی سبزوار
۱۴۰۴۱۰۹۵۴ ف

آقای حسن موحدیان فرزند ابوالقاسم **به شماره ملی:** ۰۹۴۲۳۰۹۳۲۴ بدین وسیله در اجرای طلاق به درخواست زوجه به شماره دادنامه: ۱۴۰۴۲۵۳۹۰۰۰۳۹۶۵۹۶۶ مورخه ۱۴۰۴،۳،۳۱ صادره از شعبه اول دادگاه گلبهار برای دومین مرتبه به شما ابلاغ و اخطار می گردد ظرف مدت ده روز با در دست داشتن شناسنامه جهت مطلقه نمودن همسرتان خانم تکتم ملازمیان به محضر ازدواج ۸۰ و طلاق ۲ چناران واقع در چناران انتهای طالقانی ۱ جنب اتفاقات سازمان آب مراجعه فرمائید. در غیر اینصورت طلاق به درخواست همسرتان و با نمایندگی از طرف دادگاه اجرا و ثبت خواهد شد.
سردفتر ازدواج شماره ۸۰ و طلاق ۲ چناران
حسن سلطانی
۱۴۰۴۱۰۹۵۵ آ

اداره ثبت اسناد و املاک حوزه ثبت ملک گناباد

آگهی موضوع ماده ۳ قانون و ماده ۱۳ آئین نامه قانون تعیین تکلیف وضعیت ثبتی و اراضی و ساختمانهای فاقد سند رسمی، نظر به دستور مواد ۱ و۳ قانون تعیین تکلیف وضعیت ثبتی اراضی و ساختمانهای فاقد سند رسمی مصوب ۱۳۹۰،۰۹،۲۰ و برابر رای شماره ۱۴۰۴۶۰۳۰۶۰۱۳۰۰۱۴۴۷ مورخ ۱۴۰۴،۰۴،۲۴ هیأت اول موضوع ماده یک قانون مذکور مستقر در واحد ثبتی حوزه ثبت ملک گناباد تصرفات مالکانه بلا معارض متقاضی خانم مهتاب میرزاده رهنی فرزند عباسعلی در ششدانگ یک قطعه زمین زراعی به مساحت ۲۸۶۱،۷۱ متر مربع از پلاک شماره ۲۳۳ فرعی از ۱۱۶ - اصلی واقع در اراضی رهن بخش یک حوزه ثبت ملک گناباد خریداری شده مع الواسطه از آقای عباسعلی میرزاده مالک گردیده است ، لذا به موجب ماده ۳ قانون تعیین تکلیف وضعیت ثبتی اراضی و ساختمانهای فاقد سند رسمی و ماده ۱۳ آئین نامه مربوطه این آگهی در دو نوبت به فاصله ۱۵ روز از طریق این روزنامه و محلی / کثیرالانتشار در شهرها منتشر و در روستاها رأی هیأت الصاق تا در صورتیکه اشخاص ذینفع به آرای اعلام شده اعتراض داشته باشند باید از تاریخ انتشار اولین آگهی و در روستاها از تاریخ الصاق در محل تا دو ماه اعتراض خود را به اداره ثبت محل وقوع ملک تسلیم و رسید اخذ نمایند. معترض باید ظرف یک ماه از تاریخ تسلیم اعتراض مبادرت به تقدیم دادخواست به دادگاه عمومی محل نماید و گواهی تقدیم دادخواست به اداره ثبت محل تحویل دهد که در این صورت اقدامات ثبت موکول به ارائه حکم قطعی دادگاه است و در صورتی که اعتراض در مهلت قانونی واصل نگردد یا معترض ، گواهی تقدیم دادخواست به دادگاه عمومی محل را ارائه نکند اداره ثبت مبادرت به صدور سند مالکیت مینماید و صدور سند مالکیت مانع از مراجعه متضرر به دادگاه نیست . آ-۱۴۰۴۱۰۰۰۹ تاریخ انتشار نوبت اول : ۱۴۰۴،۰۷،۰۱ تاریخ انتشار نوبت دوم : ۱۴۰۴،۰۷،۱۶ سید ضیاءالدین مهدوی شهری - رئیس ثبت اسناد و املاک گناباد

آگهی دعوت مجمع عمومی عادی بطورفوق العاده نوبت اول شرکت تعاونی مصرف کارکنان صدا و سیما تاریخ انتشار : ۱۴۰۴/۰۷/۱۶

جلسه مجمع عمومی عادی به طور فوق العاده نوبت اول شرکت تعاونی مصرف کارکنان صدا و سیما در روز شنبه مورخ ۱۴۰۴/۰۸/۱۰ ساعت ۱۲ در محل مسجد مرکز (مجتمع رضوان) تشکیل خواهد شد. لذا از کلیه اعضا دعوت می شود شخصا یا وکالتا جهت اتخاذ تصمیم نسبت به موضوعات ذیل در این جلسه حضور به هم رسانند. با توجه به ماده ۱۹ آیین نامه تشکیل مجمع عمومی تعداد آرای وکالتی هر عضو و غیر عضو حداکثر یک رای و محل بررسی وکالت نامه ها تا ۲۴ ساعت قبل از جلسه و در ساعت اداری درمحل شرکت تعاونی خواهد بود. ضمنا کسانی که متقاضی کاندیداتوری بازرس تعاونی می باشند حداکثر ۵ روز از تاریخ چاپ آگهی درروز نامه فرصت دارند به محل شرکت تعاونی مراجعه وجهت ثبت نام فرم مربوطه را تکمیل نمایند .
دستور جلسه:
۱- گزارش عملکرد سال ۱۴۰۳ توسط هیات مدیره و بازرس
۲- اتخاذ تصمیم درباره عملکرد مالی سال ۱۴۰۳ تعاونی شامل : ترازنامه، حساب سود و زیان . تقسیم سود و سایر گزارشها
۳ - طرح تصویب بودجه پیشنهادی سال ۱۴۰۴
۴- احداث بنای شرکت تعاونی مصرف کارکنان صدا و سیمای خراسان رضوی
۵- افزایش سرمایه در گردش شرکت تعاونی مصرف کارکنان صدا و سیما
۶- تعیین حق الزحمه،حق الجلسه و پاداش هیات مدیره و بازرس
۷- انتخاب بازرس اصلی و علی البدل برای مدت یک سال مالی
مجتبی حسین پور - رئیس هیئت مدیره شرکت تعاونی صدا وسیما
۱۴۰۴۱۰۹۶۹ آ

قابل توجه همشهریان گرامی
به اطلاع می رساندآقای عباس رهبر
مسئول دفتر مشاور املاک به شماره عضویت ۱۹۸۴۳
به نشانی: سیدی بلوار سپاه ۲۱ پلاک ۱
مشارالیه درخواست کناره‌گیری را دارد، لذا از کلیه متعاملینی که در دفتر مشارالیه مدارکی دارند خواهشمند است جهت تسویه حساب حداکثر ظرف مدت 30 روز از تاریخ نشر آگهی به محل فوق‌الذکر مراجعه و مدارک خود را تحویل بگیرند. لازم به توضیح است در صورت عدم مراجعه در زمان فوق یا عدم اعلام شکایت خود از مشارالیه، اتحادیه هیچ‌گونه مسؤولیتی در قبال مشکلات و ادعاهای احتمالی بعدی نخواهد داشت.
تلفن تماس دفتر مشاور املاک: ۰۹۳۵۲۱۷۱۰۷۰
حسین رستمی-رئیس اتحادیه صنف مشاورین معاملات املاک مشهد
۱۴۰۴۱۰۹۵۱

قابل توجه همشهریان گرامی
به اطلاع می رساندآقای علی ولی زاده زارع
مسئول دفتر مشاور املاک به شماره عضویت ۱۷۳۰۱
به نشانی: ابوذر غفاری ۱۱ پلاک ۹۰
مشارالیه درخواست کناره‌گیری را دارد، لذا از کلیه متعاملینی که در دفتر مشارالیه مدارکی دارند خواهشمند است جهت تسویه حساب حداکثر ظرف مدت 30 روز از تاریخ نشر آگهی به محل فوق‌الذکر مراجعه و مدارک خود را تحویل بگیرند. لازم به توضیح است در صورت عدم مراجعه در زمان فوق یا عدم اعلام شکایت خود از مشارالیه، اتحادیه هیچ‌گونه مسؤولیتی در قبال مشکلات و ادعاهای احتمالی بعدی نخواهد داشت.
تلفن تماس دفتر مشاور املاک: ۰۹۱۵۱۱۱۳۸۴۸
حسین رستمی-رئیس اتحادیه صنف مشاورین معاملات املاک مشهد
۱۴۰۴۱۰۹۵۷

نیازمندیها ویژه ۳ استان خراسان

قالیشویی
قالیشویی میلاد
شستشوی اسلامی
۳۷۳۱۴۶۰۰
۳۷۶۴۹۵۱۸
۳۷۳۳۹۶۰۰
۱۴۰۴۰۳۴۱۳ ف

کولر گازی
هوا صنعت
تنها مرکز پخش جنرال اصلی
۳۸۶۴۱۲۳۰
۰۹۳۸۲۳۷۹۰۳۷
انواع کولر گازی
۱۴۰۴۰۳۳۱۳ ف

پذیرش ۳۷۰۸۸ آگهی

لوله بازکنی
رفع نم
بدون خرابی
استخر، پشت بام
توالت حمام آشپزخانه
ضمانت نامه کتبی
۰۹۱۵۴۴۱۴۱۲۷
۱۴۰۴۰۰۱۹۸ ف

لوله بازکنی
مشهدالرضا
وصل اگو
تشخیص ترکیدگی و نم زدگی با دستگاه
ترمیم کف سرویس با مصالح
پیروزی، معلم، هفت تیر
وکیل آباد ۳۸۷۶۴۴۶۷
سجاد ۳۸۷۶۴۴۶۸
فردوسی، کوهسنگی
هاشمیه ۳۸۸۲۵۲۶۴
مطهری، عبادی
۳۷۲۸۵۶۷۰
۱۴۰۴۰۰۱۹۹ ف

کرایه خودرو
کرایه اتومبیل علیرضا شاهزیانی
خودرو با راننده و بدون راننده
ایرانی و خارجی (رهنورد)
۰۹۱۵۵۱۱۵۶۹۲-۳۶۰۲۶۶۹۶
۱۴۰۴۰۱۷۲۲ ف

امداد خودرو
امدادخودروی یدک کش
و چرخگیر هیدرولیک
سراسر مشهد
۰۹۳۰۸۰۰۴۸۱۸-۰۹۱۵۴۱۲۲۹۴۰
۱۴۰۳۰۳۴۲۴ ف

درهای اتوماتیک
میلاد دُر
مجری کلیه سیستم های
درب اتومات
شیشه ای، جکی، ریلی، کرکره ای، راهبند
۰۹۱۵۱۱۱۵۴۹۳
۳۸۶۹۶۸۶۸
۱۴۰۴۰۲۰۲۴ ف

پیمانکاری ساختمان
پیمانکاری ساختمان
سفرتاصد،بامصالح بدون مصالح
بانازلترین قیمت دراسرع وقت
۰۹۱۵۴۰۴۸۷۳۴
۱۴۰۳۰۱۷۷۳ ف

آسانسور
صعود آسانبر صدرا
نصب ، اجرا ،سرویس ونگهداری
انواع آسانسور
۳۸۸۲۴۴۹۴
۱۴۰۲۰۱۰۱۳

دانش‌آموزان دبیرستانی به ناچار وفادارترین اعضای کتابخانه‌های خراسان رضوی هستند

رونق کتابخانه‌ها با برگزاری محافل ادبی

سید حمید هاشمی - آرشیو قدس

فریده خسروی | وقتی از کتابخانه صحبت می‌کنیم ذهن بسیاری از ما به سمت قفسه‌های پر از کتاب و سکوتی دلنشین می‌رود؛ اما کتابخانه‌های عمومی امروز، فراتر از این تصویر کلاسیک، به قلب تپنده فرهنگ و آموزش در شهرها تبدیل شده‌اند. در دل این تحول، مدیران فرهنگی نقشی کلیدی ایفا می‌کنند تا کتابخانه‌ها نه‌تنها محل نگهداری منابع؛ بلکه پناهگاهی برای یادگیری، گفت‌وگو و رشد اجتماعی باشند.

در گفت‌وگویی اختصاصی با حسین نوربخش، سرپرست اداره کل کتابخانه‌های عمومی خراسان رضوی، به بررسی وضعیت فعلی کتابخانه‌های استان، برنامه‌های توسعه‌ای، چالش‌های موجود و چشم‌انداز آینده این نهاد فرهنگی پرداخته‌ایم.

او در مورد سرانه کتابخانه‌های خراسان رضوی می‌گوید: بسیاری از فضاهایی که هم‌اکنون به‌عنوان کتابخانه در سطح کشور و استان مورد استفاده قرار می‌گیرند، پیش‌تر در اختیار وزارت فرهنگ و ارشاد بوده‌اند. در حال حاضر کتابخانه‌هایی که از آن‌ها استفاده می‌کنیم، اغلب در قالب مجتمع‌های فرهنگی هستند که به صورت مشترک با اداره ارشاد بهره‌برداری می‌شوند. به همین خاطر ممکن است برخی از این فضاها از نظر جانمایی و استانداردهای کتابخانه‌ای، شرایط مطلوبی نداشته باشند. در حال حاضر، بر اساس شاخص‌های جمعیتی، به ازای هر ۱۰۰ هزار نفر، دو کتابخانه عمومی در استان داریم. در دو سال اخیر که بنده در استان فعالیت داشته‌ام، ۱۸ کتابخانه جدید را در دستور کار داریم که تاکنون حدود پنج مورد آن به بهره‌برداری رسیده است. در حال حاضر نیز هفت کتابخانه آماده بهره‌برداری هستند.

نوربخش با بیان اینکه نهاد کتابخانه‌ها مجری مستقیم پروژه‌های عمرانی نیست، می‌افزاید: مجری پروژه‌های کتابخانه‌های عمومی، بنیاد مسکن و اداره کل راه و شهرسازی هستند. همچنین بخشی از فضاهای مورد استفاده از طریق جلب مشارکت‌های مردمی و واگذاری‌های دائم از سوی اشخاص حقیقی و حقوقی تأمین می‌شود. خراسان رضوی از نظر کمی و کیفی در حوزه کتابخانه‌های سیار رتبه نخست را در کشور دارد. در همین راستا، یک دستگاه کتابخانه سیار به همت شهرداری تایباد خریداری شده و در حال تجهیز است. همچنین یک دستگاه کامیونت کتابخانه سیار با مشارکت مالی مجمع نمایندگان استان و خیران تهیه شده و مراحل تجهیز آن هنوز آغاز نشده است.

■فعالیت ۱۵ کتابخانه سیار در خراسان رضوی

سرپرست اداره کل کتابخانه‌های عمومی خراسان رضوی با بیان اینکه اکنون ۱۵ کتابخانه سیار در خراسان رضوی فعال هستند که هر کدام در هر نوبت به پنج روستا یا نقطه هدف خدمات‌رسانی می‌کنند و عضویت در این کتابخانه‌ها رایگان است، اظهار می‌کند: این اقدام در راستای سیاست‌های نهاد کتابخانه‌های عمومی کشور است که تلاش می‌کند کتابخانه را از صرفاً محل امانت کتاب به پایگاهی فرهنگی و اجتماعی تبدیل کند و در آن رویداد برگزار کنیم؛ یعنی اکنون کتابخانه رویدادهایی را رقم می‌زند که به فرهنگ آن شهر، محله و منطقه کمک می‌کند.

او تأکید می‌کند: خراسان رضوی در زمره استان‌های برخوردار و پیشرو در زمینه ایجاد کتابخانه و خلق فعالیت‌های فرهنگی کتابخانه‌ای است. البته به این معنا نیست که خراسان رضوی در تمامی شاخص‌ها رتبه نخست را دارد. به‌عنوان مثال ممکن است در برخی حوزه‌ها مانند فضای فیزیکی کتابخانه‌ها با کمبودهایی مواجه باشیم که این موضوع نیز در آمارها قابل مشاهده است و من آن را پنهان نمی‌کنم. البته یکی از دلایل این کمبودها، برخوردار نبودن از ساختمان‌های مستقل در گذشته بوده است؛ چرا که بسیاری از فضاهای کتابخانه‌ای از وزارت فرهنگ و ارشاد اسلامی منفک شده‌اند. همچنین آماری که در اختیار شما قرار می‌دهیم، شامل کتابخانه‌های سیار نمی‌شود. یکی از ظرفیت‌های مهمی که در اداره کل کتابخانه‌های عمومی شناسایی شده و مورد بهره‌برداری قرار گرفته، حضور خیران فرهنگی بوده و نقش مؤثر آن‌ها در ارتقای شاخص‌های فرهنگی استان بسیار برجسته است.

سرپرست اداره کل کتابخانه‌های عمومی خراسان رضوی با بیان اینکه یکی دیگر از محورهای مهم فعالیت ما، موضوع درآمدزایی در کتابخانه‌های عمومی است، ادامه می‌دهد: فضاهایی در اختیار داریم که می‌توانند به صورت هدفمند برای ایجاد درآمد و خلق رویدادهای نو مورد استفاده قرار گیرند. این درآمدزایی به هیچ‌وجه مانع خدمات‌رسانی عمومی نیست؛ بلکه فرصتی برای ورود بخش خصوصی است تا به پاتوق شدن آن کتابخانه کمک کند و در ادامه عضویت و مراجعه به آن کتابخانه نیز افزایش یابد. به عنوان مثال، ایجاد کتاب‌فروشی یا بوفه در کنار کتابخانه‌ها، از جمله پیشنهادهایی است که از سوی اعضا و مراجعان مطرح شده و در ارزیابی‌های سالانه نیز مورد تأکید قرار گرفته است. همچنین برگزاری کلاس‌های آموزشی در فضاهای کتابخانه‌ای؛ به‌ویژه در کتابخانه‌های بزرگ مانند کتابخانه امام خمینی(ره) در بولوار هفت‌تیر که دارای سالن اجتماعات و فضاهای آموزشی مناسب است، در دستور کار قرار دارد. رایزنی‌های لازم با بخش خصوصی در حال انجام است تا این فضاها بدون لطمه به فضای مطالعاتی، به صورت هدفمند مورد بهره‌برداری قرار گیرند.

■جذب بودجه ملی یک‌میلیارد و ۷۰۰ میلیون تومانی در سال جاری

نوربخش خاطرنشان می‌کند: یکی دیگر از اقدام‌های ما در سال گذشته و امسال، جذب بودجه ملی به میزان یک‌میلیارد و ۷۰۰ میلیون تومان بوده است. این بودجه صرف تجهیز کتابخانه‌هایی شده که در حال تکمیل هستند و به زودی در اختیار مردم شهرستان‌ها قرار خواهند گرفت. تجهیزات این کتابخانه‌ها خریداری شده و در حال ارسال به کتابخانه‌های مقصد است. به‌عنوان نمونه، کتابخانه‌هایی در مناطق گرماب، فیروزه نیشابور، یکی از بخش‌های بجستان، رباط سفید و دیزباد در حال تأسیس هستند که در دو مورد آخر با مشارکت خیران و واگذاری فضا از سوی دهیاری‌ها در مرحله بازسازی و بهسازی قرار دارند که امیدواریم به زودی مردم این مناطق از نعمت کتابخانه بهره‌مند شوند.

او درباره تعداد اعضای کتابخانه‌های عمومی استان می‌گوید: ۶۷۳ هزار نفر در ۱۵۵ کتابخانه عمومی استان عضو هستند. تعداد منابع در کتابخانه‌های استان نیز حدود ۳ میلیون کتاب است که افراد از منابع موجود به عنوان منابع فرهنگی و مطالعاتی بهره‌مند می‌شوند. اکنون حدود ۱/۵ میلیون مورد امانت کتاب در سطح استان ثبت شده است. این آمار نشان می‌دهد کتابخانه‌ها در حوزه امانت کتاب رشد داشته‌اند و به عنوان پاتوق‌های فرهنگی مورد استقبال قرار گرفته‌اند. سقف حق عضویت سالانه ۳۵۰ هزار تومان تعیین شده که مربوط به برخی کتابخانه‌های خاص است و اغلب کتابخانه‌های عمومی استان ۵۰ تا ۱۰۰ هزار تومان حق عضویت دریافت می‌کنند. این مبلغ در مقایسه با هزینه‌ها بسیار ناچیز است.

■برگزاری رویدادهای فرهنگی در فضای کتابخانه‌ای

نوربخش یکی از عوامل مؤثر در افزایش مراجعه و تعامل با کتابخانه‌ها را برگزاری رویدادهای فرهنگی در فضای کتابخانه‌ای می‌داند و عنوان می‌کند: در حال حاضر ۵۰ محفل ادبی در کتابخانه‌های عمومی استان ثبت شده‌اند. این محافل با حضور افراد شاخص فرهنگی؛ از جمله نویسندگان و شاعران برجسته منطقه برگزار می‌شوند. برپایی محافل ادبی در خود کتابخانه‌ها صورت می‌گیرد و اعضای کتابخانه با حضور افراد شاخص، به بررسی کتاب، شعرخوانی و حافظ خوانی می‌پردازند. این فعالیت‌ها موجب می‌شود نگاه اعضا به کتابخانه، فراتر از یک مرکز امانت کتاب باشد و آن را به عنوان پایگاهی فرهنگی در محله و منطقه خود تلقی کنند.

او در خصوص گروه‌های سنی اعضای کتابخانه‌های عمومی نیز می‌گوید: بیشترین اعضا را دانش‌آموزان تشکیل می‌دهند و به نظرم کتابخانه پس از خانه و مدرسه، خانه سوم دانش‌آموزان است. دانش‌آموزان؛ به‌ویژه در مقاطع دبیرستان، وفادارترین اعضای کتابخانه‌های عمومی هستند. سال گذشته حدود یک‌میلیارد و ۴۰۰ میلیون تومان کتاب کمک‌درسی برای کتابخانه‌های استان تأمین و توزیع شد. امسال نیز این روند ادامه دارد و کتاب‌ها به‌روزرسانی می‌شوند تا دانش‌آموزان بتوانند افزون بر استفاده از فضای مطالعاتی کتابخانه، از منابع کمک‌درسی نیز بهره‌مند شوند. در خصوص یکی از دغدغه‌های مهم دانش‌آموزان و دانشجویان؛ یعنی دسترسی به منابع اصلی باید گفت در کتابخانه‌های عمومی، دفاتری برای ثبت درخواست منابع وجود دارد. اگر مراجعه‌کننده، کتاب مورد نظر خود را نیابد، می‌تواند عنوان آن را ثبت کند. در صورتی که کتاب از نظر ممیزی مشکلی نداشته و قابلیت استفاده در کتابخانه عمومی را داشته باشد، از محل درآمدهای داخلی کتابخانه (مانند فروش اقلام غیرقابل استفاده) و با کمک‌های استان برای تهیه آن اقدام می‌شود.

نوربخش درباره شهرستان‌های شاخص در حوزه کتاب‌خوانی هم می‌افزاید: گناباد از نظر فضای کتابخانه‌ای و فعالیت‌های فرهنگی بسیار موفق عمل کرده است. سبزوار نیز اقدام‌های قابل توجهی در این زمینه داشته و کاشمر با برخورداری از کتابخانه سیار و آمار مطلوب، عملکرد درخشانی دارد. نیشابور نیز در این حوزه فعال است. البته قصد رتبه‌بندی ندارم. همواره تأکید کرده‌ام همه همکاران در سراسر استان با تمام توان تلاش می‌کنند تا در حوزه فرهنگی پیشران باشند. با این حال برخی شهرستان‌ها از نظر آماری و تعداد برنامه‌ها عملکرد برجسته‌تری داشته‌اند.

سرپرست اداره کل کتابخانه‌های عمومی خراسان رضوی با بیان اینکه سالن‌های مطالعه فضاهایی هستند که فعالیت آن‌ها با نظارت و با مجوز رسمی اداره کل کتابخانه‌های عمومی استان انجام می‌شود، خاطرنشان می‌کند: برای صدور مجوز این سالن‌ها شرایط مشخصی وجود دارد که باید به طور کامل رعایت شود. یکی از این شرایط، دریافت مبلغی به عنوان حق عضویت از افرادی است که قصد استفاده از فضای مطالعاتی را دارند. این مبلغ بر اساس درجه‌بندی سالن و مطابق با قوانین و بخشنامه‌های مربوط تعیین و دریافت می‌شود.

نوربخش اظهار می‌کند: در فضای کتابخانه‌ای رسمی هیچ‌گاه مانعی برای خدمات‌رسانی به مردم ایجاد نکرده‌ایم و همواره در تلاش بوده‌ایم موانع احتمالی را برطرف کنیم تا همه بتوانند از این فضاها بهره‌مند شوند. با این حال در برخی محله‌ها و شهرها، مردم ترجیح می‌دهند از فضاهای مطالعاتی خارج از کتابخانه‌های عمومی استفاده کنند؛ فضاهایی که ممکن است پرداخت مبلغی برای آن‌ها مسئله‌ساز نباشد. در چنین مواردی اداره کل کتابخانه‌های عمومی استان با صدور مجوز، فعالیت این سالن‌ها را در کنار کتابخانه‌ها قانونی و ساماندهی می‌کند. هدف از این اقدام، حمایت از کسب و کارهای مرتبط با مطالعه و ایجاد نظم در فعالیت‌هایی است که در چارچوب فضای مطالعاتی تعریف می‌شوند. این کسب و کارها نیز موظف‌اند مطابق با قوانین و بخشنامه‌های موجود، فعالیت خود را تنظیم و مجوزهای لازم را دریافت کنند.

پیام مردم

@QudsKhorasan

■ سلام، به مسئولین شهر بگید خواهشاً به نانوایی‌های پورسینا رسیدگی کنند. کارت دادم چهار عدد نان بگیرم یک نفر به من ۱۰هزار تومان داد تا براش کارت بکشم و با همدیگه شد هفت تا نان که میشه ۲۱هزار تومان؛ اما چرا ۲۲هزار تومان از کارت من کشیده؟ رفتم بهش گفتم، میگه ۱۰ هزار تومان پول گرفتی و با ۱۲هزار تومان نان خودت میشه ۲۲هزار تومان. چرا نانوایی‌ها پول قبول نمیکنن که مردم مجبور بشن با کارت دیگران پول بکشن؟

■ هر بار کالابرگ واریز میشه، روی قیمت جنس‌ها چند برابر میکشن. روغن که ۴۵۰هزار تومن گرفتم، موقعی که کالابرگ واریز کردن، با کالابرگ ۵۲۰ هزار تومن حساب کردن. کالابرگ ندن؛ ولی نظارت به قیمت‌های بازار داشته باشن. از بین این همه خریدار شاید فقط ۱۰ نفر کالابرگ داشته باشن و ۱۰۰ نفر دیگه کالابرگ ندارن. بدبخت‌ها چه گناهی کردن جنس به قیمت بالا خرید بکنن؟ انصافم خوب چیزیه به خدا.

■ سلام، پدرم حدود ۹۰سال داره. ایشون چند سالی هست بیماری آلزایمر داره و پزشک معالج بیماری رو تأیید کرده؛ اما پزشکی قانونی نه! خداییش چرا واقعاً کارشون رو درست انجام نمیدن؟ پدر من محجور هست و حتی ازش سوءاستفاده مالی شده. کی پاسخگوی این موضوع باید باشه؟

■ به گوش مسئولین برسونید خیلی کالاها گرونن. به فکر مردم کم‌درآمد و مستأجرها باشند. گوشت قرمز و گوشت مرغ گرونه و توان خرید نداریم. کالاهای دیگه هم همین طور هستن. به خدا شرمنده بچه‌هامونیم. 😔 به خدا با این درآمد کم موندیم چی کار کنیم.

■ سلام، مدرسه‌ای در توس ۱۱۷، اسماعیل آباد کلاس کم دارد. واقعاً ظلم نیست که بچه‌های ما برن داخل کانکس درس بخونن؟ چند وقت دیگه هوا سرد میشه. رفتیم مدرسه، میگن بچه‌ها زیادن و کلاس کمه. مسئولین آموزش و پرورش تو رو به خدا اگر پیام ما رو می‌بینید، فکری بکنید. حداقل فقط یک کلاس برای مدرسه درست کنید چون فقط یک کلاس کم دارند.

■ سلام، چرا هیچ کس حرفی از شرایط افتضاح معلمین غیرانتفاعی نمیزنه؟ دقیقاً برده‌داری میکنن. معلم رسمی آوردن و گذاشتن روی سرشون و معلم ماه مهر رفته مسافرت؛ ولی معلم غیرانتفاعی توی بدترین شرایط مرخصی نداره. از نظر حقوق هم دائم تحقیر میشن، حقوقشون از کارگر ساده پایین‌تره. واسه بیمه شرط دارن. واقعاً تبعیض بیداد میکنه. تازه تمام وقت توی منزل هم باید در حال ساخت محتوا باشن واسه شرایط احتمالی.

■ با سلام، مادری هستم چهار تا فرزند دارم. دو تا دختر بزرگم توی عقد هستن. خودم هم شیمی‌درمانی میشم و مستأجر هم هستم. شغل شوهرم مسافرکشیه و دیگه با این قیمت‌ها از پس کرایه خونه و جهیزیه و هزینه داروهای شیمی‌درمانی به سختی برمیایم. شما رو به خدا به گوش مسئولین برسونید فکری برای این قیمت‌ها بکنن.

■ سلام، بچه من خیلی وزنش کمه به خاطر سوءتغذیه؛ اما فقط یک بار براش یارانه کمک معیشتی ریختن. چرا دیگه نریختن؟ 😔

■ سلام، در خصوص پیام خانمی که توی بیمارستان رفتار بدی باهاشون شده، منم همین مشکل رو داشتم. برای بچه اولم رفتم بیمارستان و پرسنل آنجا خیلی رفتار بدی با خانم‌های باردار دارن. انگار نه انگار که دوره حساسیه. از لحظه اول که وارد شدم همه‌اش داد و فریاد میکردن طوری که پشیمون میشی از بارداری دوباره. به خاطر رفتار بدشون اتاق خصوصی گرفتیم. حالا من تونستم. بقیه که ندارن، چی کار کنن؟

■ سلام، من یک گلایه دارم. مدرسه پسرم در منطقه معقول هست و من پسرام رو با ون میبرم و میارم. ایستگاه ون رو نزدیک به هنرستان پسرانه بزرگسال گذاشتن که وقتی بچه‌ها تعطیل میشن، این پسرای به ظاهر محترم با رفتارها و حرف‌های زشتشون اعصاب بقیه رو بهم میریزن. تو رو خدا این ایستگاه رو اگه میشه جابه‌جا کنن و نزدیک به دبستان غدیر و مصطفی خمینی بذارن. باور کنید اصلاً پسرهای اون هنرستان ادب و نزاکت ندارن. هیچ کس هم جلوشون رو نمیگیره؛ نه مدیر مدرسه و نه کس دیگه‌ای. از نرده‌های مدرسه که رو به سمت خیابون و روبه‌روی ایستگاه اتوبوس هست، حرف‌های بسیار ناشایستی میزنن و این معضل شده برای من و خانم‌های دیگه. لطفاً رسیدگی کنید. تشکر از شما. ساکن شهرک شهید رجایی هستم.

■ سلام، این همه گرونی رو کی جوابگو هست؟ خدا رو خوش نمیاد جوون‌هامون بیکارن و هیچ انگیزه‌ای واسه ازدواج ندارن. پسرم دو ساله نامزد کرده. پول ندارم واسش عروسی بگیرم. خدا رو خوش نمیاد. الان مسئولین مثلاً میخوان جوابگوی چی باشن؟ اگه جوابگو بودن و رسیدگی میکردن، این همه اجناس رو گرون نمیکردن.

■ سلام، کمیته امداد حقوق ما زنان سرپرست خانوار با سه فرزند رو با یارانه یکی کرده. برای قسط خانه‌ای که قراره بدن و هنوز تحویل ندادن، برمیدارن. برای وام ودیعه مسکن که میریم، دو تا ضامن کارمند میخوان. اگه ما ضامن داشتیم برای گرفتن وام، لازم نبود بریم کمیته. وام میگرفتیم و خانه میخریدیم. الان برنج نیست و کم شده و نمیتونیم حبوبات بخریم. چی کار کنیم؟

■ سلام، هر چه زودتر اعلام کنید حقوق کارگران شهرداری تربت‌حیدریه رو که زیر نظر پیمانکار هستن، واریز بکنن. حقوق ما رو هنوز ندادن. از کجا پول بیاریم؟ دیگه موندیم. هیچی نداریم درست کنیم با این گرونی‌ها. برنج پاکستانی شده ۲ میلیون تومن. همیشه پنجم ماه حقوق رو میریختن.

■ سلام، چرا به بچه‌های متولد دهه ۹۰ سهام عدالت نمی‌دهند؟ من دو تا پسر دارم که یکی متولد ۱۳۸۸ و دیگری ۱۳۹۰ هست. هیچ کدوم سهام عدالت ندارند. من باید چکار کنم؟ به کجا مراجعه کنم؟

■ سلام، ایستگاه فجر که کنار گاردریل شهید بابانظر هست و خیلی از اتوبوس‌ها اونجا نگه میدارن، خیلی ایستگاه پر خطری هست. نه سایه‌بانی درست میکنن نه صندلی‌ای برای نشستن هست. لطفاً رسیدگی شود. این ایستگاه خیلی پر رفت و آمد هست.

پاسخ روابط عمومی اداره کل ارتباطات و فناوری اطلاعات خراسان رضوی به گلایه مخاطب قدس در خصوص مشکل اینترنت و نبود آنتن تلفن همراه در منطقه طالقانی

با سلام، به اطلاع می‌رساند در حال حاضر پوشش کامل مکالمه و اینترنت پرسرعت از محل اپراتورهای همراه اول و ایرانسل تأمین شده و اگر ضعف پوشش در نقطه خاصی مدنظر است، باید مراتب را از طریق ثبت شکایت در سامانه ۱۹۵ پیگیری کنند.

خراسان شمالی

طرح آب‌رسانی بجنورد ۴ هزار و ۵۰۰ میلیارد ریال اعتبار نیاز دارد

مدیرعامل شرکت آب و فاضلاب خراسان شمالی با اشاره به کندی پیشرفت طرح انتقال آب از پلنگ‌دره به بجنورد گفت: برای به سرانجام رسیدن این پروژه حیاتی، تأمین ۴ هزار و ۵۰۰ میلیارد ریال اعتبار ضروری است. این طرح که از سال ۱۴۰۲ آغاز شده، در سه فاز تعریف و تاکنون حدود هزار و ۲۰۰ میلیارد ریال برای آن هزینه شده است.

امیر فاطمی در گفت‌وگو با ایرنا اظهار کرد: فاز نخست طرح با پیشرفت فیزیکی ۵۵ درصدی، نیازمند هزار و ۷۰۰ میلیارد ریال اعتبار است و در صورت تأمین این مبلغ، بهره‌برداری از آن تا بهمن سال جاری پیش‌بینی می‌شود. در فاز نخست، هفت حلقه چاه حفاری شده که سه حلقه آن با ظرفیت ۱۰۲ لیتر بر ثانیه به شبکه آب شرب بجنورد اضافه خواهد شد. طول خطوط انتقال این مرحله ۸ هزار و ۵۰۰ متر است که تاکنون ۵ هزار و ۴۵۰ متر آن اجرایی شده و به بهره‌برداری رسیده است.

وی تصریح کرد: فاز دوم طرح نیز شامل ۱۳ هزار و ۴۰۰ متر خط انتقال از چهار حلقه چاه است که پس از بهره‌برداری، ظرفیت تأمین آب شرب بجنورد ۲۳۲ لیتر بر ثانیه افزایش خواهد یافت.

فاطمی اضافه کرد: فاز سوم این طرح نیز شامل ساخت ۶ هزار و ۶۰۰ متر خط انتقال از بوستان جاوید تا گلستان شهر بجنورد است.

خراسان جنوبی

پوشش بیمه‌ای بیش از ۷۴ هزار نفر از کشاورزان و روستاییان

مدیر صندوق بیمه کشاورزان، روستاییان و عشایر خراسان جنوبی از زیر پوشش قرار گرفتن بیش از ۷۴ هزار نفر در استان خبر داد و گفت: با افزایش تعداد بیمه‌شدگان فعال و مستمری‌بگیران، خدمات بیمه‌ای در مناطق روستایی و عشایری استان توسعه یافته است.

به گزارش ایرنا، علیرضا اسدی در نشست خبری به مناسبت روز ملی روستا و عشایر اظهار کرد: از این تعداد، هزار و ۵۸۰ نفر از کمیته امداد امام خمینی(ره)، هزار و ۳۶۳ نفر از بهزیستی، ۳ هزار نفر از خوشه‌های صنایع دستی و ۵۶ هزار و ۱۷۸ نفر بیمه‌شدگان عادی هستند.

وی ادامه داد: همچنین هزار و ۲۸۱ نفر انتقال سابقه بیمه داشته و تعداد بیمه‌شدگان فعال استان به ۴۵ هزار و ۵۷۳ نفر می‌رسد. در کنار این موارد، هزار و ۱۲۷ مادر مشمول ماده ۲۱ قانون جوانی جمعیت نیز زیر پوشش بیمه قرار دارند.

مدیر صندوق بیمه کشاورزان، روستاییان و عشایر خراسان جنوبی درباره وضعیت مستمری‌بگیران استان تصریح کرد: در مجموع ۷ هزار و ۲۱۶ مستمری‌بگیر زیر پوشش صندوق قرار دارند که شامل هزار و ۶۴ نفر بازنشستگی پیش از موعد، ۲ هزار و ۶۲۶ نفر بازنشستگی سالمندی، ۲ هزار و ۷۴۰ نفر بازماندگان و ۲۴۶ نفر از کارافتاده هستند.

هفته نیروی انتظامی

فرمانده سپاه امام رضا(ع):

وحدت نیروهای مسلح، رمز خنثی‌سازی تهدیدهاست

فرمانده سپاه امام رضا(ع) با اشاره به اهمیت اتحاد و همبستگی نیروهای مسلح گفت: وحدت نیروهای مسلح موجب تولید قدرت می‌شود و تهدیدها را خنثی می‌کند.

به گزارش مهر، سردار سید هاشم غیاثی در ضیافت همدلی فرماندهان نیروی انتظامی و سپاه که به مناسبت هفته فراجا به میزبانی سپاه برگزار شد، بر اهمیت تحلیل تهدیدها و استفاده از ابزار هنر برای امیدآفرینی در جامعه تأکید کرد.

وی با اشاره به برگزاری نمایش میدانی کنگره ۱۸ هزار شهید استان خراسان رضوی افزود: بیش از ۸۰ درصد از شرکت‌کنندگان در این کنگره را جوانان و نوجوانان تشکیل می‌دهند.

غیاثی همچنین به برنامه‌های آینده اشاره کرد و گفت: ما آمادگی داریم تا در فصل‌های مختلف نمایش‌های مشابهی با هدف آشنایی نسل جدید برگزار کنیم تا جوانان ما به پیشینیان خود افتخار کنند.

فرمانده انتظامی خراسان رضوی نیز با اشاره به اینکه خدمت به مردم اولویت مأموریت فراجاست، اظهار کرد: با تلاش مضاعف و همدلی بیشتر، امنیت را به مردم هدیه می‌کنیم.

سردار محمدکاظم تقوی با قدردانی از تلاش‌های سردار غیاثی و همکارانشان در برگزاری کنگره بزرگداشت شهدای استان بیان کرد: خدمت به ده‌ها هزار نفر در این مراسم، کار بسیار دشواری است و نیاز به زحمات و دقت بالایی دارد.

گزارش خبری

دریا بدقول شده است

فصل صید ماهیان استخوانی در سواحل دریای خزر، هر ساله از نیمه مهر ماه آغاز می‌شود و تا اواخر فروردین ماه سال آینده ادامه دارد و در این مدت، صیادان با استفاده از روش سنتی «پره» اقدام به صید می‌کنند.

۴هزار صیاد در مازندران چشمشان به دریا و آسمان است و ۶ماه از سال دل به دریا می‌زنند تا روزیِ خود را از دل امواج سنگین دریا صید کنند اما متأسفانه سال‌هاست دستانشان همانند تورهایشان خالی است و انبوه مشکلات و وعده‌هایی که در میان موج‌های دریا فراموش شده حال و روزشان را بد کرده است.

روز خوب دریا در فصل صید، هنگامی است که پس از کشیدن تور، صیادان سبدها را به اندازه کافی برای فروش از ماهی پر کنند اما چند سالی است که حال و روز صید خوب نیست و صیادی کم‌رونق است.

دریا هم در سال‌های اخیر همانند مسئولان بدقول شده و روزهای زیادی تورهای صیادان از آب خالی بیرون کشیده می‌شود.

■شرایط سخت

پسروی ۱۸متری دریا، گرانی تجهیزات صید، نبود بیمه و شرایط سخت مناطق حفاظت شده، معیشت صیادان شمال کشور را به خطر انداخته است.

در حالی که شیلات تلاش دارد ذخایر ماهی را حفظ کند، صیادان با ابزارهای فرسوده و بدون امکانات به دریای خالی از ماهی می‌روند، تا رزق و روزی خود را از امواج متلاطم کسب کنند.

از بین رفتن شرایط تکثیر و بازسازی طبیعی ماهیان در رودخانه‌های مهم شیلاتی ناشی از ورود انواع آلاینده‌های صنعتی، شهری و کشاورزی، شن‌برداری، کمبود آب و صید غیرمجاز در مصب و بالادست رودخانه‌ها توسط افراد محلی و بومی نیز اثرات نامطلوبی بر ذخایر آبزیان دریای خزر و صید شرکت‌های صیادی پره گذاشته است.

بیشتر ماهی‌های دریای خزر در آب شیرین تخم‌ریزی می‌کنند، اما در مسیر رسیدن به آب‌های شیرین صید می‌شوند و به این ترتیب ماهی‌های انگشت‌شماری می‌توانند برای تخم‌ریزی به رودخانه‌ها برسند، از همین رو بسیاری از صیادان معتقدند رودخانه‌های استان به حال خود رها شده‌اند و در زمان تخم‌ریزی ماهی‌ها به نحو مطلوب از رودخانه‌ها حفظ و حراست نمی‌شود.

از طرف دیگر در فصول مختلف جمعیت زیادی از ساحل‌نشینان و همچنین گردشگران به رودخانه‌ها و سواحل برای صید هجوم می‌آورند و از آنجا که همه برای خود ایجاد حق کرده‌اند که از دریا و رودخانه ماهی صید کنند روند تکثیر و بازیابی جمعیت ماهیان دچار اخلال جدی شده است.

■نقش صیادان

ماهیان استخوانی از جمله سفید، سوف، سیم کولمه، سیاکولی و شاه‌کولی که باید از کانال انزلی و پنج رودخانه خروجی از تالاب عبور کرده و به محل‌های تخم‌ریزی برسند اما متأسفانه صیادان عبور ماهیان به تالاب انزلی را سلب کرده و امر تکثیر را ابتر می‌گذارند، از این رو نباید نقش صیادان غیرمجاز و حتی مجاز را در خالی شدن سفره دریای خزر نادیده گرفت زیرا در چندین دهه اخیر بدون توجه به آینده صید برداشت‌های بی‌رویه داشته‌اند.

دوستداران محیط زیست در این ارتباط معتقدند برنامه‌ریزی شیلات نیز برای رهاسازی ۲۰۰ تا ۳۰۰ میلیون بچه ماهی یک یا ۲ گرمی به طور واقعی محقق نمی‌شود و بیشتر به ارائه آمار بسنده می‌شود.

ناگفته پیداست که باید در این مسیر مشکلات اقتصادی، معیشتی و بیکاری جوانان استان‌های شمالی نیز دیده و حل شود تا مجبور نباشند برای امرار معاش تنها گزینه جنگل و دریا را انتخاب کنند.

در گفت‌وگو با بنیان‌گذار مقاوم‌سازی و مدیریت بحران کشور بررسی شد

شهرهای لرزان ایران

از تعداد ۵۷۵ گسل شناسایی شده در کشور ۱۲۰ گسل در فهرست خطرناک هستند

> محاسبات و طراحی مقابله با زلزله و شرایط خطر در عمل اجرا نمی‌شود و این غفلت از سوی سازندگان در استان‌های مختلف موجب شده بیشتر ساختمان‌ها تاب‌آوری لازم در برابر زلزله را نداشته باشند

اعظم طیرانی | ایران روی یکی از دو کمربند بزرگ لرزه‌خیزی جهان موسوم به «آلپا» قرار دارد و هر از گاهی زمین‌لرزه‌های بزرگی در آن به‌وقوع می‌پیوندد.

تعداد گسل‌های شناخته شده کشورمان ۵۷۵ عدد و تعداد گسل‌های خطرناک ایران ۱۲۰ عدد بوده و میزان شهرهای لرزان ایران -یعنی شهرهای با ریسک خطر بالا ۷۸ درصد است.پایتخت ایران نیز یکی از شهرهای با ریسک بالا محسوب می‌شود و اصلی‌ترین گسل‌های این کلانشهر عبارت‌اند از گسل مشاء- فشم، گسل شمال تهران، گسل جنوب تهران، گسل پارچین، گسل شمال ری، گسل جنوب ری، گسل کهریزک، گسل اشتهارد و گسل ایپک.

در همین ارتباط برای بررسی لرزه‌خیزترین شهرهای کشور و ضرورت اندیشیدن تمهیدات در برابر خطرات احتمالی با دکتر فریبرز ناطقی الهی دارای مدرک دکترای مهندسی سازه از دانشگاه کلمبیای آمریکا، فوق تخصص در مقاوم‌سازی از مرکز اروپایی زلزله و دانشگاه آکسفورد و ویسکانسین آمریکا و بنیان‌گذار مقاوم‌سازی و مدیریت بحران کشور به گفت‌وگو نشستیم.

■ایران به لحاظ لرزه‌خیزی در میان کشورهای دنیا چه جایگاهی دارد؟

ایران پهنه‌ای بسیار لرزه‌خیز است، به طوری که در نقشه جهانی جزو یکی از ۱۰ کشور حادثه‌خیز و جزو سه کشور نخست لرزه‌خیز جهان است. در پهنه ایران بزرگ دو رشته‌کوه داریم که دلیل اصلی پدیدار شدن این رشته‌کوه‌ها زلزله‌ها و گسل‌هایی بوده که در طول میلیون‌ها سال رخ داده و با فشار گسل‌ها روی یکدیگر این رشته کوه‌ها به‌وجود آمده است.

■کدام استان‌ها را می‌توان در زمره لرزه‌خیزترین استان‌های کشور قلمداد کرد؟

رشته کوه‌های البرز که یکی از مناطق لرزه‌خیز کشور محسوب می‌شوند از غرب کشور شروع می‌شوند و از شمال عبور می‌کنند و تا مرزهای شرقی ادامه دارند، بنابراین شهرهایی که در مجاورت این رشته کوه‌ها قرار دارند -ارومیه، تبریز، قزوین، زنجان، تهران، سمنان، مناطقی از گلستان و خراسان- مناطقی هستند که همواره احتمال وقوع زلزله‌ای با بیشینه شتاب بزرگ در آن‌ها وجود دارد؛ زیرا ویژگی منطقه البرز این است که در فاصله‌های زمانی زیاد اما با شدت زیاد زلزله رخ می‌دهد، یعنی دیر دیر زلزله رخ می‌دهد، اما شدت زلزله‌ها بیش از ۷ ریشتر است.

■کدام یک از شهرهای کشور در وضعیت نگران کننده‌تری قرار دارند؟

رشته کوه‌های زاگرس تقریباً از غرب تهران شروع می‌شود و به موازات مرز غربی -تا هرمزگان و مناطق جنوب- کشور ادامه پیدا می‌کند، بنابراین بخشی از اصفهان، کهگیلویه و بویراحمد، کردستان، ایلام، قسمت‌هایی از خوزستان و همین طور به سمت پایین کرمان، شیراز، بندرعباس، بوشهر و بخش کوچکی از سیستان و بلوچستان را در برمی‌گیرد که البته مناطقی که در مجاورت این رشته کوه‌ها هستند زلزله‌هایی با تکرار بیشتر اما شدت پایین‌تری- نهایتاً ۶ ریشتر- را تجربه می‌کنند.

مناطقی از کشور در مجاورت رشته کوه‌های البرز و زاگرس قرار گرفته‌اند و از نظر لرزه‌خیزی، شهرهای لرزه‌خیزی هستند که با توجه به سوابق تاریخی در حال حاضر اولویت نخست کشور، تهران است زیرا هر لحظه بیم آن می‌رود که زلزله‌ای ۷ تا ۷/۳ ریشتری در این کلانشهر رخ دهد که بی‌تردید زلزله‌ای بسیار وحشتناک خواهد بود و پس از تهران نگران خراسان، تبریز، کرمان، ضلع غربی اصفهان، کردستان، شیراز و بوشهر هستیم. بنابراین وجود رشته کوه‌های البرز و زاگرس نشان می‌دهد ایران سرزمینی لرزه‌خیز است و بیشتر شهرهای ما در معرض زلزله قرار دارند.

■آیا فعالیت و دخالت‌های انسان در طبیعت در وقوع زلزله نقش دارد؟

در علم مهندسی زلزله نقش عوامل انسانی کمتر از ۵ درصد است که البته این ۵درصد نیز به اثبات نرسیده، با این حال آماری ثبت شده که نشان داده در مناطقی که سدهای بزرگ ساخته شده به دلیل انباشت و تراکم حجم بسیار زیاد آب در پشت سد برخی مواقع زلزله‌هایی رخ داده ولی این قبیل زلزله‌ها زیر ۵ ریشتر بوده که زلزله‌های مهمی محسوب نمی‌شوند. با این حال در دنیا مکتوباتی هست که نشان می‌دهد عواملی همچون آتش‌فشان، یخچال‌هایی که ذوب می‌شوند و ایجاد دریاچه‌ها و سدهای بزرگ می‌توانند در وقوع ۵ درصد زلزله‌ها نقش داشته باشند.

■فرضیه تأثیر آزمایش‌های اتمی و هسته‌ای در ایجاد زلزله چقدر صحت دارد؟

با توجه به اینکه برخی از کشورها همچون کره شمالی و فرانسه آزمایش‌های اتمی و هسته‌ای خود را در خاک انجام می‌دهند -تا خسارت‌های ناشی از این آزمایش‌ها قابل کنترل باشد و از چشم دیگر کشورها پنهان بماند- که موجب تداخل در لایه زمین می‌شود و از آنجا که انفجارهای هسته‌ای به صورت پنهانی انجام می‌شود، ایستگاه‌های لرزه‌نگاری دنیا این انفجارها را به عنوان زلزله ثبت می‌کنند. البته بسیار بعید به نظر می‌رسد که آزمایش‌های هسته‌ای بتوانند گسلی را فعال کنند و در هیچ یک از منابع علمی به این موضوع اشاره نشده است و در حال حاضر می‌توان گفت آزمایش‌های هسته‌ای نقشی در وقوع زلزله ندارد، با این حال می‌تواند تا حدود زیادی انفجار را مخدوش کند که مثل زلزله دیده شود.

■با توجه به سایه سنگین زلزله بر ایران تا چه میزان الزامات مقاوم‌سازی در قوانین ساخت و ساز رعایت می‌شود؟

اینکه ایران در کمربند زلزله جهانی قرار دارد و استفاده از تجربه‌های دیگر کشورهای زلزله‌خیز و موفق در ساماندهی امور شهری و مقاوم‌سازی شهرها در مناطق زلزله‌خیز بیش از گذشته احساس می‌شود، یک واقعیت است و اگر از هم اکنون مقاوم‌سازی ساختمان‌ها و ایجاد تغییرات بنیادی در حوزه شهرسازی برای پیشگیری از حوادث غیرمترقبه در دستور کار متولیان این حوزه قرار گیرد، به مراتب هزینه‌های بسیار کمتری از امدادرسانی و جبران خسارت‌های مادی و معنوی پس از وقوع زلزله را به همراه خواهد داشت.

قانون همیشه هست زیرا همواره پیشنهاد آیین‌نامه و قوانین توسط بخش علمی و فنی کشور تولید و از سوی مجلس شورای اسلامی مصوب می‌شود، به طوری که ما افزون بر آیین‌نامه زلزله، آیین‌نامه‌هایی نیز در سطح شهرها داریم که باید اقدام‌هایی را برای مقابله با زلزله در ساخت و سازها انجام دهند.

اما واقعیت این است که تا امروز آن گونه که باید شاهد اجرای این آیین‌نامه‌ها و دستورالعمل‌ها در ساخت و سازها نبوده‌ایم و تنها اقدامی که در حال حاضر- طبق آیین‌نامه زلزله - انجام می‌شود، تحلیل خطر زلزله - بررسی فاصله زمین با گسل‌ها در ساخت و سازهای بلندمرتبه- است که البته با وجود آنکه در بسیاری از موارد این تحلیل‌ها انجام و پارامترهای لازم مشخص می‌شود تا اگر زمین نزدیک گسل است شرایط خطرناک برای زمین فرموله و از سوی مهندسان در سازه اعمال شود، متأسفانه هیچ یک از این موارد در ساخت و سازها لحاظ نمی‌شود.

در واقع محاسبات خوبی که برای مقابله با زلزله و شرایط خطر طراحی می‌شود، در عمل اجرا نمی‌شود و این غفلت از سوی سازندگان در استان‌های مختلف موجب شده بیشتر ساختمان‌ها تاب‌آوری لازم در برابر زلزله را نداشته باشند از این رو به نظر می‌رسد این موضوع را چندان جدی نگرفته‌ایم!

■زمین لرزه‌ها تا چه میزان برای اماکن تاریخی آسیب‌زا هستند و چگونه باید از آن‌ها حفاظت کرد؟

اماکن تاریخی بسیاری در شهرهای ایران وجود دارند که در مقابل زلزله مقاوم‌سازی نشده‌اند و با وقوع زلزله‌های شدید یا حتی متوسط به طور کامل از بین خواهند رفت؛ وضعیتی که چند سال پیش در ارگ تاریخی بم کرمان رخ داد نمونه‌ای از تأثیرات مخرب زلزله بر اماکن تاریخی بود.

در زمان ساخت اماکن تاریخی به این موضوع که ایران روی خط زلزله قرار گرفته توجه نشده، پس لازم است سازمان میراث فرهنگی اماکن تاریخی را در مقابل زلزله مقاوم کند.

طی ۴۰ سال گذشته روش‌های مقاوم‌سازی برای همه ابنیه و مصالح توسعه یافته و به استناد مدارک علمی چاپ شده، ایران در این زمینه پیشرفت‌های ارزنده‌ای داشته است و روش‌های بسیاری وجود دارد که می‌تواند پایداری این ساختمان‌ها را در برابر زلزله افزایش دهد.

ساختمان‌های تاریخی به دلیل قدمت و نوع مصالحی که در آن‌ها استفاده شده است در برابر زلزله آسیب‌پذیری بیشتری دارند، بنابراین باید از روش‌های علمی معتبر برای مقاوم‌سازی آن‌ها استفاده شود تا تاب‌آوری آن‌ها در برابر زلزله افزایش یابد.

به عنوان نمونه ایتالیا یکی از کشورهایی است که در این زمینه پیشرفت بسیار خوبی داشته و اغلب ساختمان‌های تاریخی این کشور با روش‌ها و تکنیک‌های مختلف مقاوم‌سازی شده اند. این علم در ایران نیز توسعه یافته و اجرای آن ممکن است، اما از آنجا که تحقق این مهم نیازمند بودجه بوده هنوز موفق به اجرای آن نشده‌ایم.

اگرچه در سال‌های گذشته به برخی بناهای تاریخی رسیدگی شده، اما این رسیدگی‌ها در حد مرمت بوده نه مقاوم‌سازی در برابر زلزله!

■ مخرب‌ترین زلزله‌های ایران

به گزارش قدس از سال ۱۳۴۰ تاکنون زمین‌لرزه‌های مختلف و در مواقعی ویران‌کننده مناطق مختلف کشور را با خسارت‌ها و تلفات سنگینی روبه‌رو کرده است که آخرین آن‌ها، زمین‌لرزه‌ای با بزرگی ۶/۶ ریشتر در ساعت ۵:۲۶ بامداد روز جمعه ۵ دی ۱۳۸۲ به مدت ۱۲ ثانیه شهر بم و مناطق اطراف آن در شرق استان کرمان را لرزاند. زمین‌لرزه بم بیشترین تلفات انسانی - حدود ۵۰هزار تن کشته و ۳۰ هزار تن مصدوم - را در میان تمام زمین‌لرزه‌های تاریخ ایران بر جای گذاشت. بزرگ‌ترین زمین‌لرزه‌ای که پیش از زمین‌لرزه بم در ایران به وقوع پیوست مربوط به ۳۱خرداد ۱۳۶۹ در استان‌های گیلان و زنجان با قدرت ۷/۳ در مقیاس ریشتر بود. این زمین‌لرزه بیش از ۴۰ هزار کشته بر جای گذاشت. این زلزله در عرض چند ثانیه حدود هزار و ۱۰۰ کیلومترمربع که ۲۷ شهر و هزار و ۸۷۱ روستا را در برمی‌گرفت، ویران کرد.

فهرستی از زمان و میزان قربانیان زمین‌لرزه‌های به وقوع پیوسته در ایران نشان می‌دهد، ایران زمین لرزه‌های متعددی را از ۷۰ سال پیش تاکنون تجربه کرده که تلفات جانی بی‌شماری به همراه داشته است، به عنوان نمونه اردیبهشت ۱۳۳۹ زمین‌لرزه‌ای در شهر لار -واقع در جنوب کشور- منجر به کشته شدن ۴۵۰ تن از هموطنانمان شد و مهر ۱۳۴۱ وقوع زمین‌لرزه‌ای در غرب تهران ۱۱ هزار تن کشته به همراه داشت.

شهریور ۱۳۴۷ در پی زمین‌لرزه‌ای در استان خراسان حدود ۱۰ هزار تن جان سپردند. اردیبهشت ۱۳۵۱ هم با وقوع زمین‌لرزه‌ای در جنوب کشور ۵ هزار و ۴۴ تن کشته شدند. اردیبهشت ۱۳۵۶ نیز زمین‌لرزه‌ای در اصفهان جان ۹۰۰ تن از شهروندان این شهر را گرفت.

زمین‌لرزه طبس در مهر ۱۳۵۷ که در واقع یکی دیگر از تلخ‌ترین زلزله‌های تاریخ ایران بود ۲۵ هزار کشته به همراه داشت.

اردیبهشت ۱۳۷۵، هزار و ۶۱۳ تن در بیرجند بر اثر زمین‌لرزه‌ای با بزرگی ۷/۱ درجه در مقیاس ریشتر جان باختند و اسفند همان سال زلزله‌ای با بزرگی ۵/۵ ریشتر در اردبیل به وقوع پیوست که هزار و ۱۰۰ تن کشته به همراه داشت.

جدول ۹۲۹۴

طراح: محمدرضا علی‌زاده zadehalireza@gmail.com

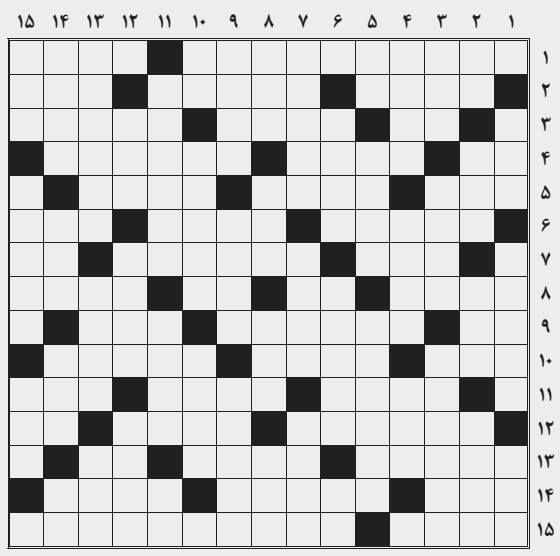

■افقی:

۱. تکنیک‌ها و فنون مبارزه که برای دفاع شخصی یا آمادگی جسمانی انجام می‌شود - حلال ۲. لقبی که برای احترام اول اسم کسی بیاورند - ترساندن - گندم سوده ۳. سوغات اصفهان - طولانی - رانده‌شده از درگاه الهی ۴. دربست کارخانه - گلوله غیرانفجاری - سرمربی اسبق آرژانتینی تیم ملی والیبال کشورمان ۵. سبزی درهم پیچیده - بازیکن سال‌های قبل تیم ملی فوتبال انگلیس و منچستر با نام کوچک مایکل - رگ گیاه ۶. عرق این گیاه دارویی از راسته گل مینا خواصی چون شست‌وشوی کبد و کلیه دارد - جدایی طلبان کلمبیایی - شماره آسمان‌ها ۷. گل نومیدی - پشتگرمی - ساز مثنوی ۸. نوعی موشک بالستیک - آزاد و رها - مساوی - دوست ۹. عضو صورت - چاک‌خورده - لایه در خطر جو ۱۰. عمومی‌تر - رخت‌آویز سیار - فراوان ۱۱. چرخ خودرو - نمایش‌نامه‌ای که از زبان حیوانات نقل شود - شانه ۱۲. ارگان یا اداره - توهین‌آور - مادر ورزش‌ها ۱۳. نوعی کالباس معمولی - ورم - تکرار یک حرف ۱۴. انباز قائل شدن برای خداوند - ابرار - بی‌دین ۱۵. خیالاتی شدن - کنایه از بذل و بخشش بسیار است

■عمودی:

۱. شکم خودرو - آگهی تجارتی - نمونه خروار ۲. دهان پرنده - خامه - یک‌چهارم - زرد ترکی ۳. لون و فام - لباس شنا - طلاق توافقی ۴. هیمه - صلح - نیتروژن ۵. سودای ناله - بخت و اقبال - نام قدیم کرمان ۶. نیروزا - پرتوها پس از خروج به این نوع لنز از هم دور می‌شوند - عنصر شیمیایی کم‌حرف ۷. برابر فارسی گویانه برایش برگزیده‌شد - حرف اول یونانی - فرومایه ۸. طلایی رنگ - سود و فایده - هدررفتن - بازنده شطرنجی ۹. میانگین - آینده - مدیرکل سابق ژاپنی آژانس بین‌المللی انرژی اتمی ۱۰. صوت ندا - اجاق کوچک شمعک‌دار آزمایشگاهی - ابرودرهم کشیده ۱۱. نوعی راکت‌انداز قابل حمل ضدتانک - دلایل - بزکوهی ۱۲. پسوند محافظت - خیاط قدما - ماسک ۱۳. رشدکننده - از آتش‌افروزها - پشت‌سر ۱۴. از محصولات شرکت سایپا - متخصص - از لوازم تهویه آشپزخانه - گل سرخ ۱۵. گمان - آنتیک - بادام
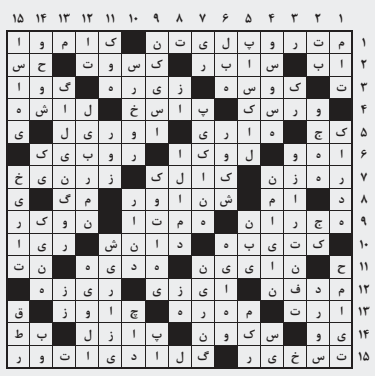
حل جدول شماره قبل