سالروز شهادت حضرت امام موسی کاظم(ع) را تسلیت می‌گوییم | پنجشنبه ۲۵ دی ۱۴۰۴ | ۲۵ رجب ۱۴۴۷ | ۱۵ ژانویه ۲۰۲۶ | سال سی و نهم | شماره ۱۰۸۴۳ | ۸ صفحه + ۴ صفحه رواق + ۴ صفحه طوس | قیمت ۶۰۰۰ تومان | WWW.QUDSONLINE.IR

قدس
روزنامه صبح ایران

نگاهی به احادیث و روایت‌هایی که از پدر امام رضا (ع) به یادگار مانده است

میراثی غنی از عبد صالح خدا

بررسی نقش حضرت موسی‌بن جعفر(ع) در گسترش تشیع

نسل با برکت امام کاظم (علیه‌السلام)

آیت‌الله طباطبایی اشکذری:

امامت، حکمرانی بر قلب‌های مردم است

رواق

محسن مشکات - عکس رضوی

در شرایط اضطراری فیلترینگ انتظار این است که دولت برنامه مشخصی برای کسب و کارهای اینترنتی داشته باشد

اقتصاد دیجیتال در خواب زمستانی

۴

کارشناسان از ضرورت رسیدگی فوری به طرح ساماندهی تجمعات گفتند

نوشدارویی که پس از سال‌ها هنوز نرسیده است

۲

نگاهی به پیچیدگی‌های یادگیری کودکان نسل آلفا

چالش زبان‌آموزی در عصر دیجیتال‌زادگان

۸

ترک فعل در اجرای قانون ۳درصد سهمیه استخدامی افراد دارای معلولیت ادامه دارد

بهانه‌تراشی در استخدام معلولان تحصیلکرده

۵

وزارت خزانه‌داری آمریکا تمام شاخه‌های اخوان‌المسلمین در مصر، لبنان و اردن را در لیست تروریستی خود قرار داد

از متحد پنهان جنگ سرد تا دشمن شماره یک

۳

دوستان شهید شوشتری او را بزرگ‌تر جمع فرزندان شهدا و دلسوز خانواده‌ها معرفی می‌کنند

روایت‌هایی از زندگی «آقا فرج‌الله»

طوس

یادداشت

مجتبی خاتونی

ما را از چه می‌ترسانند؟

۲

پذیرش غیرحضوری آگهی تبریک، ترحیم و تسلیت
در روزنامه قدس با تخفیف ویژه
تماس با ۳۷۵۸۸۸ ۰۵۱

مزایده عمومی واگذاری عرصه پروژه مسکونی آپارتمانی در شهر گلبهار (نقد و اقساط)

شرکت مسکن و عمران قدس رضوی در نظر دارد ،عرصه پروژه مسکونی آپارتمانی با سهم العرصه ۱۶۴۹۹/۴۶ متر مربع با قابلیت ساخت ۲۰۲ واحد در شهر جدید گلبهار را با شرایط نقد و اقساط ، از طریق مزایده عمومی واگذار نماید.
اطلاعات بیشتر : تماس با آقای مهندس فیض بخش ۰۹۱۵۳۲۵۷۹۹۶

۱۴۰۴۱۶۲۵۲

آگهی مزایده عمومی فروش املاک (شماره۰۷-۱۴۰۴) - نوبت اول

شرکت عمران و مسکن سازمان ثامن (سهامی خاص)

شرکت عمران و مسکن سازان ثامن در نظر دارد نسبت به فروش تعدادی از املاک خود با مشخصات مندرج در جدول ذیل از طریق برگزاری مزایده عمومی اقدام نماید. متقاضیان محترم می توانند از تاریخ انتشار این آگهی با مراجعه حضوری و یا از طریق سایت شرکت نسبت به دریافت اسناد مزایده اقدام و پیشنهاد قیمت خود را به همراه سپرده شرکت در مزایده (چک بین بانکی به ارزش پنج درصد قیمت پایه مزایده در وجه شرکت عمران و مسکن سازان ثامن به شماره شبا IR ۵۴۰۵۹۰۰۱۷۷۰۰۴۹۸۳۸۹۸۳۸۰۰۱ نزد بانک سینا شعبه ابوذرغفاری) در پاکت در بسته به صورت حضوری به دفتر معاونت املاک و حقوقی و یا به صندوق پستی شرکت حداکثر تا پایان وقت اداری روز سه شنبه مورخ ۱۴۰۴/۱۰/۳۰ ارسال و رسید دریافت نمایند. متقاضیان محترم می توانند به منظور هماهنگی لازم برای بازدید یا هر گونه سوال احتمالی در زمینه املاک موضوع مزایده با شماره تلفن زیر در ساعت اداری تماس حاصل فرمایند. بازگشایی پاکت ها توسط کمیسیون معاملات شرکت در ساعت ۱۰صبح روز چهارشنبه مورخ۱۴۰۴/۱۱/۰۱در دفتر معاونت املاک و حقوقی شرکت انجام خواهد شد. بدیهی است که شرکت در رد یا قبول یک یا کلیه پیشنهادات مختار است.

ردیف	عنوان	پلاک ثبتی	کدنوسازی	مساحت عرصه (مترمربع)	آدرس	قیمت پایه (ریال)	مبلغ سپرده شرکت در مزایده(ریال)
۱	شش دانگ یک قطعه زمین	۵۹۵۷ اصلی بخش ۴مشهد	۸۰-۰۴-۰۵۲-۰۰۳۰	۴۰/۲۵	امیرالمومنین۳ - کوچه راد - پلاک ۲۵و ۲۷	۱۶/۵۰۰/۰۰۰/۰۰۰	۸۲۵/۰۰۰/۰۰۰
۲	شش دانگ یک قطعه زمین	۵۹۵۷ اصلی ۲فرعی بخش ۴مشهد	۸۰-۰۴-۰۵۲-۰۰۲۹	۴۵/۷	امیرالمومنین ۳ - کوچه راد - پلاک ۲۵ و۲۷	۱۸/۷۲۰/۰۰۰/۰۰۰	۹۳۶/۰۰۰/۰۰۰

آدرس شرکت: بلوار وحدت، وحدت ۱۱، نبش شهید یوسفیان ۵، کد پستی: ۹۱۵۴۹۹۵۷۳۸
آدرس سایت: https://www.maskanesamen.com تلفن: ۳۸-۰۵۱۳۳۶۹۶۳۳۷ داخلی ۱۰۲

۱۴۰۴۱۶۲۵۴

اللهم صل علی محمد و آل محمد
سوگواره شهادت امام کاظم (علیه‌السلام) و جشن عید مبعث
با گرامیداشت شهدای گرانقدر اقتدار

چهارشنبه ۲۴ دی	سخنرانی حجت‌الاسلام والمسلمین رمضانی	مرثیه سرایی حاج احمد سبزی	حاج مهدی رسولی
پنج شنبه ۲۵ دی	سخنرانی حجت‌الاسلام والمسلمین پناهیان	مرثیه سرایی مطیعی	حاج میثم
جمعه ۲۶ دی	سخنرانی حجت‌الاسلام والمسلمین علیزاده	مدیحه سرایی کربلایی حسین طاهری	حاج محمدرضا طاهری
شنبه ۲۷ دی	سخنرانی حجت‌الاسلام والمسلمین رفیعی	مدیحه سرایی حاج احمد واعظی	

ساعت ۲۰ – مشهد ، گنبد سبز ، حسینیه تهرانیها

۱۴۰۴۱۶۲۵۴

سالن‌های مجهز و مدرن همایش و کنفرانس خبری
مؤسسه فرهنگی قدس

سالن همایش	سالن کنفرانس خبری	اتاق ویژه جلسات
۲۲۰ نفر	۱۱۰ نفر	۲۵ نفر

شماره تماس رزرو و هماهنگی
(۰۵۱)۳۷۶۸۵۰۱۱
مشهد؛ نبش سجادیک

ویدئو پرژکتور | پرده نمایش و تلویزیون | اتاق مانیتورینگ | تجهیزات صوتی پیشرفته | امکانات تصویربرداری | سالن پذیرایی مجزا

یادداشت

جعفر قنادباشی
کارشناس ارشد مسائل آفریقا

رزمایش بریکس
پیام ایران به نظم رو به افول غرب

فاز عملیات دریایی رزمایش «اراده برای صلح۲۰۲۶» دیروز با حضور یگان‌های شناوری ۹ کشور، در دماغه امیدنیک آفریقای جنوبی برگزار شد. در نگاه نخست شاید این خبر صرفاً یک مانور نظامی تلقی شود، اما اگر دقیق‌تر نگاه کنیم، با موضوعی فراتر از یک رزمایش معمولی مواجه هستیم.

واقعیت این است که جمهوری اسلامی ایران پیش از این نیز در چارچوب سازمان همکاری شانگهای، مانورهای مشترک متعددی با چین و روسیه به‌ویژه در حوزه دریایی برگزار کرده است. بنابراین اصل همکاری نظامی موضوع تازه‌ای نیست. آنچه اهمیت دارد جغرافیای مانور و چارچوب جدید بریکس است؛ جایی که دامنه حضور ایران از شمال اقیانوس هند تا سواحل آفریقا امتداد پیدا می‌کند؛ منطقه‌ای حساس، پرمناقشه و تحت نفوذ تاریخی غرب به‌ویژه انگلیس و فرانسه.

برخلاف برخی فضاسازی‌های رسانه‌ای نباید تصور کرد که حضور ایران در آفریقا به معنای ورود شتاب‌زده یا اقدام احساسی است. بسیاری از این مناطق هنوز تحت تأثیر ساختارهای استعماری سابق اداره می‌شوند و کوچک‌ترین تحرک نظامی با حساسیت شدید رصد می‌شود. به همین دلیل، تحلیل دقیق این خبر اهمیت دارد و نباید با تیترهای هیجانی به آن پرداخت.

اما نکته کلیدی اینجاست: بریکس اساساً یک ائتلاف اقتصادی است؛ ائتلافی که با هدف کاهش سلطه دلار و مقابله با هژمونی اقتصادی آمریکا و نهادهایی مانند صندوق بین‌المللی پول و بانک جهانی شکل گرفته است. همین رویکرد موجب شده بسیاری از کشورهای مستقل به‌ویژه در آفریقا، خواهان پیوستن به این مجموعه باشند.

تا امروز، بریکس وارد عرصه نظامی به معنای کلاسیک آن نشده بود. اگر رزمایش مشترک دریایی در آفریقا را در چارچوب بریکس تحلیل کنیم، می‌توان گفت با نخستین نشانه‌های ورود این بلوک به همکاری‌های امنیتی و دفاعی مواجه هستیم؛ امری که به طور طبیعی غرب را نگران می‌کند.

تحولات جهانی پس از سیاست‌های تهاجمی آمریکا؛ از تلاش برای تسلط بر منابع نفتی کشورها تا حمایت بی‌قید و شرط از رژیم صهیونیستی، جهان را به سمت نظمی متفاوت سوق داده است. در چنین شرایطی، همکاری ایران، چین و روسیه در قالب بریکس صرفاً یک مانور نظامی نیست، بلکه نمایش اراده مشترک قدرت‌های نوظهور برای مقابله با یکجانبه‌گرایی غرب است.

از منظر جمهوری اسلامی ایران، این رزمایش می‌تواند بخشی از تقویت بازدارندگی دریایی کشور باشد؛ بازدارندگی‌ای که پیش از این در حوزه موشکی، دفاعی و حضور منطقه‌ای، کارآمدی خود را ثابت کرده است. ورود ایران به چنین چارچوبی، به معنای شکل‌گیری یک ائتلاف نانوشته دفاعی است که می‌تواند موازنه قدرت را به ضرر آمریکا و متحدانش تغییر دهد.

در نهایت، رزمایش دریایی بریکس در آفریقا را باید نه یک اتفاق مقطعی، بلکه نشانه‌ای از تغییر آرایش قدرت جهانی دانست؛ تغییری که در آن، ایران، چین و روسیه به‌عنوان بازیگران اصلی نظم آینده جهان، دیگر منتظر تصمیم‌های واشنگتن نخواهند ماند.

کارشناسان از ضرورت رسیدگی فوری به طرح ساماندهی تجمعات گفتند

نوشدارویی که پس از سال‌ها هنوز نرسیده است

سید حسین حسینی | بحث ساماندهی اعتراضات در ایران از سال ۱۴۰۱ به‌صورت لایحه توسط دولت وقت (دولت سیزدهم) به مجلس شورای اسلامی ارسال شد اما ظاهراً همان روزها در راهروهای مجلس باقی ماند. در روزهای گذشته اما سرانجام بررسی این طرح دوباره به جریان افتاد. دیروز هم کلیات این طرح در صحن مجلس به تصویب رسید.

روزنامه قدس با هدف بررسی جزئیات این طرح، به سراغ سه تن از نمایندگان مجلس شورای اسلامی رفته است.

■ برگزاری تجمع صرفاً با هماهنگی فرماندارها

محمد صالح جوکار، نماینده مردم یزد و رئیس کمیسیون امور داخلی کشور و شوراهای مجلس شورای اسلامی (کمیسیونی که یکی از بانیان اصلی این طرح در مجلس است) در گفت‌وگو با قدس گفت: این طرح به‌عنوان لایحه حمایت از برگزاری اجتماعات و راهپیمایی‌های قانونی در کشور در دوره یازدهم مجلس شورای اسلامی در دستور کار قرار گرفته بود اما به دلیل پایان یافتن عمر مجلس به نوبت بررسی نرسید. وی تصریح کرد: در اوایل امسال بحث ساماندهی برگزاری تجمعات و راهپیمایی‌ها در دستور کار کمیسیون شوراهای مجلس قرار گرفت که طی این مدت توسط کارشناسان حوزه مربوط و دستگاه‌های مختلف مورد بررسی قرار گرفت و طی ۹ ماه گذشته به‌صورت عادی در دستور کار مجلس شورای اسلامی قرار داشت. نماینده مردم یزد در مجلس شورای اسلامی افزود: پس از حوادث اخیر در کشور، فوریت این طرح در مجلس مورد بررسی کامل قرار گرفت و در هفته آینده جزئیات طرح توسط نمایندگان با فوریت بررسی خواهد شد. وی تصریح کرد: پس از قانونی شدن طرح ساماندهی تجمعات و راهپیمایی‌ها، افراد و گروه‌ها می‌توانند با هماهنگی با فرمانداری‌ها و بخشداری‌ها موارد اعتراضی خود را مطرح کرده و در مکان و زمان مشخص شده اعتراض خود را به نمایش بگذارند.

> پس از قانونی شدن طرح ساماندهی تجمعات و راهپیمایی‌ها، افراد و گروه‌ها می‌توانند با هماهنگی با فرمانداری‌ها و بخشداری‌ها اعتراض خود را به نمایش بگذارند

■ دستگاه‌های اجرایی فعال در طرح ساماندهی

اسماعیل کوثری، نماینده مردم تهران و عضو کمیسیون امنیت ملی و سیاست خارجی مجلس هم در گفت‌وگو با قدس، در تشریح وظایف دستگاه‌های اجرایی در طرح ساماندهی اعتراضات گفت: وزارت کشور و تمامی استانداری‌ها و فرمانداری‌ها، شهرداری‌ها و دستگاه‌های امنیتی به‌عنوان متولیان این طرح قرار گرفته‌اند؛ البته دستگاه‌های دیگری نیز پس از تصویب قانونی آن اضافه خواهند شد.

وی تصریح کرد: روز گذشته به دلیل کمبود وقت در مجلس، نمایندگان ملت روی ماده اول این طرح نظرات خود را بیان کردند که ادامه روند آن به جلسات بعدی موکول شد. کلیات طرح ساماندهی ۲۴ ماده است که پس از نظرات موافقان و مخالفان و تصویب، به شورای نگهبان ارسال خواهد شد. او اظهار کرد: باید با دقت روی تمام ماده‌ها و نکات در لایحه ارسالی، نظرات و پیشنهادها ارائه شود تا بدون مشکل و ایرادی شورای نگهبان آن را به سرعت تصویب و ابلاغ کند.

وی افزود: با ابلاغ این طرح می‌توان گفت مردم بهتر می‌توانند مشکلات خود را به مسئولان و نمایندگان آن‌ها بیان کنند، جدا از اینکه این تجمع در موارد اقتصادی و یا حتی سیاسی باشد. البته در این طرح به موضوع دانشگاه‌ها هم اشاره شده که باید رؤسای دانشگاه‌ها و مسئولان مربوط در این زمینه فضا را برای دانشجو در مکان و زمان مشخص تعیین کنند.

■ شنیده شدن بهتر حرف مردم

اما رحمت‌الله نوروزی، نماینده مردم علی‌آباد کتول و عضو کمیسیون اجتماعی مجلس شورای اسلامی هم معتقد است: تصویب طرح ساماندهی لایحه تجمعات قانونی یک گام مهم در راستای آگاهی‌بخشی به جامعه برای بیان نارضایتی‌ها و اعتراضات خود در زمینه‌های مختلف است. وی تصریح کرد: نیاز امروز برای جامعه، شکل‌گیری یک نظم مدنی و مدون در نظام سیاسی است که می‌توان گفت تصویب این طرح اعتماد بیشتری برای شنیدن حرف مردم توسط مسئولان به همراه خواهد داشت. نماینده مردم علی‌آباد کتول در مجلس شورای اسلامی افزود: برمبنای قانون اساسی باید تمامی تجمعات براساس مجوز قانونی برگزار شوند تا مردم حرف خود را به مسئولان برسانند. او اظهار کرد: براساس اصل ۲۷ قانون اساسی کشور، برگزاری راهپیمایی و اعتراضات قانونی حق شهروندان در کشور است، اما نباید این مسئله دستخوش حاشیه‌های ضدامنیتی، مسلحانه و خارج از چارچوب اسلامی قرار بگیرد. رئیس کمیسیون امور داخلی کشور و شوراهای مجلس شورای اسلامی با اشاره به اینکه اعتراضات قانونی مشوق افزایش مشارکت‌های اجتماعی است، افزود: زمانی که تجمعات در چارچوب قانون صورت بگیرد مردم می‌توانند اعتراضات بحق خود را به‌صورت مستقیم به مسئولان یا نمایندگان آن‌ها ارائه دهند؛ همین امر سبب خواهد شد در سطح جامعه مشارکت‌های اجتماعی افزایش پیدا کند و نماد مردم‌سالاری دینی را در کشور بیشتر شاهد باشیم.

یادداشت

مجتبی خاتونی

ما را از چه می‌ترسانند؟

«جنگ» فلسفه وجودی ایالات متحده آمریکاست. رژیمی که با اشغال، تجاوز، نسل‌کشی، جنگ، جنگ و تا ابد جنگ تأسیس شده و ادامه یافته و امروز کمترین مواجهه یا چالشی را با افروختن آتش جنگی جدید پاسخ می‌دهد. بزرگ‌ترین بودجه نظامی تاریخ بشر در حالی خود را مهیای تکرار عادت همیشگی نشان می‌دهد که در سال‌های اخیر، ایستادگی ملت‌ها و دولت‌های مستقل، به مثابه یک سیلی محکم زیر گوش قلدر دائم‌الخمر محله، تمام آن تصاویر شکوهمند، آن قدرت دست‌نیافتنی و شایسته تعظیم را به چالش کشیده و یک نتیجه واقعی داشته و آن عبارت است از زمزمه‌ای ذهنی و بین‌الاذهانی در افکار عمومی جهانی با این مضمون که «خب، پس میشه...».

ما مبدع این نوآوری شجاعانه و به عبارتی صاحب سبک در نواختن همان سیلی آب‌دار زیر گوش ایالات متحده آمریکا بوده‌ایم و بهای آن را نیز پرداخته‌ایم. جنگ، کودتا، ترور، فتنه، آشوب، تحریم، محاصره و... و سؤالی که به شکلی جدی مطرح است؛ ما را از چه می‌ترسانند؟

ما پرپر شدن پاک‌ترین فرزندان این خاک به دست دشمن خارجی یا عامل داخلی همان دشمن را دیده‌ایم؛ زخم خرمشهر و حصر آبادان را دیده‌ایم؛ مرصاد را زیسته‌ایم و با پرواز IR۶۵۵ سوخته‌ایم! سلیمانی را، باقری را، کاوه و باکری را از جبهه‌های نبرد به طاقچه خانه‌هامان آورده‌ایم، آن‌گاه که چشم‌های حججی مرز حق و باطل را ترسیم می‌کرد و لبخند آرمان، مرز عشق و جنون را.

با سوختن شن‌های بیابان و سنگ‌های کوهستان در اصفهان و فردو، سوختیم و با آتش سجیل در تل‌آویو، ققنوس‌وار از خاکستر جنگ برخاستیم و دوباره همان سیلی معروف را نثار شیطان و سگ دست‌آموزش کردیم؛ این بار محکم‌تر از همیشه.

گفتیم از این به بعد هم برنامه همین است؛ دوران بزن در رو تمام شده... حالا که یانکی‌ها و اعوان و انصارشان دوباره همان باقیمانده اندک از عقل محاسبه‌گر و مادی را کنار گذاشته و بعد از قمار باخته روی زباله‌ها و تفاله‌های تاریخی و جغرافیایی نظیر رجوی، مهتدی، پهلوی و... دست پیش را گرفته و دهان به گزافه‌گویی گشوده و علی‌الظاهر آرایش جنگی به خود می‌گیرد، لازم است نگاهی به نقشه جغرافیایی منطقه، برد اعلامی موشک‌های متعارف ایرانی، ذخایر اورانیوم با غنای بالا، نیروهای هم‌پیمان جمهوری اسلامی از شبه‌قاره هند تا شاخ آفریقا، وسعت سرزمین‌های اشغالی فلسطین و مراکز متراکم جمعیتی در رژیم مجعول اسرائیلی بیندازند؛ مواردی که تنها گوشه‌ای از واقعیات دردناکی است که احتمالاً پس از پایان این مستی مفرط، با آن روبه‌رو خواهند شد.

جنگ، ویرانگر است و ما نیز به استقبال آن نرفته‌ایم، اما در حالی که دشمن، ما را بین یک زندگی فاجعه‌بار ذیل الگوهای لیبی، افغانستان و سوریه از یک طرف و احتمال یک جنگ مخیّر کرده است؛ با آغوش باز به استقبال گزینه دوم خواهیم رفت و ضمن پذیرش تبعات و هزینه‌های آن، این تهدید را به شکلی مؤثر به پایان می‌رسانیم؛ باذن‌الله.

خبر

رئیس قوه قضائیه در بازدید از فرایند رسیدگی به بازداشت‌شده‌های حوادث اخیر:

آمار تفکیکی دستگیرشده‌ها را آماده کنید

گروه سیاسی | رئیس قوه قضائیه، عصر سه‌شنبه با حضور در یکی از ندامتگاه‌های تهران، به بررسی وضعیت و پرونده عناصر دستگیرشده و متهمان حوادث اخیر پرداخت.

به گزارش مرکز رسانه قوه قضائیه، در پی تأکیدات صریح حجت‌الاسلام‌والمسلمین محسنی‌اژه‌ای، درباره لزوم دقت و سرعت در تکمیل پرونده‌های قضایی عناصر تروریستی و اغتشاشگر وقایع جنایتکارانه اخیر، رئیس قوه قضائیه شخصاً با حضور پنج ساعته در یکی از ندامتگاه‌های تهران به بررسی وضعیت و پرونده عناصر دستگیرشده و متهمان حوادث اخیر پرداخت.

ندامتگاهی که رئیس دستگاه قضا از آن بازدید به عمل آورد، محل نگهداری و بازداشت برخی از عناصری محسوب می‌شود که طبق گزارش ضابطان، مبادرت به سرکردگی و مباشرت در اعمال تروریستی و آشوبگری در اغتشاشات اخیر داشتند.

در این بازدید، رئیس کل دادگستری تهران، دادستان عمومی و انقلاب تهران، ضابطان و کارشناسان پرونده نیز حضور داشتند.

رئیس قوه قضائیه در جریان این بازدید، دستورات و توصیه‌هایی تخصصی، کاربردی و جامع، خطاب به آنان برای هرچه دقیق‌تر و سریع‌تر رسیدگی کردن به پرونده‌های مورد بحث صادر کرد.

وی در همین راستا خطاب به مقامات و مسئولان مربوط دستور داد آمار تفکیکی عناصر دستگیرشده به انضمام جزئیات اقدامات و اتهامات آنان را در اسرع وقت، تدوین و تنظیم کنند.

گزارش

تغییر دکترین نظامی چه پیامی دارد؟

آمادگی کامل ایران در برابر هر تهاجم احتمالی

علی عمادی | اخیراً بحث‌هایی در مورد تغییر دکترین دفاعی کشور در فضای رسمی و غیررسمی توسط برخی از کارشناسان نظامی و دفاعی مطرح شده است تا جایی که روز گذشته امیر پوردستان، رئیس مرکز مطالعات راهبردی ارتش این موضوع را مطرح و اعلام کرد: چنانچه دشمنان بخواهند مرتکب خطایی شوند، ممکن است با تغییر دکترین دفاعی به تهاجمی ما روبه‌رو شوند. هر چند که پیش‌تر وزیر خارجه کشورمان در گفت‌وگو با شبکه الجزیره این مسئله را رد کرده بود، اما با توجه به حمایت‌های علنی رژیم صهیونیستی و آمریکا از عوامل اغتشاشگر و نیز تهدیدهای نظامی توسط ترامپ، این نکته برداشت می‌شود که تغییر دکترین نظامی ایران یعنی هشدار به دشمن برای تغییر رویکرد خود درباره ایران.

در همین راستا علیرضا تقوی نیا، کارشناس مسائل راهبری و دفاعی در گفت‌وگو با روزنامه قدس، با اشاره به اینکه رژیم صهیونیستی پس از ناکامی در جنگ ۱۲ روزه خود با ایران به دنبال هر فرصتی برای ضربه زدن به کشورمان است، افزود: شرایط ما در هفت ماه گذشته هوشیاری و آمادگی کامل در برابر تهاجم احتمالی اسرائیل به کشورمان بوده؛ چراکه هنوز آتش‌بس و یا پیمان صلحی میان تهران و تل‌آویو وجود ندارد و جمهوری اسلامی ایران هر زمان که احساس کند اسرائیل قصد حمله به کشورمان را دارد می‌تواند با تغییر دکترین دفاعی خود به تهاجمی، این رژیم را غافلگیر و زمینگیر کند.

وی تصریح کرد: اما تغییر دکترین نظامی ایران در سطح کلان جزو موضوعاتی است که پرداختن به آن در صلاحدید کارشناسان و یا رسانه‌ها نیست؛ چرا که تصمیم‌گیران و افراد آگاه در این زمینه تنها در شمار انگشتان دست است.

او با اشاره به تهدیدهای دونالد ترامپ، رئیس جمهور آمریکا در روزهای گذشته علیه کشورمان، گفت: جمهوری اسلامی ایران در عرصه جهانی یکی از بازیگران عقلانی است که نحوه بازی با قدرت‌های استعماری و هسته‌ای را به خوبی یاد دارد و همواره از آمادگی بالایی در برابر هر گونه تهدید برخوردار است تا جایی که اگر دشمن قصد حمله اتمی به ایران را داشته باشد مؤلفه‌ها و عواملی در اختیار دارد که حتی واشنگتن و تل‌آویو فکر این کار را نخواهند داشت.

این کارشناس مسائل راهبردی در پاسخ به این پرسش که تغییر در دکترین دفاعی در برابر رژیم صهیونیستی چقدر می‌تواند کارایی داشته باشد، افزود: این مسئله برای ایران زمانی اهمیت دارد که تهران هم‌مرز با سرزمین‌های اشغالی باشد آن‌گاه می‌تواند از طریق زمینی دشمن را غافلگیر کند، اما زمانی که این مسئله میسر نیست ایران می‌تواند از طریق دوستان و هم‌پیمانان خود در منطقه و محور مقاومت این رژیم و حتی آمریکا را درگیر کند.

تقوی‌نیا با طرح این پرسش که تهاجم و تدافع یک روش و راهبرد در دکترین نظامی یک کشور است، تصریح کرد: گاهی دکترین تهاجمی و حمله پیشدستانه می‌تواند برای یک کشور کارآمد باشد، اما در برخی موارد ممکن است دولت‌ها به اهداف خود در این زمینه دست پیدا نکنند.

وی اظهار کرد: ایالات متحده آمریکا پس از حملات ۱۱ سپتامبر دکترین دفاعی خود را از تدافعی به تهاجمی تغییر داد، به طوری که در همان سال‌های ابتدایی به دو کشور عراق و افغانستان حمله پیشدستانه و تهاجمی انجام داد و طی دو دهه با صرف هزینه‌های بالا نتوانست در این دو کشور به اهداف خود دست یابد و با شکست مواجه شد.

فراخبر

وزیر دادگستری در پاسخ به قدس:

از ۱۸ دی‌ماه به بعد حضور در تجمعات هم جرم محسوب می‌شود

آرش خلیل‌خانه | وزیر دادگستری تأکید کرد: از هجدهم دی‌ماه به بعد، اقدامات تروریستی در کشور رخ داد که ربطی به اعتراضات مردمی نداشت، لذا از ۱۸ تا ۲۱ دی ماه هر فردی که دستگیر شده، مجرم است؛ اما جرایم متفاوت است.

امین حسین رحیمی در حاشیه جلسه هیئت دولت در جمع خبرنگاران درباره حوادث و اغتشاش‌های روزهای اخیر با تسلیت به خانواده شهدای امنیت اعم از نیروهای انتظامی و امنیتی و همچنین مردم رهگذر و حتی آن‌ها که به قول او در تجمعات شرکت کرده بودند اما به دست تروریست‌ها کشته شدند، گفت: در این حوادث باید تفکیکی قائل شویم.

وی افزود: از هشتم تا هجدهم دی، یعنی پنجشنبه که شاهد حوادثی خاص و تروریستی بودیم، دولت هم حرف‌ها و مطالبات بحق معترضان و اصناف را شنید و هم تلاش کرد و می‌کند که دغدغه‌های آن‌ها را رفع کند، اما از هجدهم دی‌ماه به بعد و به‌ویژه روزهای پنجشنبه و جمعه آنچه رخ داد دیگر اعتراضات مردمی و عادی نبود و یک اقدام تروریستی تمام‌عیار رخ داد که به اعتراض‌های پیش از آن ربطی نداشت. وزیر دادگستری با اشاره به فراخوان‌های ضدانقلاب گفت: عده‌ای از مردم تحت تأثیر تبلیغات ضدانقلاب و نیروهای بیگانه از خانه‌های خود بیرون آمدند اما قصد آن‌ها تخریب و کشتار نبود، ولی گروه‌های تروریستی سازمان‌یافته بوده و طراحی داشتند و سوار بر موج جمعیت دست به کشته‌سازی زدند که این طراحی کاملاً مشهود بود.

رحیمی اظهار کرد: این جریان‌های سازمان‌یافته اگر نمی‌توانستند نیروهای امنیتی و انتظامی را به شهادت برسانند مردم عادی کنار خود را هدف قرار داده و می‌کشتند، به نحوی که افرادی در میان مجروحان هستند که می‌گویند کسی که مرا تشویق کرد و به میان جمعیت برد، خودش به من شلیک کرد.

وی تأکید کرد: از هجدهم به بعد آنچه رخ داد یک جریان از اقدامات تروریستی بود که قوه قضائیه هم با عوامل میدانی، هم مباشران و هم مسببان آن به‌شدت و بدون مماشات و اغماض برخورد خواهد کرد. علاوه بر عوامل گروه‌های تروریستی که اقدام‌کننده بودند، شکایاتی هم علیه مسببان اصلی یعنی رژیم صهیونیستی، دولت آمریکا و سلطنت‌طلبانی که فراخوان دادند ثبت شده و به جریان افتاده و علیه آن‌ها برای دریافت خساراتی که به مردم و کشور وارد شده اقدام حقوقی و قانونی برای شکایت در محاکم داخلی و مجامع و محاکم بین‌المللی به جریان خواهد افتاد. رحیمی اعلام تعداد و آمار کشته‌شدگان و بازداشتی‌ها را در حیطه اختیارات شورای عالی امنیت ملی خواند و گفت: البته دولت در جریان تمام اتفاق‌ها و امور قرار دارد.

وزارت خزانه‌داری آمریکا تمام شاخه‌های اخوان‌المسلمین در مصر، لبنان و اردن را در لیست تروریستی خود قرار داد

از متحد پنهان جنگ سرد تا دشمن شماره یک

روز سه‌شنبه بود که اعلام شد وزارت خزانه‌داری آمریکا تمام شاخه‌های اخوان‌المسلمین در مصر، لبنان و اردن را در لیست تروریستی خود قرار داده و مارکو روبیو، وزیر خارجه آمریکا در پی این تصمیم وزارت خزانه‌داری کشورش می‌گوید از همه ابزارهای موجود برای محرومیت شاخه‌های اخوان‌المسلمین از منابع مالی مربوط به آنچه آن را تروریسم خواند، استفاده خواهد شد.

دونالد ترامپ، رئیس‌جمهور آمریکا در ۲۵ نوامبر ۲۰۲۵ فرمان اجرایی را امضا کرد که روند رسمی برای طبقه‌بندی برخی شاخه‌های جماعت اخوان‌المسلمین در مصر، اردن و لبنان را به‌عنوان «سازمان‌های تروریستی خارجی» آغاز می‌کرد؛ اقدامی که مقدمه‌ای برای اعمال تحریم‌های مستقیم علیه نهادهای هدف به‌شمار می‌رود.

این تصمیم که دولت‌های پیاپی آمریکا در دهه‌ها از اجرای آن خودداری کرده بودند، نشان‌دهنده تحولی اساسی در رویکرد واشنگتن نسبت به اخوان‌المسلمین است و بازتاب‌دهنده گفتمانی جدید محسوب می‌شود که تا حد زیادی با سیاست عمل‌گرایانه‌ای که بیش از ۹۰ سال بر تعامل ایالات متحده با این جماعت حاکم بود، تفاوت دارد.

■آغاز تعامل؛ احتیاط و نظارت دقیق

واشنگتن در زمان تأسیس اخوان‌المسلمین در سال ۱۹۲۸، این گروه را بازیگر اصلی در خاورمیانه یا جهان عرب نمی‌دانست؛ بلکه آن را جنبشی دینی-اجتماعی تلقی می‌کرد که هدفش گسترش اسلام از طریق تبلیغ، فعالیت‌های خیریه و بسیج جوانان و دانشجویان بود.

اما با گسترش نفوذ بریتانیا در مصر و تشدید مخالفت اخوان‌المسلمین با حکومت استعمارگر لندن، آمریکا در پی یافتن جای پایی متفاوت در منطقه برآمد تا منافع خود را بدون تکرار الگوی استعماری بریتانیا تأمین کند. از همین مرحله، توجه واشنگتن به تدریج به نظارت دقیق بر فعالیت‌های اخوان‌المسلمین معطوف شد؛ زیرا این گروه، نیرویی در حال صعود با موضعی مخالف نفوذ بریتانیا محسوب می‌شد.

ایالات متحده با درک ظرفیت و نفوذ رو به رشد جماعت، بازطراحی شبکه ائتلاف‌های منطقه‌ای خود را آغاز کرد تا بازیگران محلی تازه‌ای را وارد موازنه‌های جدید کند. اخوان‌المسلمین یکی از همان بازیگران بود که واشنگتن تلاش کرد یا آن را جذب کند یا دست‌کم نقش آن را در صحنه سیاسی و اجتماعی عربی بهتر بشناسد.

■موج کمونیسم و جنگ سرد؛ نخستین ارتباط رسمی

اواخر دهه ۱۹۴۰ نخستین ارتباط مستقیم میان اخوان‌المسلمین و آمریکا شکل گرفت؛ زمانی که جماعت با ارسال نامه‌های اعتراضی به سفارت آمریکا در قاهره، حمایت واشنگتن از طرح صهیونیستی در فلسطین و همچنین سیاست‌های فرانسه در قبال الجزایری‌ها را محکوم کرد. این مکاتبات نگاه آمریکا را به اخوان‌المسلمین به‌عنوان نیرویی با مواضع شدید در برابر صهیونیسم و اسرائیل جلب کرد؛ اما با اوج‌گیری نفوذ شوروی در اوایل دهه ۱۹۵۰، ارزیابی آمریکا تغییر یافت. نگرانی از مواضع ضداسرائیلی اخوان‌المسلمین جای خود را به تمرکز بر مواضع ضدکمونیستی این جماعت داد؛ عاملی که اخوان‌المسلمین را در نگاه واشنگتن به نیرویی مفید در راهبرد مهار شوروی در منطقه تبدیل کرد.

این تغییر رویکرد پس از انقلاب ۱۹۵۲ و گرایش رهبران جدید مصر به بلوک شرق سرعت گرفت و تصمیم‌گیرندگان آمریکایی، اخوان‌المسلمین را بیشتر جنبشی دینی-اجتماعی دانستند تا سازمانی افراطی.

■ارتباط غیرمستقیم از طریق واسطه‌های منطقه‌ای

با پایان دوره عبدالناصر و به قدرت رسیدن انور سادات در ۱۹۷۰، اسلام سیاسی دوباره به بازیگری تأثیرگذار در صحنه مصر بدل شد. سادات جریان‌های اسلامی؛ به‌ویژه اخوان‌المسلمین را ابزاری برای محدود کردن نفوذ چپ‌گرایان و ناصری‌ها می‌دید. این روند به بازگشت اسلام‌گرایان به حیات عمومی پس از سال‌ها سرکوب کمک کرد.

روابط گرم سادات با واشنگتن نیز سبب شد آمریکا جایگاه اخوان را در معادله جدید مصر مورد بازنگری قرار دهد. با درک گستره نفوذ اجتماعی و سیاسی این جماعت، آمریکا در پی ایجاد کانال‌های ارتباطی با اخوان برآمد؛ اما با احتیاط و از مسیرهای غیرمستقیم تا مانع بروز حساسیت‌های داخلی و منطقه‌ای شود.

عربستان سعودی که از دهه ۱۹۶۰ میزبان بسیاری از رهبران اخوان‌المسلمین بود، به مهم‌ترین واسطه تبدیل شد. واشنگتن از شبکه حضور اخوان در ریاض بهره گرفت تا ارتباط غیرعلنی و کنترل شده‌ای برقرار کند که منافعش را بدون جنجال سیاسی تأمین کند.

■جنگ افغانستان علیه شوروی

حمایت اخوان‌المسلمین از جهاد افغانستان در فاصله سال‌های ۱۹۷۹ تا ۱۹۸۹ توجه و تحسین واشنگتن را برانگیخت. چهره‌های فکری و سازمانی وابسته به اخوان نقش مهمی در بسیج حمایت دینی و مردمی از مقاومت افغانستانی‌ها داشتند؛ پرونده‌ای که برای آمریکا اهمیت راهبردی در مقابله با مسکو داشت. از منظر عمل‌گرایانه، واشنگتن مشارکت اخوان را فرصتی برای تقویت کانال‌های ارتباطی جدید می‌دانست و این جماعت را قدرتی اجتماعی و سیاسی ارزیابی می‌کرد که می‌توانست غیرمستقیم در خدمت اهداف آمریکا قرار گیرد؛ به ویژه با توجه به روابط بسیار نزدیک آمریکا و عربستان که میزبان خیلی از رهبران اخوان‌المسلمین بود.

در دهه ۱۹۹۰ و پس از فروپاشی شوروی، اندیشکده‌های آمریکایی مانند «کارنگی» و «بروکینگز» مطالعه اخوان را افزایش دادند و این جماعت را «اسلام‌گرایی سیاسی غیرجهادی» توصیف کردند و نتیجه گرفتند که اخوان تهدید امنیتی مستقیم برای آمریکا محسوب نمی‌شود و امکان مهار و مدیریت آن وجود دارد.

■حملات ۱۱ سپتامبر

حملات ۱۱ سپتامبر ۲۰۰۱ نقطه عطفی در نگاه آمریکا به اسلام سیاسی؛ از جمله اخوان بود. پس از سال‌ها سیاست گفت‌وگوی محدود و مهار کنترل‌شده، واشنگتن رویکردی تقابلی در پیش گرفت و اسلام سیاسی را تهدیدی مستقیم برای امنیت ملی و ثبات داخلی دانست.

آمریکا نظارت بر فعالیت اسلام‌گرایان در خاک خود را افزایش داد، محدودیت‌های سختگیرانه‌ای را برای ورود و وابستگان آن‌ها وضع و برخی نهادهای اسلامی مرتبط حتی به صورت غیرمستقیم با جریان‌های رادیکال را تحریم کرد.

با این حال، جریان مؤثری در ساختار تصمیم‌سازی آمریکا همچنان میان اخوان و گروه‌های جهادی تندرو تفاوت قائل و معتقد بود ادغام اخوان در فرایند سیاسی از طریق ساز و کارهای دموکراتیک برای ثبات منطقه سودمندتر از طرد یا تقابل مستقیم است.

■بهار عربی

انقلاب‌های عربی ۲۰۱۱ مرحله تازه‌ای را در روابط آمریکا و اخوان‌المسلمین رقم زد. به قدرت رسیدن اخوان در مصر و تونس و گسترش حضور سیاسی آن‌ها در دیگر کشورهای عربی موجب شد واشنگتن نگاه خود را تعدیل کند.

دولت باراک اوباما رسماً با اخوان وارد گفت‌وگو شد و دیدارهایی میان مسئولان آمریکایی و رهبران اخوان در قاهره و واشنگتن صورت گرفت. ایالات متحده این جماعت را نه از منظر حمایتی؛ بلکه به‌عنوان قدرتی بالفعل و سازمان‌یافته در صحنه سیاسی منطقه به‌رسمیت شناخت.

■کودتای ۲۰۱۳

پس از سرنگونی اخوان در پی کودتای ۳ ژوئیه ۲۰۱۳، آمریکا رویکردی کاملاً عمل‌گرایانه اتخاذ کرد. با از دست رفتن جایگاه رسمی جماعت، گفتمان سیاست‌گذاران آمریکایی نسبت به آن‌ها به دو دسته تقسیم شد: گروه نخست، خواستار طبقه‌بندی اخوان به عنوان سازمان تروریستی بود؛ اما وزارت خارجه آمریکا این اقدام را فاقد پشتوانه حقوقی و امنیتی کافی دانست. گروه دوم، نگران پیامدهای این اقدام برای منافع آمریکا در منطقه و بازتاب داخلی آن بود. در نتیجه، واشنگتن راهبردی محتاطانه پیش گرفت: ارتباط سیاسی رسمی با اخوان قطع شد؛ اما ارتباط‌های پژوهشی و غیررسمی برای نظارت و ارزیابی ادامه یافت.

■ترامپ و راست افراطی

دولت ترامپ که به شدت تحت تأثیر راست افراطی بود، فرصت را برای انجام کاری که دولت‌های پیشین از آن اجتناب کرده بودند، مناسب دید: طبقه‌بندی اخوان‌المسلمین به عنوان سازمان تروریستی.

در دوره نخست ریاست‌جمهوری ترامپ (۲۰۲۰-۲۰۱۷) اقدام‌های جدی در این راستا صورت گرفت؛ اما با مخالفت نهادهای امنیت ملی آمریکا به دلیل نبود شواهد کافی و پیچیدگی گستردگی جهانی اخوان، متوقف شد.

با روی کار آمدن جو بایدن (۲۰۲۴-۲۰۲۱)، رویکرد آمریکا بار دیگر به سیاست مطالعه و ارزیابی بدون تقابل یا تعامل مستقیم بازگشت و هیچ ارتباط سیاسی رسمی با اخوان برقرار نشد.

با بازگشت ترامپ به قدرت در دور دوم ریاست‌جمهوری، شرایط ژئوپلیتیک منطقه و عقب‌نشینی نفوذ اخوان در سطح منطقه‌ای و جهانی، زمینه را برای صدور فرمان اجرایی مهیا کرد.

■چرا اکنون؟

بر اساس گزارش رویترز، دولت ترامپ شاخه‌های اخوان در مصر، اردن و لبنان را متهم کرده که از حملات علیه «اسرائیل» و شرکای آمریکا در منطقه حمایت یا آن‌ها را تحریک کرده و همچنین کمک مالی به حماس ارائه داده‌اند. قرار گرفتن اخوان‌المسلمین در فهرست «سازمان‌های تروریستی خارجی» به ایالات متحده اجازه مسدود کردن دارایی‌های احتمالی در خاک آمریکا، جلوگیری از ورود اعضای جماعت به ایالات متحده و اعمال محدودیت‌های بیشتر امنیتی و مالی را می‌دهد.

به عقیده تحلیلگران، این اقدام همچنین بُعد سیاسی دارد و با هدف جلب حمایت متحدان ترامپ در خاورمیانه؛ به ویژه برخی کشورهای خلیج فارس که او همواره آن‌ها را «مخزن ثروت» قابل بهره‌برداری برای اهداف سیاسی و اقتصادی خود می‌داند، انجام شده است.

نقل قول

ترامپ:

گرینلند برای سامانه گنبد طلایی ما ضروری است

رئیس‌جمهور آمریکا ضمن تأکید بر اهمیت گرینلند برای اهداف امنیت ملی این کشور گفت اعضای ناتو باید در این مسیر به واشنگتن کمک کنند.

به گزارش ایسنا، دونالد ترامپ، رئیس‌جمهور آمریکا بار دیگر تأکید کرد واشنگتن برای تحقق اهداف امنیت ملی خود دستیابی به گرینلند را ضروری می‌داند و از ناتو خواست در این مسیر به آمریکا کمک کند.

ترامپ با بیان اینکه آمریکا به چیزی کمتر از در دست گرفتن کنترل کامل گرینلند راضی نخواهد شد، گفت ناتو باید برای دستیابی به گرینلند، به ایالات متحده کمک کند.

رئیس‌جمهور آمریکا همچنین ادعا کرد با کنترل آمریکا بر گرینلند، ناتو قوی‌تر و کارآمدتر خواهد شد.

وی فاش کرد گرینلند نقش حیاتی در سامانه دفاع موشکی گنبد طلایی خواهد داشت که خواهیم ساخت. این جزیره برای سامانه گنبد طلایی ما ضروری است.

رئیس‌جمهور آمریکا بارها گفته است گرینلند باید بخشی از ایالات متحده شود و دلیل آن را اهمیت راهبردی این جزیره برای امنیت ملی آمریکا عنوان کرده است.

معاریو:

اسرائیل اجازه نمی‌دهد سوریه سلاح راهبردی داشته باشد

یک مسئول رژیم صهیونیستی اعلام کرد تل‌آویو هرگز نمی‌پذیرد که سوریه سلاح استراتژیک داشته باشد.

به گزارش ایسنا، روزنامه عبری معاریو به نقل از مسئول اسرائیلی نوشت: ما از جبل‌الشیخ سوریه عقب‌نشینی نمی‌کنیم. ما طرح‌هایی را برای استقرار نیروهای روسی در جنوب سوریه ناکام گذاشتیم.

الجزیره نیز گزارش داد: نیروهای اشغالگر یک ایست و بازرسی بین الصمدانیه و خان ارنبه در استان قنیطره ایجاد کرده و عابران پیاده را بازرسی می‌کنند.

پیش‌تر بنیامین نتانیاهو، نخست‌وزیر رژیم صهیونیستی اعلام کرده بود این رژیم قصد دارد از دمشق تا جبل‌الشیخ که بلندترین کوه مشرف بر منطقه است، منطقه عاری از سلاح ایجاد کند.

این مسئول گفت: ما با نگرانی، تماس‌ها و ارتباطات سوریه با روسیه و ترکیه درباره معاملات سلاح را پیگیری می‌کنیم. هرگز این مسئله را نمی‌پذیریم که سوریه سلاح استراتژیکی داشته باشد و احتمالاً توازن قدرت منطقه‌ای را تغییر بدهد.

حزب‌الله:

خلع سلاح هرج و مرج به راه خواهد انداخت

جنبش حزب‌الله لبنان اعلام کرد خلع سلاح مقاومت، هرج و مرج و چه بسا جنگ داخلی را به همراه داشته باشد.

به گزارش خبرگزاری تسنیم، جنبش حزب‌الله لبنان در واکنش به اظهارات برخی مسئولان لبنانی درباره خلع سلاح مقاومت اعلام کرد هر گونه خلع سلاح مقاومت، هرج و مرج و چه بسا جنگ داخلی را به همراه داشته باشد.

پیش‌تر یوسف رجی، وزیر خارجه لبنان که نماینده حزب نیروهای لبنانی به ریاست «سمیر جعجع» در دولت این کشور است، در لفاظی‌های جدید خود علیه مقاومت، حزب‌الله را یک «سازمان غیرقانونی» خوانده و گفته بود خلع سلاح حزب‌الله در رأس اولویت‌های اصلی دولت قرار دارد و اگر شرایط ایجاب کند، ارتش لبنان قادر به مواجهه نظامی با حزب‌الله است.

وی در ادامه این ادعاهای خود گفت حزب‌الله امیدوار است برای بازسازی صفوف خود و ادامه هیمنه بر کشور، زمان بخرد؛ اما واقعیت این است که دولت به اقدام‌های خود برای خلع سلاح حزب‌الله ادامه می‌دهد و اگر شرایط ایجاب کند، ارتش لبنان قادر به تقابل نظامی با حزب‌الله است.

برای صرفه‌جویی در مصرف گاز و کاهش مبلغ قبض گاز
دریچه کولر را بپوشانید؛
پنجره‌ها را با پرده ضخیم بپوشانید؛
لباس و جوراب ضخیم بپوشید.

N.P.G.M
آگهی تجدید مناقصه عمومی یک مرحله‌ای شماره ۱– ۱۴۰۴/۱۸
(نوبت دوم)
شرکت مدیریت تولید برق نکا در نظر دارد نسبت به خرید دو دستگاه خودروی سواری فونیکس آریزو Z6 GT مدل ۱۴۰۴ رنگ مشکی طبق شرایط خصوصی مندرج در اسناد مناقصه اقدام نماید، علاقه مندان میتوانند اسناد مناقصه را از روز چهارشنبه مورخه ۱۴۰۴/۱۰/۲۴ لغایت روز یکشنبه مورخه ۱۴۰۴/۱۱/۰۵ با مراجعه به سامانه تدارکات الکترونیکی دولت (ستاد) به آدرس WWW.SETADIRAN.IR با شماره ۲۰۰۴۰۹۳۷۹۱۰۰۰۰۲۸ دریافت نموده و پس از تکمیل اسناد پاکت پیشنهادی را حداکثر تا ساعت ۱۶ روز پنجشنبه مورخه ۱۴۰۴/۱۱/۱۶ ضمن بارگذاری در سامانه تدارکات الکترونیکی دولت (ستاد) صرفاً پاکت الف را به صورت فیزیکی به اداره تدارکات این شرکت ارسال نمایند.
پیشنهادات واصله رأس ساعت ۸ صبح روز شنبه مورخه ۱۴۰۴/۱۱/۱۸ با توجه به شرایط مناقصه باز و قرائت خواهد شد.
بدیهی است به پیشنهادهای فاقد بارگذاری در سامانه تدارکات الکترونیکی دولت ستاد فاقد امضا، مشروط، مخدوش و به پیشنهادهایی که بعد از موعد مقرر واصل شود مطلقاً ترتیب اثر داده نخواهد شد.
۱- مدت زمان تحویل کالا: ۳۰ روز از تاریخ مبادله می‌باشد.
۲- حضور پیشنهاددهندگان یا نمایندگان آنان در جلسه گشایش پیشنهادهای مالی کمیسیون مناقصه آزاد می‌باشد.
۳- سپرده شرکت در مناقصه: مبلغ سپرده شرکت در مناقصه معادل ۲/۳۷۵/۴۰۰/۰۰۰ ریال است که بایستی به یکی از صورت‌های مشروحه ذیل همراه با اسناد مناقصه در پاکت الف به دستگاه مناقصه‌گذار تسلیم گردد:
۳-۱- رسید بانکی واریز وجه مزبور به حساب این شرکت
۳-۲- ضمانتنامه بانکی به نفع شرکت مدیریت تولید برق نکا با شناسه ملی ۱۰۱۰۱۳۳۶۷۸۷ که دارای ۳ ماه اعتبار باشد.
۴- به پیشنهادهای فاقد سپرده، سپرده‌های مخدوش، سپرده‌های کمتر از میزان مقرر، چک شخصی و نظایر آن ترتیب اثر داده نخواهد شد.
۵- توانایی ارائه ضمانتنامه بانکی حسن انجام تعهدات به میزان ٪۱۰ مبلغ قرارداد پس از عقد قرارداد.
۶- سایر اطلاعات و جزئیات مربوط، در اسناد مناقصه مندرج است.
جهت مشاهده آگهی و خلاصه اسناد به سایت‌های www.npgm.ir، www.tender.tpph.ir، پایگاه ملی مناقصات کشور و سامانه تدارکات الکترونیکی دولت (ستاد) مراجعه و برای کسب موارد بازرگانی با شماره تلفن‌های ۰۹۱۱۱۵۲۶۲۰۴ آقای اسدپور و کسب اطلاعات بیشتر با شماره تلفن ۰۹۰۳۷۸۵۰۳۸۶ آقای امین کاردگر تماس حاصل فرمایید.
اداره روابط عمومی
۱۴۰۴۱۶۲۳۳ ف

پذیرش ۳۷۰۸۸ آگهی

آگهی مفقودی ۱۴۰۴۱۶۲۶۹ پ
برگ سبز خودروی وانت - دوکابین تیپ B2000I مدل ۱۳۸۹ به رنگ سفید - روغنی پلاک ۶۳۸ ق ۲۶ ایران ۵۲ شماره موتور FE554518 و شماره شاسی NAGDPX2PN12G10505 متعلق به امان اله دادخواه مفقود گردیده و از درجه اعتبار ساقط میباشد .

آگهی مفقودی ۱۴۰۴۱۶۲۶۸ پ
برگ سبز سواری پراید مدل ۱۳۸۵ به شماره پلاک ایران ۳۲ - ۹۶۱ ن ۱۶ و شماره موتور ۱۵۶۵۸۱۰ و شماره شاسی S1412285869176 به نام نرجس قلی پور مفقود شده و اعتبار ندارد.

آگهی مفقودی ۱۴۰۴۱۶۲۶۹ پ
برگ سبز سواری سایپا ۱۳۲ مدل ۱۳۹۴ رنگ سفید -روغنی و شماره موتور ۵۴۳۷۶۰۶ و شماره شاسی NAS421100F1187313 پلاک ایران ۳۲ – ۲۵۶ ل ۷۷ و به نام علیرضا حقیقی مفقود شده و اعتبار ندارد.

آگهی مفقودی ۱۴۰۴۱۶۲۷۰ پ
برگ سبز و کارت خودرو سواری پژو پارس مدل ۱۳۸۹ رنگ سفید به شماره موتور ۱۲۴۸۸۰۲۷۳۸۰ و شماره شاسی NAAN01CA29E8310 93 و شماره پلاک ایران ۷۴ – ۳۹۲ ب ۷۲ به نام غلامرضا فرهی مفقود شده و اعتبار ندارد.

آگهی مفقودی ۱۴۰۴۱۶۲۲۹ پ
برگ سبز خودرو پژو ۲۰۶ مدل ۱۳۸۳به رنگ بژ- متالیک به شماره پلاک ۷۲۸ج ۹۸ ایران ۳۶ به شماره موتور FSM8465150 4 به شماره شاسی ۸۳۶۰۹۷۶۹ به نام مصطفی رفعت برجی مفقود و از درجه اعتبار ساقط است.

آگهی دعوت از بستانکاران شرکت رسام سه بعدی درنیکا (درحال تصفیه) (سهامی خاص) به شماره ثبت ۷۳۷۴۸ و شناسه ملی ۱۴۰۰۹۴۴۸۲۰۸
تاریخ انتشار نوبت سوم : ۱۴۰۴/۱۰/۲۵
در اجرای ماده ۲۲۵ اصلاحیه قانون تجارت، از کلیه بستانکاران شرکت رسام سه بعدی درنیکا (درحال تصفیه) (سهامی خاص) به شماره ثبت ۷۳۷۴۸ و شناسه ملی ۱۴۰۰۹۴۴۸۲۰۸ که آگهی انحلال آن در صفحه ۶۱ روزنامه رسمی کشور به شماره ۲۲۷۳۲ مورخ ۱۴۰۲/۰۱/۱۹ درج گردیده است دعوت می گردد تا ظرف مدت حداکثر ۶ ماه از تاریخ انتشار آگهی نوبت اول با ارائه مدارک مثبته ادعای خود را به مدیر تصفیه این شرکت خانم محدثه علی محمدی سلمانی به کد ملی ۰۹۲۲۹۹۲۸۰۰ به شماره همراه ۰۹۰۳۳۲۴۷۰۲۶ مستقر در آدرس استان خراسان رضوی، شهرستان مشهد، بخش مرکزی، شهر مشهد، امیریه، کوچه شهیدآراسته ۱/۱، کوچه شهید آراسته ۱، پلاک ۰، مجتمع ماهان، (بلوک ۱)، طبقه ۵، واحد ۱۱۸ کدپستی ۹۱۸۷۴۵۸۳۹۵ مراجعه نمایند. بدیهی است شرکت و مدیر تصفیه در مورد هرگونه ادعای احتمالی که خارج از مدت فوق به شرکت منعکس گردد مسئولیتی نخواهد داشت .
مدیر تصفیه شرکت رسام سه بعدی درنیکا (سهامی خاص) (درحال تصفیه)
خانم محدثه علی محمدی سلمانی
۱۴۰۴۱۳۱۸۵

خلاصه آگهی مزایده
به استناد ماده ۱۱ آئین نامه اجرائی قانون تشکیلات و اختیارات سازمان اوقاف و امور خیریه- اداره اوقاف و امور خیریه شهرستان طبس قصد دارد املاک ذیل را با رعایت شرایط و مقررات اوقافی به اجاره واگذار نماید.

ردیف	نام موقوفه	رقبه	مدت اجاره	مبلغ پایه (ریال)	مبلغ سپرده (ریال)	نوبت آگهی	آدرس
۱	امیر حسنخانی	ششدانگ یکباب مغازه مغازه شماره دو	۱۲ ماه	۱۲۲/۹۸۱/۴۳۰	۱۴۷/۵۷۷/۷۱۶	نوبت اول	طبس حاشیه بلوار جوان
۲	امیر حسنخانی	ششدانگ یکباب مغازه مغازه شماره چهار	۱۲ ماه	۲۲۵/۹۴۰/۰۰۰	۲۷۱/۱۲۸/۰۰۰	نوبت اول	طبس حاشیه بلوار جوان

آخرین روز شرکت در مزایده پایان وقت اداری تاریخ ۱۴۰۴.۱۱.۱۲ می باشد متقاضیان می توانند ضمن بازدید از محل مذکور از طریق سامانه میز خدمت به نشانی(my.oghaf.ir) پیشنهادات خود را ثبت نمایند . آدرس: طبس - خیابان امام خمینی (ره) - شماره تماس : ۳۲۸۲۲۱۹۲
اداره اوقاف و امور خیریه شهرستان طبس
۱۴۰۴۱۶۲۷۲ ف

خبر

خسارت ساعتی ۵۳ تا ۱۶۱ میلیارد تومانی به‌خاطر قطع اینترنت

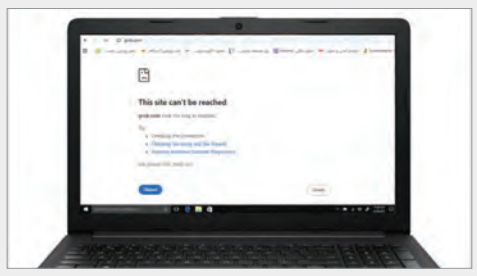

اقتصاد| اگر گزارش مرکز پژوهش‌های اتاق بازرگانی را ملاک قرار دهیم که آبان سال گذشته درباره خسارت فقط فیلترینگ منتشر شده بود، با یک حساب سرانگشتی متوجه می‌شویم در حالت خوش‌بینانه ساعتی بین ۵۳ تا ۱۶۱ میلیارد تومان به صنف دیجیتال خسارت وارد می‌شود. خسارتی که فقط از محل فیلترینگ است و به‌طبع قطع کامل، خسارتی بسیار بیشتر از این مبلغ خواهد داشت.

پنجشنبه ۱۸ دی‌ماه، حدود ساعت ۹ شب ستاره ایران در کهکشان راه ارتباطی افول کرد و چراغ‌های رابطه خاموش شد. همه آنانی که نگاهشان به صفحه گوشی‌ها، تبلت‌ها و سایر وسایل ارتباط جمعی الکترونیک بود یا مشغول گفت‌وگو با یکدیگر در دنیای مجازی بودند، ناگهان رشته‌های ارتباطیشان گسسته و نگاهشان به صفحه‌های نمایشگر خشک شد. چندی نگذشت که اپراتورهای تلفن همراه هم یکی پس از دیگری از دسترس خارج شدند و هرگونه روزنه ارتباطی بسته شد. هیچ‌کس نمی‌دانست دقیقاً چه اتفاقی افتاده و چه تصمیمی گرفته شده است، اما برخی امیدوار بودند روز جمعه این محدودیت برداشته شده یا دست‌کم، فضا برای برخی کسب‌وکارها فراهم شود. این امیدواری چندان نپایید و از آن روز تا زمان نگارش این گزارش بیش از ۱۲۰ ساعت است که اینترنت سراسری قطع شده است و عمده رسانه‌ها و روزنامه‌نگاران نیز از آن مستثنا نیستند.

■۱۸ هزار میلیارد تومان خسارت در ۹۰ ساعت

خان اختلال در زندگی روزمره را که رد می‌کنیم، می‌رسیم به خان بعدی؛ کسادی کسب‌وکارهای اینترنتی.

گسترش روزافزون مشاغل خانگی، مستقل و خرد در بستر اینترنت و اقبال عمومی به خریدهای اینترنتی به‌ویژه از دوران کرونا به بعد، یکی از پدیده‌های اجتماعی- اقتصادی ایران بود. اما این روزها صاحبان این مشاغل و حتی کسب‌وکارهای بزرگ‌تر با مشکل جدی مواجه و متحمل زیان‌های قابل توجهی شده‌اند.

سایت خبری «دیجیاتو» در گزارشی با استناد به داده‌های رسمی مقامات حوزه تجارت الکترونیک برآورد کرد «پس از گذشت ۹۰ ساعت از قطعی اینترنت، خسارت این قطعی حدود ۱۸هزار میلیارد تومان (۱۳۵ میلیون دلار) است».

همچنین در برآورد دیگری به استناد سخنان وزیر ارتباطات در سی‌ام تیرماه که گفته بود: «در هر دو روز (در زمان جنگ ۱۲ روزه) معادل یک‌هزار میلیارد تومان به اقتصاد دیجیتال کشور خسارت وارد شده» نتیجه گرفته می‌شود که در همان ۹۰ ساعت بیش از ۲ هزار میلیارد تومان به حوزه اقتصاد دیجیتال زیان وارد شده است. اما اگر گزارش مرکز پژوهش‌های اتاق بازرگانی را ملاک قرار دهیم که آبان سال گذشته درباره خسارت فقط فیلترینگ منتشر شده بود، با یک حساب سرانگشتی متوجه می‌شویم در حالت خوش‌بینانه ساعتی بین ۵۳ تا ۱۶۱ میلیارد تومان به صنف دیجیتال خسارت وارد می‌شود. خسارتی که فقط از محل فیلترینگ است و به‌طبع قطع کامل، خسارتی بسیار بیشتر از این مبلغ خواهد داشت.

در شرایط اضطراری فیلترینگ انتظار این است که دولت برنامه مشخصی برای کسب‌وکارهای اینترنتی داشته باشد

اقتصاد دیجیتال درخواب زمستانی

امیر حسین یوسف‌زاده | با به انحراف کشیده شدن اعتراض‌های کسبه و بازاریان، آتشی به پا شده که دود آن به چشم همه مردم ایران رفته است؛ از تعلیق پروژه‌های عمرانی در شهرداری‌ها و فضای عمرانی شهرها و شهرستان‌ها گرفته تا اختلال در روند توزیع اقلام اساسی معیشتی در برخی مناطق همه و همه تبیین‌گر سطوح مختلف آسیب‌های وارده به اقتصاد کشور است. در این بین یکی از متضرران واقعی کسب‌وکارهای برخط هستند که به‌دلیل تعامل مستقیم با مخاطبان و تمرکز بسترهای معرفی و عرضه کالا و فروش خدمات، با قطع اینترنت دچار تعلیق شدیدی در کسب‌وکار خود شده‌اند تعلیقی که تنها به این حوزه محدود نمانده و به روند فروش کالا و خدمات سایر صنایع، کارگاه‌ها و کارگزاران حوزه خدمات فروش برخط در فضای مجازی، تولیدکنندگان محتوا و بخشی از مشاغل مورد اقبال نسل جدید ضربه وارد کرده است؛ در ادامه به واکاوی ابعاد این تعلیق و انجماد پرداخته شده است.

> شرکت‌های بیمه اگر بتوانند بیمه خسارت‌های حاصل از قطع اینترنت را در سبد محصولات خود داشته باشند مورد توجه بسیاری از فعالان این عرصه خواهند بود

■فیلترینگ ناگهانی، چرخه درآمدی کسب‌وکارهای برخط را از بین برد

محیا زارع، فعال و مشاور حوزه فروش برخط کالا و خدمات با اشاره به انتقال قسمت مهمی از زیرساخت فروش و سرمایه‌گذاری صنایع در حوزه ارتباط با مشتری به بسترهای فضای مجازی، شبکه‌های اجتماعی، فروشگاه‌های برخط و بلاگرها گفت: «بخش قابل توجهی از صنایع و کارگاه‌های فعال در عرصه‌های مختلف تولید کالا و خدمات امروزه قسمت مهمی از زیرساخت فروش کالا و خدمات و ارتباط با مشتریان خود را از مسیر فضای مجازی و شبکه‌های اجتماعی مانند اینستاگرام و وب‌سایت‌ها پیگیری می‌کنند و حتی برای دریافت خروجی مؤثر اقتصادی در این حوزه خط تولید محتوا راه‌اندازی کرده‌اند که نظر به تخصصی بودن کار، هزینه‌های قابل توجهی برای آن‌ها به همراه داشته است، اما در حال حاضر امکان بهره‌برداری از ظرفیت‌سازی‌های گذشته خود را ندارند حال آنکه هزینه‌های ثابت گرداندن چنین تشکیلاتی برای صاحبان صنعت و کسب‌وکارها پابرجاست».

وی با اشاره مسدودسازی دسترسی‌ها به اینترنت و فضای مجازی گفت: «هم‌اکنون دسترسی به اینترنت و شبکه‌های مجازی برای تمام ذی‌نفعان اکوسیستم کسب‌وکارهای برخط چه در حوزه سایت و چه در حوزه شبکه‌های اجتماعی مسدود است و مشتریانی که از این بسترها برای تهیه کالا و خدمات استفاده می‌کردند با سردرگمی مواجه شده‌اند و روند فروش کالا و خدمات از این بسترها متوقف شده است».

این مشاور حوزه فروش برخط کالا افزود: «قطع اینترنت و رخدادهای اینچنینی موجب ایجاد دلسردی فعالان اقتصادی سرمایه‌گذار یا خریدار خدمات این حوزه شده که بر آینده صنعت فروش آنلاین و ورود سرمایه به این اکوسیستم اثرگذار خواهد بود؛ ذهنیتی برای کارفرمایان و صاحبان صنعت در حال شکل‌گیری است که دولت هر زمان اراده کند می‌تواند جریان فروش برخط آن‌ها و به‌طبع جریان درآمدیشان را مختل کند؛ ورودی مالی از بستر فروش اینترنتی و برخط عملاً معلق شده و این اقدام دولت ضربه مستقیمی به تولیدکننده کالا و خدمات و کارگزاران اکوسیستم فروش برخط وارد می‌کند».

زارع با برشمردن خدمات بلاگرهای فضای مجازی در زمینه تبلیغات و معرفی کالا و خدمات تولیدکنندگان گفت: «یکی از اقدام‌های بلاگرهای حوزه فضای مجازی معرفی و تبلیغ کالا و خدمات واحدهای صنعتی و تجاری است که با اقبال مخاطبان و دنبال‌کنندگان مواجه است و اثر مستقیمی بر میزان فروش آن‌ها دارد، با توجه به اینکه بیشتر کسب‌وکارها بودجه لازم برای هزینه‌های بالای تبلیغ در فضای تلویزیونی و رادیویی را ندارند، اقدام به همکاری با بلاگرهای حوزه کالا و خدمات می‌کنند. این خدمت بلاگرها کمک مؤثری به فروش کالا و خدمات سازمان‌ها و صنایع می‌کند که نظر به قطع دسترسی عمومی به اینترنت هم‌اکنون تبلیغات، فروش، درآمد ریالی و ورودی مالی این حوزه نیز قطع شده است».

وی افزود: «ضرر حاصل از تصمیمات مسدودسازی اینترنت چگونه و توسط چه دستگاه‌های دولتی جبران می‌شود؟ خسارت‌های تولیدکنندگان کالا و ارائه‌دهندگان خدمات و کارگزاران اکوسیستم فروش آنلاین عملاً بدون پاسخ و توجه باقی مانده و انگیزه همه فعالان این عرصه را تضعیف کرده است».

■سازوکارهای بیمه‌ای راهکاری برای کاهش خسارت‌ها

این فعال حوزه فروش آنلاین کالا و خدمات یکی از راهکارها را تهیه و تدارک سازوکارهای بیمه‌ای و حمایتی در برابر شرایط ویژه و خاص دانست و گفت: «خسارت‌های مالی برای کسب‌وکارهای برخط و بلاگرها بسیار بالاست. یکی از راهکارهای قابل بررسی در این خصوص تعیین سازوکارها و بسترهای بیمه‌ای برای تولیدکنندگان و فعالان این عرصه است. شرکت‌های بیمه اگر بتوانند بیمه خسارت‌های حاصل از قطع اینترنت را در سبد محصولات خود داشته باشند مورد توجه بسیاری از فعالان این عرصه خواهد بود ابعاد این مهم نیازمند تصمیم‌سازی و سیاست‌گذاری متخصصان امر است».

وی افزود: «مسئله تعیین خسارت یک چالش چندوجهی است؛ چراکه فعالان مختلف حوزه فروش برخط گردش مالی و درآمدی متفاوتی دارند در کنار این مهم که تعیین خسارت درست را ناممکن کرده است؛ حمایتی از سوی بخش دولتی برای جبران خسارت‌ها و آسیب‌ها چه در دوره دفاع ۱۲ روزه و چه در وضعیت کنونی دیده نشده است».

■ضرورت رفع فیلتر از دامنه‌های داخلی و دارای مجوزهای قانونی

زارع با اشاره به اعتراض بدنه فعالان فروشندگان اینترنتی گفت: «فروشندگان اینترنتی و فعالان فضای مجازی نسبت به شرایط کنونی اینترنت و فضای مجازی اعتراض‌های مشخص و هدفمندی دارند، اما جایگاه و حقی برای اعلام شکایت و اقدامی از سوی دولت و دیگر دستگاه‌ها برای به رسمیت شناختن این حق و اعتراض دیده نشده است؛ یکی از راهکارها رفع فیلتر از دامنه‌های داخلی و دارای مجوزهای قانونی است؛ دقت شود که سکوهای فعال در زمینه فروش کالا کفاف نیاز تولیدکنندگان و صنعتگران علاقه‌مند به فروش اینترنتی و مستقیم را نمی‌دهند».

وی خاطرنشان کرد: «در حوزه فضای مجازی و کسب‌وکارهای اینترنتی، تمرکز و مانور مسئولان روی مسائلی مانند حجاب است، اما می‌شد درکنار این مسئله حمایت‌های واقعی و تسهیل‌گری لازم برای حل و عبور از موانع موجود در زمینه کسب‌وکارهای برخط در شرایطی مانند جنگ یا بحران‌های مانند آنچه امروز پیش آمده است، اندیشیده شود. این روزها مرکز ملی فضای مجازی و دولت باید بیشتر هوای کسب‌وکارهای اینترنتی و آسیب‌دیدگان این حوزه را داشته باشند؛ امیدوارم مردم ایران روزی به اینترنت و بسترها با کیفیتی مانند دیگر کشورها دسترسی پیدا کنند».

محمدحسین سمندی، مشاور حوزه کسب‌وکار با اشاره به تبعات ایجاد شده و خسارت‌های وارده به کسب‌وکارهای برخط و کارگزاران و مجموعه‌های فعال در حوزه تولیدکنندگی محتوا گفت: «همه کسب‌وکارهای برخط در انتظار اتصال به بسترهای فیلتر و مسدود شده هستند تا بتوانند جریان کسب‌وکار و فروش خود را در سکوی اینستاگرام و وب‌سایت‌ها از سر بگیرند؛ چراکه هیچ‌گونه روزنه و راهکاری برای اتصال پایدار به بسترها تاکنون مشاهده نشده است».وی افزود: «به نظر من تعیین خسارت در این عرصه ممکن نیست، ریزشی در مشتریان هنوز دیده نمی‌شود، اما تضعیف انگیزه و حوصله مردم و نارضایتی آن‌ها از این وضعیت برای سفارش کالا و خدمات مشهود است».

گزارش

اکنون وضعیت تولیدبه نقطه‌ای رسیده که لازم است تصمیمات اساسی برای پیشگیری از کندی بیشتر چرخه کسب‌وکار در کشور گرفته شود

تولید بیش از هر زمانی نیازمند حمایت است

محمدزاده| بی‌هیچ مقدمه‌چینی و استدلالی می‌توان در یک جمله ساده گفت: حال تولید این روزها خوب نیست و هرچند در سال‌های اخیر مشکلات سنتی از قبیل سرمایه در گردش و موضوعات مرتبط با بیمه، مالیات و بخشنامه‌های خلق‌الساعه اثرات منفی بسیاری بر حوزه تولید و اشتغال در این بخش داشته، اما به نظر می‌رسد اکنون به نقطه‌ای رسیده که لازم است تصمیمات اساسی برای پیشگیری از کندی بیشتر چرخه تولید در کشور گرفته شود. بر همین اساس و برای داشتن تصویر روشن‌تری از مسئله به چند نکته اشاره می‌کنیم:

■ظهور واسطه‌ها در نقش حمایتگر تولید

از اوایل دهه ۸۰ که موج جدید و آشکارتر تحریم‌های بین‌المللی در حال شکل‌گیری بود، فعالان بخش‌های صنعتی و تولیدی که عمدتاً به شیوه‌های مرسوم سنتی به دنبال تهیه مواد اولیه بودند بر این باور بودند که دستیابی به مواد اولیه امکان‌پذیر خواهد بود و درنهایت قرار است اندکی هزینه بیشتری پرداخت کنند که البته در سال‌های نخست تا حدودی به همین شیوه پیش رفت، اما در سال‌های انتهایی دهه ۸۰ آرام‌آرام شاهد اضافه شدن بازیگران جدیدی در صحنه تولید بودیم.

این حلقه جدید زنجیره تولید که در نقش حمایت از تولید وارد عرصه شده بود عملاً تنها یک کارکرد داشت و آن تهیه مواد اولیه مورد نیاز در بخش‌های تولیدی و صنعتی بود، اما برخلاف واسطه‌های سنتی که فقط به دنبال سود حاصل از واسطه‌گری خود بودند درصدد سهم داشتن در مجموعه‌های تولیدی و صنعتی هم بودند که به دلیل اینکه تجربه‌ای در این حوزه نداشتند، اغلب واحدهایی که به این شیوه به فعالیت خود ادامه دادند با مشکلات متعددی روبه‌رو شدند.

همان‌گونه که در ابتدای مطلب اشاره شد مشکلات قدیمی حوزه تولید و صنعت در چند دهه گذشته که سود فعالیت‌های تولیدی را به حداقل ممکن کاهش می‌داد از یک سو و رونق گرفتن و سودآور بودن بازارهای دیگر مانند املاک و ارز از سوی دیگر در ابتدای دهه ۹۰ موجب شد تا نسل جایگزین فعالان حوزه تولید یا همان فرزندان بسیاری از مالکان واحدهای تولیدی هیچ علاقه‌ای به ادامه فعالیت در بخش تولید نداشته باشند و بسیاری از آن‌ها سرمایه‌های حاصل از فروش واحدهای تولیدی را به بخش‌های سودآورتر و البته بدون دردسر مانند املاک و ارز منتقل کردند و بخش تولید آرام‌آرام شروع به لاغرتر شدن کرد. با تشدید تحریم‌های بین‌المللی و رونق گرفتن بازارهای جدید مالی در عرصه ارزهای دیجیتال نوظهور و اضافه شدن بازار سنتی طلا به فهرست جایگزین تولید در اواسط دهه ۹۰، عملاً موج جدیدی از تعطیلی واحدهای تولیدی آغاز و پس‌لرزه‌های آن در افزایش تعداد بیکاران بیش از پیش احساس شد و دولت وقت را مجبور به واکنش کرد و سیاست‌های متنوعی تحت عنوان بسته‌های حمایت از تولید تدوین شد. با اقدام‌های انجام شده هرچند تا حدودی از تشدید اوضاع جلوگیری شد، اما بنا بر آمارهای اعلامی، واحدهای فعال با کمترین حد ظرفیت تولید در حال فعالیت بودند و تلاش دولت برای احیای دوباره واحدهای راکد همچنان ادامه یافت، اما به سبب اعمال تحریم‌های سنگین‌تر بین‌المللی در حوزه‌های مختلف همچون حوزه ارزی و نیز سخت‌تر شدن واردات مواد اولیه مورد نیاز تولید، خروجی تلاش‌های صورت‌گرفته آنچنان که باید نتوانست موجب رونق تولید شود.

■اقبال سرمایه گذاران به دلار و طلا

در ادامه به دنبال تحولات منطقه‌ای و سرعت گرفتن افزایش قیمت جهانی طلا و نیز افسارگسیختگی قیمت دلار در چند سال اخیر عملاً تمام توجهات صاحبان سرمایه معطوف به این دو حوزه شد و بخش‌های دیگر همچون مسکن که نقش قابل‌توجهی در چرخه صنعت و تولید دارند در حاشیه قرار گرفتند. همچنین افزایش فاصله حقوق دریافتی کارگران شاغل در بخش‌های تولیدی و صنعتی با هزینه‌های جاری نیز موجب شد تا کار به جایی برسد که کارگران ماهر حاضر به ادامه فعالیت در بخش‌های تولیدی و صنعتی با حقوق‌های تعریف شده نشوند.

■خطر تعدیل نیروی انسانی وموج بیکاری

سرانجام کنار هم قرار گرفتن تمامی عوامل یاد شده در سال‌های اخیر از یک سو و بلندتر شدن دیوار تحریم‌های بین‌المللی از سوی دیگر کار را به جایی رسانده که به جز واحدهای تولیدی مواد خوراکی که حداقل بازار داخلی را در اختیار دارند مابقی واحدهای صنعتی و تولیدی که برای ادامه فعالیت نیازمند بازارهای خارجی هم هستند امروز در شرایطی قرار بگیرند که عملاً شاید بتوان گفت حتی تغییراتی چون افزایش حقوق کارگران می‌تواند آن‌ها را به واحدهای زیانده تبدیل کند. ازاین‌رو باز همان جمله ابتدای مطلب را تکرار می‌کنیم که این روزها تولید بیش از هر زمان دیگری نیازمند حمایت‌های جدی و نجات‌بخش است؛ چراکه اگر شرایط به همین منوال پیش برود موضوعی چون افزایش حقوق کارگران (افزایشی بیش از درصدهای سالیان گذشته) که امری ضروری و منطقی است خارج از ظرفیت تاب‌آوری بسیاری از واحدها خواهد بود و ناگزیر باید به سراغ کاهش نیروی کار بروند که در این صورت باید منتظر موج شدیدی از بیکاری‌ها در سال آینده باشیم. بنابراین اگر دولت از هم اکنون به فکر تدابیر عملی و کاربردی فوری نباشد بهار سال آینده بی‌شک سردترین فصل تولید کشور خواهد بود.

ترک فعل در اجرای قانون ۳ درصد سهمیه استخدامی افراد دارای معلولیت ادامه دارد

بهانه‌تراشی در استخدام معلولان تحصیلکرده

مهدی توحیدی | براساس آمار غیررسمی، هم‌اکنون ۷۰۰هزار نفر دارای معلولیت در کشور از بیکاری رنج می‌برند که از این تعداد، بیش از ۳۰هزار نفر آن‌ها افراد دارای تحصیلات عالی هستند.

به گفته فعالان حقوق معلولان، بیکاری و فقر به شکل عریانی در میان معلولان گسترش یافته، به‌گونه‌ای که عموم آن‌ها در هنگام مصاحبه‌های استخدامی با یک «نه» بلند از سوی کارفرمایان بخش خصوصی و دستگاه‌های دولتی مواجه می‌شوند.

■آمارهای بیکاری واقعیت را نشان نمی‌دهد

مدیرعامل جامعه معلولان ایران در این خصوص با اشاره به اینکه نمی‌توانیم آمار دقیقی از بیکاری معلولان ارائه کنیم، عنوان می‌کند: به نظرم آمارهای ارائه شده یا اغراق‌آمیز است یا سعی شده میزان بیکاری را کمتر از واقعیت نشان دهند. با این همه، باید اذعان کرد نرخ بیکاری معلولان از میانگین بیکاری بیشتر است.

کامران عاروان در گفت‌وگو با قدس با تأکید براینکه با وجود تلاش‌های انجام شده برای عادی‌سازی استخدام معلولان، همچنان قانون ۳درصدی استخدام معلولان در سال‌های اخیر رعایت نمی‌شود، می‌گوید: این درحالی است که قانون حمایت از حقوق معلولان هم به‌درستی اجرا نمی‌شود و دستگاه‌های متولی استخدام معلولان حساسیت خود را به اجرای قانون از دست داده‌اند.

وی به وجود بیش از ۳۰هزار معلول تحصیلکرده بیکار اشاره و تصریح می‌کند: درحالی‌که در قانون حمایت از حقوق افراد دارای معلولیت، فصلی با عنوان اشتغال و کارآفرینی تعریف شده، اما بسیاری از مواد این قانون اجرا نشده و این درحالی است که در صورت اجرای این موضوع، بخش خصوصی به کمک بخش دولتی خواهد آمد تا افراد دارای معلولیتِ توانمند استخدام شوند و آموزش ببینند.

رئیس هیئت مدیره شبکه ملی تشکل‌های مردم‌نهاد معلولان جسمی حرکتی ضمن انتقاد از اجرا نشدن قانون ۳درصد سهمیه استخدامی افراد دارای معلولیت می‌گوید: از آنجا که این بخش از قانون به‌طور ناقص اجرا شده، این موضوع نتوانسته عقب‌ماندگی و میزان بیکاری معلولان در جامعه را جبران کند و از همین رو میزان بیکاری در معلولان بیش از ۵۰درصد پیش‌بینی می‌شود.

■افزایش معلولان تحصیلکرده و بیکار

عاروان در خصوص استخدام معلولان تحصیلکرده، رعایت سهم ۳درصد استخدام معلولان در بخش دولتی را همراه با فراز و نشیب‌های فراوان عنوان می‌کند و ادامه می‌دهد: با توجه به افزایش افراد تحصیلکرده در جامعه معلولان، حتی در پیش‌نویس قانون، سهم ۵درصدی برای استخدام در نظر گرفته شد، اما مسئولان دولتی با این استدلال که هنوز سهم ۳درصدی استخدام معلولان در بخش دولتی کاملاً رعایت نشده و سهم ۵درصدی قطعاً رعایت نمی‌شود، این پیشنهاد را رد کردند.

مدیرعامل جامعه معلولان ایران با اشاره به اینکه به دلیل برخی حمایت‌ها تعداد افراد معلولی که وارد دانشگاه می‌شوند افزایش پیدا کرده، می‌افزاید: برهمین اساس، آمار دانش‌آموختگان بیکار در میان معلولان بیشتر شده است.

عاروان ادامه می‌دهد: مستمری‌های پرداختی سازمان بهزیستی به معلولان کفاف زندگی معلولان را نمی‌کند و به این ترتیب معلولان بیشتری به دنبال کار می‌گردند؛ این درحالی است کاهش فرصت‌های شغلی در کشور، جامعه معلولان را بیش از همه متأثر کرده است.

وی همچنین با انتقاد از اینکه بخش‌های غیردولتی و یا واگذار شده به بخش خصوصی بسیار زیاد شده است، اظهار می‌کند: گفته می‌شود بخشی که زیر ۵۰ درصد سهامش مربوط به دولت است نمی‌تواند استخدام ۳درصدی داشته باشد، چون می‌گوید من دولتی نیستم و خارج قانون هستم و نمی‌توانم این استخدام ۳درصدی را اجرا کنم و یا شامل حال من نمی‌شود.

عاروان با اشاره به اینکه وقتی بخشی از یک سازمان دولتی واگذار و یا برون‌سپاری می‌شود، خود به خود خارج از قاعده می‌شود و تعداد سهمیه‌های استخدامی کاهش پیدا می‌کند، می‌افزاید: قانون ۳درصدی استخدام معلولان مربوط به دهه ۶۰ است که همه نهادها دولتی بود و بخش زیادی از معلولانی که استخدام شدند مربوط به همان زمان بوده است.

■ترک فعل دستگاه‌ها

رئیس هیئت مدیره شبکه ملی تشکل‌های مردم‌نهاد معلولان جسمی حرکتی به ترک فعل برخی نهادها، ارگان‌ها و دستگاه‌های دولتی در استخدام معلولان اشاره می‌کند و می‌گوید: کم‌کاری برخی نهادها به‌گونه‌ای است که در آزمون کتبی افراد را قبول می‌کنند، اما در مصاحبه‌ها با سخت‌گیری‌هایی که انجام می‌شود، معلولان را رد می‌کنند و مانع استخدام آن‌ها می‌شوند.

عاروان با اشاره به اینکه درایـن باره تخلفات و قانون‌گریزی‌هایی اتفاق می‌افتد، بیان می‌کند: دستگاه‌ها وقتی آگهی استخدام می‌دهند، عنوان می‌کنند ۳درصد از سهمیه استخدام، ویژه معلولان است، اما تخلفات در جایی دیگر اتفاق می‌افتد و عمده فرارها مربوط به ملاحظات فنی است، یعنی در آزمون‌ها و مصاحبه‌های استخدامی، افراد معلول با این بهانه که صلاحیت فنی ندارند، رد می‌شوند.

وی با بیان اینکه ما به دنبال این هستیم بررسی صلاحیت فنی معلولان در اختیار یک سازمان و وزارتخانه نباشد و به صورت سلیقه‌ای انجام نشود، عنوان می‌کند: باید کمیته‌ای در سازمان امور استخدامی تشکیل شود و در آن، کارشناسان سازمان بهزیستی صلاحیت فنی فرد معلول را ارزیابی کنند.

مدیر عامل جامعه معلولان ایران با تأکید براینکه در بسیاری از دانشگاه‌ها و استخدام اعضای هیئت علمی قانون استخدام معلولان و ۳درصدی سهمیه اجرا نمی‌شود، ادامه می‌دهد: فرد معلول، تحصیل کرده و دکترا گرفته است، مقاله دارد، کتاب دارد، اما دانشگاه برای استادی، این فرد را پذیرش نمی‌کند.

عاروان به ضعف فرهنگ جامعه و نقص قانون در دانشگاه‌ها در استخدام معلولان به عنوان اعضای هیئت علمی اشاره می‌کند و می‌افزاید: وزارت علوم هم در این خصوص قانون را تفسیر و عنوان می‌کند قانون استخدام معلولان شامل اعضای هیئت علمی نمی‌شود.

■هیئت علمی ویلچری نمی‌خواهیم!

وی ادامه می‌دهد: بسیاری از دانشگاه‌ها از پذیرش استاد ویلچری و یا استاد نابینا خودداری می‌کنند؛ متأسفانه در وزارت علوم هستند کسانی که نمی‌خواهند در دانشگاه خودشان فرد معلول استاد دانشگاه باشد؛ چراکه فکر می‌کند دیسیپلین دانشگاه و شکل هیئت علمی دانشگاه به هم می‌ریزد. رئیس هیئت مدیره شبکه ملی تشکل‌های مردم‌نهاد معلولان جسمی حرکتی با گلایه از مشکلات استخدام معلولان تحصیلکرده در آموزش و پرورش، می‌گوید: به‌کارگیری معلمان معلول در مدارس عادی با مانع روبه‌رو است، یعنی آموزش و پرورش اصرار دارد افراد معلول یا به مدارس استثنایی فرستاده شوند یا امور دفتری را انجام دهند که این اصلاً قابل قبول نیست.

عاروان یکی دیگر از مشکلات استخدام معلولان را در مناسب‌سازی‌ها و درصدپذیری‌ها چه در بخش دولتی و چه خصوصی می‌داند و عنوان می‌کند: در بسیاری از ادارات دولتی و خصوصی هیچ مناسب‌سازی‌ای برای فرد معلول حتی برای رفع احتیاجات شخصی مشاهده نمی‌شود و ضعف شدیدی وجود دارد.

وی همچنین به شرایط اجتماعی و حقوقی جامعه برای استخدام معلولان اشاره می‌کند و می‌افزاید: در بسیاری از ادارات شرایط به‌گونه‌ای است که فرد معلول را با حداقل مزایا استخدام می‌کنند و یا حتی از مزایای بیمه محروم شده یا ناقص بیمه می‌شوند.

وی با اشاره به اینکه همه این زنجیره‌ها را که در کنار هم قرار دهیم، می‌بینیم بالای ۵۰درصد معلول بیکار به‌خصوص معلولان تحصیلکرده وجود دارد، می‌گوید: هیچ نقشه راهی برای استخدام معلولان وجود ندارد تا بتوانند در ادارات دولتی و بخش خصوصی مشغول به کار شوند و حتی برای کارآفرینی و خوداشتغالی معلولان هم برنامه و نقشه‌ای وجود ندارد.

■نبود الگوی اشتغال برای معلولان

یک فعال حمایت از حقوق معلولان هم با اشاره به اینکه ما از نبود یک الگوی اشتغال برای معلولان در کشور رنج می‌بریم و همین موجب بروز مشکلاتی می‌شود، اظهار می‌کند: می‌توان با اطمینان گفت مشکلات اشتغال معلولان بیش از آنکه مربوط به تخصیص بودجه و منابع باشد به نبود الگوی اشتغال ربط دارد.

سهیل معینی با تأکید براینکه در سال‌های اخیر افراد دارای معلولیت حضور اجتماعی خوبی در جامعه داشته و مدارج تحصیلی بالایی کسب کرده‌اند، به ما می‌گوید: با این‌حال، جامعه همچنان به توانمندی این گروه به دیده تردید نگاه می‌کند و هنوز حتی در صورت برابر بودن تحصیلات و توانایی هم نگاه جامعه، فرد سالم را انتخاب می‌کند.

کار برای یک فرد دارای معلولیت تنها درآمد نیست بلکه حس بودن، زندگی، حضور اجتماعی و توانمندی است، یک فرد دارای معلولیت وقتی بیکار است به مقایسه خود با دیگران می‌پردازد و این روال در طولانی‌مدت تأثیر زیادی بر کاهش اعتماد به نفس آن‌ها در جامعه دارد.

مدیرعامل انجمن باور با استناد به فصل پنجم قانون حمایت از حقوق افراد دارای معلولیت که به موضوع کارآفرینی و اشتغال می‌پردازد، بیان می‌کند: درحالی که در ماده ۱۰ قانون، وزارت رفاه مکلف بود در قالب اعتبارات مصوب سازمان، صندوق حمایت از فرصت‌های شغلی افراد دارای معلولیت زیرپوشش را ایجاد و اساسنامه آن را سه ماه پس از ابلاغ این قانون تهیه و برای تصویب به هیئت وزیران ارسال کند، پس از گذشت بیش از هشت‌سال از تصویب قانون، این صندوق کارآمدی خود را نشان نداده و هنوز تغییری در زندگی معلولان نداشته است.

■قوانینی که رعایت نمی‌شود

معینی با تأکید براینکه فرصت‌های شغلی برای افراد دارای معلولیت ایجاد نشده است، می‌گوید: چشم‌انداز جامعه معلولان برای اجرای قانون با اقدامات اجرایی همخوانی ندارد؛ به‌طور مثال تعهدات پرداخت حق‌بیمه کارگران معلول اجرا نمی‌شود؛ از سوی دیگر طبق قانون باید ۳۰ تا ۵۰ درصد از دستمزد افراد دارای معلولیت توسط دولت برحسب شدت معلولیت پرداخت شود که این ماده قانون نیز هنوز در کشور اجرا نمی‌شود.

وی با بیان این نکته که در همه کشورها دولت در فراهم شدن بستر اشتغال به‌ویژه اشتغال معلولان نقش پررنگی دارد، می‌افزاید: درقانون اساسی ما نیز قوانینی وجود دارد که مأموریت‌هایی را در راستای حمایت از اشتغال معلولان به سازمان‌های دولتی به‌ویژه به بهزیستی محول کرده، اما این قوانین آن‌گونه که باید اجرا نشده و در برخی موارد حتی کنار گذاشته شده‌است.

این فعال حوزه معلولان همچنین به نقص در زیرساخت‌ها برای کارآفرینی و خود اشتغالی در جامعه معلولان اشاره می‌کند و ادامه می‌دهد: در فصل پنجم قانون آمده صندوق حمایت از فرصت‌های شغلی باید ایجاد شود که هرچند استارت این موضوع خورده، اما هنوز هیچ برنامه و خروجی‌ای از این صندوق مشاهده نشده است.

وی می‌گوید: الان وامی که به فرد معلول برای خوداشتغالی داده می‌شود ۲۰۰ میلیون تومان است و همه می‌دانند در بازار با این مبلغ نمی‌شود هیچ کار و شغلی ایجاد کرد. بیشتر افراد جامعه معلولان زیر خط فقر هستند و خیلی سخت است که بتوانند با اتکا به سرمایه خودشان کارآفرینی کنند و به استقلال مالی و شغلی برسند.

■صندوق حمایت از معلولان وجود ندارد

معینی به ضرورت حمایت برای اشتغال جامعه معلولان تأکید می‌کند و می‌افزاید: اجرای قانون و صندوقی که باید از جامعه معلولان حمایت کند یا وجود ندارد یا کارایی چندانی ندارد، این درحالی است که جامعه از قبیل شرکت‌ها و ارگان‌ها به عنوان مسئولیت اجتماعی باید ورود کنند؛ بخشی از این موضوع شاید به قانون ربطی پیدا نکند بلکه جنبه انسانی آن باید پررنگ شود.

مدیرعامل انجمن باور با گلایه از اینکه چرا بانک‌ها می‌توانند از تیم‌های ورزشی حمایت کنند، اما نمی‌توانند از معلولان در راستای اشتغال آن‌ها حمایت کنند، می‌گوید: این موضوع باید به عنوان مسئولیت اجتماعی دیده شود، موضوعی که کمتر در جامعه ما دیده می‌شود؛ شرکت‌هایی که می‌توانند و تملک و دارایی خوبی هم دارند در این بخش ورود پیدا نمی‌کنند. لزومی ندارد این موضوع در قانون آورده شود، بلکه می‌تواند در مسئولیت اجتماعی شرکت‌ها و گروه‌های مالی و اقتصادی بیاید.

معینی ادامه می‌دهد: زیرساخت‌ها و حمایت‌های مالی اداری و همچنین ردیف بودجه‌های اختصاصی برای اشتغال معلولان دارای تحصیلات عالی باید تعیین شود.

وی به ضرورت وجود بسته‌های تشویقی برای حمایت از اشتغال معلولان تأکید می‌کند و ادامه می‌دهد: ما در قانون همه این بسته‌های تشویقی را داریم که در قانون حمایت از معلولان هم آمده است، اما این قانون کامل اجرا نمی‌شود و یا حتی برخی اوقات، کارفرما از این قوانین بی‌خبر است.

خبر مشروح

داوطلبان منتظر نمانند

زمان برگزاری آزمون دکترا تغییر نمی‌کند

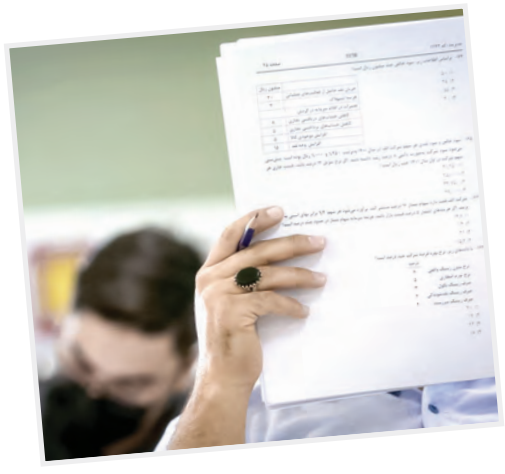

مدیر کل روابط عمومی سازمان سنجش آموزش کشور با تأکید براینکه زمان برگزاری آزمون دکترای سال ۱۴۰۵ تغییر نخواهد کرد، گفت: این آزمون در روز جمعه دهم بهمن برگزار خواهد شد.

علیرضا کریمیان در گفت‌وگو با ایسنا، ضمن بیان این مطلب اظهار کرد: هر ساله زمان برگزاری آزمون‌های سراسری ابتدای همان سال از طریق سایت سازمان سنجش آموزش کشور اعلام می‌شود و تمامی داوطلبان در جریان تقویم برگزاری این آزمون‌ها قرار می‌گیرند.

وی در ادامه با تأکید بر اینکه زمان برگزاری آزمون دکترا تغییر نخواهد کرد، تصریح کرد: تقویم زمانی برگزاری آزمون دکترای سال ۱۴۰۵ دانشگاه ها و مؤسسات آموزش عالی نیز ابتدای سال جاری اعلام شد. داوطلبان در مهر می‌توانستند نسبت به ثبت‌نام خود در این آزمون اقدام کنند. این آزمون طبق اعلام قبلی در روز جمعه دهم بهمن در حوزه‌های امتحانی برگزار خواهد شد.

مدیر کل روابط عمومی سازمان سنجش آموزش کشور تأکید کرد: در حال حاضر مقدمات برگزاری آزمون دکترا فراهم شده است، بنابراین زمان برگزاری آزمون تغییر نمی‌کند.

شایان ذکر است، تعدادی از داوطلبان آزمون دکترای سال ۱۴۰۵ دانشگاه‌ها و مؤسسات آموزش عالی با تماس با خبرگزاری دانشجویان ایران (ایسنا) خواستار تعویق زمان برگزاری این آزمون به دلیل شرایط کشور از جمله قطعی اینترنت و همچنین همزمانی برگزاری این آزمون با امتحانات پایان نیمسال نخست تحصیلی دانشگاه‌ها شده بودند.

خبر

معاونت پرستاری وزارت بهداشت بیان کرد

پوشش بیمه‌ای؛ مهم‌ترین چالش خدمات پرستاری در منزل

به گزارش مهر؛ عباس عبادی، معاون پرستاری وزارت بهداشت، پوشش بیمه‌ای را مهم‌ترین چالش خدمات پرستاری در منزل دانست و با اشاره به فعالیت مراکز غیرمجاز در حوزه پرستاری، اظهار کرد: برخی افراد، خدمات پرستاری در منزل را از مراکز غیرمجاز دریافت می‌کنند.

وی با انتقاد از بیمه‌ها در ادامه گفت: عملکرد بیمه‌ها را در ارتباط با خدمات پرستاری در منزل درک نمی‌کنم، چرا هنگامی که می‌توان یک خدمت را با قیمت ارزان‌تر در منزل ارائه داد؛ همان خدمت خاص را برای خود و دولت گران‌تر می‌کنند.

معاون پرستاری وزارت بهداشت اضافه کرد: شواهد علمی متقن متعددی در کشور و دنیا وجود دارد که از نفع خدمات پرستاری در منزل برای نظام سلامت حکایت می‌کنند. پوشش بیمه‌ای این خدمات برای سازمان‌های بیمه‌گر نیز سودآوری دارد.

معاون وزارت آموزش و پرورش:

۲۷ هزار معلم ورزش جدید می‌خواهیم

به گزارش ایسنا؛ محمد جعفری، معاون تربیت بدنی و سلامت وزارت آموزش و پرورش با بیان اینکه در حال حاضر ۳۴هزار و ۲۵۰مربی تربیت‌بدنی در مدارس و بخش‌های اداری آموزش‌وپرورش مشغول فعالیت هستند که این تعداد متناسب با نیاز وزارتخانه براساس جمعیت دانش‌آموزی کشور نیست، گفت: مطابق برنامه هفتم توسعه، باید به ازای هر ۲۸۰ دانش‌آموز یک مربی تربیت‌بدنی داشته باشیم که اکنون این نسبت در کشور حدود یک مربی به ازای ۴۰۰ دانش‌آموز است.

معاون تربیت بدنی و سلامت وزارت آموزش و پرورش با بیان اینکه برای رسیدن به استاندارد تعیین‌شده تا پایان برنامه، جذب نیرو از دو مسیر دانشگاه فرهنگیان و ماده ۲۸ قانون خدمات کشوری در دستور کار قرار گرفته است، افزود: برای رسیدن به این استاندارد نیازمند جذب ۲۷ هزار مربی جدید هستیم.

عضو کمیسیون تلفیق لایحه بودجه ۱۴۰۵ :

بودجه پراکنده حوزه زنان، خانواده و جمعیت باید متمرکز شود

عالیه زمانی کیاسری، عضو کمیسیون تلفیق لایحه بودجه ۱۴۰۵ با انتقاد از اینکه بودجه زنان، خانواده و جمعیت در لوایح بودجه سنواتی به‌درستی مورد توجه قرار نمی‌گیرد، به خانه ملت گفت: چهار مقوله تحکیم خانواده، امور جوانان، توانمندی زنان و جوانی جمعیت در یکی از جداول لایحه بودجه ۱۴۰۵، گنجانده و پیش‌بینی شده است، درحالی که هر کدام تکالیف و مأموریت‌های گسترده‌ای دارد و میزان اعتبار پیشنهادی نیز بسیار پایین‌تر و کمتر از سایر مأموریت‌های سازمان‌ها و وزارتخانه‌هاست.

وی با یادآوری اینکه وظایف و مأموریت‌های مربوط به جمعیت باید به صورت متمرکز از طریق ستاد ملی جمعیت بررسی شود، گفت: بودجه زنان و خانواده هم باید به صورت متمرکز در اعتبارات حوزه زنان و خانواده معاونت زنان و خانواده ریاست جمهوری دیده شود.

پزشکی قانونی تکذیب کرد

شایعه دریافت هزینه میلیاردی برای تحویل متوفیان حوادث اخیر

به گزارش ایرنا؛ روابط عمومی سازمان پزشکی قانونی کشور با صدور اطلاعیه‌ای شایعات مطرح شده از سوی منابع صهیونیستی را با موضوع دریافت هزینه میلیاردی برای معاینه مجروحان و تحویل متوفیان تکذیب کرد.

در این اطلاعیه تأکید شده است: در همان زمان، معاون پزشکی و آزمایشگاهی سازمان پزشکی قانونی کشور در واکنش به این ادعا تأکید کرد براساس بخشنامه‌ای که این معاونت به مراکز پزشکی قانونی کشور ابلاغ کرده است، معاینه تمامی مصدومان و متوفیان حوادث اخیر تا اطلاع ثانوی به صورت کاملاً رایگان در پزشکی قانونی انجام می‌شود.

بار دیگر تأکید می‌شود هیچ‌گونه مبلغی بابت ارائه خدمات پزشکی قانونی از خانواده جان‌باختگان و مجروحان اغتشاشات و حوادث تروریستی اخیر دریافت نمی‌شود.

تازه‌های نشر

داستان الهام‌بخش نویسندگان گوتیک منتشر شد

دنیای تاریک و جذاب «بارون پیر انگلیسی»

خدیجه زمانیان | نشر ققنوس به‌تازگی داستانی با عنوان «بارون پیر انگلیسی» در ژانر گوتیک برای علاقه‌مندان به خواندن این آثار منتشر کرده و در اختیار مخاطبان قرار داده است.

پیش از این انتشارات ققنوس با موضوع ادبیات گوتیک چندین عنوان داستان برای علاقه‌مندان به این گونه ادبی منتشر کرده بود؛ داستان‌های ارواح، دراکولا، زنی در آینه، ساحره کوه کهربا، سایه باد، قلعه اوترانتو، ناقوس نیمه‌شب، فرانکشتاین، بارون پیر انگلیسی و دکتر جکیل و آقای هاید عناوین این داستان‌ها هستند. به‌تازگی این نشر در ادامه ادبیات گوتیک، رمان «بارون پیر انگلیسی» نوشته کلارا ریو را به بازار کتاب فرستاده است.

شاید بسیاری ژانر گوتیک را نشناسند یا درباره ویژگی‌های این نوع ادبی چیزی نشنیده باشند. مصداق بارز این نوع ادبی، داستان فرانکشتاین است که شاید بسیاری این کتاب را خوانده باشند و اقتباس‌های متعدد سینمایی که از آن شده است را دیده باشند.

در قرن هجدهم، وقتی داستان با وحشت و وهم، با راز و ابهام، مرگ و نفرین، موجودات غیرطبیعی و قوانین فراواقعی درآمیخت، گونه‌ای ادبی متولد شد با عنوان گوتیک. ادبیات گوتیک پر است از پدیده غیرعادی، از تصویر و خیال؛ گاه موجودات عجیب و غریب در آن دلبری می‌کنند و دل می‌بازند، گاه آدم‌های عادی پا از دنیای معقول و معمولی‌شان فراتر می‌گذارند. بنابراین در آثار گوتیک در عین حال که تأکید بر احساسات است، وجه لذت‌بخش ترس نیز چاشنی روایت می‌شود. چنین است که داستان‌ها و رمان‌های این گونه ادبی، از قلعه اوترانتو و دراکولا و فرانکشتاین گرفته تا سرود کریسمس و شبح اپرا، بارها و بارها تلخیص شده‌اند، روایت‌ها و قرائت‌های متعدد دارند، به زبان‌های بسیار ترجمه شده‌اند و اقتباس‌های سینمایی موفقی از آن‌ها ارائه شده است.

«بارون پیر انگلیسی» نوشته کلارا ریو از نخستین رمان‌های گوتیک است که با ترکیب ترس، عشق و انتقام خواننده را به دنیایی تاریک و جذاب می‌کشاند. کتاب، ماجرای اشراف‌زاده‌ای مرموز است با رازهای خانوادگی پنهانش. این کتاب که الهام‌بخش بسیاری از نویسندگان گوتیک پس از خود بود با روایتی گیرا و فضاسازی منحصربه‌فرد، مخاطب را تا آخرین صفحه میخکوب خواهد کرد. آیا رازهای پیر برملا خواهد شد؟

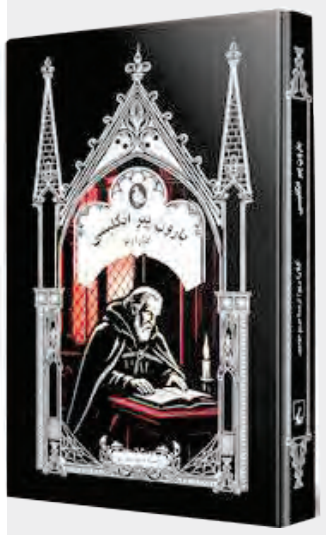

داستان «بارون پیر انگلیسی» با ترجمه مریم مهدوی و قیمت ۳۲۰ هزار تومان توسط نشر ققنوس به‌تازگی وارد بازار کتاب شده است.

دعوا بر سر دفاع از دو نویسنده سرشناس روس

«آقای نویسنده و جنجال بر سر آپارتمان دولتی» که در سال ۱۹۷۵ نوشته شد درواقع خاطره‌ای است که نویسنده از زندگی خودش روایت کرده است. این اثر برای نخستین بار سال ۱۹۷۶ در پاریس به چاپ رسید و انتشار آن در شوروی در سال ۱۹۸۹ امکان‌پذیر شد.

ماجرای «آقای نویسنده و جنجال بر سر آپارتمان دولتی» درباره ماجرای پرسروصدای محاکمه «آندی سینیانسکی» و «یولی دانیل» است که در سال ۱۹۲۵ آغاز شد. واینوویچ یکی از کسانی بود که نامه دفاع از این دو نویسنده سرشناس روس را امضا کرد. از آن زمان مشکلات نویسنده با حکومت شوروی شدت گرفت و با چاپ بخش‌هایی از رمان او با عنوان زندگی و ماجراهای غیرمعمول سرباز ایوان چونکین در خارج از کشور، مشکلات به اوج رسید. ماجرای کتاب حاضر نیز مربوط به همین دوره است و گوشه‌ای از فشارهای حکومت بر وی را نشان می‌دهد.

ولادیمیر نیکالایویچ واینوویچ، داستان‌نویس و طنزپرداز روس بود که در سال ۱۹۳۲ در شهر دوشنبه از مادری یهودی و پدری روس با تبار صرب زاده شد. واینوویچ در سال ۱۹۸۰ به دلیل نگاه انتقادی‌اش نسبت به حکومت شوروی از کشور اخراج شد اما در سال ۱۹۹۰ با بازگرداندن شهروندی اتحادیه جماهیر شوروی توسط میخائیل گورباچف به مسکو بازگشت. او تا پایان عمر از منتقدین جدی حکومت روسیه تحت زمامداری ولادیمیر پوتین باقی ماند.

به تازگی نشر هرمس چاپ چهارم کتاب «آقای نویسنده و جنجال بر سر آپارتمان دولتی» نوشته ولادیمیر نیکالایویچ واینوویچ با ترجمه آبتین گلکار در ۱۸۴ صفحه و قیمت ۱۹۳ هزار تومان را منتشر کرده و در دسترس علاقه‌مندان به خواندن این داستان‌ها قرار داده است.

درباره فیلم سینمایی «دختر برقی» که این روزها روی پرده سینماهاست

رباتی که ناجی آدم ها شد

نیایش احمدی | سینمای کودک و نوجوان ایران، همواره تشنه آثاری خلاقانه و جذاب است که بتواند همزمان خانواده‌ها و فرزندانشان را به سالن‌های سینما بکشاند. در این میان، حسین قناعت به عنوان یکی از کارگردانان متخصص و کاربلد این حوزه، با فیلم جدید خود «دختر برقی»، بار دیگر امیدها را برای تماشای یک اثر خانوادگی شیرین و سرگرم‌کننده زنده کرده است. فیلمی با نامی کنجکاوبرانگیز و فهرستی از بازیگران شناخته‌شده یعنی امیرحسین رستمی، هنگامه حمیدزاده، شقایق دهقان، آناهیتا همتی، سیاوش چراغی‌پور، رامین ناصرنصیر، عباس محبوب، هیلدا کردبچه و رایان سرلک که یک کمدی- فانتزی دوست‌داشتنی را خلق کرده‌اند.

«دختر برقی» از ۲۸ آبان به پرده نقره‌ای سینما آمد که پیش‌تر نیز در جشنواره بین‌المللی فیلم‌های کودک و نوجوان موفق به کسب چهار پروانه زرین شد. این فیلم با سرمایه‌گذاری بنیاد سینمایی فارابی و محمدجواد مهدوی حاجی تولید شده است و در بخش پانورامای سی‌اُمین دوره جشنواره کودکان و نوجوانان اشلینگل آلمان و سومین دوره جشنواره بین‌المللی کودکان بلبل هند هم به نمایش در آمده است.

■یک داستان فانتزی و دگرگون‌کننده

خلاصه داستان رسمی فیلم بسیار کوتاه و مرموز است: «داستان زندگی دختر بچه کوچکی را روایت می‌کند که به شکلی اتفاقی وارد زندگی مشترک زوجی جوان می‌شود و همه چیز را دگرگون می‌کند». اما داستان این فیلم در زمان همه‌گیری بیماری کرونا روایت می‌شود و در ابتدای فیلم با پدر و دختری مواجه می‌شویم که پدر در حسرت یک نوه است و دخترش (راحله) چهار سال است که با پسر عموی خود در دوران نامزدی به سر می‌برد. در همین حین که راحله درگیر کار و حرف‌های پدرش و البته تهدیدهایی مبنی برمحرومیت از ارث است، ناگهان جعبه‌ای بزرگ به خانه وی می‌آید که فرستنده ناشناسی دارد و درون جعبه یک ربات به نام هیلدا است که کالبدی کودک دارد. او اشتباهی از کارخانه به منزل راحله دایی فرستاده می‌شود و تقابل هیلدا با انسان‌ها سبب می‌شود کارهایی انجام دهد که برای آن‌ها برنامه‌ریزی نشده است و با چالش‌های مختلفی مواجه می‌شوند که در زیست راحله و همسرش نیز اتفاق‌هایی رخ می‌دهد.

دختر برقی از آن دسته فیلم‌های کودک و نوجوان بود که سعی کرد خلاف جهت آب شنا کند و در عین اینکه داستانی جذاب به مخاطب نشان دهد، مدرن نیز بماند. این فیلم نه از عروسک‌ها و المان‌های نوستالژی برای جذب مخاطب الهام گرفت و نه به سراغ یک فیلم‌نامه ثقیل رفت؛ بلکه از یک مفهوم ترند استفاده کرد: ربات‌ها! و حتی در ادامه داستان خود نیز گریزی به گوگل و هوش مصنوعی در قالب یک انسان زد.

سال‌هاست که آثار فانتزی از سینمای ایران رخت بسته‌اند و فقط کمدی‌های بزرگسالانه و درام‌های تلخ در سینما می‌بینیم. دختر برقی اما در چنین دورانی که مهم‌ترین تاریخ‌های اکران خود را در اوضاع شلوغ و اعتراض‌ها می‌گذراند، گامی رو به جلو بود. البته از این نکته هم نمی‌توان غافل شد که همیشه فیلم‌های خوب، قربانی شرایط، زمان و نوع اکران می‌شوند و این فیلم هم از آن موارد استثنا نبود به طوری که برای فیلم‌ها در این یک هفته اخیر، حتی یک سانس اکران هم پر نمی‌شود و بیشترین تعداد تماشاچیان شاید در حد ۲۰ نفر آن هم در سانس‌های شب باشد.

> حضور این ربات در فیلم بهانه‌ای برای برقراری ارتباط میان دنیای مدرن و مفاهیم تربیتی مانند محبت، همدلی و مسئولیت‌پذیری به شکلی ملموس برای کودک و نوجوان شده است و سعی داشته مسائلی ساده از جنس زندگی را بیان کند

■تابوشکنی یک قهرمان

قهرمان این فیلم یعنی هیلدا، یک دختر است. حسین قناعت تصمیم گرفته تابوشکنی کند و دل به دل مخاطبان دختر فیلم‌های خود بدهد. اینکه کودکان در حین دیدن فیلم بدانند قهرمان‌ها همیشه پسران و مردان نیستند و اتفاقاً دختران هم می‌توانند در این زمینه پیشتاز باشند و حتی بدانند که قهرمان جنسیت ندارد. کارگردان بر مسئله خانواده تأکید بسیار دارد که در هر سن و سالی، خانواده است که می‌ماند و همیشه در هر مشکل و چالشی پشت هم هستند.

حضور این ربات در فیلم بهانه‌ای برای برقراری ارتباط میان دنیای مدرن و مفاهیم تربیتی مانند محبت، همدلی و مسئولیت‌پذیری به شکلی ملموس برای کودک و نوجوان شده است و سعی داشته در قالب مسائلی ساده که از جنس همین زندگی عادی است، احترام، ادب، درس خواندن، دروغ نگفتن و... را با نگاهی غیرمستقیم بیاموزد. البته دختر برقی یک فیلم بی‌نقص نیست. برای مثال فیلم‌نامه و پایان‌بندی می‌توانست بسیار بهتر باشد. این اثر نیز همان نقطه ضعفی را دارد که در اکثر آثار کودک و نوجوان امروز می‌توان دید: نداشتن منطق! بارها تأکید شده کودکان و نوجوانان به مراتب کنجکاوتر هستند و بیشتر از یک بزرگسال به دنبال چرایی و چیستی اتفاق‌ها هستند. بنابراین دلایل قانع‌کننده و پایان منطقی از ارکان اصلی این نوع آثار می‌تواند باشد.

■مردی که زبان کودکان را می‌فهمد

وقتی نام حسین قناعت به عنوان نویسنده، کارگردان و تهیه‌کننده یک فیلم می‌آید، مخاطبان سینمای کودک و نوجوان با اطمینان خاطر بیشتری به تماشای آن می‌نشینند. قناعت کارنامه‌ای پربار از ساخت فیلم‌های موفق در این ژانر دارد. آثاری مانند «تپلی و من»، «دزد و پری» و «قهرمانان کوچک» نشان داده‌اند که او به خوبی فرمول ساخت یک اثر سرگرم‌کننده، آموزنده و استاندارد برای خانواده‌ها را می‌داند. ویژگی اصلی آثار قناعت، پرهیز از شعارزدگی و روایت داستان در دنیایی فانتزی و رنگارنگ است که برای کودکان جذابیت بصری دارد و همزمان، پیام‌های اخلاقی مثبتی را به شکلی غیرمستقیم به آن‌ها منتقل می‌کند. حضور او در رأس پروژه «دختر برقی» این تضمین را می‌دهد که با یک فیلم خوش‌ساخت و محترم روبه‌رو هستیم.

کودکان و نوجوانان آینده یک کشور را رقم می‌زنند و مسئله‌ای که برای آن‌ها باید به آن توجه کرد، آموزش است. آموزش می‌تواند در قالب دروس مدرسه، کتاب‌های متفرقه و حتی فیلم و سریال باشد. اگرچه انیمیشن‌ها می‌توانند تأثیرات بسیار خوبی بر این گروه سنی بگذارند، اما فیلم کودک و نوجوان جایگاه خودش را دارد که قناعت نیز به خوبی از پس این مسئله بر آمده است. یکی از برگ‌های برنده اصلی «دختر برقی»، تیم بازیگری پرستاره و هماهنگ آن است که ترکیبی از بازیگران کمدی و درام را گرد هم آورده است. امیرحسین رستمی و هنگامه حمیدزاده نقش زوج محوری داستان را ایفا می‌کنند. امیرحسین رستمی که از شناخته‌شدگان ژانر طنز است و بازی او نیز بارها و بارها چه در سینما و چه در تلویزیون ثابت شده است این‌بار با طنز آرام و ذاتی خود، بهترین انتخاب برای نقش مردی است که زندگی مرتبش توسط یک نیروی غیرقابل کنترل (دختر برقی) به هم می‌ریزد. در مقابل، هنگامه حمیدزاده که بیشتر در نقش‌های جدی دیده شده، وزنه درام و احساسی این زوج را متعادل می‌کند.

و اما ستاره اصلی فیلم، رایان سرلک، بازیگر کودک بااستعدادی که پیش از این در سریال زیرخاکی به شهرت رسیده بود و بعدها نیز در فیلم‌ها و سریال‌های مختلف و حتی تئاترهای موفق و بزرگ مانند الیورتوئیست هم درخشید، در این فیلم نقشی کلیدی را ایفا کرد که باز هم نشان داد آینده‌ای درخشان را پیش رو دارد. انتخاب این گروه بازیگران موجب شده فیلم بتواند هم جذابیت کودکانه داشته باشد و هم ارتباط مناسبی با تماشاگران بزرگسال برقرار کند. حضور بازیگران نوجوان نیز فضای طبیعی‌تری برای روایت مدرسه، خانواده و ماجراهای روزمره ایجاد کرده و به باورپذیری داستان کمک کرده است. این فیلم با ترکیب برنده خود و فیلم‌نامه‌ای قابل قبول می‌تواند پیشنهاد خوبی باشد برای خانواده‌هایی که دنبال فیلمی با فضای کودکانه، آموزنده و در عین حال سرگرم‌کننده هستند.

گزارش اکران

نگاهی به فیلم های روی پرده

کاهش شدید فروش سینماها و سیر نزولی مخاطبان در دی‌ماه

صبا کریمی | روزهای پایانی دی‌ماه با کاهش شدید فروش سینماها و سیر نزولی مخاطبان همراه شده و اکران فیلم‌های تازه هم با توجه به شرایط فعلی جامعه تأثیری در وضعیت گیشه نداشته است.

حوادث اخیر و اتفاق‌های این روزها، تأثیر مستقیمی روی عمده برنامه‌های فرهنگی و هنری همچون لغو کنسرت‌های موسیقی و به‌ویژه فعالیت سینماها گذاشته است. به طوری که کاهش شدید فروش فیلم‌های روی پرده، نشان از بی‌اقبالی مردم به سینماها در این ایام دارد. باوجود اضافه شدن چندین فیلم تازه در هفته‌های گذشته، نه‌تنها تغییر مثبتی در نمودار فروش و میزان مخاطبان به وجود نیامده؛ بلکه حتی با روندی نزولی هم روبه‌رو بوده است. این در حالی است که طی سه هفته و چند روزی که از دی‌ماه گذشته در هر هفته با کاهش جدی‌تری روبه‌رو بوده‌ایم. به طوری که میزان فروش در هفته‌های ابتدایی دی‌ماه از حدود ۲۰ میلیارد تومان به زیر ۲ میلیارد تومان در هفته جاری رسیده است.

علاوه بر این ۶ فیلم در اولین ماه از فصل زمستان اکران خود را آغاز کرده‌اند که بر همین اساس، فیلم «احمد» و انیمیشن «افسانه سپهر» از سوم دی‌ماه، «جهیزیه» و «ماجراجویی در جزیره جیمز باند» از ۹ دی ماه، «رخ نیلو» و انیمیشن «ژولیت و شاه» از ۱۷ دی‌ماه به چرخه اکران اضافه شدند که با توجه به شرایط فعلی، اقبال و فرصت چندانی در جذب مخاطب نداشتند.

اما از ابتدای هفته جاری شنبه ۲۰ دی‌ماه تا دیروز چهارشنبه ۲۴ دی‌ماه، فروش فیلم‌های روی پرده به این ترتیب بوده است؛

فیلم سینمایی «کفایت مذاکرات» به کارگردانی سهیل موفق با ۵ هزار و ۸۸۰ مخاطب توانسته فروشی معادل ۳۴۹ میلیون تومان را ثبت کند. «ماجراجویی در جزیره جیمز باند» به کارگردانی بهمن گودرزی در دومین هفته اکران خود ۳۰۱ میلیون تومان فروش را ثبت کرده و طی این مدت ۵هزار و ۲۲۶ قطعه بلیت فروخته است. پس از آن «آقای زالو» به کارگردانی مهران احمدی با ۴هزار و ۲۹۳ مخاطب در هفته جاری فروشی معادل ۲۵۰ میلیون تومان را ثبت کرده است.

«جهیزیه» به کارگردانی امین قوامی که از ۹ دی به چرخه اکران پیوسته در هفته جاری با ۲هزار و ۶۹۳ مخاطب، ۱۵۲میلیون تومان فروش داشته است. پس از آن «احمد» به کارگردانی عباس ربیعی با فروش ۱۵۲ میلیونی در جایگاه بعدی قرار گرفته است. «دختر برقی» به کارگردانی حسین قناعت نیز با ۱۳۰ میلیون تومان فروش، ششمین فیلم جدول گیشه در هفته جاری است.

اما فیلم‌هایی که طی این مدت فروشی کمتر از ۱۰۰ میلیون تومان داشتند، شامل این آثار هستند؛ انیمیشن «افسانه سپهر» به کارگردانی عماد رحمانی در سومین هفته اکران خود با یک هزار و ۷۹۷ مخاطب، فروشی معادل ۹۵ میلیون و ۴۶۳ هزار تومان را ثبت کرده است. پس از آن انیمیشن «یوز» به کارگردانی رضا ارژنگی با یک هزار و ۸۶۲ مخاطب، رقمی معادل ۹۵ میلیون و ۲۴۸ هزار تومان را به ثبت رسانده است. کمدی «طهران ۵۷» به کارگردانی ایمان یزدی با ۹۹۷ مخاطب، فروشی معادل ۶۰ میلیون و ۴۰۱ هزار تومان را ثبت کرده و پس از آن «دو روز دیرتر» با ۹۷۳ مخاطب، حدود ۵۴ میلیون تومان فروش داشته است.

«رخ نیلو» به کارگردانی سیدجلال اشکذری که از ۱۷ دی به جمع فیلم‌های روی پرده اضافه شده نیز در این هفته ۲۱ میلیون و ۴۶۱ هزار تومان فروش داشته و ۳۶۷ نفر به تماشای این فیلم نشسته‌اند. «غریزه» به کارگردانی سیاوش اسعدی نیز با ۱۴میلیون و ۵۸۶ هزار تومان فروش طی روزهای اخیر در جایگاه بعدی قرار دارد که در این مدت نیز میزبان ۲۳۱ مخاطب بوده است. انیمیشن «ژولیت و شاه» به کارگردانی اشکان رهگذر از دیگر فیلم‌های جدید اکران نیز با فروش ۲۲۷ قطعه بلیت، ۱۳ میلیون و ۴۷۵ هزار تومان فروش را ثبت کرده است.

همچنین «بچه مردم» به کارگردانی محمود کریمی با ۱۸۴مخاطب، رقمی معادل ۱۰ میلیون و ۵۰۵ هزار تومان را به ثبت رسانده است. فیلم‌های «کج پیله» با ۵ میلیون و ۳۴۶ هزار تومان و ۸۹ مخاطب، «مجنون» به کارگردانی مهدی شامحمدی با ۲میلیون و۵۹۶ هزار تومان فروش و ۴۵ مخاطب، «برای رعنا» به کارگردانی ایمان یزدی با ۳۲ مخاطب و فروشی معادل ۲ میلیون و ۲۵۵ هزار تومان، «های کپی» به کارگردانی علی‌اکبر ثقفی با ۱۲ مخاطب و فروشی معادل ۷۲۶ هزار تومان، «شاه نقش» به کارگردانی شاهد احمدلو با هفت مخاطب و فروشی معادل ۳۸۵ هزار تومان و همچنین «ملکه آلیشون» به کارگردانی ابراهیم نورآور محمد با چهار مخاطب و ۲۲۰ هزار تومان فروش در رده‌های انتهایی جدول گیشه قرار دارند.

براساس آمار اعلام شده در سمفا، فیلم‌های روی پرده در هفته جاری تا امروز، رقمی معادل یک میلیارد و ۷۱۲ میلیون تومان فروش را ثبت کردند و طی این مدت ۳۰ هزار و ۱۴۵ مخاطب به تماشای فیلم‌ها نشسته‌اند.

آغاز جام بیست و دوم هندبال قهرمانی آسیا

امـــروز ایـــران عربستان در نبردی فوق حساس

سرویس ورزش | تیم ملی هندبال مردان ایران در نخستین دیدار خود در بیست و دومین دوره مسابقات قهرمانی آسیا امروز از ساعت ۲۰:۳۰ به مصاف عربستان می‌رود.

تیم ملی هندبال عربستان که یکی از قدرت‌های همیشگی قاره کهن به شمار می‌رود و به‌تازگی عنوان نایب‌قهرمانی مسابقات همبستگی کشورهای اسلامی را بدست آورده، مانند تیم ملی کشورمان، اردوهای آماده‌سازی و بازی‌های تدارکاتی خوبی را پیش از رقابت‌های قهرمانی آسیا پشت سر گذاشته است و این مسابقه می‌تواند حکم حساس‌ترین بازی ایران در مرحله گروهی را داشته باشد.

آخرین تقابل ایران و عربستان پیش از این مسابقات به سال ۱۴۰۲ بازمی‌گردد؛ جایی که در بازی‌های آسیایی هانگژو، ایران و عربستان به تساوی ۲۳-۲۳ رضایت دادند. البته چندی بعد در بازی‌های انتخابی المپیک پاریس، ایران با نتیجه ۳۰-۲۸ از سد حریف قدرتمند خود گذشت.

شاگردان رافائل که اردوی نهایی خود را از ۳۰ آذرماه برپا کرده‌اند و در این مسیر دو دیدار تدارکاتی با بحرین در این کشور و سه بازی دوستانه با پرتغال، مصر و تونس در اسپانیا انجام داده‌اند، با وجود قرار گرفتن در یک گروه دشوار و همگروهی با تیم‌های ژاپن، عربستان و استرالیا به دنبال کسب بهترین نتایج هستند.

> تیم ملی هندبال ایران با وجود قرار گرفتن در یک گروه دشوار و همگروهی با تیم‌های ژاپن، عربستان و استرالیا به دنبال کسب بهترین نتایج است

سرمربی تیم ملی هندبال درخصوص قرعه دشوار ایران و قرار گرفتن در گروه مرگ در مسابقات قهرمانی آسیا که با حضور تیم‌های مدعی عربستان، ژاپن و استرالیا تشکیل شده، عنوان کرد: گروه سختی داریم. عربستان سعودی بازی‌های تدارکاتی خوبی انجام داده و در بازی‌های کشورهای اسلامی هم تیم باکیفیتی نشان داد.

بی‌شک همه بازی‌های ما در کویت سخت خواهد بود، اما تمرکز من بیشتر روی تیم خودم است تا رقبا. می‌خواهیم این روند پیشرفت تیم را تا زمان شروع مسابقات ادامه دهیم.

گفتنی است تیم ملی هندبال ایران طی روزهای اخیر سه بازی تدارکاتی در کشور اسپانیا مقابل تیم‌های قدرتمند پرتغال، مصر و تونس برگزار کرد.

در این سه دیدار که نتیجه آن به سود حریفان رقم خورد، رافائل کاستیلو، سرمربی اسپانیایی تیم ملی آخرین نکات فنی را به تیمش یادآوری کرد و برای آخرین بار تمامی شاگردانش را محک زد تا آماده رویارویی با قدرت‌های قاره کهن شوند. کاروان تیم ملی هندبال ایران بدون اینکه به تهران بازگردد، مستقیم از اسپانیا راهی کویت شد.

سرمربی تیم ملی هندبال مردان در مورد اردوی اسپانیا هم گفت: «خیلی خوشحالم از اینکه توانستیم بازی‌های دوستانه خوبی داشته باشیم، به این خاطر که یک پیشرفت خیلی سریع در همین اردوهای کوتاهی که در بحرین واسپانیا داشتیم، دیدم».

علیرضا موسوی، یکی از باتجربه‌ترین بازیکنان تیم ملی هندبال ایران هم تصریح کرد: بازی با عربستان مهم‌ترین دیدار در مسابقات قهرمانی آسیا به شمار می‌رود. در این چند سال این تیم خیلی رشد کرده، اما ما هم تیم خوبی هستیم و ۱۰ سال است که به عربستان نباختیم و امیدوارم نتیجه خوبی بگیریم و بازی بعد ما با استرالیا است که بازی سختی در پیش داریم.

در دیگر بازی گروه D مسابقات قهرمانی آسیا، روز پنجشنبه از ساعت ۱۶:۳۰ تیم‌های استرالیا و ژاپن به مصاف یکدیگر می‌روند.

■ اسامی تیم ملی هندبال

سعید برخورداری، میلاد قلندری، وحید مسعودی، یاسین کبیریان‌جو، محمدرضا اورعی، یونس آثاری، علی حیدریان، سید علیرضا موسوی، رضا شجاعی، علیرضا دادوند، آرمان رحمانی، طاها شکوهی‌پور، علیرضا پیرزاد اهوازی، محمدرضا کاظمی، مهران رهنما، امیدرضا سرپوشی، محمد سیاوشی و پویا نوروزی

■ برنامه بازی‌های تیم ملی

- **پنجشنبه ۲۵ دی - ساعت ۲۰:۳۰: ایران - عربستان**
- **شنبه ۲۷ دی - ساعت ۱۴:۳۰: ایران - استرالیا**
- **دوشنبه، ۲۹ دی - ساعت ۲۰:۳۰: ایران - ژاپن**

گزارش ویژه

چطور می‌توان به تکرار قهرمانی در آسیا امید داشت؟

تیم ملی فوتسال و بدترین شرایط اردویی

امین غلام‌نژاد | رقابت‌های جام ملت‌های فوتسال آسیا از ۷ تا ۱۸ بهمن در اندونزی برگزار می‌شود و تیم ملی ایران در مرحله گروهی این دوره از رقابت‌ها با افغانستان، عربستان و مالزی رقابت خواهد کرد. تیم ملی فوتسال ایران از هفته گذشته اردوی آماده‌سازی خود برای رقابت‌های جام ملت‌های آسیا ۲۰۲۶ را با حضور ۲۰ بازیکن آغاز کرده و قرار بود روزهای ۲۴ و ۲۶ دی ماه در دو بازی دوستانه در تهران به مصاف تیم ملی فوتسال عراق برود، اما این دو بازی لغو شده است.

به این داستان اضافه کنید که در ابتدای این اردو تیم گیتی‌پسند هم بازیکنان خود را در اختیار کادر فنی قرار نداد تا شمسایی قهر کند و اردو سه روز تعطیل باشد. این‌ها نشان می‌دهد اوضاع تیم ملی فوتسال برای دفاع از عنوان قهرمانی چقدر بد و وخیم است. این در حالی است که در سطح آسیا تیم ملی همیشه با آمادگی کامل پا به رقابت‌های قاره‌ای و جهانی می‌گذاشته است.

در این میان، اگرچه گیتی‌پسندی‌ها خیلی زود کوتاه آمدند و بازیکنان خود را در اختیار تیم ملی گذاشتند و شمسایی هم از قهر برگشت، اما لغو بازی‌های دوستانه در حالی که تیم‌های هم‌گروه ایران در اردوها بازی‌های دوستانه زیادی انجام داده‌اند، به نفع ما نخواهد بود.

سرمربی تیم ملی فوتسال در مورد این اتفاق می‌گوید: «بدترین اتفاق برای یک تیم این است که شما برنامه‌ریزی می‌کنید و می‌خواهید خودتان را محک بزنید و آخرین بازیتان را با یک تیمی که به لحاظ ساختاری تقریباً مشابه هم‌گروهیتان است، انجام بدهید، اما یکباره برنامه تغییر می‌کند. این اتفاق می‌تواند ضربه خیلی بدی برای تیم باشد؛ چون ما برنامه‌ریزیمان را بر آن منوال کرده بودیم و وقتی این اتفاق افتاد، به بچه‌ها تا روز جمعه استراحت دادیم تا سه روز به خانواده‌هایشان سر بزنند و ان‌شاءالله شنبه دوباره همدیگر را ببینیم.

در گروه ایران حالا افغانستان خودش را در قامت یک مدعی آسیایی معرفی کرده و همین تیم در راه تایلند است تا بازی‌های دوستانه برگزار کند و با آمادگی کامل دوباره موی دماغ ما شود. در هیچ کشوری و در هیچ رشته ورزشی، هیچ چیزی بالاتر و مقدس‌تر از تیم ملی نیست.

تیم ملی، قله افتخار هر ورزش است؛ نماد غرور یک ملت، پرچم ایران عزیز در میادین بین‌المللی و مایه شادی میلیون‌ها ایرانی که با هر پیروزی‌اش دلشان گرم می‌شود و با هر شکستش اشک می‌ریزند پس انتظار می‌رود در مورد تیم ملی فوتسال هم تمام این حساسیت‌ها و برنامه‌ریزی‌ها به دقیق‌ترین شکل ممکن انجام شود نه اینکه در آستانه رقابت‌ها اردوی این تیم چند بار به دلایل مختلف تعطیل شود.

گزارش روز

بررسی دوباره پرونده اندونگ این بار در کمیته انضباطی

بمب ساعتی سرخ‌ها به کار افتاد

سرویس ورزش | پرونده فسخ قرارداد دیدیه اندونگ با باشگاه استقلال بار دیگر در فدراسیون فوتبال مورد بررسی قرار خواهد گرفت. چند روز پس از اینکه دیدیه اندونگ در نامه‌ای به باشگاه استقلال و فدراسیون فوتبال در تاریخ ۲۱ آذر اعلام کرد قرارداد خود با آبی‌های پایتخت را فسخ کرده است، مدیران باشگاه استقلال با این بازیکن توافق و قرارداد او را به مدت دو سال دیگر تمدید کردند.

تمدید قرارداد اندونگ با استقلال در حالی رقم خورد که پنجره نقل‌وانتقالاتی این باشگاه با حکم فیفا بسته است و حالا با توجه به نامه فسخ قرارداد اندونگ، قرارداد جدید این بازیکن نمی‌تواند بار دیگر با استقلال ثبت شود و این موضوع به یک مشکل بزرگ برای آبی‌ها تبدیل شده است.

فدراسیون فوتبال نیز هفته گذشته جلسات تخصصی با وکلای باشگاه استقلال و مدیر برنامه اندونگ برگزار کرد و درنهایت روز یکشنبه هفته جاری (۲۱ دی ماه) با ارسال نامه‌ای به سازمان لیگ تأکید کرد که قرارداد اندونگ با استقلال طبق نامه خود این بازیکن فسخ‌شده تلقی می‌شود و اکنون با توجه به بسته بودن پنجره نقل‌وانتقالاتی این باشگاه، امکان ثبت قرارداد دوباره او وجود ندارد و این بازیکن گابنی نمی‌تواند آبی‌های پایتخت را همراهی کند.

در این راستا پیگیری‌ها نشان می‌دهد در تازه‌ترین اتفاق به‌تازگی پرونده فسخ قرارداد اندونگ و تمدید دوباره قرارداد او با استقلال در اختیار کمیته انضباطی فدراسیون فوتبال قرار گرفته تا بار دیگر این کمیته پرونده بازیکن تیم ملی گابن را بررسی کند. شنیده می‌شود کمیته انضباطی نیز قرار بوده روز دوشنبه جلسه‌ای با حضور اندونگ برگزار کند، اما به دلیل سفر این بازیکن به خارج از کشور، فعلاً این جلسه به زمان دیگری موکول شده است.

در این میان از اردوی سرخ‌پوشان اخبار جنجالی هم در مورد این بازیکن به گوش می‌رسد. پیگیری‌ها در این خصوص نشان می‌دهد مدیران باشگاه پرسپولیس به دنبال جذب دیدیه اندونگ هافبک گابنی و سی‌و یک ساله استقلال هستند. مدیران پرسپولیس که در تابستان نیز به دنبال جذب این بازیکن بودند، بار دیگر شانس خود را برای جذب ستاره استقلال آزمایش می‌کنند. در صورت انتقال اندونگ به پرسپولیس می‌توان از آن به عنوان بمب نقل و انتقالاتی زمستانی فوتبال ایران یاد کرد.

پرسپولیس در خط حمله ایگور سرگیف مهاجم سی‌ودو ساله تیم ملی ازبکستان و آقای گل سوپرلیگ این کشور را جذب کرد تا یکی از مهم‌ترین پست‌ها را برای ادامه فصل تقویت کند.

دفاع راست یکی دیگر از پست‌های است که سرخ‌پوشان در این پنجره به دنبال جذب بازیکن هستند و تا این لحظه توفیق چندانی کسب نکردند.

یادداشت

حمیدرضا عرب

چرا فدراسیون فوتبال روانخواه را انتخاب کرد؟

تیم امید بازیچه دست یک مربی بی‌تجربه

تیم امید ایران در حالی از مسابقات قهرمانی امیدهای آسیا حذف شد که پیش از شروع این مسابقات امید بسیاری به موفقیت این تیم می‌رفت. این امیدواری از آنجا نشأت می‌گرفت که بسیاری از بازیکنان دعوت‌شده به اردوی تیم امید ایران جزو بازیکنان ثابت در تیم‌های لیگ برتری بودند. هرچند روانخواه با چشم بستن روی شایسته‌هایی همچون سحرخیزان و قلی‌زاده سؤال‌های بزرگی را به وجود آورد، اما همان تیمی هم که او با خود راهی رقابت‌های عربستان کرد دست‌کم برای صعود از مرحله مقدماتی کافی بود. حتی ازبکستان نیز با برتری مقابل تیم کره جنوبی به نوعی مسیر و راه را برای صعود تیم ملی هموار کرده بود و امیدها تنها نیاز به یک برد داشتند تا از این مرحله گذر کنند، اما در کمال شگفتی امیدهای ایران مقابل ضعیف‌ترین تیم گروه نیز شکست خوردند تا یکی از ضعیف‌ترین کارنامه‌ها در طول تاریخ این رده به ثبت برسد.

برای واکاوی دلایل شکست تیم امید ایران در این مسابقات و ناکامی در به ثمر رساندن حتی یک گل در طول ۲۷۰ دقیقه نیازی نیست آنچنان ذهنمان را به تکاپو بیندازیم.

نقطه بحران درواقع از کادر فنی تیم امید ایران نشأت می‌گرفت. جایی تکه امید روانخواه و دستیارانش نتوانستند تیمی را راهی این مسابقات کنند که نیازهای حداقلی فوتبال ایران را پاسخ دهد. روانخواه با کمترین سابقه مربیگری به شکلی عجیب سر از تیم امید درآورده بود و حامیان انتخاب او همواره بر این باور بودند که نامبره موفق شده شکل بازی امیدها را به طرز شگفت‌آوری تغییر دهد و حتی استناد می‌شد به تعداد پاس‌های بازیکنان در این سطح غافل از اینکه اصولاً در تیم‌های ملی اولویت نتیجه‌گیری است نه تعداد پاس یا مواردی از این دست.

اینکه امید روانخواه بر اساس کدام شایستگی در لیگ برتر صاحب تیم شد و پس از آن به تیم امید ایران فراخوانده شده پرسشی است که سران فدراسیون فوتبال و کمیته فنی و اعضای هیئت رئیسه باید به آن پاسخ دهند وگرنه روانخواه اساساً در فوتبال ایران کار بزرگی انجام نداده بود که شایسته نشستن روی نیمکت تیم امید ایران باشد و جلوتر از او گزینه‌های بسیاری بودند که می‌توانستند این تیم را هدایت کنند. روانخواه در شیوه کاری خود حتی مساوات را نیز رعایت نکرد و با نوعی لجبازی قلم قرمز کشید روی نام بازیکنانی که در شب حذف تیم امید در ترکیب استقلال گل زدند و پاس گل هم دادند. وقتی از روانخواه درباره دلیل حذف سحرخیزان و قلی‌زاده سؤال می‌شد او مدام به این نکته اشاره می‌کرد که این بازیکنان به پازل تاکتیکی او نمی‌خوردند درحالی که بیان این جملات تنها به یک بهانه‌گیری بچگانه می‌ماند نه یک استدلال منطقی و حقیقی.

آنچه مسلم است در ماجرای روانخواه و تصمیمات سراسر اشتباه او در تیم امید بیش از همه فدراسیون فوتبال تقصیرکار است و باید از رئیس فدراسیون فوتبال پرسید که منطق به کارگیری روانخواه چه بود و چرا و به چه دلیل به چنین مربی بی‌تجربه‌ای اتکا شد؟به هرحال یک فرصت بزرگ دیگر برای فوتبال ایران از دست رفت و تیم امید ایران بار دیگر با یک ناکامی بزرگ مواجه شد. هرچند در گذشته نیز بارها تیم‌های امید ایران از گردونه مسابقات حذف شده‌اند اما پیداست که در مواجهه با این تیم بیش از همه تصمیم‌گیران دچار اشتباه می‌شوند که هم مربیان بی‌ربط را بر سر کار می‌نشانند و هم اینکه تدارک مناسبی برای این تیم نمی‌بینند.

خبر

رامین رضاییان به فولاد پیوست

حمیدرضا گرشاسبی، مدیرعامل باشگاه فولاد خوزستان به باشگاه استقلال رفت و در یک تفاهم‌نامه سه‌جانبه میان طرفین و رامین رضاییان، این بازیکن به جمع سرخ‌پوشان اهوازی پیوست. همچنین با درخواست یحیی گل‌محمدی قرارداد همکاری فولاد و امیرحسین جولانی هافبک بیست‌وسه ساله تیم مس رفسنجان به مدت ۲/۵ فصل امضا شد. فولاد پیش‌تر فرشاد احمدزاده وینگر پرسپولیس و متئوس کاستا مهاجم برزیلی مس رفسنجان را جذب کرده بود.

ستاره استقلال جام جهانی را از دست داد

بی‌توجهی به پزشکان باشگاه استقلال، عاقبت تلخی برای ستاره ازبکی داشت. جلال‌الدین ماشاریپوف در بازی با سپاهان برای دقایق اندکی بازی کرد، اما اصطلاحاً پایش خالی کرد و تعویض شد. آزمایش‌ها نشان می‌دهد زانوی او دچار پارگی رباط صلیبی شده است به همین دلیل، این بازیکن راهی امارات شد تا از آنجا به قطر برود و در کمپ اسپایر، زانوی خود را به تیغ جراحان بسپارد.

انتقال عیدی به پرسپولیس منتفی شد

احتمال حضور مجید عیدی که از او به عنوان گزینه باشگاه پرسپولیس در نقل‌وانتقالات زمستانی نام برده می‌شد به کمترین حد خود رسید. گفته می‌شد عیدی که این فصل در گل‌گهر سیرجان بازی می‌کند گزینه اوسمار ویرا برای پیوستن به پرسپولیس نبوده و حالا پیگیری‌ها نشان می‌دهد که او سرخ‌پوش نخواهد شد. عیدی در این فصل زمان زیادی برای بازی در گل‌گهر پیدا نکرد، اما در اقدامی عجیب نام او به عنوان گزینه پرسپولیس مطرح شد.

اوقات شرعی به افق تهران

اذان ظهر	اذان مغرب	اذان صبح فردا
۱۲/۱۴	۱۷/۳۴	۵/۴۵
غروب خورشید	**نیمه شب شرعی**	**طلوع فردا**
۱۷/۱۴	۲۳/۳۰	۷/۱۳

اوقات شرعی به افق مشهد

اذان ظهر	اذان مغرب	اذان صبح فردا
۱۱/۴۱	۱۷/۰۰	۵/۱۳
غروب خورشید	**نیمه شب شرعی**	**طلوع فردا**
۱۶/۴۰	۲۲/۵۶	۶/۴۲

صاحب امتیاز: مؤسسه فرهنگی قدس
وابسته به آستان قدس رضوی
مدیرعامل و مدیر مسئول: علی یعقوبی
سردبیر: سید محسن اسدی
● آدرس دفتر مرکزی مشهد: بولوار سجاد، نبش سجاد ۱
● تلفن: ۱۴- ۳۷۶۸۵۰۱۱ (۰۵۱)
● صندوق پستی: ۵۷۷ - ۹۱۷۳۵
● دفترتهران: بولوارکشاورز، بین کارگر و جمالزاده، شماره ۳۳۶
● تلفن: ۶۶۹۳۷۵۷۵ (۰۲۱)
● نمابر: (داخلی۲۲۶) ۶۶۴۳۰۱۲۲ (۰۲۱)
● پیامک: ۳۰۰۰۴۵۶۷
● ارتباطات مردمی: ۳۷۶۱۰۰۸۶ (۰۵۱)
● امور مشترکین: ۵-۳۷۶۱۸۰۴۴ (۰۵۱)
● روابط عمومی: ۳۷۶۶۲۵۸۷ (۰۵۱)
● نمابر سردبیر: ۳۷۶۱۰۰۸۷ - ۳۷۶۸۴۰۰۴ (۰۵۱)
● سازمان آگهی‌ها: ۳۷۶۲۸۲۰۵ - ۳۷۰۸۸ (۰۵۱)
فاکس: ۳۷۶۱۰۰۸۵ (۰۵۱)
● سفارشات چاپی: ۳۷۶۷۶۵۹۶ (۰۵۱)
● چاپ مشهد: مجتمع چاپ و نشر قدس
● چاپ همزمان تهران: چاپخانه جام‌جم

آفلاین‌نویسی

نعمت‌هایی در برهوت قطع اینترنت

حوالی امروز | اجازه بدهید در این وانفسای بی‌اینترنتی و با سوءاستفاده از ضرب‌المثل: «لنگ کفش کهنه در بیابان، نعمت است» چند پیشنهاد برای راه‌افتادن احتمالی کارهایتان بدهیم.

پست الکترونیک یا همان ایمیل معروف نسخه بومی هم دارد. یعنی در اوضاع و احوال فعلی که سرویس‌های ایمیل خارجی قطع هستند و پیام‌رسان‌های داخلی هم اجازه نمی‌دهند شما فایلی را برای کسی یا جایی ارسال کنید «سامانه پست الکترونیک ایران» متعلق به سازمان فناوری فعال است و می‌تواند کمک کند تا فایل کم حجم و مطالب مورد نظرتان را ارسال کنید. به آدرس الکترونیکی mail.iran.ir بروید و از خدمات هرچند محدود آن برای کارهای ضروریتان استفاده کنید. اگر فقط قصد دارید فایلی را با کسی اشتراک‌گذاری کنید دو سایت در این زمینه و بر بستر اینترنت ملی به شما خدمات می‌دهند. ابرهمراهی (abrehamrahi.ir) و پیکوفایل (picofile.com) فضای رایگان ۲۰ گیگابایتی را برای این منظور در اختیار شما می‌گذارند که البته هر فایل ارسالی نباید بیشتر از ۹۰۰ مگابایت حجم داشته باشد.

البته طی روزهای گذشته هم لنگ کفش‌ها... ببخشید... امکانات دیگری از این قبیل به مردم و کاربران معرفی شده بود. نمونه‌اش نسخه‌های ملایم و سبکی از هوش مصنوعی مانند «گپ جی‌پی‌تی»، «روبو» و «زی‌گپ» و «اوکیان.ای‌آی» که می‌توانند برخی کارهای فوری فوتی شما را راه بیندازند. گپ جی‌پی‌تی مدعی است می‌تواند کارهای مختلفی از تولید محتوا، پردازش داده و تحلیل تصاویر را انجام دهد و به درد بازاریابی دیجیتال و پژوهش‌های علمی می‌خورد. «روبو» قادر به پاسخ‌گویی به سؤالات پیچیده در زمینه‌های مختلفی از جمله روان‌شناسی، پزشکی و... است و محدودیتی از این بابت ندارد. عمده تمرکز این هوش مصنوعی روی زبان فارسی است و می‌تواند نیازهای عمده کاربران را برطرف کند. در ضمن می‌تواند برای پژوهشگران و نویسندگان مقالات طولانی هم بنویسد و بخش سرگرمی هم دارد.

«زیگپ» هم مدعی است سعی می‌کند عملکرد مشابهی با رقبای خارجی‌اش داشته باشد. از قابلیت‌های این دستیار هوشمند می‌توان به گفت‌وگوی صوتی، تولید محتوا، ترجمه و حتی تبدیل متن به تصویر اشاره کرد. البته از همه این مواردی که گفتیم توقع برخی محدودیت‌ها، امکان‌پذیر نیست و تأخیر در خدمات‌دهی را هم داشته باشید چون بالاخره یک جای کارشان ممکن است ربطی به اینترنت جهانی داشته باشد.

نگاهی به پیچیدگی‌های یادگیری کودکان نسل آلفا

چالش زبان‌آموزی در عصر دیجیتال‌زادگان

حوالی امروز | نسل آلفا یا همان دیجیتال‌زاده چون از بچگی با تبلت و گوشی و امثالهم خو گرفته و اصلاً قبل از اینکه چشمش به جهان گشوده شود به روی صفحه نمایش باز شده، با سبک و سیاق رایج آموزشی خیلی حال نمی‌کند و اصلاً نمی‌شود به زور آن‌ها را با همین روش‌های فعلی پی کتاب و درس و مشق و مدرسه فرستاد. وقتی فناوری برای آن‌ها نه یک ابزار جانبی که بخشی از زندگی روزمره‌شان است، یعنی باید یک فکر اساسی برای روش‌های سنتی کرد و قبل از اینکه قطار مسیر یادگیری به سمت انحراف بیشتری برود، ترمزش را کشید.

■بچه‌های عصر صفحه‌نمایش

اینکه چرا به کودکان متولد شده سال‌های ۲۰۱۰ تا ۲۰۲۵ دیجیتال‌زاده می‌گویند، به خاطر این است که کاملاً در دنیای دیجیتال و موبایل و هوش مصنوعی بزرگ شده‌اند. اگر دور و برتان از این کوچولوها - که البته بعضی‌هایشان در حال ورود به نوجوانی هستند- وجود داشته باشد، حتماً دیده‌اید که نمی‌توانند درست و حسابی حرف بزنند و حتی کلمات را غلط غلوط می‌گویند اما خوب بلدند چطور گوشی را از دست بزرگ‌ترها بگیرند، رمزش را باز کنند و بروند سراغ بازی و نگاه کردن عکس و فیلم، طوری که حتی به بزرگ‌ترهایشان هم چیز جدید یاد بدهند. این یعنی با نسلی طرفیم که قبل از اینکه یاد بگیرد چطور کلمات را ادا کند و اصطلاحاً حرف بزند، مهارت کار با ابزارهای دیجیتالی را کسب می‌کند. اما این نسل هم مثل همه نسل‌های قبل از خودش نیاز دارد زبان را برای فهم جهان، انتقال فرهنگ و برقراری ارتباط با دیگران یاد بگیرد. در جهان امروز ارتباطات فرامرزی طوری رشد کرده که تسلط به زبان می‌تواند خیلی بیشتر از قبل فرصت‌های آموزشی و شغلی پیش روی کودکان بگذارد، یعنی یادگیری زبان نقش مهمی در رشد تفکر، خلاقیت و توانایی‌های ارتباطی دارد. اما حق بدهید که روش‌های مرسوم و رایج فعلی خیلی به گروه خونی بچه‌های نسل آلفا نمی‌خورد و به ندرت آن‌ها را سر ذوق و شوق یادگیری می‌آورد. به‌خصوص در دوران کرونا که بچه‌ها با مسیر جدیدی از یادگیری روبه‌رو شدند که شامل بازی‌های دیجیتال، برنامه‌های آموزشی، ربات‌های هوشمند و ارتباطات آنلاین بود. درنتیجه یادگیری زبان برای آن‌ها همزمان با فرصت‌های تازه، با چالش‌های جدیدی هم همراه شد که اگر به‌درستی شناخته نشوند، می‌توانند بر کیفیت یادگیری و حتی روابط اجتماعی کودکان اثر بگذارند.

■مثلاً چه چالش‌هایی؟

مثلاً یکی از چالش‌هایی که به لطف حضور گسترده فضای مجازی، شبکه‌های اجتماعی و پیام‌رسان‌ها ایجاد شد استفاده از زبان محاوره‌ای، واژه‌های شکسته و اصطلاحات غیررسمی بود. این مسئله که البته در کودکان نسل الفا استقبال بیشتری هم دارد، می‌تواند موجب ضعف مهارت‌های زبانی رسمی، کاهش دقت در نوشتار و حتی افت کیفیت در بیان گفتاری آن‌ها شود. از سوی دیگر این نسل بیش از حد به ابزارهای دیجیتال وابسته است و همین ممکن است تعاملات حضوری و تمرین‌های گروهی را که برای یادگیری زبان ضروری‌اند، کاهش دهد. وجود این قبیل مسائل موجب شد تا محققان در این حوزه پژوهشی انجام دهند و به بررسی چالش‌های زبان‌آموزی نسل آلفا در عصر هوش مصنوعی و ابزارهای دیجیتال بپردازند. ایسنا از قول محبوبه عارفی، دانشیار گروه علوم تربیتی و روان‌شناسی دانشکده علوم تربیتی و روان‌شناسی دانشگاه شهیدبهشتی می‌نویسد:

«هرچند ابزارهای دیجیتال امکان دسترسی آسان‌تر به محتوای آموزشی و یادگیری شخصی‌سازی شده را فراهم کرده‌اند، اما در عین حال می‌توانند تمرکز کودکان را کاهش دهند و یادگیری عمیق زبان را با اختلال مواجه کنند. آینده یادگیری زبان برای نسل آلفا به ایجاد تعادل میان فناوری و نیازهای انسانی وابسته است. به بیان ساده، نه می‌توان نقش فناوری را نادیده گرفت و نه می‌توان آموزش زبان را به‌طور کامل به ابزارهای هوشمند سپرد. یادگیری زبان همچنان به تعاملات اجتماعی، گفت‌وگوهای واقعی و تجربه‌های مشترک نیاز دارد».

■آغاز ماجرا

در ادامه، این پژوهش پیشنهاد می‌کند بهتر است نظام آموزشی به سمت استفاده آگاهانه و هدفمند از فناوری حرکت و همزمان، مهارت‌های اجتماعی و ارتباطی کودکان را تقویت کند. علاوه‌بر آن معلمان به‌عنوان یکی از عوامل کلیدی نیازمند به‌روزرسانی مداوم دانش خود در زمینه فناوری‌های آموزشی، روش‌های نوین زبان‌آموزی و شناخت ویژگی‌های روان‌شناختی نسل آلفا هستند. معلم آگاه می‌تواند با انتخاب درست ابزارها و روش‌ها، تعادلی میان آموزش دیجیتال و تعامل انسانی برقرار و یادگیری زبان را به تجربه‌ای پویا و معنادار تبدیل کند. از آنجا که در ایران به ندرت داده‌ای در مورد این نسل گردآوری می‌شود، لازم است هر چه زودتر به فکر ارتقای سواد دیجیتال در کنار آموزش زبان این کودکان باشیم. آن‌ها باید بیاموزند چگونه از فناوری به‌درستی استفاده کنند، حریم خصوصی خود را بشناسند و میان زبان رسمی و غیررسمی تمایز قائل شوند. در کنار توجه به زبان‌های جهانی مانند انگلیسی، حمایت از زبان‌های ملی و محلی نیز ضروری دانسته شده تا هویت زبانی و فرهنگی کودکان حفظ شود. اگر امروز او را با مهارت‌های انسانی خلاق، فناوری و محیط امن تربیت کنیم فردا جهانی می‌سازد که هم خلاق است و هم مسئول. البته محققان در پایان یادآوری می‌کنند داده‌های امروز آن‌ها از این نسل بیشتر لحظه‌ای است تا نهایی. برای همین، تعمیم‌پذیری محدودی دارد و نیاز است تحقیقات بیشتری در این حوزه انجام شود تا به روشن‌تر شدن ابعاد مختلف زبان‌آموزی نسل آلفا کمک کند.

علم و زندگی

جوانی طولانی‌تر

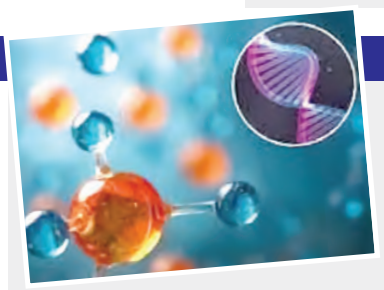

محققان می‌گویند بدن هر کسی سلول‌هایی دارد که به زامبی معروف‌اند؛ چون با اینکه تقسیم نمی‌شوند اما نمی‌میرند و همین موجب التهاب و پیری بافت‌های بدن می‌شود. حالا به‌تازگی محققان داروی هوشمندی را آزمایش کرده‌اند که مثل یک پاک‌کننده حرفه‌ای، این سلول‌های مخرب را از بین می‌برد و فضا را برای رشد سلول‌های جوان و تازه باز می‌کند. این فرایند موجب می‌شود اندام‌های داخلی مثل قلب و کبد، عملکردی مشابه سال‌ها پیش خود را بازیابند. علاوه بر این آزمایش‌ها نشان داده این ترکیب جدید می‌تواند جریان خون را در بخش‌های حساس مغز که مسئول حافظه کوتاه‌مدت هستند، تا ۴۰ درصد افزایش دهد. این یعنی مشکلاتی مثل فراموشی‌های روزمره یا حتی مراحل اولیه زوال عقل هم از بین می‌روند.

سندرم دانشمند

شاید باور نکنید اما فردی به نام دِرِک آماِتو پس از اینکه با کله توی استخر سقوط کرد و سرش آسیب شدیدی دید یکهو شروع کرد به پیانو زدن آن هم با مهارتی که همه را انگشت به دهان گذاشت. اینکه چطور و چگونه این اتفاق افتاد را نه کسی می‌داند و نه برایش دلیل علمی دارد. اما برخی محققان به‌عنوان فرضیه گفته‌اند مغز انسان چون ظرفیت‌های نهفته دارد آسیب به بخش‌هایی از آن موجب می‌شوند بخش‌های دیگر فعال شوند و استعدادهای غیرمنتظره ظهور کنند. برخی دیگر هم بر بازسازی عصبی و ایجاد مسیرهای عصبی جدید پس از آسیب تأکید دارند که می‌تواند مهارت‌های تازه یا تقویت‌شده را پدید آورد. البته این سندرم دانشمند خیلی نادر است و خدایی نکرده این حرف‌ها موجب نشود به جای تلاش و کوشش بروید و سرتان را به در و دیوار بکوبید.

رفع اتهام از هوای سرد

برخلاف این باور عامیانه که هوای سرد را متهم اصلی سرماخوردگی می‌داند، باید بگویم سرماخوردگی نه به‌خاطر سردی هوا که به‌خاطر تغییر رفتار انسان‌ها و زندگی در فضاهای بسته است. در ماه‌های سرد؛ چون زمان بیشتری را در فضاهای سرپوشیده با تهویه ضعیف می‌گذرانیم؛ موجب می‌شود انتقال ویروس‌هایی مانند سرماخوردگی و آنفلوانزا آسان‌تر شود در حالی که در دوران کرونا، وقتی قرنطینه تماس انسان‌ها را کاهش داد، خیلی از ویروس‌های دیگر هم به‌طور موقت ناپدید شدند و حتی یک گونه آنفلوانزا به دلیل انتشار نیافتن منقرض شد. پس هوای سرد به تنهایی شما را بیمار نمی‌کند. دلیل اصلی افزایش بیماری‌ها در زمستان، به خاطر رشد بهتر ویروس‌ها و نبود نور خورشید است. درنتیجه رعایت فاصله اجتماعی در فصل سرما، تهویه مناسب و واکسیناسیون، بهترین راه‌ها برای پیشگیری هستند.

آگهی مفقودی ۱۴۰۴۱۶۲۵۷ پ
سند کمپانی خودرو ام وی ام نیو X۳۳ به رنگ سفید- روغنی مدل ۱۳۹۴ به شماره پلاک ۷۷۹ ط ۷۱ ایران ۴۲ به شماره موتور MVM۴۸۴FAFF۰۳۶۳۱۸ به شماره شاسی NATGBAXK۹F۱۰۳۶۰۴۳ به نام جمال رحیمی نهوجی مفقود واز درجه اعتبار ساقط است.

آگهی مفقودی ۱۴۰۴۱۶۲۵۸ پ
سند کمپانی ، سند محضری و کارت خودرو پراید مدل ۱۳۸۰ به رنگ سفید-شیری به شماره پلاک ۶۰۲ هـ ۴۱ ایران ۴۲ به شماره موتور ۰۰۲۷۳۵۹۶ وشماره شاسی S۱۴۱۲۲۸۰۷۳۴۹۳۴ به نام پارسا ربانی اقداش مفقود واز درجه اعتبار ساقط است.

آگهی مفقودی ۱۴۰۴۱۶۲۶۳ پ
برگ سبز خودروی پراید سایپا تیپ SL۱۳۱ مدل ۱۳۹۰ به رنگ سفید - روغنی پلاک ۱۲۱ ج ۱۳ ایران۵۲ شماره موتور۴۱۰۶۵۸۹ و شماره شاسی S۳۴۱۲۲۹۰۹۱۱۹۵۲ متعلق به عبدالرشید مرتضایی مفقود گردیده و از درجه اعتبار ساقط میباشد .

چغندرکاران محترم کارخانه قند چناران
به اطلاع کلیه پیمانکاران محترم چغندرکار طرف قرارداد و معرفی شده به کارخانه می رساند آخرین روز تحویل چغندر در کارخانه قند چناران پایان روز سه شنبه مورخ ۱۴۰۴/۱۰/۳۰ خواهد بود .
لذا از پیمانکاران محترم نسبت به تحویل چغندر خود تا این تاریخ اقدام نمایند .
شرکت قند چناران
۱۴۰۴۱۶۲۵۳

37088
پذیرش آگهی
سریع و راحت

آگهی تغییرات شرکت سهامی عام صنایع دامپروری و لبنی رضوی به شناسه ملی ۱۰۳۸۰۰۲۶۷۹۲ و به شماره ثبت ۸۰۱۹۰
به استناد صورتجلسه هیئت مدیره مورخ ۱۴۰۴/۰۶/۰۹ تصمیمات ذیل اتخاذ شد .
-آقای احمد جریان کد ملی ۰۰۳۶۷۷۶۲۵۴ به نمایندگی از موسسه سازمان اقتصادی رضوی به سمت عضو هیئت مدیره برای باقیمانده مدت تصدی تا تاریخ ۱۴۰۴/۱۰/۰۲ جایگزین آقای آرش فرزادنیا گردید .
با ثبت این مستند تصمیمات تغییر نماینده شخص حقوقی هیئت مدیره انتخاب شده توسط متقاضی در سوابق الکترونیک شخصیت حقوقی مرقوم ثبت و در پایگاه آگهی های سازمان ثبت قابل دسترس میباشد .
اداره کل ثبت اسناد و املاک استان خراسان رضوی – اداره ثبت شرکت ها و موسسات غیر تجاری مشهد
۱۴۰۴۱۶۲۵۱

رواق
صفحات ویژه قدس درباره دین و معارف رضوی

نحوه زیست و اقدامات امام موسی کاظم(ع) پیامی برای امروز ما در خود دارد

امامت، حکمرانی بر قلب‌های مردم است

۲

شبکه‌سازی ارتباطی با وکلایی از شیعیان؛ اقدامی نو و بدیع در کارنامه امام موسی کاظم(ع)

امروز شعار چیز دیگری است

۲

نگاهی به احادیث و روایت‌هایی که از پدر امام رضا (ع) به یادگار مانده است

میراثی غنی از عبد صالح خدا

وقتی حرف از شناخت افراد است، معمولاً آن که ایمن‌تر و صادق‌تر است، بیشتر قابل اعتماد خواهد بود و چه نیکو که این شخص ایمن و صادق نزدیک‌ترین شخص به آن فرد باشد...

۳

معرفی آثاری از به‌نشر درباره امام موسی کاظم(ع)

الگوی علم و مقاومت در مقابل جهل و ظلم

امام موسی کاظم(ع) هفتمین امام شیعیان و از بزرگ‌ترین شخصیت‌های تاریخ اسلام، یکی از کسانی بود که همواره در مقابل ظلم و ستم ایستادگی می‌کرد. ایشان پیوسته بر عدم مشروعیت دستگاه خلافت تأکید و اصحاب خود را از همکاری با آنان منع می‌کرد. امام کاظم(ع) نه تنها به‌عنوان یک امام، بلکه به‌عنوان الگویی از صبر، علم و مقاومت در برابر ظلم، برای همه مسلمانان و به‌ویژه نسل جوان، درس‌های بزرگی به همراه دارد. از این رو خوب است به‌عنوان شیعیان آن حضرت با مطالعه در مورد زندگی و روزگاری که بر ایشان و سایر اهل بیت(ع) گذشته است، سعی در الگو گرفتن از سیره اخلاقی و زندگی شایسته این بزرگواران داشته باشیم. انتشارات به‌نشر، آثار متعددی را درباره امام موسی کاظم(ع) منتشر کرده است. این آثار شامل کتاب‌های داستانی، پژوهشی و تربیتی هستند که به جنبه‌های مختلف زندگی و سیره امام هفتم شیعیان می‌پردازند. در این گزارش، به مناسبت سالروز شهادت حضرت موسی بن جعفر(ع)، جدیدترین کتاب‌های به‌نشر در این زمینه را معرفی می‌کنیم...

۴

بررسی نقش حضرت موسی‌بن جعفر(ع) در گسترش تشیع

نسل با برکت امام کاظم علیه‌السلام

۲

یادداشت

حجت‌الاسلام دکتر سیدسجاد ایزدهی
رئیس پژوهشکده نظام‌های اسلامی
پژوهشگاه فرهنگ و اندیشه اسلامی

امام موسی کاظم علیه‌السلام؛ رهبری که سردار مقاومت بود

۳

اداره ثبت اسناد و املاک حوزه ثبت ملک رشتخوار
هیات موضوع قانون تعیین تکلیف وضعیت ثبتی اراضی و ساختمانهای فاقد سند رسمی
آگهی موضوع ماده ۳ قانون و ماده ۱۳ آئین نامه قانون تعیین تکلیف وضعیت ثبتی و اراضی و ساختمانهای فاقد سند رسمی

برابر آراء :
۱-شماره ۱۴۰۴۶۰۳۰۶۳۶۵۰۰۲۱۱۲ مورخه ۱۴۰۴،۱۰،۲۲ هیات اول موضوع قانون تعیین تکلیف وضعیت ثبتي اراضي و ساختمانهاي فاقد سند رسمي مستقر در واحد ثبتي حوزه ثبت ملک رشتخوار تصرفات مالکانه بلامعارض متقاضي موقوفه حسن قادري به شناسه ملی ۱۴۰۰۱۳۴۱۳۱۴ بتصدی اداره اوقاف و امور خیریه رشتخوار در یك واقع در قطعه زمین زراعی ۵۱۴۴،۰۴ متر مربع خریداري از محل مالکیت مشاعی (موقوفه کربلایی رضا بتصدی اداره اوقاف و امور خیریه رشتخوار) واقع در اراضی عمیدی کهنه پلاک ۳۹ اصلی محرز گردیده است.
۲-شماره۱۴۰۴۶۰۳۰۶۳۶۵۰۰۲۱۲۲ مورخه ۱۴۰۴،۱۰،۲۳ هیات اول موضوع قانون تعیین تکلیف وضعیت ثبتي اراضي و ساختمانهاي فاقد سند رسمي مستقر در واحد ثبتي حوزه ثبت ملک رشتخوار تصرفات مالکانه بلامعارض متقاضي موقوفه نصراله بیگ به شناسه ملی ۱۴۰۰۱۲۵۰۴۹۴بتصدی اداره اوقاف و امور خیریه رشتخوار در یك واقع در قطعه زمین زراعی ۱۹۳۵،۲۷متر مربع خریداري از مالک رسمی آقای ابراهیم موسوی نسل فرزند سید عبداله واقع در اراضی فتح آباد پلاک ۸۹ اصلی محرز گردیده است.
۳-شماره ۱۴۰۴۶۰۳۰۶۳۶۵۰۰۲۱۲۰ مورخه ۱۴۰۴،۱۰،۲۳ هیات اول موضوع قانون تعیین تکلیف وضعیت ثبتي اراضي و ساختمانهاي فاقد سند رسمي مستقر در واحد ثبتي حوزه ثبت ملک رشتخوار تصرفات مالکانه بلامعارض متقاضي موقوفه نصراله بیگ به شناسه ملی ۱۴۰۰۱۲۵۰۴۹۴بتصدی اداره اوقاف و امور خیریه رشتخوار در یك واقع در قطعه زمین زراعی ۴۲۹۴،۸۹ متر مربع خریداري از مالک رسمی آقای ابراهیم موسوی نسل فرزند سید عبداله محرز واقع در اراضی فتح آباد پلاک ۸۹ اصلی گردیده است.
۴-شماره ۱۴۰۴۶۰۳۰۶۳۶۵۰۰۲۱۱۸ مورخه ۱۴۰۴،۱۰،۲۲ هیات اول موضوع قانون تعیین تکلیف وضعیت ثبتي اراضي و ساختمانهاي فاقد سند رسمي مستقر در واحد ثبتي حوزه ثبت ملک رشتخوار تصرفات مالکانه بلامعارض متقاضي موقوفه نصراله بیگ به شناسه ملی ۱۴۰۰۱۲۵۰۴۹۴بتصدی اداره اوقاف و امور خیریه رشتخوار در یك واقع در قطعه زمین زراعی ۵۰۵۱،۵۱ متر مربع خریداري از مالک رسمی آقای ابراهیم موسوی نسل فرزند سید عبداله اراضی واقع در اراضی فتح آباد پلاک ۸۹ اصلی محرز گردیده است.
۵-شماره ۱۴۰۴۶۰۳۰۶۳۶۵۰۰۲۱۱۶ مورخه ۱۴۰۴،۱۰،۲۲ هیات اول موضوع قانون تعیین تکلیف وضعیت ثبتي اراضي و ساختمانهاي فاقد سند رسمي مستقر در واحد ثبتي حوزه ثبت ملک رشتخوار تصرفات مالکانه بلامعارض متقاضي موقوفه نصراله بیگ به شناسه ملی ۱۴۰۰۱۲۵۰۴۹۴بتصدی اداره اوقاف و امور خیریه رشتخوار در یك واقع در قطعه زمین زراعی ۲۶۷۸،۰۳متر مربع خریداري از مالک رسمی آقای ابراهیم موسوی نسل فرزند سید عبداله واقع در اراضی فتح آباد پلاک ۸۹ اصلی محرز گردیده است.
۶-شماره ۱۴۰۴۶۰۳۰۶۳۶۵۰۰۲۱۱۴ مورخه ۱۴۰۴،۱۰،۲۲ هیات اول موضوع قانون تعیین تکلیف وضعیت ثبتي اراضي و ساختمانهاي فاقد سند رسمي مستقر در واحد ثبتي حوزه ثبت ملک رشتخوار تصرفات مالکانه بلامعارض متقاضي موقوفه نصراله بیگ به شناسه ملی ۱۴۰۰۱۲۵۰۴۹۴بتصدی اداره اوقاف و امور خیریه رشتخوار در یك واقع در قطعه زمین زراعی ۱۰۲۶۵،۲۱ متر مربع خریداري از مالک رسمی آقای ابراهیم موسوی نسل فرزند سید عبداله واقع در اراضی فتح آباد پلاک ۸۹ اصلی محرز گردیده است.
۷-شماره ۱۴۰۴۶۰۳۰۶۳۶۵۰۰۱۷۷۶ مورخه ۱۴۰۴،۱۰،۰۲ هیات اول موضوع قانون تعیین تکلیف وضعیت ثبتي اراضي و ساختمانهاي فاقد سند رسمي مستقر در واحد ثبتي حوزه ثبت ملک رشتخوار تصرفات مالکانه بلامعارض متقاضي موقوفه نصراله بیگ به شناسه ملی ۱۴۰۰۱۲۵۰۴۹۴بتصدی اداره اوقاف و امور خیریه رشتخوار در یك واقع در قطعه زمین زراعی ۳۰۰۵،۴۱ متر مربع خریداري از مالک رسمی آقای ابراهیم موسوی نسل فرزند سید عبداله واقع در اراضی فتح آباد پلاک ۸۹ اصلی محرز گردیده است.
۸-شماره ۱۴۰۴۶۰۳۰۶۳۶۵۰۰۱۷۷۴مورخه ۱۴۰۴،۱۰،۰۲ هیات اول موضوع قانون تعیین تکلیف وضعیت ثبتي اراضي و ساختمانهاي فاقد سند رسمي مستقر در واحد ثبتي حوزه ثبت ملک رشتخوار تصرفات مالکانه بلامعارض متقاضي موقوفه نصراله بیگ به شناسه ملی ۱۴۰۰۱۲۵۰۴۹۴بتصدی اداره اوقاف و امور خیریه رشتخوار در یك واقع در قطعه زمین زراعی ۹۹۲،۶متر مربع خریداري از مالک رسمی آقای ابراهیم موسوی نسل فرزند سید عبداله واقع در اراضی فتح آباد پلاک ۸۹ اصلی محرز گردیده است.
۹-شماره ۱۴۰۴۶۰۳۰۶۳۶۵۰۰۱۷۴۲مورخه ۱۴۰۴،۱۰،۰۲هیات اول موضوع قانون تعیین تکلیف وضعیت ثبتي اراضي و ساختمانهاي فاقد سند رسمي مستقر در واحد ثبتي حوزه ثبت ملک رشتخوار تصرفات مالکانه بلامعارض متقاضي موقوفه نصراله بیگ به شناسه ملی ۱۴۰۰۱۲۵۰۴۹۴بتصدی اداره اوقاف و امور خیریه رشتخوار در یك واقع در قطعه زمین زراعی ۱۸۰۵،۲۳ متر مربع خریداري از مالک رسمی آقای ابراهیم موسوی نسل فرزند سید عبداله واقع در اراضی فتح آباد پلاک ۸۹ اصلی محرز گردیده است.
۱۰-شماره۱۴۰۴۶۰۳۰۶۳۶۵۰۰۱۷۵۹مورخه۱۴۰۴،۱۰،۰۲هیات اول موضوع قانون تعیین تکلیف وضعیت ثبتي اراضي و ساختمانهاي فاقد سند رسمي مستقر در واحد ثبتي حوزه ثبت ملک رشتخوار تصرفات مالکانه بلامعارض متقاضي موقوفه نصراله بیگ به شناسه ملی ۱۴۰۰۱۲۵۰۴۹۴بتصدی اداره اوقاف و امور خیریه رشتخوار در یك واقع در قطعه زمین زراعی ۱۰۵۶،۷۲متر مربع خریداري از مالک رسمی آقای ابراهیم موسوی نسل فرزند سید عبداله واقع در اراضی فتح آباد پلاک ۸۹ اصلی محرز گردیده است.
۱۱-شماره ۱۴۰۴۶۰۳۰۶۳۶۵۰۰۱۷۶۲ مورخه ۱۴۰۴،۱۰،۰۲هیات اول موضوع قانون تعیین تکلیف وضعیت ثبتي اراضي و ساختمانهاي فاقد سند رسمي مستقر در واحد ثبتي حوزه ثبت ملک رشتخوار تصرفات مالکانه بلامعارض متقاضي موقوفه نصراله بیگ به شناسه ملی ۱۴۰۰۱۲۵۰۴۹۴بتصدی اداره اوقاف و امور خیریه رشتخوار در یك واقع در قطعه زمین زراعی ۶۶۴۶،۳متر مربع خریداري از مالک رسمی آقای ابراهیم موسوی نسل فرزند سید عبداله واقع در اراضی فتح آباد پلاک ۸۹ اصلی محرز گردیده است.
۱۲-شماره۱۴۰۴۶۰۳۰۶۳۶۵۰۰۲۰۸۶مورخه۱۴۰۴،۱۰،۲۰هیات اول موضوع قانون تعیین تکلیف وضعیت ثبتي اراضي و ساختمانهاي فاقد سند رسمي مستقر در واحد ثبتي حوزه ثبت ملک رشتخوار تصرفات مالکانه بلامعارض متقاضي موقوفه بی بی زینب بیگم به شناسه ملی ۱۴۰۰۱۳۲۰۸۷۷ بتصدی اداره اوقاف و امور خیریه رشتخوار در یك قطعه زمین زراعی ۴۷۰۸،۲۱ متر مربع از محل مالکیت مشاعی متقاضی (موقوفه ملا محمد و موقوفه حاج یعقوب بدعوی بتصدی اداره اوقاف و امور خیریه رشتخوار) واقع در اراضی حسین آباد پلاک ۸۱ اصلی محرز گردیده است.
۱۳-شماره۱۴۰۴۶۰۳۰۶۳۶۵۰۰۲۰۸۸مورخه۱۴۰۴،۱۰،۲۱هیات اول موضوع قانون تعیین تکلیف وضعیت ثبتي اراضي و ساختمانهاي فاقد سند رسمي مستقر در واحد ثبتي حوزه ثبت ملک رشتخوار تصرفات مالکانه بلامعارض متقاضي موقوفه علی سلیمانی به شناسه ملی ۱۴۰۱۳۴۱۱۳۷۱بتصدی اداره اوقاف و امور خیریه رشتخوار در یك قطعه زمین زراعی ۳۱۷۸،۰۵متر مربع از محل مالکیت مشاعی متقاضی (موقوفه ملا محمد و موقوفه حاج یعقوب بدعوی بتصدی اداره اوقاف و امور خیریه رشتخوار) واقع در اراضی حسین آباد پلاک ۸۱ اصلی محرز گردیده است.
۱۴-شماره۱۴۰۴۶۰۳۰۶۳۶۵۰۰۱۹۲۹مورخه۱۴۰۴،۱۰،۰۹هیات اول موضوع قانون تعیین تکلیف وضعیت ثبتي اراضي و ساختمانهاي فاقد سند رسمي مستقر در واحد ثبتي حوزه ثبت ملک رشتخوار تصرفات مالکانه بلامعارض متقاضي موقوفه علی سلیمانی به شناسه ملی ۱۴۰۱۳۴۱۱۳۷۱بتصدی اداره اوقاف و امور خیریه رشتخوار در یك قطعه زمین زراعی ۱۴۳۰،۷۱ مترمربع از محل مالکیت مشاعی متقاضی (موقوفه ملا محمد و موقوفه حاج یعقوب بدعوی بتصدی اداره اوقاف و امور خیریه رشتخوار) واقع در اراضی حسین آباد پلاک ۸۱ اصلی محرز گردیده است.
۱۵-شماره۱۴۰۴۶۰۳۰۶۳۶۵۰۰۱۹۳۳مورخه۱۴۰۴،۱۰،۰۹هیات اول موضوع قانون تعیین تکلیف وضعیت ثبتي اراضي و ساختمانهاي فاقد سند رسمي مستقر در واحد ثبتي حوزه ثبت ملک رشتخوار تصرفات مالکانه بلامعارض متقاضي موقوفه بی بی زینب بیگم به شناسه ملی ۱۴۰۰۱۳۲۰۸۷۷بتصدی اداره اوقاف و امور خیریه رشتخوار در یك قطعه زمین زراعی ۴۶۹۱،۶۱ مترمربع از محل مالکیت مشاعی متقاضی (موقوفه ملا محمد و موقوفه حاج یعقوب بدعوی بتصدی اداره اوقاف و امور خیریه رشتخوار) واقع در اراضی حسین آباد پلاک ۸۱ اصلی محرز گردیده است.
۱۶-شماره۱۴۰۴۶۰۳۰۶۳۶۵۰۰۲۰۸۴مورخه۱۴۰۴،۱۰،۲۰هیات اول موضوع قانون تعیین تکلیف وضعیت ثبتي اراضي و ساختمانهاي فاقد سند رسمي مستقر در واحد ثبتي حوزه ثبت ملک رشتخوار تصرفات مالکانه بلامعارض متقاضي موقوفه علی سلیمانی به شناسه ملی ۱۴۰۱۳۴۱۱۳۷۱بتصدی اداره اوقاف و امور خیریه رشتخوار در یك قطعه زمین زراعی ۱۶۹۸،۶۴ مترمربع از محل مالکیت مشاعی متقاضی (موقوفه ملا محمد و موقوفه حاج یعقوب بدعوی بتصدی اداره اوقاف و امور خیریه رشتخوار) واقع در اراضی حسین آباد پلاک ۸۱ اصلی محرز گردیده است.
۱۷-شماره۱۴۰۳۶۰۳۰۶۳۶۵۰۰۰۱۳۳مورخه۱۴۰۳،۰۲،۲۶هیات اول موضوع قانون تعیین تکلیف وضعیت ثبتي اراضي و ساختمانهاي فاقد سند رسمي مستقر در واحد ثبتي حوزه ثبت ملک رشتخوار تصرفات مالکانه بلامعارض متقاضي موقوفه محمد حسین میر سعیدی به شناسه ملی ۱۴۰۰۱۷۶۹۴۲۷ بتصدی اداره اوقاف و امور خیریه رشتخوار در یك قطعه زمین زراعی ۸۷۸۲،۹۳مربع از محل مالکیت مشاعی متقاضی (موقوفه ملا محمد و موقوفه حاج یعقوب بدعوی بتصدی اداره اوقاف و امور خیریه رشتخوار) واقع در اراضی حسین آباد پلاک ۸۱ اصلی محرز گردیده است.
۱۸-شماره۱۴۰۳۶۰۳۰۶۳۶۵۰۰۰۱۳۹مورخه۱۴۰۳،۰۲،۲۶هیات اول موضوع قانون تعیین تکلیف وضعیت ثبتي اراضي و ساختمانهاي فاقد سند رسمي مستقر در واحد ثبتي حوزه ثبت ملک رشتخوار تصرفات مالکانه بلامعارض متقاضي موقوفه محمد حسین میر سعیدی به شناسه ملی ۱۴۰۰۱۷۶۹۴۲۷ بتصدی اداره اوقاف و امور خیریه رشتخوار در یك قطعه زمین زراعی ۵۰۲۲،۷۵ متر مربع از محل مالکیت مشاعی متقاضی (موقوفه ملا محمد و موقوفه حاج یعقوب بدعوی بتصدی اداره اوقاف و امور خیریه رشتخوار) واقع در اراضی حسین آباد پلاک ۸۱ اصلی محرز گردیده است.
۱۹-شماره۱۴۰۳۶۰۳۰۶۳۶۵۰۰۰۱۳۵مورخه۱۴۰۳،۰۲،۲۶هیات اول موضوع قانون تعیین تکلیف وضعیت ثبتي اراضي و ساختمانهاي فاقد سند رسمي مستقر در واحد ثبتي حوزه ثبت ملک رشتخوار تصرفات مالکانه بلامعارض متقاضي موقوفه محمد حسین میر سعیدی به شناسه ملی ۱۴۰۰۱۷۶۹۴۲۷ بتصدی اداره اوقاف و امور خیریه رشتخوار در یك قطعه زمین زراعی ۲۴۶۹،۱۲ متر مربع از محل مالکیت مشاعی متقاضی (موقوفه ملا محمد و موقوفه حاج یعقوب بدعوی بتصدی اداره اوقاف و امور خیریه رشتخوار) واقع در اراضی حسین آباد پلاک ۸۱ اصلی محرز گردیده است.
۲۰-شماره۱۴۰۳۶۰۳۰۶۳۶۵۰۰۰۱۳۱مورخه۱۴۰۳،۰۲،۲۶هیات اول موضوع قانون تعیین تکلیف وضعیت ثبتي اراضي و ساختمانهاي فاقد سند رسمي مستقر در واحد ثبتي حوزه ثبت ملک رشتخوار تصرفات مالکانه بلامعارض متقاضي موقوفه محمد حسین میر سعیدی به شناسه ملی ۱۴۰۰۱۷۶۹۴۲۷ بتصدی اداره اوقاف و امور خیریه رشتخوار در یك قطعه زمین زراعی ۱۷۴۲،۵۸ مترمربع از محل مالکیت مشاعی متقاضی (موقوفه والده حسینعلی خان بتصدی اداره اوقاف و امور خیریه رشتخوار) واقع در اراضی باسفر پلاک ۴۰ اصلی محرز گردیده است.
۲۱-شماره۱۴۰۳۶۰۳۰۶۳۶۵۰۰۰۱۲۹مورخه۱۴۰۳،۰۲،۲۶هیات اول موضوع قانون تعیین تکلیف وضعیت ثبتي اراضي و ساختمانهاي فاقد سند رسمي مستقر در واحد ثبتي حوزه ثبت ملک رشتخوار تصرفات مالکانه بلامعارض متقاضي موقوفه محمد حسین میر سعیدی به شناسه ملی ۱۴۰۰۱۷۶۹۴۲۷ بتصدی اداره اوقاف و امور خیریه رشتخوار در یك قطعه زمین زراعی ۲۳۴۰،۱۱متر مربع از محل مالکیت مشاعی متقاضی (موقوفه ملا محمد و موقوفه حاج یعقوب بدعوی بتصدی اداره اوقاف و امور خیریه رشتخوار) واقع در اراضی حسین آباد پلاک ۸۱ اصلی محرز گردیده است.
۲۲-شماره۱۴۰۳۶۰۳۰۶۳۶۵۰۰۰۱۳۷مورخه۱۴۰۳،۰۲،۲۶هیات اول موضوع قانون تعیین تکلیف وضعیت ثبتي اراضي و ساختمانهاي فاقد سند رسمي مستقر در واحد ثبتي حوزه ثبت ملک رشتخوار تصرفات مالکانه بلامعارض متقاضي موقوفه محمد حسین میر سعیدی به شناسه ملی ۱۴۰۰۱۷۶۹۴۲۷ بتصدی اداره اوقاف و امور خیریه رشتخوار در یك قطعه زمین زراعی ۵۲۴۹،۴۳متر مربع از محل مالکیت مشاعی متقاضی (موقوفه ملا محمد و موقوفه حاج یعقوب بدعوی بتصدی اداره اوقاف و امور خیریه رشتخوار) واقع در اراضی حسین آباد پلاک ۸۱ اصلی محرز گردیده است.
۲۳-شماره۱۴۰۳۶۰۳۰۶۳۶۵۰۰۰۱۲۷مورخه۱۴۰۳،۰۲،۲۶هیات اول موضوع قانون تعیین تکلیف وضعیت ثبتي اراضي و ساختمانهاي فاقد سند رسمي مستقر در واحد ثبتي حوزه ثبت ملک رشتخوار تصرفات مالکانه بلامعارض متقاضي موقوفه محمد حسین میر سعیدی به شناسه ملی ۱۴۰۰۱۷۶۹۴۲۷ بتصدی اداره اوقاف و امور خیریه رشتخوار در یك قطعه زمین زراعی ۸۹۶۳،۰۷متر مربع از محل مالکیت مشاعی متقاضی (موقوفه ملا محمد و موقوفه حاج یعقوب بدعوی بتصدی اداره اوقاف و امور خیریه رشتخوار) واقع در اراضی حسین آباد پلاک ۸۱ اصلی محرز گردیده است.
۲۴-شماره۱۴۰۴۶۰۳۰۶۳۶۵۰۰۱۶۶۱مورخه۱۴۰۴،۰۹،۳۰هیات اول موضوع قانون تعیین تکلیف وضعیت ثبتي اراضي و ساختمانهاي فاقد سند رسمي مستقر در واحد ثبتي حوزه ثبت ملک رشتخوار تصرفات مالکانه بلامعارض متقاضي موقوفه نور محمد به شناسه ملی ۱۴۰۰۱۲۰۳۸۵۵ بتصدی اداره اوقاف و امور خیریه رشتخوار در یك قطعه زمین زراعی ۳۹۴۷،۸۸متر مربع از محل مالکیت مشاعی متقاضی (موقوفه والده حسینعلی خان بتصدی اداره اوقاف و امور خیریه رشتخوار) واقع در اراضی باسفر پلاک ۴۰ اصلی محرز گردیده است.
۲۵-شماره۱۴۰۴۶۰۳۰۶۳۶۵۰۰۱۶۵۹مورخه۱۴۰۴،۰۹،۲۹هیات اول موضوع قانون تعیین تکلیف وضعیت ثبتي اراضي و ساختمانهاي فاقد سند رسمي مستقر در واحد ثبتي حوزه ثبت ملک رشتخوار تصرفات مالکانه بلامعارض متقاضي موقوفه قاسم گرگی به شناسه ملی ۱۴۰۰۱۶۱۲۲۰۸ بتصدی اداره اوقاف و امور خیریه رشتخوار در یك قطعه زمین زراعی ۲۴۷۹،۶۱ مترمربع از محل مالکیت مشاعی متقاضی (موقوفه والده حسینعلی خان بتصدی اداره اوقاف و امور خیریه رشتخوار) واقع در اراضی باسفر پلاک ۴۰ اصلی محرز گردیده است.
۲۶-شماره۱۴۰۴۶۰۳۰۶۳۶۵۰۰۱۶۳۲مورخه۱۴۰۴،۰۹،۲۶هیات اول موضوع قانون تعیین تکلیف وضعیت ثبتي اراضي و ساختمانهاي فاقد سند رسمي مستقر در واحد ثبتي حوزه ثبت ملک رشتخوار تصرفات مالکانه بلامعارض متقاضي موقوفه قاسم گرگی به شناسه ملی ۱۴۰۰۱۶۱۲۲۰۸ بتصدی اداره اوقاف و امور خیریه رشتخوار در یك قطعه زمین زراعی ۴۹۴۲،۱۱مترمربع از محل مالکیت مشاعی متقاضی (موقوفه والده حسینعلی خان بتصدی اداره اوقاف و امور خیریه رشتخوار) واقع در اراضی باسفر پلاک ۴۰ اصلی محرز گردیده است.
۲۷-شماره۱۴۰۴۶۰۳۰۶۳۶۵۰۰۱۶۲۴مورخه۱۴۰۴،۰۹،۲۵هیات اول موضوع قانون تعیین تکلیف وضعیت ثبتي اراضي و ساختمانهاي فاقد سند رسمي مستقر در واحد ثبتي حوزه ثبت ملک رشتخوار تصرفات مالکانه بلامعارض متقاضي موقوفه قاسم گرگی به شناسه ملی ۱۴۰۰۱۶۱۲۲۰۸ بتصدی اداره اوقاف و امور خیریه رشتخوار در یك قطعه زمین زراعی ۳۶۹۸،۸۷ مترمربع از محل مالکیت مشاعی متقاضی (موقوفه والده حسینعلی خان بتصدی اداره اوقاف و امور خیریه رشتخوار) واقع در اراضی باسفر پلاک ۴۰ اصلی محرز گردیده است.
۲۸-شماره۱۴۰۴۶۰۳۰۶۳۶۵۰۰۱۶۲۱مورخه۱۴۰۴،۰۹،۲۴هیات اول موضوع قانون تعیین تکلیف وضعیت ثبتي اراضي و ساختمانهاي فاقد سند رسمي مستقر در واحد ثبتي حوزه ثبت ملک رشتخوار تصرفات مالکانه بلامعارض متقاضي موقوفه قاسم گرگی به شناسه ملی ۱۴۰۰۱۶۱۲۲۰۸ بتصدی اداره اوقاف و امور خیریه رشتخوار در یك قطعه زمین زراعی ۲۶۳۶،۱۸ مترمربع از محل مالکیت مشاعی متقاضی (موقوفه والده حسینعلی خان بتصدی اداره اوقاف و امور خیریه رشتخوار) واقع در اراضی باسفر پلاک ۴۰ اصلی محرز گردیده است.
۲۹-شماره۱۴۰۴۶۰۳۰۶۳۶۵۰۰۱۶۱۸مورخه۱۴۰۴،۰۹،۲۴هیات اول موضوع قانون تعیین تکلیف وضعیت ثبتي اراضي و ساختمانهاي فاقد سند رسمي مستقر در واحد ثبتي حوزه ثبت ملک رشتخوار تصرفات مالکانه بلامعارض متقاضي موقوفه نور محمد به شناسه ملی ۱۴۰۰۱۲۰۳۸۵۵بتصدی اداره اوقاف و امور خیریه رشتخوار در یك قطعه زمین زراعی ۶۲۰۷،۲۹مترمربع از محل مالکیت مشاعی متقاضی (موقوفه والده حسینعلی خان بتصدی اداره اوقاف و امور خیریه رشتخوار) واقع در اراضی باسفر پلاک ۴۰ اصلی محرز گردیده است.
۳۰-شماره۱۴۰۴۶۰۳۰۶۳۶۵۰۰۱۶۱۶مورخه۱۴۰۴،۰۹،۲۴هیات اول موضوع قانون تعیین تکلیف وضعیت ثبتي اراضي و ساختمانهاي فاقد سند رسمي مستقر در واحد ثبتي حوزه ثبت ملک رشتخوار تصرفات مالکانه بلامعارض متقاضي موقوفه نور محمد به شناسه ملی ۱۴۰۰۱۲۰۳۸۵۵بتصدی اداره اوقاف و امور خیریه رشتخوار در یك قطعه زمین زراعی ۶۷۰۶،۳۱ مترمربع از محل مالکیت مشاعی متقاضی (موقوفه والده حسینعلی خان بتصدی اداره اوقاف و امور خیریه رشتخوار) واقع در اراضی باسفر پلاک ۴۰ اصلی محرز گردیده است.
۳۱-شماره۱۴۰۴۶۰۳۰۶۳۶۵۰۰۱۶۱۴مورخه۱۴۰۴،۰۹،۲۴هیات اول موضوع قانون تعیین تکلیف وضعیت ثبتي اراضي و ساختمانهاي فاقد سند رسمي مستقر در واحد ثبتي حوزه ثبت ملک رشتخوار تصرفات مالکانه بلامعارض متقاضي موقوفه قاسم گرگی به شناسه ملی ۱۴۰۰۱۶۱۲۲۰۸ بتصدی اداره اوقاف و امور خیریه رشتخوار در یك قطعه زمین زراعی ۵۶۲۷،۸۳مترمربع از محل مالکیت مشاعی متقاضی (موقوفه والده حسینعلی خان بتصدی اداره اوقاف و امور خیریه رشتخوار) واقع در اراضی باسفر پلاک ۴۰ اصلی محرز گردیده است.
۳۲-شماره۱۴۰۴۶۰۳۰۶۳۶۵۰۰۱۶۱۲مورخه۱۴۰۴،۰۹،۲۴هیات اول موضوع قانون تعیین تکلیف وضعیت ثبتي اراضي و ساختمانهاي فاقد سند رسمي مستقر در واحد ثبتي حوزه ثبت ملک رشتخوار تصرفات مالکانه بلامعارض متقاضي موقوفه قاسم گرگی به شناسه ملی ۱۴۰۰۱۶۱۲۲۰۸بتصدی اداره اوقاف و امور خیریه رشتخوار در یك قطعه زمین زراعی ۱۷۴۲،۵۸ مترمربع از محل مالکیت مشاعی متقاضی (موقوفه والده حسینعلی خان بتصدی اداره اوقاف و امور خیریه رشتخوار) واقع در اراضی باسفر پلاک ۴۰ اصلی محرز گردیده است.
۳۳-شماره۱۴۰۴۶۰۳۰۶۳۶۵۰۰۱۶۰۹مورخه۱۴۰۴،۰۹،۲۴هیات اول موضوع قانون تعیین تکلیف وضعیت ثبتي اراضي و ساختمانهاي فاقد سند رسمي مستقر در واحد ثبتي حوزه ثبت ملک رشتخوار تصرفات مالکانه بلامعارض متقاضي موقوفه نور محمد به شناسه ملی ۱۴۰۰۱۲۰۳۸۵۵بتصدی اداره اوقاف و امور خیریه رشتخوار در یك قطعه زمین زراعی ۹۷۳۰،۹۸مترمربع از محل مالکیت مشاعی متقاضی (موقوفه والده حسینعلی خان بتصدی اداره اوقاف و امور خیریه رشتخوار) واقع در اراضی باسفر پلاک ۴۰ اصلی محرز گردیده است.
۳۴-شماره۱۴۰۴۶۰۳۰۶۳۶۵۰۰۱۵۹۵مورخه۱۴۰۴،۰۹،۱۷هیات اول موضوع قانون تعیین تکلیف وضعیت ثبتي اراضي و ساختمانهاي فاقد سند رسمي مستقر در واحد ثبتي حوزه ثبت ملک رشتخوار تصرفات مالکانه بلامعارض متقاضي موقوفه نور محمد به شناسه ملی ۱۴۰۰۱۲۰۳۸۵۵بتصدی اداره اوقاف و امور خیریه رشتخوار در یك قطعه زمین زراعی ۵۶۰۶،۶۹ مترمربع از محل مالکیت مشاعی متقاضی (موقوفه والده حسینعلی خان بتصدی اداره اوقاف و امور خیریه رشتخوار) واقع در اراضی باسفر پلاک ۴۰ اصلی محرز گردیده است.
۳۵-شماره۱۴۰۴۶۰۳۰۶۳۶۵۰۰۱۵۹۳مورخه۱۴۰۴،۰۹،۱۷هیات اول موضوع قانون تعیین تکلیف وضعیت ثبتي اراضي و ساختمانهاي فاقد سند رسمي مستقر در واحد ثبتي حوزه ثبت ملک رشتخوار تصرفات مالکانه بلامعارض متقاضي موقوفه قاسم گرگی به شناسه ملی ۱۴۰۰۱۶۱۲۲۰۸بتصدی اداره اوقاف و امور خیریه رشتخوار در یك قطعه زمین زراعی ۵۸۱۶،۰۱ مترمربع از محل مالکیت مشاعی متقاضی (موقوفه والده حسینعلی خان بتصدی اداره اوقاف و امور خیریه رشتخوار) واقع در اراضی باسفر پلاک ۴۰ اصلی محرز گردیده است.
۳۶-شماره۱۴۰۳۶۰۳۰۶۳۶۵۰۰۰۱۲۲مورخه۱۴۰۳،۰۲،۲۶هیات اول موضوع قانون تعیین تکلیف وضعیت ثبتي اراضي و ساختمانهاي فاقد سند رسمي مستقر در واحد ثبتي حوزه ثبت ملک رشتخوار تصرفات مالکانه بلامعارض متقاضي موقوفه محمد حسین خان قرایی به شناسه ملی ۱۴۰۰۱۲۹۹۶۹۵ بتصدی اداره اوقاف و امور خیریه رشتخوار در یك قطعه زمین زراعی ۹۵۷۰،۳۵ مترمربع از محل مالکیت مشاعی متقاضی واقع در اراضی باسفر پلاک ۴۰ اصلی محرز گردیده است.
۳۷-شماره۱۴۰۳۶۰۳۰۶۳۶۵۰۰۰۱۲۵مورخه۱۴۰۳،۰۲،۲۶هیات اول موضوع قانون تعیین تکلیف وضعیت ثبتي اراضي و ساختمانهاي فاقد سند رسمي مستقر در واحد ثبتي حوزه ثبت ملک رشتخوار تصرفات مالکانه بلامعارض متقاضي موقوفه محمد حسین خان قرایی به شناسه ملی ۱۴۰۰۱۲۹۹۶۹۵ بتصدی اداره اوقاف و امور خیریه رشتخوار در یك قطعه زمین زراعی ۹۵۷۰،۳۵ مترمربع از محل مالکیت مشاعی متقاضی واقع در اراضی باسفر پلاک ۴۰ اصلی محرز گردیده است.
لذا به منظور اطلاع عموم مراتب در دو نوبت به فاصله ۱۵ روز آگهي مي شود در صورتي که اشخاص نسبت به صدور سند مالکیت متقاضي اعتراضي داشته باشند مي توانند از تاریخ انتشار اولین آگهي به مدت دو ماه اعتراض خود را به این اداره تسلیم و پس از آخذ رسید، ظرف مدت یك ماه از تاریخ تسلیم اعتراض، دادخواست خود را به مراجع قضایي تقدیم نمایند.بدیهي است در صورت انقضاي مدت مذکور و عدم وصول اعتراض طبق مقررات سند مالکیت صادر خواهد شد
تاریخ انتشار نوبت اول : ۱۴۰۴،۱۰،۲۵
تاریخ انتشار نوبت دوم : ۱۴۰۴،۱۱،۱۰
جواد خزائی
رئیس ثبت اسناد و املاک رشتخوار

**هیئت حل اختلاف موضوع ماده یک قانون تعیین تکلیف وضع

گفت‌وگو

شبکه‌سازی ارتباطی با وکلایی از شیعیان؛ اقدامی نو و بدیع در کارنامه امام موسی کاظم(ع)

امروز شعار چیز دیگری است

ریحانه عامل نیک | در مطالعه تاریخی سیره ائمه(ع) گاه نظر به یک جزء کوچک، پیامی بزرگ و درسی عمیق به ما می‌دهد. آنچنان که از حضرت رضا(ع) درباره پدر گرامیشان امام موسی کاظم(ع) نقل شده که فرمودند: نقش انگشتری پدرم موسی بن جعفر «حسبی اللّه» بود» (زندگانی حضرت امام موسی کاظم(ع)، ترجمه بحارالأنوار، ص ۱۱). انتخاب این ذکر به عنوان نقش انگشتری نشان‌دهنده عمق ظلمی است که خلفای زمانه بر حضرت موسی کاظم(ع) اعمال می‌کردند. به مناسبت شهادت پدر بزرگوار امام رضا(ع) امام موسی کاظم(ع)، با حجت‌الاسلام والمسلمین دکتر حمیدرضا کامل تواب، عضو هیئت علمی دانشگاه شهید مطهری و عضو حلقه اجتهادی فقه سیاست و حکمرانی مدرسه علی فقاهت عالم آل محمد(ع) به گفت‌وگو پرداخته‌ایم. در این گفت‌وگو به اقدامات اجتماعی و سیاسی حضرت و نکات کمتر مطرح شده از سیره ایشان پرداخته‌ایم که مشروح آن را در ادامه می‌خوانید.

مقاومتی بر پایه هوش و کیاست

حجت‌الاسلام والمسلمین کامل تواب با اشاره به اینکه دوران امامت امام موسی بن جعفر حضرت کاظم(ع)، یکی از حساس‌ترین و پیچیده‌ترین مقاطع تاریخی در زندگی سیاسی - اجتماعی شیعه است، بیان کرد: این برهه که در پی شهادت امام صادق(ع) و در اوج قدرت‌نمایی خلافت عباسی شکل گرفت، بازتابی از برخی واقعیت‌های تلخ تاریخ و همچنین الگویی بی‌بدیل برای مقاومت هوشمندانه است. بررسی دقیق این دوره نشان می‌دهد امام کاظم(ع) نه یک فرد منزوی و صرفاً مظلوم، بلکه رهبری بود که در کانون مبارزه‌ای طولانی، تشکیلاتی و همه‌جانبه علیه استبداد زمان خود قرار داشت. درک عمیق این دوران می‌تواند به عنوان یک دستورالعمل کاربردی و درس عبرتی برای جامعه امروز ماتلقی شود.

براساس شواهد تاریخی و روایات، در دوران امام صادق(ع) بستر لازم برای یک تحول بنیادین و تشکیل حکومت عدل علوی فراهم شده بود. این سومین تلاش برنامه‌ریزی شده در تاریخ اسلام بود که قرار بود قطار بشریت منحرف شده، به ریل اصلی خود بازگردد. با این حال، عجله و عدم رعایت اصول امنیتی توسط برخی شیعیان، منجر به افشای این «سرّ مقدس» شد. این کارشکنی جمعی سبب شد برنامه‌ریزی‌های الهی در سطح اجرایی به نتیجه نرسد و بار دیگر مسیر تاریخ از راه اصلی منحرف شود.

طبق روایات، این اتفاق موجب شد جامعه‌ای که باید در آستانه پیروزی می‌بود، ناگهان با شکست سنگینی روبه‌رو شود؛ زیرا بی‌صبری آن‌ها مانع تحقق وعده‌ای شد که می‌توانست پایان دادن بر ظلم باشد. این شکست، جامعه را وارد فاز جدیدی از سرگردانی کرده و ضرورت تغییر استراتژی را در مقطع بعدی، یعنی دوران امام کاظم(ع) اجتناب‌ناپذیر کرد.

سه نشان و سه ویژگی بارز

عضو هیئت علمی دانشگاه شهید مطهری با مطرح کردن جلوه‌هایی از زندگی امام موسی کاظم(ع) تصور عمومی در مورد ایشان را اصلاح و مطرح کرد: برخلاف تصور رایج که امام کاظم(ع) را یک فرد «بی‌سر و صدا» و «سر به زیر» در مدینه می‌پندارد که ناگهان دستگیر و مسموم شد، واقعیت تاریخی چیز دیگری را فریاد می‌زند. همان‌طور که بیان شد، فشارهای طاقت‌فرسای امنیتی و زندان‌های طولانی مدت، خود گواهی بر این است که ایشان درگیر یک «مبارزه طولانی تشکیلاتی» بودند؛ مبارزه‌ای که با شعار چیز دیگری است، استراتژی خود را با شرایط تطبیق دادند اما از اصول جهاد و عدالت‌خواهی کوتاه نیامدند. زندگی و مبارزه ایشان به ما می‌آموزد زمان درگیر شدند و هیچ بعید نیست برخی قیام‌های بی‌دریی سادات در این دوره که اوضاع حکومت عباسی را متزلزل می‌کرد، با هدایت و حمایت‌های معنوی و سیاسی ایشان هماهنگ بود. این رویارویی دقیق و آگاهانه با قدرت، نشان‌دهنده عمق نفوذ و خطرناک بودن جریان امامت برای ساختار حاکمیت بود.

برای درک ابعاد شخصیتی و مأموریت امام کاظم(ع) باید به نمادهای موجود در حریم خصوصی ایشان توجه کرد. یکی از نزدیکان امام گزارش می‌دهد در اتاق خصوصی موسی بن جعفر(ع) سه چیز دیده می‌شد: «شمشیری که نشان‌دهنده هدف جهاد است، لباس خشنی که نشان‌دهنده زندگی خشونت‌بار رزمی و انقلابی بوده و قرآنی که نشان‌دهنده هدف نهایی یعنی رسیدن به زندگی قرآنی است». این ترکیب نمادین، پیامی روشن دارد؛ اینکه امام(ع) آماده بود با تمام سختی‌ها و ابزارهای رزمی برای تحقق حاکمیت قرآن تلاش کند و از آرمان‌های خود دست نکشد.

این نگاه تهاجمی و انقلابی، در برخورد مستقیم با هارون‌الرشید نیز مشهود است. زمانی که هارون برای خریدن آرامش و فریب افکار عمومی، پیشنهاد بازگرداندن «فدک» را داد، امام کاظم(ع) این پیشنهاد ظاهراً سخاوتمندانه را رد کردند. ایشان فرمودند: «من فدک را از تو نمی‌گیرم مگر به‌طور کامل و بعد حد آن را ترسیم کردند». وقتی هارون دریافت تحویل کامل فدک به معنای از بین رفتن پایه‌های حکومت اوست، گفت: «پس بیا جای من بنشین!» اما امام در پاسخی تاریخی فرمودند: «آن روز فدک شعار بود در مقابل دستگاه غاصب و امروز شعار، چیز دیگری است». این جملات نشان می‌دهد امام به دنبال هدف جزئی نبودند، بلکه هدف ایشان براندازی کل ساختار غاصب و استقرار حاکمیت حق بود.

دستورالعمل‌هایی از سیره امام(ع) برای امروز

حلقه حقیقه اجتهادی فقه سیاست و حکمرانی مدرسه عالی فقاهت عالم آل محمد(ع) پیام‌هایی کاربردی و عملی از سیره زندگی امام موسی کاظم(ع) برای جامعه امروزی عنوان کرد: اهمیت خواندن تاریخ زندگی ائمه اطهار(ع) بسیار زیاد است، چرا که با مطالعه دقیق دوران زیست بزرگان دینی، راهکارهایی عملی برای زیست کنونیمان در اجتماع بدست می‌آوریم. با تدبر در سیره امام کاظم(ع) و وقایع مرتبط با آن، دستورالعمل‌های ارزشمندی را برای جامعه امروز ایران و جهان امام می‌یابیم:

عبرت اصلی از شکست برنامه‌ریزی‌های دوران امام صادق(ع) لزوم زمان‌شناسی و رازداری است. جامعه امروز باید بداند عجله در اقدامات سیاسی بدون آمادگی کامل، می‌تواند منجر به انحراف مسیر انقلاب و غضب الهی شود. صبر استراتژیک، تضادی با آرمان‌خواهی ندارد.

مدل امام کاظم(ع) به ما می‌آموزد مقاومت باید سازمان‌یافته و همه‌جانبه باشد. حضور نمایندگان امام در سراسر جهان اسلام و هدایت قیام‌ها، نشان می‌دهد موفقیت در گرو شبکه‌سازی دقیق و مدیریت منسجم است، نه اقدامات پراکنده.

رد پیشنهاد فدک توسط امام، درسی بزرگ برای مسئولان امروز است. دشمن همواره تلاش می‌کند با دادن امتیازات جزئی و مسائل حاشیه‌ای، از اصل ماجرا و خطرات ساختاری بکاهد. هوشمندی سیاسی ایجاب می‌کند «شعارها» و اهداف اصلی (مانند استقلال کامل و حاکمیت ارزش‌ها) فدای منافع زودگذر نشود.

وجود قرآن و شمشیر کنار هم در اتاق امام، نماد هماهنگی میان معنویت و قدرت است. جامعه امروز باید بداند دفاع از ارزش‌های قرآنی، نیازمند آمادگی رزمی و قدرت سخت است و صرفاً به نصیحت اخلاقی اکتفا نمی‌شود.

دوران امام کاظم(ع) دورانی نبود که در آن، امام از صحنه سیاست کنار کشیده باشد؛ بلکه عرصه‌ای بود برای مدیریت بحران در دوران خفقان و تداوم مبارزه با اشکالی جدید. ایشان با درک اینکه «امروز شعار چیز دیگری است»، استراتژی خود را با شرایط تطبیق دادند اما از اصول جهاد و عدالت‌خواهی کوتاه نیامدند. زندگی و مبارزه ایشان به ما می‌آموزد حتی در سخت‌ترین شرایط زندان و تبعید، باید با هوشمندی سیاسی، شبکه تشکیلاتی را حفظ کرد و از پذیرش هرگونه سازش کاهلانه که ماهیت حکومت حق را خدشه‌دار می‌کند، دوری گزید. این نکته گرانبها، نقشه‌راهی برای نسل‌های امروز است تا در مسیر تحقق آرمان‌های اسلامی، دچار انحراف یا یأس نشوند.

نحوه زیست و اقدامات امام موسی کاظم(ع) پیامی برای امروز ما در خود دارد

امامت، حکمرانی بر قلب‌های مردم است

ریحانه عامل نیک| در سالروز و ماهی قرار داریم که هر دقیقه‌اش برایمان به منزله فرصت است، فرصتی که بتوان خود را به اولیای خداوند و ائمه اطهار(ع) نزدیک‌تر کرد. امروز شهادت امام موسی کاظم(ع) پدر بزرگوار امام هشتم(ع) است. دورانی که امام هفتم(ع) در آن زندگی می‌کردند، مصادف با نخستین مرحله استبداد و ستمگری خلفای عباسی بود. در تمام این دوران، امام موسی کاظم(ع) نه تنها دچار انفعال و بی‌تحرکی نشدند، بلکه با وجود حصر و محدودیت‌های مختلف با شیعیان در ارتباط بوده و میراث روایی، فقهی و الگویی از رفتار استراتژیک را برایی ما به جا گذاشتند. به منظور بررسی دقیق‌تر اقدامات و دریافت پیام ایشان برای امروز خود با آیت‌الله سید ابوالفضل طباطبایی اشکذری، مدیر مرکز تخصصی حوزوی جبل‌الصبر به گفت‌وگو پرداخته‌ایم که مشروح آن را در ادامه می‌خوانید.

مزین به صفاتی منحصر به فرد

آیت‌الله طباطبایی اشکذری با عرض تسلیت شهادت امام موسی کاظم(ع) به امت اسلام و شیعیان و فرزند بزرگوار ایشان، امام رضا(ع) بیان کرد: امام موسی کاظم(ع) به اعتراف خودی و غیرخودی از نظر شخصیتی دارای ابعاد گوناگون و منحصر به فردی بودند. ابن حجر هیتمی یا هیثمی که از دایره علاقه‌مندان به ائمه(ع) خارج بود درباره ایشان در کتاب الصّواعق المحرقة بیان می‌کند: «موسی کاظم در علم و معرفت و کمال و فضل، وارث پدر خویش بود، او از همه افراد پارساتر و داناتر و بخشنده‌تر بود» (ابن حجر هیثمی، احمد بن محمد، الصّواعق المحرقة، ج۲، ج۵۹). امام کاظم(ع) وارث پدر بزرگوارشان از نظر علم و معرفت بودند. در کمال و ارزش ایشان نسخه جایگزین امام صادق(ع) بودند. در مورد لقب‌های امام نیز در کتب تاریخی ذکر شده است: «از صفات والای اخلاقی امام کاظم(ع)، احسان و نیکی به مردم بود. نیازمندان بدو حاجت می‌بردند و نیاز خویش را از او برمی‌آوردند و باب‌الحوائج می‌دانستند. لقب مشهور امام(ع) «کاظم» است به معنای کسی که هنگام خشم، خویشتن‌داری می‌کند و خشم خود را فرومی‌برد و به آسانی از دیگران درمی‌گذرد» (قندوزی سلیمان بن ابراهیم، ینابیع المودّة، ج۳، ص۱۱۷).

شافی برای مردم

در بعد اخلاقی سیره امام موسی کاظم(ع) نیز آیت‌الله طباطبایی با اشاره به آنچه در کتب تاریخی غیرشیعی آمده است، مطرح کرد: بغدادی در کتاب تاریخ بغداد (۴۱۱۷ق، ج ۱۳، ص ۲۹) عنوان می‌کند باب‌الحوائج نیز از اقلیم امام موسی کاظم(ع) است، زیرا امام در برآوردن حوائج مردم و درخواست رفع آن‌ها از درگاه خداوند معروف بودند و از ویژگی‌های شخصیت ایشان، بندگی بود. امام، عابدترین بودند و در زمانه خودشان عابدترین بودند و مردم مدینه او را زَیْنُ الْمُجتهد بن یعنی زینت تلاشگران می‌نامیدند (شیخ مفید، ۱۴۱۳ق، ج۲، ص۲۳۵). سخاوت از دیگر ویژگی‌های ایشان بود. معروف است امام به نیازمندان کیسه‌هایی

اما در ادامه برشمردن ویژگی‌های امام(ع)، این حجر ایشان را دارای حلم معرفی می‌کند. باید در تفاوت حلم و صبر دقت کرد؛ چرا که صبر، عبارت است از ثبات نفس و اطمینان آن و مضطرب نشدن و مقاومت کردن در بلایا و مصایب. اما حلم آن است که انسان نفس خود را در مشکلات نگه دارد تا غضب در وجودش غلیان نکند و به دیگران صدمه‌ای نزند. صفت حلیم دو آیات متعدد به خداوند متعال نسبت داده شده است که ما به واسطه حلم خداوند از غضب الهی در امان هستیم نه از باب صبر. مفسران در توضیح حلیم بودن خداوند، آن را به تأخیر او در عقوبت گناهکاران تفسیر کرده‌اند که از روی تغفل، لطف و با وجود توانایی بر کیفر ایشان، صورت می‌گیرد.

شافی برای مردم

در بعد اخلاقی سیره امام موسی کاظم(ع) نیز آیت‌الله طباطبایی با اشاره به آنچه در کتب تاریخی غیرشیعی آمده است، مطرح کرد: بغدادی در کتاب تاریخ بغداد (۴۱۱۷ق، ج ۱۳، ص ۲۹) عنوان می‌کند باب‌الحوائج نیز از اقلیم امام موسی کاظم(ع) است، زیرا امام در برآوردن حوائج مردم و درخواست رفع آن‌ها از درگاه خداوند معروف بودند و از ویژگی‌های شخصیت ایشان، بندگی بود. امام، عابدترین بودند و در زمانه خودشان عابدترین بودند و مردم مدینه او را زَیْنُ الْمُجتهد بن یعنی زینت تلاشگران می‌نامیدند (شیخ مفید، ۱۴۱۳ق، ج۲، ص۲۳۵). سخاوت از دیگر ویژگی‌های ایشان بود. معروف است امام به نیازمندان کیسه‌هایی

هدیه می‌دادند که معمولاً در آن‌ها ۱۰۰ تا ۵۰۰ دینار سکه بود. شافعی در کتاب خود به شأن امام(ع) و شب‌های باتهجد و عبادت‌های زیاد ایشان شهادت می‌دهد که شب‌ها در حال نماز بودند و روزها با زبان روزه به فقرا و دست‌گیری از دیگران توجه می‌کردند. اگر کسی به ایشان بدی می‌کرد ایشان با خوبی پاسخ داده و با عفو و بخشش رفتار می‌کردند و لقب «عبد صالح» را از سوی خداوند متعال و مردم دارا بودند.

در حصر و حبس هم نور ولایت روشن بود

کارشناس مسائل دینی و تاریخ تشیع با اشاره به دوران زیست و امامت ایشان بیان می‌کند: دوران امام(ع) همراه با فشار و در تنگناهای زیاد حاکم زمان یعنی هارون‌الرشید بود. در میان حکومت‌های عباسی شدت سخت‌گیری بر امام کاظم (ع) کم‌نظیر است. ایشان بخش قابل توجهی از عمر خود را در زندان بودند. موخران چهار زندان برای ایشان ذکر کرده‌اند. زندان‌هایی که هر کدام ویژگی‌های داشتند. آخرین زندان، زندانی نمرو و تاریک بود. درون زندان، شب و روز قابل تشخیص نبود و امام(ع) با استفاده از علم امامت خود برای عبادت، شب و روز را متوجه می‌شدند. ارتباط شیعیان با امام(ع) بسیار سخت بود. اما با وجود حبس و محاصره‌های سخت، میراث ارزشمندی در شیوه ارتباط با شیعیان با شبکه‌سازی و همچنین موارد چندی از نامه و کتب برای ما به جا گذاشتند. ایشان در این فرصت، هم برای خود و هم برای شیعیان اموری را صورت می‌دادند، چرا که امام در زندان هم که باشند، در حصر هم که باشند، امامتشان جریان دارد و ایشان از جامعه و خود غافل نبودند. با خدای خود به مناجات می‌پرداختند و راز و نیاز می‌کردند با این فحوا که «خدایا من همیشه از تو می‌خواستم در فرصتی ویژه تو را عبادت کنم. اکنون که در زندانم، خدایا شکرت که این فرصت برای من فراهم شده است» یعنی امام حتی در سختی‌های زندان‌های مختلف در مقابل خداوند، شاکر بوده و در آن شرایط نامساعد به دنبال افزونی کمالات خود به‌قرارای ارتباط با خدای متعال بودند.

اعلام مواضع در عمق محدودیت‌ها

مدرس حوزه و پژوهشگر دینی با اشاره به سختی‌های حبس و حصر امام(ع) عنوان کرد: امام موسی کاظم(ع) زندان را به مدرسه صابرین ملقب شدند. با این رویکرد، امام از زندان برای هارون نامه می‌نوشتند و از کارهای او غافل نبودند. در منابع اهل سنت این نامه وجود دارد با این مضمون: «ای هارون، فکر نکن من همیشه در سختی، تنگنا، فشار و حصر سیاسی و اقتصادی هستم و تو در آرامش قرار داری. بدان هر روزی که از روزگار سخت من می‌گذرد از روزگار آسایش تو کم می‌شود. ما در یک مسیر، عمر را صرف می‌کنیم؛ من با بندگی خدا روز و شب خود را می‌گذرانم و تو هر روزت را با طغیان، من و تو با هم به روزی خواهیم رسید که آن روز پایانی ندارد و آن روز قیامت است. در روز قیامت مشخص می‌شود چه کسی سود برده و چه کسی خسارت دیده است. ممکن است خسارت تو در این دنیا مشخص نشود ولی در روز قیامت این امر مشخص می‌شود».

ملاحظه گردید که امام(ع) حتی با همه فشارها از ارسال نامه به هارون‌الرشید موضع سیاسی خود را مشخص کردند. زندان مبدل به مدرسه مقاومت شد. این عملکرد امام برای امروز ما پیامی دارد؛ کسانی که بر باطل حرکت کردند، دشمنی ورزیدند و خواستار به انحراف کشاندن جامعه بودند در روز قیامت متوجه خسارت‌هایشان می‌شوند. ممکن است در این دنیا مشخص نشود اما خداوند روز قیامت را برای ما قرار داده است. این نامه اتخاذ موضع سیاسی امام در برابر طاغی زمانه است. امام نگفتند ما در زندان با مصائب زیاد روبه‌رو هستیم؛ پس کاری نکنیم. اکنون دشمنان با ما سر جنگ برداشته‌اند و هر روز به شکلی ما را تحت فشار قرار می‌دهند. روزی با جنگ، روزی با تحریم و روزی با اغتشاش و اجیر کردن تروریست‌های اجاره‌ای و مزدورها؛ ما باید به پیام عملکرد امام موسی کاظم(ع) در آن شرایط سخت توجه کنیم. همان‌طور که بزرگان انقلاب، ما نیز بر همین سیره رفتار کردند. امام خمینی(ره) کتاب تحریرالوسیله را در حصر و تبعید در ترکیه نوشتند و از فضای تبعید استفاده کردند. همچنین رهبر معظم انقلاب در ایران شهر تبعید بودند ولی توانستند فضایی برای تبلیغ بسازند.

مقابله با انحراف توسط امام دل‌ها

آیت‌الله اشکذری با اشاره به اهمیت اعلام مواضع در موقعیت‌های حساس تاریخی از سیره امام هفتم(ع) بهره گرفته و بیان کرد: امام موسی کاظم(ع) در هر فرصتی مقام امامت خود را به رخ دشمن می‌کشیدند و سعی داشتند دشمن از راه‌های مختلف تضعیف کند. بنابه نقل ابن اثیر: «هارون‌الرشید که در ماه رمضان سال ۱۷۹ به قصد عمره به مکه می‌رفت، در سر راه خود به مدینه آمد و وارد روضه رسول خدا(ص) شد. وی برای جلب توجه مردم به منظور اینکه رابطه نسبی خویش با رسول خدا(ص) را به رخ آن‌ها بکشد، پس از زیارت مرقد مطهر به پیامبر(ص) اینچنین سلام داد: السّلام علیک یا رسول اللّه یا بن عمّ؛ سلام بر تو ای رسول خدای پسر عمو. در این هنگام موسی بن جعفر(ع) که در آن مجلس حاضر بود، پیش آمد و خطاب به رسول خدا(ص) گفت: السّلام علیک یا ابة؛ سلام بر تو ای پدر. با شنیدن این سخن، رنگ از رخسار هارون پرید و خطاب به امام کاظم(ع) گفت: هذا الفخر یا ابالحسن جدّاً؛ این مایه افتخار است ای ابوالحسن. پس از آن بود که هارون دستور توقیف و نه از روی عصبیت، بلکه از روی رحمت، عدالت‌طلبی و دفاع از حق بود. امام کاظم(ع) در شرایطی زندگی کرد که فرصت بیان صریح خشم وجود نداشت، اما حضم در عمق دل و روح جاودانه بود و در مسیر ایمان و دفاع از حق فعالیت می‌کرد. این خشم، مستند، مدبر و دینی بود، نه گریانی به تخریب یا افراط.

امام خمینی(ره) فرمود: «هرچه فریاد دارید بر سر آمریکا بزنید». این عبارت نمادی از مقاومت و بیان صریح در برابر ظلم است. اما امام موسی کاظم(ع) در شرایطی زندگی کرد که فرصت بروز خشم در قالب فعالیت ظاهری وجود نداشت. حضرت خشم بجا داشت، اما آن را در عمق دل و روح حفظ کرد. این خشم، نه از عصبیت، بلکه از عدالت‌طلبی و دفاع از حق بود. این تفاوت در ماهیت خشم، نشان‌دهنده تفاوتی اساسی میان خشم بی‌جایگاه و خشم مستند است.

خشم بجا، نه عیب اخلاقی، بلکه نشانه‌ای از اخلاق و عدالت است. بسیاری از افراد در تفکر دینی، خشم را به عنوان نشانه‌ای از بداخلاقی می‌دانند و صلح کامل را بدون مقاومت می‌پذیرند. این دیدگاه، تحریفی از شخصیت اهل بیت(ع) است. امامان (ع) نه تنها صلح‌طلب بودند، بلکه در برابر ظلم، سرداران مقاومت به شمار می‌رفتند. انسان متعادل، هم جاذبه (میل به خیر) و هم دافعه (میل به مقاومت در برابر شر) دارد. اگر دافعه را نادیده بگیریم، می‌توانیم در معرض ظلم قرار بگیریم، اما اگر فقط دافعه داشته باشیم، می‌توانیم به افراط برسیم. امام کاظم(ع) نمونه‌ای از این تعادل میان جاذبه و دافعه بود.

شیخ مفید در تفسیر لقب «کاظم» اشاره می‌کند: «سُمِّیَ بِالْکَاظِمِ لِمَا کَظَمَهُ مِنَ الْغَیْظِ وَ صَبَرَ عَلَیْهِ مِنْ فِعْلِ الظَّالِمِینَ بِهِ حَتَّی مَضَی قَتِیلًا فِی حَبْسِهِمْ وَ وَثَاقِهِم»، این بیان نشان می‌دهد لقب کاظم، نه به خاطر تسلیم و بی‌عزمی، بلکه به خاطر کنترل مطلق بر خشم در برابر ظلم و ستم است. حضرت موسی بن جعفر(ع) در برابر ستمگران، خشم خود را فرو خورد تا در جایگاه ایمان و عدالت، ایستادگی کند. او در میان ظلم، خشم بجا داشت اما در برابر فرصت بروز آن، سکوت کرد. این سکوت، توانایی فعالیت در مسیر ایمان و عدالت بود.

ما معمولاً حضرت موسی بن جعفر(ع) را به عنوان امامی آرام و متعادل می‌شناسیم اما دوراقی، زندگی او یک مبارزه سیاسی و اجتماعی بود. این مبارزه در برابر مستکبران زمان، در برابر ظلم و ستم و در برابر ناانصافی بود. در این میان شیخ مفید، اشاره می‌کند حضرت هر جا فرصت کرد، این اظهار بیزاری از دشمن را بروز داد. این خشم بجا، نه تنها در برابر ظلم، بلکه در برابر سکوت بود.

در این میان، رهبر معظم انقلاب در توصیف شخصیت امام کاظم(ع)، به یک نکاتی خصوصی اشاره می‌کنند که در آن سه چیز آویزان بود: یک شمشیر، یک لباس جنگی و یک قرآن. این سه، نمادهایی از شخصیت حضرت هستند. شمشیر، نشانه‌ای از جهاد و مبارزه؛ لباس جنگی، نشانه‌ای از زندگی خشن و رزمی و قرآن، نشانه‌ای از اهداف است. این سه، نشانه‌ای از یک انسان جنگی و مکتبی است که می‌خواهد با این وسایل به زندگی قرآنی برسد و این سخت‌ها را هم تحمل کند. خشم عادلانه امام موسی کاظم(ع) نه واکنشی احساسی، بلکه بستری برای مقاومت و استبارستیزی بود؛ مبارزه‌ای مستمر و هوشمندانه در برابر ظلم و ستم و به ایمان و عدالت‌طلبی در هم آمیخته بود و در نهایت، راه را برای الگوبرداری در مسیر مقاومت و دفاع از حق هموار کرد.

یادداشت

حجت‌الاسلام دکتر سیدسجاد ایزدهی
رئیس پژوهشکده نظام‌های اسلامی پژوهشگاه فرهنگ و اندیشه اسلامی

امام موسی کاظم(ع)؛ رهبری که سردار مقاومت بود

لقب «کاظم الغیظ» برای امام موسی کاظم(ع) نه به معنای تسلیم یا بی‌عزمی، بلکه به عنوان نماد کنترل مطلق بر خشم در برابر ظلم و ستم است. این خشم، نه از روی عصبیت، بلکه از روی رحمت، عدالت‌طلبی و دفاع از حق بود. امام کاظم(ع) در شرایطی زندگی کرد که فرصت بیان صریح خشم وجود نداشت، اما خشم او در عمق دل و روح جاودانه بود و در مسیر ایمان و دفاع از حق فعالیت می‌کرد. این خشم، مستند، مدبر و دینی بود، نه گریانی به تخریب یا افراط.

امام خمینی(ره) فرمود: «هرچه فریاد دارید بر سر آمریکا بزنید». این عبارت نمادی از مقاومت و بیان صریح در برابر ظلم است. اما امام موسی کاظم(ع) در شرایطی زندگی کرد که فرصت بروز خشم در قالب فعالیت ظاهری وجود نداشت. حضرت خشم بجا داشت، اما آن را در عمق دل و روح حفظ کرد. این خشم، نه از عصبیت، بلکه از عدالت‌طلبی و دفاع از حق بود. این تفاوت در ماهیت خشم، نشان‌دهنده تفاوتی اساسی میان خشم بی‌جایگاه و خشم مستند است.

خشم بجا، نه عیب اخلاقی، بلکه نشانه‌ای از اخلاق و عدالت است. بسیاری از افراد در تفکر دینی، خشم را به عنوان نشانه‌ای از بداخلاقی می‌دانند و صلح کامل را بدون مقاومت می‌پذیرند. این دیدگاه، تحریفی از شخصیت اهل بیت(ع) است. امامان (ع) نه تنها صلح‌طلب بودند، بلکه در برابر ظلم، سردارانِ مقاومت به شمار می‌رفتند. انسان متعادل، هم جاذبه (میل به خیر) و هم دافعه (میل به مقاومت در برابر شر) دارد. اگر دافعه را نادیده بگیریم، می‌توانیم در معرض ظلم قرار بگیریم، اما اگر فقط دافعه داشته باشیم، می‌توانیم به افراط برسیم. امام کاظم(ع) نمونه‌ای از این تعادل میان جاذبه و دافعه بود.

شیخ مفید در تفسیر لقب «کاظم» اشاره می‌کند: «سُمِّیَ بِالْکَاظِمِ لِمَا کَظَمَهُ مِنَ الْغَیْظِ وَ صَبَرَ عَلَیْهِ مِنْ فِعْلِ الظَّالِمِینَ بِهِ حَتَّی مَضَی قَتِیلًا فِی حَبْسِهِمْ وَ وَثَاقِهِم»، این بیان نشان می‌دهد لقب کاظم، نه به خاطر تسلیم و بی‌عزمی، بلکه به خاطر کنترل مطلق بر خشم در برابر ظلم و ستم است. حضرت موسی بن جعفر(ع) در برابر ستمگران، خشم خود را فرو خورد تا در جایگاه ایمان و عدالت، ایستادگی کند. او در میان ظلم، خشم بجا داشت اما در برابر فرصت بروز آن، سکوت کرد. این سکوت، توانایی فعالیت در مسیر ایمان و عدالت بود.

ما معمولاً حضرت موسی بن جعفر(ع) را به عنوان امامی آرام و متعادل می‌شناسیم اما دوراقی، زندگی او یک مبارزه سیاسی و اجتماعی بود. این مبارزه در برابر مستکبران زمان، در برابر ظلم و ستم و در برابر ناانصافی بود. در این میان شیخ مفید، اشاره می‌کند حضرت هر جا فرصت کرد، این اظهار بیزاری از دشمن را بروز داد. این خشم بجا، نه تنها در برابر ظلم، بلکه در برابر سکوت بود.

در این میان، رهبر معظم انقلاب در توصیف شخصیت امام کاظم(ع)، به یک نکاتی خصوصی اشاره می‌کنند که در آن سه چیز آویزان بود: یک شمشیر، یک لباس جنگی و یک قرآن. این سه، نمادهایی از شخصیت حضرت هستند. شمشیر، نشانه‌ای از جهاد و مبارزه؛ لباس جنگی، نشانه‌ای از زندگی خشن و رزمی و قرآن، نشانه‌ای از اهداف است. این سه، نشانه‌ای از یک انسان جنگی و مکتبی است که می‌خواهد با این وسایل به زندگی قرآنی برسد و این سخت‌ها را هم تحمل کند. خشم عادلانه امام موسی کاظم(ع) نه واکنشی احساسی، بلکه بستری برای مقاومت و استبارستیزی بود؛ مبارزه‌ای مستمر و هوشمندانه در برابر ظلم و ستم و به ایمان و عدالت‌طلبی در هم آمیخته بود و در نهایت، راه را برای الگوبرداری در مسیر مقاومت و دفاع از حق هموار کرد.

نیم نگاه

نگاهی به احادیث
و روایت‌هایی که از پدر امام رضا (ع) به یادگار مانده است

میراثی غنی از عبد صالح خدا

ریحانه عامل نیک | وقتی حرف از شناخت افراد است، معمولاً آن که ایمن‌تر و صادق‌تر است، بیشتر قابل اعتماد خواهد بود و چه نیکو که این شخص ایمن و صادق نزدیک‌ترین شخص به آن فرد باشد. از این منظر، امام رضا(ع) نیکوترین و با اعتمادترین منبع برای معرفی پدر گرامیشان امام موسی کاظم(ع)، عبد صالح خدا هستند. برجسته‌ترین ویژگی که امام رضا(ع) درخصوص پدر گرامیشان نقل می‌کنند، خرد و خردورزی ایشان است. علی بن اسباط، از یاران امام رضا(ع)، نقل می‌کند: «خدمت امام رضا(ع) بودیم که صحبت از پدر ایشان به میان آمد؛ آن حضرت در مورد پدر گرامیشان فرمودند: «کَانَ عَقْلُهُ لَا یُوَازَنُ بِهِ الْعُقُولُ» هیچ کدام از عقول هم‌سطح و هم‌وزن با عقل امام کاظم(ع) نیست». امام کاظم(ع) از سرآمدان عصر خود بودند و در بحث و درس، جایگاه ویژه‌ای داشتند. به همین خاطر در کنار مقام علمی به سخنوری و فصاحت نیز شهره بودند. شیخ حر عاملی در کتاب «اثبات الهدایه» از زکریا بن آدم نقل می‌کند که از امام رضا(ع) شنیده است: «کَانَ أَبِی مِمَّنْ تَکَلَّمَ فِی الْمَهْدِ» یعنی پدرم از کسانی بود که در گهواره سخن گفت. این روایت به یکی از کرامات و ویژگی‌های خاص امام کاظم(ع) اشاره دارد. همچنین امام رضا(ع) درباره سیره عملی امام کاظم(ع) بر اهمیت مشورت و هم‌فکری با دیگران تأکید دارند و می‌فرمایند: ایشان به موضوع مشاوره بسیار توجه داشتند؛ حتی از نظرات بردگان سیاه‌پوست نیز استفاده می‌کردند.

روایات، مناظره و گفت‌وگوی علمی

با توجه به این شرح، عجیب نیست این امام بزرگوار در عرصه خرد و علم سرآمد باشند. از امام کاظم(ع) فعالیت‌های علمی متفاوتی گزارش شده است؛ متن این فعالیت‌ها در قالب روایات، مناظره و گفت‌وگوی علمی در کتاب‌های حدیثی شیعه آمده است. یکی از میراث‌های گرانبهای امام کاظم(ع) احادیث و روایت‌هایی است که از این امام بزرگ برای ما به یادگار مانده است، زیرا شاگردان ایشان که در محضر این امام بزرگوار تلمذ می‌کردند، همگی از دانشمندان و راویان بزرگ احادیث تشیع بوده‌اند و سخنان ایشان را در هر فرصتی ثبت و ضبط و ترویج کرده‌اند.

سخنانی که نقش بسیار مهمی در ترویج معارف شیعی داشته و

آن‌ها می‌توان دعای جوشن صغیر را نام برد.

بررسی نقش حضرت موسی‌بن جعفر(ع) در گسترش تشیع

نسل با برکت امام کاظم(علیه‌السلام)

مریم احمدی شیروان | در میان ائمه هدی(ع)، امام کاظم(ع) دارای بیشترین تعداد فرزند است و این ویژگی، نه تنها از نظر جمعیتی، بلکه از لحاظ تأثیر فرهنگی، سیاسی و اجتماعی، مسیری طولانی و پیچیده در تاریخ اسلام و جامعه ایران داشته است. امروزه جمعیت سادات در سراسر جهان به‌بیش از ۱۰۰ میلیون نفر می‌رسد و بیشتر خانواده‌های موسوی، نسل موسی بن جعفر(ع) هستند. در کشور ما هر جایی که پا می‌گذارید، گواهی از حضور فرزندان و نوادگان این امام بزرگ است. این خانواده‌های موسوی، نه تنها در زمینه‌های علمی و فرهنگی، بلکه در سیاست و اجتماع نیز نقش‌های محوری ایفا کرده‌اند. امامزادگان، قطب‌های فرهنگی و معنوی کشور هستند و اثر آن‌ها در ادای نیازهای روحی و روانی مردم، قابل مشاهده و اندازه‌گیری است. مطالعات روان‌شناختی می‌تواند تأثیرات مثبت این امامزادگان را در خلق حس امنیت، آرامش و شادی در افراد نشان دهد. اما این تأثیرات، نه تنها از نظر روانی، بلکه از لحاظ معماری، فرهنگ و سیاست نیز قابل تحلیل است. امام خمینی(ره) نیز از نسل موسی بن جعفر(ع) بود و این امر نشان‌دهنده تأثیر عمیق این خانواده در تاریخ معاصر ایران است.

امروز، در ۲۵ رجب سالروز شه

معرفی آثاری از به‌نشر درباره امام موسی کاظم(ع)

الگوی علم و مقاومت در مقابل جهل و ظلم

زهره هاشمی | امام موسی کاظم(ع) هفتمین امام شیعیان و از بزرگ‌ترین شخصیت‌های تاریخ اسلام، یکی از کسانی بود که همواره در مقابل ظلم و ستم ایستادگی می‌کرد. ایشان پیوسته بر عدم مشروعیت دستگاه خلافت تأکید و اصحاب خود را از همکاری با آنان منع می‌کرد.

امام کاظم(ع) نه تنها به‌عنوان یک امام، بلکه به‌عنوان الگویی از صبر، علم و مقاومت در برابر ظلم، برای همه مسلمانان و به‌ویژه نسل جوان، درس‌های بزرگی به همراه دارد. از این رو خوب است به عنوان شیعیان آن حضرت با مطالعه در مورد زندگی و روزگاری که بر ایشان و سایر اهل‌بیت(ع) گذشته است، سعی در الگو گرفتن از سیره اخلاقی و زندگی شایسته این بزرگواران داشته باشیم.

انتشارات به‌نشر، آثار متعددی را درباره امام موسی کاظم(ع) منتشر کرده است. این آثار شامل کتاب‌های داستانی، پژوهشی و تربیتی هستند که به جنبه‌های مختلف زندگی و سیره امام هفتم شیعیان می‌پردازند. در این گزارش، به مناسبت سالروز شهادت حضرت موسی بن جعفر(ع)، جدیدترین کتاب‌های به‌نشر در این زمینه را معرفی می‌کنیم.

■ماجرای عجیب در بغداد

کتاب «ماجرای عجیب در بغداد» نوشته سید سعید هاشمی، یک رمان داستانی درباره زندگی بهلول عاقل است که در زمان خودش آدم محترم و دانشمندی بود. او هر روز درس فقه می‌داد و حدیث بزرگان را می‌خواند و توانسته بود شاگردان زیادی تربیت کند؛ اما حالا کارهایی می‌کند که اهالی شهر می‌گویند: بنده خدا دیوانه شده. ...

ماجرای عجیب از آنجایی شروع شد که پنجمین خلیفه عباسیان، هارون‌الرشید از ترس از دست دادن حکومت عباسی تصمیم گرفت امام موسی کاظم(ع) را از مدینه به بغداد بیاورد تا از نزدیک مراقب سخنان و اعمال ایشان و پیروانش باشد.قرار بر این بود هارون یکی از شیعیان و مریدان حضرت را به مقام قاضی‌القضات بغداد منصوب کند که هر زمان خواست، امام موسی کاظم(ع) را کنترل کند.

چرا یکی از شیعیان و مریدان امام صادق(ع) و امام کاظم(ع) برای این مقام انتخاب شد؟ چرا ابو وهب روزی که قرار بود پاسخ درخواست هارون را بدهد، دیوانه شده بود؟ پاسخ این سؤالات و ماجرای بهلول عاقل، حضور امام هفتم شیعیان در بغداد، به زندان رفتن و شهادت ایشان را در این کتاب داستانی، با روایتی ساده و روان می‌خوانید.

سید سعید هاشمی، شاعر و نویسنده کتاب‌های کودک و نوجوان از معدود شاعران معاصر است که در حوزه طنز کودک و نوجوان نیز فعالیت می‌کند. برخی از کتاب‌های وی مانند «شاعر گنجشک‌ها» به زبان انگلیسی ترجمه شده‌اند.

«ماجرای عجیب در بغداد» رمان نوجوان در حوزه ادبیات دینی است که در۲۲۴صفحه، قطع رقعی توسط انتشارات به‌نشر منتشر شده است که علاقه‌مندان می‌توانند برای سفارش اثر و مشاهده سایر کتاب‌های به‌نشر به سایت www.behnashrbook.ir مراجعه کنند.

■زندان زاهر

کتاب «زندان زاهر» یکی از آثار ارزنده انتشارات به‌نشر به قلم محمدرضا عابدی شاهرودی، نویسنده و پژوهشگر علوم اسلامی درباره زندگی گهربار امام موسی کاظم(ع)، به‌شکلی ساده اما تأثیرگذار نوشته شده است.

در این اثر به مقطعی از زندگی امام موسی کاظم(ع) پرداخته شده که هارون‌الرشید در دستگاه عباسی به قدرت رسیده و اختناق عمومی به راه انداخته است تا هم جلو ارتباط شیعیان با امام را بگیرد و هم ایشان را به حبس محصور کند. همه داستان‌های این اثر در چنین فضایی روایت می‌شود و گوشه‌ای از زندگی امام(ع) و شیعیان در آن دوران و معجزات و کرامات امام هفتم(ع) که برای سال‌ها در زندان و سیاهچال‌های زندان عباسی بود را در قالب هشت داستان کوتاه از دوران زندگی ایشان دربرمی‌گیرد.

«پابرهنه»، «وضو»، «شتر»، «مزرعه»، «مباحثه»، «دزدی»، «پنجاه نفر» و «جانشین» عناوین این داستان‌هاست که هرکدام به وجهی از زندگی این امام همام می‌پردازد و درباره شخصیتی هم‌عصر ایشان، سخن می‌گوید.

گفت‌وگوی امام موسی کاظم(ع) با هارون عباسی برای نشان دادن نسبت خود با پیامبر(ص)، کمک مالی امام کاظم(ع) به «بکّار قمی» که پس از برگشتن از سفر حج، مغازه‌اش مورد سرقت قرار گرفته بود، لطف و عنایت امام هفتم شیعیان به «مسیب»، زندانبان زندان «سندی بن شاهک» همگی روایت‌هایی از علم، بخشش و فروتنی امام کاظم(ع) در برابر یاران و اصحاب خویش حتی دشمنانش است و اینکه برای کمک به شیعیان همواره پیشتاز بود.

در اولین داستان این کتاب، ماجرای مسلمان شدن بشر حافی و توبه‌اش روایت می‌شود. علی بن یقطان، نعمان جمال، سعد کشاورز، هارون‌الرشید، بکار قمی، قبیله الغیده و مسیب زندانبان، از دیگر افرادی هستند که در این کتاب، داستان مواجهه آن‌ها با لطف و عنایت امام موسی بن جعفر(ع)، براساس منابع معتبری ازجمله «مدینه المعاجز»، «عیون‌اخبارالرضا(ع)»، «الکامل فی التاریخ» و «ارشاد مفید» روایت می‌شود.

■مشکور

کتاب «مشکور» رمانی خواندنی و پرتلاطم درباره سرگذشت مریدان و شاگردان امام جعفرصادق(ع) است. این نوشتار براساس سیر تاریخی از دوران امامت امام جعفر صادق(ع) آغاز می‌شود و خواننده همراه با وهیب، یونس و معاذ، در جلسات درس امام حاضر شده و شاگردی می‌کند.سپس با همراهی کلمات و سطرها وارد زمانه امام موسی کاظم(ع) می‌شود، کراماتی را می‌بیند و سرشار از شوق هم‌قدم با حکیمه بانو، دختر بزرگوارش، راهی می‌شود تا به پیشوای راستین، حضرت علی بن موسی الرضا(ع) که زیارتش حج فقراست، ملحق شود.

این کتاب را زنده‌یاد سعید تشکری پیش از درگذشتش نوشت و برای چاپ به انتشارت به‌نشر سپرد.

■به‌دنبال ماه

«به دنبال ماه» رمانی کم‌نظیر و مستند از انتشارات به‌نشر، به نویسندگی مهدیه ارطایفه است که در خلال شخصیت‌ها و خطوط داستانی پرشمار خود، روایتی از زندگی و زمانه امام موسی کاظم(ع)، پدر بزرگوار حضرت رضا(ع) را برای خوانندگان بازگو می‌کند.روایتی که از درون آن، سایه‌ای از اوضاع سیاسی، فرهنگی و اجتماعی آن عصر هم دیده و با توصیفات دقیق و جزئیات متنوع و متکثر، در ذهن مخاطب تصویرسازی می‌شود.

شخصیت اصلی کتاب، جوانی هجده‌ساله است که تصمیم می‌گیرد نزد منصور، خلیفه عباسی برود؛ چون برادر ناتنی و پدرش، از سرداران اموی بوده‌اند و از امویان بیزار است و به دنبال دادخواهی است.

او در جریان وقایعی می‌فهمد منصور آن کسی نیست که نزد او دادخواهی کند و در نهایت به امام موسی کاظم(ع) می‌رسد.این اثر به نویسندگی مهدیه ارطایفه، اردیبهشت ۱۴۰۳ با تصویرگری جلد مهدی بادیه‌پیما در قطع رقعی و شمارگان ۲هزار نسخه توسط انتشارات به‌نشر راهی بازار کتاب شده است.

■حکمت‌های کاظمی

«حکمت‌های کاظمی» دهمین جلد از مجموعه کتاب‌های «راه زندگی» است که در آن، حجت‌الاسلام‌والمسلمین جواد محدثی به عنوان نویسنده به ترجمه و توضیح ۴۰ حدیث از امام موسی کاظم(ع) می‌پردازد. از ویژگی‌های این کتاب که در قطع رقعی به چاپ سوم رسیده، می‌توان به تبیین ۴۰ موضوع اخلاقی و اجتماعی با ترجمه‌ای روان، همراه با توضیحی مختصر و استفاده از اشعاری متناسب در لابه‌لای مطالب اشاره کرد. «سیره کاظمی»، «خوشبخت‌ترین مرد دنیا»، «مجموعه با علی یا علی، امام کاظم(ع)» و «زیست‌نامه مادر امام رضا(ع)» از دیگر آثار انتشارات به‌نشر با موضوع سیره و زندگی امام موسی کاظم(ع) هستند که به قلم حجت‌الاسلام جواد محدثی، جواد نعیمی، مسلم ناصری، فریبا کلهر و ناهید طیبی نوشته شده‌اند.

■نامه به حاکم ناشناس

انتشارات آستان قدس رضوی(به‌نشر) در کنار آثار تولیدی برای بزرگسالان، کتاب‌های دینی و مذهبی برای کودکان و نوجوانان نیز منتشر کرده که از جمله آن‌ها «نامه به حاکم ناشناس» است.

این کتاب جلد نهم مجموعه هشت بهشت است که هر یک از کتاب‌های این مجموعه به بیان داستان گونه زندگی چهارده معصوم(ع) پرداخته است.

شرمندگی، قرار به وقت ملاقات، برکت زمین سوخته، رؤیای واقعی، نامه به حاکم ناشناس، هدیه، نامه‌ای در آستین و خوش‌حالی ناتمام، عناوین هشت داستان دلنشین این اثر از لحظات زندگی امام کاظم(ع)، سیره رفتاری و کرامات امام کاظم(ع) است که به‌همراه تصاویر ساده و زیبا، برای کودکان و نوجوانان ده تا پانزده ساله چاپ شده است.

این کتاب به قلم مسلم ناصری، نویسنده مطرح حوزه کودک‌ونوجوان نوشته شده است. مجموعه هفت‌جلدی روباه زرنگ، مجموعه ۱۴ جلدی قصه‌های شیرین از زندگی معصومین(ع) و مجموعه کتاب‌های هشت بهشت(داستان‌هایی برگرفته از زندگی معصومین(ع)) از دیگر آثاری است که به قلم این نویسنده، توسط انتشارات به‌نشر به چاپ رسیده است.

کتاب «نامه به حاکم ناشناس» در شمارگان ۲ هزار نسخه، قطع وزیری، با تصویرگری اسماعیل چشرخ و طراحی جلد زهرا شهبازپور با قیمت ۲۰۰هزار تومان منتشر شده و در وب‌سایت انتشارات به‌نشر به آدرس www.behnashrbook.ir در اختیار علاقه‌مندان قرار دارد.

هیات موضوع قانون تعیین تکلیف وضعیت ثبتی اراضی و ساختمانهای فاقد سند رسمی

آگهی موضوع ماده ۳ قانون و ماده ۱۳ آئین نامه قانون تعیین تکلیف وضعیت ثبتی و اراضی و ساختمانهای فاقد سند رسمی برابر رای رای شماره ۱۴۰۴۶۰۳۳۶۰۰۹۰۰۳۷۵۳ مورخه ۱۴۰۴/۱۰/۰۲هیات موضوع قانون تعیین تکلیف وضعیت ثبتی اراضی و ساختمانهای فاقد سند رسمی مستقر در واحد ثبتی حوزه ثبت ملک فامنین تصرفات مالکانه بلامعارض متقاضی آقای ابوالفضل کرمی فرزند اصغر بشماره شناسنامه ۱۰۹۷۹ صادره از فامنین در یک قطعه زمین مزروعی به مساحت ۲۱۹۱.۲۹ متر مربع از پلاک ۱۰۴ اصلی واقع در بخش پنج همدان حوزه ثبت ملک فامنین خریداری از مالک رسمی آقای رضا رضایی محرز گردیده است. لذا به منظور اطلاع عموم مراتب در دو نوبت به فاصله ۱۵ روز آگهی می شود در صورتی که اشخاص نسبت به صدور سند مالکیت متقاضی اعتراضی داشته باشند می توانند از تاریخ انتشار اولین آگهی به مدت دو ماه اعتراض خود را به این اداره تسلیم و پس از اخذ رسید، ظرف مدت یک ماه از تاریخ تسلیم ،اعتراض دادخواست خود را به مراجع قضایی تقدیم نمایند. بدیهی است در صورت انقضای مدت مذکور و عدم وصول اعتراض طبق مقررات سند مالکیت صادر خواهد شد.(م الف ۱۱۴) آ-۱۴۰۴۱۵۶۸۳
تاریخ انتشار نوبت اول : ۱۴۰۴/۱۰/۱۰ تاریخ انتشار نوبت دوم : ۱۴۰۴/۱۰/۲۵
رضا بیات - رئیس ثبت اسناد و املاک شهرستان فامنین

هیات موضوع قانون تعیین تکلیف وضعیت ثبتی اراضی و ساختمانهای فاقد سند رسمی

آگهی موضوع ماده ۳ قانون و ماده ۱۳ آئین نامه قانون تعیین تکلیف وضعیت ثبتی و اراضی و ساختمانهای فاقد سند رسمی برابر رای شماره ۱۴۰۴۶۰۳۰۶۳۵۱۰۰۰۷۰۲مورخ ۰۸/۰۸/۱۴۰۴هیات اول موضوع قانون تعیین تکلیف وضعیت ثبتی اراضی و ساختمانهای فاقد سند رسمی مستقر در واحد ثبتی حوزه ثبت ملک خلیل آباد تصرفات مالکانه بلا معارض متقاضی آقای حسین امین نوری فرزند علی به شماره شناسنامه ۴۴صادره از کاشمر در شفدانگ یک قطعه باغ به مساحت ۱۱/۶۹۶۶ متر مربع قسمتی از ششدانگ پلاک شماره پلاک ۱۳۰۸ فرعی از ۴۸ اصلی واقع در بخش چهار خلیل آباد خریداری از مالک رسمی آقای غلامحسین فغانی محرز گردیده است.لذا به منظور اطلاع عموم مراتب در دو نوبت به فاصله ۱۵ روز آگهی می شود در صورتی که اشخاص نسبت به صدور سند مالکیت متقاضی اعتراضی داشته باشند میتوانند از تاریخ انتشار اولین آگهی به مدت دو ماه اعتراض خود را به این اداره تسلیم و پس از اخذ رسید ظرف مدت یک ماه از تاریخ تسلیم ،اعتراض دادخواست خود را به مراجع قضایی تقدیم نمایند.بدیهی است در صورت انقضای مدت مذکور و عدم وصول اعتراض طبق مقررات سند مالکیت صادر خواهد شد. آ-۱۴۰۴۱۵۶۷۹
تاریخ انتشار نوبت اول : ۱۴۰۴/۱۰/۱۰ تاریخ انتشار نوبت دوم : ۱۴۰۴/۱۰/۲۵
علی خدادادی - رییس ثبت اسناد و املاک خلیل آباد

اگهی قانون تعیین تکلیف وضعیت اراضی و ساختمانهای فاقد سند رسمی

نظر به دستور مواد ۱ و ۳ قانون تعیین تکلیف وضعیت اراضی و ساختمانهای فاقد سند رسمی مصوب ۱۳۹۰.۰۹.۲۰ و برابر رای شماره ۱۴۰۴۶۰۳۰۶۰۰۸۰۱۰۰۹۰ مورخ ۱۴۰۴،۰۸،۰۱ هیات تعیین تکلیف موضوع ماده یک قانون مذکور مستقر در واحد ثبتی طرقبه شاندیز تصرفات مالکانه و بلا معارض متقاضی آقای رضا رضوی سرآسیا به شناسنامه شماره ۶ کد ملی ۰۹۴۳۹۰۵۶۶۴ صادره مشهد فرزند میرزا حسین مورد تقاضا و انتقال از محل مالکیت مشاعی متقاضی داشته و تصرفات متقاضی نسبت به مالکیت در قسمتی ششدانگ یک باب منزل به مساحت ۳۵۶،۷۰ متر مربع و جزء پلاک شماره ۹۳۴ فرعی از ۸۷ اصلی واقع در خراسان رضوی بخش ۶ حوزه ثبت ملک طرقبه شاندیز محرز گردیده است . لذا به موجب ماده ۳ قانون تعیین تکلیف وضعیت ثبتی اراضی و ساختمانهای فاقد سند رسمی و ماده ۱۳ آیین نامه مربوطه این آگهی در دو نوبت به فاصله ۱۵ روز از طریق این روزنامه محلی و کثیر الانتشار در شهرها منتشر و در روستاها رای هیات الصاق تا در صورتیکه اشخاص ذینفع به آرای اعلام شده باشند باید از تاریخ انتشار اولین آگهی و در روستاها از تاریخ الصاق در محل تا دو ماه اعتراض خود را به اداره ثبت محل وقوع ملک تسلیم و رسید اخذ نمایند . معترض باید ظرف یک ماه از تاریخ تسلیم اعتراض مبارت به تقدیم دادخواست به دادگاه عمومی محل نماید و گواهی تقدیم دادخواست را به اداره ثبت محل تحویل دهد که در این صورت که اعتراض در مهلت قانونی واصل نگردد یا معترض گواهی تقدیم دادخواست به دادگاه عمومی محل ارائه نکند اداره ثبت مبارت به صدور سند مالکیت خواهد نمود و صدور سند مالکیت مانع از مراجعه متضرر به دادگاه نخواهد بود. آ-۱۴۰۴۱۵۶۷۶
تاریخ انتشار نوبت اول :۱۴۰۴،۱۰،۱۰ تاریخ انتشار نوبت دوم : ۱۴۰۴،۱۰،۲۵
حسن ابوترابی - رئیس ثبت اسناد و املاک طرقبه شاندیز

آگهی فقدان سند مالکیت

علی اوسط معتمدی با ارائه استشهاد محلی گواهی امضاء شده تقاضای صدور سند مالکیت المثنی به میزان مالکیت سه دانگ مشاع از ششدانگ پلاک ۱۷۴ فرعی از ۱۸۱ اصلی بخش ۱۰ مشهد را نموده که سه دانگ مشاع از ششدانگ پلاک فوق الذکر به نام علی اوسط معتمدی ذیل ثبت و سند به شماره ۵۱۷۹۳۳ با شناسه الکترونیکی ۱۳۹۹۲۰۳۰۶۰۰۸۰۰۶۴۶۱ صادر شد حسب اعلام مالک متقاضی سند مالکیت در اثر سهل انگاری مفقود شده در اجرای ماده ۱۲۰ اصلاحی آئین نامه قانون ثبت مراتب در یک نوبت آگهی تا چنانچه اشخاصی مدعی انجام معامله یا وجود اصل سند مالکیت نزد خود می باشند ظرف ۱۰ روز از تاریخ انتشار آگهی اعتراض خود را همراه اصل سند مالکیت یا سند معامله به اداره ثبت محل ارائه تا مراتب صورت جلسه گردد. چنانچه پس از اتمام مدت مقرر اعتراض ارائه نگردد و یا در صورت اعتراض اصل سند مالکیت یا سند معامله ارائه نشود این اداره مطابق مقررات اقدام به صدور سندج مالکیت المثنی به نام مالک خواهد نمود. م الف ۱۴۰۴،۱۱۷۲ تاریخ انتشار: ۱۴۰۴/۱۰/۲۵ آ-۱۴۰۴۱۶۲۷۶
حسن ابوترابی - رئیس ثبت اسناد و املاک طرقبه شاندیز

آگهی فقدان سند مالکیت

نظر به اینکه خانم سمیه قدمیاری فرزند حسین به شماره شناسنامه ۳۵۱ به استناد دو برگ استشهادیه گواهی امضا شده منضم به تقاضای کتبی جهت دریافت سند المثنی نوبت اول به این اداره مراجعه نموده ومدعی است سند مالکیت به شماره چاپی ۵۱۱۶۰۱ ۹۸/ه مربوط به ششدانگ یکباب آپارتمان به مساحت ۵۶/۴۹ متر مربع به شماره پلاک ۲۴۱۷ فرعی مجزی شده از ۲۳۶۳ فرعی واقع در اراضی اکبر آباد پلاک ۴۲ اصلی بخش ۴ زبرخان بنام سمیه قدمیاری فرزند جحسین به شماره شناسنامه ۳۵۱ (متقاضی) میباشد به علت جابجایی وسایل منزل مفقود گردیده که با بررسی دفتر املاک مشخص گردید که سند مالکیت نام برده ذیل ثبت و صفحه دفتر الکترونیکی به شماره ۱۳۹۹۲۰۳۰۶۰۰۱۰۰۱۱۵۲ بنام سمیه قدمیاری فرزند حسین به شماره شناسنامه ۳۵۱ ثبت گردیده که دفتر املاک بیش از این حکایتی ندارد لذا به استناد ماده ۱۲۰ آیین نامه قانون ثبت مراتب یک نوبت آگهی و متذکر می‌گردد هر کس نسبت به ملک مورد آگهی معامله انجام داده و یا مدعی وجود سند مالکیت نزد خود می‌باشد ظرف مدت ده روز از تاریخ انتشار این آگهی اعتراض کتبی خود را به پیوست اصل سند مالکیت و یا سند معامله رسمی به اداره تسلیم نمایید بدیهی است در صورت عدم وصول اعتراض در مهلت مقرر و یا وصول اعتراض بدون ارائه سند مالکیت یا سند معامله رسمی نسبت به صدور سند مالکیت المثنی و تسلیم آن به متقاضی اقدام خواهد شد تاریخ انتشار : ۱۴۰۴/۱۰/۲۵ آ-۱۴۰۴۱۶۲۶۱
اسماعیل رحمتی - رئیس ثبت اسناد و املاک شهرستان زبرخان

هیئت حل اختلاف موضوع ماده یک قانون تعیین تکلیف وضعیت ثبتی اراضی و ساختمانهای فاقد سند رسمی

در اجرای ماده ۳ قانون و ماده ۱۳ آیین نامه اجرایی قانون یاد شده اسامی افرادی که اسناد عادی یا رسمی آنان در هیئت مستقر در اداره ثبت اسناد و املاک جاجرم مورد رسیدگی و تایید قرار گرفته است جهت اطلاع عموم در دو نوبت به فاصله ۱۵ روز در دو نشریه آگهی های ثبتی (کثیر الانتشار و محلی) بشرح ذیل آگهی می شود : بخش ۷ بجنورد - ۶۰-اصلی موسوم به جاجرم

۱-شششدانگ یک قطعه زمین مزروعی قسمتی از پلاک شماره ۶۸۱ فرعی از ۶۰-اصلی ابتیاعی از محل مالکیت رسمی آقای رضا سمیع زاده به مساحت ۴۰۰۳،۰۱ متر مربع بنام آقای جواد جعفری مطلق به شماره رای ۱۴۰۴/۳۳۱۶ - ۱۴۰۴/۱۰/۰۷

لذا بدینوسیله اعلام میگردد در صورتی که اشخاص ذینفع به آراء اعلام شده فوق اعتراض داشته باشند باید از تاریخ انتشار آگهی و در روستاها از تاریخ الصاق در محل تا دو ماه اعتراض خود را به اداره ثبت محل وقوع ملک تسلیم ورسید اخذ نمایند معترض باید ظرف یک ماه از تاریخ تسلیم اعتراض مبارت به تقدیم دادخواست به دادگاه عمومی محل نماید و گواهی تقدیم دادخواست را به اداره ثبت محل تحویل دهد . در صورتی که اعتراض در مهلت قانونی واصل نگردد یا معترض گواهی تقدیم دادخواست به دادگاه عمومی محل ارائه نکند اداره ثبت مبارت به صدور سند مالکیت خواهد نمود و صدور سند مالکیت مانع از مراجعه متضرر به دادگاه نخواهد بود. آ-۱۴۰۴۱۶۲۷۴
تاریخ انتشار نوبت اول : ۱۴۰۴/۱۰/۲۵ تاریخ انتشار نوبت دوم: ۱۴۰۴/۱۱/۱۱
مرتضی محمد آبادی -رییس ثبت اسناد و املاک جاجرم

هیئت حل اختلاف موضوع ماده یک قانون تعیین تکلیف وضعیت ثبتی اراضی و ساختمانهای فاقد سند رسمی

در اجرای ماده ۳ قانون و ماده ۱۳ آیین نامه اجرایی قانون یاد شده اسامی افرادی که اسناد عادی یا رسمی آنان در هیئت مستقر در اداره ثبت اسناد و املاک جاجرم مورد رسیدگی و تایید قرار گرفته است جهت اطلاع عموم در دو نوبت به فاصله ۱۵ روز در دو نشریه آگهی های ثبتی (کثیر الانتشار و محلی) بشرح ذیل آگهی می شود : بخش ۷ بجنورد - ۶۰- اصلی موسوم به جاجرم

۱- شششدانگ یک قطعه زمین مزروعی قسمتی از پلاک شماره ۶۷۱ فرعی از ۶۰- اصلی ابتیاعی از محل مالکیت رسمی آقای عباس برادران به مساحت ۶۴۴،۲۵ متر مربع بنام آقای امیر علی اکبری به شماره رای ۱۴۰۴/۳۱۹۴-۱۴۰۴/۰۹/۳۰ لذا بدینوسیله اعلام میگردد در صورتی که اشخاص ذینفع به آراء اعلام شده فوق اعتراض داشته باشند باید از تاریخ انتشار آگهی و در روستاها از تاریخ الصاق در محل تا دو ماه اعتراض خود را به اداره ثبت محل وقوع ملک تسلیم ورسید اخذ نمایند معترض باید ظرف یک ماه از تاریخ تسلیم اعتراض مبارت به تقدیم دادخواست به دادگاه عمومی محل نماید و گواهی تقدیم دادخواست را به اداره ثبت محل تحویل دهد . در صورتی که اعتراض در مهلت قانونی واصل نگردد یا معترض گواهی تقدیم دادخواست به دادگاه عمومی محل ارائه نکند اداره ثبت مبارت به صدور سند مالکیت خواهد نمود و صدور سند مالکیت مانع از مراجعه متضرر به دادگاه نخواهد بود. تاریخ انتشار نوبت اول : ۱۴۰۴/۱۰/۲۵ تاریخ انتشار نوبت دوم : ۱۴۰۴/۱۱/۱۱ آ-۱۴۰۴۱۶۲۷۵
مرتضی محمد آبادی -رییس ثبت اسناد و املاک جاجرم

آگهی موضوع ماده ۳ قانون و ماده ۱۳ آئین نامه قانون تعیین تکلیف وضعیت ثبتی و اراضی و ساختمانهای فاقد سند رسمی

برابر رای شماره ۱۴۰۴،۷۲۱۵ هیات اول / دوم موضوع قانون تعیین تکلیف وضعیت ثبتی اراضی و ساختمانهای فاقد سند رسمی مستقر در واحد ثبتی حوزه ثبت ملک بردسکن تصرفات مالکانه بلا معارض متقاضی آقای خانم مریم نژاد محمد فرزند علی بشماره شناسنامه ۰۸۹۰۴۳۶۳۱۲ از ششدانگ یک باب ساختمان به مساحت ۳۳۴،۵۰ متر مربع مفروز و مجزا شده از پلاک ۰ فرعی از ۴ اصلی واقع در بخش ۴ شهرستان بردسکن خریداری از خدیجه عظیمی محرز گردیده است. لذا به منظور اطلاع عموم مراتب در دو نوبت به فاصله ۱۵ روز آگهی می شود در صورتی که اشخاص نسبت به صدور سند مالکیت متقاضی اعتراضی داشته باشند می توانند از تاریخ انتشار اولین آگهی به مدت دو ماه اعتراض خود را به این اداره تسلیم و پس از اخذ رسید، ظرف مدت یک ماه از تاریخ تسلیم اعتراض دادخواست خود را به مراجع قضایی تقدیم نمایند. بدیهی است در صورت انقضای مدت مذکور و عدم وصول اعتراض طبق مقررات سند مالکیت صادر خواهد شد. آ-۱۴۰۴۱۶۲۷۳
م الف ۳۲۶ تاریخ انتشار نوبت اول : ۱۴۰۴.۱۰.۲۵ تاریخ انتشار نوبت دوم : ۱۴۰۴۰۱۱۰۱۱
غلامرضا گنج بخش - رییس ثبت اسناد و املاک بردسکن

هیئت حل اختلاف موضوع ماده یک قانون تعیین تکلیف وضعیت ثبتی اراضی و ساختمانهای فاقد سند رسمی

در اجرای ماده ۳ قانون و ماده ۱۳ آیین نامه اجرایی قانون یاد شده اسامی افرادی که اسناد عادی یا رسمی آنان در هیئت مستقر در اداره ثبت اسناد و املاک جاجرم مورد رسیدگی و تایید قرار گرفته است جهت اطلاع عموم در دو نوبت به فاصله ۱۵ روز در دو نشریه آگهی های ثبتی (کثیر الانتشار و محلی) بشرح ذیل آگهی می شود : بخش ۶ بجنورد - ۱۱۴-اصلی موسوم به رودکان

۱- شششدانگ یک قطعه زمین مزروعی قسمتی از پلاک شماره ۱۱۴- اصلی ابتیاعی از محل مالکیت علی ابراهیمی به مساحت ۴۲۷۷۸،۵۲ متر مربع بنام آقای عباس جهانی به شماره رای ۱۴۰۴/۰۱/۲۵-۱۴۰۴/۴۰۹
۲-شششدانگ یک قطعه زمین مزروعی قسمتی از پلاک شماره ۱۱۴ اصلی ابتیاعی از محل مالکیت علی ابراهیمی به مساحت ۳۵۶۲۱،۸۱ متر مربع بنام آقای عباس جهانی به شماره رای ۱۴۰۴/۰۱/۲۶ - ۱۴۰۴/۴۳۱
۳-شششدانگ یک قطعه زمین مزروعی قسمتی از پلاک شماره ۱۱۴ اصلی ابتیاعی از محل مالکیت علی ابراهیمی به مساحت ۶۷۳۶۸،۰۵ متر مربع بنام آقای سید میثم شاکری به شماره رای ۱۴۰۴/۴۳۵ - ۱۴۰۴/۰۱/۲۶
۴-شششدانگ یک قطعه زمین مزروعی قسمتی از پلاک شماره ۱۱۴ اصلی ابتیاعی از محل مالکیت علی ابراهیمی به مساحت ۲۴۲۳۸،۲۹ متر مربع بنام آقای سید میثم شاکری به شماره رای ۱۴۰۴/۰۷/۰۱-۱۴۰۴/۲۱۷۹
۵-شششدانگ یک قطعه زمین مزروعی قسمتی از پلاک شماره ۱۱۴ اصلی ابتیاعی از محل مالکیت علی ابراهیمی به مساحت ۱۰۵۰۷،۴۷ متر مربع بنام آقای سید میثم شاکری به شماره رای ۱۴۰۴/۰۷/۰۱ -۱۴۰۴/۲۱۸۳

لذا بدینوسیله اعلام میگردد در صورتی که اشخاص ذینفع به آراء اعلام شده فوق اعتراض داشته باشند باید از تاریخ انتشار آگهی و در روستاها از تاریخ الصاق در محل تا دو ماه اعتراض خود را به اداره ثبت محل وقوع ملک تسلیم ورسید اخذ نمایند معترض باید ظرف یک ماه از تاریخ تسلیم اعتراض مبارت به تقدیم دادخواست به دادگاه عمومی محل نماید و گواهی تقدیم دادخواست را به اداره ثبت محل تحویل دهد . در صورتی که اعتراض در مهلت قانونی واصل نگردد یا معترض گواهی تقدیم دادخواست به دادگاه عمومی محل ارائه نکند اداره ثبت مبارت به صدور سند مالکیت خواهد نمود و صدور سند مالکیت مانع از مراجعه متضرر به دادگاه نخواهد بود. آ-۱۴۰۴۱۶۲۷۷
تاریخ انتشار نوبت اول : ۱۴۰۴/۱۰/۲۵ تاریخ انتشار نوبت دوم: ۱۴۰۴،۱۱،۱۱
مرتضی محمد آبادی -رییس ثبت اسناد و املاک جاجرم

آگهی قانون تعیین تکلیف وضعیت اراضی و ساختمانهای فاقد سند رسمی

نظر به دستور مواد ۱ و ۳ قانون تعیین تکلیف وضعیت اراضی و ساختمانهای فاقد سند رسمی مصوب ۱۳۹۰.۰۹.۲۰ و برابر رای شماره ۱۴۰۴۶۰۳۰۶۰۰۸۰۱۲۳۲۲مورخ ۱۴۰۴/۰۹/۱۱ هیات تعیین تکلیف موضوع ماده یک قانون مذکور مستقر در واحد ثبتی طرقبه شاندیز تصرفات مالکانه و بلا معارض متقاضی خانم وحیده بیژن فر به شناسنامه شماره ۵ کد ملی ۰۹۴۳۸۸۹۶۸۵ صادره مشهد فرزند سید جواد مورد تقاضا و انتقال از محل مالکیت مشاعی متقاضی و سید حسن رحمتی و تصرفات متقاضی نسبت به مالکیت از سه دانگ مشاع از ششدانگ یک باب منزل مسکونی به مسا حت ۳۰۲،۶۱ متر مربع قسمتی از پلاک ۹۰ -اصلی واقع در خراسان رضوی بخش ۶ حوزه ثبت ملک طرقبه شاندیز محرز گردیده است . لذا به موجب ماده ۳ قانون تعیین تکلیف وضعیت ثبتی اراضی و ساختمانهای فاقد سند رسمی و ماده ۱۳ آیین نامه مربوطه این آگهی در دو نوبت به فاصله ۱۵ روز از طریق این روزنامه محلی و کثیر الانتشار در شهرها منتشر و در روستاها رای هیات الصاق تا در صورتیکه اشخاص ذینفع به آرای اعلام شده اعتراض داشته باشند باید از تاریخ انتشار اولین آگهی و در روستاها از تاریخ الصاق در محل تا دو ماه اعتراض خود را به اداره ثبت محل وقوع ملک تسلیم و رسید اخذ نمایند . معترض باید ظرف یک ماه از تاریخ تسلیم اعتراض مبارت به تقدیم دادخواست به دادگاه عمومی محل نماید و گواهی تقدیم دادخواست را به اداره ثبت محل تحویل دهد که در این صورت که اعتراض در مهلت قانونی واصل نگردد یا معترض گواهی تقدیم دادخواست به دادگاه عمومی محل ارائه نکند اداره ثبت مبارت به صدور سند مالکیت خواهد نمود و صدور سند مالکیت مانع از مراجعه متضرر به دادگاه نخواهد بود. م الف ۱۴۰۴،۱۱۷۳ آ-۱۴۰۴۱۶۲۷۸
تاریخ انتشار نوبت اول : ۱۴۰۴،۱۰،۲۵ تاریخ انتشار نوبت دوم: ۱۴۰۴،۱۱،۱۱
حسن ابوترابی - رئیس ثبت اسناد و املاک طرقبه شاندیز

آگهی موضوع ماده ۳ قانون و ۱۳ آیین‌نامه قانون تعیین تکلیف وضعیت اراضی و ساختمانهای فاقد سند رسمی در تاریخ ۱۴۰۴/۰۸/۰۳

ملک مورد تقاضای خانم ودیعه عباسی فرزند علی یک سهم از سیزده سهم از ششدانگ یک قطعه زمین مزروعی قسمتی پلاک ۲ فرعی از ۲- اصلی واقع در کلاته قطورآباد قطعه سه درگز بخش ۷ قوچان به مساحت ۱۰۱۶۲/۴۸ مترمربع واقع در بخش ۷ قوچان حوزه ثبت ملک درگز شهر/شهرستان خراسان رضوی انتقال قهری از مالک رسمی آقای علی عباسی صیدآبادی چاپ شده که دو سهم از سیزده سهم از ششدانگ صحیح است.

مراتب به منظور اطلاع عموم در یک نوبت آگهی می‌شود در صورتی که اشخاص نسبت به صدور سند مالکیت اصلاحی به نام مالک و اعتراضی داشته باشند می‌توانند از تاریخ انتشار آگهی به مدت یک ماه اعتراض خود را به اداره ثبت اسناد و املاک درگز تسلیم و پس از اخذ رسید ظرف مدت یک ماه از تاریخ تسلیم اعتراض دادخواست خود را به مرجع قضایی تقدیم نمایند. بدیهی است در صورت انقضای مدت مذکور و عدم وصول اعتراض طبق مقررات سند مالکیت صادر خواهد شد.آ-۱۴۰۴۱۶۲۶۵
رئیس اداره ثبت اسناد و املاک درگز- حجت نوبهاری

آگهی تحدید حدود اختصاصی

پیرو آگهی قبلی که به موجب ماده ۱۴ قانون ثبت منتشر گردیده اینک بر حسب درخواست واصله مستند به ماده مذکور و ماده ۶۱ آئین‌نامه قانون ثبت، تحدید حدود یک قسمت از

طوس
صفحات ویژه قدس برای استان‌های خراسان رضوی، شمالی و جنوبی + یک صفحه برای سایر استان‌ها

دوستان شهید شوشتری او را بزرگ‌تر جمع فرزندان شهدا و دلسوز خانواده‌ها معرفی می‌کنند

روایت‌هایی از زندگی «آقا فرج‌الله»

۲

وحید بیات - آرشیو قدس

مراجعه به مراکز اهدای خون در زمستان کمتر است

۲

مدیرکل امور مالیاتی خراسان رضوی در گفت‌وگو با طوس اعلام کرد

فهرست طرح‌هایی که با نشان‌دار کردن مالیات تأمین شد

۳

به دلیل آسیب‌های وارده در وقایع اخیر به ناوگان حمل و نقل عمومی

کُندی خدمات در خطوط تندرو پایتخت

آتش‌افروزی وقایع اخیر در پایتخت روند خدمات‌رسانی به شهروندان تهرانی را با اخلال و کندی همراه کرد.
در حالی که بنا بر اظهارات مدیرعامل شرکت واحد اتوبوسرانی تهران قرار بود با ورود اتوبوس‌های جدید به خطوط تندرو، حمل و نقل پایتخت‌نشینان سرعت بگیرد و این خبر نوید افزایش خدمت‌رسانی و کاهش زمان سفر را می‌داد؛ اما وقایع اخیر تمام شیرینی خبرهایی از این دست را با اقدام‌های نابخردانه خود به تلخی تبدیل کردند.
مدیر عامل شرکت واحد اتوبوسرانی تهران پیش از این از کاهش سرفاصله حرکت اتوبوس‌ها در پایتخت در خطوط تندرو و به کمتر از یک دقیقه خبر داده بود؛ اما ناآرامی‌های روزهای گذشته، زمان را از دست برنامه‌ریزان ربوده است!
متأسفانه در هفته گذشته بیشتر تخریب‌ها در بستر حمل و نقل عمومی از جمله ناوگان حمل و نقل عمومی به وقوع پیوست. از این رو با اخلال در تردد فعالیت مترو و همچنین اتوبوس‌های شهری، روند زندگی مردم دچار اختلال شده است...

۴

شهروندان مراجعه مشکوک به درِ منازل را به پلیس اطلاع دهند

اخاذی از مردم با جعل عنوان مأمور امنیتی

۲

خراسان شمالی

مبارزه با آفات در ۲۵۰ هزار هکتار از اراضی کشاورزی استان

۳

خراسان جنوبی

آماده‌سازی زمین‌های طرح جوانی جمعیت بیرجند با یک‌همت

۳

آگهی تجدید مناقصه عمومی (تهیه و نصب پلاک ترکیبی منازل)

شهرداری جغتای در نظر دارد فراخوان عمومی پروژه پلاک کوبی منازل شهر جغتای (حدودا ۱۰۰۰ عدد) واقع در محدوده قانونی شهر را از طریق سامانه ستاد به آدرس www.setadiran.ir اعلام نماید. کلیه مراحل برگزاری، فراخوان و دریافت و تحویل تا بازگشایی پاکات از طریق درگاه سامانه تدارکات الکترونیکی دولت (ستاد) انجام می پذیرد.
زمان انتشار در سایت : ۱۴۰۴،۱۰،۱۶ آخرین مهلت دریافت اسناد: ۱۴۰۴،۱۰،۲۵
آخرین مهلت ارائه پیشنهاد قیمت : ۱۴۰۴،۱۱،۰۵ بازگشایی پاکات : ۱۴۰۴،۱۱،۰۶
تضمین شرکت در مناقصه ۱۵۰،۰۰۰،۰۰۰ ریال می باشد .
اطلاعات تماس و آدرس دستگاه جغتای - میدان شهرداری - شهرداری جغتای
تلفن : ۰۵۱۴۵۶۲۳۴۴۹
شهرداری جغتای
۱۴۰۴۱۵۸۶۳ ف

آگهی دعوت مجمع عمومی فوق العاده شرکت تعاونی مسکن مهر ۶۸ مشهد نوبت سوم تاریخ انتشار : ۱۴۰۴/۱۰/۲۵

جلسه مجمع عمومی فوق العاده نوبت سوم شرکت تعاونی مسکن مهر ۶۸ مشهددر ساعت ۸صبح روز دوشنبه مورخ ۱۴۰۴/۱۱/۰۶ در محل مسجد امام حسن مجتبی واقع در قاسم آباد – فلاحی۲۷ – شهید عرب ۷ برگزار می شود. از کلیه اعضاءمحترم دعوت می شود با در دست داشتن مدرک شناسایی معتبر جهت اتخاذ تصمیم نسبت به موضوعات ذیل در این مجمع حضور به هم رسانند.
دستور جلسه:
۱.تصمیم گیری در خصوص تمدید مدت فعالیت تعاونی(ماده ۵ اساسنامه)
ضمناً اعضا می توانند حق رای و حضور خود در مجمع عمومی را به موجب وکالتنامه کتبی به عضو دیگر یا غیر عضو واگذار نمایند در این صورت هر عضو و غیر عضو علاوه بر رای خود حداکثر یک رای وکالتی می تواند داشته باشد.جهت اخذ ورقه ورود به جلسه مجمع عضو متقاضی اعطای وکالت باید به اتفاق نماینده خود با همراه داشتن مدارك شناسایی معتبر در تاریخ های ۱ الی ۲ بهمن ماه از ساعت ۹ الی ۱۲ به محل دفتر تعاونی واقع در گلبهار – بلوار جمهوری بین جمهوری ۲۶ و ۲۸ مراجعه نمایند.
هیئت مدیره شرکت تعاونی مسکن مهر ۶۸ مشهد
۱۴۰۴۱۶۲۶۲۵۶ ب

هیئت حل اختلاف موضوع ماده یک قانون تعیین تکلیف وضعیت ثبتی اراضی و ساختمانهای فاقد سند رسمی

در اجرای ماده ۳ قانون و ماده ۱۳ آیین نامه اجرایی قانون یاد شده اسامی افرادی که اسناد عادی یا رسمی آنان در هیئت مستقر در اداره ثبت اسناد و املاک جاجرم مورد رسیدگی و تایید قرار گرفته است جهت اطلاع عموم در دو نوبت به فاصله ۱۵ روز در دو نشریه آگهی های ثبتی کثیر الانتشار و محلی بشرح ذیل آگهی می شود : بخش ۷ بجنورد - ۵۳- اصلی موسوم به کلاته برد بلند
۱ - ششدانگ یک قطعه باغ قسمتی از پلاک شماره ۵۳-اصلی ابتیاعی از محل مالکیت رسمی آقای لطفعلی غیاثی به مساحت ۱۵۹۹۵/۵۳ متر مربع بنام آقای قاسمعلی پور رضوان به شماره رای ۱۴۰۴/۰۹/۳۰ - ۱۴۰۴/۳۱۸۰
۲-ششدانگ یک قطعه زمین مزروعی قسمتی از پلاک شماره ۵۳-اصلی ابتیاعی از محل مالکیت رسمی آقای لطفعلی غیاثی به مساحت ۷۴۹۱/۱۶ متر مربع بنام آقای قاسمعلی پور رضوان به شماره رای ۱۴۰۴/۰۹/۳۰ - ۱۴۰۴/۳۱۸۱
۳-ششدانگ یک قطعه زمین مزروعی قسمتی از پلاک شماره ۵۳-اصلی ابتیاعی از محل مالکیت رسمی آقای لطفعلی غیاثی به مساحت ۳۹۸۸۹ متر مربع بنام آقای قاسمعلی پور رضوان به شماره رای ۱۴۰۴/۱۰/۰۸ - ۱۴۰۴/۳۳۲۶
لذا بدینوسیله اعلام میگردد در صورتی که اشخاص ذینفع به آراء اعلام شده فوق اعتراض داشته باشند باید از تاریخ انتشار آگهی و در روستاها از تاریخ الصاق در محل تا دو ماه اعتراض خود را به اداره ثبت محل وقوع ملک تسلیم و رسید اخذ نمایند. معترض باید ظرف یک ماه از تاریخ تسلیم اعتراض مبادرت به تقدیم دادخواست به دادگاه عمومی محل نماید و گواهی تقدیم دادخواست را به اداره ثبت محل تحویل دهد . در صورتی که اعتراض در مهلت قانونی واصل نگردد یا معترض گواهی تقدیم دادخواست به دادگاه عمومی محل ارائه نکند اداره ثبت مبادرت به صدور سند مالکیت خواهد نمود و صدور سند مالکیت مانع از مراجعه متضرر به دادگاه نخواهد بود . آ-۱۴۰۴۱۶۲۸۰
تاریخ انتشار نوبت اول : ۱۴۰۴/۱۰/۲۵
تاریخ انتشار نوبت دوم: ۱۴۰۴/۱۱/۱۱
مرتضی محمد آبادی -رییس ثبت اسناد و املاک جاجرم

هیئت حل اختلاف موضوع ماده یک قانون تعیین تکلیف وضعیت ثبتی اراضی و ساختمانهای فاقد سند رسمی

در اجرای ماده ۳ قانون و ماده ۱۳ آیین نامه اجرایی قانون یاد شده اسامی افرادی که اسناد عادی یا رسمی آنان در هیئت مستقر در اداره ثبت اسناد و املاک جاجرم مورد رسیدگی و تایید قرار گرفته است جهت اطلاع عموم در دو نوبت به فاصله ۱۵ روز در دو نشریه آگهی های ثبتی کثیر الانتشار و محلی) بشرح ذیل آگهی می شود : بخش ۷ بجنورد - ۶۰ اصلی موسوم به جاجرم
۱ - شششدانگ یک قطعه زمین مزروعی قسمتی از پلاک شماره ۶۷۱ فرعی از ۶۰- اصلی ابتیاعی از محل مالکیت رسمی آقای رضا سمیع زاده به مساحت ۴۰۰۳/۰۱ متر مربع بنام آقای جواد جعفری مطلق به شماره رای ۱۴۰۴/۱۰/۰۷ - ۱۴۰۴/۳۳۱۶
لذا بدینوسیله اعلام میگردد در صورتی که اشخاص ذینفع به آراء اعلام شده فوق اعتراض داشته باشند باید از تاریخ انتشار آگهی و در روستاها از تاریخ الصاق در محل تا دو ماه اعتراض خود را به اداره ثبت محل وقوع ملک تسلیم ورسید اخذ نمایند معترض باید ظرف یک ماه از تاریخ تسلیم اعتراض مبادرت به تقدیم دادخواست به دادگاه عمومی محل نماید و گواهی تقدیم دادخواست را به اداره ثبت محل تحویل دهد . در صورتی که اعتراض در مهلت قانونی واصل نگردد یا معترض گواهی تقدیم دادخواست به دادگاه عمومی محل ارائه نکند اداره ثبت مبادرت به صدور سند مالکیت خواهد نمود و صدور سند مالکیت مانع از مراجعه متضرر به دادگاه نخواهد بود. آ-۱۴۰۴۱۶۲۸۲
تاریخ انتشار نوبت اول : ۱۴۰۴/۱۰/۲۵
تاریخ انتشار نوبت دوم: ۱۴۰۴/۱۱/۱۱
مرتضی محمد آبادی
-رییس ثبت اسناد و املاک جاجرم

هیئت حل اختلاف موضوع ماده یک قانون تعیین تکلیف وضعیت ثبتی اراضی و ساختمانهای فاقد سند رسمی

در اجرای ماده ۳ قانون و ماده ۱۳ آیین نامه اجرایی قانون یاد شده اسامی افرادی که اسناد عادی یا رسمی آنان در هیئت مستقر در اداره ثبت اسناد و املاک جاجرم مورد رسیدگی و تایید قرار گرفته است جهت اطلاع عموم در دو نوبت به فاصله ۱۵ روز در دو نشریه آگهی های ثبتی (کثیر الانتشار و محلی) بشرح ذیل آگهی می شود : بخش ۷ بجنورد - ۶۰ اصلی موسوم به جاجرم
۱ - شششدانگ یک قطعه زمین مزروعی قسمتی از پلاک شماره ۶۶۶ فرعی از ۶۰- اصلی ابتیاعی از محل مالکیت رسمی آقای میرزا محمد علی شیخ الاسلامی به مساحت ۴۲۵/۶۲ متر مربع بنام آقای علیرضا سروی به شماره رای ۱۴۰۴/۰۹/۲۳ -۱۴۰۴/۳۱۳۲
۶۲-اصلی موسوم به مزرعه شاه آباد سفلی
۲- شششدانگ یک قطعه زمین مزروعی قسمتی از پلاک شماره ۶۲-اصلی ابتیاعی از محل مالکیت رسمی خانم خدیجه فخران به مساحت ۹۲۰۰ متر مربع بنام آقای سید محمد حسینی به شماره رای ۱۴۰۴/۰۸/۱۱ - ۱۴۰۴/۲۶۱۲
۳-شششدانگ یک قطعه باغ قسمتی از پلاک شماره ۶۲-اصلی ابتیاعی از محل مالکیت رسمی خانم خدیجه فخران به مساحت ۴۵۴۱/۱۴ متر مربع بنام خانم فاطمه سادات حسینی به شماره رای ۱۴۰۴/۰۹/۲۳ - ۱۴۰۴/۳۱۲۸
لذا بدینوسیله اعلام میگردد در صورتی که اشخاص ذینفع به آراء اعلام شده فوق اعتراض داشته باشند باید از تاریخ انتشار آگهی و در روستاها از تاریخ الصاق در محل تا دو ماه اعتراض خود را به اداره ثبت محل وقوع ملک تسلیم و رسید اخذ نمایند معترض باید ظرف یک ماه از تاریخ تسلیم اعتراض مبادرت به تقدیم دادخواست به دادگاه عمومی محل نماید و گواهی تقدیم دادخواست را به اداره ثبت محل تحویل دهد . در صورتی که اعتراض در مهلت قانونی واصل نگردد یا معترض گواهی تقدیم دادخواست به دادگاه عمومی محل ارائه نکند اداره ثبت مبادرت به صدور سند مالکیت خواهد نمود و صدور سند مالکیت مانع از مراجعه متضرر به دادگاه نخواهد بود .
آ-۱۴۰۴۱۶۲۸۱
تاریخ انتشار نوبت اول : ۱۴۰۴/۱۰/۲۵
تاریخ انتشار نوبت دوم: ۱۴۰۴/۱۱/۱۱
مرتضی محمد آبادی -رییس ثبت اسناد و املاک جاجرم

هیئت حل اختلاف موضوع ماده یک قانون تعیین تکلیف وضعیت ثبتی اراضی و ساختمانهای فاقد سند رسمی

در اجرای ماده ۳ قانون و ماده ۱۳ آیین نامه اجرایی قانون یاد شده اسامی افرادی که اسناد عادی یا رسمی آنان در هیئت مستقر در اداره ثبت اسناد و املاک جاجرم مورد رسیدگی و تایید قرار گرفته است جهت اطلاع عموم در دو نوبت به فاصله ۱۵ روز در دو نشریه آگهی های ثبتی (کثیر الانتشار و محلی) بشرح ذیل آگهی می شود : بخش ۷ بجنورد - ۶۰-اصلی موسوم به جاجرم
۱-شششدانگ یک قطعه زمین مزروعی قسمتی از پلاک شماره ۶۸۱ فرعی از ۶۰-اصلی ابتیاعی از محل مالکیت رسمی آقای رضا سمیع زاده به مساحت ۴۰۰۳/۰۱ متر مربع بنام آقای جواد جعفری مطلق به شماره رای ۱۴۰۴/۱۰/۰۷ - ۱۴۰۴/۳۳۱۶
لذا بدینوسیله اعلام میگردد در صورتی که اشخاص ذینفع به آراء اعلام شده فوق اعتراض داشته باشند باید از تاریخ انتشار آگهی و در روستاها از تاریخ الصاق در محل تا دو ماه اعتراض خود را به اداره ثبت محل وقوع ملک تسلیم ورسید اخذ نمایند معترض باید ظرف یک ماه از تاریخ تسلیم اعتراض مبادرت به تقدیم دادخواست به دادگاه عمومی محل نماید و گواهی تقدیم دادخواست را به اداره ثبت محل تحویل دهد . در صورتی که اعتراض در مهلت قانونی واصل نگردد یا معترض گواهی تقدیم دادخواست به دادگاه عمومی محل ارائه نکند اداره ثبت مبادرت به صدور سند مالکیت خواهد نمود و صدور سند مالکیت مانع از مراجعه متضرر به دادگاه نخواهد بود . آ-۱۴۰۴۱۶۲۸۳
تاریخ انتشار نوبت اول : ۱۴۰۴/۱۰/۲۵ تاریخ انتشار نوبت دوم : ۱۴۰۴/۱۱/۱۱
مرتضی محمد آبادی -رییس ثبت اسناد و املاک جاجرم

هیئت حل اختلاف موضوع ماده یک قانون تعیین تکلیف وضعیت ثبتی اراضی و ساختمانهای فاقد سند رسمی

در اجرای ماده ۳ قانون و ماده ۱۳ آیین نامه اجرایی قانون یاد شده اسامی افرادی که اسناد عادی یا رسمی آنان در هیئت مستقر در اداره ثبت اسناد و املاک جاجرم مورد رسیدگی و تایید قرار گرفته است جهت اطلاع عموم در دو نوبت به فاصله ۱۵ روز در دو نشریه آگهی های ثبتی (کثیر الانتشار و محلی) بشرح ذیل آگهی می شود : بخش ۶ بجنورد - ۱۱۴-اصلی موسوم به رودکان
۱ - شششدانگ یک قطعه زمین مزروعی قسمتی از پلاک شماره ۱۱۴- اصلی ابتیاعی از محل مالکیت علی ابراهیمی به مساحت ۴۲۷۷۸/۵۲ متر مربع بنام آقای عباس جهانی به شماره رای ۱۴۰۴/۴۰۹ - ۱۴۰۴/۰۱/۲۵
۲-شششدانگ یک قطعه زمین مزروعی قسمتی از پلاک شماره ۱۱۴ اصلی ابتیاعی از محل مالکیت علی ابراهیمی به مساحت ۳۵۶۲۱/۸۱ متر مربع بنام آقای عباس جهانی به شماره رای ۱۴۰۴/۴۳۱ - ۱۴۰۴/۰۱/۲۶
۳-شششدانگ یک قطعه زمین مزروعی قسمتی از پلاک شماره ۱۱۴ اصلی ابتیاعی از محل مالکیت علی ابراهیمی به مساحت ۶۷۳۶۸/۰۵ متر مربع بنام آقای سید میثم شاکری به شماره رای ۱۴۰۴/۴۳۵ - ۱۴۰۴/۰۱/۲۶
۴- شششدانگ یک قطعه زمین مزروعی قسمتی از پلاک شماره ۱۱۴ - اصلی ابتیاعی از محل مالکیت علی ابراهیمی به مساحت ۲۴۲۳۸/۲۹ متر مربع بنام آقای سید میثم شاکری به شماره رای ۱۴۰۴/۰۷/۰۱-۱۴۰۴/۲۱۷۹
۵-شششدانگ یک قطعه زمین مزروعی قسمتی از پلاک شماره ۱۱۴ - اصلی ابتیاعی از محل مالکیت علی ابراهیمی به مساحت ۱۰۵۰۷/۴۷ متر مربع بنام آقای سید میثم شاکری به شماره رای ۱۴۰۴/۲۱۸۳-۱۴۰۴/۰۷/۰۱
لذا بدینوسیله اعلام میگردد در صورتی که اشخاص ذینفع به آراء اعلام شده فوق اعتراض داشته باشند باید از تاریخ انتشار آگهی و در روستاها از تاریخ الصاق در محل تا دو ماه اعتراض خود را به اداره ثبت محل وقوع ملک تسلیم ورسید اخذ نمایند معترض باید ظرف یک ماه از تاریخ تسلیم اعتراض مبادرت به تقدیم دادخواست به دادگاه عمومی محل نماید و گواهی تقدیم دادخواست را به اداره ثبت محل تحویل دهد. در صورتی که اعتراض در مهلت قانونی واصل نگردد یا معترض گواهی تقدیم دادخواست به دادگاه عمومی محل ارائه نکند اداره ثبت مبادرت به صدور سند مالکیت خواهد نمود و صدور سند مالکیت مانع از مراجعه متضرر به دادگاه نخواهد بود . آ-۱۴۰۴۱۶۲۸۴
تاریخ انتشار نوبت اول : ۱۴۰۴/۱۰/۲۵
تاریخ انتشار نوبت دوم: ۱۴۰۴/۱۱/۱۱
مرتضی محمد آبادی
رییس ثبت اسناد و املاک جاجرم

هیات موضوع قانون تعیین تکلیف وضعیت ثبتی اراضی و ساختمانهای فاقد سند رسمی

آگهی موضوع ماده ۳ قانون و ماده ۱۳ آئین نامه قانون تعیین تکلیف وضعیت ثبتی و اراضی و ساختمانهای فاقد سند رسمی برابر رای شماره ۱۴۰۴۶۰۳۰۶۳۵۱۰۰۰۷۰۲مورخ ۱۴۰۴/۰۸/۰۸هیات اول موضوع قانون تعیین تکلیف وضعیت ثبتی اراضی و ساختمانهای فاقد سند رسمی مستقر در واحد ثبتی حوزه ثبت ملک خلیل آباد تصرفات مالکانه بلا معارض متقاضی آقای حسین امین نوری فرزند علی به شماره شناسنامه ۴۴صادره از کاشمر در ششدانگ یک قطعه باغ به مساحت ۱۱/۶۹۶۶ متر مربع قسمتی از شششدانگ پلاک شماره پلاک ۱۳۰۸ فرعی از ۴۸ اصلی واقع در بخش چهار خلیل آباد خریداری از مالک رسمی آقای غلامحسین فغانی محرز گردیده است.لذا به منظور اطلاع عموم مراتب در دو نوبت به فاصله ۱۵ روز آگهی می شود در صورتی که اشخاص نسبت به صدور سند مالکیت متقاضی اعتراضی داشته باشند میتوانند از تاریخ انتشار اولین آگهی به مدت دو ماه اعتراض خود را به این اداره تسلیم و پس از اخذ رسید ظرف مدت یک ماه از تاریخ تسلیم ،اعتراض دادخواست خود را به مراجع قضایی تقدیم نمایند.بدیهی است در صورت انقضای مدت مذکور و عدم وصول اعتراض طبق مقررات سند مالکیت صادر خواهد شد.
آ-۱۴۰۴۱۵۶۷۷
تاریخ انتشار نوبت اول : ۱۴۰۴/۱۰/۱۰
تاریخ انتشار نوبت دوم : ۱۴۰۴/۱۰/۲۵
علی خدادادی
رییس ثبت اسناد و املاک خلیل آباد

اخبار

شهروندان مراجعه مشکوک به درِ منازل را به پلیس اطلاع دهند

اخاذی از مردم با جعل عنوان مأمور امنیتی

عفت رضوی | به دنبال انتشار شایعاتی درباره اقدام افرادی در قالب مأمور با لباس سپاه در یکی از مناطق تهران، اقدام‌هایی مشابه در مشهد نیز صورت گرفته و افرادی به صورت لباس شخصی به درب منازل برخی شهروندان در بعضی از مناطق شهر مشهد از جمله هفت‌تیر، میثاق، امامت و معلم مراجعه کرده‌اند.

یکی از مخاطبان طوس که در محدوده بولوار معلم زندگی می‌کند، در این باره می‌گوید: «افرادی به درب خانه ما مراجعه کردند و گفتند در را باز کنید». این مخاطب از آن‌ها خواسته که خود را معرفی کنند؛ ولی آن‌ها معرفی نکردند و این شهروند در را برای آن‌ها باز نمی‌کند؛ اما به سراغ همسایه‌های داخل آپارتمان می‌رود و از آن‌ها می‌شنود «آمده‌اند ماهواره‌ها را جمع کنند!»

گزارش‌هایی از این قبیل، از محدوده‌های میثاق، امامت و هفت‌تیر مبنی بر اقدام به جمع‌آوری دیش ماهواره توسط افرادی با لباس شخصی در ساعت ۸ صبح دیروز به تحریریه طوس رسید که با پیگیری این موضوع مشخص شد طبق تکذیبیه سپاه که سه‌شنبه شب در رسانه‌ها منتشر شده، چنین مأموریتی در حوزه فعالیت سپاه وجود ندارد، ضمن آنکه هیچ‌کدام از دستگاه‌های امنیتی و انتظامی کشور چنین طرحی را در دست اجرا ندارند و چنانچه افرادی در پوشش مأموران سپاه یا با لباس شخصی به درب منازل مراجعه کردند، بی‌شک مقاصد سوئی مثل اخاذی، دزدی از منازل مردم یا بدنام کردن نهادهای امنیتی دارند و شهروندان در صورت مواجهه با چنین درخواست‌هایی، بلافاصله با شماره‌های ۱۱۰ پلیس، ۱۱۳ وزارت اطلاعات و ۱۱۴ اطلاعات سپاه تماس بگیرند. همچنین توصیه می‌شود شهروندان پیوسته هوشیاری لازم را از طریق تماس داشته باشند و هویت مأموران واقعی را از طریق تماس با نهادهای مربوط پیش از هر اقدامی بررسی کنند.

■ سارقان در لباس مأموران

همچنین با پیگیری موضوع از حوزه نیروی انتظامی مشهد، معاون فرهنگی و اجتماعی فرماندهی ارشد انتظامی خراسان رضوی در گفت‌وگو با خبرنگار ما اظهار می‌کند: یکی از شیوه‌های سرقت و اخاذی از شهروندان، ورود افرادی به منازل مسکونی است که خود را به عنوان مأمور اداره‌های آب، برق، گاز و حتی مأمور پلیس معرفی کرده و با مواردی نظیر درخواست برای جمع‌آوری ماهواره شهروندان یا بازرسی منزل آن‌ها برای کشف مواد مخدر، اقدام به سرقت از منازل مسکونی می‌کنند.

سرهنگ حمید طهماسبی می‌افزاید: در این راستا توصیه پلیس این است که افراد برای بازگشایی درب منازل اقدام نکرده و موارد مشکوک را بلافاصله به فوریت‌های پلیسی با شماره تماس ۱۱۰ اطلاع دهند.

■ یکی از اهداف سوءاستفاده‌کنندگان، ایجاد رعب و وحشت است

براساس مشاهدات حاضران در منطقه معلم مشهد، دیش‌های ماهواره توسط افرادی با لباس شخصی از روی پشت‌بام یک منزل به پایین انداخته شده که در چنین مواردی می‌توان حدس زد افزون بر فعالیت افرادی در پوشش جعلی نیروی امنیتی برای سرقت از منازل مسکونی، این موارد می‌تواند با هدف ایجاد ترس و رعب و وحشت در میان جامعه نیز انجام شود که هوشیاری بیش از پیش مردم را نیاز دارد.

مراجعه به مراکز اهدای خون در زمستان کمتر است

حانیه موسوی | مدیر روابط عمومی اداره کل انتقال خون خراسان رضوی در گفت‌وگو با خبرنگار ما، با اشاره به اینکه در حال حاضر ذخایر خونی استان در حالت قابل قبول قرار دارد، گفت: با توجه به اینکه ما برای درمان بیمارانی مثل مصدومان تصادفات، بیماران تالاسمی و انجام عمل‌های جراحی به خون نیاز داریم، به طور کلی نیاز همه روزه بیمارستان‌ها و درمانگاه‌ها به ذخایر خونی همیشگی و مداوم است؛ اما در این فصل و ایام با توجه به اینکه سرماخوردگی و آنفلوانزا شیوع پیدا می‌کند، تعداد مراجعان به مراکز اهدای خون کمتر شده و این موضوع در سطح کشور جریان دارد.

مصطفی مهدوی ارفع با اشاره به اینکه در دو روز گذشته شرایط ذخایر خونی استان بهبود پیدا کرده، افزود: خوشبختانه شهروندان در حال مراجعه به مراکز انتقال خون هستند و این موضوع، نیاز ما را تا حدی رفع می‌کند و اگر این روند تا چند روز آینده ادامه پیدا کند، مشکل ذخایر خونی برطرف خواهد شد.

نام‌نویسی داوطلبان انتخابات شورای شهر در مشهد سه برابر شد

رئیس ستاد انتخابات شهرستان مشهد گفت: نام‌نویسی داوطلبان هفتمین دوره انتخابات شورای شهر در این شهرستان در مدت سه روز به ۱۹۰ نفر رسید که این رقم در مقایسه با دوره پیشین انتخابات، رشد بیش از سه برابری داشته است.

احمد شافعی در گفت‌وگو با ایرنا افزود: در روزهای ۲۱ تا ۲۳ دی به ترتیب ۲۳، ۵۱ و ۱۱۶ نفر در هفتمین دوره انتخابات شورای شهر برای سه شهر مشهد، رضویه و ملک‌آباد نام‌نویسی کردند که در مقایسه با دوره گذشته این انتخابات بیش از سه برابر رشد داشته است.

شهردار مشهد خبر داد

آغاز دوباره فعالیت کامل خط یک قطارشهری مشهد از ۲۷ دی

شهردار مشهد گفت: خط یک قطارشهری مشهد، از شنبه ۲۷ دی فعالیت خود را به طور کامل از سر می‌گیرد.

محمدرضا قلندرشریف در گفت‌وگو با ایسنا درباره فعالیت قطارشهری مشهد، پس از آسیب اغتشاشگران به زیرساخت‌های آن، اظهار کرد: خطوط ۲ و ۳ قطار شهری مشهد به طور کامل فعالیت خود را از سر گرفته و خط یک نیز از میدان فلسطین تا فرودگاه در حال خدمت‌رسانی است.

وی خبر داد: ایستگاه‌های خط یک قطارشهری مشهد از وکیل‌آباد تا میدان فلسطین از روز شنبه ۲۷ دی فعالیت خود را از سر می‌گیرد.

خبر ویژه

تولیت آستان قدس رضوی در دیدار با خانواده شهید فرج‌الله شوشتری:

شهادت شهید شوشتری به دست ایادی داعش مسلک آمریکا نشانه اثرگذاری این شهید است

به گزارش آستان‌نیوز، آیت‌الله احمد مروی در پی اقدام تروریستی اغتشاشگران در شهادت فرزند سردار شهید نورعلی شوشتری، در منزل شهید «فرج‌الله شوشتری» حضور یافت و ضمن تبریک و تسلیت به خانواده این شهید مدافع امنیت، اظهار کرد: شهید فرج‌الله شوشتری چهره‌ای برجسته، ممتاز و خدوم بود که همچون پدر ارجمندش مظلومانه به شهادت رسید.

وی گفت: شهید فرج‌الله شوشتری همانند پدر، همواره در سنگر خدمت به مردم و نظام اسلامی بود و همچون ابوی خود در راه امنیت ایران عزیز، جان خود را نثار کرد.

تولیت آستان قدس رضوی حضور پرشکوه مردم قدرشناس در تشییع شهید شوشتری و شهدای امنیت در ۲۲ دی ماه در شهر مشهد و سایر شهرهای ایران را بسیار پرمعنا دانست و افزود: اگرچه فقدان شهید برای خانواده ایشان سخت است؛ اما عزتی که خداوند به واسطه این شهدا به کشور و ملت ایران داده، موجب تسلای دل خانواده شهدا خواهد بود.

وی در ادامه با تأکید بر اینکه با سربازان بدون یونیفورم آمریکا و رژیم صهیونیستی که در اغتشاشات اخیر، مردم و نیروهای امنیتی را به شهادت رساندند، باید قاطعانه برخورد شود، تصریح کرد: اعتراض حق مردم است و حفظ ارزش پول ملی، مطالبه‌ای مشروع است که باید مورد توجه جدی مسئولان قرار بگیرد؛ اما سوءاستفاده پیاده نظام دشمن از این اعتراض‌های بحق مردم برای ایجاد ناامنی و شهادت مردم و نیروهای امنیتی اقدامی محکوم و غیرقابل قبول است.

آیت‌الله مروی گفت: شهادت شهید فرج‌الله شوشتری به دست ایادی داعش مسلک آمریکا و رژیم صهیونیستی، نشان از راه درست و اثرگذاری این شهید عزیز دارد.

دوستان شهید شوشتری او را بزرگ‌تر جمع فرزندان شهدا و دلسوز خانواده‌ها معرفی می‌کنند

روایت‌هایی از زندگی «آقا فرج‌الله»

وحید بیات - آرشیو قدس

فریده خسروی | روزی پدر با خونش درخت وحدت جامعه اسلامی را در سیستان و بلوچستان آبیاری کرد و اکنون در روزگاری که جبهه کفر با تمام زور و توانش آمده تا طومار اسلام را در ایران زمین به هم بپیچد، پسر سینه سپر می‌کند و بدون هیچ سلاحی در میدان برای گفت‌وگو می‌رود؛ اما وطن‌فروشان خائن که کاری ندارند که تو در دست اسلحه داری یا نه، کودکی یا پیر، به او رحم نمی‌کنند و با تیغ خیانتشان بر گلویش می‌زنند.

این قصه سردار شهید نورعلی شوشتری و فرزندش شهید فرج‌الله شوشتری است؛ پدر و پسری که در مسیر اعتلای نظام اسلامی با دلسوزی به دنبال گفت‌وگو و ایجاد وحدت در میان مردم ایران بودند.

شب ۱۹ دی بود که اغتشاشگران در خیابان احمدآباد با سنگ و آتش به جان اموال عمومی و مردم افتاده بودند. در این شلوغی‌ها بود که با تیغ دشمنی مزدوران، روح فرزند شهید نورعلی شوشتری به آسمان‌ها عروج می‌کند.

برای شنیدن ماجرای شهادت شهید فرج‌الله شوشتری به سراغ یکی از رفقای قدیمی‌اش، مرتضی قدمیاری رفتیم. او ابتدا درباره آغاز آشنایی‌اش با این شهید می‌گوید: سال ۵۸ پدرم شهید قدمیاری با شهید نورعلی شوشتری عضو سپاه نیشابور شدند و از آن زمان ما با خانواده شهید شوشتری در ارتباط بودیم. آقا فرج‌الله هم دوست دوران کودکی من بوده است.

او درباره ماجرای شهادت دوست دوران کودکی‌اش بیان می‌کند: چون اغتشاشگران دور میدان احمدآباد به سمت ما حمله‌ور شدند، دوستان عقب‌نشینی کردند و عقب آمدند. این اتفاق در چند ثانیه افتاد و من وسط بولوار احمدآباد زیر پل هوایی ایستاده بودم که دیدم آقا فرج‌الله و آقای معماریان از فرزندان شهدا روی زمین افتاده‌اند. ظاهراً سرش شکسته بود و خون می‌آمد. اغتشاشگران بالای سر و اطراف پیکر این دو نفر ایستاده بودند. من و آقای نظرنژاد و یکی از دوستان دیگر بالای سرشان رفتیم. با وسیله‌ای که دوستان در دست داشتند، به سمت اغتشاشگران رفتیم تا عقب‌نشینی کنند و بتوانیم آقا فرج‌الله را بلند کنیم. دیدم سر و صورت و لباسش پر از خون است. فکر کردم به خاطر شکستگی سرش این خون‌ها جاری شده است. سه نفری بلندش کردیم و در حالی که از فلکه احمدآباد به سمت سه‌راه راهنمایی می‌رفتیم، یکی از پاهایش روی زمین کشیده می‌شد و اغتشاشگران از پشت سرمان می‌آمدند و به طرفمان سنگ پرت می‌کردند. به هر سختی بود، او را تا سه‌راه راهنمایی رساندیم و سوار خودرو یکی از دوستان کردیم که در خیابان راهنمایی پارک شده بود. به خاطر اینکه در خودرو جا نمی‌شدم، دیگر امکان همراهی‌شان را نداشتم. هنوز فکر می‌کردم سرش شکسته و بخیه می‌خورد و خوب می‌شود.

قدمیاری می‌افزاید: تلفن‌ها قطع شده بود و امکان تماس گرفتن با دوستان وجود نداشت تا متوجه شویم وضعیت آقا فرج‌الله چطور است. پس از گشتن چند بیمارستان متوجه شدم شهید شوشتری را به بیمارستان رضوی برده‌اند. وقتی به بیمارستان رسیدم، دوستان گفتند آقا فرج‌الله شهید شده است. آن موقع تازه متوجه شدم رگ گردن و رگ یک پایش را زده و به سرش هم سنگ پرتاب کرده بودند و چند ضربه چاقو هم به پشتش زده بودند.

■ زندگی‌اش قبل و بعد از مسئولیت یکسان بود

او با بیان اینکه به قول شهید سلیمانی «باید شهید باشی تا شهید شوی»، آقا فرج‌الله واقعاً مثل شهدا زندگی کرد، با همه نشست و برخاست می‌کرد و برای خودش شأنی قائل نبود، درباره رفیق شهیدش متذکر می‌شود: او سابقه مدیرکلی ستاد اجرایی فرمان امام(ره) در خراسان رضوی و معاون سیاسی امنیتی استانداری سمنان را داشت؛ اما با وجود همه این‌ها هیچ وقت تغییری در مرام و مسلکش ایجاد نشد و مانند قبل از مسئولیتش زندگی می‌کرد.

قدمیاری خاطرنشان می‌کند: همه فامیلی شوشتری را به عنوان سردار شهید نورعلی شوشتری می‌شناختند و آقا فرج‌الله خودش یک نمونه‌ای جدا از عنوان پدر شهیدش بود. او مورد احترام همه بود؛ چرا که فراجناحی صحبت و عمل می‌کرد. او دلسوز و غمخوار همه بود. ما فرزندان شهدا همیشه نگاهمان به آقا فرج‌الله بود؛ چون او بزرگ‌تر ما بود، ما را دور هم جمع می‌کرد و برایمان سخن می‌گفت.

او ادامه می‌دهد: شهید شوشتری برای همرزمان پدر شهیدش احترام قائل بود. به خاطر دارم یک روز که با هم بودیم، به من گفت «دیروز خواب یکی از همرزمان پدرم را دیدم که دلخور و ناراحت بود. باید به او زنگ بزنم». به او تلفن کرد و حالش را پرسید. سپس ماجرای خوابش را تعریف کرد و گفت: «از من دلخور هستید؟» قدمیاری یادآور می‌شود: از سال ۹۶ که بازنشسته شدم، همراه این شهید هستم و شاید بیشتر از آنکه با خانواده‌ام باشم، همراه آقا فرج‌الله بودم. در هر دو مسئولیت اخیری که داشت، در کنارش بودم. موضوعی که خیلی در مورد او در ذهنم مانده این است که خیلی تأکید می‌کرد «با مرام و با معرفت باشید. اگر کسی حتی دشمنتان به شما خوبی می‌کند، آن را فراموش نکنید و از او تشکر کنید». خیلی به موضوعات اخلاقی توجه داشت. شاید کسانی که مسئولیت‌هایی می‌گیرند، در برخی مواقع اخلاق را زیر پا بگذارند؛ اما آقا فرج‌الله با اینکه مسئولیت داشت و وارد عرصه سیاست شده بود، هیچ وقت اخلاق را فراموش نکرد.

این دوست قدیمی شهید شوشتری می‌افزاید: زمانی که در ستاد اجرایی امام(ره) مسئولیت داشت، به او گفتم برای نمایندگی در مجلس از نیشابور اقدام کند؛ چرا که آنجا اقبال عمومی وجود داشت و امکان رأی آوردن او فراهم بود؛ اما گفت «نه من به ستاد اجرایی تعهد دارم و باید در آنجا فعالیت داشته باشم و کمک کنم». در آن زمان گروه‌های جهادی را در ستاد اجرایی فرمان امام(ره) استان فعال کرد و امکانات خوبی را در اختیارشان قرار داد. در دوره همه‌گیری کرونا خودش به صورت مستقیم با خانواده‌ها سخن می‌گفت و مشکلاتشان را حل می‌کرد. در بحث توزیع اقلام معیشتی و انجام واکسیناسیون کرونا حضور فعال داشت و در کنار مردم بود.

او درباره شب شهادت رفیقش عنوان می‌کند: آن شب که به شهادت رسید، هیچ تجهیزاتی همراهش نبود. به او گفتیم با خودت تجهیزات ببر؛ اما پاسخ داد: «تجهیزات می‌خواهم چکار؟ من که نمی‌خواهم با کسی بجنگم». او برای جنگ و سرکوبگری به خیابان احمدآباد نرفته بود و به راحتی می‌توانست بهترین امکانات نظامی را در اختیار داشته باشد؛ اما دست خالی در میدان بود. همان شب یک خودرو پراید از جلویمان رد شد و سرنشینانش شعاری هنجارشکنانه دادند. دوستان دور و بر خودرو رفتند. آقا فرج‌الله گفت «کاری با آن‌ها نداشته باشید. آن‌ها چه گناهی کرده‌اند؟ یک شعار دادند و می‌روند. از خودروشان هم مشخص است از نظر اقتصادی ضعیف هستند». یعنی اگر به میدان آمد هم از روی دلسوزی و برای رفع فتنه آمده بود؛ چرا که از نظرش مرکز فتنه، احمدآباد بود و اغتشاشات از آنجا شروع شده و در همان‌جا هم باید تمام شود.

■ کمک به مردم، سرلوحه کارش بود

مرتضی نظرنژاد نیز دیگر دوست قدیمی شهید شوشتری است که به واسطه همکاری پدرانشان، از کودکی در کنار هم بزرگ شده‌اند و انس و الفت خاصی میان آن‌ها بود و مانند برادر بودند. او درباره رفیق شهیدش می‌گوید: آقا فرج‌الله روحیه خیلی خاصی از جنس جهادی و کمک به مردم داشت. در سیل لرستان و سیستان و بلوچستان، زلزله سرپل ذهاب و هر جایی که احساس می‌کرد نیاز است به مردم کمک شود، می‌رفت و به دوستانش می‌گفت من دارم برای کمک می‌روم، می‌آیید که برویم؟ این طور هم نبود که برود و دست به سیاه و سفید نزند؛ بلکه خودش بیل به دست می‌گرفت و گِل و لای و وسایل را از خانه مردم خارج می‌کرد. او یک بسیجی مخلص در راه خدا بود و کمک به مردم، سرلوحه کارش قرار داشت.

نظرنژاد با بیان اینکه او ستون فرزندان شهدا در مشهد و تهران و محور جمع ما بود، می‌افزاید: اگر دوستان مشکل و کاری داشتند، با آقا فرج‌الله صحبت می‌کردند و مشورت می‌گرفتند و او به آن‌ها کمک می‌کرد و راهنمایشان بود. روحیه کمک‌رسانی داشت و اگر بخواهیم همه زندگی‌اش را در یک جمله خلاصه کنیم، می‌توان گفت او سرباز مردم بود و برای خدمت به آن‌ها شب و روز نداشت. شهادت، بهترین مزدی بود که خداوند به او داد.

این دوست شهید شوشتری خاطرنشان کرد: شب پیش از شهادتش، در جلسه محفل‌الشهدایی بودیم که به همت فرج‌الله راه افتاده است و فرزندان شهدا، ایثارگران، جانبازان و دلدادگان شهدا در آنجا جمع می‌شوند. پس از پایان مراسم قرار شد در شهر دور بزنیم و ببینیم وضعیت چگونه است و اگر کسی کمکی می‌خواهد، کمک کنیم. در چهارراه فرامرز بودیم که متأسفانه دیدیم اغتشاشگران شیشه‌های ایستگاه‌های اتوبوس را در چهارراه شکسته و تابلوهای شهری را وسط چهارراه انداخته و آتش زده بودند. آقا فرج‌الله بدون اینکه به ما حرفی بزند، وسط چهارراه رفته بود و داشت آن تابلوها و میله‌های آهنی را کنار خیابان می‌کشید تا راه برای مردم باز شود.

او می‌افزاید: روز بعد هم که با او در خیابان احمدآباد بودیم، می‌دیدم نگران مردم است که به اموال آن‌ها آسیبی نرسد؛ چرا که اغتشاشگران داشتند خانه‌ها، مغازه‌ها و درخت‌ها را آتش می‌زدند. فرج‌الله آن روز همه تلاشش این بود خودروهایی را که داشتند به سمت خیابان کلاهدوز می‌رفتند، برگرداند تا در شلوغی‌های آن سمت به مردم و خودروهایشان آسیبی نرسد.

■ آقا فرج‌الله در مشهد به دنبال وحدت بود

محمدرضا هزاره نیز که به قول خودش رفاقتی ۱۶-۱۵ ساله با شهید شوشتری داشت و در ۱۰ سال اخیر این رفاقت نزدیک‌تر و صمیمی‌تر شده بود، درباره مهم‌ترین ویژگی این شهید می‌گوید: شما با هر تفکر و گرایش سیاسی، مذهبی و فکری وقتی با آقا فرج‌الله در مورد عقایدت صحبت می‌کردی، او سراپا گوش بود و با دقت همه حرف‌های شما را با گوش جان می‌شنید و سپس پاسخگو بود. اگر رفقا در بحث‌های فکری و سیاسی صحبتی داشتند، این شهید حرف طرف مقابل را با دقت گوش می‌کرد و این نکته بسیار مهمی بود که شاید برخی از آن غافل باشند. زمانی هم که در مقام بحث قرار می‌گرفت، با استدلال‌های قوی جواب افراد را می‌داد.

او می‌افزاید: پدرش شهید وحدت بود و خودش نیز در مشهد به دنبال وحدت بود؛ زیرا وقتی افراد با هر گرایش فکری و سیاسی با او صحبت می‌کردند، متوجه می‌شدند او گوش شنواست.

هزاره خاطرنشان می‌کند: یکی از جلوه‌های دیگر شخصیت او مراوده‌اش با طوایف اهل سنت بلوچستان بود. پس از شهادت سردار شوشتری از سال ۸۸ این مراوده همچنان ادامه داشت و با آن‌ها تبادل نظر می‌کرد. در مراسم تدفین شهید فرج‌الله شوشتری هم شاهد حضور پررنگ سران یا نمایندگان سران طوایف بلوچ بودیم. همین مراسم که از اصلاح‌طلب و اصول‌گرا و اهل سنت در آن حضور داشتند، نشان داد ما چه شخصیت متکثر و ظرفیت وجودی بالایی را از دست دادیم؛ چرا که ایشان کسانی را که با هم در ضدیت بودند، دور یکدیگر جمع می‌کرد.

او متذکر می‌شود: آقا فرج‌الله اصول انقلابی و اسلامی خودش را داشت؛ اما با حفظ تمامی این اصول، همه افراد حتی با تفکر مخالف، چون او را انسان منصفی می‌دانستند، به ایشان احترام می‌گذاشتند و به او علاقه داشتند. حتی کسانی که از نظر تیپ و ظاهر با او فرق می‌کردند هم در مراسمش از شهادتش متأثر شده بودند.

■ همیشه پیگیر مشکلات خانواده و فرزندان شهدا به ویژه مدافعان حرم بود

یکی دیگر از رفقای شهید فرج‌الله شوشتری، علی کاظمی است که به گفته خودش بیش از ۲۰ سال با آقا فرج‌الله رفاقت داشته و درباره یکی دیگر از وجوه شخصیتی رفیق شهیدش می‌گوید: آقا فرج‌الله شخصیت خاصی داشت و هیچ وقت دوست نداشت از خودش دفاع کند و همیشه سعی می‌کرد مدافع مردم باشد. فرد متواضعی به شمار می‌آمد و همواره در کنار مردم بود. خیلی ساده‌زیست بود و لباس پوشیدنش این موضوع را نشان می‌داد. به من می‌گفت «دوست دارم سر سفره فقرا بنشینم و همراه آن‌ها غذا بخورم». به یاد ندارم یک بار به خاطر موقعیت شغلی و فرزند شهید بودنش به خودش ببالد؛ بلکه تنها به خاطر در کنار و همراه مردم بودن به خودش می‌بالید.

او با بیان اینکه با همه گرفتاری‌هایی که داشت، همه را کنار هم جمع می‌کرد و به آرامش و دوستی فرامی‌خواند و برایش گرایش سیاسی افراد مهم نبود، متذکر می‌شود: همیشه پیگیر مشکلات خانواده و فرزندان شهدا به ویژه مدافعان حرم بود. یک روز ما همراه دوستان و شهید شوشتری به منزل یکی از خانواده‌های شهدای مدافع حرم در بولوار توس سر زدیم. یکی از خانواده‌های شهدا با دو فرزند خردسالش سطح زندگی خیلی پایینی داشتند و شهید شوشتری با حس و حال و هوای خاصی دو فرزند شهید را روی پایش گذاشته بود و گریه می‌کرد که چرا ما از حال این خانواده‌های شهدا غافل هستیم. من در آن لحظه به حالش غبطه خوردم. درباره این موضوع به مسئولان نیز گوشزد می‌کرد و می‌گفت چرا شما کنار این خانواده‌ها نیستید؟ این شهدا برای ما رفتند و شهید شدند.

مدیرکل امور مالیاتی خراسان رضوی در گفت‌وگو با طوس اعلام کرد

فهرست طرح‌هایی که با نشان‌دار کردن مالیات تأمین شد

عکس تزئینی است

طاهره فجر داودلی | در همه کشورها از جمله ایران پرداخت مالیات از الزامات توسعه‌ای شناخته می‌شود و کمتر فعال اقتصادی وجود دارد که از پرداخت مالیات در فضای سالم کسب و کار گریزان باشد؛ اما آنچه همواره به عنوان مطالبه مؤدیان مالیاتی شنیده می‌شود، وجود عدالت مالیاتی و مشاهده تأثیر پرداخت مالیات در جریان آبادانی شهرها و استان‌هاست. در حال حاضر مسیر اخذ و پرداخت مالیات از سوی کسب و کارهای متوسط و خُرد در استان و کشور برای همه شناخته شده است؛ اما این پرسش وجود دارد که دریافت مالیات از شرکت‌های بزرگ که فعالیت کشوری دارند، چگونه صورت می‌گیرد تا منافع مردم در استان‌ها به ویژه خراسان رضوی به استان بازگردد؟

در همین زمینه مدیرکل امور مالیاتی خراسان رضوی در گفت‌وگو با خبرنگار ما در پاسخ به چگونگی اخذ مالیات از شرکت‌های بزرگ و فروشگاه‌های زنجیره‌ای کشوری در استان اظهار کرد: شرکت‌هایی که ۱۰۰درصد فعالیت‌های آن‌ها در خراسان رضوی است، در استان به وضعیت مالیاتی آن‌ها رسیدگی می‌شود و طبق بخشنامه سازمان امور مالیاتی، شرکت‌هایی که در چند استان فعالیت می‌کنند، ملاک مطالبه مالیات، استانی است که بیشترین حجم فعالیت مؤدی در آن است و هر استانی که محل فعالیت عمده یک شرکت را تشکیل دهد، به عنوان استان مربوط مکلف است در پایان هر ماه یا هر دوره ارزش افزوده سهم استان‌های دیگر را به حساب همان استان واریز کند. برای نمونه شرکت ایمیدرو در خواف فعال است و پرونده این شرکت به عنوان مؤدی بزرگ مالیاتی در تهران جریان دارد. بنابراین شرکت ایمیدرو مکلف است هر سه ماه یک بار برای تسلیم اظهارنامه ارزش افزوده اقدام کند و اداره کل امور مالیاتی خراسان رضوی با توجه به سهم استان نسبت به استخراج و بهره‌برداری که معادن انجام می‌دهند و براساس صورت‌های مالی، سهم عوارض و مالیات را دریافت کند.

شاکر رضا مریدی گفت: درباره فروشگاه‌های زنجیره‌ای فعال در خراسان رضوی، پرونده‌ها متمرکز در تهران یا شهرهای بزرگ است و اظهارنامه‌های مالیات بر ارزش افزوده هر سه ماه یک بار تسلیم می‌شود و پس از تسلیم اظهارنامه، یک ماه تا ۴۰ روز زمان می‌برد تا سهم استان واریز شود. در مجموع باید گفت در بحث مالیات پیگیر هستیم و اجازه نمی‌دهیم حقوقی از استان ضایع شود.

وی با اشاره به مواد قانونی تصریح کرد: طبق اصل ۵۱ قانون اساسی هیچ مالیاتی وضع نمی‌شود مگر به موجب قانون و هیچ گونه مشوق و تخفیف یا بخشودگی انجام نمی‌شود مگر براساس قانون. بنابراین همه اقدام‌ها طبق قانون است و اگر هر ماده قانونی اصلاح شود، به تبعیت از آن شرایط اخذ مالیات هم تغییر می‌کند. در بحث افزایش منافع مالی استان در بخش مالیات، یکی از موارد، فرار مالیاتی است که در این زمینه خراسان رضوی استثنا نیست. در همه استان‌ها دلال و واسطه‌گر بسیار داریم و مشاهده می‌شود گاهی سودی که دلال و واسطه‌گر می‌برد، تولیدکننده یا فعال اقتصادی نمی‌برد. هر اندازه فعالیت‌ها از جمله صدور فاکتورها به سمت الکترونیکی شدن حرکت کند، دلال‌ها و واسطه‌ها به دلیل مشخص شدن آن‌ها برای نظام مالیاتی، حذف و حتی فشار از تولیدکننده و فعال اقتصادی برداشته خواهد شد.

جلوگیری از سوءاستفاده‌ها با به کارگیری درست قانون

مدیرکل امور مالیاتی خراسان رضوی تأکید کرد: قانون از جمله قانون مالیات در راستای حمایت از تولید و اشتغال، یا اصلاح شده یا در حال اصلاح شدن است. یکی از اقدام‌های سازمان امور مالیاتی به حداقل رساندن تکالیف مؤدیان مالیاتی است. به عنوان مثال در قانون پایانه‌های فروشگاهی و مؤدیان همه موارد تسهیل شده و اگر مؤدی نیاز به خدمات داشته باشد، شرکت‌های واسط معتمد در قانون پیش‌بینی شده است. شرکت معتمد به شرکتی می‌گویند که می‌تواند همه تکالیف مؤدیان را انجام دهد و هزینه‌های آن توسط امور مالیاتی پرداخت می‌شود؛ یعنی در این زمینه هزینه‌ای به واحد تولیدی و فعال اقتصادی وارد نیست. تا امروز ۲۱ شرکت ثبت شده و بیشتر آن‌ها در تهران مستقر هستند و تنها استانی که توانسته از این ظرفیت با کمک متخصصان داخل استان استفاده کند، خراسان رضوی است که موفق شده یک شرکت مالیاتی معتمد را ثبت کند.

به گفته مریدی، سازمان امور مالیاتی به سمت و سویی رفته که خوداظهاری همه مؤدیان مالیاتی را که از سامانه مؤدیان استفاده می‌کنند، می‌پذیرد مگر اینکه مستنداتی خلاف آن ثابت شود.

وی در پاسخ به این پرسش که چه ظرفیت‌های قانونی به منافع عمومی کمک می‌کند، توضیح داد: در گذشته ماده‌ای به نام ۱۰۴ وجود داشت. در ماده ۱۰۴ ابتدا ۵درصد و سپس ۳ درصد مالیات به صورت علی‌الحساب از مؤدی مالیاتی دریافت می‌شد که این ماده قانونی مغفول مانده است. اگر ما بتوانیم مالیات را حتی در حد ۱/۵درصد از مؤدیان به ویژه مؤدیانی که از کارت بازرگانی استفاده می‌کنند، به صورت علی‌الحساب اخذ کنیم، هم اعتباری برای مؤدی مالیاتی است و هم از طرف دیگر، کسانی که با کارت اجاره‌ای بازرگانی یا مستندات سایر مؤدیان فعالیت می‌کنند، شناسایی می‌شوند و از سوءاستفاده‌ها در این زمینه جلوگیری به عمل می‌آید.

مدیرکل امور مالیاتی خراسان رضوی در مورد چگونگی تعیین سهم مالیات استان در تصمیم‌های کشوری گفت: سال گذشته از ۱۰۰درصد درآمد استان ۹۶/۵درصد درآمد مالیاتی بود و این گونه نیست که بگوییم هر استانی یک سهم مشخص مالیاتی دارد؛ بلکه این سهم براساس تولید ناخالص استان تعیین می‌شود و ممکن است یک سال وضعیت فعالان اقتصادی استان خوب باشد که مالیات بالا می‌رود و یک سال ممکن است بنا به دلایلی فعالیت اقتصادی مناسب نباشد و پیرو همین موضوع، درآمد مالیاتی هم کاهش پیدا خواهد کرد.

شفافیت مالی با طرح‌های نشان‌دار کردن پروژه

مریدی ادامه داد: یکی از اقدام‌های مهم سازمان امور مالیاتی، طرح نشان‌دار کردن مالیات است و این طرح یعنی مشارکت حداکثری مؤدیان در عمران و آبادانی استان و کشورشان. سال گذشته ۴۱ پروژه با حمایت و همکاری فعالان اقتصادی در قالب نشان‌دار کردن در خراسان رضوی پیشرفت کرد که از این تعداد، ۲۱ پروژه ۱۰۰درصد تأمین اعتبار شد و بقیه پروژه‌ها در مجموع ۵۸درصد تأمین مالی داشتند و مؤدیان مالیاتی ۶۸۴میلیارد تومان تأمین مالی پروژه‌ای نشان‌دار مالیاتی را انجام داده‌اند که مستقیم در همان پروژه درخواستی مؤدی مالیاتی هزینه می‌شود و اداره کل امور مالیاتی موظف است پیشرفت این پروژه‌ها را به مقامات عالی استان گزارش کند.

به نظر می‌رسد هر چقدر بتوانیم در بحث وصول مالیات و چگونگی هزینه‌کرد آن شفاف‌سازی کنیم، مؤدیان مالیاتی بیشتری استقبال خواهند کرد. یکی از مواردی که آن‌ها در سال‌های گذشته مطالبه می‌کردند، این بود که محل هزینه‌کرد مالیات مشخص باشد و تا سال جاری در بحث یک درصد از مالیات مشاغل امکان مشارکت در طرح نشان‌دار کردن مالیات را داشتند و در حال رایزنی هستیم تا اشخاص حقوقی هم بتوانند در طرح نشان‌دار کردن مالیات مشارکت داشته باشند.

وی افزود: در بند خ ماده ۲۰ برنامه هفتم توسعه برای تکمیل پروژه‌های نیمه‌تمام ملی و استانی، با تأیید سازمان برنامه و بودجه مقرر شده مؤدیان مالیاتی که توان دارند، می‌توانند این پروژه‌ها را تکمیل کنند و با تأیید سازمان برنامه و بودجه، اداره کل امور مالیاتی استان می‌تواند به طور مستقیم از مالیات مؤدی در همان سال و سال‌های بعد تا سقفی که مشخص می‌شود، کم کند. امسال در کشور، تنها ۱۰ استان توانستند نسبت به سال گذشته در طرح نشان‌دار کردن مثبت باشند که خراسان رضوی هم یکی از این استان‌ها بود و استخر سرپوشیده نیشابور، سالن ورزشی گناباد، پروژه آب‌رسانی طرقبه و شاندیز به طول ۷/۵کیلومتر با اعتباری بیش از ۵۰میلیارد تومان، ۱۳ مدرسه در کل استان، ساخت و تجهیز دانشکده علوم پایه نیشابور، تکمیل پژوهشکده اختر فیزیک دانشگاه فردوسی مشهد و تکمیل استخر سرپوشیده تربت‌حیدریه از جمله این طرح‌ها بوده که با نشان‌دار شدن مالیات، تأمین مالی شده است.

پیام مردم

@QudsKhorasan

■ با سلام، وقت به خیر، از مسئولین خواهش میکنیم یارانه و کالابرگ رو میخوان بدن، به حساب همه افراد واریز کنند و اینکه اجناس و مواد اولیه رو این قدر گران نکنن که نشه با اون چیزی خرید.

■ به گوش مسئولان برسونید یارانه رو قطع نکنن که حداقل اون مبلغ کم رو بدیم دست بچه‌هامون برای مخارج زندگی و پول توجیبی و هزینه مدرسه و وسایل دانشگاهیشون تا کمک خرجشون باشه.

■ چرا فکری به حال سهام عدالت و اون‌هایی که از ثبت‌نام جا ماندن نمیشه؟ ما هم سهام نداریم و فرزندان ما هم سهام ندارن. خواهشاً فکری بکنید و دوباره سایت ثبت‌نام سهام عدالت رو باز کنین و ثبت‌نام رو آغاز کنید. ممنون میشیم.

■ سلام، در مورد سهام عدالت باید بگم بیشتر بچه‌ها سهام ندارن و برای سهام ثبت‌نام هم نمیکنن؛ ولی برای متوفیان سهام میریزن. خب مثل یارانه باشه و هر کس که فوت میکنه، سهامش قطع بشه و هر بچه‌ای که به دنیا میاد، سهام عدالت رو براش درست کنن.

■ سلام، وقت به خیر، با این همه گرونی با پنج تا بچه رفتم شیرخشک گرفتم و باز کردم دیدم به جای اینکه قوطی پر باشه، نصف است. خدا رو خوش نمیاد. به قرآن پول نداریم هی بریم شیرخشک بخریم. به کارخانه‌دارها و مسئولین بگین باید جوابگو باشن.

■ سلام، وقت به خیر، برای شاهنامه ۶۷ از آرامگاه فردوسی تا خواجه‌ربیع خط واحد بذارین. به خدا سختمونه و برای رفتن تا شهر خیلی مشکل داریم. ان‌شاءالله این پیام به گوش مسئولین برسد.

■ سلام، ببخشید من سهام عدالتم یک میلیون تومنی هست. پس چرا این مرحله و در این چند روز که برای همه سهام واریز کردن، برای من فقط ۶۰۰ هزار تومن واریز شده؟ چیزی که توی اخبار اعلام کرده بودن، متفاوت بود.

پاسخ عضو شورای روستای حسین‌آباد شامکان به گلایه مخاطب قدس در خصوص عدم ارائه انشعاب‌های آب، برق و گاز به بعضی از منازل مسکونی در این روستا

با سلام، به اطلاع می‌رساند منازل مسکونی مذکور در بافت خارج از روستا قرار دارند و تا زمانی که مجوز سازمان‌های مرتبط را اخذ نکنند، دهیاری قادر به ارائه خدمات به این منازل مسکونی و صاحبان آن‌ها نیست.

خراسان شمالی

مبارزه با آفات در ۲۵۰ هزار هکتار از اراضی کشاورزی استان

مدیر حفظ نباتات سازمان جهاد کشاورزی خراسان شمالی گفت: امسال در ۲۵۰ هزار هکتار از عرصه‌های کشاورزی این استان با انواع آفات و بیماری‌ها مبارزه شیمیایی شده است.

امید میثاق در گفت‌وگو با ایرنا اظهار کرد: در سال زراعی ۱۴۰۴-۱۴۰۳ با بهره‌گیری از نظر کارشناسان بخش دولتی و ناظران بخش خصوصی، اقدام‌های مؤثری برای کنترل و مبارزه با آفات، بیماری‌ها و علف‌های هرز در مزارع و باغ‌های استان صورت گرفته که نتیجه آن کاهش چشمگیر مصرف سموم و جلوگیری از خسارت‌های قابل توجه به محصولات کشاورزی بوده است.

وی افزود: در مجموع، پارسال ۱۶۵ هزار هکتار از مزارع و ۴۵ هزار هکتار از باغ‌های این استان مورد پایش و عملیات مبارزه قرار گرفته بود.

میثاق گفت: مبارزه با آفت سن گندم در سطح ۳۰ هزار هکتار انجام شد که ۵ هزار هکتار از آن مربوط به مزارع رها شده بود. همچنین مبارزه با ملخ مراکشی و ملخ‌های بومی در سطح ۷ هزار هکتار و کنترل جوندگان مضر کشاورزی در ۱۱ هزار و ۶۰۰ هکتار صورت گرفت.

وی تصریح کرد: در حوزه علف‌های هرز نیز سال زراعی گذشته به عنوان یکی از موفق‌ترین سال‌ها ثبت شد و ۸۶ هزار هکتار از مزارع غلات استان با استفاده از سموم مناسب و آموزش‌های تخصصی مورد مبارزه شیمیایی قرار گرفتند.

خراسان جنوبی

آماده‌سازی زمین‌های طرح جوانی جمعیت بیرجند با یک‌همت

مدیر کل راه و شهرسازی خراسان جنوبی گفت: اکنون کار آماده‌سازی زمین‌های طرح جوانی جمعیت شهر بیرجند با اعتباری بیش از یک‌همت در حال انجام است.

میرمحمد مودی در گفت‌وگو با ایرنا اظهار کرد: سال آینده واگذاری زمین طرح جوانی جمعیت به متقاضیان در بیرجند انجام خواهد شد تا با دریافت پروانه ساخت از شهرداری، اقدام به ساخت واحدهای مسکونی خود کنند.

وی با بیان اینکه هم‌اکنون امکان حضور مردم برای ساخت و ساز به دلیل وجود و فعالیت ماشین‌آلات مختلف نیست، افزود: قراردادهای زمین‌ها توسط پست استان در حال تحویل به متقاضیان است.

مودی ارزش هر قطعه ۲۰۰ متری زمین در اراضی زعفرانیه بیرجند را بر اساس کارشناسی، بیش از ۲۰ میلیارد ریال اعلام کرد و ادامه داد: در بیرجند به ۴ هزار و ۵۰۰ متقاضی، ۲ هزار و ۳۰۰ زمین در سایت زعفرانیه واگذار شده و در این شهر زمین جدیدی برای واگذاری نداریم.

وی گفت: ۲۴ هزار متقاضی در طرح جوانی جمعیت خراسان جنوبی نام‌نویسی کرده‌اند که تاکنون به ۹ هزار و ۶۰۰ نفر از آن‌ها زمین واگذار شده و تا دهه فجر نیز واگذاری زمین به ۲ هزار و ۵۰۰ متقاضی دیگر صورت خواهد گرفت.

اداره ثبت اسناد و املاک حوزه ثبت ملک رشتخوار
هیات موضوع قانون تعیین تکلیف وضعیت ثبتی اراضی و ساختمانهای فاقد سند رسمی
آگهی موضوع ماده ۳ قانون و ماده ۱۳ آئین نامه قانون تعیین تکلیف وضعیت ثبتی و اراضی و ساختمانهای فاقد سند رسمی

برابر آراء :
۱-شماره ۱۴۰۴۶۰۳۰۶۳۶۵۰۰۲۱۱۲ مورخه ۱۴۰۴/۱۰/۲۲ هیات اول موضوع قانون تعیین تکلیف وضعیت ثبتي اراضي و ساختمانهاي فاقد سند رسمي مستقر در واحد ثبتي حوزه ثبت ملک رشتخوار تصرفات مالکانه بلامعارض متقاضي موقوفه حسن قادري به شناسه ملی ۱۴۰۰۱۳۴۱۳۱۴ بتصدی اداره اوقاف و امور خیریه رشتخوار در يك واقع در قطعه زمین زراعی ۵۱۴۴/۰۴ متر مربع خریداري از محل مالکیت مشاعی (موقوفه کربلایی رضا بتصدی اداره اوقاف و امور خیریه رشتخوار) واقع در اراضی عمیدی کهنه پلاک ۳۹ اصلی محرز گردیده است.
۲-شماره۱۴۰۴۶۰۳۰۶۳۶۵۰۰۲۱۲۲ مورخه ۱۴۰۴/۱۰/۲۳ هیات اول موضوع قانون تعیین تکلیف وضعیت ثبتي اراضي و ساختمانهاي فاقد سند رسمي مستقر در واحد ثبتي حوزه ثبت ملک رشتخوار تصرفات مالکانه بلامعارض متقاضي موقوفه نصراله بیگ به شناسه ملی ۱۴۰۰۱۲۵۰۴۹۴بتصدی اداره اوقاف و امور خیریه رشتخوار در يك واقع در قطعه زمین زراعی ۱۹۳۵/۲۷ متر مربع خریداري از مالک رسمی آقای ابراهیم موسوی نسل فرزند سید عبداله واقع در اراضی فتح آباد پلاک ۸۹ اصلی محرز گردیده است.
۳-شماره ۱۴۰۴۶۰۳۰۶۳۶۵۰۰۲۱۲۰ مورخه ۱۴۰۴/۱۰/۲۳ هیات اول موضوع قانون تعیین تکلیف وضعیت ثبتي اراضي و ساختمانهاي فاقد سند رسمي مستقر در واحد ثبتي حوزه ثبت ملک رشتخوار تصرفات مالکانه بلامعارض متقاضي موقوفه نصراله بیگ به شناسه ملی ۱۴۰۰۱۲۵۰۴۹۴بتصدی اداره اوقاف و امور خیریه رشتخوار در يك واقع در قطعه زمین زراعی ۴۲۹۴/۸۹ متر مربع خریداري از مالک رسمی آقای ابراهیم موسوی نسل فرزند سید عبداله محرز واقع در اراضی فتح آباد پلاک ۸۹ اصلی گردیده است.
۴-شماره ۱۴۰۴۶۰۳۰۶۳۶۵۰۰۲۱۱۸ مورخه ۱۴۰۴/۱۰/۲۲ مورخه اول موضوع قانون تعیین تکلیف وضعیت ثبتي اراضي و ساختمانهاي فاقد سند رسمي مستقر در واحد ثبتي حوزه ثبت ملک رشتخوار تصرفات مالکانه بلامعارض متقاضي موقوفه نصراله بیگ به شناسه ملی ۱۴۰۰۱۲۵۰۴۹۴بتصدی اداره اوقاف و امور خیریه رشتخوار در يك واقع در قطعه زمین زراعی ۵۰۵۱/۵۱ متر مربع خریداري از مالک رسمی آقای ابراهیم موسوی نسل فرزند سید عبداله اراضی واقع در اراضی فتح آباد پلاک ۸۹ اصلی محرز گردیده است.
۵-شماره ۱۴۰۴۶۰۳۰۶۳۶۵۰۰۲۱۱۶ مورخه ۱۴۰۴/۱۰/۲۲ هیات اول موضوع قانون تعیین تکلیف وضعیت ثبتي اراضي و ساختمانهاي فاقد سند رسمي مستقر در واحد ثبتي حوزه ثبت ملک رشتخوار تصرفات مالکانه بلامعارض متقاضي موقوفه نصراله بیگ به شناسه ملی ۱۴۰۰۱۲۵۰۴۹۴بتصدی اداره اوقاف و امور خیریه رشتخوار در يك واقع در قطعه زمین زراعی ۲۶۷۸/۰۳ متر مربع خریداري از مالک رسمی آقای ابراهیم موسوی نسل فرزند سید عبداله واقع در اراضی فتح آباد پلاک ۸۹ اصلی محرز گردیده است.
۶-شماره ۱۴۰۴۶۰۳۰۶۳۶۵۰۰۲۱۱۴ مورخه ۱۴۰۴/۱۰/۲۲ هیات اول موضوع قانون تعیین تکلیف وضعیت ثبتي اراضي و ساختمانهاي فاقد سند رسمي مستقر در واحد ثبتي حوزه ثبت ملک رشتخوار تصرفات مالکانه بلامعارض متقاضي موقوفه نصراله بیگ به شناسه ملی ۱۴۰۰۱۲۵۰۴۹۴بتصدی اداره اوقاف و امور خیریه رشتخوار در يك واقع در قطعه زمین زراعی ۱۰۲۶۵/۲۱ متر مربع خریداري از مالک رسمی آقای ابراهیم موسوی نسل فرزند سید عبداله واقع در اراضی فتح آباد پلاک ۸۹ اصلی محرز گردیده است.
۷-شماره ۱۴۰۴۶۰۳۰۶۳۶۵۰۰۱۷۷۶ مورخه ۱۴۰۴/۱۰/۰۲ هیات اول موضوع قانون تعیین تکلیف وضعیت ثبتي اراضي و ساختمانهاي فاقد سند رسمي مستقر در واحد ثبتي حوزه ثبت ملک رشتخوار تصرفات مالکانه بلامعارض متقاضي موقوفه نصراله بیگ به شناسه ملی ۱۴۰۰۱۲۵۰۴۹۴بتصدی اداره اوقاف و امور خیریه رشتخوار در يك واقع در قطعه زمین زراعی ۳۰۰۵/۴۱ متر مربع خریداري از مالک رسمی آقای ابراهیم موسوی نسل فرزند سید عبداله واقع در اراضی فتح آباد پلاک ۸۹ اصلی محرز گردیده است.
۸-شماره ۱۴۰۴۶۰۳۰۶۳۶۵۰۰۱۷۷۴ مورخه ۱۴۰۴/۱۰/۰۲ هیات اول موضوع قانون تعیین تکلیف وضعیت ثبتي اراضي و ساختمانهاي فاقد سند رسمي مستقر در واحد ثبتي حوزه ثبت ملک رشتخوار تصرفات مالکانه بلامعارض متقاضي موقوفه نصراله بیگ به شناسه ملی ۱۴۰۰۱۲۵۰۴۹۴بتصدی اداره اوقاف و امور خیریه رشتخوار در يك واقع در قطعه زمین زراعی ۹۹۲/۶ متر مربع خریداري از مالک رسمی آقای ابراهیم موسوی نسل فرزند سید عبداله واقع در اراضی فتح آباد پلاک ۸۹ اصلی محرز گردیده است.
۹-شماره ۱۴۰۴۶۰۳۰۶۳۶۵۰۰۱۷۴۲ مورخه ۱۴۰۴/۱۰/۰۲ هیات اول موضوع قانون تعیین تکلیف وضعیت ثبتي اراضي و ساختمانهاي فاقد سند رسمي مستقر در واحد ثبتي حوزه ثبت ملک رشتخوار تصرفات مالکانه بلامعارض متقاضي موقوفه نصراله بیگ به شناسه ملی ۱۴۰۰۱۲۵۰۴۹۴بتصدی اداره اوقاف و امور خیریه رشتخوار در يك واقع در قطعه زمین زراعی ۱۸۰۵/۲۳ متر مربع خریداري از مالک رسمی آقای ابراهیم موسوی نسل فرزند سید عبداله واقع در اراضی فتح آباد پلاک ۸۹ اصلی محرز گردیده است.
۱۰-شماره۱۴۰۴۶۰۳۰۶۳۶۵۰۰۱۷۵۹مورخه۱۴۰۴/۱۰/۰۲هیات اول موضوع قانون تعیین تکلیف وضعیت ثبتي اراضي و ساختمانهاي فاقد سند رسمي مستقر در واحد ثبتي حوزه ثبت ملک رشتخوار تصرفات مالکانه بلامعارض متقاضي موقوفه نصراله بیگ به شناسه ملی ۱۴۰۰۱۲۵۰۴۹۴بتصدی اداره اوقاف و امور خیریه رشتخوار در يك واقع در قطعه زمین زراعی ۱۰۵۶/۷۲متر مربع خریداري از مالک رسمی آقای ابراهیم موسوی نسل فرزند سید عبداله واقع در اراضی فتح آباد پلاک ۸۹ اصلی محرز گردیده است.
۱۱-شماره ۱۴۰۴۶۰۳۰۶۳۶۵۰۰۱۷۶۲ مورخه ۱۴۰۴/۱۰/۰۲هیات اول موضوع قانون تعیین تکلیف وضعیت ثبتي اراضي و ساختمانهاي فاقد سند رسمي مستقر در واحد ثبتي حوزه ثبت ملک رشتخوار تصرفات مالکانه بلامعارض متقاضي موقوفه نصراله بیگ به شناسه ملی ۱۴۰۰۱۲۵۰۴۹۴بتصدی اداره اوقاف و امور خیریه رشتخوار در يك واقع در قطعه زمین زراعی ۲۶۶۴/۳متر مربع خریداري از مالک رسمی آقای ابراهیم موسوی نسل فرزند سید عبداله واقع در اراضی فتح آباد پلاک ۸۹ اصلی محرز گردیده است.
۱۲-شماره۱۴۰۴۶۰۳۰۶۳۶۵۰۰۲۰۸۶مورخه۱۴۰۴/۱۰/۲۰هیات اول موضوع قانون تعیین تکلیف وضعیت ثبتي اراضي و ساختمانهاي فاقد سند رسمي مستقر در واحد ثبتي حوزه ثبت ملک رشتخوار تصرفات مالکانه بلامعارض متقاضي موقوفه بی بی زینب بیگم به شناسه ملی ۱۴۰۰۱۳۲۰۸۷۷ بتصدی اداره اوقاف و امور خیریه رشتخوار در يك قطعه زمین زراعی ۴۷۰۸/۲۱ متر مربع از محل مالکیت مشاعی متقاضی (موقوفه ملا محمد و موقوفه حاج یعقوب بدعوی بتصدی اداره اوقاف و امور خیریه رشتخوار) واقع در اراضی حسین آباد پلاک ۸۱ اصلی محرز گردیده است.
۱۳-شماره۱۴۰۴۶۰۳۰۶۳۶۵۰۰۲۰۸۸مورخه۱۴۰۴/۱۰/۲۱هیات اول موضوع قانون تعیین تکلیف وضعیت ثبتي اراضي و ساختمانهاي فاقد سند رسمي مستقر در واحد ثبتي حوزه ثبت ملک رشتخوار تصرفات مالکانه بلامعارض متقاضي موقوفه علی سلیمانی به شناسه ملی ۱۴۰۱۳۴۱۱۳۷۱بتصدی اداره اوقاف و امور خیریه رشتخوار در يك قطعه زمین زراعی ۳۱۷۸/۰۵متر مربع از محل مالکیت مشاعی متقاضی (موقوفه ملا محمد و موقوفه حاج یعقوب بدعوی بتصدی اداره اوقاف و امور خیریه رشتخوار) واقع در اراضی حسین آباد پلاک ۸۱ اصلی محرز گردیده است.
۱۴-شماره۱۴۰۴۶۰۳۰۶۳۶۵۰۰۱۹۲۹مورخه۱۴۰۴/۱۰/۰۹هیات اول موضوع قانون تعیین تکلیف وضعیت ثبتي اراضي و ساختمانهاي فاقد سند رسمي مستقر در واحد ثبتي حوزه ثبت ملک رشتخوار تصرفات مالکانه بلامعارض متقاضي موقوفه علی سلیمانی به شناسه ملی ۱۴۰۱۳۴۱۱۳۷۱بتصدی اداره اوقاف و امور خیریه رشتخوار در يك قطعه زمین زراعی ۱۴۳۰/۷۱ مترمربع از محل مالکیت مشاعی متقاضی (موقوفه ملا محمد و موقوفه حاج یعقوب بدعوی بتصدی اداره اوقاف و امور خیریه رشتخوار) واقع در اراضی حسین آباد پلاک ۸۱ اصلی محرز گردیده است.
۱۵-شماره۱۴۰۴۶۰۳۰۶۳۶۵۰۰۱۹۳۳مورخه۱۴۰۴/۱۰/۰۹هیات اول موضوع قانون تعیین تکلیف وضعیت ثبتي اراضي و ساختمانهاي فاقد سند رسمي مستقر در واحد ثبتي حوزه ثبت ملک رشتخوار تصرفات مالکانه بلامعارض متقاضي موقوفه بی بی زینب بیگم به شناسه ملی ۱۴۰۰۱۳۲۰۸۷۷بتصدی اداره اوقاف و امور خیریه رشتخوار در يك قطعه زمین زراعی ۴۶۹۱/۶۱ مترمربع از محل مالکیت مشاعی متقاضی (موقوفه ملا محمد و موقوفه حاج یعقوب بدعوی بتصدی اداره اوقاف و امور خیریه رشتخوار) واقع در اراضی حسین آباد پلاک ۸۱ اصلی محرز گردیده است.
۱۶-شماره۱۴۰۴۶۰۳۰۶۳۶۵۰۰۲۰۸۴مورخه۱۴۰۴/۱۰/۲۰هیات اول موضوع قانون تعیین تکلیف وضعیت ثبتي اراضي و ساختمانهاي فاقد سند رسمي مستقر در واحد ثبتي حوزه ثبت ملک رشتخوار تصرفات مالکانه بلامعارض متقاضي موقوفه علی سلیمانی به شناسه ملی ۱۴۰۱۳۴۱۱۳۷۱بتصدی اداره اوقاف و امور خیریه رشتخوار در يك قطعه زمین زراعی ۱۶۹۸/۶۴ مترمربع از محل مالکیت مشاعی متقاضی (موقوفه ملا محمد و موقوفه حاج یعقوب بدعوی بتصدی اداره اوقاف و امور خیریه رشتخوار) واقع در اراضی حسین آباد پلاک ۸۱ اصلی محرز گردیده است.
۱۷-شماره۱۴۰۳۶۰۳۰۶۳۶۵۰۰۰۱۳۳مورخه۱۴۰۳/۰۲/۲۶هیات اول موضوع قانون تعیین تکلیف وضعیت ثبتي اراضي و ساختمانهاي فاقد سند رسمي مستقر در واحد ثبتي حوزه ثبت ملک رشتخوار تصرفات مالکانه بلامعارض متقاضي موقوفه محمد حسین میر سعیدی به شناسه ملی ۱۴۰۰۱۷۶۹۴۲۷ بتصدی اداره اوقاف و امور خیریه رشتخوار در يك قطعه زمین زراعی ۸۷۸۲/۹۳مربع از محل مالکیت مشاعی متقاضی (موقوفه ملا محمد و موقوفه حاج یعقوب بدعوی بتصدی اداره اوقاف و امور خیریه رشتخوار) واقع در اراضی حسین آباد پلاک ۸۱ اصلی محرز گردیده است.
۱۸-شماره۱۴۰۳۶۰۳۰۶۳۶۵۰۰۰۱۳۹مورخه۱۴۰۳/۰۲/۲۶هیات اول موضوع قانون تعیین تکلیف وضعیت ثبتي اراضي و ساختمانهاي فاقد سند رسمي مستقر در واحد ثبتي حوزه ثبت ملک رشتخوار تصرفات مالکانه بلامعارض متقاضي موقوفه محمد حسین میر سعیدی به شناسه ملی ۱۴۰۰۱۷۶۹۴۲۷ بتصدی اداره اوقاف و امور خیریه رشتخوار در يك قطعه زمین زراعی ۵۰۲۲/۷۵ مربع از محل مالکیت مشاعی متقاضی (موقوفه ملا محمد و موقوفه حاج یعقوب بدعوی بتصدی اداره اوقاف و امور خیریه رشتخوار) واقع در اراضی حسین آباد پلاک ۸۱ اصلی محرز گردیده است.
۱۹-شماره۱۴۰۳۶۰۳۰۶۳۶۵۰۰۰۱۳۵مورخه۱۴۰۳/۰۲/۲۶هیات اول موضوع قانون تعیین تکلیف وضعیت ثبتي اراضي و ساختمانهاي فاقد سند رسمي مستقر در واحد ثبتي حوزه ثبت ملک رشتخوار تصرفات مالکانه بلامعارض متقاضي موقوفه محمد حسین میر سعیدی به شناسه ملی ۱۴۰۰۱۷۶۹۴۲۷ بتصدی اداره اوقاف و امور خیریه رشتخوار در يك قطعه زمین زراعی ۲۴۶۹/۱۲ متر مربع از محل مالکیت مشاعی متقاضی (موقوفه ملا محمد و موقوفه حاج یعقوب بدعوی بتصدی اداره اوقاف و امور خیریه رشتخوار) واقع در اراضی حسین آباد پلاک ۸۱ اصلی محرز گردیده است.
۲۰-شماره۱۴۰۳۶۰۳۰۶۳۶۵۰۰۰۱۳۱مورخه۱۴۰۳/۰۲/۲۶هیات اول موضوع قانون تعیین تکلیف وضعیت ثبتي اراضي و ساختمانهاي فاقد سند رسمي مستقر در واحد ثبتي حوزه ثبت ملک رشتخوار تصرفات مالکانه بلامعارض متقاضي موقوفه محمد حسین میر سعیدی به شناسه ملی ۱۴۰۰۱۷۶۹۴۲۷ بتصدی اداره اوقاف و امور خیریه رشتخوار در يك قطعه زمین زراعی ۲۵۵۲/۳۴متر مربع از محل مالکیت مشاعی متقاضی (موقوفه ملا محمد و موقوفه حاج یعقوب بدعوی بتصدی اداره اوقاف و امور خیریه رشتخوار) واقع در اراضی حسین آباد پلاک ۸۱ اصلی محرز گردیده است.
۲۱-شماره۱۴۰۳۶۰۳۰۶۳۶۵۰۰۰۱۲۹مورخه۱۴۰۳/۰۲/۲۶هیات اول موضوع قانون تعیین تکلیف وضعیت ثبتي اراضي و ساختمانهاي فاقد سند رسمي مستقر در واحد ثبتي حوزه ثبت ملک رشتخوار تصرفات مالکانه بلامعارض متقاضي موقوفه محمد حسین میر سعیدی به شناسه ملی ۱۴۰۰۱۷۶۹۴۲۷ بتصدی اداره اوقاف و امور خیریه رشتخوار در يك قطعه زمین زراعی ۲۳۴۰/۱۱متر مربع از محل مالکیت مشاعی متقاضی (موقوفه ملا محمد و موقوفه حاج یعقوب بدعوی بتصدی اداره اوقاف و امور خیریه رشتخوار) واقع در اراضی حسین آباد پلاک ۸۱ اصلی محرز گردیده است.
۲۲-شماره۱۴۰۳۶۰۳۰۶۳۶۵۰۰۰۱۳۷مورخه۱۴۰۳/۰۲/۲۶هیات اول موضوع قانون تعیین تکلیف وضعیت ثبتي اراضي و ساختمانهاي فاقد سند رسمي مستقر در واحد ثبتي حوزه ثبت ملک رشتخوار تصرفات مالکانه بلامعارض متقاضي موقوفه محمد حسین میر سعیدی به شناسه ملی ۱۴۰۰۱۷۶۹۴۲۷ بتصدی اداره اوقاف و امور خیریه رشتخوار در يك قطعه زمین زراعی ۵۲۴۹/۴۳متر مربع از محل مالکیت مشاعی متقاضی (موقوفه ملا محمد و موقوفه حاج یعقوب بدعوی بتصدی اداره اوقاف و امور خیریه رشتخوار) واقع در اراضی حسین آباد پلاک ۸۱ اصلی محرز گردیده است.
۲۳-شماره۱۴۰۳۶۰۳۰۶۳۶۵۰۰۰۱۲۷مورخه۱۴۰۳/۰۲/۲۶هیات اول موضوع قانون تعیین تکلیف وضعیت ثبتي اراضي و ساختمانهاي فاقد سند رسمي مستقر در واحد ثبتي حوزه ثبت ملک رشتخوار تصرفات مالکانه بلامعارض متقاضي موقوفه محمد حسین میر سعیدی به شناسه ملی ۱۴۰۰۱۷۶۹۴۲۷ بتصدی اداره اوقاف و امور خیریه رشتخوار در يك قطعه زمین زرا

به دلیل آسیب‌های وارده در وقایع اخیر به ناوگان حمل و نقل عمومی

کُندی خدمات در خطوط تندرو پایتخت

الهام حسینی| آتش‌افروزی وقایع اخیر در پایتخت روند خدمات‌رسانی به شهروندان تهرانی را با اخلال و کندی همراه کرد.

در حالی که بنا بر اظهارات مدیرعامل شرکت واحد اتوبوسرانی تهران قرار بود با ورود اتوبوس‌های جدید به خطوط تندرو، حمل و نقل پایتخت‌نشینان سرعت بگیرد و این خبر نوید افزایش خدمت‌رسانی و کاهش زمان سفر را می‌داد؛ اما وقایع اخیر تمام شیرینی خبرهایی از این دست را با اقدام‌های نابخردانه خود به تلخی تبدیل کردند.

مدیر عامل شرکت واحد اتوبوسرانی تهران پیش از این از کاهش سرفاصله حرکت اتوبوس‌ها در پایتخت در خطوط تندرو و به کمتر از یک دقیقه خبر داده بود؛ اما ناآرامی‌های روزهای گذشته، زمان را از دست برنامه‌ریزان ربوده است!

متأسفانه در هفته گذشته بیشتر تخریب‌ها در بستر حمل و نقل عمومی از جمله ناوگان حمل و نقل عمومی به وقوع پیوست. از این رو با اخلال در تردد فعالیت مترو و همچنین اتوبوس‌های شهری، روند زندگی مردم دچار اختلال شده است.

این روزها به ویژه در اواخر وقت اداری، مشکل کمبود اتوبوس بیش از گذشته نمایان است و موجب شده بسیاری از مردم در ایستگاه‌های اتوبوس تندرو، مدت زیادی را منتظر بمانند.

اگرچه مدارس پایتخت در هفته جاری تعطیل شدند؛ اما کارمندان شرکت‌های خصوصی و همچنین دولتی عصرها و در پایان وقت کاری برای بازگشت به منزل با مشکل جدی روبه‌رو هستند.

به منظور حفاظت از ناوگان حمل و نقل عمومی، اتوبوس‌های خدمت‌رسان از ساعت ۱۵ به پایانه‌ها منتقل می‌شوند و این موضوع در روزهای گذشته به سرگردانی پایتخت‌نشینان دامن زده است.

> میزان خسارت وارده به اموال عمومی هنوز به صورت دقیق برآورد نشده؛ اما آنچه در تهران مشهود است بخش حمل و نقل عمومی آسیب بسیار زیادی دیده و جبران خسارت‌های وارده هزینه‌های سنگینی بر شهروندان تحمیل خواهد کرد

عذرخواهی شرکت اتوبوسرانی

به همین منظور شرکت واحد اتوبوسرانی تهران در اطلاعیه‌ای با اشاره به اینکه در اغتشاشات اخیر ۲۵ دستگاه اتوبوس دوکابین و تک‌کابین به دلیل سوختگی ۱۰۰درصدی از چرخه حمل و نقل عمومی خارج شده و بیش از ۵۰ دستگاه اتوبوس نیز خسارت دیده، از شهروندان تهرانی عذرخواهی کرده است.

بنا بر گفته کارشناسان، برای خرید هر دستگاه اتوبوس معمولی ۲۰تا۲۵ میلیارد تومان نیاز است که این هزینه باید از محل عوارض و مالیات حوزه شهری تأمین شود. از این رو بار اصلی تأمین خسارت‌های ایجاد شده، باز هم روی دوش مردم خواهد افتاد.

آتش زدن تعدادی از خودپردازها و فروشگاه‌های زنجیره‌ای که تأمین‌کننده مایحتاج عمومی و تسهیلگر امور مالی مردم بودند، متأسفانه توسط اغتشاشگران از مدار خدمت‌رسانی خارج شده است. از این رو راه‌اندازی دوباره این مراکز زمان زیادی نیاز دارد و این امر موجب شده دسترسی مردم به این نوع فروشگاه‌ها با مشکل مواجه شود.

بیش از ۱۰۰ دستگاه خودپرداز بانک توسط اغتشاشگران به بهانه اعتراض به مشکلات اقتصادی تخریب و از چرخه خدمات‌رسانی خارج شده و حذف تعداد زیادی آمبولانس و آتش زدن آن‌ها و همچنین تعدادی خودرو آتش‌نشانی هم با همین بهانه انجام شد که به طور حتم خدمات‌رسانی را دچار مشکل می‌کند در حالی که بیشترین آسیب این اقدام‌های خرابکارانه هم به مردم باز می‌گردد.

سرمایه مردم دود شد

رئیس کمیته عمران شورای اسلامی شهر تهران در گفت‌وگویی با سایت شهرداری پایتخت با بیان اینکه ۵۳ دستگاه اتوبوس آسیب دیدند و نیازمند تعمیر هستند، اظهار کرد: در مجموع می‌توان گفت ۷۴ دستگاه اتوبوس و ون در پایتخت از رده خدمات‌رسانی خارج شده‌اند.

حجت‌الاسلام سیدمحمد آقامیری با اعلام اینکه نرده‌ها و ایستگاه‌های اتوبوس به ویژه در مسیر انقلاب-آزادی آسیب دیده‌اند، تصریح کرد: این اتوبوس‌ها بیشتر در مسیر میدان رسالت، میدان آزادی-انقلاب و خیابان ولیعصر(عج) از سوی آشوبگران دچار خسارت شدند.

وی با تأکید بر اینکه اتوبوس‌ها از محل پرداخت عوارض خریداری شده بود، گفت: این‌گونه نیست که اتوبوس آماده باشد و ما سریع خریداری و جایگزین کنیم. سرمایه مردم دود شد و از بین رفت. خرید این اتوبوس‌ها به ویژه دستگاه‌های خطوط بی‌آرتی هزینه‌های سنگینی برای شهرداری دارد.

وی با بیان اینکه در عمل، ما خدمات‌رسانی این اتوبوس‌ها را از دست داده‌ایم، گفت: با توجه به شرایط پیش آمده در روزهای گذشته، به ناچار اتوبوس‌ها روز شنبه از ساعت ۱۵ به پایانه‌ها منتقل شدند تا آسیب نبینند. همین موضوع موجب نارضایتی مردم شده و از آن‌ها عذرخواهی می‌کنیم؛ اما این اتفاق‌ها تبعات اغتشاشات عده‌ای است که مردم را آزار می‌دهند.

خسارت‌ها در حال ارزیابی است

رئیس کمیسیون عمران و حمل و نقل شورای شهر تهران نیز با بیان اینکه اغتشاشات اخیر ادامه جنگ ۱۲ روزه است، به قدس گفت: وضعیت فعلی، ادامه همان جنگ ۱۲ روزه است که در آن ایام به شکلی و امروز به گونه‌ای دیگر توسط فریب‌خوردگان داخلی و یا عوامل نفوذ دشمن به وقوع پیوست.

سیدجعفر تشکری هاشمی در پاسخ به این پرسش که آیا در شهرداری کمیته‌ای برای تعیین خسارت‌های ناشی از این وضعیت وجود دارد، اظهار کرد: در مورد اموال و دارایی‌های عمومی شهر ارزیابی‌ها به طور مستمر در حال انجام است و آسیب‌دیدگی‌ها پیوسته رصد و برآورد خسارت می‌شود. ضمن آنکه در زمینه حفاظت از دارایی‌های عمومی شهر نیز تذکرات و آموزش‌های لازم داده شده؛ اما در مورد اموال شخصی مردم که در این ناآرامی‌ها توسط عده‌ای اغتشاشگر آسیب دیده، باید تصمیم‌گیری شود تا خسارت مردمی که هیچ تقصیر و نقشی در این وضعیت نداشته‌اند و توسط عده‌ای اغتشاشگر که غیرمسئولانه به اموال آن‌ها آسیب‌زده شده، پرداخت شود.

تعیین تکلیف خسارت مردم

این عضو شورای شهر تهران با بیان اینکه تاکنون تصمیمی درباره خسارت‌های وارد شده به اموال خصوصی مردم گرفته نشده، افزود: این مهم باید از سوی مقامات مسئول و شهرداری انجام شود تا تدابیر لازم در راستای پرداخت خسارت به اموال خصوصی مردمی که نقشی در این ناآرامی‌ها نداشته‌اند، اندیشیده شود.

تشکری هاشمی در پاسخ به این پرسش که در وضعیت موجود، مردم چگونه می‌توانند در مورد خسارت واردشده به اموال خصوصی خود ثبت شکایت کنند، گفت: به نظر می‌رسد در حال حاضر مردم باید صبر داشته باشند تا ناآرامی‌ها فروکش کند، سپس مشخص شود چه تصمیمی در سطح کلان برای این وضعیت گرفته می‌شود. بنابراین شایسته است در شرایط فعلی مردم صبوری کنند تا مشخص شود مقامات مسئول چه تصمیمی خواهند گرفت که بی‌شک از طریق رسانه‌ها اطلاع‌رسانی خواهد شد؛ چراکه اموال برخی از این مالکان بیمه است و احتمال دارد از طریق بیمه‌ها بتوانند خسارت خود را دریافت کنند.

آسیب‌هایی که زندگی مردم را مختل کرد

رئیس کمیسیون عمران و حمل و نقل شورای شهر تهران ادامه داد: خسارت‌های عمومی به گونه‌ای است که زندگی مردم را دچار مشکل کرده؛ مثل خسارت‌هایی که به حمل و نقل عمومی وارد شده و در خصوص جبران این خسارت‌ها، مدیران شهرداری از هم‌اکنون کار را آغاز کرده‌اند تا در حد امکان از مختل شدن امور زندگی مردم پیشگیری کنند. البته بخشی از خسارت‌ها مانند نظافت و تعمیر ایستگاه‌های اتوبوس، جمع‌آوری ضایعات ناشی از تخریب‌ها و تعمیر چراغ‌های راهنمایی آسیب‌دیده به سرعت در حال انجام است.

وی عنوان کرد: متأسفانه بازسازی و یا جبران برخی از خسارت‌ها مانند اتوبوس‌های شرکت واحد که از بین رفته، نیازمند زمان زیادی است و به طور حتم تا اتوبوس‌های جدید خریداری شود، ماه‌ها طول خواهد کشید و این قبیل آسیب‌ها افزون بر آنکه موجب تخریب اموال عمومی و سرمایه‌های شهر شده، آثار سوء آن در زندگی و زمان همه شهروندان نیز تأثیرگذار است.

به گفته تشکری هاشمی جبران خسارت خودروهای آتش‌نشانی و خودروهای امدادرسان-خریداری و جایگزین کردن این خودروها- افزون بر آنکه بسیار زمانبر است، با سلامت و جان مردم نیز ارتباط دارد و کمبود آن‌ها علاوه بر هزینه‌های سنگینی که بر دوش شهرها می‌گذارد و مانع توسعه و پیشرفت شهرها می‌شود، موجب تأخیر در امدادرسانی به موقع و به خطر انداختن زندگی و سلامت شهروندان نیز خواهد شد. با این حال با توجه به اینکه میزان خسارت‌ها عدد ثابتی نیست و هنوز برآورد دقیقی انجام نشده، باید میزان خسارت‌ها از سوی کارشناسان بررسی و سپس اعلام شود؛ اما آنچه در تهران مشاهده می‌شود، بخش حمل و نقل عمومی آسیب زیادی دیده است.

آب و هوا

هوای جنوب آلوده، شمال طوفانی و غرب برفی است

سامانه بارشی جدید و تغییرات جوی در آخرین روز هفته جاری بسیاری از استان‌های غربی کشور را با بارش سنگین برف و افت دما روبه‌رو می‌کند. تغییرات جوی البته برای استان‌های شمالی از جمله مازندران با وزش باد شدید و ممنوعیت فعالیت‌های دریایی و در خوزستان با آلودگی هوا همراه است.

کولاک در آذربایجان‌شرقی

معاون راهداری مدیر کل راهداری و حمل و نقل جاده‌ای آذربایجان‌شرقی از بارش برف و کولاک و تداوم آن خبر داد و اظهار کرد: راه‌های ارتباطی استان لغزنده بوده و تردد در آن‌ها فقط با زنجیرچرخ امکان‌پذیر است. ولی پورمحمد بیان کرد: با توجه به تداوم بارش برف و کولاک در مناطق کوهستانی و سردسیر استان، پیش‌بینی می‌شود راه ارتباطی ۱۷۰ روستای استان بسته شده باشد.

وی گفت: عمده این روستاها در مناطق کوهستانی و برفگیر شهرستان‌های چاراویماق، هشترود، میانه، بستان‌آباد و هریس قرار دارند.

ارتفاع ۲۵ سانتیمتری برف در چهارمحال و بختیاری

مدیر کل هواشناسی چهارمحال و بختیاری نیز با بیان اینکه ۲۵ سانتیمتر برف جدید در ایستگاه کوهرنگ به ثبت رسیده، اظهار کرد: با احتساب بارش‌های گذشته، ارتفاع برف در این ایستگاه به ۷۰ سانتیمتر رسید.

معصومه نوروزی گفت: وزش باد شدید سبب شکل‌گیری کولاک برف، مه‌گرفتگی و کاهش دید به‌ویژه در محورهای ارتباطی می‌شود.

هوای خوزستان آلوده است

در حالی که برف، بسیاری از استان‌های غربی را سفیدپوش کرده؛ اما متأسفانه هموطنان ما در خوزستان همچنان با آلودگی هوا دست و پنجه نرم می‌کنند. طبق آخرین گزارش سامانه پایش کیفی هوای کشور، هوای ۱۷ شهر خوزستان آلوده است و از این تعداد، از نظر کیفی هوای آبادان و خرمشهر در روز گذشته در وضعیت خطرناک قرار گرفت. گفتنی است آتش‌سوزی بخش عراقی تالاب هورالعظیم و وجود صنایع آلاینده در خوزستان از جمله نفت، گاز، پتروشیمی، فولاد، نیشکر و... موجب شده میزان آلایندگی در نقاط شهری و روستایی خوزستان بالا باشد.

مازندران طوفانی است

هواشناسی مازندران نیز با اعلام وضعیت هشدار سطح زرد، هرگونه فعالیت دریایی در آب‌های ساحلی این استان را از صبح چهارشنبه تا اواخر وقت جمعه این هفته، ناامن اعلام کرد. هواشناسی مازندران روز چهارشنبه با صدور اطلاعیه‌ای اعلام کرد با تقویت جریان‌های شمالی و عبور موج از تراز میانی جو، دریای خزر با وزش باد به نسبت شدید مواج شده و برای فعالیت دریایی ناامن می‌شود.

بارش شدید برف در کردستان

معاون راهداری اداره کل راهداری و حمل و نقل جاده‌ای کردستان نیز با اشاره به بارش برف و کولاک در اغلب محورهای استان، گفت: به دلیل بارش شدید برف و کولاک، تردد در گردنه ژالانه ممنوع شد. رامین محمودی اظهار کرد: تمام محورهای استان با بارش برف همراه بوده و برخی محورها نیز با کولاک شدید و کاهش دید مواجه است. وی افزود: محورهای دیواندره-سقز، سقز-بانه، بانه-مریوان، دیواندره-سنندج، سنندج-کامیاران و محور مریوان-سقز با بارش برف همراه است.

زنجان یخ می‌زند

کارشناس پیش‌بینی اداره کل هواشناسی استان زنجان نیز خبر داد: از پنجشنبه تا دوشنبه هفته آینده دمای هوا در مناطق مختلف استان به طور چشمگیری (۵ تا ۱۰ درجه) کاهش می‌یابد که منجر به یخبندان خواهد شد.

الهام نجفی افزود: در این خصوص هشدار سطح زرد هواشناسی صادر و به هم‌استانی‌ها توصیه شده برای تردد در مسیرهای کوهستانی، تجهیزات زمستانی را همراه خود داشته باشند.

خبر

آزادراه شمالی کرج به پیشرفت ۹۲ درصدی رسید

با افتتاح پل B0 پروژه بزرگ مقیاس آزادراه شمالی کرج (بزرگراه شهید سلیمانی) با ۹۲ درصد پیشرفت فیزیکی، در مراحل پایانی ساخت قرار دارد. پیش‌بینی می‌شود این شاهکار مهندسی داخلی که بخش‌های عمده‌ای از آن به بهره‌برداری رسیده، تا میزان ۴۰ درصد از بار ترافیکی محور کرج و آزادراه کرج - قزوین را کاهش دهد.

این پل که با مصوبه شورای اسلامی شهر به نام «شهید سیدحسن نصرالله» نام‌گذاری شده، با حضور مسئولان ارشد استانی و شهری، اصحاب رسانه و اصناف شهر کرج افتتاح شد تا یکی از مهم‌ترین مراحل ساخت بزرگراه شمالی کرج به سرانجام برسد و زمینه برای تکمیل این پروژه بزرگ و ملی فراهم شود.

مدیرعامل شرکت احداث کنارگذر شمالی کرج در حاشیه برگزاری این مراسم گفت: آزادراه شمالی کرج (بزرگراه شهید سلیمانی) به عنوان یکی از پروژه‌های کلان عمرانی کشور، هم‌اکنون به ۹۲درصد پیشرفت فیزیکی رسیده است. این آزادراه درون‌شهری دارای ۱۸/۶ کیلومتر طول تقریبی است که با احتساب ۲۲ پل به حدود ۲۴ کیلومتر می‌رسد.

ابوالفضل رحمانی افزود: همچنین با احتساب رمپ و لوپ‌ها، این آزادراه مسیری ۳۶ کیلومتری را در مسیر شرق به غرب در شمال شهر کرج ایجاد کرده و آزادراه شهدای البرز (همت) را به آزادراه کرج - قزوین متصل می‌کند.

وی ادامه داد: بر اساس طراحی، این پروژه ۲۲ پل زیرگذر و روگذر دارد که برجسته‌ترین سازه آن (پل B1) است که روی رودخانه کرج با ارتفاع حدود ۱۳۲ متر، یکی از مرتفع‌ترین پل‌های کشور محسوب می‌شود. این پل با طول هزار متر و عرض ۳۶ متر، دارای ۶ لاین اصلی و دو لاین اضطراری است.

مدیرعامل شرکت احداث کنارگذر شمالی کرج گفت: پل شهید سیدحسن نصرالله نیز به عنوان دومین پل مهم پروژه با هزار و ۱۰۰ متر، دارای ۱۶۶متر عرشه فلزی، ۴۴ متر عرض و پنج رمپ، نقش بسزایی در روان‌سازی ترافیک در محدوده خط ۴ حصار و جاده چالوس و محدوده کرج ایفا خواهد کرد.

وی با بیان اینکه این پل در مدت تقریباً ۵۴۰ روز ساخته شده و رکورد بسیار خوبی به شمار می‌آید، افزود: سایر بخش‌های بزرگراه در ۱۸ کارگاه و با به کارگیری ۴ هزار نیرو در حال پیشرفت است.

مدیرعامل شرکت احداث کنارگذر شمالی کرج همچنین از آغاز شمارش معکوس برای بهره‌برداری از این ابر پروژه خبر داد که موجب کاهش گسترده معضل ترافیک چندین و چند ساله در مسیرهای منتهی به شهر کرج می‌شود. این مسئول اضافه کرد: عملیات ساخت این آزادراه از سال ۱۳۹۵ آغاز شده و تاکنون بخش‌های عمده‌ای از آن به بهره‌برداری رسیده است. بخش نخست؛ تقاطع طالقانی تا انقلاب (در آذر ۱۴۰۲) و بخش دوم؛ تقاطع انقلاب تا دانشسرا، حصارک نیز در مرداد ۱۴۰۴ به صورت آزمایشی افتتاح شدند.

جدول ۹۳۷۶

طراح: محمدرضا علی‌زاده zadehalireza@gmail.com

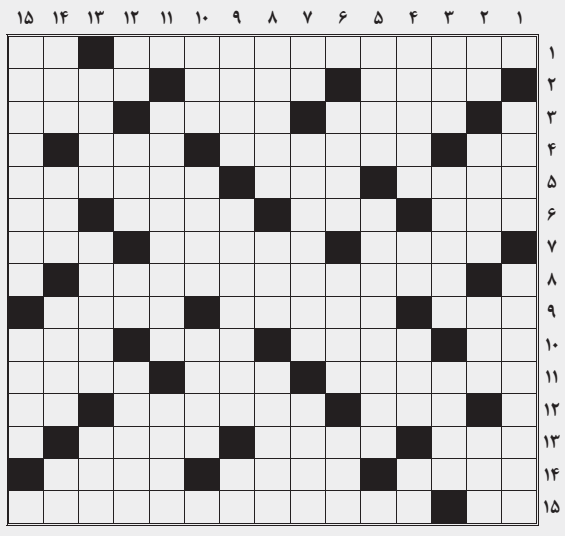

افقی

۱. اولین انسانی که روی ماه پا نهاد - جوی خون ۲. متواضع - گلی زیبا و خوشبو و نامی دخترانه - مجروح ۳. ساده‌ترین عضو خانواده آلکان‌ها - باکتری میله‌ای - زمان بی‌آغاز ۴. ضمیر بی‌حضور - ماست و شیر و دیگر محصولات محلی را گویند - تک‌خوانی ۵. آسان - رفیق شفیق - نرم‌افزاری که به صورت خودکار اجرا شود ۶. غذای ستور - پزشکی - وسایل - آتش مختصر ۷. اشاره - معکوس - جرس ۸. داستان سرگذشت «ریزعلی خواجوی» ۹. شاخه‌ای از شمشیربازی - آدم رادیکال - میوه پرخاصیت گرمسیری ۱۰. مروارید درشت - آسایش - عبور - شهر آرزو ۱۱. هوشمند - سال قبل - تاب و توان ۱۲. خورشید تازی - پیشکسوت و مهاجم سال‌های قبل تیم فوتبال استقلال تهران با نام کوچک «آرش» - بوی رطوبت ۱۳. کامیون ارتشی - درس نوشتنی - وحشی گری ۱۴. مرحله میانی زراعت - درختی شبیه لیمو - «پاندا»ی دم‌بریده ۱۵. نفوذ اینترنتی - علمی دربرگیرنده چند زیرشاخه همچون ویروس‌شناسی، باکتری‌شناسی، آغازیان‌شناسی، قارچ‌شناسی، ایمنی‌شناسی و انگل‌شناسی

عمودی

۱. کامل - باد می‌بردش ۲. آب بسته - خانه تابستانی - واحد غذای رستورانی - قایق مسابقه‌ای ۳. حرف عصایی - از اجزای دوگانه تخم‌مرغ - طوفانی ۴. هنرپیشه - ابر زمینی - اهلی - مایه آهنگ ۵. این پول در ریاض به کارتان می‌آید - کنایه از کاری خارج از توان شخص است ۶. جانشین - لحظات - ماده معطر ناف آهوی ختن ۷. از چاشنی‌ها - پایتخت کشور آفریقایی کامرون - مینا ۸. پیاپی آمدن - کافر بی‌سر - خودرویی از محصولات شرکت خودروسازی تویوتا ۹. قانونی - کمپ - چاشنی سرخ ۱۰. فوری - صبر زرد - جمع ذره ۱۱. طلبکار - نیروی ویژه پاسداران ولایت ۱۲. سوغات اصفهان - کویر مرکزی ایران - لحظه - بی‌حس ۱۳. مشرق زمین - نگهبان دروازه - امر از شنیدن ۱۴. راز - ماده بیهوشی - اشاره به نزدیک - قلعه مستحکم ۱۵. شاهزاده ساسانی، فرزند فیروز و والی گیلان - زبان کوچک
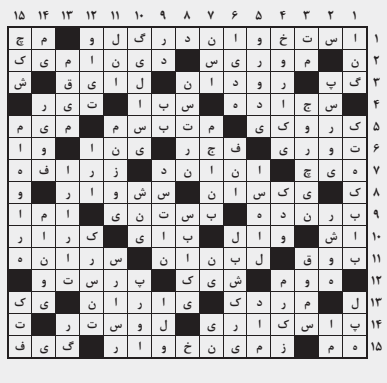
حل جدول شماره قبل