WWW.QUDSONLINE.IR
پنجشنبه ۲ بهمن ۱۴۰۴ | ۲ شعبان ۱۴۴۷ | ۲۲ ژانویه ۲۰۲۶ | سال سی و نهم | شماره ۱۰۸۴۸ | ۸ صفحه + ۴ صفحه رواق + ۴ صفحه طوس | قیمت ۸۰۰۰ تومان

قدس
روزنامه صبح ایران

# حمله جاهلانه به عفو معیاری ۱۴۰۱

ریشه‌یابی یک شایعه رسانه‌ای در گفت‌وگوی قدس با کارشناسان

۲

برای درگذشت رضا رویگری که قاب ماندگاری از ایرانی خونخواه امام حسین(ع) را در مختارنامه نمایش داد

## بدرود کیان دوست‌داشتنی

۶

خانواده شهدای جنایات آمریکایی-صهیونیستی، در حرم مطهر رضوی خواستار انتقام از تروریست‌ها شدند

# اعلام انزجار داغداران اغتشاشات از تروریست‌های آمریکایی-صهیونیستی

ناهید آذرنوش

همه نشانه‌های عقب‌نشینی دولت نتانیاهو از سازوکارهای بین‌المللی مدیریت غزه

## طرحی که تا آزادی اسرا برای اسرائیل خوب بود!

۳

ترس از فراز و فرودهای بازار سرمایه در این روزها، بازار طلا و صندوق‌های آن را رونق داد

## رفتارشناسی بورس در پساجراحی

۴

تولیت آستان قدس رضوی در دیدار جمعی از فعالان اجتماعی، فرهنگی، سیاسی و رسانه‌ای:

## خطر اصلی برای انقلاب اختلافات داخلی است نه دشمن بیرونی

رواق

یادداشتی از آیت‌الله سیدمجتبی نورمفیدی در آستانه میلاد سرداران کربلا علیهم‌السلام

## درسی از شعبان المعظم برای همیشه تاریخ

رواق

کارشناسان از کار ناتمام آموزش‌های حضوری و ناکارآمدی آموزش‌های آنلاین می‌گویند

## تکلیف ناتمام لینک‌ها و کلیک‌ها

۵

یادداشت | زهرا طوسی

ضرورت تعیین تکلیف تسهیلات حمایتی در بودجه ۱۴۰۵

۴

یادداشت | زهرا زنگنه

همه آنچه آموزش‌های مجازی نمی‌آموزد

۵

یادداشت | حسن بهشتی‌پور

مذاکره از نگاه واقع‌بینانه

۲

یادداشت | حسن هانی‌زاده

تحریم؛ آخرین سلاح آمریکا برای فروپاشی از درون

۲


## فراخوان مناقصه

دانشگاه علوم پزشکی مشهد

شرح در صفحه ۵

۱۴۰۴/۱۴۰۴۱۶۶۷۴

## آگهی مناقصه عمومی

تهیه، ابزار و تحویل سنگ چینی کریستال قروه

شرح در صفحه ۸

۱۴۰۴۱۶۶۸۶

## مناقصه تهیه مصالح و اجرای تاسیسات مکانیکی و الکتریکی مجتمع مسکونی مهدیه (بلوک ۱۵ و ۱۶) (تهاتری و نقدی)

شرکت مسکن و عمران قدس رضوی در نظر دارد تهیه مصالح و اجرای تاسیسات مکانیکی و الکتریکی مجتمع مسکونی مهدیه را از طریق مناقصه عمومی به پیمانکار واجد صلاحیت واگذار نماید .

دریافت اسناد : تماس با آقای مهندس لطیف ۰۹۱۵۱۱۱۸۶۶۱

۱۴۰۴۱۶۶۸۵

## مناقصه تهیه مصالح و اجرای نمای مجتمع مسکونی مهدیه (بلوک ۱۵ و ۱۶) (تهاتری و نقدی)

شرکت مسکن و عمران قدس رضوی در نظر دارد تهیه مصالح و اجرای نمای مجتمع مسکونی مهدیه ( بلوک ۱۵ به متراژ حدود ۷۶۰۰ مترمربع و بلوک ۱۶ به متراز حدود ۵۴۰۰ مترمربع ) را از طریق مناقصه عمومی به پیمانکار واجد صلاحیت واگذار نماید .

دریافت اسناد : تماس با آقای مهندس لطیف ۰۹۱۵۱۱۱۸۶۶۱

۱۴۰۴۱۶۶۸۲

## « فراخوان مناقصه عمومی » نوبت دوم

شرکت آب و فاضلاب استان خراسان رضوی در نظر دارد یک فقره مناقصه عمومی یک مرحله ای با ارزیابی فشرده به شرح ذیل را از طریق سامانه تدارکات الکترونیک دولت برگزار نماید. کلیه مراحل برگزاری فراخوان ، از طریق درگاه سامانه تدارکات الکترونیک دولت (ستاد) به آدرس www.setadiran.ir انجام خواهد شد و لازم است مناقصه گران در صورت عدم عضویت قبلی ، مراحل ثبت نام در سایت مذکور و دریافت گواهی امضای الکترونیکی را جهت شرکت در مناقصه محقق سازند . تاریخ انتشار فراخوان در سامانه ۱۴۰۴/۱۰/۳۰ می باشد. اطلاعات و اسناد مناقصه عمومی پس از برگزاری و ارسال دعوتنامه از طریق سامانه ستاد به مناقصه گران ارسال خواهد شد.

| ردیف | موضوع مناقصه | شماره فراخوان | مبلغ برآورد کار | مبلغ تضمین |
|---|---|---|---|---|
| ۱ | برون‌سپاری فعالیت‌های بهره‌برداری و نگهداری از تاسیسات آب شرب امور آب و فاضلاب شهرستان بجستان | ۲۰۰۴۰۰۱۴۴۶۰۰۰۲۰۷ | ۷۵/۸۹۶/۰۸۷/۱۹۸ ریال (هفتاد و پنج میلیارد و هشتصد و نود و شش میلیون و هشتاد و هفت هزار و صد و نود و هشت ریال) | ۲/۸۵۰/۰۰۰/۰۰۰ریال و به حروف (دو میلیارد و هشتصد و پنجاه میلیون ریال) |
| ۲ | تجدید مناقصه طرح آبرسانی روستای خوشاب شهرستان خوشاب | ۲۰۰۴۰۰۱۴۴۶۰۰۰۲۰۹ | ۳۹/۶۱۵/۵۷۷/۱۹۵ ریال (سی و نه میلیارد و ششصد و پانزده میلیون و پانصد و هفتاد و هفت هزار و یکصد و نود و پنج ریال) | ۱/۹۹۰/۰۰۰/۰۰۰ریال(یک میلیارد و نهصد و نود میلیون ریال) |
| ۳ | تجدید طرح آبرسانی مجتمع خشت و گرو ( فاز۴ ) شهرستان کلات | ۲۰۰۴۰۰۱۴۴۶۰۰۰۲۰۸ | ۹۶/۹۴۴/۶۹۹/۹۹۱ ریال (نود و شش میلیارد و نهصد و چهل و چهار میلیون و ششصد و نود و نه هزار و نهصد و نود و یک ریال ) | ۴/۸۵۰/۰۰۰/۰۰۰ ریال( چهار میلیارد و هشتصد و پنجاه میلیون ریال ) |
| ۴ | انجام عملیات نگهبانی و گشت زنی و حفاظت و حراست از تاسیسات و اماکن و پایش تصویری شرکت آب و فاضلاب استان خراسان رضوی درسطح استان | ۲۰۰۴۰۰۱۴۴۶۰۰۰۲۱۱ | ۲۰۳/۱۱۴/۰۰۰/۰۰۰ریال(دویست و سه میلیارد و یکصد و چهارده میلیون ریال) | ۶/۱۰۰/۰۰۰/۰۰۰ ریال( شش میلیارد و یکصد میلیون ریال ) |

دفتر روابط عمومی و آموزش همگانی شرکت آب و فاضلاب استان خراسان رضوی سایت اینترنتی :. www.abfakhorasan

۱۴۰۴۱۶۶۰۷

## آگهی نوبت اول مزایده عمومی

شرکت توسعه نفت و گاز رضوی (سهامی خاص) در نظر دارد تعداد یک دستگاه خودرو پژو پارس با مشخصات ذیل را از طریق مزایده عمومی به فروش برساند. متقاضیان جهت شرکت در مزایده به شرح جدول ذیل با شماره ۲۲۰۷۰۴۱۲-۰۲۱ تماس حاصل فرمایند.

| نوع خودرو | مدل | رنگ | کارکرد | سپرده شرکت در مزایده | شرایط فروش | مهلت شرکت در مزایده |
|---|---|---|---|---|---|---|
| پژو پارس | ۱۳۹۲ | سفید | ۲۲۰،۶۰۰ | ۵۰۰،۰۰۰،۰۰۰ ریال (نقد یا ضمانتنامه بانکی) | نقد | ۱۴۰۴/۱۱/۱۱ تهران، شهرک غرب، بلوار فرحزادی، خیابان شهید حافظی، پلاک۴۸، ط اول |

۱۴۰۴۱۶۶۸۹

## « آگهی مناقصه عمومی» نوبت دوم

شرکت آب و فاضلاب استان خراسان رضوی در نظر دارد مناقصه عمومی به شرح ذیل را از طریق سامانه تدارکات الکترونیک دولت برگزار نماید. کلیه مراحل برگزاری فراخوان مناقصه عمومی، از طریق درگاه سامانه تدارکات الکترونیک دولت (ستاد) به آدرس www.setadiran.ir انجام خواهد شد ولازم است مناقصه گران در صورت عدم عضویت قبلی، مراحل ثبت نام در سایت مذکور ودریافت گواهی امضای الکترونیکی را جهت شرکت در مناقصه محقق سازند.تاریخ انتشار فراخوان در سامانه ۱۴۰۴/۱۰/۲۹ می باشد . اطلاعات واسناد و دعوتنامه مناقصه عمومی موضوع فوق الذکراز طریق سامانه ستاد به مناقصه گران ارسال خواهد شد.

| ردیف | موضوع مناقصه | شماره فراخوان | مبلغ برآورد کار | زمان ومهلت |
|---|---|---|---|---|
| ۱ | تجدید مناقصه عمومی یک مرحله ای خرید،حمل وتخلیه مقدار ۲۰۰۰۰متر کابل مسی تخت لاستیکی با روکش EPDM در سایزهای مختلف در سطح استان خراسان رضوی | ۲۰۰۴۰۰۱۴۴۶۰۰۰۲۰۴ | ۷۰۷/۸۰۰/۰۰۰/۰۰۰ ریال (هفتصد وهفت میلیارد وهشتصد میلیون ریال) | مهلت دریافت اسناد:۱۴۰۴/۱۱/۰۵ مهلت ارسال: ۱۴۰۴/۱۱/۱۹ |
| ۲ | مناقصه عمومی یک مرحله ای خرید،حمل وتخلیه تعداد ۶۰دستگاه تابلو سافت استارت و۱۳ دستگاه تابلو اینورتر در سطح استان خراسان رضوی | ۲۰۰۴۰۰۱۴۴۶۰۰۰۲۰۵ | ۵۵۹/۰۲۵/۰۰۰/۰۰۰(پانصد وپنجاه ونه میلیارد وبیست وپنج میلیون ریال) | |

دفتر روابط عمومی و آموزش همگانی شرکت آب و فاضلاب استان خراسان رضوی سایت اینترنتی : www.abfakhorasan.ir

۱۴۰۴۱۶۶۰۶

یادداشت

حسن بهشتی‌پور

## مذاکره از نگاه واقع‌بینانه

در روزهای اخیر، گزارش‌هایی از تداوم گفت‌وگوهای غیرمستقیم میان ایران و آمریکا منتشر شده است. این روند پس از سفر وزیر خارجه عمان به تهران و تأیید گفت‌وگوهای مقامات دو کشور از طریق رسانه‌هایی چون اکسیوس و شبکه الجزیره بار دیگر برجسته شده است. در این شرایط، پرسش اصلی این است که آیا مذاکره می‌تواند به کاهش تنش‌های فزاینده کمک کند؟ مذاکره را می‌توان به عنوان ابزاری برای کنترل بحران و جلوگیری از تشدید تنش‌ها به کار گرفت. هرچند مذاکره به خودی خود معجزه نمی‌کند، اما در فضای ملتهب کنونی می‌تواند مانع تشدید درگیری‌ها شده و فضایی برای تنفس ایجاد کند.

**■۳ گام ضروری برای خروج از بن‌بست مذاکراتی**

به نظر می‌رسد موفقیت مذاکرات در گرو حرکتی مرحله‌ای و واقع‌بینانه است: ۱. کاهش تنش فوری: تمرکز بر جلوگیری از درگیری و ایجاد فضای باثبات‌تر. ۲. حل موضوعات مشخص: پرداختن به پرونده‌های اختلافی همچون برنامه هسته‌ای. ۳. گسترش به مسائل کلان: تعمیق گفت‌وگوها برای حل سایر اختلافات دو طرف که حداقل هشت سرفصل اساسی دارد. باید در نظر داشت اگر هدف از مذاکره کاهش تنش باشد، می‌تواند موفق باشد، اما اگر انتظار معجزه‌ای داشته باشیم، مذاکره نتیجه‌ای نخواهد داشت.

**■چالش تهدید همزمان نظامی**

یکی از مهم‌ترین چالش‌های پیش رو، تداوم تهدیدهای نظامی آمریکا در کنار اعلام آمادگی برای مذاکره است. تاریخچه روابط نشان می‌دهد مذاکره لزوماً تضمینی برای عدم حمله نیست؛ تصمیم آمریکا بیشتر تابع ارزیابی او از شرایط داخلی ایران است. با این حال، گفت‌وگو می‌تواند زمینه کاهش فشارهای روانی و اقتصادی را فراهم آورد.

در تیرماه گذشته حتی اگر مذاکره هم نمی‌کردیم، آمریکا حمله می‌کرد. اتفاقاً انجام مذاکره موجب شد در کشور وحدت گسترده‌ای در برابر تهاجم شکل بگیرد زیرا اگر مذاکره انجام نشده بود عده‌ای می‌گفتند دلیل حمله آمریکا این بود که ایران حاضر به مذاکره نشد. درسی که این مذاکرات برای همه ایرانی‌ها داشت این بود که مذاکره عامل جلوگیری از حمله دشمن نیست، اما می‌تواند به کاهش فشارهای روانی و اقتصادی کمک کرده و در صورت امکان بحران موجود را مدیریت کند.

**■اتحاد داخلی؛ سپر بازدارنده در برابر تهدیدها**

اتحاد ملی و انسجام اجتماعی مهم‌ترین عامل بازدارندگی در برابر تهدیدهای خارجی است. دشمن با امید به ایجاد شکاف در جامعه، از تحریم‌ها به عنوان ابزار فشار حداکثری استفاده می‌کند. تجربه ماه‌های اخیر نشان می‌دهد نارضایتی‌های اقتصادی می‌تواند به دستاویزی برای تشدید آشوب‌های امنیتی تبدیل شود.

نقش مردم در حفظ اتحاد داخلی و انسجام ملی بسیار مهم است؛ اگر مردم با هم متحد باشند، آمریکا در حمله به ایران تردید خواهد کرد؛ اما اگر جنگ داخلی ایجاد شود، دشمن از فرصت استفاده خواهد کرد. دقیقاً آمریکا به همین منظور با اعمال تحریم‌های گسترده به بهانه برنامه هسته‌ای ایران، انتظار داشت تحریم‌های حداکثری موجب نارضایتی مردم و شورش‌های خیابانی شود. این نقشه در زمان جنگ تحمیلی ۱۲ روزه جواب نداد زیرا مردم ایران متوجه بودند آمریکا به دنبال دموکراسی و حقوق بشر و آزادی مردم در ایران نیست بلکه با توجه به عملکرد آمریکا در افغانستان و عراق به خوبی بر این واقعیت آگاه بودند که قدرت‌های خارجی به دنبال تأمین منافع خودشان هستند. اما در دی ماه انجام اصلاحات اقتصادی در مورد حذف ارز ترجیحی سبب شروع نارضایتی در بازار شد. با حذف ارز ترجیحی که به نام حمایت از مردم برقرار بود اما در عمل به کام رانت‌خواران می‌رسید، رانت‌خوارانی که منافع خود را از دست رفته دیدند با تحریک مردم به ویژه نوجوانان و جوانان اعتراض‌ها را به خشونت کشاندند و همین موضوع بهانه جدیدی فراهم کرد تا آمریکا و اسرائیل با استفاده از عوامل داخلی از نارضایتی بخش بزرگی از مردم ایران که تحت فشار اقتصادی قرار دارند سوءاستفاده کرده و نارضایتی را تبدیل به شورش اجتماعی و سیاسی و در نهایت امنیتی کنند.

با مروری بر تحولات دی ماه ۱۳۹۶، آبان سال ۱۳۹۸، شهریور ۱۴۰۱ و دی ماه ۱۴۰۴ به خوبی می‌توان به این واقعیت رسید که «اگر مشکلات اقتصادی مردم حل نشود، انتظار اتحاد و یکپارچگی نمی‌توان داشت» و این بحران هر دوره بیشتر می‌شود. روشن است که آمریکا و اسرائیل به دنبال تجزیه ایران و یا دست‌کم ایجاد جنگ داخلی برای سرنگونی حکومت جمهوری اسلامی ایران هستند و برای مقابله با این سیاست نباید تصور کرد که می‌توان صرفاً از قدرت نظامی و امنیتی استفاده کرد بلکه مهم‌ترین عامل بقای کشور پشتیبانی مردم است و این موضوع هم‌زمانی بدست می‌آید که مردم ببینند حکومت به فکر رفع مشکلات آن‌هاست و امید به آینده داشته باشند.

**■نیاز فوری به برنامه اقتصادی روشن**

کشور بیش از هر زمان دیگر به یک برنامه منسجم و عملی برای اصلاحات اقتصادی نیاز دارد. این برنامه باید بتواند امید به آینده را در جامعه به ویژه در میان جوانان، زنده کند. جلب اعتماد عمومی تنها با شعار ممکن نیست؛ بلکه مستلزم اجرای سیاست‌های ملموس و بهبود وضعیت معیشتی است. مدیریت نادرست منابع، فساد و رانت‌خواری از چالش‌های اصلی اقتصاد کشور است. طرح‌هایی مانند کالابرگ الکترونیکی تنها در صورتی می‌توانند مؤثر باشند که شفاف اجرا شده و از انحراف به مسیرهای رانتی جلوگیری شود. تأمین نیازهای اولیه مردم باید در اولویت سیاست‌گذاری قرار گیرد.

**■نتیجه**

به نظر می‌رسد در شرایط کنونی، خطر جنگ فوری چندان محتمل نیست. با این حال، عبور از بحران فعلی نیازمند دو اقدام موازی است؛ از یک سو، ادامه گفت‌وگو برای کاهش تنش‌های خارجی و از سوی دیگر، اجرای برنامه‌های اقتصادی کارآمد برای بازگرداندن ثبات و امید به جامعه. اگر تغییر محسوسی در گفتمان و عمل حکمرانی ایجاد شود، می‌توان در یک تا دو سال آینده شاهد بهبود نسبی بود. همراهی مردم نیز منوط به دیدن نتایج ملموس در زندگیشان است.

ریشه‌یابی یک شایعه رسانه‌ای در گفت‌وگوی قدس با کارشناسان

# حمله جاهلانه به عفو معیاری ۱۴۰۱

**سیدحسین حسینی |** در روزهای اخیر برخی رسانه‌ها در حالی مدعی حضور افراد عفو شده در ماجرای عفو معیاری اتفاقات ۱۴۰۱ در جمع دستگیرشدگان اغتشاشات اخیر شده بودند که قوه قضائیه در موضعی رسمی این ادعا را رد کرد.

خبرگزاری میزان وابسته به قوه قضائیه نوشت: وب‌سایت وابسته به جریان خاص سیاسی که تلاش دارد به هر بهانه‌ای دستگاه قضایی جمهوری اسلامی ایران را مورد هجمه و تخریب قرار دهد، یک بار دیگر دقیقاً در بحبوحه ناآرامی‌های اخیر که منجر به شهادت تعداد زیادی از هموطنان توسط تروریست‌های مزدور اسرائیل و آمریکا شد و قوه قضائیه نیز تعدادی از نیروهای شریف خود را که برای نظارت میدانی همراه مدافعان امنیت مردم شده بودند از دست داد، در همراهی با رسانه‌های ضدانقلاب ادعاهای کذب، عجیب و قابل تأملی را مطرح کرده است.

این سایت خبر نادرست خبرگزاری فارس به نقل از «مقام امنیتی آگاه» که اظهار کرده است «اغلب اغتشاشگران دستگیرشده به جرم محاربه در آشوب‌های اخیر، سال ۱۴۰۱ نیز بازداشت و عفو شده‌اند» را دستمایه هجمه به عفو بزرگ سال ۱۴۰۱ رهبر معظم انقلاب قرار داده است.

رجانیوز در اقدامی عجیب و قابل تأمل عفو معیاری سال ۱۴۰۱ که بسیاری از کارشناسان از آن به‌عنوان «پیشنهاد هوشمندانه درخواست عفو از سوی رئیس قوه قضائیه و پذیرش پدرانه از سوی رهبر معظم انقلاب که موجب ایجاد آرامش در جامعه و ترمیم شد» یاد می‌کنند را تصمیمی اشتباه! عنوان کرده است.

این ادعاهای رسانه‌ای که از سوی برخی افراد از جمله برخی نمایندگان مجلس نیز تکرار شد، در شرایطی است که عفو معیاری مبتنی بر دستور رهبر معظم انقلاب اعمال شد و آن را می‌توان در زمره اقدام‌های ارزشمند نظام برای ایجاد فضای همدلی در کشور دانست. علاوه بر این به ویژه در این شرایط خاص کشور، اطلاع‌رسانی درباره ماهیت دستگیرشدگان اغتشاشات اخیر صرفاً باید از سوی مقامات رسمی قضایی و امنیتی صورت گیرد نه شایعات رسانه‌ای در پوشش «مقام آگاه».

روزنامه قدس، بر اساس رسالت خبری و رسانه‌ای خود، برای پاسخ به این شبهه‌ها و شناسایی ریشه‌های آن، موضوع را با سه تن از استادان دانشگاه در حوزه حقوق و مسائل قضایی مورد بحث و بررسی قرار داده است تا علت‌سنجی و تحلیل دقیق‌تری از این موج شبهه‌افکنی‌ها ارائه شود.

**■شایعه، امنیت ملی را تهدید می‌کند**

**غلامرضا خواجه سروی، عضو هیئت علمی دانشگاه علامه طباطبایی |** عملیات خرابکارانه‌ای که اخیراً در کشور رخ داد، آشکارا نشانه هدایت و طراحی از سوی جریان‌های خارجی است و البته که سویه‌های رسانه‌ای هم دارد. در این میان رسانه‌ها باید هوشیار باشند و نادانسته گرفتار بازی دشمن نشوند.

نکته مهم دیگر این است که رسانه‌ها در این شرایط حساس، مسئولیت دارند پیش از انعکاس ادعاها، از صحت و مستند بودن اطلاعات اطمینان حاصل کنند. هر گونه ادعای بی‌پشتوانه، پیامدهای منفی برای وحدت ملی دارد و خواست دشمن برای ایجاد تفرقه و تخریب قوه قضائیه را تقویت می‌کند.

بنابراین، باید با هوشیاری و شناسایی مستند، جریان‌های آشوب‌طلب و معاند را از واقعیت تفکیک کرد و اجازه نداد شایعات و حدس‌های بی‌پایه، امنیت و وحدت ملی را به مخاطره بیندازد. افرادی که بدون مستند ادعا می‌کنند، بیشتر بر اساس حدس و برداشت شخصی عمل می‌کنند و در مقابل آن، قوه قضائیه و دستگاه‌های امنیتی مرجع نهایی در تشخیص حقیقت هستند.

در روزهای گذشته برخی رسانه‌ها تلاش کردند این گونه القا کنند که دستگیرشدگان حوادث سال ۱۴۰۱ که بعدها آزاد شدند، در ناآرامی‌های اخیر دخیل بوده‌اند، اما قوه قضائیه با ورود مستقیم و ارائه آمار و مستندات، این شایعات را رد کرده است. واقعیت آن است که قضاوت در این زمینه بر عهده دستگاه قضایی است؛ نهادی که بیشترین دسترسی و آگاهی را نسبت به این جریان‌ها دارد و گزارش‌هایش باید مبنای تحلیل‌ها قرار گیرد. بررسی رفتار عناصر آشوب‌طلب نشان می‌دهد آن‌ها ارتباطی با جریان‌های داخلی یا مطالبات سال ۱۴۰۱ ندارند و عمدتاً به گروه‌های معاند و وابسته به دشمنان خارجی وصل هستند. الگوی عملیاتی و رفتار این افراد، شباهتی با جریان‌های جوان آن دوره ندارد و بیشتر به رفتار فرقه‌های صهیونیستی، بهایی، فراماسون‌ها و حتی گروه‌های تروریستی مانند داعش نزدیک است که هدایت آن‌ها توسط سرویس‌های اطلاعاتی آمریکا، موساد و سازمان سیا انجام می‌شود.

**■قوه قضائیه ستون عدالت**

**حسن مرادی، استاد حقوق دانشگاه تهران |** قوه قضائیه را نمی‌توان با جوسازی و شانتاژ رسانه‌ای به چالش کشید؛ نقد اگر مستند و حقوقی باشد، پذیرفتنی است، اما تخریب هدفمند دستگاه عدالت، دقیقاً همان خواست دشمن برای تضعیف یکی از ستون‌های اصلی نظام اسلامی است. در بررسی حوادث اخیر و برخی ادعاهای مطرح شده درباره عملکرد قوه قضائیه، باید به یک اصل بدیهی حقوقی بازگشت؛ صدور رأی قضایی بر پایه قرائن، ادله و علم قاضی انجام می‌شود، نه حدس و گمان یا فضاهای رسانه‌ای. اگر قاضی در بازه زمانی مشخص به دلایل کافی نرسد، حکم تبرئه صادر می‌کند و این نه ضعف، بلکه عین اجرای عدالت است.

صدور حکم عفو معیاری نیز در همین چارچوب قابل بررسی است. حال حتی اگر معدودی بخواهند از این رأفت سوءاستفاده کرده و دوباره دست به شرارت بزنند، نمی‌توان اصل تصمیم قضایی یا کل دستگاه قضا را زیر سؤال برد. هر پرونده، شرایط و انگیزه خاص خود را دارد و برخورد با آن باید «کیس به کیس» باشد. بماند که آمار رسمی ارائه شده این شائبه را رد کرده است.

حتی در حوادث اخیر نیز مشخص است که اقدام‌های افراد متفاوت است؛ کسی که تحت تأثیر فضاهای رسانه‌ای شعار داده، با فردی که با آتش‌سوزی و خسارت میلیاردی به بیت‌المال دست زده، یکسان نیست. این اصل در همه نظام‌های حقوقی دنیا پذیرفته شده و بر اساس مطالعات موردی پرونده‌ها انجام می‌شود.

اگر مدعیان، مستند و پرونده مشخص دارند، باید شفاف اعلام کنند: نام، شعبه، قاضی، نوع جرم و رأی صادره. اما کلی‌گویی و شانتاژ، نه‌تنها کمکی به حقیقت نمی‌کند، بلکه موجب تضعیف اعتماد عمومی و دلسردی قضاتی می‌شود که با وجدان و دقت، حکم صادر می‌کنند.

**■تخریب قوه قضائیه، خیانت به امنیت کشور**

**محمد لطیفی، استاد حقوق حوزه دانشگاه |** تضعیف قوه قضائیه، آن هم در شرایطی که کشور نیازمند آرامش، بازدارندگی و وحدت قوای سه‌گانه است، نه نقد دلسوزانه، بلکه اقدامی خلاف منافع ملی است. جامعه باید هوشیار باشد و اجازه ندهد تندروی‌ها، تحلیل‌های غیرکارشناسی و اغراض پنهان، تصمیم‌گیری در دستگاه عدالت را دشوار و اعتماد عمومی را مخدوش کند. در تحلیل حوادث اخیر و عملکرد قوه قضائیه باید توجه داشت کشور امروز با جنگی ترکیبی مواجه است؛ جنگی که همزمان ابعاد رسانه‌ای، اقتصادی، فرهنگی و روانی دارد و بخش‌هایی از جامعه، به ویژه جوانان کم‌سن، در معرض هیجانات مقطعی و فضاسازی‌ها قرار می‌گیرند. اینکه برخی افراد حاضر در حوادث سال ۱۴۰۱ ممکن است در مقاطع بعدی نیز دیده شوند، قابل رد مطلق نیست؛ اما مسئله اصلی نقش و میزان تأثیرگذاری آن‌هاست. تفاوت جدی وجود دارد میان کسی که لیدر، عامل مؤثر یا تخریب‌کننده بوده و فردی که صرفاً در یک جمعیت خاکستری حضور داشته و اقدامی مجرمانه نکرده است. رویه دستگاه قضایی نیز دقیقاً بر این تفکیک استوار است.

از منظر جرم‌شناسی و جامعه‌شناسی، فرستادن افراد فاقد سابقه مؤثر به زندان، الزاماً سبب اصلاح نمی‌شود و ممکن است به «دانشگاه جرم» تبدیل شود. به همین دلیل، دستگاه قضایی در مواردی که فرد مرتکب اقدام مؤثر نشده و نشانه‌های پشیمانی وجود داشته، از ظرفیت‌هایی مانند عفو و رأفت اسلامی استفاده کرده است. مشاهدات اخیر نشان می‌دهد برخی جریان‌ها با طرح همزمان شبهه «حوادث ۱۴۰۱» و ادعای «عدم برخورد با مفاسد اقتصادی»، به دنبال تخریب چهره قوه قضائیه هستند. این در حالی است که برخوردهای عملی قوه قضائیه با مفاسد، حتی در سطوح مدیریتی، گواه عزم جدی این نهاد در اجرای عدالت است.

یادداشت

حسن هانی‌زاده
کارشناس ارشد مسائل سیاسی

## تحریم؛ آخرین سلاح آمریکا برای فروپاشی از درون

وقتی یک مقام ارشد آمریکایی، بی‌پرده و بدون تعارف، از «آشوب‌سازی اقتصادی» به‌عنوان ابزار رسمی سیاست خارجی واشنگتن علیه ملت ایران سخن می‌گوید، دیگر جایی برای تردید در ماهیت تحریم‌ها باقی نمی‌ماند. اظهارات صریح «اسکات بسنت» وزیر خزانه‌داری آمریکا که اذعان می‌کند ایالات متحده «بدون شلیک حتی یک گلوله» و صرفاً از مسیر فشار حداکثری و تحریم، تلاش کرده مردم ایران را به خیابان‌ها بکشاند، در واقع اعترافی آشکار به جنگ تمام‌عیار اقتصادی علیه یک ملت مستقل است؛ جنگی که هدف آن نه تغییر رفتار دولت‌ها، بلکه فرسایش اجتماعی، تحریک نارضایتی و طراحی آشوب از درون است.

واقعیت آن است که هدف اصلی آمریکا در قبال جمهوری اسلامی ایران، نه مذاکره است و نه حل‌وفصل اختلافات، بلکه پروژه‌ای چندلایه برای تضعیف درونی کشور از مسیر فشار اقتصادی و ایجاد شکاف‌های اجتماعی است. راهبردی که بر اساس آن، جامعه ایران باید به‌واسطه تحریم‌ها، گرانی‌ها و فشار معیشتی دچار چندقطبی‌سازی شده و زمینه برای آشوب و بی‌ثباتی فراهم شود. حوادث تلخ اخیر در برخی نقاط کشور، اگرچه با هوشیاری و درایت مسئولان جمهوری اسلامی و همراهی مردم به‌سرعت مهار شد، اما ریشه‌های آن را باید در همین طراحی مشترک آمریکا، رژیم صهیونیستی و برخی دولت‌های اروپایی جست‌وجو کرد.

این جبهه تلاش داشت با سوءاستفاده از مسائل اقتصادی و به بهانه معیشت مردم، جمهوری اسلامی ایران را وارد یک چالش جدی و حتی پروژه سرنگونی کند. اما آنچه این سناریو را ناکام گذاشت، آگاهی ملت ایران و تشخیص مرز میان مطالبه‌گری مشروع و اغتشاش هدایت‌شده بود. عقب‌نشینی جریان‌های آشوب‌طلب نشان داد جامعه ایرانی برخلاف محاسبات اتاق‌های فکر غربی، هنوز از سرمایه اجتماعی و هوشمندی سیاسی بالایی برخوردار است.

در این میان، باید به یک نکته مهم توجه کرد؛ آمریکایی‌ها پس از تجربه یک شکست سنگین در حوزه نظامی، عملاً به این جمع‌بندی رسیده‌اند که گزینه جنگ مستقیم کارآمد نیست. جنگ ۱۲ روزه آمریکایی-صهیونیستی، که با ناکامی و شکست برای واشنگتن و تل‌آویو همراه بود، نشان داد هزینه‌های تقابل نظامی با محور مقاومت، فراتر از توان تحمل آن‌هاست. از همین رو، تمرکز اصلی آن‌ها بار دیگر به سمت فشارهای اقتصادی، تحریم‌های ظالمانه و جنگ ترکیبی سوق پیدا کرده است؛ جنگی که هدف آن فروپاشی از درون است، نه رویارویی آشکار.

همزمان با این تحرکات، اظهارات اخیر دونالد ترامپ نیز معنا و پیام مشخصی دارد. او با ادبیاتی کودکانه و در عین حال تحریک‌آمیز، ایران را به «ترور» متهم می‌کند و تلاش دارد فضای افکار عمومی را علیه جمهوری اسلامی ملتهب کند. این همزمانی میان مواضع ترامپ و برخی اظهارات مقامات آمریکایی، بیش از هر چیز از آغاز یک جریان‌سازی جدید علیه ایران حکایت دارد؛ جریانی که هدف آن، وارونه‌نمایی واقعیت‌هاست.

تناقض آشکار ماجرا آنجاست که دونالد ترامپ، خود به‌عنوان رهبر عملیاتی بزرگ‌ترین مجموعه‌های تروریستی دولتی شناخته می‌شود. نیروهای موسوم به دلتافورس که مستقیماً از رئیس جمهور آمریکا دستور می‌گیرند، در پرونده‌هایی مانند ربایش رئیس جمهور ونزوئلا، ترور سردار شهید حاج‌قاسم سلیمانی و ابومهدی المهندس و عملیات‌های بی‌ثبات‌ساز در لیبی، سوریه و عراق نقش مستقیم داشته‌اند. با این سابقه، متهم کردن ایران به تروریسم، نه از موضع حق، بلکه تلاشی مذبوحانه برای تطهیر چهره یک نظام تروریست‌پرور است. ایران برخلاف تصویرسازی‌های دروغین واشنگتن، قربانی تروریسم بین‌المللی است و آنچه امروز از سوی ترامپ و هم‌پیمانانش دنبال می‌شود، فرار رو به جلو و انحراف افکار عمومی جهان اسلام از این واقعیت است که آمریکا، خود در رأس هرم تروریسم دولتی قرار دارد.

**فرارو**

رویکرد غرب از تنش‌زایی حساب شده با ایران حکایت دارد، اتفاقی که به نظر، همسایگان تهران در این مقطع چندان با آن همراه نیستند

## پدافند منطقه‌ای برابر آفند غربی - عبری

**هدایت جاوید |** دیروز در گزارشی با تیتر «سناریونویسی برای روشن نگه داشتن شعله آشوب» به این مسئله پرداختیم که در مقطع جاری برای آمریکا و رژیم صهیونیستی، فعال بودن ناآرامی داخلی ایران به هر بهانه ممکن، با هدف امتیازدهی تهران و اگر زورشان برسد فروپاشی نظام جمهوری اسلامی بسیار مهم است. اظهارات ضدونقیض مدام ترامپ درباره کشورمان، آمارسازی اغراق‌آمیز درباره کشته‌شدگان اغتشاشات و گرفتن انگشت اتهام به سوی حکومت و وضع تحریم‌های تازه به بهانه تحولات اخیر، بخشی از تلاش مدیریت شده بیرونی در همین زمینه است. به این پازل، اظهارات دیروز مدیرکل آژانس بین‌المللی انرژی اتمی را باید افزود. رافائل گروسی به مثابه عروسک خیمه‌شب‌بازی، در دوره مدیریت خود بر این نهاد نشان داده هر وقت کارفرمایان غربی و عربی لازم دیده‌اند، وارد میدان شده و خط تنش‌زایی حساب شده علیه جمهوری اسلامی را ادامه داده است.

**■خط تنش‌زایی**

عملکرد جانبدارانه گروسی در رأس آژانس بین‌المللی انرژی اتمی به عنوان یک نهاد تخصصی و البته با ادعای بی‌طرفی، به نفع تصمیمات تیم ترامپ همچنان ادامه دارد. اثبات این مدعا اظهارات روز گذشته گروسی است؛ مدیرکل آژانس در پازل غربی و در تلاش برای انداختن توپ اتهامات به زمین کشورمان، در موضعی طلبکارانه با بیان اینکه ما همچنان از وضعیت ذخایر اورانیوم غنی‌شده و تأسیسات هسته‌ای بمباران شده ایران بی‌خبر هستیم تهدید کرد: این وضعیت نمی‌تواند تا ابد ادامه یابد. در این صورت مجبور خواهم شد عدم پایبندی تهران به پیمان منع گسترش سلاح‌های هسته‌ای (ان‌پی‌تی) را اعلام کنم! این دست اظهارات بیانگر مسیر روشن فشار و تهدیدهای خارجی بوده و در سخنان تازه رئیس جمهور آمریکا نیز هویداست. ترامپ که طی دو سه هفته اخیر رویکرد مبهم و پرتناقضی داشته، این بار درباره سیاستش در قبال جمهوری اسلامی گفت: باید ببینیم چه پیش می‌آید. گزینه نظامی هنوز روی میز است!

موازی با سخنان «دونالد»، استیو ویتکاف نماینده ویژه او با هدف دامن زدن به جنگ روانی مدعی شد اگرچه تماس‌هایی بین واشنگتن و تهران رد و بدل شده ولی اکنون هیچ مذاکره‌ای میان طرفین در جریان نیست. در نهایت رسانه‌های غربی با دمیدن در آتش منازعه ضدایرانی، موضوع گسیل تجهیزات نظامی ایالات متحده به خاورمیانه را در سرخط اخبار خود قرار دادند. وال استریت ژورنال با این تیتر که به نظر اتفاقاتی در حال رخ دادن است، نوشت: حدود ۱۰ تانکر سوخت‌رسانی هوایی به تازگی ایالات متحده را ترک کرده‌اند که سه تا چهار فروند از آن‌ها به پایگاه هوایی العدید در قطر رفته و بقیه در اروپا فرود خواهند آمد.

**■هم‌صدایی همسایگان**

اما رویکرد تنش‌زای طرف‌های غربی با گرای رژیم صهیونیستی در شرایطی است که برخلاف گذشته به نظر این بار کشورهای منطقه مقابل آن قرار داشته و خواهان حل و فصل پرونده هسته‌ای ایران از کانال دیپلماسی هستند. تهران به تازگی میزبان بدر بن حمد البوسعیدی و فؤاد حسین وزیران خارجه عمان و عراق بود، تحولی که برخی هدف آن را رد و بدل کردن پیام میان واشنگتن و تهران تعبیر کردند. اما همچنان که تهدیدهای دشمن به بهانه موج‌سواری بر ناآرامی‌های داخلی رنگ و بوی جدیدی به خود گرفته، همین سه روز پیش برخی رسانه‌ها از رایزنی پشت پرده عربستان سعودی، مصر و امارات با مقامات دولت ترامپ برای جلوگیری از آغاز جنگ علیه ایران به دلیل نگرانی از تبعات منطقه‌ای آن خبر داده بودند. روند صلح‌طلبی دولت‌های منطقه علیه جنگ‌طلبی تیم ترامپ-نتانیاهو دیروز هم از زبان محمد بن عبدالرحمن آل‌ثانی، نخست‌وزیر و وزیر خارجه قطر تکرار شد. او با اشاره به افزایش حضور نظامی ایالات متحده در خاورمیانه و با تأکید بر اینکه تمام بازیگران منطقه باید پشت میز مذاکره جمع شوند اعلام کرد دوحه خواستار تشدید درگیری‌ها در زمینه پرونده هسته‌ای جمهوری اسلامی نیست. هم‌صدایی همسایگان علیه جنگ بیرونی در حالی است که وزیر خارجه کشورمان دیروز به صراحت اعلام کرد تهران همواره صلح را بر جنگ ترجیح داده و برای توافقی عادلانه آماده است.

همه نشانه‌های عقب‌نشینی دولت نتانیاهو از سازوکارهای بین‌المللی مدیریت غزه

# طرحی که تا آزادی اسرا برای اسرائیل خوب بود!

**فاطمی‌نژاد |** در حالی که برنامه پساجنگ غزه با محوریت ایالات متحده وارد مرحله دوم اجرایی خود شده، مواضع و اقدامات اخیر برخی وزرای کلیدی کابینه رژیم صهیونیستی، نشانه‌های آشکاری از تردید، مقاومت و حتی عقب‌نشینی عملی از این چارچوب را نمایان کرده است. اظهارات صریح بزالل اسموتریچ، وزیر دارایی اسرائیل علیه طرح دونالد ترامپ و اقدام ایتمار بن‌گویر در حذف فیزیکی نهادهای بین‌المللی فعال در پرونده فلسطین همچون تخریب مرکز «آنروا» در شرق قدس اشغالی، این پرسش را به‌طور جدی مطرح کرده است: آیا اسرائیل، پس از بهره‌برداری از دستاوردهای اولیه برنامه ترامپ، اکنون در حال دبه درآوردن نسبت به تعهدات خود است؟

برنامه ۲۰ ماده‌ای دونالد ترامپ برای غزه که پس از آتش‌بس اکتبر ۲۰۲۵ وارد فاز اجرایی شد، بر سه محور اصلی استوار بود: تثبیت امنیتی، خلع سلاح تدریجی حماس از طریق مشوق‌های سیاسی و قضایی و بازسازی غزه تحت نظارت یک سازوکار بین‌المللی. در قلب این طرح، «مرکز هماهنگی نظامی-مدنی» (CMCC) قرار دارد؛ نهادی که با مشارکت بیش از ۶۰ کشور و سازمان بین‌المللی و به ابتکار فرماندهی مرکزی آمریکا در «کریات گات» تأسیس شد و مسئولیت هماهنگی کمک‌های انسانی و مدیریت دوران گذار را بر عهده گرفت.

این سازوکار، اگرچه از ابتدا با تردیدهایی در داخل اسرائیل مواجه بود، اما دولت نتانیاهو عملاً با آن همراهی کرد؛ همراهی که به آزادی بخشی از اسرا و تثبیت نسبی آتش‌بس انجامید. با این حال، همزمان با ورود طرح به مرحله دوم - یعنی تعیین ساختار اداره غزه و نقش بازیگران خارجی - شکاف‌ها آشکار شد.

تخریب مقر آژانس امدادرسانی سازمان ملل به آوارگان فلسطینی (آنروا)

**■از «غزه مال ماست» اسموتریچ تا آوار «آنروا» توسط بن‌گویر**

بزالل اسموتریچ، وزیر دارایی و رهبر حزب صهیونیسم مذهبی در اظهاراتی بی‌سابقه خواستار انحلال فوری CMCC شد و این مرکز را «کانالی برای نفوذ خارجی» توصیف کرد. او به‌طور مشخص از حضور کشورهایی چون مصر و بریتانیا در این سازوکار انتقاد کرد و آن‌ها را «خصمانه» خواند. اسموتریچ تصریح کرد طرح ترامپ «برای اسرائیل بد است» و باید کنار گذاشته شود؛ موضعی که به‌روشنی در تضاد با مشارکت قبلی تل‌آویو در همین طرح قرار دارد.

اهمیت این موضع‌گیری تنها در مخالفت لفظی با یک برنامه خارجی نیست، بلکه در جایگزینی است که اسموتریچ پیشنهاد می‌دهد. او به‌صراحت خواستار اعمال کنترل کامل نظامی اسرائیل بر نوار غزه، انحلال هرگونه سازوکار بین‌المللی و بازگشت شهرک‌نشینان یهودی به این منطقه شده است. جمله کلیدی او - غزه مال ماست و آینده‌اش بیش از هر کس دیگری بر آینده ما تأثیر می‌گذارد - به‌خوبی بیانگر فاصله‌گیری ایدئولوژیک او از منطق مدیریت بین‌المللی پساجنگ است.

اسموتریچ همچنین با رد صریح بخش‌هایی از طرح ترامپ، ازجمله عفو اعضای حماس در صورت خلع سلاح و نقش‌آفرینی کشورهایی چون قطر و ترکیه در «هیئت صلح»، عملاً یکی از ستون‌های اصلی این برنامه را بی‌اعتبار دانست. او ترکیه و قطر را معادل حماس توصیف کرد و هرگونه مشارکت آن‌ها را خط قرمز خواند. این موضع، نه اصلاح یا مذاکره درباره طرح، بلکه نفی کامل آن است.

در کنار این اظهارات، اقدام ایتمار بن‌گویر، وزیر امنیت ملی اسرائیل، در تخریب مقر آژانس آنروا در قدس اشغالی، نشانه دیگری از همین روند به شمار می‌رود. آنروا یکی از بازیگران کلیدی در مدیریت بحران انسانی غزه است و در چارچوب برنامه ترامپ نیز نقش آن - هرچند محدود - به رسمیت شناخته شده بود. قطع کامل روابط با این نهاد و حذف فیزیکی مقر آن، پیامی روشن به جامعه بین‌المللی ارسال می‌کند: اسرائیل حاضر نیست حتی به سازوکارهای حداقلی انسانی که بخشی از توافقات ضمنی پساجنگ بوده‌اند، پایبند بماند.

> قطع کامل روابط با آنروا و حذف فیزیکی مقر آن، پیامی روشن به جامعه بین‌المللی ارسال می‌کند: اسرائیل حاضر نیست حتی به سازوکارهای حداقلی انسانی که بخشی از توافقات ضمنی پساجنگ بوده‌اند، پایبند بماند

**■الگوی آشنا: بهره‌برداری تاکتیکی و سپس عدول**

در مجموع، این تحولات را می‌توان در چارچوب یک الگوی آشنا تحلیل کرد: پذیرش تاکتیکی یک طرح بین‌المللی تا جایی که منافع فوری (مانند آزادی اسرا و کاهش فشار خارجی) تأمین شود و سپس تلاش برای تغییر قواعد بازی در مرحله اجرا. این همان رفتاری است که در ادبیات سیاسی، از آن به «دبه درآوردن» تعبیر می‌شود؛ یعنی عدول تدریجی از تعهدات، بدون اعلام رسمی خروج.

نکته قابل توجه آن است این مواضع صرفاً از سوی حاشیه دولت مطرح نمی‌شود. اسموتریچ و بن‌گویر، هر دو از ستون‌های اصلی ائتلاف حاکم هستند و بقای دولت نتانیاهو به حمایت آن‌ها وابسته است. به همین دلیل، سکوت دفتر نخست‌وزیری در برابر این اظهارات، بیش از آنکه نشانه مخالفت باشد، حاکی از تردید یا ناتوانی در مهار این جریان است.

برای ایالات متحده، این وضعیت یک چالش جدی به شمار می‌رود. برنامه ترامپ بدون همراهی حداقلی اسرائیل قابلیت اجرا ندارد و مخالفت علنی وزرای کابینه، مشروعیت و کارآمدی آن را زیر سؤال می‌برد. از سوی دیگر، عقب‌نشینی واشنگتن از طرح نیز به معنای شکست یکی از معدود تلاش‌های عملی برای مدیریت پساجنگ غزه خواهد بود.

از منظر فلسطینی، پیامدها روشن است: تضعیف سازوکارهای بین‌المللی، حذف نهادهای امدادی و بازگشت گفتمان اِشغال و شهرک‌سازی، چشم‌انداز هرگونه ثبات یا بازسازی واقعی را تیره‌تر می‌کند. آنچه امروز در قالب مخالفت با «طرح ترامپ» بیان می‌شود، در عمل می‌تواند روند بازتولید چرخه‌ای که تا حدی کند شده بود را دوباره سرعت ببخشد و بحران انسانی در غزه را تشدید کند.

در نهایت، شواهد نشان می‌دهد بخش قدرتمندی از ساختار سیاسی رژیم صهیونیستی، نه تنها به برنامه صلح ترامپ متعهد نیست، بلکه در حال آماده‌سازی زمینه برای کنار گذاشتن آن است. حتی خود اسموتریچ که شخصاً از دونالد ترامپ برای نقشش در آزادی اسرا قدردانی کرده، برنامه کلی را مردود می‌داند و خواستار جایگزینی آن با کنترل کامل و شهرک‌سازی است؛ الگویی که به‌خوبی نشان می‌دهد این طرح تا زمانی برای اسرائیل خوب بود که منافع فوری‌اش، یعنی آزادی اسرا تأمین شود؛ اما حالا که نوبت به اجرای مراحل بعدی رسیده، دیگر مطلوب نیست. این روند، اگر مهار نشود، می‌تواند آخرین روزنه‌های باقی مانده برای مدیریت بین‌المللی این ماجرا را نیز مسدود کند و بار دیگر همه چیز را به نقطه شروع برگرداند.

## دریچه

سخنرانی سران در اجلاس داووس امسال متأثر از مناقشات میان اروپا و آمریکا بر سر گرینلند است

### ترامپ: قبلاً هم سرزمین گرفته‌ایم چه اشکالی دارد؟

**نیک‌پندار |** سخنرانی رهبران اروپایی در اجلاس داووس امسال متأثر از سردی ایجاد شده در روابط با آمریکاست. یکی از این رهبران امانوئل مکرون است. مکرون، رئیس جمهوری فرانسه همزمان با تنش‌های دیپلماتیک ناشی از انتشار پیام‌های خصوصی او و تهدیدهای تجاری فزاینده دونالد ترامپ، در سخنرانی خود در مجمع جهانی اقتصاد تأکید کرد: «اروپا نباید در به‌کارگیری ابزارهای در اختیار خود برای محافظت از منافعش تردید کند».

مغازلات پنهانی و دعواهای آشکار ترامپ و مکرون این اواخر نقل محافل سیاسی شده است. رئیس جمهور فرانسه که یک عینک خلبانی به چشم داشت در سخنرانی خود، رقابت ایالات متحده را محکوم کرد و گفت: هدف واشنگتن، تحت سلطه درآوردن اروپاست. مکرون همچنین اعلام کرد «اروپا باید مسائل اساسی خود را حل کند» و بر ضرورت تقویت نوآوری و جذب سرمایه‌گذاری خصوصی در بخش‌های مهم اقتصادی تأکید کرد.

اگرچه مکرون نام ترامپ را مستقیماً نبرد، اما به‌طور کامل هم از پرداختن به موضوع غافل نماند و تلویحاً به سیاست‌ها و اقدامات آمریکا اشاره کرد. او در پایان سخنرانی خود که عمدتاً بر مسائل اقتصادی تمرکز داشت، دوباره به این موضوع بازگشت و گفت: «الان وقت امپریالیسم تازه یا استعمار تازه نیست».

او سخنان خود را با این جمله به پایان رساند: «ما احترام را بر زورگویی و قانون را بر خشونت ترجیح می‌دهیم». سخنرانی مکرون در حالی انجام شد که ترامپ پیام‌هایی منتشر کرده که نشان می‌دهد رئیس جمهوری فرانسه درباره گرینلند سردرگم است و پیشنهاد کرده روز پنجشنبه نشست گروه ۷ در پاریس برگزار شود و در حاشیه آن، نمایندگانی از روسیه نیز حضور داشته باشند. هرچند مکرون تلاش زیادی دارد خود را در خط مقدم تقابل با آمریکا نشان دهد اما گاهی پیام‌های خصوصی او به ترامپ اوضاع را برعکس نشان می‌دهد. ترامپ در شبکه تروث خود، اسکرین‌شات‌هایی منتشر کرده که نشان می‌دهد مکرون پیشنهاد کرده میزبان نشستی با حضور «اوکراینی‌ها، دانمارکی‌ها، سوری‌ها و روس‌ها» باشد و رئیس جمهوری آمریکا را به صرف شام در پاریس دعوت کرده است. مکرون در پیام خود نوشته است: «دوست من! نمی‌فهمم شما در گرینلند چه می‌کنید. بیایید با هم برای ساختن دستاوردهای بزرگ تلاش کنیم».

**■برای آزاد ماندن، باید ترسناک بود**

از طرفی تنش‌ها درباره برنامه‌های ترامپ برای گرینلند همزمان با وعده اخیر مکرون برای افزایش حضور نظامی فرانسه در این جزیره قطبی شدت گرفته است. در حال حاضر حدود ۱۵ سرباز فرانسوی برای انجام مانورها در نووک مستقر شده‌اند و امکانات نظامی اضافی زمینی، هوایی و دریایی نیز به این جزیره اعزام و تقویت شده است.

مکرون هفته گذشته در پایگاه هوایی ایستر به نیروهای مسلح اعلام کرد سال ۲۰۲۶ سالی پرچالش برای دفاع فرانسه خواهد بود و تأیید کرد طی سال‌های ۲۰۲۶ تا ۲۰۳۰ میلادی، ۳۶ میلیارد یورو بودجه نظامی اضافی اختصاص خواهد یافت.

مکرون در این جلسه گفت: «برای آزاد ماندن، باید از تو بترسند و برای اینکه از تو بترسند، باید قدرتمند باشی. برای قدرتمند بودن در این جهان بی‌رحم هم باید سریع‌تر و قوی‌تر عمل کرد».

**■وقتی ترامپ، مکرون را می‌شورد**

پس از مکرون، روز گذشته هیئت آمریکایی هم وارد داووس شد و ترامپ سخنرانی کرد. ونزوئلا، گرینلند، ناتو، اوکراین، ایران و موضوعات دیگری در سخنرانی ترامپ مطرح شد. ترامپ سخنرانی‌اش را با کنایه‌ای سنگین به اروپایی‌ها شروع کرد: «اگر ما در جنگ جهانی دوم به کمکتان نمی‌آمدیم همه شما الان آلمانی صحبت می‌کردید. البته کمی هم ژاپنی». اما آنچه بیش از همه مهم جلوه کرد سخنان او درباره گرینلند بود. ترامپ درباره این جزیره گفت: «بعد از جنگ جهانی دوم، گرینلند را به دانمارک بازگرداندیم. چقدر احمق بودیم که این کار را کردیم. اما انجام دادیم. این جزیره بزرگ و ناامن در واقع بخشی از آمریکای شمالی است، در مرز شمالی نیمکره غربی. این سرزمین ماست». او با تأکید دوباره بر تلاش برای تصاحب این جزیره بیان کرد: «من به دنبال مذاکرات فوری هستم تا بار دیگر درباره تصاحب گرینلند توسط ایالات متحده بحث کنیم. همان‌طور که در طول تاریخ خود، بسیاری از سرزمین‌ها را تصاحب کرده‌ایم - همان‌طور که بسیاری از کشورهای اروپایی نیز این کار را کرده‌اند - هیچ اشکالی در این موضوع وجود ندارد». او درباره اوکراین هم اظهار کرد: «ما هزاران مایل از اوکراین فاصله داریم و یک اقیانوس بزرگ بینمان هست. جنگ اوکراین هرگز نباید شروع می‌شد و اگر انتخابات ریاست جمهوری آمریکا در سال ۲۰۲۰ دستکاری نشده بود، شروع نمی‌شد. به‌زودی عده‌ای در آمریکا به‌خاطر کارهایی که انجام داده‌اند، محاکمه خواهند شد. احتمالاً این خبر تازه‌ای است، اما باید بدانند نمی‌توان انتخابات را دستکاری کرد». هیئت آمریکایی در اجلاس کوهستانی سوئیس، بزرگ‌ترین هیئت تاریخ آمریکا در داووس است.

## رصد

روایت روزنامه «گلوب اند میل» از مدل مقابله با تهاجم احتمالی آمریکا

### کانادا از افغانستان الگو می‌گیرد که با ترامپ بجنگد

همزمان با اشاره دوباره دونالد ترامپ در فضای مجازی به احتمال تصاحب کانادا، روزنامه «گلوب اند میل» روز گذشته گزارش داد ارتش کانادا یک مدل پاسخ به تهاجم احتمالی آمریکا تهیه کرده است.

این روزنامه کانادایی با استناد به دو مقام ارشد دولتی که نامشان فاش نشده، گزارش داد مدل پاسخ کانادا بر تاکتیک‌های چریکی تمرکز دارد، شبیه تاکتیک‌هایی که مبارزان افغان علیه نیروهای شوروی و بعدها آمریکا به‌کار بردند.

در عین حال، این مقامات بر این باورند بعید است ترامپ دستور حمله به کانادا را صادر کند.

ترامپ پس از انتخابات سال ۲۰۲۴ و در ماه‌های ابتدایی دوره تازه ریاست جمهوری خود، بارها همسایه شمالی ایالات متحده را «ایالت پنجاه و یکم» کشورش خواند و گفت ادغام این دو به نفع کانادا خواهد بود. اظهارات ترامپ درباره طرح الحاق کشورها در ماه‌های اخیر کمرنگ‌تر شده بود، اما او بامداد سه‌شنبه در حساب کاربری خود تصویری منتشر کرد که نقشه‌ای از قاره آمریکا را نشان می‌دهد و کانادا و ونزوئلا در آن با پرچم ایالات متحده پوشانده شده‌اند؛ اقدامی که به وضوح نشانه‌ای از تمایل به تصاحب کامل این دو کشور تلقی می‌شود.

این مقامات به روزنامه گلوب گفتند در سناریو تهاجم، نیروهای آمریکایی می‌توانند موقعیت‌های کانادایی را در خشکی و دریا، تنها در دو روز از پیش رو بردارند.

**■کمین و «تاکتیک بزن دررو»**

این گزارش می‌گوید از آنجا که کانادا منابع نظامی لازم برای مقاومت در برابر ایالات متحده را در اختیار ندارد، واکنش متقابل کانادا براساس یک کارزار به سبک شورشی شکل خواهد گرفت که شامل کمین‌ها و «تاکتیک‌های بزن دررو» می‌شود.

روزنامه گلوب همچنین تصریح کرد مدلی که در این گزارش به آن اشاره شده، صرفاً یک «چارچوب مفهومی و نظری» برای بررسی سناریوهاست و نباید آن را با یک طرح واقعی نظامی اشتباه گرفت؛ زیرا طرح نظامی شامل «دستورالعمل عملیاتی و مرحله‌به‌مرحله برای اجرای عملیات است».

ارتش کانادا تاکنون واکنشی رسمی به درخواست برای اظهارنظر درباره گزارش روزنامه گلوب نشان نداده است.

روزنامه گلوب گزارش داد مقامات نظامی کانادا پیش‌بینی می‌کنند در صورت برنامه‌ریزی ایالات متحده آمریکا برای تهاجم، نشانه‌های کاملاً آشکاری ازجمله اقدام آمریکا برای قطع همکاری‌های دوجانبه در چارچوب «فرماندهی دفاع فضایی و هوایی آمریکای شمالی» مشاهده خواهد شد.

روزنامه گلوب افزود در چنین شرایطی، کانادا به احتمال زیاد از کشورهای بریتانیا و فرانسه درخواست کمک و حمایت خواهد کرد.

ترامپ و مارک کارنی، نخست‌وزیر کانادا این هفته در نشست مجمع جهانی اقتصاد در شهر داووس سوئیس حضور دارند.

نشست سالانه مجمع جهانی اقتصاد که همواره محلی برای گفت‌وگوهای سیاستمداران و نخبگان مالی به شمار می‌رود، امسال با حاشیه غیرمنتظره تهدیدات دونالد ترامپ درباره تصاحب گرینلند مواجه شده است.

خواسته ترامپ برای به دست گرفتن کنترل گرینلند که جزئی از قلمرو پادشاهی دانمارک به عنوان یکی از اعضای ناتو است، اتحاد نظامی ترانس آتلانتیکی ناتو را که کانادا نیز عضو آن است به چالش کشیده است.

بر اساس گزارش‌ها، نخست‌وزیر کانادا به تبعیت از برخی دیگر از متحدان ناتو برای نشان دادن حمایت از جزیره گرینلند، در حال بررسی اعزام تعداد کمی نیروهای کانادایی به این جزیره است.

**آگهی دعوت مجمع عمومی بطور فوق العاده نوبت سوم شرکت تعاونی مسکن فرهنگیان شماره سه ناحیه پنج رضویه مشهد**

جلسه مجمع عمومی بطور فوق العاده شرکت تعاونی مسکن فرهنگیان شماره سه ناحیه پنج رضویه مشهد راس ساعت ۹ صبح روز جمعه مورخ ۱۴۰۴/۱۱/۱۷ در محل دبستان شهدای نیروگاه به آدرس خیابان سرخس جنب نیروگاه برق برگزار می شود از کلیه اعضای محترم دعوت می شود جهت اتخاذ تصمیم نسبت به موضوعات ذیل در این جلسه حضور بهم رسانند.اعضای محترمی که امکان حضور آن ها در جلسه مذکور مقدور نمی باشد می توانند حق رای خود را به موجب وکالت نامه کتبی به فرد دیگری واگذار نمایند در اینصورت تعداد آرای وکالتی عضو و غیر عضو تنها یک رای خواهد بود .اعضای متقاضی اعطا نمایندگی به همراه وکیل مورد نظر باید از ساعت۹ صبح تا ۱۲ ظهر روزهای یکشنبه ، دوشنبه و سه‌شنبه مورخ ۱۴۰۴/۱۱/۱۲ ، ۱۴۰۴/۱۱/۱۳، ۱۴۰۴/۱۱/۱۴ به محل دفتر شرکت واقع دربلوار شهید رستمی ۱۷ پلاک ۲۶ مراجعه تا پس از تایید وکالت نامه های مزبور توسط مقام مجاز ورقه ی ورود به مجمع برای فرد نماینده صادر گردد.

**دستور جلسه:** ۱-اصلاح ماده ۶ اساسنامه (تمدید مدت فعالیت شرکت)
۲-طرح و تصویب ماده ۵۹ اساسنامه (ابلاغیه جدید وزارت تعاون)

**هیئت مدیره شرکت تعاونی مسکن فرهنگیان شماره سه ناحیه پنج رضویه مشهد**

۱۴۰۴۱۶۹۴

آگهی مفقودی
برگ سبز خودرو سواری سیستم سایپا تیپ ۱۳۱SE رنگ سفید-روغنی مدل ۱۳۹۸ به شماره شهربانی ۶۱ م ۱۱۲ ایران ۲۰ و به شماره شاسی NAS411100K3568365 و شماره موتور M13/6375193 به مالکیت احمد سلگی مفقود گردیده و از درجه اعتبار ساقط می‌گردد.
۱۴۰۴۱۶۷۰۷

آگهی مفقودی
برگ سبز خودرو سواری سیستم سمند رنگ سفید-روغنی تیپ LX EF7CNG مدل ۱۳۹۶ به شماره شهربانی ۵۶ ل ۶۵۵ ایران ۴۲ و به شماره شاسی NAACJ1JE0HF228544 و شماره موتور 147H0320611 به مالکیت مهدی ربیعی مفقود گردیده و از درجه اعتبار ساقط می‌گردد.
۱۴۰۴۱۶۷۰۸

آگهی مفقودی
برگ سبز سواری کوییک مدل ۱۳۹۹ رنگ سفید -مشکی به شماره موتور M15/9006302 و شماره شاسی NASA41100L3356282 و شماره پلاک ایران ۴۲ - ۳۴۱ م ۴۸ به نام نجمه عطار دلوئی مفقود شده و اعتبار ندارد.
۱۴۰۴۱۶۶۹۷

آگهی مفقودی
سند کمپانی و برگ سبز خودروی سواری پژو آر.دی ۱۶۰۰ مدل ۱۳۷۹ به رنگ طوسی روشن به شماره موتور ۲۲۳۲۷۹۱۱۵۳۹ و شماره شاسی ۷۹۷۱۲۰۷۱ و شماره پلاک ایران۵۶- ۷۱۳ ن ۲۶ به نام علی دهقان مفقود و از درجه اعتبار ساقط است.
۱۴۰۴۱۶۶۸۴

آگهی مفقودی
برگ سبز خودرو سواری سیستم پژو تیپ پارس رنگ سبز-بژ مدل ۱۳۸۷ به شماره شهربانی ۵۶ ب ۴۳۲ ایران ۳۶ و به شماره شاسی ۵۰۳۴۰۶۳۳ و شماره موتور ۱۲۴۸۶۱۹۰۴۲۹ به مالکیت مهدی کوه میشی مفقود گردیده و از درجه اعتبار ساقط می‌گردد.
۱۴۰۴۱۶۷۰۲

آگهی مفقودی
برگ سبز خودروی سواری مزدا۳ بشماره پلاک ایران ۷۴ - ۹۸۶ ج ۳۶ و شماره موتور LF10279438 و شماره شاسی NAGASX7CC11C00479 بنام علیرضا ضمیری مفقود گردیده و ازدرجه اعتبار ساقط میباشد.
۱۴۰۴۱۶۶۹۹

آگهی فقدان مدرک تحصیلی
مدرک دانشنامه پایان تحصیلات اینجانب علی پورعباس فرزند حسین به شماره ملی ۰۹۳۷۸۶۲۸۰۰ در مقطع تحصیلی کارشناسی رشته مکانیک و سیالات صادره از واحد دانشگاهی آزاد اسلامی مشهد مفقود گردیده است و فاقد اعتبار می باشد. از یابنده تقاضا میشود اصل مدرک را به دانشگاه آزاد اسلامی واحد مشهد ،اداره دانش آموختگان ارسال نماید.
آگهی مفقودی
۱۴۰۴۱۶۷۰۹

آگهی مفقودی مدرک تحصیلی
خانم رضوان سرپرست دارای شماره ملی ۴۸۸۹۴۱۰۷۵۹ صادره از مینودشت متولد ۱۳۵۱ فرزند رحیم اظهار می دارد که دانشنامه پایان تحصیلات مقطع کارشناسی ارشد رشته آموزش زبان فارسی به غیر فارسی زبانان ایشان مفقود شده است.لذا به موجب این آگهی دانشنامه مذکور ابطال می شود.از یابنده تقاضا می شود مدرک فوق را از طریق پست به نشانی مشهد پردیس دانشگاه فردوسی مشهد-مدیریت امور آموزشی-اتاق ۱۱۳ ارسال و یا در صورت امکان تحویل نماید.
مدیریت آموزشی دانشگاه فردوسی مشهد
۱۴۰۴۱۰۰۷۸

خبر

## گزارش مرکز پژوهش‌های مجلس از توان تسهیلات‌دهی بانک‌ها و پیشنهادهای این مرکز در لایحه بودجه

**اقتصاد |** دفتر مطالعات اقتصادی مرکز پژوهش‌های مجلس در گزارش بررسی «لایحه بودجه سال ۱۴۰۵ کل کشور؛ تسهیلات تکلیفی ازدواج، فرزندآوری و اشتغال» عنوان کرده است: براساس رویه سال‌های گذشته، ارقام مربوط به سقف کلی و مبالغ انفرادی تسهیلات تکلیفی ازدواج، فرزندآوری و اشتغال در قوانین بودجه سنواتی لحاظ می‌شد. لایحه بودجه سال ۱۴۰۵، در مورد این موضوع کاملاً مسکوت بوده و در مورد مبالغ تسهیلات ازدواج و فرزندآوری و یا سقف کلی تسهیلات تکلیفی، مبلغی را معین نکرده است.

عملکرد مناسب شبکه بانکی در ۹ ماهه ابتدایی سال ۱۴۰۴ در کنار صف طویل متقاضیان و نارضایتی آنان به سادگی حاکی از آن است که ارقام سقف کلی تسهیلات ازدواج و فرزندآوری در قانون بودجه سال ۱۴۰۴ (معادل ۲۷۰ همت) متناسب با تعداد متقاضیان و برآورد تقاضای تسهیلات در نظر گرفته نشده است. این در حالی است که پیشنهاد مرکز پژوهش‌ها برای ارقام سقف کلی تسهیلات ازدواج و فرزندآوری در قانون بودجه سال ۱۴۰۴ معادل ۴۰۰ همت (۳۰۰ همت ازدواج و ۱۰۰ همت فرزندآوری) بود که در نهایت بدان توجهی نشد و سبب ایجاد صف طویل بیش از یک میلیون نفری و نارضایتی ناشی از آن شد.

گزارش مرکز پژوهش‌های مجلس در خصوص نقاط قوت و ضعف این موضوع بیان می‌کند که به نظر می‌رسد بر اساس تبصره (۳) ماده (۷۲) قانون حمایت از خانواده و جوانی جمعیت، لازم است در صورتی که دولت و بانک مرکزی تصمیم به پرداخت تسهیلات تکلیفی ازدواج و فرزندآوری دارند، این موضوع همانند رویه سال‌های گذشته در قانون بودجه ۱۴۰۵ درج شده و مورد تصویب قرار گیرد؛ چراکه بر اساس تبصره یادشده، پرداخت این تسهیلات منوط به درج آن در قوانین بودجه سنواتی است.

همچنین مهم‌ترین معضل و مشکل ایجاد شده در تسهیلات ازدواج و فرزندآوری، ایجاد صف بیش از یک میلیون نفری متقاضیان است که به نظر می‌رسد لازم است این موضوع در اولویت قانون‌گذار برای سال ۱۴۰۵ قرار گرفته و تا حد ممکن متناسب با توان شبکه بانکی این صف کاهش یابد. ضمن آنکه توان تسهیلات‌دهی قرض‌الحسنه شبکه بانکی در سال ۱۴۰۵، معادل ۵۸۵ همت برآورد شده است که در بهترین حالت می‌تواند صف متقاضیان دریافت تسهیلات را در پایان سال ۱۴۰۵ به نصف کاهش دهد.

مرکز پژوهش‌های مجلس در این گزارش تصریح می‌کند لازم است ارقام قانون بودجه سال ۱۴۰۵ در مورد تسهیلات تکلیفی، به‌گونه‌ای مشخص شود که نخست، تا حد ممکن صف بیش از یک میلیون نفری دریافت‌کنندگان تسهیلات ازدواج و فرزندآوری را که تا پایان امسال نیز افزایش می‌یابد، کوتاه کند و دوم، فراتر از توان تسهیلات‌دهی شبکه بانکی نباشد.

بر اساس برآورد توان تسهیلات‌دهی قرض‌الحسنه شبکه بانکی (معادل ۵۸۵ همت)، پیشنهاد می‌شود مبالغ انفرادی تسهیلات ازدواج و فرزندآوری بدون تغییر همانند مبالغ قانون بودجه سال ۱۴۰۴ لحاظ، اما سقف کلی تسهیلات‌دهی شبکه بانکی معادل ۵۸۵ همت (۴۸۵ همت ازدواج و فرزندآروی و ۱۰۰ همت اشتغال) در نظر گرفته شود که به صورت خوشبینانه صف متقاضیان تسهیلات ازدواج و فرزندآوری را در پایان سال ۱۴۰۵ به نصف (۵۰۰ هزار نفر) کاهش خواهد داد. همچنین نظر به عدم تکافوی منابع شبکه بانکی برای اجرای کامل قانون حمایت از خانواده و جوانی جمعیت به‌خصوص در مورد تبصره (۱) ماده (۱۰) و تبصره (۴) ماده (۶۸) این قانون، به ترتیب در مورد رشد ارقام تسهیلات ازدواج و فرزندآوری متناسب با تورم، اصلاح قانون یادشده به منظور تعیین محل منابع برای پوشش بار مالی آن، لازم به نظر می‌رسد. در این شرایط، به صورت خوشبینانه صف متقاضیان تسهیلات ازدواج و فرزندآوری در پایان سال ۱۴۰۵ به نصف کاهش پیدا خواهد کرد.

ترس از فراز و فرودهای بازار سرمایه در این روزها، بازار طلا و صندوق‌های آن را رونق داد

# رفتارشناسی بورس در پساجراحی

**مهسا ناطقی |** بازار بورس و طلا از گذشته مأمن سرمایه‌های سرگردان مردم در برابر تورم فزاینده و کاهش ارزش پول ملی بوده است؛ ریال‌هایی که در این بازارها به قطعات مختلف در احجام ناچیز تا کلان طلا تبدیل می‌شوند یا از چند صد تا چند ده‌هزار سهم از یک شرکت حاضر در بورس به فهرست دارایی سرمایه‌گذاران اضافه می‌شوند، فضای روانی حاکم بر بازار سرمایه و تحت تأثیر قرار گرفتن سرمایه‌گذاران از اعتراضاتی که با آتش‌افروزی عده‌ای به آشوب‌های اخیر بدل شد، در کنار اقدام دولت در مدیریت و حذف ارز ترجیحی و واقعی‌تر شدن فضای صنعت و تجارت همه و همه موجب بروز تحولات جدید در بازار طلا و بورس شده است که بررسی آن‌ها دید دقیق و کلانی به سرمایه‌گذاران می‌دهد. در این گزارش قصد داریم سرمایه‌گذاری در بازار سرمایه و خرید طلا را در این شرایط از جوانب مختلف بسنجیم و براساس تحلیل کارشناسان این حوزه و فعالان بازار، به بررسی آخرین تحولات در هر دو بخش بپردازیم.

در پیش بودن رفتار متعادل‌تر از بورس پس از تب جراحی اقتصادی و آشوب‌های اخیر باتوجه به شرایط تورمی در چندسال اخیر، بازار سرمایه از تورم انباشته کشور عقب مانده است. یکی از فعالان بازارهای مالی در این باره گفته است: «انتظار رشد بورس فراتر از میزان تورم فعلی کشور را نداریم؛ چون حاشیه سود شرکت‌های فعال در بورس تحت تأثیر عوامل زیادی قرار می‌گیرد و متغیر است، اما به طور متوسط می‌توان گفت بازار سرمایه از تورم جا مانده است».

محمدرضا فلفلانی، تحلیلگر بازارهای مالی در گفت‌وگو با خبرنگار قدس گفت: در شرایط فعلی اگر بخواهیم تحلیلی از بازارها و سهام داشته باشیم، تک‌نرخی شدن ارز و التهابات اخیر کشور دو مسئله مهم و اثرگذار بر این بازار هستند. حذف ارز ترجیحی به مرور اثراتش را در گزارش‌هایی که شرکت‌های فعال در بازار سرمایه ارائه خواهند کرد، نشان خواهد داد. اما بازار از اکنون می‌تواند اثرات مثبت این اقدام را پیش‌بینی و حس کند. پس از آنکه بورس از شوک اولیه مخاطرات سیاسی و اقتصادی مسائل پیش‌آمده اخیر عبور کند، انتظار رفتار متعادل‌تر و روبه‌رشد از بازار می‌رود.

> مردم با نگاه حفظ ارزش سرمایه به سوی خرید طلا به‌صورت آب‌شده و بدون اجرت رفته‌اند. برای صنعتگران حوزه طلا، هیچ سودی در این نوع معاملات نیست

### ■حذف ارز ترجیحی، اکنون دیگر جراحی نیست!

فلفلانی درخصوص اثر حذف ارز ترجیحی در بورس اظهار کرد: حذف ارز ترجیحی تصمیم درست و لازمی بود که دیر گرفته شد. این اقدام یکی از زنجیرهای بسته شده به بورس ایران را شکست، اما اکنون و در این شرایط اقتصادی کشور، اصل موضوع در بودجه کشور است. ناترازی در منابع و مصارف بودجه، شکاف عمیقی است که مانع سوددهی بازار می‌شود. با توجه به عدم استقلال کامل بانک مرکزی، کسری بودجه ممکن است از طریق بانک مرکزی جبران شود که بی‌شک رشد نقدینگی را در پی دارد. این نقدینگی از ریشه‌های اساسی تورم خواهد بود و باز دولت ناچار است برای حفظ قدرت خرید مردم، به دادن یارانه در کالاهای اساسی روی آورد که این اقدام به‌طبع موجب نرخ‌گذاری دستوری و درنهایت نیاز به تخصیص منابع مالی می‌شود.

وی افزود: اصلاحات انجام‌شده در لایه‌های ارز ترجیحی قدم نخست و الزامی برای درمان اقتصاد بیمار کشور است، اما هنوز به ساختارهای اساسی و مؤثر در سند بودجه پرداخته نشده است. تا زمانی که مسائلی مانند ساختار گسترده و سنگین دولت، شرکت‌های دولتی، واگذری دارایی‌های مازاد و مواردی اینچنین در سند بودجه مورد توجه و اصلاح قرار نگیرد، خطر بازگشت به سوی ارز ترجیحی وجود دارد. هرزمان ببینیم دولت تغییرات با اهمیتی را در سند بودجه لحاظ می‌کند، می‌توانیم به ثبات اقتصادی امیدوار باشیم.

### ■بورس زیر سایه، عقب‌نشینی کرده و بازار طلا محل انباشت پول می‌شود

فلفلانی اثر حذف ارز ترجیحی برای صنایع و شرکت‌های بورسی را مثبت ارزیابی کرد و گفت: چنانچه ریسک‌های سیاسی افزایش پیدا نمی‌کرد می‌توانستیم شاهد رشد معناداری در بازار سرمایه در پی حذف ارز ترجیحی باشیم؛ بازار از اتفاق‌های اخیر جامعه اثر پذیرفت و شاهد عقب‌نشینی تقاضا و خریداران در بازار سرمایه بودیم. به‌طبع هرزمان عدم‌قطعیت‌ها افزایش پیدا می‌کند، ابتدایی‌ترین واکنش بازار سرمایه عقب‌نشینی خریدار است. اگر این اثر بسیار زیاد باشد، فروشندگان بیشتر می‌شوند و بازار در شرایط نزولی قرار می‌گیرد.

وی اظهار کرد: درصورتی‌که آرامش به فضای سیاسی کشور برگردد؛ احتمالاً روند صعودی ادامه‌دار خواهد بود، اما اگر التهابات بیشتر شود، نمی‌توانیم توقع چشم‌انداز سبز از بورس داشته باشیم. پول ترسو است و به سمت محل انباشت امن مانند بازار طلا حرکت می‌کند. این تحلیلگر بازارهای مالی افزود: صندوق‌های طلای بورسی براساس الزام به امیدنامه‌ای که دارند و با نظارت روزانه بسیار دقیق خرید و فروش‌های آن‌ها توسط سازمان بورس، تردیدی در میزان واقعی اظهار آن‌ها در حیطه گردش طلا یا اوراق مبتنی بر طلا وجود ندارد؛ افرادی که در پلتفرم‌های خرید و فروش برخط طلا معامله می‌کنند، باوجود ریسک پایین سرمایه‌گذاری روی طلا حتی در شرایط غیر نرمال، ریسک بسیار بالایی را متحمل می‌شوند. باتوجه به شرایط کنونی جامعه، این ریسک بسیار بالاتر می‌رود و ممکن است شاهد خروج این نوع پلتفرم ها از چرخه سرمایه‌ای کشور باشیم. با افزایش تلاطم‌های اقتصادی ریسک آسیب‌هایی که می‌تواند متوجه سکوها شود نیز افزایش می‌یابد.

### ■بازار طلا پناهگاه قابل اتکای سرمایه‌های خُرد و کلان مردم

خرید و انباشت طلا در دو سال اخیر به عنوان سرمایه‌ای مطمئن و قابل اتکا مطرح می‌شود. در این دو سال، افزایش قیمت اُنس جهانی و قیمت ارز، دو بال پرواز طلا بر فراز تورم کشور بود. طلایی که چه در صندوق‌های بورسی، چه به صورت آب‌شده و چه در سکوهای سرمایه‌گذاری برخط طلا، به سرمایه‌گذاران خود نهایت سود ممکن را رسانده است. رضا ارحمی، فعال بازار طلا و جواهر در این باره خاطرنشان کرد: صندوق‌های طلا در دو سال اخیر رشد دو سه برابر بیشتر از تورم داشته‌اند. پیش‌بینی می‌شود این صندوق‌ها امسال و سال آینده بتوانند مقداری بیشتر از تورم بازدهی داشته باشند؛ چون رشد آن‌ها در این دو سال هم متأثر از افزایش نرخ ارز و هم افزایش قیمت اُنس جهانی بوده است؛ پیش‌بینی می‌شود در ادامه، افزایش نرخ ارز به شدت این مدت نباشد و اُنس جهانی نیز مانند گذشته بالا نخواهد رفت.

ارحمی درخصوص میزان خرید طلا توسط مردم گفت: حجم قابل توجهی طلای فیزیکی تحت تأثیر شرایط ناپایدار اقتصادی از صندوق‌های بُنکداران به گاوصندوق خانه‌های مردم سرازیر شده است. برای مثال اگر شما بخواهید ۵۰۰ گرم آب‌شده خریداری کنید، یک بنکدار دست‌کم چهار تا پنج روز توان تأمین این مقدار را خواهد داشت. این مهم نشان از کاهش موجودی طلای آب‌شده کف بازار دارد. پس از اتفاقاتی که در دهه ۹۰ برای بورس کشور افتاد، بخشی از سرمایه‌گذاران از صندوق‌های طلای بورسی به سمت بازار و طلای فیزیکی بازگشتند. براساس گزارش قدس از فعالان بازار طلا و جواهر، در سه هفته اخیر رکود نسبی بر صنف طلافروشان حاکم شده که ریشه در نگرانی‌هایی مبنی بر امنیت مغازه‌ها و فضای شهری و نبود ثبات در نرخ‌های بازار طلا دارد و به‌طبع معاملات طبق روال گذشته انجام نمی‌شوند. ارحمی درباره فضای بازار طلا طی هرج‌ومرج‌های اخیر در کشور خاطرنشان کرد: طی روزهای آشوب در کشور بازار کاملاً بسته بود و نبود اینترنت و قیمت لحظه‌ای در این بازه، سیستم خرید و فروش طلا و جواهر را در کل کشور تعطیل و نیمه‌تعطیل کرده بود؛ امید طلافروشان همچنان به شب عید است».

### ■مردم به دنبال طلای آب‌شده و طلای زینتی در مسیر حذف شدن از سبدهای خرید

ارحمی ادامه داد: طلای زینتی در حال حذف از سبد خرید مردم است. باتوجه به گرانی افسارگسیخته و نبود درآمد کافی برای تأمین معیشت در خانوارها، فروش طلای نو بیش از پیش اُفت خواهد داشت و نگاه مردم به طلا به‌جز در مواقع خاص، نگاه سرمایه‌گذاری برای آینده است؛ از ابتدای سال ۱۴۰۴ تا کنون قیمت طلا بالا رفته و فروش طلای زینتی به مراتب کاهش یافته است. مردم با نگاه حفظ ارزش سرمایه به سوی خرید طلا به‌صورت آب‌شده و بدون اجرت رفته‌اند. برای صنعتگران حوزه طلا، هیچ سودی در این نوع معاملات نیست و حتی هزینه کارگاه را نیز کفاف نمی‌دهد. با این شرایط تعداد نقش‌آفرینان حوزه طلاسازی در این صنف بسیار کاهش خواهد یافت؛ به نظر من سال ۱۴۰۵ سال تعطیلی بسیاری از ویترین‌داران خواهد بود.

ارحمی در پایان افزود: اگرچه با نگاه سرمایه‌ای به طلا، این هنر و صنعت عملاً قربانی تورم می‌شود، اما خرید طلا از سکوهای برخط با توجه به ریسک‌های آن، به هیچ وجه به خرید از صندوق‌های بورسی یا بازار آزاد ارجحیت ندارد.

یادداشت

پیگیری ویژه مجلس برای رساندن وام ازدواج جوانان به ۵۰۰ میلیون تومان برای هر نفر

## ضرورت تعیین تکلیف تسهیلات حمایتی در بودجه ۱۴۰۵

**زهرا طوسی |** با وجود رشد چشمگیر ظرفیت تسهیلات قرض‌الحسنه بانکی، لایحه بودجه ۱۴۰۵ همچنان درخصوص سقف کلی و مبالغ وام ازدواج سکوت کرده است. این در حالی است که کارشناسان برآورد می‌کنند با توجه به افزایش سپرده‌ها و بازگشت تسهیلات، بانک‌ها توانایی اعطای بیش از ۶۹۰ هزار میلیارد تومان تسهیلات را دارند. این وضعیت، نگرانی‌ها را در میان جوانان و نمایندگان مجلس برانگیخته است.

در سال‌های اخیر، اجرای سیاست‌های حمایتی دولت در حوزه ازدواج و فرزندآوری با چالشی جدی روبه‌رو شده است؛ چالشی که ریشه آن را باید در اختصاص ناکافی منابع قرض‌الحسنه در بودجه‌های سنواتی و عدم بهره‌برداری کامل از ظرفیت شبکه بانکی جست‌وجو کرد. پیامد مستقیم این ناکارآمدی، شکل‌گیری صفی بیش از یک میلیون نفری برای دریافت وام ازدواج و فرزندآوری تا پایان سال ۱۴۰۴ است؛ صفی که برآورد می‌شود در صورت تداوم شرایط موجود، به بیش از ۱/۵ میلیون نفر نیز برسد و نارضایتی اجتماعی را تشدید کند.

### ■توان اعطای تسهیلات قرض‌الحسنه بیش از آنچه بانک‌ها مدعی هستند

این در حالی است که بررسی‌های کارشناسی مبتنی بر داده‌های رسمی شبکه بانکی نشان می‌دهد بانک‌ها در سال ۱۴۰۵ توان اعطای بیش از ۶۹۰ هزار میلیارد تومان تسهیلات قرض‌الحسنه را دارند. با وجود این ظرفیت بالا، در قانون بودجه ۱۴۰۴ تنها ۲۷۰ هزار میلیارد تومان برای دو تسهیلات ازدواج و فرزندآوری تعیین شد؛ رقمی به‌مراتب کمتر از نیاز واقعی و همچنین کمتر از پیشنهاد مرکز پژوهش‌های مجلس (معادل ۴۰۰ همت).

در چنین شرایطی، لایحه بودجه ۱۴۰۵ که به‌تازگی به مجلس تقدیم شده نیز هیچ عددی درباره سقف کلی یا مبالغ انفرادی تسهیلات تکلیفی ازدواج و فرزندآوری ارائه نکرده است. این سکوت، با وجود تأکید بانک مرکزی بر تداوم پرداخت تسهیلات براساس قوانین موجود، در سطح جامعه و میان نمایندگان مجلس نگرانی‌هایی را درباره وضعیت آینده این تسهیلات ایجاد کرده است. مرکز پژوهش‌های مجلس نیز در گزارشی رسمی هشدار می‌دهد مطابق تبصره (۳) ماده (۷۲) قانون حمایت از خانواده و جوانی جمعیت، ادامه پرداخت این تسهیلات منوط به درج آن‌ها در قانون بودجه سالانه است و نمی‌توان فقط به اعلام شفاهی بانک مرکزی اتکا کرد.

### ■نظر مرکز پژوهش‌ها درباره توان تسهیلات‌دهی شبکه بانکی

مرکز پژوهش‌ها برآورد می‌کند توان تسهیلات‌دهی قرض‌الحسنه شبکه بانکی در سال ۱۴۰۵ حدود ۵۸۵ هزار میلیارد تومان است؛ ظرفیتی که در بهترین حالت می‌تواند صف موجود را حداکثر تا نصف کاهش دهد. این مرکز پیشنهاد می‌کند در بودجه ۱۴۰۵، سقف کلی تسهیلات ازدواج، فرزندآوری و اشتغال معادل ۵۸۵ هزار میلیارد تومان تعیین شود تا دست‌کم بخشی از فشار صف طویل فعلی کاهش یابد. همچنین تأکید دارد برای اجرای دقیق قانون حمایت از خانواده و جوانی جمعیت به‌ویژه در خصوص افزایش مبالغ وام متناسب با تورم، منابع مالی پایدار در قانون مشخص شود.

### ■افزایش مبلغ وام به ۵۰۰ میلیون تومان، مطالبه‌ای ضروری

احمد فاطمی عضو کمیسیون تلفیق بودجه ۱۴۰۵ مجلس با اشاره به این موضوع که وام ازدواج از مهم‌ترین انواع تسهیلات حمایتی است که دولت باید بر اساس قانون به مردم پرداخت کند، تصریح کرد: تحقق سیاست‌هایی مانند افزایش نرخ ازدواج و فرزندآوری در کشور در گرو اعطای به موقع و به اندازه وام ازدواج است. به همین دلیل این نوع وام از اهمیت بالایی برخوردار است و باید اعطای آن با جدیت در دستور کار بانک‌ها باشد.

وی ادامه داد: در بودجه ۱۴۰۵ پیشنهاد افزایش وام ازدواج از ۳۵۰ به ۵۰۰ میلیون تومان مطرح شده است. با توجه به اهمیت موضوع ازدواج و تورمی که در کشور وجود دارد، ضروری است این افزایش تحقق پیدا کند. فاطمی گفت: در شرایطی که با تورم روبه‌رو هستیم، باید پیش‌بینی‌های لازم برای افزایش مبلغ وام ازدواج متناسب با تورم برای سال آینده صورت گیرد. در غیر این صورت، نمی‌توانیم توقع داشته باشیم که انگیزه جوانان برای ازدواج و تشکیل خانواده افزایش یابد. به‌ویژه اقشار ضعیف با مشکلات جدی برای تأمین مخارج ازدواج روبه‌رو هستند. به همین دلیل، افزایش میزان وام ازدواج اهمیت دارد. به گفته این نماینده مجلس، مسائل اجتماعی به یکدیگر مرتبط هستند و نمی‌توانیم آن‌ها را مجزا از یکدیگر در نظر بگیریم. به طور مثال، موضوع ازدواج و تشکیل خانواده به دیگر مسائل اجتماعی مرتبط است و هر چقدر زمینه برای افزایش نرخ ازدواج در کشور فراهم شود، زمینه مشکلات اجتماعی کاهش پیدا می‌کند.

### ■تلاش مجلس برای پیش‌بینی نرخ معقول برای تسهیلات حمایتی

فاطمی خاطرنشان کرد: در قانون بودجه ۱۴۰۵ تلاش بر این است تسهیلات حمایتی و به‌ویژه وام ازدواج به صورت معقولی پیش‌بینی شود. به طور کلی، کمک به معیشت مردم و حل مشکلات اجتماعی آنان در دستور کار جدی مجلس است و در قانون بودجه سال آینده بر آن تأکید و توجه جدی داریم. در نظر گرفتن موضوع تورم در تعیین میزان تسهیلات حمایتی و به‌ویژه وام ازدواج از اهمیت بالایی برخوردار است. در شرایطی که با وضعیت تورمی روبه‌رو هستیم، هر روز از ارزش تسهیلات کم می‌شود. بنابراین، افزایش میزان وام ازدواج متناسب با تورم ضرورت دارد. این نماینده مجلس اظهار کرد: حمایت از اقشار ضعیف در قالب تسهیلات حمایتی در دستور کار است. به‌خصوص در این زمینه نیازمند همکاری شبکه بانکی هستیم. متأسفانه بانک‌ها همکاری لازم را ندارند و این امر مشکل‌ساز شده است. باید بانک‌ها به مسئولیت اجتماعی خودشان توجه جدی داشته باشند و به همکاری بیشتر در زمینه اعطای تسهیلات حمایتی مبادرت کنند. وی گفت: هدف از گنجاندن تسهیلات حمایتی در قانون بودجه این نیست که فقط تسهیلاتی تعریف شود و گرهی از مشکلات مردم باز نشود. هدف این است در عمل کمکی به ازدواج جوانان شود و انگیزه آنان برای تشکیل خانواده افزایش پیدا کند.

### ■ضرورت اختصاص خط اعتباری ویژه و نظارت دقیق بر اجرای آن

کریم یزدی‌خواه کارشناس اقتصادی گفت: امروز به دلیل افزایش قیمت ارز، مسکن، اثاثیه، طلا و سایر ملزومات، دیگر کارایی چندانی ندارد. اگر میزان وام ازدواج همگام با نرخ تورم و هزینه‌های زندگی افزایش نیابد، عملاً این حمایت از اثرگذاری خود خارج شده و تنها به یک عدد نمادین تبدیل می‌شود.

یزدی‌خواه خاطرنشان کرد: تعیین رقم وام تنها بخشی از ماجراست؛ بخش مهم دیگر، دسترسی آسان و سریع به آن است. صف‌های طولانی و انتظارهای ماهانه برای دریافت وام، خود می‌تواند به فرسایش انگیزه جوانان منجر شود. بنابراین، انتظار می‌رود بانک مرکزی با اختصاص خط اعتباری ویژه و نظارت دقیق بر اجرای آن، مانع از ایجاد صف‌های طولانی شود تا این حمایت در زمان مناسب به دست مخاطبان برسد و تأثیر مطلوب خود را بگذارد.

در مجموع، شواهد آماری، تحلیل‌های کارشناسی و اظهارات رسمی نشان می‌دهد بازتدوین دقیق و شفاف مقررات مربوط به تسهیلات قرض‌الحسنه در بودجه ۱۴۰۵ یک ضرورت قطعی است. تعیین سقف واقع‌بینانه برای تسهیلات تکلیفی، بهره‌برداری کامل از ظرفیت شبکه بانکی و اصلاح نقاط ضعف قوانین موجود می‌تواند راه را برای کاهش صف طویل متقاضیان، افزایش کارایی منابع قرض‌الحسنه و تقویت سیاست‌های حمایت از خانواده و جوانی جمعیت هموار کند.

کارشناسان از کار ناتمام آموزش‌های حضوری و ناکارآمدی آموزش‌های آنلاین می‌گویند

# تکلیف ناتمام لینک‌ها و کلیک‌ها

**محدثه رضایی|** زنگ کلاس به صدا درنمی‌آید، نیمکت‌ها خالی می‌مانند و تخته سیاه دوباره به سکوت عادت می‌کند؛ این تصویر، دیگر یک اتفاق مقطعی نیست، بلکه به بخشی از زیست آموزشی دانش‌آموزان تبدیل شده است.

یادگیری در ایران، این روزها طعم دیگری گرفته و تقویم مدارس، دیگر آن دفترچه رنگارنگ و پر از امید نیست، بلکه یک یادآور تلخ از روزهای خاکستری و تعطیلی‌های بی‌انتهاست. آسمان شهرها، بوی دود و آلودگی می‌دهد و دانش‌آموزان، بیشتر از همیشه پشت پنجره‌های خانه‌شان به راه مدرسه خیره می‌شوند. کرونا، سیل، زلزله و... همه دست به دست هم داده‌اند تا مدارس را به بستری دور و دست‌نیافتنی تبدیل کنند. آموزش مجازی در این میان، دیگر صرفاً یک جایگزین موقت نیست، بلکه پاسخی به واقعیت‌های جدید نظام آموزشی است؛ واقعیتی که در آن نمی‌توان آموزش را معطل آلودگی هوا، کمبود انرژی، سرمای شدید یا تنش‌های اجتماعی نگه داشت. در نگاه مسئولان، تعطیلی مدارس پدیده‌ای تک‌علتی نیست و هر یک از مدیران و نهادهای تصمیم‌گیر، از زاویه مأموریت و مسئولیت خود به این موضوع نگاه می‌کنند؛ چنان‌که علیرضا کاظمی، وزیر آموزش‌وپرورش در اظهارات مختلف، تعطیلی‌های ناشی از آلودگی هوا، ناترازی انرژی و برودت هوا را «واقعیت‌های غیرقابل انکار» نظام آموزشی دانسته و تأکید کرده است در چنین شرایطی نباید آموزش دانش‌آموزان متوقف شود. به گفته او، آموزش مجازی و ترکیبی تنها راهکار موجود برای حفظ پیوستگی آموزشی در روزهایی است که امکان برگزاری کلاس‌های حضوری وجود ندارد.

### ■آموزش مجازی در ایران؛ از ناشناخته تا آزمون سخت در بحران کرونا

محمدرضا نیک‌نژاد، کارشناس آموزش و پرورش با بیان اینکه پیش از شیوع کرونا، آموزش مجازی در ایران به عنوان یک مفهوم نسبتاً ناشناخته و کم‌کاربرد در نظام آموزشی رسمی وجود داشت، به خبرنگار ما می‌گوید: ما به‌طور کلی هیچ تجربه عملی و ساختاریافته‌ای از آموزش آنلاین نداشتیم؛ در حالی که برخی کشورهای پیشرفته به دلیل شرایط جغرافیایی، ساختارهای آموزشی پیش‌پاافتاده یا تجربیات قبلی در فضای دیجیتال، به‌نسبت آشنا بودند، اما ایران به‌طور کامل از این فضا بی‌خبر بود. با شیوع کرونا و لزوم تعطیلی مدارس و دانشگاه‌ها، نظام آموزشی کشور مجبور شد به‌سرعت وارد فضای آموزش مجازی شود. این تغییر ناگهانی، همچون یک آزمون سخت برای مسئولان آموزشی بود. در این شرایط، پیام‌رسان شاد به عنوان یکی از نخستین ابزارهای مورد استفاده، معرفی شد. هدف از ایجاد آن، ایجاد یک پلتفرم متمرکز برای ارائه دروس، ارتباط معلمان و دانش‌آموزان و ادامه فرایند آموزش در شرایط بحرانی بود؛ اما از آنجا که پروژه‌های ما معمولاً به صورت نصفه نیمه یا دست‌وپاشکسته انجام می‌شود، پیام‌رسان شاد نیز به آن شکل نهایی که نمونه‌های خارجی آن در ایران یا کشورهای دیگر وجود دارد، به سرانجام نرسید. بنابراین آموزش‌های مجازی در ایران نه تنها در شرایط بحرانی مانند کرونا، بلکه پیش از آن هم با مشکلات و چالش‌هایی همراه بوده است.

او می‌افزاید: بنده به عنوان یک معلم، تجربه کار با برنامه شاد را داشتم و شاهد مشکلات و ناکارآمدی‌های آن بودم. همچنین از تجربیات دانش‌آموزان و همکارانم نیز اطلاع دارم که نشان می‌دهد برنامه شاد هنوز با چالش‌هایی همراه است.

نیک‌نژاد معتقد است: آموزش مجازی در ایران فراتر از یک ضرورت در شرایط بحرانی، به یک بهانه برای راضی کردن ذی‌نفعان آموزش تبدیل شده است. با توجه به شواهد جهانی و گزارش‌های یونسکو، آموزش مجازی به‌طور کلی ناکارآمدتر از آموزش حضوری است. این ناکارآمدی، نه تنها به دلیل محدودیت‌های ذاتی این روش آموزشی، بلکه به دلیل مشکلات خاصی که در ایران وجود دارد، تشدید شده است. از جمله این مشکلات می‌توان به دسترسی نابرابر به اینترنت، ناکارآمدی شاد و در نتیجه، کاهش چشمگیر کیفیت آموزش در عمل اشاره کرد. به نظر می‌رسد در ایران، آموزش مجازی بیشتر به عنوان یک اقدام ظاهری برای جلوگیری از توقف کامل آموزش در شرایط بحرانی مطرح می‌شود تا یک راهکار مؤثر و کارآمد.

به گفته وی، بسیاری از دانش‌آموزان معتقدند محتوای ارائه شده در آموزش حضوری، نه تنها به نیازهای روزمره آن‌ها پاسخگو نیست، بلکه فاقد ارتباط با آینده آن‌هاست. این در حالی است که آن‌ها معتقدند می‌توانند به‌راحتی و با سرعت زیادتری، حجم بسیار بیشتری از اطلاعات را از طریق فضای مجازی کسب کنند. این مسئله، همراه با جذاب نبودن فضای کلاسی سنتی، سبب کاهش توجه و مشارکت دانش‌آموزان در فرایند یادگیری شده است. در آموزش مجازی نیز نبود نظارت مستقیم معلم چالش تازه‌ای را به وجود آورده است که در نهایت به ناکارآمدی آموزش منجر می‌شود.

این کارشناس آموزشی تصریح می‌کند: حتی با فرض کارآمدی نسبی سکوهای آموزشی مجازی، این سکوها تنها می‌توانند از توقف کامل آموزش جلوگیری کنند. متأسفانه در ایران، آموزش به شکل عجیبی به تعطیلی عادت داده شده است. بهانه‌های متعددی از جمله سرما، آلودگی هوا، مشکلات انرژی و مسائل سیاسی، همواره به عنوان دلایلی برای تعطیلی مدارس و کلاس‌ها مطرح شده‌اند. این رویکرد، نشان‌دهنده این است آموزش در اولویت‌های کشور قرار ندارد و دیگر مسائل، جایگاه ویژه‌تری نسبت به آن دارند. این مسئله، نگرانی‌هایی را در مورد آینده آموزش و پرورش در ایران به وجود آورده است.

### ■چرا تعطیلی مدارس در ایران باید یک تابو باشد؟

نیک‌نژاد به مطالعاتی که در حوزه آموزش برخط در دیگر کشورها داشته اشاره می‌کند و می‌افزاید: کشورهایی مانند فنلاند، با وجود شرایط آب و هوایی سخت و بارش سنگین برف، به‌ندرت آموزش را تعطیل می‌کنند. آن‌ها با ایجاد زیرساخت‌های مناسب، مانند هموار کردن جاده‌ها و فراهم کردن سرویس‌های رفت‌وآمد برای دانش‌آموزان و معلمان، خود را با شرایط جغرافیایی وفق داده‌اند و بر تداوم آموزش تأکید دارند. این در حالی است که در ایران شاهد تعطیلی مدارس و کلاس‌ها به بهانه‌های مختلف هستیم. این تفاوت، نشان‌دهنده اهمیت و اولویت‌بخشی متفاوت به آموزش در این دو کشور است. من معتقدم در شرایط بحرانی، تداوم آموزش می‌تواند نقش مهمی در حفظ دانش‌آموزان در مسیر یادگیری ایفا کند. در فضای حضوری، حتی با وجود خستگی در ساعات پایانی کلاس، حضور فیزیکی و تعامل با معلم، می‌تواند به حفظ تمرکز و یادگیری کمک کند. در مقابل، در فضای مجازی، این تعامل کمرنگ‌تر شده و نیاز به مهارت‌های خاصی از سوی معلم برای جذاب‌سازی محتوا و جلب توجه دانش‌آموزان وجود دارد. اگر معلم توانایی ارائه محتوای جذاب و تعاملی را داشته باشد و دانش‌آموزان نیز علاقه‌مند بوده و از حمایت خانواده برخوردار باشند، می‌توان بخشی از آن‌ها را در چرخه آموزش حفظ کرد. این موضوع، اهمیت آموزش و توانمندسازی معلمان در زمینه آموزش مجازی را دوچندان می‌کند.

او با تأکید بر اینکه تعطیلی مدارس باید به یک تابو در هر جامعه تبدیل شود، بیان می‌کند: هر ساعت حضور دانش‌آموزان در مدرسه، فرصتی ارزشمند برای ارتقای دانش و مهارت‌های آن‌هاست. تعطیلی مدرسه، این فرصت را از آن‌ها سلب می‌کند و می‌تواند تأثیرات منفی بر آینده آن‌ها داشته باشد. آموزش در ایران، نه در سطح بسیار پایین و نه در سطح بسیار بالا؛ بلکه در یک وضعیت میانه (حدود ۵۰-۵۰) قرار دارد. به عبارت دیگر، ما یک نظام آموزشی میان‌رده داریم که نه به‌طور کامل ناکارآمد است و نه به‌طور کامل ایده‌آل.

او در پاسخ به این پرسش که ما حدود ۶۴۰ ساعت آموزشی در هشت ماه داریم درصورتی که استاندارد بین‌المللی ۹۲۵ ساعت است؛ وضعیت ما از حیث زمان آموزش در مقایسه بین‌المللی چگونه است، می‌گوید: کشورهای پیشرفته معمولاً تعطیلی‌های طولانی‌مدت ندارند و به جای آن، تعطیلات کوتاه‌تر و متعددی در طول سال تحصیلی در نظر می‌گیرند تا از ایجاد فاصله زیاد در فرایند یادگیری جلوگیری کنند. ایران از نظر ساعات آموزشی، در میان کشورهای جهان در وضعیت متوسط قرار دارد، اما تعداد روزهای تعطیلی در سال تحصیلی بسیار بالاست. در سال گذشته، دانش‌آموزان ایرانی به‌طور ناپیوسته حدود دو ماه مدرسه نرفتند که این عدد بسیار زیاد است. در نتیجه، بخشی از مسئولیت آموزش بر دوش خانواده‌ها گذاشته شده و این موضوع می‌تواند منجر به کاهش هزینه‌های دولت در این حوزه شود.

نیک‌نژاد ادامه می‌دهد: با وجود افزایش محدود بودجه آموزش‌وپرورش در سال جاری به میزان ۹ همت، نگرانی‌ها درباره آینده این بخش حیاتی همچنان پابرجاست. این رشد بودجه، در برابر نرخ بالای تورم و افزایش مستمر هزینه‌های معیشتی، عملاً اثرگذاری لازم را ندارد و پاسخگوی نیازهای بنیادین نظام آموزشی کشور نیست. برآوردهای کارشناسی نشان می‌دهد برای حفظ حداقلی کیفیت آموزش و جبران فشارهای ناشی از تورم، بودجه آموزش‌وپرورش باید رقمی به‌مراتب بالاتر، در حدود هزار و ۲۰۰ همت، افزایش می‌یافت.

در شرایط کنونی، به نظر می‌رسد رویکرد غالب به‌جای تقویت زیرساخت‌های آموزشی و سرمایه‌گذاری بلندمدت، به انتقال فشارهای اقتصادی به خانواده‌ها، معلمان و سایر ذی‌نفعان این حوزه منجر شده است. سیاستی که می‌تواند پیامدهای نگران‌کننده‌ای همچون افزایش هزینه‌های تحصیل برای خانواده‌ها، تشدید فشارهای معیشتی بر معلمان، گسترش محرومیت آموزشی در میان دانش‌آموزان و در نهایت، دلسردی و فرسایش سرمایه انسانی در نظام آموزش‌وپرورش را به همراه داشته باشد.

### ■چرا آموزش برخط برای دانش‌آموزان جذاب‌تر است؟

خشایار فهیم، مدیر محصول اپلیکیشن شاد در پاسخ به این پرسش که مهم‌ترین مزایا و معایب آموزش برخط نسبت به آموزش حضوری چیست، به خبرنگار ما می‌گوید: پیش از پاسخ به این پرسش، لازم است دامنه آن به‌روشنی مشخص شود؛ اینکه منظور دانش‌آموزان هستند، دانشجویان یا بزرگسالان. چرا که هر یک از این گروه‌های سنی، اقتضائات و نیازهای آموزشی متفاوتی دارند و نمی‌توان با یک نسخه واحد به این پرسش پاسخ داد. واقعیت آن است امروز با نسلی روبه‌رو هستیم که میزان تمرکز، الگوی یادگیری و حتی توان نشستن طولانی‌مدت در کلاس برای او با نسل‌های پیشین تفاوت دارد. در چنین شرایطی، آموزش آنلاین این فرصت را در اختیار معلم قرار می‌دهد تا با انعطاف‌پذیری بیشتر، شیوه تدریس خود را متناسب با شرایط و ویژگی‌های مخاطب تنظیم کند؛ امکانی که در کلاس‌های حضوری محدودتر است.

با این حال، نباید از این نکته غافل شد که آموزش حضوری مزایایی دارد که در بستر آنلاین به‌طور کامل قابل جایگزینی نیست. شاید مهم‌ترین این مزایا، نقش کلاس درس در جامعه‌پذیری و شکل‌گیری فرهنگ ارتباطی دانش‌آموزان باشد. کلاس حضوری، نمونه‌ای کوچک از زندگی اجتماعی است که دانش‌آموزان در آن تعامل، همکاری و مسئولیت‌پذیری را تجربه می‌کنند؛ تجربه‌ای بنیادین که نقش تعیین‌کننده‌ای در موفقیت یا ناکامی آینده آنان ایفا می‌کند و اهمیت آن فراتر از آموزش صرف محتوای درسی است.

او درخصوص تأثیر تعطیلی‌های مکرر نیز این‌گونه می‌گوید: تعطیلی‌های مکرر مدارس، بی‌تردید نظم ذهنی و روال کاری دانش‌آموزان را با چالش مواجه می‌کند. هر وقفه آموزشی، بازگشت به شرایط پیشین را دشوارتر می‌کند و مستلزم صرف زمان و انرژی مضاعف از سوی دانش‌آموزان و خانواده‌هاست. با این حال، کاهش آسیب‌های ناشی از تعطیلی‌ها نیازمند نگاهی چندلایه و مسئولانه است.

راهکارهای مقابله با پیامدهای این وضعیت را می‌توان در سطوح مختلف تعریف کرد؛ از سیاست‌گذاری و تصمیم‌گیری در سطح حاکمیت گرفته تا نقش آموزش‌وپرورش، خانواده‌ها و خود دانش‌آموزان. هر یک از این بازیگران، سهم مشخصی در تداوم جریان آموزش دارند و غفلت از هر بخش، می‌تواند زنجیره یادگیری را با اختلال مواجه کند.

در این میان، یکی از مؤثرترین اقدامات، نقش‌آفرینی فعال خانواده‌هاست. تعطیلی مدارس نباید به معنای توقف کامل فرایند آموزشی باشد. خانواده‌ها می‌توانند با بهره‌گیری از بسترهای متنوع آموزشی فراهم‌شده در کشور و با نظارت و پیگیری مستمر، مانع گسست تحصیلی فرزندان خود شوند. در همین راستا، اپلیکیشن شاد به‌عنوان یکی از ابزارهای در دسترس، ظرفیت مناسبی برای تداوم آموزش در روزهای تعطیل فراهم کرده است. به گفته فهیم، توسعه آموزش برخط دیگر یک انتخاب اختیاری نیست، بلکه به ضرورتی انکارناپذیر در مقیاس جهانی تبدیل شده است. نظام‌های آموزشی در سراسر جهان و در تمامی سطوح، به‌سرعت در حال حرکت به‌سوی الگوهای ترکیبی هستند؛ الگویی که در آن انتقال داده‌ها و محتوای آموزشی عمدتاً در بسترهای برخط انجام می‌شود و فضاهای حضوری بیش از پیش نقش پشتیبان، تکمیلی و تمرینی را بر عهده می‌گیرند.

---

یادداشت

زهرا زنگنه

## همه آنچه آموزش‌های مجازی نمی‌آموزد

بد نیست به بهانه تعطیلی‌های مکرر در مکرر مدارس کشور از خود بپرسیم بالاخره تکلیف این دانش‌آموزان همیشه آنلاین چه می‌شود؟ بیایید رودربایستی را کنار بگذاریم و رک و راست با هم صحبت کنیم. زمانی که مدرسه‌ها حضوری و دست‌کم جسم بچه‌ها سرکلاس حاضر بود، نتیجه‌اش شد این! نسلی که پشت نیمکت فقط فرمول و کلمه حفظ کرده و از کلاس بیرون نرفته همه را از یاد برده است. نسلی که نگارش ساده‌ترین کلمات را هم بلد نیست و در یک متن ۲۰ خطی ۲۰ غلط املایی دارد؛ تازه اگر از پس نوشتن چنین متنی بدون چت جی‌پی‌تی برآید. بله، اینکه جوان یا نوجوانی سلام کردن به بزرگ‌ترش را آموخته باشد مهم است، اینکه در اتوبوس جایش را به پیرزن یا پیرمردی که ایستاده بدهد مهم است، اینکه ادب رفتار با دیگران را بداند مهم است، اینکه فقط به فکر خودش نباشد و لااقل به فکر اطرافیانش هم باشد مهم است، اینکه در خانواده و اجتماع مسئولیت‌پذیر باشد مهم است، چون مجموع همه این‌ها، نامش می‌شود وجدان و انسانیت و اخلاق و ادب و تربیت که مختص نسل‌های گذشته نیست و باید در وجود هر فردی باشد. اما دستگاه متولی تعلیم و تربیت کشور هیچ‌کدام از این‌ها را به فرزندان و آینده‌سازان ایران نیاموخته است. چرا؟ چون تمام این چند دهه، نظام آموزش ما بدون پرورش بوده است. تعلیم بدون تربیت!

نتیجه رشد یافتن در چنین نظام آموزشی‌ای، نسلی است که نه مفاخر کشورش را می‌شناسد و نه تاریخ کشور خود را می‌داند و نه درک درستی از آینده آن دارد. البته که از وزارت همیشه بی‌بودجه‌ای که سکان‌دارش هنوز مشکل کلاس‌های بدون معلم و دانش‌آموزان بدون مدرسه را حل نکرده، رسیده به مسئله اصلی حل‌نشدنی وزارتخانه‌اش یعنی معیشت کارکنان، چه انتظاری می‌توان داشت! یا چه توقعی باید داشته باشیم از معلمی که هیچ‌وقت کرامتش حفظ نشده و حساب و کتاب حقوق و زندگی‌اش با هیچ فرمول ریاضی دو دو تا چهار تا نشده و مجبور بوده بعد از زنگ آخر برود سراغ کار دومش که آخر ماه حداقل به نقطه صفر نمودار مالی برسد. خلاصه که نه کتاب‌های درسیمان و نه نظام آموزشیمان برای پرورش نسلی دغدغه‌مند و مسئولیت‌پذیر طراحی و برنامه‌ریزی نشده است. حالا چه بپذیریم و چه نپذیریم تمام این کنش و واکنش‌های نسل جدید و اخلاق و رفتارشان نتیجه تربیت شدن در خانواده و اجتماع است که ۱۲ سال تحصیل در مدارس هم جزئی از همین تربیت اجتماعی بوده است. با این اوصاف، حساب کنید تکلیف نسل جدید دانش‌آموزان ایرانی چیست که نه فقط از پرورش که از آموزش هم محروم هستند. این نومحصلان تازه‌پایشان به کلاس اول رسیده بود و می‌خواستند «الف» را به «ی» برسانند که کرونا آمد و کلاس درس به گوشی و تبلت با اینترنت نصفه نیمه‌ای خلاصه شد که آن هم برای همه نبود و بیچاره آن بچه‌های روستایی و مناطق محروم که خدا می‌داند چقدر از تحصیل جا ماندند.

کرونا هم گذشت و آن دوران همه با تمام بدبختی‌هایش تمام شد؛ بالاخره بچه‌های دهه ۹۰ رفتند مدرسه و پشت نیمکت کنار هم نشستند. اما تازه آمدند به کلاس درس خو کنند که بحران‌ها یکی پس از دیگری با قفل و زنجیر از راه رسیدند تا در مدرسه‌ها را تخته کنند؛ یا گفتند برق نیست و گاز نداریم یا فرمودند آنفلوانزا آمده و آلودگی هوا داریم. خلاصه که کلاس‌های درس مدارس به هر بهانه‌ای شده این روزها ماهی چند روز خاک می‌خورند که «ناآرامی جامعه» هم آمد و درِ مدارس چهار قفله شد. حالا حساب کنید آخر و عاقبت این نسل جدید چه شود با این مدارسی که حالا دیگر در آن‌ها نه خبری از پرورش هست و نه آموزش. چرا برای چنین روزی چاره درستی ندارید؟ دو سال کرونا فرصت کمی بود برای پیدا کردن راه حل مؤثر برای عقب نماندن از تعلیم و تربیت دانش‌آموزان؟ پیش‌بینی ناآرامی جامعه را نمی‌کردید، درست، ولی واقعاً نمی‌دانستید قرار است با کمبود آب و برق و گاز و آلودگی هوا مواجه شوید و همه این‌ها ممکن است مدارس را به تعطیلی بکشاند؟ که اگر می‌دانستید و باز کاری نکردید بد به حال این مردم. می‌دانید چند درصد این محصلان هنوز توان خرید گوشی هوشمند را ندارند؟ می‌دانید برای خیلی از آن‌ها حتی خرید بسته اینترنتی هم سخت است، که تازه برسند به آن بستری که نه دل معلم از آن شاد است و نه دانش‌آموزان و نه اولیا. البته که هیچ‌کدام از این‌ها را نمی‌دانید، چون تعلیم و تربیت نسل بعد همیشه اولویت هیچم بوده است.

---

آگهی مفقودی
سند مالکیت (برگ سبز ) سواری پژو ۴۰۵ جی ال ایکس آی مدل ۱۳۸۴ به رنگ بژ _ متالیک و شماره موتور۱۲۴۸۴۰۸۵۰۸۴ به شماره شاسی۱۲۴۳۱۶۹۴ و شماره پلاک ایران ۴۲_ ۳۹۸ د ۲۹ به مالکیت عباس مسگر مفقود شده و از درجه اعتبار ساقط گردیده است.
۱۴۰۴۱۶۶۱۰

آگهی مفقودی
برگ سبز و کارت خودروی نیسان به رنگ آبی به شماره موتور ۰۰۱۹۰۴۷۷ به شماره شاسی ۰۰C91921 به شماره پلاک انتظامی ۴۲ ۷۵۸ص۱۶ به مالکین احمد رئوفی وکشاورزسنگانی مفقود گردیده و از درجه اعتبار ساقط میباشد.تربت جام
۱۴۰۴۱۶۶۷۹

آگهی مفقودی
برگ سبز و کارت خودروی سواری پراید مدل ۱۳۸۶ به رنگ نوک مدادی به شماره موتور ۱۸۵۴۵۱۵ به شماره شاسی S141228630245 به شماره پلاک انتظامی ۳۲ ۷۵۳ص۳۹ به مالکیت سجاد صوفی بزدی مفقود گردیده و از درجه اعتبار ساقط میباشد.تربت جام
۱۴۰۴۱۶۶۷۷

آگهی مفقودی
برگ سبز خودرو سواری-هاچ بک سیستم ام.وی. ام تیپ X33 CROSS-MT رنگ مشکی-متالیک مدل ۱۴۰۳ به شماره شهربانی ۸۳ ه ۱۹۶ ایران ۴۵ و به شماره شاسی NATGBAJC1R1009005 و شماره موتور MVME4G15CBMR046048 به مالکیت مریم دژ آهنج مفقود و از درجه اعتبار ساقط می‌گردد.
۱۴۰۴۱۶۷۰۵

آگهی مفقودی
برگ سبز خودرو سواری-هاچ بک سیستم سایپا تیپ 111SE رنگ سفید-روغنی مدل ۱۳۹۸ به شماره شهربانی ۹۲ س ۷۵۹ ایران ۳۶ و به شماره شاسی NAS431100K1066927 و شماره موتور M13/6297848 مفقود گردیده و از درجه اعتبار ساقط می‌گردد.
۱۴۰۴۱۶۷۰۴

آگهی مفقودی
برگ سبز خودروی سواری پژو پارس مدل ۱۳۹۹ به رنگ سفید روغنی به شماره موتور ۱۲۴K1498456 به شماره شاسی NAAN01CE5LH266667 به مالکیت ناصر شریفی رباط به شماره پلاک انتظامی ۳۶ ۱۷۹ای۳۲ مفقود گردیده و از درجه اعتبار ساقط میباشد.تربت جام
۱۴۰۴۱۶۶۷۸

آگهی دعوت مجمع عمومی عادی بطور فوق العاده نوبت اول شرکت تعاونی مسکن مهر شماره بیست قم در حال تصفیه ( شماره ثبت ۷۴۷۷ )

بدینوسیله از کلیه اعضای محترم شرکت تعاونی مسکن مهر ۲۰ دعوت به عمل می آید تا در جلسه مجمع عمومی عادی بطور فوق العاده نوبت اول رأس ساعت ۱۶ روز جمعه مورخ ۱۴۰۴/۱۱/۱۷ در محل پردیسان بلوار ابوطالب خیابان شهدای مونتلفه کوچه ۴ کوچه ۱ مجتمع مسکونی آزادی حضور به هم رسانید .

دستورات جلسه
۱- گزارش هیئت تصفیه و ناظر هیئت تصفیه
۲- تصویب حسابرسی های انجام شده تا سال ۱۳۹۴
۳- تصویب صورتهای مالی سال ۱۴۰۳
۴- طرح و تصویب بودجه پیشنهادی سال ۱۴۰۵
۵- انتخاب اعضای هیئت تصفیه و ناظر هیئت تصفیه
۶- طرح و تصویب پرداخت دیون معوق دولتی و غیر دولتی به اشخاص حقیقی و حقوقی
۷- طرح و تصویب کلیه گردشهای مالی شرکت تعاونی در قالب حساب سه نفره هیئت تصفیه با توجه به مسدودی حسابهای شرکت
۸- طرح و تصویب دریافت بدهی از افراد بدهکار به شرکت تعاونی با توجه به شاخص نرخ بانک مرکزی و یا تورم سالیانه
تذکر: هریک از اعضاء می تواند نماینده تام الاختیاری برای حضور در جلسه و اعمال رأی تعیین نماید در اینصورت نماینده عضو با وکالت نامه محضری حداکثر تا تاریخ ۱۴۰۴/۱۱/۱۵ به دفتر شرکت مراجعه تا برگه ورود به جلسه جهت حضور نماینده عضو صادر گردد.
ضمنا هریک از افرادی که تمایل به کاندید شدن برای هیئت تصفیه و ناظر هیئت تصفیه دارند تا تاریخ ۱۴۰۴/۱۱/۱۶ فرصت دارند تا با مدارک شناسایی جهت کاندیداتور به دفتر تعاونی مسکن مهر ۲۰ (درحال تصفیه) مراجعه کنند تا فرم مربوطه را کامل نمایند.

هیات تصفیه
۱۴۰۴۱۶۶۹۳

فراخوان مناقصه
دانشگاه علوم پزشکی مشهد در نظر دارد
خرید خدمات طرح پایش سلامت کارکنان (خرید خدمات طرح پایش سلامت کارکنان به شرح جدول موجود در شرایط مناقصه برابر بسته خدمات، چک لیست ارزشیابی و نظام پرداخت پیوست در شرایط که به رویت و تایید پیمانکار رسیده است) را از طریق انجام مناقصه عمومی یک مرحله‌ای به متقاضیان واجد شرایط به شرح ذیل واگذار نماید. کلیه اطلاعات برگزاری مناقصه به شماره فراخوان ۲۰۰۴۰۰۰۰۶۰۰۰۰۱۲۱ اعم از شرایط مهلت شرکت در فراخوان، اسناد و مدارک مناقصه، زمان و مکان بازگشایی پیشنهادها، در سامانه تدارکات الکترونیکی دولت (ستاد) به نشانی WWW.SETADIRAN.IR بارگذاری گردیده است. قابل ذکر است :
مبلغ پایه ۸۶،۱۹۵،۳۴۰،۶۲۴ ریال می باشد.
تضمین شرکت در مناقصه ۴،۳۱۰،۰۰۰،۰۰۰ ریال می باشد.
کلیه پیشنهادهای رسیده حداکثر ده روز پس از پایان مهلت ارسال مدارک باز و قرائت خواهد گردید.
روابط عمومی دانشگاه علوم پزشکی مشهد
۱۴۰۴۱۶۶۷۵

آگهی دعوت مجمع عمومی عادی بطور فوق العاده نوبت دوم
شرکت تعاونی مسکن فرهنگیان شماره سه ناحیه پنج رضویه مشهد
جلسه مجمع عمومی عادی بطور فوق العاده شرکت تعاونی مسکن فرهنگیان شماره سه ناحیه پنج رضویه مشهد راس ساعت ۱۱ صبح روز جمعه مورخ ۱۴۰۴/۱۱/۱۷ در محل دبستان شهدای نیروگاه به آدرس خیابان سرخس جنب نیروگاه برق برگزار می شود از کلیه اعضای محترم دعوت می شود جهت اتخاذ تصمیم نسبت به موضوعات ذیل در این جلسه حضور بهم رسانند.
اعضای محترمی که امکان حضور آن ها در جلسه مذکور مقدور نمی باشد می توانند حق رای خود را به موجب وکالت نامه کتبی به فرد دیگری واگذار نمایند در اینصورت تعداد آرای وکالتی عضو و غیر عضو تنها یک رای خواهد بود .
اعضای متقاضی اعطا نمایندگی به همراه وکیل مورد نظر باید از ساعت۹ صبح تا ۱۲ ظهر روزهای یکشنبه ، دوشنبه و سه‌شنبه مورخ ۱۴۰۴/۱۱/۱۲ ، ۱۴۰۴/۱۱/۱۳، ۱۴۰۴/۱۱/۱۴ به محل دفتر شرکت واقع دربلوار شهید رستمی ۱۷ پلاک ۲۶ مراجعه تا پس از تایید وکالت نامه های مزبور توسط مقام مجاز ورقه ی ورود به مجمع برای فرد نماینده صادر گردد.
دستور جلسه:
۱- استماع گزارش هیئت مدیره و بازرس
۲-تصویب صورتهای مالی سالهای ۱۳۹۴ لغایت ۱۴۰۳
۳-تصویب بودجه پیشنهادی سال ۱۴۰۴ هیئت مدیره
۴-انتخاب اعضا اصلی و علی البدل هیئت مدیره بمدت ۳ سال
۵-انتخاب بازرسان اصلی و علی البدل برای سال مالی ۱۴۰۴ شرکت
هیئت مدیره شرکت تعاونی مسکن فرهنگیان شماره سه ناحیه پنج رضویه مشهد
۱۴۰۴۱۶۶۹۵

خبر

برای درگذشت رضا رویگری که قاب ماندگاری از ایرانی خونخواه امام حسین(ع) را در مختارنامه نمایش داد

## بدرود کیان دوست‌داشتنی

**نیایش احمدی** | رضا رویگری، بازیگر پیشکسوت سینما، تلویزیون، تئاتر، خواننده و هنرمند شناخته‌شده کشور عصر روز گذشته به‌دلیل سکته قلبی از میان ما رفت و جامعه هنر ایران را داغدار کرد.

رضا رویگری که سال‌ها با نقش‌آفرینی‌های ماندگارش در قلب مخاطبان ایرانی جاودانه شده بود، بیش از پنج دهه در عرصه هنر فعالیت کرد و نقش‌های متفاوت و برجسته‌ای از خود بر جای گذاشت. زنده‌یاد رویگری در ۶ دی ۱۳۲۵ در تهران متولد شد و فعالیت هنری‌اش را از اواخر دهه ۱۳۴۰ با تئاتر آغاز و به‌زودی راهش را به تلویزیون و سینما باز کرد.

از بدو ورود به عرصه هنر، رویگری چهره‌ای چندوجهی بود: او نه‌تنها بازیگر بود؛ بلکه خواننده و نقاش نیز به‌شمار می‌رفت. استعداد او در هنرهای مختلف موجب شد تا در طول دهه‌ها، با سبک‌های متفاوت بازیگری و آوازخوانی در پروژه‌های متنوع هنری حضور یابد.

یکی از نقش‌های به‌یادماندنی او در تاریخ سریال‌های ایران، ایفای نقش «کیان ایرانی» در مجموعه تلویزیونی «مختارنامه» است. این سریال فاخر تاریخی به کارگردانی داوود میرباقری روایتگر زندگی و قیام مختار ثقفی پس از عاشورا بود و در آن رضا رویگری در نقش کیان ابوعمره (که در منابع مختلف با عنوان کیان ایرانی شناخته می‌شود) به‌عنوان یکی از یاران نزدیک مختار ظاهر شد؛ شخصیتی که در مسیر خونخواهی امام حسین(ع) نقش مؤثر و تأثیرگذاری داشت.

نقش کیان در «مختارنامه» نه‌فقط به‌خاطر موقعیت داستانی‌اش؛ بلکه به دلیل عمق احساسی که رویگری در بازی خود خلق کرد، در خاطره مخاطبان ماندگار شد. او با بازی در این سریال توانست مفاهیمی چون وفاداری، ایثار و رنج‌های تاریخی را با زبان تئاتری و احساسی‌اش به تصویر بکشد، به‌گونه‌ای که این نقش تا سال‌ها پس از پخش سریال، یادآور توان هنری او در نقش‌های تاریخی است. کارنامه سینمایی و تلویزیونی او گسترده بود و شامل آثار مهم دیگری همچون «اجاره‌نشین‌ها»، «عقاب‌ها»، «بوتیک»، «خوب، بد، جلف»، «یوزپلنگ»، «بلوف» و بسیاری دیگر می‌شد.

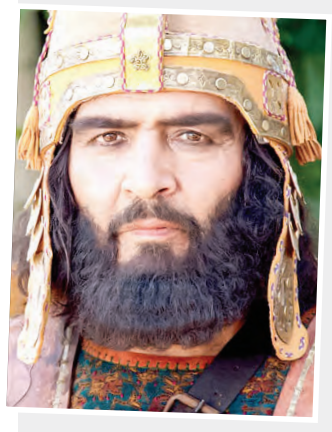

علاوه بر بازیگری، وی خواننده سرود «ایران ایران ایران» یا «الله الله» در ابتدای انقلاب ۱۳۵۷ هم بود. در بهمن ۱۴۰۰ اعلام شد رضا رویگری به مناسبت سالگرد پیروزی انقلاب اسلامی روز ۲۲ بهمن سرود «الله الله» را همراه با ارکستر صبا به رهبری داوود صبا و گروه کر، در پهنه رودکی اجرا خواهد کرد، اما به دلیل بیماری وی، این اجرا تنها با بدرقه او انجام شد.

همچنین از آثار او در نقاشی و نمایشگاه‌های هنری نیز یاد می‌شود، نمایشگاه‌هایی که در ایران و خارج از کشور برگزار شد و نشان‌دهنده ابعاد دیگر هنر این هنرمند بود.

در سال‌های اخیر، رویگری با مشکلات متعدد سلامتی دست‌به‌گریبان بود. او پیش‌تر سکته مغزی را نیز تجربه کرده و خبرهایی درباره وضعیت آسیب‌دیده جسمانی و نیاز به مراقبت‌های ویژه منتشر شده بود. این دوره بیماری موجب شد برخی از طرفدارانش او را کمتر در قاب تلویزیون و سینما ببینند، ولی یاد و خاطره نقش‌های درخشان او همواره در خاطرها باقی ماند.

بی‌شک یاد رضا رویگری با نقش‌هایش در دل مردم و در یاد تاریخ هنر ایران زنده خواهد ماند؛ هنرمندی که با وجود همه دشواری‌ها و سختی‌ها، عاشقانه به هنر خدمت کرد و تا آخرین لحظه به یادگار گذاشت.

گفت‌وگو با محمدجواد جعفرپور، بازیگر نقش «داوود» در سریال «روزی روزگاری آبادی»

# دیگر با تلویزیون کار نمی‌کنم

**زهره کهندل** | این شب‌ها سریال «روزی روزگاری آبادان» به کارگردانی حسین سهیلی‌زاده و تهیه‌کنندگی علیرضا مهام روی آنتن شبکه یک سیماست، مجموعه‌ای که با فضایی طنز و اجتماعی، داستان بازگشت به ریشه‌ها و ایستادگی در برابر چالش‌های خانوادگی و اقتصادی را روایت می‌کند.

داستان سریال حول محور بازگشت «داوود» به همراه مادرش به روستای زادگاهش می‌چرخد؛ بازگشتی که او را درگیر چالش‌های خانوادگی، رقابت بر سر کسب و کار و کشف رازی مشکوک می‌کند. تقابل میان امید، منفعت‌طلبی و ایستادگی، هسته اصلی روایت این مجموعه را تشکیل می‌دهد.

سهیلی‌زاده که آثار پرمخاطبی چون «دلنوازان»، «فاصله‌ها» و «ترانه مادری» را برای سیما ساخته است حالا پس از هشت سال دوری از تلویزیون با اثری متفاوت به آنتن برگشته است. در «روزی روزگاری آبادی» بازیگرانی چون فاطمه گودرزی، محمد فیلی، سیاوش خیرابی، محمدجواد جعفرپور، سعید نعمتی، امیر دژاکام و یدالله شادمانی ایفای نقش می‌کنند و تا ۳۰ قسمت میهمان خانه‌های مردم است.

نقش «داوود» را محمدجواد جعفرپور بازی می‌کند که در کودکی با کارگردان‌های بزرگی چون زنده‌یاد داریوش مهرجویی و رضا میرکریمی در فیلم‌های «نارنجی‌پوش» و «به همین سادگی» کار کرده و همبازی علی نصیریان در فیلم «شکارچی شنبه» بوده است. او پس از بازی در سریال «هیولا» ساخته مهران مدیری، به عنوان بازیگر طنز شناخته شد و در چند سریال تلویزیونی، مجموعه نمایش خانگی و فیلم سینمایی نقش‌آفرینی کرد.

**■چرا نتیجه کار، تماشایی نمی‌شود؟**

به گفته خودش، بازی در سریال‌های تلویزیونی چندان مورد علاقه‌اش نیست و بیشتر در حال کسب تجربه است. او درباره ایفای نقش داوود در سریال روزی روزگاری آبادی به خبرنگار ما می‌گوید: نتیجه کار آن طور که دلم می‌خواست نبود چون آنچه مردم در قاب تلویزیون می‌بینند، نتیجه کار گروهی است و اگر تدارکات هم در پشت صحنه عملکرد خوبی نداشته باشد در محصول نهایی، مؤثر است.

به باور او، تلویزیون در انتخاب عوامل تولید، دقت و حساسیت زیادی ندارد و به همین دلیل، نتیجه آثار هم تماشایی نمی‌شود و آن اتفاقی که بتواند مردم را پای کار بنشاند، نمی‌افتد یعنی هر چقدر هم فیلم‌نامه و کارگردانی خوب باشد و بازیگران هم کارشان را به درستی انجام دهند، در نهایت همه اعضای تیم باید به درستی کار کنند تا اثری تماشایی مقابل دیدگان مخاطبان قرار گیرد.

جعفرپور با بیان اینکه هر پیشنهادی را قبول نمی‌کند، خاطرنشان می‌کند: پیش از «روزی روزگاری آبادی» بازی در سه سریال تلویزیونی دیگر هم به من پیشنهاد شد ولی بازی در این سریال را به دلیل فیلم‌نامه خوب و کارگران باتجربه‌اش قبول کردم. ضمن اینکه پیام سریال هم بسیار ارزشمند است؛ اینکه هر کدام از ما هر جا که هستیم باید برای آبادانی کشورمان قدم برداریم.

او یکی از مشکلات جدی در تولید سریال‌های تلویزیونی را فشار تولید از سوی مدیران سیما دانسته و توضیح می‌دهد: مدیران می‌خواهند سریال در زمان کم و با بودجه محدودی ساخته شود به همین دلیل حین ساخت این مجموعه، فشار مضاعفی روی گروه بود که حتماً روزانه ۶ یا ۷ دقیقه فیلم‌برداری داشته باشند و اگر این زمان به ۵دقیقه می‌رسید، عوامل بازخواست می‌شدند. جعفرپور که در سریال «سلمان فارسی» هم نقش‌آفرینی کرده، می‌گوید: برخورد دستوری سبب افت کیفیت بسیاری از تولیدات تلویزیونی شده است، ولی در مجموعه آقای میرباقری اصلاً این رویه و فشار وجود نداشت.

**■چرا این همه سریال معمولی؟**

به گفته این بازیگر جوان، در حال حاضر آنتن تلویزیون پر از سریال است و دلیلی ندارد این قدر سریال پشت سر هم تولید و پخش شود وقتی با بودجه ۱۰سریال معمولی می‌شود پنج سریال خوب ساخت. وی می‌افزاید: همین کمی‌گرایی موجب شده تا بازیگرانی که سال‌ها در تلویزیون کار کرده‌اند، دیگر به سمت این رسانه فراگیر نیایند. خود من هم دیگر تمایلی به همکاری با تلویزیون ندارم.

> سریال «روزی روزگاری آبادی» قربانی سرعت تولید شد وگرنه فیلم‌نامه خوبی داشت و اگر بیشتر به آن بها می‌دادند، کار باکیفیت‌تری روی آنتن می‌رفت

بازیگر سریال «پدرپسری» می‌گوید: سریال «روزی روزگاری آبادی» فیلم‌نامه خوب و ارزشمندی با موضوع آبادانی کشور دارد و بر توجه به ظرفیت‌های اقلیمی و بومی ایران تمرکز می‌کند، ولی ای کاش، نتیجه بهتر از آنچه می‌شد که الان روی آنتن است.

او با بیان اینکه به عنوان یک بازیگر، دغدغه رونق تولید دارد و برایش مهم بوده که فیلم‌نامه این سریال به چنین دغدغه مهمی می‌پردازد، خاطرنشان می‌کند: چنین پیامی با ساخت یک اثر باکیفیت می‌توانست اثرگذاری بیشتری روی مخاطبان داشته باشد ولی اگر قرار باشد به خاطر محدودیت‌های مالی و زمانی، کیفیت کار افت کند، محتوای ارزشمند هم منتقل نمی‌شود. کما اینکه برخی سریال‌های خوب به دلیل فقر مالی و زمانی در اجرا، اثری راضی‌کننده و قابل قبول از کار درنیامدند.

به باور وی، ضعف فیلم‌نامه و کمبود نویسنده از دیگر مشکلات پیش روی صدا و سیماست و خاطرنشان می‌کند: آقای حسن وارسته نویسنده خوبی است که سریال «روزی روزگاری آبادی» را همزمان با نگارش و ساخت سریال «بهار شیرازی» برای سیما نوشته بود، یعنی صدا و سیما هیچ نویسنده دیگری ندارد که یک نفر چندین کار همزمان را انجام دهد؟

**■«هیولا» مسیر بازیگری من را تغییر داد**

او با اشاره به تمرکز تلویزیون روی کمدی و آثار اجتماعی با لحن طنز، می‌گوید: مردم قالب طنز را دوست دارند و لحن کمدی در آثار ملودرام هم راه یافته است. البته من خودم را بازیگر طنز نمی‌دانم ولی بیشتر آثاری که در این سال‌ها بازی کرده‌ام، درونمایه کمدی داشتند.

در واقع آثاری که پس از «هیولا» بازی کردم کارهایی نبوده که دوست داشته باشم ولی تجربه می‌کنم و پیش می‌روم، شاید همین تجربه‌ها به من کمک کند تا در سال‌های آینده فیلم و سریال‌های بهتری بازی کنم چون هنوز به عنوان یک چهره در ذهن مخاطب شناخته نمی‌شوم و راه زیادی پیش رو دارم، با وجود اینکه ۱۹ سال پیش و از هشت سالگی وارد سینما شدم ولی هنوز خودم را اول مسیر بازیگری می‌دانم.

جعفرپور درباره اینکه بازی در سریال هیولا چقدر در تعیین مسیر حرفه‌ای‌اش مؤثر بوده، توضیح می‌دهد: پس از بازی در سریال جلال‌الدین (سال ۹۲) که نقش کودکی مولانا را بازی کردم، با وقفه‌ای چند ساله و گذر از دوران بلوغ با سریال هیولا به نمایش خانگی آمدم. پس از آن من را به عنوان بازیگری با قابلیت‌های کمدی شناختند و چندین پیشنهاد به من شد، در واقع پس از هیولا، نقش‌هایی شبیه به همان نقش به من پیشنهاد می‌شد چون فکر می‌کردند یک بار جواب داده پس دوباره هم جواب می‌دهد.

او اضافه می‌کند: من هنوز اول راه بازیگری هستم و تجربه‌های نقش‌هایم در زمان بچگی کاملاً متفاوت از دوران جوانی‌ام بوده است. اگرچه در کودکی با کارگردان‌ها و بازیگران بزرگی کار کردم ولی تا حدی از جایگاه آن‌ها مطلع بودم مثلاً حامد بهداد در «نارنجی‌پوش» به من می‌گفت داریوش مهرجویی حق به گردن سینمای ایران دارد. البته تجربیاتی که دارم سبب نمی‌شود خودم را گم کنم و صدم را برای بازیگری می‌گذارم. معتقدم همه باید کارشان را به درستی انجام دهند تا نتیجه کار، مورد رضایت مخاطب باشد.

**■قربانی زمان پخش یا روند تولید؟**

اگرچه یکی از دلایل دیده نشدن سریال‌ها، زمان پخش بد است اما جعفرپور معتقد است روزی روزگاری آبادی قربانی زمان پخش نشده و می‌گوید: اگر سریالی برای مردم جذاب باشد، تلویزیون را روشن می‌کنند، دلیل دیده نشدن سریال‌های شبانه تلویزیون، کیفیت پایین آن‌هاست چون تلویزیون می‌خواهد حتماً سریال‌ها را به آنتن برساند و سرعت تولید و فشار کار را بالا می‌برد که سبب افت کیفیت می‌شود. به نظرم این سریال قربانی سرعت تولید شد وگرنه فیلم‌نامه خوبی داشت و اگر بیشتر به آن بها می‌دادند، کار باکیفیت‌تری روی آنتن می‌رفت.

بازیگر نقش داوود با اشاره به فشار بالای کاری، تعدد لوکیشن‌ها و کثرت بازیگران سریال خاطرنشان می‌کند: یکی از لوکیشن‌های اصلی سریال خارج از تهران بود و روزی چهار پنج ساعت در مسیر رفت و برگشت به «زرندیه» بودیم. او معتقد است برای تولید یک اثر خوب باید اجزای مختلف به درستی کار کنند؛ از راننده گرفته تا تدارکات، گریمور، نورپرداز و دیگر عوامل پشت صحنه تا آنچه جلو دوربین می‌رود، مورد قبول مخاطب باشد ولی این سریال مدتی مدیر تولید نداشت و مسئول تدارکات، مدیر تولید شده بود و یکی از رانندگان هم مدیر تدارکات.

او اضافه می‌کند: بازیگر هم با این شرایط باید جلو دوربین می‌رفت و کارش را خوب انجام می‌داد در حالی که اتفاق‌های متفرقه به بازیگر ربطی ندارد مثلاً اینکه راننده صبح دنبال گریمور نمی‌رفت، او سر صحنه دیر می‌رسید و خوب گریم نمی‌کرد یا طراح لباس به دلیل محدودیت بودجه، انتخاب خوبی برای لباس بازیگر نداشت. گاهی دوستانم به من متلک می‌انداختند که به جز همان پیراهن نارنجی، لباس دیگری نداشتی بپوشی! این‌ها موجب می‌شود آدم دیگر دلش نخواهد با تلویزیون کار کند در حالی که تلویزیون با گستردگی و فراگیری زیادی که دارد آرزوی هر بازیگری برای دیده شدن و کسب محبوبیت است.

وی تأکید می‌کند: فکر نمی‌کنم بعد از روزی روزگاری آبادی، تا مدت‌ها با تلویزیون کار کنم و می‌خواهم مدتی استراحت کنم. در این مدت پیشنهاد نمایش خانگی نداشتم ولی با کمپانی عامریان فیلم در چند فیلم کمدی بازی خواهم کرد.

این بازیگر که هنوز خودش را در جایی که مستحقش است نمی‌بیند، عنوان می‌کند: هنوز در حال کسب تجربه هستم، باید بیشتر تمرین و مطالعه کنم، بیشتر خودم را بشناسم و ببینم از این حرفه و خودم چه می‌خواهم. منتظر نقشی هستم که بتوانم خودم را در آن به چالش بکشم، نقشی که آزمون سختی برای من باشد چون نقش‌های سخت، عیار بازیگر را مشخص می‌کند.

آگهی مفقودی ۱۴۰۴۱۶۶۹۶
برگ سبز خودرو سواری لیفان مدل ۱۳۹۳ رنگ سفید روغنی به شماره موتور LFB479Q1406050043 و شماره شاسی NAKNF4221EB121787 و شماره پلاک ۷۴۵ح۴۸ ایران ۱۲ بنام محمد رضا شریفی مفقود و فاقد اعتبار می‌باشد.

آگهی مفقودی ۱۴۰۴۱۶۷۰۰
**برگ سبز خودرو سواری پژو پارس مدل ۱۳۸۱ رنگ یشمی متالیک به شماره موتور ۲۲۸۲۸۱۰۱۲۷۵ و شماره شاسی ۸۱۸۰۱۳۹۳ و شماره پلاک ۵۳۵ص۳۹ ایران ۱۲ بنام مریم سهامی مقدم مفقود و فاقد اعتبار می‌باشد.**

آگهی مفقودی ۱۴۰۴۱۶۶۹۸
برگ سبز خودرو مینی بوس بنز تیپ ۳۰۹ مدل ۱۳۶۵ به رنگ آبی -روغنی به شماره موتور ۳۳۴۹۱۱۱۰۱۰۱۹۱۴ به شماره شاسی ۱۱۳۱۱۶۴۰۳۱۴۲۳ به شماره پلاک ۴۶۶ع۸۹ایران۸۵ به مالکیت عبدالباسط ارجمندی مفقود گردیده و از درجه اعتبار ساقط می باشد/ ایرانشهر

آگهی مفقودی ۱۴۰۴۱۶۷۰۱
برگ سبز خودرو سیتروئن تیپ زانتیا SX مدل ۱۳۸۴ به رنگ نوک مدادی متالیک به شماره موتور ۰۰۴۳۶۱۹۶ به شماره شاسی S1512284129117 به شماره پلاک ۴۱۹م۳۱ایران۹۵ به مالکیت مهرسا استادی مفقود گردیده و از درجه اعتبار ساقط می باشد/ ایرانشهر

**اصلاحیه آگهی نوبتی (سه ماهه سوم سال ۱۴۰۴) حوزه ثبتی خوشاب**
پیرو چاپ آگهی نوبتی سه ماهه سوم ۱۴۰۴ حوزه ثبتی خوشاب در روزنامه شماره ۱۰۸۴۷ مورخ ۱۴۰۴/۱۱/۰۱ به دلیل اشتباه تایپی در ارقام و برخی کلمات، آگهی مجدد چاپ می شود
آگهي نوبتي (سه ماهه سوم سال ۱۴۰۴)
حوزه ثبتي خوشاب
به دستور ماده ۱۲ قانون ثبت و ماده ۵۶ آئین نامه مذکور اسامي اشخاصي که نسبت به املاك مجهول المالك واقع در بخشهاي تابعه حوزه ثبتي خوشاب که تاآخر آذرماه تقاضاي ثبت نموده اندبا نوع ملك مورد تقاضا براي اطلاع عموم به شرح ذيل آگهي مي گردد:
بخش:۵خوشاب
پلاک ۷۲-اصلی اراضی جنت اباد:
۳۹۹فرعی- علی ا صغر شایان یگانه فرزند رضا ششدانگ یک قطعه باغ پسته بمساحت ۱۸۳۴۶/۴۷ مترمربع
۴۰۰فرعی- علی ا صغر شایان یگانه فرزند رضا ششدانگ یک قطعه باغ پسته بمساحت ۳۷۰۹۸/۸۸ مترمربع
پلاک۷۷-اصلی اراضی نوده انقلاب:
۱۵۷۶فرعی- رسول نوده فرزند محمد ششدانگ یک قطعه زمین زراعی بمساحت ۸۳۵/۳۹ مترمربع
پلاک۸۵-اصلی اراضی قارزی:
۸۱۸ فرعی-سید جعفر موسوی نژاد فرزند میرزا ابراهیم ششدانگ یک قطعه زمین مزروعی بمساحت ۴۹۶۷/۲۳ مترمربع
پلاک۹۵-اصلی اراضی شم آباد:
۵۷۴ فرعی-پریسا شم آبادی فرزند محمد ششدانگ یک قطعه باغ پسته بمساحت ۸۵۹۹/۹۰ مترمربع
۵۷۵ فرعی- حسن و عباسعلی شم آبادی فرزندان محمد ششدانگ یک قطعه باغ پسته باالمناصفه بمساحت ۴۵۰۳۳ مترمربع
۵۷۶ فرعی- حسن و عباسعلی شم آبادی فرزندان محمد ششدانگ یک قطعه زمین زراعی باالمناصفه بمساحت ۱۱۸۸۶/۴۲ مترمربع
۵۷۷ فرعی- حسن و عباسعلی شم آبادی فرزندان محمد ششدانگ یک قطعه باغ پسته باالمناصفه بمساحت ۱۸۴۱۴/۷۸ مترمربع
پلاک۱۱۶-اصلی اراضی داشخانه:
۳۳۶فرعی-محمد امین محبی فر فرزند حسین ششدانگ یک قطعه زمین زراعی بمساحت ۴۲۱۳/۰۸۳ مترمربع
۳۳۷فرعی-محمد امین محبی فر فرزند حسین ششدانگ یک قطعه زمین زراعی بمساحت ۹۰۱۸/۰۷ مترمربع
پلاک ۱۷۲-اصلی اراضی عنبرستان:
۱۲۴۰فرعی-نسرین فیروزمند فرزند سلیمان ششدانگ یک قطعه زمین بمساحت ۸۷۵/۰۹مترمربع
۱۲۴۱فرعی-نسرین فیروزمند فرزند سلیمان ششدانگ یک قطعه زمین مزروعی بمساحت ۴۵۰/۵۵ مترمربع
۱۲۴۲فرعی-مهنازفیروزمند فرزند سلیمان ششدانگ یک قطعه زمین مزروعی /میم انگور وبادام زاربمساحت ۶۱۳/۳۴ مترمربع
پلاک ۱۹۳-اصلی اراضی رودسراب:
۸۱۳فرعی-غلامحسین رودسرابی فرزند ابراهیم ششدانگ یک قطعه زمین مزروعی بمساحت ۸۳۷/۳۴ مترمربع
۸۱۴فرعی-محمد ابراهیم رودسرابی فرزند ابوالقاسم ششدانگ یک قطعه باغ منزل بمساحت ۳۰۸۰/۶۹ مترمربع
پلاک ۲۰۹-اصلی اراضی درفک سفلی:
۳۱۲فرعی-محمد نمازیان فرزند امراله ششدانگ یک قطعه زمین میمی (زمین زراعی )بمساحت ۱۰۷۱/۱۴ مترمربع
پلاک ۲۲۷-اصلی اراضی درفک دیمه زار دهن چشمه:
۲۳فرعی-محمد نمازیان فرزند امراله ششدانگ یک قطعه زمین مشجر(زمین مزروعی)بمساحت ۵۱۵/۹۹ مترمربع
پلاک ۲۵۸-اصلی اراضی رباط جز:
۲۹۷۴فرعی-سیدابراهیم وسید مجید طالبی فرزندان سید محمدعلی ششدانگ یک قطعه باغ پسته باالمناصفه بمساحت ۳۰۶۴۰/۳۸ مترمربع
۲۹۷۵فرعی-سیدابراهیم عمادی نیا فرزند سیدتقی ششدانگ یک قطعه باغ پسته بمساحت ۱۲۷۴۷/۷۴ مترمربع
۲۹۷۶فرعی-محمدابراهیم دادرس نیا فرزند حمزه ششدانگ یک قطعه زمین مزروعی بمساحت ۷۵۴۱/۳ مترمربع
۲۹۷۷فرعی-سیدجعفر احمدی آزاد فرزندسیدمحمد ششدانگ یک قطعه زمین مزروعی بمساحت ۲۱۰۱۳/۶۲ مترمربع
۲۹۷۸فرعی-سیدمهدی خلیلی وعلی اکبر اصغری فرزندان سیداحمد وحبیب اله ششدانگ یک قطعه زمین زراعی باالمناصفه بمساحت ۲۹۱۷۳/۰۴ مترمربع
پلاک ۲۷۴-اصلی اراضی قیص آباد:
۴۴۱فرعی-فاطمه چروی فرزند قربانعلی ششدانگ یک قطعه زمین زراعی بمساحت ۱۴۶۰۷/۶۴ مترمربع
۴۴۲فرعی-رحمان نیکو سرشت فرزند علی اصغر ششدانگ یک قطعه زمین مشجر بمساحت ۲۳۲۷۴/۲۵ مترمربع
۴۴۳ فرعی -شهربانو چروی فرزند علی اکبر ششدانگ یک قطعه زمین زراعی بمساحت۱۰۱۰/۱۷ مترمربع
۴۴۴فرعی-شهربانو چروی فرزند علی اکبرششدانگ یک قطعه زمین زراعی بمساحت ۶۰۹/۵۱ مترمربع
۴۴۵فرعی-فاطمه بازقندی فرزند علی اصغرششدانگ یک قطعه زمین مشجر بمساحت ۱۱۶۳۷ مترمربع
بخش:۷خوشاب
پلاک۲۷۱-اصلی اراضی دربند:
۵۲فرعی-احمد دربندی فرزند سعادتقلی ششدانگ یک قطعه زمین مشجربمساحت ۲۵۹۱/۴۰ مترمربع
۵۳فرعی-احمد دربندی فرزند سعادتقلی ششدانگ یک قطعه زمین مشجربمساحت ۹۸۱/۶۲ مترمربع
۵۴فرعی-مهدی فلاحی فرزند علیرضا ششدانگ یک قطعه زمین مشجربمساحت ۹۲۰/۸۶ مترمربع
بخش:۱۰خوشاب
پلاک۲۱-اصلی اراضی بلقان آباد:
۱۱۱۰فرعی-علی اوسط بلقان آبادی فرزند رجبعلی ششدانگ یک قطعه زمین زراعی بمساحت ۳۰۶۹۸/۲۴ مترمربع
۱۱۱۱فرعی-علی اوسط بلقان آبادی فرزند رجبعلی ششدانگ یک قطعه زمین زراعی بمساحت ۱۰۲۲۳/۱۳ مترمربع
((اصلاحی))
بخش:۱۰خوشاب
پلاک ۷-اصلی اراضی مشکان:
۱۳۷۲فرعی-سید رضا شبیری فرزند غضنفرششدانگ یک قطعه زمین مزروعی بمساحت ۱۱۲۱۱۶/۹۱ مترمربع(که اشتباهاًدرآگهی قبلی به مساحت ۱۱۲۱۱/۴۳مترمربع منتشرگردیده بود)
لذا در اجراي ماده ۱۶و۱۷ قانون ثبت هر کس نسبت به املاك آگهي شده در بالا معترض مي باشد و يا اينكه بين متقاضيان ثبت و ديگري اقامه دعوي در دادگاه شده و در جريان رسيدگي است مي بايستي گواهي مشعر بر جريان دعوي يا اعتراض خود را از تاريخ انتشار نوبت اول اين آگهي ظرف ۹۰ روز در مورد آگهي اصلاحي به مدت ۳۰ روز به اين اداره تسليم ورسيد دريافت نمايد و معترض بايد ظرف يكماه از تاريخ تسليم اعتراض به مرجع ثبتي دادخواست خود را به مرجع قضايي ذيصلاح تقديم در غير اينصورت متقاضي يا نماينده قانوني وي مي تواند به دادگاه مربوطه مراجعه و گواهي عدم تقديم دادخواست را دريافت و به اين اداره ثبت تسليم نمايد .اداره ثبت بدون توجه به اعتراض عمليات ثبتي را با رعايت مقررات ادامه خواهد داد.
آ-۱۴۰۴۱۶۶۸۳
تاريخ انتشار نوبت اول : ۱۴۰۴/۱۱/۰۱
تاريخ انتشار نوبت دوم : ۱۴۰۴/۱۲/۰۲
علي رضا ميرزائي - رييس ثبت اسنادواملاك شهرستان خوشاب

۱۴۰۴۱۶۷۱۱
**مناقصه عمومی**
**(خدمات پخت نان در حرم مطهر رضوی)**
آستان قدس رضوی در نظر دارد در خصوص **(خدمات پخت نان در حرم مطهر رضوی)** از طریق مناقصه عمومی اقدام نماید ، لذا متقاضیان محترم می‌توانند اسناد مربوط را از تارنمای dev.razavi.ir پخش مناقصات و مزایدات و یا در ساعات اداری با مراجعه حضوری با آدرس: مشهد مقدس- خیابان نواب صفوی نبش صفوی ۲ - مجموعه اداری حرم مطهر، طبقه دوم- اداره تدارکات حرم مطهر بخش قراردادها ، دریافت نمایند و حداکثر تا ساعت ۱۶:۰۰ روز یکشنبه مورخ۱۴۰۴/۱۱/۱۲ نسبت به تحویل پیشنهادات تکمیل شده و مدارک مطابق شرایط اعلام شده اقدام نمایند .شماره های تماس ۰۵۱۳۲۰۰۹۹۰۷ و ۰۵۱۳۲۰۰۹۹۲۷
**معاونت اداری پشتیبانی حرم مطهر رضوی**

آگهی مفقودی ۱۴۰۴۱۶۶۸۸
**برگ سبز و سند خودروی سواری سایپا تیپ تیبا مدل ۱۴۰۰ به رنگ سفید- روغنی پلاک ۲۹۱ س ۲۳ ایران ۵۲ شماره موتور M15/9163802 و شماره شاسی NAS811100M5735266 متعلق به خاتون کهنی مفقود گردیده و از درجه اعتبار ساقط میباشد.**

آگهی مفقودی ۱۴۰۴۱۶۶۸۱
**کارت سوخت وکارت خودرو پژو ۴۰۵ جی ال ایکس ۱۸۰۰آی مدل ۱۳۸۶ به رنگ خاکستری -متالیک به شماره پلاک ۴۶۳ ص ۱۹ ایران ۱۲ به شماره موتور ۱۲۴۸۵۲۱۱۸۲۰ وشماره شاسی ۴۰۳۰۵۳۵۲ به نام آستان قدس رضوی مفقود واز درجه اعتبار ساقط است.**

آگهی مفقودی مدرک تحصیلی ۱۴۰۴۱۵۲۳۳
آگهی فقدان مدرک تحصیلی
مدرک دانشنامه پایان تحصیلات اینجانب سحر سهرابی فرزند غلام رضا به شماره ملی ۰۹۴۶۲۷۰۳۵۱ صادره از مشهد در مقطع تحصیلی کارشناسی رشته حسابداری صادره از واحد دانشگاهی آزاد اسلامی طبس مفقود گردیده است و فاقد اعتبار می باشد. از یابنده تقاضا میشود اصل مدرک را به دانشگاه آزاد اسلامی واحد طبس ،اداره دانش آموختگان ارسال نماید.

درنگی بر هشت پیکار داغ در یخبندان

# شاه‌کلید جهنم را پس بده!

**امید مافی |** ایستگاه هفدهم هم از راه رسید تا حریفان بی‌آنکه خود را به سیلاب‌های موسمی بسپارند، در یخبندان به بال‌گشایی بیندیشند و راز هستی خود را در نیستی رقیبان جست‌وجو کنند. این هفته هیچ لشکری به آسودگی از کنار سرنوشت خویش نخواهد گذشت و دل به قضا وقدر نخواهد سپرد. تردید نکنید.

**■خیبر-آلومینیوم**
برای آنکه لرها از کمرکش جدول دور نشوند، مهدی رحمتی گریزی ندارد جز آنکه از اراکی‌ها جذر بگیرد و در دامنه زاگرس آتش در خیمه آلومینیوم بیندازد. تیمی که ضرباهنگ شلاقی سقوط بر گرده‌اش نواخته شده تا مجتبی حسینی کاسه چه کنم چه کنم به دست بگیرد و در حوالی فلک‌الافلاک به به‌هم زدن معادلات بیندیشد.

**■تراکتور-مس**
شاگردان هشت شاکی برای آنکه فانوس به دست لیگ لقب نگیرند باید در یادگار برای گرفتن امتیاز از تراکتور خیز بردارند.
تراکتور اما با همه فراز و نشیب‌هایش جز پیروزی به گزینه دیگری فکر نمی‌کند. گرگ باران‌دیده‌ای چون اسکوچیچ خوب می‌داند اگر قدر این روزها را نداند در واپسین هفته‌ها، شاه‌کلید جهنم را به هیچ رقیبی پس نخواهد داد.

**■ملوان-فولاد**
فولاد بدون یحیی نبرد صعبناکی را در تالاب انزلی تجربه خواهد کرد.
شاگردان حمید مطهری برای سر و سامان دادن به وضعیت خود به شکار قوی سفید در سن سیروس می‌اندیشند.
آن‌ها باید تیمی را در خزر غرق کنند که در خانه عادت به میخکوب شدن ندارد. ملوانی که با مازیار به افق‌های روشن دل سپرده است.

> اوسمار برای آنکه صندلی را از زیر پای محرم بکشد باید از ثانیه صفر دستور حمله را صادر کند و به جای آب در هاون کوفتن به غرق کردن زاینده‌رودی‌ها در خانه بیندیشد. او در فصل موج‌های بی‌امان باید کاری کند کارستان

**■استقلال خوزستان-پیکان**
همسایه‌های دیوار به دیوار در جدول رده‌بندی در شرایطی به ملاقات یکدیگر می‌شتابند که پیکان با پلن‌های سعید دقیقی دوباره در لاین سبقت قرار گرفته است. شطرنج دقیقی-خلیفه اصل در فراسوی کارون چشم‌نواز از آب درخواهد آمد اگر هر دو قشون به سیم آخر بزنند و محافظه‌کاری و احتیاط را در دستور کار قرار ندهند.

**■گل‌گهر-فجر سپاسی**
شیرازی‌ها پس از له کردن قرمزها در رکن‌آباد به سیرجان می‌روند تا نبرد دهشتناکی را با تیم بالای جدولی گل‌گهر برگزار کنند. در این میان تقابل اندیشه‌های پیروز قربانی و تارتار می‌تواند منتج به شکل‌گیری ۹۰ دقیقه‌ای پرهیاهو شود. آیا زردهای سپاسی در ادامه داستان غول‌کشی‌های خود، موتور گل‌گهر را در سیرجان خاموش خواهند کرد؟ صبوری می‌کنیم تا جنگ ساق‌ها کلید بخورد.

**■چادرملو-شمس‌آذر**
برای شمس‌آذر که با بردن خو نگرفته و تساوی‌های کسل‌کننده‌اش سوهان روح شده، عبور از دیوار بلند چادرملو آن هم ۷۳۸ کیلومتر دور از خانه، کار ساده ای نیست. زنگ خطر برای یشمی‌ها به صدا درآمده و اگر وحید رضایی نسخه‌ای برای تیمش در جدال با اندیشه‌های سعید اخباری نپیچد ابرهای اندوه، آسمان قزوینی‌ها را خواهد پوشاند.

**■ذوب‌آهن-استقلال**
آبی‌های ۲۸ امتیازی که خود را به یک قدمی صدر رسانده‌اند، این‌بار روبه‌روی تیمی قرار می‌گیرند که از حالا بوی سقوط را استشمام می‌کند. جایگاه پانزدهم جدول در شأن ذوب‌آهن که روزگاری در مخمل سبز بود، نیست. این را قاسم حدادی‌فر حتماً می‌داند. آیا او در پیکار پرالتهاب فولادشهر، به بوسه‌های ساپینتو و پسرانش پایان خواهد داد؟

**■پرسپولیس-سپاهان**
اوسمار برای آنکه صندلی را از زیر پای محرم بکشد باید از ثانیه صفر دستور حمله را صادر کند و به جای آب در هاون کوفتن به غرق کردن زاینده‌رودی‌ها در خانه بیندیشد. او در فصل موج‌های بی‌امان باید کاری کند کارستان. جز این اگر باشد محرم و دار و دسته‌اش با شور و شادی به نصف جهان برمی‌گردند و صدر را دوقبضه به سیطره خود درخواهند آورد.

## زیر ذره بین

آقاسی از اینجا مانده از آنجا رانده

### نقره‌داغ ۱۲۰ میلیاردی استقلال

**امین غلام‌نژاد |** بازگشت عارف آقاسی به استقلال، یکی از پر سروصداترین نقل و انتقالات تابستان ۱۴۰۴ بود.
استقلال با پرداخت رقمی افسانه‌ای - بیش از ۱۰۰ میلیارد تومان (و طبق برخی ادعاها حتی نزدیک به ۱۲۰ میلیارد برای دو فصل) - او را از تراکتور به خانه آورد.
در آن روزها، این هزینه هنگفت توجیه می‌شد؛ آقاسی نماد ثبات دفاعی، تجربه و ملی‌پوش بودن بود و در بازار داغ نقل و انتقالات، چنین ارقامی برای ستاره‌ها عادی به نظر می‌رسید. اما آنچه رخ داد، نه بازگشت یک قهرمان؛ بلکه فاجعه‌ای مدیریتی و فنی بود. آقاسی که قرار بود خط دفاع را بیمه کند، به سرعت از ترکیب اصلی کنار رفت، به نیمکت تبعید شد و حالا حتی در فهرست تیم هم جایی ندارد. تنش با کادر فنی - به‌ویژه ریکاردو ساپینتو - به اوج رسید؛ سرمربی پرتغالی در کنفرانس مطبوعاتی با لحنی تند از کم‌کاری، بهانه‌های درد بدون پشتوانه پزشکی و عدم تعهد او سخن گفت و به‌صراحت اعلام کرد چنین بازیکنی جایی در رختکن استقلال ندارد.
این شکست، فقط عملکرد فردی آقاسی نیست؛ نمادی از ناکارآمدی مدیریتی در استقلال است. چرا بدون بررسی دقیق و هماهنگی با کادر فنی، چنین سرمایه‌گذاری عظیمی انجام شد؟ هیچ تیمی در نیم‌فصل اول به طور جدی سراغ این مدافع پرهزینه نرفته؛ عملکرد ضعیف فصل جاری و حاشیه‌هایش مشتریان را فراری داده و استقلال هم حاضر نیست زیر قیمت واگذار کند. این وضعیت، آقاسی را در کمپ حجازی به انزوا کشانده و حتی شانس حضور در جام جهانی را برایش به خطر انداخته است. اگر روزی درهای خروج باز شود، محتمل‌ترین مقصد او بازگشت به تراکتور خواهد بود. داستان آقاسی به عنوان یکی از بزرگ‌ترین عبرت‌های نقل و انتقالات فوتبال ایران باقی خواهد ماند: هزینه‌های میلیاردی بدون برنامه، فقط فاجعه می‌آفریند.

## خبر

پس از آتش‌بازی در لیگ قهرمانان اروپا

### طارمی: باید آژاکس را شکست دهیم

مهدی طارمی که در برتری خانگی ۲ بر صفر المپیاکوس مقابل بایرلورکوزن در هفته هفتم رقابت‌های لیگ قهرمانان اروپا، ۷۵ دقیقه بازی کرد و در دقیقه ۱+۴۵ هم گل دوم این تیم یونانی را به شکلی زیبا به ثمر رساند، پس از این دیدار گفت: از حمایت تماشاگران به خاطر جو عالی که در این بازی خلق کردند، تشکر می‌کنم. ما بازی خیلی خوبی را به نمایش گذاشتیم و مسابقه را تحت‌کنترل داشتیم.
سعی کردیم لورکوزن را تحت فشار قرار دهیم و توانستیم از این موضوع استفاده کنیم و دو گل بزنیم و به پیروزی برسیم. وی همچنین با اشاره به اینکه بازی آخر المپیاکوس با آژاکس در فاز لیگی این رقابت‌ها همانند یک فینال است، صحبت‌های خود را این‌طور ادامه داد: حالا باید به مهم‌ترین بازی پیش روی خود با آژاکس نگاه کنیم. ما تمام تلاش خود را برای کسب پیروزی در آن بازی به کار خواهیم بست. المپیاکوس همیشه برای پیروزی بازی می‌کند و ما باید آژاکس را شکست دهیم. طارمی سی‌وسه ساله که تابستان اخیر به حضور یک ساله‌اش در اینتر پایان داد و با امضای قراردادی دو ساله به المپیاکوس پیوست، تاکنون در ۲۳ بازی از رقابت‌های مختلف برای این تیم به میدان رفته و ضمن به ثمر رساندن ۱۴ گل (هر ۸۵ دقیقه یک گل به طور میانگین براساس تعداد دقایق بازی)، سه پاس گل هم برای هم‌تیمی‌های خود ساخته است. این دومین گل مهاجم تیم ملی کشورمان برای المپیاکوس در لیگ قهرمانان بود. المپیاکوس که با این برد هشت امتیازی شد و به رده بیست‌ودوم جدول رده‌بندی لیگ قهرمانان اروپا صعود کرد، چهارشنبه هفته آینده باید در خانه آژاکس به میدان برود.

درخواست نماینده پارلمان فرانسه از فیفا

### میزبانی جام جهانی را از آمریکا بگیرید

اریک کوکرل، نماینده پارلمان فرانسه، با انتقاد شدید از سیاست‌های دونالد ترامپ، از فیفا خواست تا میزبانی جام جهانی ۲۰۲۶ را از ایالات متحده پس گرفته و برگزاری رقابت‌ها را تنها به مکزیک و کانادا محدود کند. این سیاستمدار فرانسوی با طرح این پرسش که آیا منطقی است جام جهانی در کشوری برگزار شود که همسایگانش را تهدید و قوانین بین‌المللی را نقض می‌کند، خواستار تغییر تمرکز میزبانی به دو کشور دیگر شد. او به اقدام‌های آمریکا در مرزها و تهدیدهای نظامی علیه گرینلند اشاره کرد و این درخواست را یک پرسش جدی دانست. با این حال، با توجه به کمتر از پنج ماه مانده به آغاز رقابت‌ها و توافق قبلی برای میزبانی مشترک، کارشناسان احتمال تغییر موضع فیفا را بسیار پایین ارزیابی می‌کنند؛ موضوعی که در مراسم قرعه‌کشی و تجلیل جانی اینفانتینو از ترامپ نیز مشهود بود.

پیش از انتخابی جام‌جهانی

### اردوی تیم ملی بسکتبال با حضور مانولوپولوس

محسن معزی‌فر، دبیر فدراسیون بسکتبال در مورد برنامه‌های آماده‌سازی تیم ملی پیش از حضور در پنجره دوم انتخابی جام جهانی و دیدار با تیم‌های ملی سوریه و اردن در این پنجره توضیحاتی داد.
وی با یادآوری اینکه دیدارهای تیم ملی بسکتبال در پنجره دوم انتخابی جام جهانی در روزهای ۸ و ۱۱ اسفند به ترتیب برابر سوریه و اردن برگزار می‌شود، گفت: هنوز زمان دقیق آغاز اردوی تیم ملی با مانولوپولوس نهایی نشده است، اما با توجه به زمان دیدارهای تیم ملی، از نیمه دوم بهمن بازیکنان باید وارد اردو شوند.
دبیر فدراسیون بسکتبال با بیان اینکه بر همین اساس شرایط بازگشت سرمربی تیم ملی به ایران برای نیمه بهمن مهیا شده است، خاطرنشان کرد: طبق معمول در فاصله زمانی کوتاه پس از بازگشت مانولوپولوس، اردوی تیم ملی تشکیل می‌شود. فدراسیون بسکتبال برای این مرحله از برنامه‌های آماده‌سازی تیم ملی، اردوی برون‌مرزی هم پیش‌بینی کرده است که در حال پیگیری آن هستیم.

## گزارش خبری

شمشیر دو لبه کمیته انضباطی حالا رو به استقلال و تراکتور

### ملوان سند را رو کرد

**سرویس ورزش |** در پیچ‌وخم‌های پرتنش لیگ برتر، جایی که هر امتیاز همچون گنجی در دل جدول پنهان است، باشگاه ملوان بندرانزلی با انتشار بیانیه‌ای رسمی و ارسال مستندات کامل به کمیته استیناف، توفانی به پا کرد. انزلی‌چی‌ها با قاطعیت اعلام کردند حضور سینا خادم‌پور - بازیکن سربازشان - در بازی‌های نیم‌فصل مقابل استقلال و تراکتور، کاملاً قانونی بوده است. آن‌ها به مجوز رسمی ستاد کل نیروهای مسلح اشاره کردند؛ همان مجوزی که گویا پیش از صدور کارت بازی توسط فدراسیون فوتبال بررسی و تأیید شده بود.
ملوان نه‌تنها کسر امتیاز سنگین خود را ناعادلانه می‌داند، بلکه خواستار بازگشت نتایج به حالت اولیه شده است. اگر کمیته استیناف این ادله را بپذیرد، حکم ۳-صفر کمیته انضباطی واژگون می‌شود؛ امتیازاتی که به حساب استقلال و تراکتور واریز شده بود، پس گرفته خواهد شد و جدول لیگ - که این روزها نفس‌ها را در سینه حبس کرده - دستخوش تغییرات اساسی می‌شود.
اما اینجا داستان تمام نمی‌شود؛ سؤال‌های سوزان رسانه‌ها و هواداران، همچون خنجرهایی بر پیکر عدالت فوتبال ایران فرو می‌رود:
چرا تنها استقلال (و سپس تراکتور) از این شبهه در مورد وضعیت سربازی خادم‌پور مطلع شد؟
چرا در طول نیم‌فصل، هیچ تیم دیگری - حتی آن‌هایی که مستقیم با ملوان بازی کردند - کوچک‌ترین اعتراضی نکردند و این موضوع مانند رازی در سایه ماند؟ آیا وقتی فدراسیون فوتبال کارت بازی صادر می‌کند، تمام مدارک - از جمله مجوز ستاد کل - را تأیید نکرده است؟ پس چگونه ممکن است این «مشکل» ناگهان پس از چند ماه سر برآورد؟
آیا سیگنال‌های ویژه‌ای از درون فدراسیون به سمت خطوط آبی پایتخت ارسال می‌شود؟ آیا رانت اطلاعاتی وجود دارد که استقلال را زودتر از دیگران به این پرونده مسلح کرد؟
این پرسش‌ها، نه فقط شایعه؛ بلکه زخمی عمیق بر اعتماد به سیستم انضباطی و صدور مجوزهای فدراسیون فوتبال است. اگر ملوان پیروز این پرونده شود، نه‌تنها امتیازاتش بازمی‌گردد؛ بلکه شائبه تبعیض و نفوذ در ساختار فوتبال ایران بار دیگر فریاد می‌زند: عدالت کجاست وقتی اطلاعات کلیدی تنها به گوش عده‌ای خاص می‌رسد؟
حالا همه چشم‌ها به کمیته استیناف دوخته شده؛ آیا این بار عدالت واقعی حکم خواهد راند یا بار دیگر سایه شک و تردید بر جدول لیگ خواهد افتاد؟ فوتبال ایران منتظر پاسخی است که شاید بیش از هر نتیجه‌ای، اعتبار نهادهای حاکم را تعیین می‌کند.

## گزارش روز

یک قدم تا امضای نهایی با دنیل گِرا

### جزئیات قرارداد مدافع یک میلیون دلاری پرسپولیس

**سرویس ورزش |** دنیل گِرا پس از انجام مذاکرات نهایی و توافق کامل با مدیران باشگاه پرسپولیس وارد تهران شد و قرار است قرارداد نهایی این بازیکن پس از پشت سر گذاشتن تست‌های پزشکی به امضا برسد.
جذب این مدافع راست مجارستانی، بنا به اعلام نیاز مستقیم سرمربی تیم در این پست انجام شده است. پست دفاع راست در این فصل یکی از نقاط چالش‌برانگیز پرسپولیس بود. عدم تداوم حضور سرژ اوریه، این جناح را به یک مسئله جدی برای کادرفنی تبدیل کرد. اوسمار ویرا از مدت‌ها پیش تأکید داشت این پست باید با یک بازیکن باتجربه و آماده تقویت شود؛ خواسته‌ای که حالا با انتخاب گِرا، وارد فاز اجرا شده است. نکته قابل‌توجه درباره این انتقال، مبلغ قرارداد دنیل گراست. این بازیکن با قراردادی ۱/۵ساله و به ارزش یک میلیون دلار به جمع سرخ‌پوشان پایتخت خواهد پیوست. براساس توافق صورت‌گرفته، او در قسط نخست قرارداد خود حدود ۲۵۰ هزار دلار دریافت خواهد کرد. گرا در سال ۲۰۲۵ سابقه همراهی تیم ملی مجارستان را در کارنامه دارد و در چهار دیدار از رقابت‌های لیگ ملت‌های اروپا برای تیم ملی کشورش به میدان رفته است. همچنین سابقه بازی در تیم زیر ۲۱ سال مجارستان را نیز دارد.
گرا در حالی راهی لیگ فوتبال ایران شده که رقابت‌های لیگ مجارستان در جریان بود و او در فرم مسابقه قرار دارد به‌طوری که در فصل جاری تنها یک دیدار تیمش را از دست داده و در ۱۷ مسابقه به میدان رفته است.
قد ۱۸۱ سانتیمتری، پای تخصصی راست و تجربه بالای بازی در سطح اول فوتبال مجارستان، از او یک دفاع راست کلاسیک ساخته؛ بازیکنی که بیش از نمایش‌های پرزرق‌وبرق، به نظم و مسئولیت‌پذیری شناخته می‌شود. آمار هجومی او چشمگیر نیست اما این دقیقاً همان پروفایلی است که اوسمار دنبالش بود: مدافعی منضبط، کم‌اشتباه و قابل اتکا.
این در حالی است که سرخ‌پوشان پایتخت امکان خرید دو بازیکن دیگر را هم خواهند داشت و شاید تا پنجم بهمن نقل و انتقالات را به پایان برسانند و دیگر کار به جذب بازیکن سهمیه فیفا کشیده نشود. بازیکن جدید پرسپولیس در دیدار با سپاهان استفاده نخواهد شد و باتوجه به عملکرد یعقوب براجعه، باید دید اوسمار در این دیدار کدام بازیکن را انتخاب خواهد کرد.
نکته جالب اینکه رقم قرارداد این بازیکن با توجه به رضایت‌نامه سنگین بازیکنان داخلی، چندان هم زیاد نبوده است.
باشگاه پرسپولیس پیش از این ایگور سرگیف را به خدمت گرفته بود، اما حالا جذب یک بازیکن خارجی دیگر در شرایط جدید، نکته جالبی خواهد بود.

اوقات شرعی به افق تهران

| اذان ظهر | اذان مغرب | اذان صبح فردا |
|---|---|---|
| ۱۲/۱۶ | ۱۷/۴۱ | ۵/۴۳ |
| غروب خورشید | نیمه شب شرعی | طلوع فردا |
| ۱۷/۲۱ | ۲۳/۳۲ | ۷/۱۰ |

اوقات شرعی به افق مشهد

| اذان ظهر | اذان مغرب | اذان صبح فردا |
|---|---|---|
| ۱۱/۴۳ | ۱۷/۰۷ | ۵/۱۱ |
| غروب خورشید | نیمه شب شرعی | طلوع فردا |
| ۱۶/۴۷ | ۲۲/۵۹ | ۶/۳۹ |

صاحب امتیاز: مؤسسه فرهنگی قدس
وابسته به آستان قدس رضوی
مدیرعامل و مدیر مسئول: علی یعقوبی
سردبیر: سید محسن اسدی
● آدرس دفتر مرکزی مشهد: بولوار سجاد، نبش سجاد ۱
● تلفن: ۱۴- ۳۷۶۸۵۰۱۱ (۰۵۱)
● صندوق پستی: ۵۷۷ - ۹۱۷۳۵
● دفترتهران: بولوارکشاورز، بین کارگر و جمالزاده، شماره ۳۳۶
● تلفن: ۶۶۹۳۷۵۷۵ (۰۲۱)
● نمابر: (داخلی۲۲۶) ۶۶۴۳۰۱۲۲ (۰۲۱)
● پیامک: ۳۰۰۰۴۵۶۷
● ارتباطات مردمی: ۳۷۶۱۰۰۸۶ (۰۵۱)
● امور مشترکین: ۵-۳۷۶۱۸۰۴۴ (۰۵۱)
● روابط عمومی: ۳۷۶۶۲۵۸۷ (۰۵۱)
● نمابر سردبیر: ۳۷۶۱۰۰۸۷ - ۳۷۶۸۴۰۰۴ (۰۵۱)
● سازمان آگهی‌ها: ۳۷۶۲۸۲۰۵ - ۳۷۰۸۸ (۰۵۱)
فاکس: ۳۷۶۱۰۰۸۵ (۰۵۱)
● سفارشات چاپی: ۳۷۶۷۶۵۹۶ (۰۵۱)
● چاپ مشهد: مجتمع چاپ و نشر قدس
● چاپ همزمان تهران: چاپخانه جام‌جم

## آفلاینکده

### پله‌های اینترنت پلکانی

**مجید تربت‌زاده |** این حرف‌هایی که می‌خواهم بگویم را تا همین دیروز نمی‌شد گفت ولی حالا که خدا را شکر اینترنتمان دارد به صورت پلکانی وصل می‌شود، درباره اینکه اینترنت پلکانی چیست، چطور کار می‌کند و چه خوبی‌هایی دارد؟ در حدی که وضعیت نت اجازه بدهد، توضیح مختصری می‌دهم!

جانم به شما بگوید که اینترنت پلکانی هرچند اسمش و مدلش ممکن است شبیه به اینترنت طبقاتی باشد، اما از اساس با آن توفیر دارد.

اینترنت پلکانی، یک جورهایی دلیل و فلسفه دارویی و درمانی دارد... چطور؟ این طور که مثلاً فلان دارو، با اینکه تلخ است، خورده نمی‌شود، اگر بخورید عوارض دارد و تهیه‌اش خرج روی دستتان می‌گذارد، اما در هرحال شما را درمان می‌کند. خیلی از داروها هم هستند که دکتر تأکید می‌کند وقتی حالت خوب شد یکباره آن را قطع نکن... یواش‌یواش و پلکانی آن را قطع کن! اگر روزی ۴ چهار قرص می‌خوردی، حالا مدتی را روزی سه قرص بخور... بعد روزی دو قرص، کمی بعدتر روزی یک قرص... نصف قرص... یک چهارم... و بعد دو ماه دیگر نخور. حکایت اینترنت پلکانی هم همین است. منتها برعکس! اگر قرار باشد بلافاصله بعد از اغتشاشات، یکباره شیر اینترنت را باز کنند، خیلی از کاربران ممکن است همان روز اول ذوق‌مرگ شوند! بنابراین چند روز، اینترنتمان روی پله اول است، بعد چند روز می‌آید روی پله دوم... پله سوم و الی آخر. فقط مشکل این است که کسی نمی‌داند تعداد پله‌های اینترنت پلکانی چندتاست، روی هر پله چقدر باید صبر کرد و کی قرار است به پله آخر برسیم؟

## خبر امروز

### ماجرای عینک شیشه‌آبی

لطفاً ماجرا را به اختلافات خانوادگی مکرون با عیالش ربط ندهید! اینکه رئیس‌جمهور فرانسه در سالن سرپوشیده مجمع جهانی اقتصاد عینک آفتابی خلبانی با شیشه‌های آبی زده بود به خاطر بادمجانی که ممکن است بانوی اول فرانسه زیر چشمش کاشته باشد، نیست. مکرون که در اجلاس داووس با عینک آفتابی حرف‌های تندی هم علیه ترامپ زد درباره دلیل عینک زدنش حرفی نزد، اما رسانه‌ها می‌گویند او از یک مشکل چشم‌پزشکی رنج می‌برد. هفته گذشته هم مکرون در مراسمی نظامی در جنوب فرانسه با چشمی قرمز ظاهر شده و مدتی هم عینک آفتابی زده و درباره چشمش گفته بود: «... کاملاً خوش‌خیم است... لطفاً ظاهر ناخوشایند چشمم را ببخشید...». اخبار و گزارش‌ها حکایت از این دارند که یک رگ خونی در چشم رئیس‌جمهور فرانسه پاره شده و البته این مسئله دردی ندارد، روی بینایی فرد هم تأثیر نمی‌گذارد و پس از دو سه هفته خوب می‌شود. خلاصه چشم قرمز و عینک آفتابی آبی جناب مکرون پرسروصدا شده و در شبکه‌های اجتماعی بحث به راه انداخته است. در ضمن همرنگ بودن شیشه عینک با کراوات مکرون و همچنین فضای پشت سرش که مربوط به بنر اجلاس داووس بود هم کاملاً اتفاقی است!

اضطراب ناشی از وب‌گردی با روان انسان امروز چه می‌کند؟

# مصرف بی‌رویه اخبار ممنوع!

> اخبار منفی همیشه وجود داشته‌اند؛ تفاوتِ امروز در دسترسی بی‌وقفه به اخبار بد و تداوم آن‌هاست. گوشی‌های هوشمندَ موجب شده‌اند اخبار هر لحظه در دسترس باشند و ذهن ما پیوسته در حالت آماده‌باش باقی بماند

**حوالی امروز |** حالا فرض کنید اتصال اینترنت بین‌الملل هم برقرار شد؛ آن وقت مثل قبل، روزِ اغلب ما با نگاه به گوشی آغاز می‌شود و باز هم شروع می‌کنیم به رصد پیام، خبر و پست‌های گوناگون در شبکه‌های اجتماعی. یعنی عادتی که شاید طی دو هفته وقفه اینترنتی، داشت از سرمان می‌افتاد، برمی‌گردد. اضطراب و نگرانی روزهای پراغتشاش و ناآرامی تمام شده، در شبکه‌های اجتماعی هم نه اتفاق تازه‌ای رخ داده و نه حادثه‌ای غیرمترقبه، اما همین گشت وگذار اینترنتی، اسکرول کردن، از این خبر به آن پست رفتن و از این گروه به آن کانال و صفحه و... تلواسه و دلهره خزنده‌ای را رقم می‌زند که خیلی آرام و نامحسوس، جای خالی اضطراب‌های دوران اغتشاش را می‌گیرد. جامعه‌شناسان و روان‌شناسان چنین مواقعی از «اضطراب پنهان» صحبت می‌کنند.

**■ بدتر از خبر بد**

اما «اضطراب پنهان» چطور از دل اخبار و شبکه‌های اجتماعی به زندگی ما رسوخ می‌کند؟ چه نشانه‌هایی دارد و چطور می‌توان بدون گریز از دنیای جدید، بدون انکار واقعیت‌های اجتماعی و با انتخاب‌های آگاهانه‌تر، سلامت روان را در زندگی روزمره حفظ کرد؟ «عصرایران» در این باره می‌نویسد: «اخبار منفی همیشه وجود داشته‌اند؛ تفاوتِ امروز در دسترسیِ بی‌وقفه به اخبار بد و تداوم آن‌هاست. گوشی‌های هوشمند موجب شده‌اند اخبار همیشه و هر لحظه در دسترس باشند و ذهن ما پیوسته در حالت آماده‌باش باقی بماند». البته روان‌شناسان معتقدند مشکل فقط خبرهای بد نیست؛ بلکه همین حضور بی‌وقفه اخبار و مدام در معرض خبر بودن، آزاردهنده است. مغز انسان به اطلاعات تهدیدکننده حساس‌تر است؛ خصیصه‌ای که زمانی برای بقا مفید بود، اکنون می‌تواند به منبع اضطراب مزمن تبدیل شود. وقتی هر روز با خبرهای نگران‌کننده روبه‌رو می‌شویم، جهان ناامن‌تر از آنچه هست به نظر می‌رسد. این وضعیت به‌ویژه زمانی تشدید می‌شود که خبرهای منفی بدون تحلیل یا چشم‌انداز ارائه شوند. در چنین شرایطی، فرد احساس می‌کند کنترلی بر آینده ندارد و همین حس ناتوانی یکی از ریشه‌های اصلی اضطراب پنهان است.

خیلی از ما ساعت‌ها ذهنمان را با پردازش اخبار نگران‌کننده پر می‌کنیم در حالی که مصرف بی‌رویه اخبار چیزی به آگاهیمان اضافه نمی‌کند که هیچ؛ بلکه انرژی روانیمان را تحلیل می‌برد و فرسودگی ذهنی را به ارمغان می‌آورد! ضمن اینکه اضطراب ناشی از اخبار مداوم می‌تواند با تضعیف تمرکز، کاهش کیفیت خواب و بی‌حوصلگی در روابط اجتماعی همراه شود.

این نوع اضطراب فقط از خبرهای رسمی ناشی نمی‌شود؛ گاهی فقدان اطلاعات دقیق و شفاف عامل اضطراب است. در شرایطی که داده‌ها ناقص، دیرهنگام یا متناقض هستند، شایعه جای تحلیل را می‌گیرد و ذهن تلاش می‌کند خلأ دانستن را پر کند. شایعه‌ها اغلب بر پایه ترس ساخته می‌شوند و ذهن را در حالت پیش‌بینی فاجعه نگه می‌دارند. روان‌شناسان می‌گویند: ابهامِ طولانی‌مدت، اضطراب‌آورتر از خبر بدِ قطعی است».

**■ وسواس خبری**

در زندگی روزمره، این نوع اضطراب می‌تواند به شکل وسواس خبری یا اجتناب کامل از اخبار ظاهر شود. ذهنی که در حالت تعلیق قرار دارد، خستگی روانی و بی‌قراری مداوم را تجربه می‌کند. بسیاری از افراد ساعت‌ها ذهن خود را با احتمالات و شایعه‌ها مشغول می‌کنند و این مسئله چرخه اضطراب پنهان را تقویت می‌کند.

نبود اطلاعات شفاف موجب می‌شود فرد در تصمیم‌گیری‌های روزمره دچار تردید شود و احساس کند بر زندگی‌اش احاطه ندارد. همین احساس بی‌قدرتی فشار روانی را تشدید می‌کند و موجب می‌شود اضطراب خاموش به بخشی ثابت از زندگی تبدیل شود.

اضطراب ناشی از ابهام می‌تواند با اختلال در برنامه‌ریزی، کاهش اعتماد به نفس و افزایش بی‌قراری روزانه همراه شود. بنابراین شناخت و مدیریت منابع اطلاعاتی یکی از گام‌های کلیدی برای مقابله با اضطراب پنهان است.

ضمن اینکه شبکه‌های اجتماعی فقط خبررسانی نمی‌کنند. در این فضا امکان مقایسه زندگی افراد هم فراهم می‌شود. در کنار اخبار نگران‌کننده، تصاویر زندگی‌های موفق و ظاهراً بی‌دغدغه نیز دیده می‌شود. این تضاد موجب می‌شود فرد حس ناامنی نسبت به جهان داشته باشد و خود را ناکافی ببیند.

از سوی دیگر سرعت بالای ارائه محتوا در شبکه‌های اجتماعی اجازه نمی‌دهد فرد احساسات خود را پردازش کند و همین امر موجب انباشت خستگی و فشار روانی می‌شود. بسیاری از کاربران پس از گشت‌وگذار طولانی در شبکه‌ها، احساس سنگینی و خستگی ذهنی دارند، بدون اینکه دلیل آن را بدانند.

در چنین شرایطی، رابطه با شبکه‌های اجتماعی باید بازتعریف شود. حذف کامل این شبکه‌ها منطقی نیست. استفاده باید کاربردی، آگاهانه و محدود باشد و مرزگذاری روشنی برای حفاظت از سلامت روان صورت گیرد. روان‌شناسان پیشنهاد می‌کنند زمان استفاده و نوع محتوای مصرفی آگاهانه انتخاب شود تا اضطراب کاهش یابد.

روان‌شناسان می‌گویند بدن معمولاً زودتر از ذهن متوجه اضطراب می‌شود. یکی از ویژگی‌های اضطراب پنهان هم علائم جسمانی مشخص است؛ علائمی مثل بی‌خوابی، دل‌درد، سردرد، تپش قلب یا خستگی مداوم.

بسیاری از افراد این نشانه‌ها را به فشار کار یا کم‌خوابی نسبت می‌دهند و از ریشه روانی آن‌ها غافل‌اند. سرکوب احساسات و مهار این علائم با تجویزهایی چون «باید عادت کنم» یا «همه همین‌طورند» ممکن است در کوتاه‌مدت کمک‌کننده باشد، اما در بلندمدت فرساینده است.

شناخت این علائم و پذیرش اینکه اضطراب فقط یک احساس گذرا نیست؛ بلکه تجربه‌ای جسمی و روانی محسوب می‌شود، گامی مهم در مراقبت از سلامت روان است.

**■ اخبار بد خیلی هم بد نیستند!**

برای مقابله با اضطراب پنهان، روان‌شناسان توصیه می‌کنند انتخاب‌ها و رفتارهای روزمره را تغییر دهیم.

مصرف اخبار را حذف نه؛ بلکه زمان‌بندی کنید. محدود کردن زمان مشاهده خبر به یک یا دو بازه مشخص در روز، فشار روانی را کاهش می‌دهد.

منابع خبری معتبر و محدود انتخاب کنید؛ چون این کار موجب کاهش بی‌قراری ذهن می‌شود.

رابطه با شبکه‌های اجتماعی را بازتعریف کنید. فاصله گرفتن آگاهانه از محتواهای مقایسه‌ای، خاموش کردن اعلان‌ها و تنظیم زمان استفاده، به ذهن فرصت آرامش می‌دهد.

به بدن و نیازهای جسمیتان توجه کنید؛ چون خواب منظم، ورزش سبک و تنفس آگاهانه به تنظیم سیستم عصبی کمک می‌کند.

اضطراب را به زبان بیاورید. نوشتن احساسات، گفت‌وگو با افراد مورد اعتماد یا کمک گرفتن از مشاور مانع انباشت فشار روانی می‌شود.

روان‌شناسان یادآوری می‌کنند «آرامش به معنای حذف مسئله نیست؛ بلکه با تغییر دادن نسبت خودمان با مسئله به وجود می‌آید».

البته همه این‌ها سبب نشود که متهم اصلی اضطراب پنهان یعنی «خبر بد» و یا اخبار بحرانی را بد و به‌دردنخور تلقی کنیم. اگرچه دسترسی مداوم به اخبار اغلب منبع اضطراب است، اما این وضعیت می‌تواند فرصتی برای آگاهی و آمادگی بیشتر هم باشد. روان‌شناسان می‌گویند: «دسترسی به اخبار به‌خودی‌خود بد نیست؛ مهم نحوه مدیریت و انتخاب خبر است». افراد می‌توانند با مشاهده آگاهانه اخبار، تصمیم‌های روزمره و خانوادگی را هوشمندانه‌تر بگیرند و به روندهای اجتماعی و اقتصادی واکنش نشان دهند. بحران خبری می‌تواند توان پیش‌بینی و آمادگی برای وقوع رویدادها را افزایش دهد. افرادی که اخبار را آگاهانه دنبال می‌کنند، اغلب از تغییرات اجتماعی، اقتصادی یا محیطی زودتر مطلع می‌شوند و می‌توانند تصمیم‌های خود را به‌شکل آگاهانه‌تری اتخاذ کنند.

خیلی‌وقت‌ها محتوای خبر اهمیت چندانی ندارد، ولی نحوه مواجهه ما با خبر می‌تواند اضطراب‌آور باشد. مواجهه آگاهانه، یعنی همان راه‌حل‌هایی که بالاتر گفتیم: شناخت منابع مطمئن، محدود کردن زمان مصرف اخبار و تحلیل محتوا به جای پذیرش صرف، می‌تواند فشار روانی ناشی از بحران خبری را کاهش دهد و فرد همزمان از مزایای اطلاع‌رسانی بهره‌مند شود.

## علم و زندگی

### فکر خوب؛ سپر قوی

همه ما می‌دانیم ذهن و روان چه تأثیر عمیقی روی بدن دارند، اما اینکه بتوانند روی پاسخ ایمنی بدن به واکسن‌ها تأثیر بگذارند، چیزی است که علم تازه به آن پی برده آن هم نه با حرف‌های انگیزشی اینستاگرامی؛ بلکه با عدد و نمودار و آزمایش و پژوهش. محققان می‌گویند وقتی ذهن سرحال است و به آینده لبخند می‌زند، بدن هم آستین بالا می‌زند و خودش را برای حالت دفاعی آماده می‌کند. در تحقیقات افرادی که با تمرین‌های ذهنی، بخش پاداش مغزشان را فعال کرده بودند، پس از واکسن، آنتی‌بادی بیشتری ساختند. جالب‌تر اینکه فکر کردن به چیزهای خوشحال‌کننده مثل سفر یا یک اتفاق خوب، سیستم ایمنی را حسابی به وجد آورده بود. انگار بدن هم دلش می‌خواهد بداند برای چه چیزی می‌جنگد. خلاصه اینکه حال خوب، می‌تواند یک هم‌تیمی جدی برای سلامتی ما باشد.

### بیدارباش سیستم ایمنی بدن

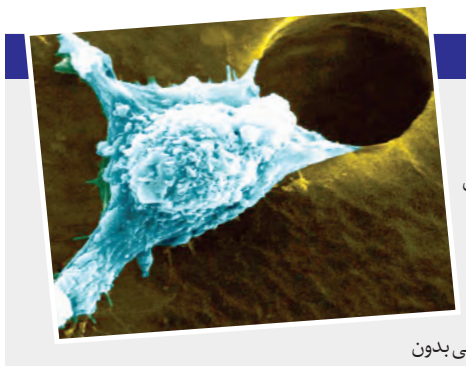

نانوذرات سیلیکا که پیش‌تر فقط به‌عنوان ابزار تشخیص یا حامل دارو شناخته می‌شد، حالا می‌تواند سیستم ایمنی بدن را طوری فعال کند که یک تنه مقابل یکی از مهاجم‌ترین سرطان‌های پوست بایستد. این ذرات، ریزمحیط تومور را بازبرنامه‌ریزی می‌کنند، مقاومت سرطان را در برابر ایمنی‌درمانی کاهش می‌دهند و حتی بدون هیچ داروی شیمیایی، بدن را برای جنگ آماده می‌کنند. سی‌دات‌ها یا همان نانوذرات سیلیکا، چند کار همزمان انجام می‌دهند. ابتدا تحریک پاسخ‌های ایمنی، بعد مهار تکثیر سلول‌های سرطانی و در آخر بازآموزی سلول‌های تی و ماکروفاژ و تبدیل تومورهای «سرد» و کم‌پاسخ به تومورهای «داغ» و آماده برای مبارزه. ترکیب آن‌ها با ایمنی‌درمانی معمولی، طول عمر مدل‌های حیوانی را افزایش چشمگیری می‌دهد. انگار یک تیم ویژه کوچک، اما فوق‌العاده کاربلد، وارد میدان شده تا سرطان به‌کلی عقب‌نشینی کند.

آگهی مناقصه
سازمان عمران و نگهداری حرم مطهر رضوی
در نظر دارد تهیه، ابزار و تحویل سنگ چینی کریستال قروه برای مجموعه حرم مطهر حضرت رضا (ع) را از طریق مناقصه عمومی واگذار نماید لذا متقاضیان می توانند تا پایان وقت اداری روز شنبه مورخ ۱۴۰۴/۱۱/۰۴ ضمن هماهنگی با دبیرخانه سازمان تلفن: ۳۱۳۰۵۲۴۳-۰۵۱ یا مراجعه حضوری به نشانی : مشهد- خیابان شهید اندرزگو- ورودی باب الجواد حرم مطهر رضوی- طبقه فوقانی فروشگاه رضوی واحد دبیرخانه نسبت به دریافت اسناد مناقصه اقدام نمایند .
۱۴۰۴۱۶۱۶۸۷

آگهی دعوت مجمع عمومی عادی به طور فوق العاده شرکت معدنی و صنعتی کانسار آذرین کاشان (سهامی خاص) به شماره ثبت ۶۰۸۸۲۸ و شناسه ملی ۱۴۰۰۰۱۸۱۴۸۲
بدینوسیله از کلیه سهامداران شرکت معدنی و صنعتی کانسار آذرین کاشان (سهامی خاص) به شماره ثبت ۶۰۸۸۲۸ دعوت می گردد تا در جلسه مجمع عمومی عادی به طور فوق العاده که رأس ساعت ۸:۰۰ صبح روز سه شنبه مورخ ۱۴۰۴/۱۱/۱۴ در نشانی : تهران- امانیه - بلوار نلسون ماندلا - خیابان اسفندیار - پلاک ۷۱ - طبقه همکف- کد پستی ۱۹۶۷۹۱۶۳۸۰ برگزار می گردد ؛ حضور به هم رسانند.
با توجه به الزامات قانونی به احراز سمت و ثبت مشخصات حاضرین ، همراه داشتن اصل وکالتنامه محضری و یا نامه نمایندگی و کارت شناسائی معتبر برای وکیل رسمی و نماینده سهامداری که شخصاً قادر به حضور در جلسه نمی باشد، الزامی است.
دستور جلسه :
۱ - انتخاب مدیران
۲- سایر مواردی که در صلاحیت مجمع فوق باشد.
هیئت مدیره شرکت
۱۴۰۴۱۶۷۱۰

آگهی مفقودی مدرک تحصیلی
آگهی فقدان مدرک تحصیلی
مدرک دانشنامه پایان تحصیلات اینجانب محمد فضائلی طرقی فرزند ماشاالله به شماره ملی ۰۹۳۹۰۳۰۰۱۲ در مقطع تحصیلی کاردانی رشته حسابداری صادره از واحد دانشگاهی آزاد اسلامی مشهد مفقود گردیده است و فاقد اعتبار می باشد. از یابنده تقاضا میشود اصل مدرک را به دانشگاه آزاد اسلامی واحد مشهد ،اداره دانش آموختگان ارسال نماید.
۱۴۰۴۱۵۹۸۶

آگهی مفقودی مدرک تحصیلی
آگهی فقدان مدرک تحصیلی
مدرک دانشنامه پایان تحصیلات اینجانب میترا اردشیری فرزند محمد مهدی به شماره ملی ۰۹۴۴۸۸۵۴۱۱ در مقطع تحصیلی کارشناسی ناپیوسته رشته معماری گرایش نقشه کشی صادره از واحد دانشگاهی آزاد اسلامی مشهد مفقود گردیده است و فاقد اعتبار می باشد. از یابنده تقاضا میشود اصل مدرک را به دانشگاه آزاد اسلامی واحد مشهد ،اداره دانش آموختگان ارسال نماید.
۱۴۰۴۱۵۹۹۰

آگهی مفقودی
برگ سبز ،کارت پلاک و کارت سوخت خودرو سواری پژو ۴۰۵جی .ال.ایکس به رنگ نقره‌ای -متالیک مدل ۱۳۹۷به شماره موتور ۱۲۴K۱۱۸۲۶۵۴ به شماره شاسی NAAM۰۱CE۵JK۳۸۹۳۲۷ به شماره پلاک ۵۸۴م۲۱ایران۹۵به مالکیت افسون ریگی مفقود گردیده و از درجه اعتبار ساقط می باشد/ ایرانشهر
۱۴۰۴۱۶۷۰۳

آگهی مفقودی
برگ سبز خودرو کوئیک مدل ۱۴۰۰ به رنگ سفید روغنی به شماره موتور M۱۵/۹۲۵۸۱۹۳ به شماره شاسی NAS۸۴۱۱۰۰M۱۱۰۹۶۷۱ به شماره پلاک ۴۲ ایران ۸۷۷ ه ۴۱ مالکیت دلارام ارغیانی مفقود گردیده و از درجه اعتبار ساقط می باشد.
۱۴۰۴۱۶۷۰۶

رواق
صفحات ویژه قدس درباره دین و معارف رضوی

تولیت آستان قدس رضوی در دیدار جمعی از فعالان اجتماعی، فرهنگی، سیاسی و رسانه‌ای:

# خطر اصلی برای انقلاب اختلافات داخلی است نه دشمن بیرونی

۲

مروری بر بیانات رهبر معظم انقلاب درخصوص درس‌های نجات‌بخش سالار شهیدان برای انسان‌ها

## حسین علیه‌السلام متعلق به همه بشریت است

۲

در آستانه سوم شعبان، میلاد کشتی نجات، منشور خدمت‌رسانی سیدالشهدا(ع) را در گفت‌وگو با حجت‌الاسلام حسین شهامت بازخوانی می‌کنیم

## در مکتب حسینی پناه بگیریم

۲

محسن مشکات - عکس رضوی

به مناسبت میلاد امام حسین(ع) در گفت‌وگو با حجت‌الاسلام والمسلمین دکتر وحدتی شبیری، مدیر مدرسه عالی فقاهت عالم آل‌محمد(ع) مطرح شد

## آرمان امام حسین علیه‌السلام آرمان ماست

۳

یادداشت

آیت‌الله سیدمجتبی نورمفیدی

## درسی از شعبان المعظم برای همیشه تاریخ

۴

تولیت آستان قدس رضوی در دیدار با خانواده شهدای اغتشاشات اخیر:

## شهدای اغتشاشات اخیر مدافعان مظلوم امنیت و آرامش جامعه هستند

تولیت آستان قدس رضوی با حضور در منازل شهیدان «علی‌اکبر روجی»، «امیرعلی حیدری»، «حمیدرضا یوسفی‌نژاد» و «هادی یزدانی» با خانواده‌های این شهدای مظلوم اغتشاشات اخیر دیدار و گفت‌وگو کرد و با تجلیل از مقام والای شهدا، بر نقش خون پاک آنان در رسوا شدن ماهیت واقعی جریان اغتشاش تأکید کرد.

به گزارش آستان‌نیوز، آیت‌الله احمد مروی در این دیدارهای جداگانه با بیان اینکه اغتشاشات اخیر پروژه‌ای طراحی شده و آمریکایی برای ریختن خون مردم و کشاندن کشور به ناامنی بود، اظهار کرد: دشمن پس از ناکامی در عرصه‌های مختلف، تلاش کرد با سوار شدن بر موج اعتراضات بحق مردم، جنگی تروریستی و تمام‌عیار را علیه ملت ایران آغاز کند؛ اما هوشیاری مردم و ایستادگی نیروهای امنیتی و مردمی، این توطئه را نیز ناکام گذاشت.

وی با اشاره به جنایات رخ داده در جریان این اغتشاش‌ها افزود: رفتارهای داعش‌مسلک اغتشاشگران، از حمله به آمبولانس گرفته تا به شهادت رساندن کودکان بی‌گناه، آتش زدن مساجد و اهانت به قرآن کریم، پرده از ماهیت واقعی جریانی برداشت که نه با دین سازگاری دارد، نه با مردم و نه با ایران؛ جریانی که تنها هدفش برهم‌زدن امنیت این سرزمین است.

تولیت آستان قدس رضوی شهادت مظلومانه شهدای امنیت و مردم بی‌گناه را چراغی برای بیداری هر چه بیشتر جامعه دانست و تصریح کرد: ملت ایران هرگز مجاهدت، ایثار و ازخودگذشتگی شهدا و ایثارگران را فراموش نخواهد کرد...

۴


### آگهی فقدان سند مالکیت

بموجب وکالت نامه شماره ۱۴۶۰۳۴ مورخه ۱۴۰۳،۰۴،۱۷ و ۵۰۷۲۸ مورخه ۱۴۰۲،۰۹،۲۲ آقای محمد رضا ابری به وکالت از علی اصغر و علی اکبر ابری و سعید ابری و وکالت نامه شماره ۱۴۰۲،۰۹،۲۲ مورخه ۱۴۰۲،۰۹،۲۲ مالک آقای کریم ابری فوت نموده و برابر حصر وراثت شماره ۱۴۷۳ مورخه ۱۳۸۹،۱۲،۱۲ وراث مرحوم کریم ابری و برابر گواهی حصر وراثت شماره ۱۴۰۰۲۵۳۹۰۰۱۰۰۷۱۴۷۴ مورخه ۱۴۰۰،۰۹،۱۳ وراث مرحوم محمد حسین ابری فرزند مرحوم کریم و برابر حصر وراثت شماره ۱۴۷۴ مورخه ۱۳۸۹،۱۲،۲۱ وراث مرحوم نیره الله داد فرزند حسن همسر مرحوم کریم ابری و برابر حصر وراثت شماره ۳۷،۱۵۶۱،۸۰ مورخه ۱۳۸۰،۱۲،۲۲ وراث مرحوم حسین ابری فرزند مرحوم کریم ابری و برابر گواهی حصر وراثت شماره ۱۴۰۰۲۵۳۹۰۰۰۰۲۴۳۹۷۹ مورخه ۱۴۰۰،۰۱،۱۸ وراث مرحوم مرحوم صادق ابری فرزند مرحوم کریم؛ با ارائه استشهاد محلی گواهی امضاء شده تقاضای صدور سند مالکیت المثنی به میزان مالکیت سه دانگ مشاع از ششدانگ عرصه و اعیان پلاک ۱۴۱۶ فرعی از ۵۴-اصلی بخش ۶مشهد را نموده که پلاک فوق الذکر به نام مرحوم کریم ابری سند به شماره سریال ۱۱۷۲۶ صادر گردیده و فاقد بازداشت و رهن می باشد. حسب اعلام متقاضی صدور سند المثنی در اثر سهل انگاری و در اثر جابجایی منزل مفقود شده در اجرای ماده ۱۲۰ اصلاحی آئین نامه قانون ثبت مراتب در یک نوبت آگهی تا چنانچه اشخاصی مدعی انجام معامله یا وجود اصل سند مالکیت نزد خود می باشند ظرف ۱۰ روز از تاریخ انتشار آگهی اعتراض خود را همراه اصل سند مالکیت یا سند معامله به اداره ثبت محل ارائه تا مراتب صورت جلسه گردد. چنانچه پس از اتمام مدت مقرر اعتراض ارائه نگردد و یا در صورت اعتراض اصل سند مالکیت یا سند معامله ارائه نشود این اداره مطابق مقررات اقدام به صدور سند مالکیت المثنی به نام مالک خواهد نمود.
م الف ۱۴۰۴،۱۱۸۷ تاریخ انتشار : ۱۴۰۴،۱۱،۰۲
آ-۱۴۰۴۱۶۶۶۱
حسن ابوترابی - رئیس ثبت اسناد و املاک طرقبه شاندیز

### آگهی ابلاغ مفاد رای عدم افراز به سایر مالکین مشاعی

در مورخه ۱۴۰۴،۶،۲۶ پرونده ثبتی ششدانگ پلاک ۴۲۶۹ فرعی از ۳۶۴۷ فرعی از یک اصلی بخش ده مشهد که جریان ثبتی آن خاتمه یافته و تمامت یک دانگ مشاع از ششدانگ یک قطعه زمین محصور بنام خانم ریحانه عرفانی قیطانی ثبت و سند مالکیت آن جهت مالک فوق صادر و تسلیم گردیده تحت بررسی قرار گرفت با توجه به مستندات موجود پرونده به شرح ذیل مبادرت به انشاء تصمیم می نماید.
" تصمیم عدم افراز"
در خصوص تقاضای خانم ریحانه عرفانی قیطانی مبنی بر افراز سهم مشاع نامبرده به میزان تمامت یک دانگ مشاع از ششدانگ یک قطعه زمین محصور به مساحت ۴۹۲،۸۳ متر مربع پلاک ۴۲۶۹ فرعی مجزی شده از ۳۶۴۷ فرعی از یک اصلی بخش شش مشهد با توجه به اینکه مدیریت جهاد کشاورزی طرقبه شاندیز باستناد مکاتبه شماره ۹۶۸۵ مورخ ۱۴۰۴،۶،۱۲ با تقاضای افراز واصله به علت اینکه (وفق طرح تفصیلی مصوب سهم مشاعی ارائه شده کمتر از حد نصاب ضابطه و مقررات تفکیک در کاربری مسکونی میباشد لذا افراز سهم مشاعی نامبرده امکان پذیر نمی باشد) مخالفت نموده لذا تصمیم به عدم قابلیت افراز ان صادر و در اجرای مفاد ۵و۶ ائین نامه قانون افراز مراتب به کلیه مالکین مشاعی ابلاغ تا چنانچه اعتراضی دارند حسب ماده ۲ قانون افراز و فروش املاک مشاع ظرف مدت ده روز از تاریخ ابلاغ اعتراض خود را تسلیم دادگاه محل وقوع ملک نموده و گواهی طرح دعوی را به این اداره تحویل نمایند .
م الف ۱۴۰۴،۱۱۸۸ تاریخ انتشار : ۱۴۰۴،۱۱،۰۲
آ-۱۴۰۴۱۶۶۶۳
محمد رضا کمیلی پور - رئیس ثبت اسناد و املاک طرقبه

### آگهی دعوت از مجاورین

نظر به درخواست اداره اوقاف و امور خیریه طرقبه و شاندیز به تولیت در وقف و مالک ششدانگ قطعه زمین وقفی پلاکهای ۸۹۱ و ۱۱۹۰ فرعی از ۹۳ اصلی واقع در شاندیز بخش ۶ مشهد مبنی صدور سند مالکیت کاداستری پلاک مذکور در اجرای کد ۹۱۴ مجموعه بخشنامه های ثبتی باستناد ماده ۱۸ آئین نامه اجرای مفاد اسناد رسمی لازم الاجراء و طرز رسیدگی به شکایت عملیات اجرائی سازمان ثبت اسناد و املاک کشور، نماینده و نقشه بردار این اداره در روز یک شنبه تاریخ ۱۴۰۴،۱۱،۵ ساعت ۹:۳۰ صبح جهت معاینه محل ملک مورد تقاضا در محل وقوع ملک حضور خواهند یافت لذا به موجب این آگهی از مالکین مشاعی و مجاورین پلاک فوق الذکر دعوت بعمل می آید به جهت حفظ حقوق مالکانه و عدم تضییع حق احتمالی در موعد مقرر در این آگهی در محل وقوع ملک مورد تقاضا حضور یابند. بدیهی است عدم حضور در موعد تعیین شده فوق مانع ادامه عملیات ثبتی نخواهد شد. م الف ۱۴۰۴،۱۱۸۹
تاریخ انتشار : ۱۴۰۴،۱۱،۰۲
آ-۱۴۰۴۱۶۶۶۴
حسن ابوترابی - رئیس ثبت اسناد و املاک طرقبه شاندیز

### آگهی فقدان سند مالکیت

احتراما نظر به اینکه وکیل مالک آقای بابک عنبرانی با ارائه استشهاد محلی گواهی امضاء شده تقاضای صدور سند مالکیت المثنی پلاک ۹۲۸ فرعی از ۲۱ -اصلی بخش ۶ مشهد به میزان ۷۶۵،۶۶ سهم مشاع از ۴۵۹۴ سهم از ششدانگ عرصه واعیان را نموده که پلاک فوق الذکر برابر سند صلح قطعی شماره ۴۹۰ مورخ ۸۹،۱۲،۵ دفتر خانه ۳۰۷ مشهد تحت پلاک ۹۲ فرعی از ۲۱ - اصلی بخش ۶ مشهد بنام ایشان منتقل گردیده و سپس برابر صورتجلسه افراز به شماره ۲۴،۹۲،۲۵۲۴۴ مورخ ۹۲،۹،۱۶ و صورتجلسه اصلاحی به شماره ۲۴،۹۵،۱۷۲۶۹ مورخ ۹۵،۴،۸ افراز شده و تحت پلاک ۹۲۸ فرعی بنام ایشان ثبت و سند به شماره ۲۱۰۳۰۲ تحت شماره الکترونیک ۱۴۰۱۲۰۳۰۶۰۰۸۰۱۴۱۲۴ صادر گردید و فاقدر هن و بازداشت می باشد. حسب اعلام متقاضی صدور سند المثنی در اثر سهل انگاری مفقود شده در اجرای ماده ۱۲۰ اصلاحی آئین نامه قانون ثبت مراتب در یک نوبت آگهی تا چنانچه اشخاصی مدعی انجام معامله یا وجود اصل سند مالکیت نزد خود می باشند ظرف ۱۰ روز از تاریخ انتشار آگهی اعتراض خود را همراه اصل سند مالکیت یا سند معامله به اداره ثبت محل ارائه تا مراتب صورت جلسه گردد. چنانچه پس از اتمام مدت مقرر اعتراض ارائه نگردد و یا در صورت اعتراض اصل سند مالکیت یا سند معامله ارائه نشود این اداره مطابق مقررات اقدام به صدور سند مالکیت المثنی به نام مالک خواهد نمود. م الف ۱۴۰۴،۱۱۹۰
تاریخ انتشار : ۱۴۰۴،۱۱،۰۲ آ-۱۴۰۴۱۶۶۶۵
حسن ابوترابی - رئیس ثبت اسناد و املاک طرقبه شاندیز

### آگهی فقدان سند مالکیت

احتراما نظر به اینکه وکیل مالک خانم بنفشه عنبرانی با ارائه استشهاد محلی گواهی امضاء شده تقاضای صدور سند مالکیت المثنی پلاک ۹۲۸ فرعی از ۲۱ اصلی بخش ۶ مشهد به میزان ۷۶۵،۶۶ سهم مشاع از ۴۵۹۴ سهم از ششدانگ عرصه واعیان را نموده که پلاک فوق الذکر برابر سند صلح قطعی شماره ۴۹۰ مورخ ۸۹،۱۲،۵ دفتر خانه ۳۰۷ مشهد تحت پلاک ۹۲ فرعی از ۲۱ - اصلی بخش ۶ مشهد بنام ایشان منتقل گردیده و سپس برابر صورتجلسه افراز به شماره ۲۴،۹۲،۲۵۲۴۴ مورخ ۹۲،۹،۱۶ و صورتجلسه اصلاحی به شماره ۲۴،۹۵،۱۷۲۶۹ مورخ ۹۵،۴،۸ افراز شده و تحت پلاک ۹۲۸ فرعی بنام ایشان ثبت و سند به شماره ۲۱۰۳۰۲ تحت شماره الکترونیک ۱۴۰۱۲۰۳۰۶۰۰۸۰۱۴۱۲۴ صادر گردید و فاقدر هن و بازداشت می باشد حسب اعلام متقاضی صدور سند المثنی در اثر سهل انگاری مفقود شده در اجرای ماده ۱۲۰ اصلاحی آئین نامه قانون ثبت مراتب در یک نوبت آگهی تا چنانچه اشخاصی مدعی انجام معامله یا وجود اصل سند مالکیت نزد خود می باشند ظرف ۱۰ روز از تاریخ انتشار آگهی اعتراض خود را همراه اصل سند مالکیت یا سند معامله به اداره ثبت محل ارائه تا مراتب صورت جلسه گردد. چنانچه پس از اتمام مدت مقرر اعتراض ارائه نگردد و یا در صورت اعتراض اصل سند مالکیت یا سند معامله ارائه نشود این اداره مطابق مقررات اقدام به صدور سند مالکیت المثنی به نام مالک خواهد نمود. م الف ۱۴۰۴،۱۱۹۱ تاریخ انتشار : ۱۴۰۴،۱۱،۰۲ آ-۱۴۰۴۱۶۶۶۶
حسن ابوترابی - رئیس ثبت اسناد و املاک طرقبه شاندیز

### آگهی فقدان سند مالکیت

نظربه اینکه آقای صفر علی رضایی فرزند جان محمد به استناد کپی سند مالکیت و با تسلیم دو برگ گواهی نامه مصدق دفترخانه ۱۵ طبس مدعی است سند مالکیت ششدانگ پلاک ۱۶۷۷ فرعی از ۴۶۸۹ - اصلی واقع در بخش یک طبس به شماره چاپی ۷۹۳۴۰۹ که در ذیل دفتر املاک الکترونیک شماره ۱۳۹۶۲۰۳۲۱۰۱۲۰۰۱۷۷۶ بنام آقای صفرعلی رضایی فرزند جان محمد صادر و تسلیم گردیده ، (ضمنا پلاک فوق دارای سه فقره بازداشت از دادرس دادگستری شهرستان طبس و شعبه اجرای احکام مدنی دادگستری شهرستان طبس و امور حسابرسی مالیاتی ۳۲۹۶ طبس میباشد که تاکنون رفع نشده است ) بعلت جابجائی منزل مفقود و تا کنون پیدا نشده است از این اداره تقاضای صدو رسند مالکیت المثنی نموده لذا به موجب تبصره یک اصلاحی ماده ۱۲۰ - آیین نامه قانون ثبت اسناد و املاک مراتب طی یک نوبت آگهی و به اطلاع عموم رسانیده میشود تا هر کس نسبت به ملک مورد آگهی معامله ای انجام داده و یا مدعی وجود سند مالکیت نزد خود میباشد تا ده روز پس از انتشار این آگهی به ثبت محل مراجعه و اعتراض خود را ضمن ارائه اصل سند مالکیت یا سند معامله اعلام نماید در غیر اینصورت پس از گذشت مهلت مذکور نسبت به پلاک مورد تقاضا سند مالکیت المثنی نوبت اول صادر و به مالک تسلیم خواهد شد. معاملاتی که به حکایت سند ثبتی واظهار مالک در سند مالکیت و ثبت و صفحه دفتر املاک قید و سند مالکیت بنام مالک فوق الذکر صادر و تسلیم گردیده به قوت خود باقی و سلسله نقل و انتقالات بعدی ندارد . آ-۱۴۰۴۱۶۶۶۷
غلامرضا کدخدایی - رئیس اداره ثبت اسناد و املاک شهرستان طبس

### آگهی فقدان سند مالکیت

نظربه اینکه آقای صفر علی رضایی فرزند جان محمد به استناد کپی سند مالکیت و با تسلیم دو برگ گواهی نامه مصدق دفترخانه ۱۵ طبس مدعی است سند مالکیت ششدانگ پلاک ۱۶۷۸ فرعی از ۴۶۸۹ - اصلی واقع در بخش یک طبس به شماره چاپی ۷۹۳۴۱۲ که در ذیل دفتر املاک الکترونیک شماره ۱۳۹۶۲۰۳۲۱۰۱۲۰۰۱۷۸۰ بنام آقای صفرعلی رضایی فرزند جان محمد صادر و تسلیم گردیده ، (ضمنا پلاک فوق دارای سه فقره بازداشت از دادرس دادگستری شهرستان طبس و شعبه اجرای احکام مدنی دادگستری شهرستان طبس و امور حسابرسی مالیاتی ۳۲۹۶ طبس میباشد که تاکنون رفع نشده است ) بعلت جابجائی منزل مفقود و تا کنون پیدا نشده است از این اداره تقاضای صدو رسند مالکیت المثنی نموده لذا به موجب تبصره یک اصلاحی ماده ۱۲۰ - آیین نامه قانون ثبت اسناد و املاک مراتب طی یک نوبت آگهی و به اطلاع عموم رسانیده میشود تا هر کس نسبت به ملک مورد آگهی معامله ای انجام داده و یا مدعی وجود سند مالکیت نزد خود میباشد تا ده روز پس از انتشار این آگهی به ثبت محل مراجعه و اعتراض خود را ضمن ارائه اصل سند مالکیت یا سند معامله اعلام نماید در غیر اینصورت پس از گذشت مهلت مذکور نسبت به پلاک مورد تقاضا سند مالکیت المثنی نوبت اول صادر و به مالک تسلیم خواهد شد. معاملاتی که به حکایت سند ثبتی واظهار مالک در سند مالکیت و ثبت و صفحه دفتر املاک قید و سند مالکیت بنام مالک فوق الذکر صادر و تسلیم گردیده به قوت خود باقی و سلسله نقل و انتقالات بعدی ندارد . آ-۱۴۰۴۱۶۶۶۸
غلامرضا کدخدایی - رئیس اداره ثبت اسناد و املاک شهرستان طبس

### آگهی موضوع ماده ۳قانون و ماده ۱۳آئین نامه قانون تعیین وضعیت ثبتی واراضی و ساختمان‌های فاقد سند رسمی

برابر رای شماره ۱۴۰۴۶۰۳۰۶۰۰۶۱۶۳۶۱هیات اول موضوع قانون تعیین تکلیف وضعیت ثبتی اراضی و ساختمان‌های فاقد سند رسمی مستقر در واحد ثبتی حوزه ثبت ملک تربت حیدریه تصرفات مالکانه بلامعارض متقاضی آقای محمدهادی غفاری فرزند حسین به شماره شناسنامه ۲۰۶صادره از تربت حیدریه در ششدانگ یک قطعه محوطه مشتمل بر ساختمان به مساحت ۱۲۰/۲۲متر مربع در قسمتی از پلاک شماره ۲۸۵ فرعی از پلاک شماره ۱۲۹ اصلی واقع در اراضی شاهده دهستان اربعه در خراسان رضوی بخش یک حوزه ثبت ملک تربت حیدریه خریداری وانتقال ملک ازمحل مالکیت قهری احمد ابریشمی وبرابر رای شماره ۱۴۰۴۶۰۳۰۶۰۰۶۱۶۳۷۴ هیات اول موضوع قانون تعیین تکلیف وضعیت ثبتی اراضی و ساختمان‌های فاقد سند رسمی مستقر در واحد ثبتی حوزه ثبت ملک تربت حیدریه تصرفات مالکانه بلامعارض متقاضی آقای محمد هادی غفاری فرزند حسین به شماره شناسنامه ۲۰۶ صادره از تربت حیدریه در ششدانگ یک قطعه محوطه مشتمل بر ساختمان به مساحت ۱۹۲/۶۸متر مربع در قسمتی از پلاک شماره ۲۸۵ فرعی از پلاک شماره ۱۲۹ اصلی واقع در اراضی شاهده دهستان اربعه در خراسان رضوی بخش یک حوزه ثبت ملک تربت حیدریه خریداری وانتقال ملک از محل مالکیت قهری احمد ابریشمی محرز گردیده است . لذا به منظور اطلاع عموم مراتب در دو نوبت به فاصله ۱۵ روز آگهی می شود در صورتی که اشخاص نسبت به صدور سند مالکیت متقاضی اعتراضی داشته باشند می توانند از تاریخ انتشاراولین آگهی به مدت دو ماه اعتراض خود را به این اداره تسلیم و پس از اخذ رسید ظرف مدت یک ماه از تاریخ تسلیم اعتراض دادخواست خود را به مراجع قضایی تقدیم نمایند .بدیهی است در صورت انقضای مدت مذکور و عدم وصول اعتراض طبق مقررات سند مالکیت صادر خواهد شد. آ-۱۴۰۴۱۶۶۳۰
تاریخ انتشار نوبت اول:۱۴۰۴/۱۱/۲ تاریخ انتشار نوبت دوم:۱۴۰۴/۱۱/۱۸
سید امین موسوی - رئیس اسناد واملاک

### آگهی موضوع ماده ۳قانون و ماده ۱۳آئین نامه قانون تعیین وضعیت ثبتی واراضی و ساختمان‌های فاقد سند رسمی

برابر رای شماره ۱۴۰۴۶۰۳۰۶۰۰۶۱۶۳۶۲هیات اول موضوع قانون تعیین تکلیف وضعیت ثبتی اراضی و ساختمان‌های فاقد سند رسمی مستقر در واحد ثبتی حوزه ثبت ملک تربت حیدریه تصرفات مالکانه بلامعارض متقاضی آقای اسماعیل غفاری فرزند حسین شماره شناسنامه ۵۳۱۰صادره از تربت حیدریه در ششدانگ یک قطعه محوطه مشتمل بر ساختمان به مساحت ۲۳۹/۳۹متر مربع در قسمتی از پلاک شماره ۲۸۵ فرعی از پلاک شماره ۱۲۹ اصلی واقع در اراضی شاهده دهستان اربعه واقع در خراسان رضوی بخش یک حوزه ثبت ملک تربت حیدریه خریداری و انتقال ملک از محل مالکیت قهری احمد ابریشمی و برابر رای شماره ۱۴۰۴۶۰۳۰۶۰۰۶۱۶۳۶۳ هیات اول موضوع قانون تعیین تکلیف وضعیت ثبتی اراضی و ساختمان‌های فاقد سند رسمی مستقر در واحد ثبتی حوزه ثبت ملک تربت حیدریه تصرفات مالکانه بلامعارض متقاضی آقای اسماعیل غفاری فرزند حسین به شماره شناسنامه ۵۳۱۰ صادره از تربت حیدریه در ششدانگ یک قطعه محوطه مشتمل بر ساختمان به مساحت ۱۲۰/۱۶متر مربع در قسمتی از پلاک شماره ۲۸۵ فرعی از پلاک شماره ۱۲۹ اصلی واقع در اراضی شاهده دهستان اربعه در خراسان رضوی بخش یک حوزه ثبت ملک تربت حیدریه خریداری وانتقال ملک از محل مالکیت قهری احمد ابریشمی محرز گردیده است . لذا به منظور اطلاع عموم مراتب در دو نوبت به فاصله ۱۵ روز آگهی می شود در صورتی که اشخاص نسبت به صدور سند مالکیت متقاضی اعتراضی داشته باشند می توانند از تاریخ انتشاراولین آگهی به مدت دو ماه اعتراض خود را به این اداره تسلیم و پس از اخذ رسید ظرف مدت یک ماه از تاریخ تسلیم اعتراض دادخواست خود را به مراجع قضایی تقدیم نمایند .بدیهی است در صورت انقضای مدت مذکور و عدم وصول اعتراض طبق مقررات سند مالکیت صادر خواهد شد. آ-۱۴۰۴۱۶۶۳۳
تاریخ انتشار نوبت اول:۱۴۰۴/۱۱/۲ تاریخ انتشار نوبت دوم:۱۴۰۴/۱۱/۱۸
سید امین موسوی - رئیس اسناد واملاک

### آگهی موضوع ماده ۳قانون و ماده ۱۳آئین نامه قانون تعیین وضعیت ثبتی واراضی و ساختمان‌های فاقد سند رسمی

برابر رای شماره ۱۴۰۴۶۰۳۰۶۰۰۶۱۶۳۷۸هیات اول موضوع قانون تعیین تکلیف وضعیت ثبتی اراضی و ساختمان‌های فاقد سند رسمی مستقر در واحد ثبتی حوزه ثبت ملک تربت حیدریه تصرفات مالکانه بلامعارض متقاضی آقای محمدمهدی غفاری فرزند حسین به شماره شناسنامه ۱۱۳۴صادره از تربت حیدریه در ششدانگ یک قطعه محوطه مشتمل بر ساختمان به مساحت ۱۷۲/۲۵متر مربع در قسمتی از پلاک شماره ۲۸۵ فرعی از پلاک شماره ۱۲۹ اصلی واقع در اراضی شاهده دهستان اربعه در خراسان رضوی بخش یک حوزه ثبت ملک تربت حیدریه خریداری وانتقال ملک ازمحل مالکیت قهری احمد ابریشمی وبرابر رای شماره ۱۴۰۴۶۰۳۰۶۰۰۶۱۶۳۸۱ هیات اول موضوع قانون تعیین تکلیف وضعیت ثبتی اراضی و ساختمان‌های فاقد سند رسمی مستقر در واحد ثبتی حوزه ثبت ملک تربت حیدریه تصرفات مالکانه بلامعارض متقاضی آقای محمد مهدی غفاری فرزند حسین به شماره شناسنامه ۱۱۳۴ صادره از تربت حیدریه در ششدانگ یک قطعه محوطه مشتمل بر ساختمان به مساحت ۲۳۰/۹۸متر مربع در قسمتی از پلاک شماره ۲۸۵ فرعی از پلاک شماره ۱۲۹ اصلی واقع در اراضی شاهده دهستان اربعه در خراسان رضوی بخش یک حوزه ثبت ملک تربت حیدریه خریداری وانتقال ملک از محل مالکیت قهری احمد ابریشمی محرز گردیده است . لذا به منظور اطلاع عموم مراتب در دو نوبت به فاصله ۱۵ روز آگهی می شود در صورتی که اشخاص نسبت به صدور سند مالکیت متقاضی اعتراضی داشته باشند می توانند از تاریخ انتشاراولین آگهی به مدت دو ماه اعتراض خود را به این اداره تسلیم و پس از اخذ رسید ظرف مدت یک ماه از تاریخ تسلیم اعتراض دادخواست خود را به مراجع قضایی تقدیم نمایند .بدیهی است در صورت انقضای مدت مذکور و عدم وصول اعتراض طبق مقررات سند مالکیت صادر خواهد شد. آ-۱۴۰۴۱۶۶۳۷
تاریخ انتشار نوبت اول:۱۴۰۴/۱۱/۲ تاریخ انتشار نوبت دوم:۱۴۰۴/۱۱/۱۸
سید امین موسوی - رئیس اسناد واملاک

### آگهی فقدان سند مالکیت

نظر به اینکه خانم معصومه وطن دوست خلیل آباد باستناد به دو برگ استشهادیه تقاضای کتبی جهت دریافت سند مالکیت المثنی نوبت اول به این اداره مراجعه و مدعی است سند مالکیت شش دانگ یک باب منزل مسکونی به شماره پلاک ۴۹۹۶ فرعی از ۶۱۴ فرعی از ۲۳ اصلی بخش دو خلیل آباد به آدرس خلیل آباد، خیابان مطهری ۲ پلاک ۱۵ به علت اثاث کشی مفقود گردیده است و برابر سند دفتر املاک تمامت ششدانگ پلاک فوق ذیل دفتر املاک الکترونیکی ۱۳۹۹۲۰۳۰۶۳۵۱۰۰۰۷۳۵ بنام خانم معصومه وطن دوست خلیل آباد ثبت وسند مالکیت به شماره چاپی ۰۵۰۷۳۶ و۹۸ صادر وتسلیم شده است . سپس برابر دستور شماره ۱۴۰۳۲۵۹۰۰۴۲۷۶۷۸۶۳ مورخ ۱۴۰۳/۱۲/۲۸ صادره از شعبه محترم اجرای مدنی شهرستان خلیل آباد درقبال مبلغ سی وشش میلیارد ریال در بازداشت می باشد.و دفتراملاک بیش از این حکایتی ندارد . لذا باستناد قسمت پنج تبصره یک اصلاحی ماده ۱۲ آیین نامه قانون ثبت املاک متذکر می گردد هرکس نسبت به ملک مورد آگهی معامله ای انجام داده یا مدعی وجود سند مالکیت نزد خود می باشد باید ظرف مدت ۱۰ روز پس از انتشار آگهی به این اداره مراجعه و اعتراض خودرا ضمن ارائه اصل سند مالکیت یا سند معامله رسمی تسلیم نماید در غیر این صورت پس از انقضا مهلت مقرر عدم ارسال اعتراض سند مالکیت المثنی طبق مقررات صادر و به متقاضی تحویل خواهد شد.
تاریخ انتشار ۱۴۰۴/۱۱/۰۲ آ-۱۴۰۴۱۶۶۱۵
علی خدادادی رئیس ثبت اسناد و املاک خلیل آباد

### آگهی قانون تعیین تکلیف وضعیت اراضی و ساختمانهای فاقد سند رسمی

نظر به دستور مواد ۱ و ۳ قانون تعیین تکلیف وضعیت اراضی و ساختمانهای فاقد سند رسمی مصوب ۱۳۹۰.۰۹.۲۰ و برابر رای شماره ۱۴۰۴۶۰۳۰۶۰۰۸۰۱۱۹۵۵ مورخ ۱۴۰۴،۰۹،۰۵ هیات تعیین تکلیف موضوع ماده یک قانون مذکور مستقر در واحد ثبتی طرقبه شاندیز تصرفات مالکانه و بلا معارض متقاضی آقای حسن رضوی شاندیز به شناسنامه شماره ۷۹۲۹ کدملی ۰۹۳۵۰۴۰۹۸۶ صادره طرقبه فرزند علی مورد تقاضا و انتقال از محل مالکیت مشاعی متقاضی داشته و تصرفات متقاضی نسبت به مالکیت در ششدانگ یک باب منزل مسکونی به مساحت ۲۳۰ متر مربع و قسمتی از پلاک شماره ۲۹۲۰ فرعی از ۹۳ اصلی واقع در خراسان رضوی بخش ۶ حوزه ثبت ملک طرقبه شاندیز محرز گردیده است . لذا به موجب ماده ۳ قانون تعیین تکلیف وضعیت اراضی و ساختمانهای فاقد سند رسمی و ماده ۱۳ آیین نامه مربوطه این آگهی در دو نوبت به فاصله ۱۵ روز از طریق این روزنامه محلی و کثیر الانتشار در شهرها منتشر و در روستاها رای هیات الصاق تا در صورتیکه اشخاص ذینفع به آرای اعلام شده اعتراض داشته باشند باید از تاریخ انتشار اولین آگهی و در روستاها از تاریخ الصاق در محل تا دو ماه اعتراض خود را به اداره ثبت محل وقوع ملک تسلیم و رسید اخذ نمایند . معترض باید ظرف یک ماه از تاریخ تسلیم اعتراض مبادرت به تقدیم دادخواست به دادگاه عمومی محل نماید و گواهی تقدیم دادخواست را به اداره ثبت محل تحویل دهد که در این صورت اقدامات ثبت موکول به ارائه حکم قطعی دادگاه است و در صورتی که اعتراض در مهلت قانونی واصل نگردد یا معترض گواهی تقدیم دادخواست به دادگاه عمومی محل را ارائه نکند اداره ثبت مبادرت به صدور سند مالکیت می نماید و صدور سند مالکیت مانع از مراجعه متضرر به دادگاه نیست. م الف ۱۴۰۴،۱۱۵۴
آ-۱۴۰۴۱۵۹۶۰
تاریخ انتشار نوبت اول : ۱۴۰۴،۱۰،۱۷
تاریخ انتشار نوبت دوم : ۱۴۰۴،۱۱،۰۲
حسن ابوترابی - رئیس ثبت اسناد و املاک طرقبه شاندیز

### آگهی قانون تعیین تکلیف وضعیت اراضی و ساختمانهای فاقد سند رسمی

نظر به دستور مواد ۱ و ۳ قانون تعیین تکلیف وضعیت اراضی و ساختمانهای فاقد سند رسمی مصوب ۱۳۹۰.۰۹.۲۰ و برابر رای شماره ۱۴۰۴۶۰۳۰۶۰۰۸۰۰۹۱۱۵ مورخ ۱۴۰۴.۰۷.۲۲ هیات تعیین تکلیف موضوع ماده یک قانون مذکور مستقر در واحد ثبتی طرقبه شاندیز تصرفات مالکانه و بلا معارض متقاضی آقای سید نوید سیدی خیابان به شناسنامه شماره ۵۱۱۹ کدملی ۰۹۴۲۰۵۲۶۳۳ صادره مشهد فرزند سید عبدالوهاب مورد تقاضا و انتقال از محل مالکیت مشاعی متقاضی داشته و تصرفات متقاضی نسبت به مالکیت در ششدانگ یک باب منزل مسکونی به مساحت ۵۰۲،۶۴ متر مربع و قسمتی از پلاک شماره ۶۳ فرعی از ۹۰ اصلی واقع در خراسان رضوی بخش ۶ حوزه ثبت ملک طرقبه شاندیز محرز گردیده است . لذا به موجب ماده ۳ قانون تعیین تکلیف وضعیت ثبتی اراضی و ساختمانهای فاقد سند رسمی و ماده ۱۳ آیین نامه مربوطه این آگهی در دو نوبت به فاصله ۱۵ روز از طریق این روزنامه محلی و کثیر الانتشار در شهرها منتشر و در روستاها رای هیات الصاق تا در صورتیکه اشخاص ذینفع به آرای اعلام شده اعتراض داشته باشند باید از تاریخ انتشار اولین آگهی و در روستاها از تاریخ الصاق در محل تا دو ماه اعتراض خود را به اداره ثبت محل وقوع ملک تسلیم و رسید اخذ نمایند . معترض باید ظرف یک ماه از تاریخ تسلیم اعتراض مبادرت به تقدیم دادخواست به دادگاه عمومی محل نماید و گواهی تقدیم دادخواست را به اداره ثبت محل تحویل دهد که در این صورت اقدامات ثبت موکول به ارائه حکم قطعی دادگاه است و در صورتی که اعتراض در مهلت قانونی واصل نگردد یا معترض گواهی تقدیم دادخواست به دادگاه عمومی محل را ارائه نکند اداره ثبت مبادرت به صدور سند مالکیت می نماید و صدور سند مالکیت مانع از مراجعه متضرر به دادگاه نیست. م الف ۱۴۰۴،۱۱۵۵ آ-۱۴۰۴۱۵۹۶۱
تاریخ انتشار نوبت اول : ۱۴۰۴،۱۰،۱۷
تاریخ انتشار نوبت دوم : ۱۴۰۴،۱۱،۰۲
حسن ابوترابی - رئیس ثبت اسناد و املاک طرقبه شاندیز

### آگهی قانون تعیین تکلیف وضعیت اراضی و ساختمانهای فاقد سند رسمی

نظر به دستور مواد ۱ و ۳ قانون تعیین تکلیف وضعیت اراضی و ساختمانهای فاقد سند رسمی مصوب ۱۳۹۰.۰۹.۲۰ و برابر رای شماره ۱۴۰۴۶۰۳۰۶۰۰۸۰۱۲۷۹۵ مورخ ۱۴۰۴،۰۹،۲۴ هیات تعیین تکلیف موضوع ماده یک قانون مذکور مستقر در واحد ثبتی طرقبه شاندیز تصرفات مالکانه بلا معارض متقاضی آقای جواد یزدی مقدم به شناسنامه شماره ۱۷۵۰ کدملی ۰۹۳۹۷۶۰۶۴۹ صادره مشهد فرزند مهدی مورد تقاضا و انتقال از محل مالکیت مشاعی متقاضی و تصرفات متقاضی نسبت به مالکیت از ششدانگ یک قطعه زمین محصور با کاربری مسکونی به مساحت ۳۴۲،۴۰ متر مربع قسمتی از پلاک شماره ۳۲۳۸ فرعی از ۹۳ اصلی واقع در خراسان رضوی بخش ۶ حوزه ثبت ملک طرقبه شاندیز محرز گردیده است .لذا به موجب ماده ۳ قانون تعیین تکلیف وضعیت ثبتی اراضی و ساختمانهای فاقد سند رسمی و ماده ۱۳ آیین نامه مربوطه این آگهی در دو نوبت به فاصله ۱۵ روز از طریق این روزنامه محلی و کثیر الانتشار در شهرها منتشر و در روستاها رای هیات الصاق تا در صورتیکه اشخاص ذینفع به آرای اعلام شده اعتراض داشته باشند باید از تاریخ انتشار اولین آگهی و در روستاها از تاریخ الصاق در محل تا دو ماه اعتراض خود را به اداره ثبت محل وقوع ملک تسلیم و رسید اخذ نمایند . معترض باید ظرف یک ماه از تاریخ تسلیم اعتراض مبادرت به تقدیم دادخواست به دادگاه عمومی محل نماید و گواهی تقدیم دادخواست را به اداره ثبت محل تحویل دهد که در این صورت اقدامات ثبت موکول به ارائه حکم قطعی دادگاه است و در صورتی که اعتراض در مهلت قانونی واصل نگردد یا معترض گواهی تقدیم دادخواست به دادگاه عمومی محل را ارائه نکند اداره ثبت مبادرت به صدور سند مالکیت می نماید و صدور سند مالکیت مانع از مراجعه متضرر به دادگاه نیست. م الف ۱۴۰۴،۱۱۹۳ آ-۱۴۰۴۱۶۶۷۱
تاریخ انتشار نوبت اول : ۱۴۰۴،۱۱،۰۲
تاریخ انتشار نوبت دوم : ۱۴۰۴،۱۱،۱۸
حسن ابوترابی - رئیس ثبت اسناد و املاک طرقبه شاندیز

### آگهی تحدید حدود

در اجرای ماده ۱۰ و ۸ آیین نامه اجرایی قانون الحاق موادی به قانون ساماندهی و حمایت از تولید و عرضه مسکن کسانی که تقاضای صدور سند از قانون مزبور را نموده اند هیات اجرایی قانون مربوطه پس از بررسی سوابق و مدارک ارائه شده نسبت به صدور رای به شرح ذیل اقدام نموده است اشخاصی که نسبت به اصل ملک اعتراض دارند از تاریخ انتشار آگهی و اشخاصی که نسبت به تحدید حدود و حقوق ارتفاقی اعتراض دارند از تاریخ تنظیم صورت مجلس تحدید حدود ظرف ۲۰ روز از تاریخ انتشار باید اعتراض خود را به صورت مکتوب به اداره ثبت محل تسلیم نمایند و ظرف مدت یک ماه از تاریخ تسلیم اعتراض به مرجع ثبتی دادخواست خود را به مرجع ذیصلاح قضایی تقدیم و گواهی مربوطه را به اداره ثبت تسلیم نمایند.

۱ برابر رای شماره ۳۱۶۸ ، ۱۴ آقای سید غلامرضا عربی فرزند سید مهدی متقاضی ششدانگ یک قطعه زمین محصور به مساحت ۰۵، ۲۷۱ متر مربع قسمتی از پلاک ۹۳ اصلی بخش ۶ مشهد اراضی شاندیز

۲-برابر رای شماره ۳۱۶۹ ، ۱۴ آقای محمد دوستی بنجد فرزند غلام متقاضی ششدانگ یک باب منزل به مساحت ۴۴ ، ۸۱ متر مربع قسمتی از پلاک ۹۳ اصلی بخش ۶ مشهد اراضی شاندیز

تاریخ انتشار آگهی : ۱۴۰۴،۱۱،۰۲
تاریخ تحدید حدود : ۱۴۰۴،۱۱،۲۲
م الف ۱۴۰۴،۱۱۹۴ آ-۱۴۰۴۱۶۶۷۲
حسن ابوترابی - رئیس ثبت اسناد و املاک طرقبه شاندیز

خبر

تولیت آستان قدس رضوی در دیدار جمعی از فعالان اجتماعی، فرهنگی، سیاسی و رسانه‌ای:

## خطر اصلی برای انقلاب اختلافات داخلی است نه دشمن بیرونی

تولیت آستان قدس رضوی گفت: تبعیت از ولی‌فقیه ستون اصلی انسجام و اقتدار جامعه اسلامی است.

به گزارش آستان‌نیوز، آیت‌الله احمد مروی در دیدار جمعی از فعالان اجتماعی، فرهنگی، سیاسی و رسانه‌ای مشهد که اول بهمن ۱۴۰۴ در تالار ولایت حرم مطهر رضوی برگزار شد، با تأکید بر حق مشروع اعتراضات مردمی، اظهار کرد: بدون تردید، اعتراض حق مردم است؛ حقی پذیرفته‌شده و مورد تأکید نظام اسلامی. همان‌گونه که برای راهپیمایی‌های ملی، سازوکار، امنیت و ابزار لازم فراهم می‌شود، اگر اعتراض حق است. که هست .و اگر نظام اسلامی برای آن احترام قائل است. که است. باید سازوکار روشن برای آن ایجاد شود.

وی با اشاره به بیانات رهبر معظم انقلاب، افزود: رهبر معظم انقلاب نیز صراحتاً فرموده‌اند که اعتراض حق مردم است و صدای مردم باید شنیده شود. آیت‌الله مروی در ادامه به اغتشاشات اخیر پرداخت و اظهار کرد: با این حال، مسئله اغتشاشات اخیر را نمی‌توان به‌سادگی به «نارضایتی‌های معیشتی» محدود کرد. موضوع عمیق‌تر و پیچیده‌تر از این‌هاست.

### دشمن پس از ناکامی نظامی، میدان نبرد را به داخل کشور منتقل کرد

تولیت آستان قدس رضوی با بیان اینکه انقلاب اسلامی از نخستین روزهای پیروزی تاکنون با توطئه‌ها و پروژه‌های براندازانه مواجه بوده است، تصریح کرد: جنگ ۱۲روزه نیز در امتداد همان حرکت‌های براندازانه دشمن اجرا شد؛ حرکتی که در عرصه نظامی به نتیجه نرسید. دشمن دریافت هزینه عملیات نظامی مستقیم، برای او بسیار سنگین و پرریسک است. از همین‌رو، راهبرد تغییر کرد؛ انتقال میدان نبرد از جبهه نظامی به عرصه داخلی؛ ایجاد اغتشاش، تضعیف حاکمیت و فرسایش انسجام اجتماعی، برای کاهش ریسک اقدام نظامی در آینده.

آیت‌الله مروی تأکید کرد: اغتشاشات اخیر، نه خودجوش بود و نه با حضور توده مردم. آنچه رخ داد، حرکتی هدفمند، سازمان‌یافته، آموزش‌دیده و برنامه‌ریزی‌شده بود که در شهرهای کوچک و بزرگ، به شکلی هماهنگ اجرا شد. همان الگویی که در طول ۴۷ سال گذشته بارها تکرار شده است، تنها شیوه‌ها تغییر می‌کند.

وی گفت: انقلاب اسلامی فراز و نشیب‌های بسیاری را پشت سر گذاشته است و تا امروز، به فضل الهی، با هدایت‌های حکیمانه رهبر معظم انقلاب و حضور آگاهانه مردم، تمام فتنه‌ها خنثی شده است و بی‌تردید در آینده نیز چنین خواهد بود. از این بابت، هیچ نگرانی‌ای نداریم.

### حفظ نظام و امنیت ملی، محور وحدت جریان‌های انقلابی است

تولیت آستان قدس رضوی در بخش دیگری از سخنان خود با تأکید بر ضرورت تقویت انسجام در میان جریان‌های انقلابی، بیان کرد: در میان جریان‌های انقلابی، ممکن است اختلاف نظرهایی باشد و این کاملاً طبیعی است؛ همه انسان‌ها نمی‌توانند یکسان فکر کنند. اما سؤال مهم این است آیا وجه اشتراک و بنیان‌های مشترک داریم یا خیر؟ تمرکز بر این وجوه مشترک، مهم است؛ باید انرژی خود را بر حفظ اصول و اهداف بزرگ‌تر صرف کرد.

آیت‌الله مروی با بیان اینکه تمرکز بر اهداف بزرگ‌تر، اختلافات جزئی را کمرنگ می‌کند، افزود: امروز مهم‌ترین مسئله، حفظ کشور، نظام و امنیت ملی است. این ارزش‌های بنیادین می‌توانند ما را فراتر از اختلافات جزئی متحد کنند؛ جریان‌های انقلابی باید این اتحاد و انسجام را در خود تقویت کنند و به نظرات یکدیگر احترام بگذارند. تحمل و سعه‌صدر، به‌ویژه زمانی که هدف، اصل اسلام و نظام اسلامی است، از ضرورت‌هاست.

آیت‌الله مروی در ادامه، امیرالمؤمنین علی(ع) را الگوی برجسته سعه‌صدر و صبر معرفی کرد و افزود: شجاعت امیرالمؤمنین(ع) تنها در میدان‌های بدر و احد خلاصه نمی‌شود، بلکه جلوه‌ای عظیم از شجاعت ایشان در ۲۳ سال صبر، سکوت و خانه‌نشینی برای حفظ اساس اسلام نمایان است.

وی خاطرنشان کرد: جریان‌های انقلابی امروز باید با تأسی به این سیره علوی، اختلافات را کنار گذاشته و با هم‌افزایی و انسجام، در مسیر صیانت از اسلام و نظام اسلامی گام بردارند.

### انتقاد از برخی رفتارها و مواضع ناصحیح در میان جریان‌های انقلابی

آیت الله مروی با تأکید بر نقش محوری ولایت فقیه در حفظ انسجام جامعه اسلامی، گفت: پیروی و تبعیت از ولی‌فقیه، ستون اصلی وحدت و استحکام جامعه اسلامی است و هرگونه تضعیف یا تفسیر نادرست از این اصل، به انسجام درونی انقلاب آسیب می‌زند.

تولیت آستان قدس رضوی با اشاره به برخی رفتارها و مواضع ناصحیح در میان جریان‌های انقلابی افزود: متأسفانه برخی جریان‌ها با رفتارها و تفسیرهای نادرست، دل رهبری را غصه‌دار کردند؛ در حالی که فرمایشات رهبر معظم انقلاب صریح، روشن و بدون ابهام است و نیازی به تفسیرهای شخصی ندارد.

وی با یادآوری فرمایش حضرت امام خمینی(ره) تصریح کرد: همان‌طور که امام راحل فرمودند «ما از آمریکا هیچ باکی نداریم» اما از اختلافات داخلی می‌ترسیم. خطر اصلی برای انقلاب، نه دشمن بیرونی، بلکه شکاف‌ها و اختلافات درونی است.

تولیت آستان قدس رضوی با بیان اینکه رهبر معظم انقلاب اهل تعارف و رودربایستی نیستند، گفت: رهبری اهل رودربایستی و تعارف نیستند و بر سر اصول، ارزش‌ها و مصالح نظام، با هیچ شخصی رودربایستی ندارند.

آیت‌الله مروی ادامه داد: آنچه انقلاب اسلامی را شکل داد و در توفان‌های سهمگین چهار دهه گذشته حفظ کرده «ولایت فقیه» بوده است. اخوان‌المسلمین در مصر گروهی با سابقه بیش از ۷۰ سال فعالیت تشکیلاتی و سازمانی بود، اما حتی یک سال هم نتوانست دوام بیاورد؛ با وجود آنکه از بسیاری اصول کوتاه آمد، دست از شعارهایش برداشت و در برابر مستکبران سر خم کرد، اما دشمن باز هم آن را تحمل نکرد. اما انقلاب اسلامی ۴۷ سال است که استوار بر اصول خود ایستاده و دشمن نتوانسته هیچ غلطی بکند و این، به برکت رهبری و ولایت فقیه است.

وی با اشاره به شرایط مدیریتی کشور، خاطرنشان کرد: هر مسئولی نقاط ضعف و قوتی دارد، اما واقعیت این است تمامی مسئولان در تلاش برای حل مشکلات مردم هستند. امروز هماهنگی که میان سران سه قوه وجود دارد در تاریخ انقلاب، بی‌سابقه بوده و هیچ‌گاه این‌قدر هماهنگی بین سران قوا وجود نداشته است.

آیت‌الله مروی در پایان گفت: وحدت، تبعیت از ولی‌فقیه، صبر، تحمل‌پذیری و تمرکز بر اصول مشترک، مسیر تضمین‌کننده موفقیت و پیشرفت کشور و انقلاب اسلامی است و اختلافات جزئی نباید این مسیر روشن را منحرف کند.

مروری بر بیانات رهبر معظم انقلاب درخصوص درس‌های نجات‌بخش سالار شهیدان برای انسان‌ها

# حسین علیه‌السلام متعلق به همه بشریت است

**ریحانه عامل نیک |** در نگاه نخست، امام حسین(ع) شناخته‌شده‌ترین امام در میان شیعیان است. ولی و سروری که بر دل‌های شیعیان حکومت می‌کند و داغ شهادتش همچنان در دل‌های ما زنده است و در انتظار منتقم خونش روزگار می‌شماریم. اما با کمی تأمل درمی‌یابیم این محبت نیازمند پیوست شناختی عمیق‌تری است. پیوستی شکل گرفته براساس درس‌هایی که می‌توان از زندگی این امام بزرگ آموخت. درس‌هایی که براساس تأکید و تذکر رهبر معظم انقلاب متوقف به حادثه کربلا و شهادت امام حسین(ع) نبوده که «زندگی حسین بن علی(ع) در طول تاریخِ زندگی پنجاه و چندساله آن بزرگوار، همه درس است: دوران کودکی او درس است، دوران جوانی او درس است، در دوران امامت امام حسن(ع) رفتار او درس است، بعد از شهادت امام حسن(ع) رفتار او همه درس است» (۱۳۹۲/۰۳/۲۲). درسی که متوقف به شیعیان نیست؛ «امام حسین(ع) نه فقط برای شیعه، نه فقط برای مسلمان‌ها، بلکه برای احرار عالم درس دارد. شما گنجینه‌دار یک چنین جواهر ذی‌قیمتی هستید که همه بشریت می‌تواند از او بهره برد و استفاده کند» (۱۳۸۶/۱۰/۱۹).

برای آشنایی بهتر با این گنجینه در آستانه سالروز ولادت مبارکش، به برخی بیانات رهبر معظم انقلاب در این خصوص نظری انداخته‌ایم.

### مولودی که تاریخ را هدایت کرد

رهبر معظم انقلاب با نگاهی به روز ولادت امام حسین(ع)، عظمت این روز را پرتوی از عظمت صاحبش دانسته و می‌فرمایند: «روز میلاد حضرت اباعبدالله الحسین علیه‌الصّلاةوالسّلام روز باعظمتی است. به فرمایش مرحوم آقای حاج میرزا جواد آقای تبریزی ملکی - عالم فقیه و عارف بزرگوار - عظمت روز سوم شعبان را باید به عنوان پرتوی از عظمت حسین بن علی(ع) به‌حساب آورد و به‌شمار آورد؛ روز بزرگی است. در این روز کسی متولد شد که سرنوشت اسلام، به او، به حرکت او، به قیام او، به فداکاری او، به اخلاص او بسته بود» (۱۳۹۲/۰۳/۲۲). روزی که مولود باعظمتش تاریخ را هدایت کرد. «روز ولادت حسین‌بن‌علی(ع)...؛ یعنی مظهر مجاهدت خالص و پاک برای خدا. این مجاهدت اگر از سوی مردم جواب داده شد، مثل مجاهدت نبی اکرم(ص) می‌شود که حکومت اسلامی را به‌وجود آورد و تاریخ را عوض کرد؛ اما اگر با کمک و همراهی دل‌های مؤمن مواجه نشود، مانند واقعه عاشورا می‌شود که امام حسین(ع) به شهادت می‌رسد. جوشش معنویِ او، تاریخ را هدایت می‌کند. بالفعل نمی‌تواند موفقیت ظاهری پیدا کند، اما در طول تاریخ، موفقیت حتمی متعلق به اوست؛ همان‌طور که همه نبوت‌ها و همه راهنمایان بشر و راهنمایان الهی در طول تاریخ، این را داشته‌اند. لذا شما می‌بینید با گذشت ۱۳، ۱۴ قرن، نام حسین‌بن‌علی(ع) پرچم عدالت و فضیلت‌های معنوی است و همین نام توانسته است این انقلاب را به‌وجود آورد» (۱۳۸۱/۰۷/۱۷).

### امامی که باید به دنیا معرفی شود

این هدایت تاریخی و حرکت عظیم امام حسین(ع) محدود به زمانه خودشان نبوده و درس‌هایی دارد که برای امروز ما راه‌گشاست و باید به جهانیان معرفی شود. رهبر فرزانه انقلاب در این خصوص می‌فرمایند: «ما امروز احتیاج داریم که حسین‌بن‌علی(ع) را به دنیا بشناسانیم؛ دنیای دچار ظلم و فساد و دنائت و لئامت، محتاج معرفت آزادگی حسینی و حرّیت حسینی است. امروز مردم دنیا، جوان‌های دنیا، ملت‌های بی‌غرض، برای یک چنین حقیقتی دل‌هایشان می‌تپد؛ [اگر] امام حسین(ع) به دنیا معرفی بشود، اسلام معرفی شده است، قرآن معرفی شده است. امروز با صدها وسیله علیه اسلام و علیه معارف اسلامی تبلیغ می‌شود؛ در مقابل این حرکت خصمانه جبهه کفر و استکبار، حرکت معرفت حسینی می‌تواند یک‌تنه سینه سپر کند، بایستد و حقیقت اسلام را، حقیقت قرآن را به دنیا معرفی کند» (۱۳۹۸/۰۶/۲۷).

### دنیای امروز نیازمند منطق حسینی است

اما دلیل راه‌گشایی این درس‌ها در منطق امام حسین(ع) نهفته است. منطقی که رهبر حکیم انقلاب در خصوص آن می‌فرمایند: «منطق حسین بن علی(ع)، منطق دفاع از حق است، منطق ایستادگی در مقابل ظلم و طغیان و گمراهی و استکبار است. این منطقِ امام حسین(ع) است؛ امروز دنیا به این منطق نیازمند است؛ امروز دنیا شاهد حاکمیت کفر و استکبار و حاکمیت فساد است، دنیا شاهد حاکمیت ظلم است؛ این پیام امام حسین(ع)، پیام نجات دنیاست» (۱۳۹۸/۰۶/۲۷). منطق و اصلی که نه تنها برای ما که برای همه افرادی که تحت ظلم هستند، از جانب امام حسین(ع) به یادگار مانده و امروز الگو و راهنماست. «این بزرگوار در تاریخ بشریت، یک حرکتی را - که نظیر و شبیهی ندارد - ارائه به تاریخ کرد و در مقابل چشم بشریت گذاشت که هرگز فراموش نخواهد شد؛ الگو است. فداکاری برای هدف الهی، در آن حجم، در آن مقیاس عظیم؛ فداکاری به معنای دادن جان خود، جان عزیزان؛ اسارت حرم اهل بیت، با آن وضع، با آن فجاعت؛ تحمل این حادثه سخت برای اینکه اسلام بماند، برای اینکه ظلم‌ستیزی به عنوان یک اصل در تاریخ اسلام و در تاریخ بشریت به یادگار بماند؛ این چیزی است که دیگر نظیری برای آن نمی‌شود پیدا کرد» (۱۳۹۲/۰۳/۲۲).

### تلاش برای بیداری حتی در میدان نبرد

در کنار ظلم‌ستیزی؛ روشنگری و تلاش برای گفت‌وگو به منظور هدایت و تغییر افراد، دیگر درس امام حسین(ع) برای امروز ماست. درسی که می‌توانیم آن را در زیست امام حسین(ع) حتی در میدان نبرد جست‌وجو کنیم، زیرا او امامی است که در هنگام نبرد هم مشغول هدایت است و در وقت جهاد در پی روشنگری بوده و سلاحش بیانات مستدلش است. درسی که رهبر معظم انقلاب درباره آن می‌فرمایند: «امام حسین(ع) را فقط به جنگ روز عاشورا نباید شناخت؛ آن یک بخش از جهاد امام حسین(ع) است. به تبیین او، امر به معروف او، نهی از منکر او، توضیح مسائل گوناگون در همان مِنا و عرفات، خطاب به علما، خطاب به نخبگان - حضرت بیانات عجیبی دارد که در کتاب‌ها ثبت و ضبط است - بعد هم در راه به سمت کربلا، هم در خود عرصه کربلا و میدان کربلا، باید شناخت. در خود عرصه کربلا حضرت اهل تبیین بودند، می‌رفتند، صحبت می‌کردند. حالا میدان جنگ است، منتظرند خون هم را بریزند، اما از هر فرصتی این بزرگوار استفاده می‌کردند که بروند با آن‌ها صحبت بکنند، بلکه بتوانند آن‌ها را بیدار کنند» (۱۳۸۸/۰۵/۰۵).

### شعار امام حسین(ع)، اصلاح در میان امت اسلامی

دیگر درس امام حسین(ع) برای ما حرکت برای اصلاح امور است. امام حسین(ع)، پدر و امامی است که به منظور اصلاح مردم به میدان آمد. اصلاحی که رهبر معظم انقلاب آن را چنین تبیین می‌کنند: «در زمینه اصلاح، دو جمله از امام حسین(ع) نقل شده است. امام حسین(ع) می‌فرماید: «خرجت لطلب الاصلاح فی امّة جدّی» (بحارالأنوار، ج۴۴ ص ۳۲۹). او دنبال اصلاحات است و می‌خواهد اصلاح به وجود آورد. یک جای دیگر هم می‌فرماید: «لنری المعالم من دینک و نظهر الأصلاح فی بلادک» (تحف‌العقول، ص۲۳۷). می‌خواهیم اصلاح در میان ملت اسلام و کشور اسلامی به وجود بیاید. این شعارِ امام حسین(ع) است. اصلاح چیست؟ اصلاح این است که هر نقطه خرابی، هر نقطه نارسایی و هر نقطه فاسدی، به یک نقطه صحیح تبدیل شود» (۱۳۷۹/۰۱/۲۶).

### عزت و افتخاری که از آن حسین(ع) است

عزتمندی دیگر درس امام حسین(ع) برای ماست. عزت و افتخاری که با گام گذاشتن در مسیر درست نصیب ما خواهد شد. رهبر معظم انقلاب در تعریف و توضیح این عزت می‌فرمایند: «عزت و افتخار حسینی... چگونه عزتی است؟ این افتخار، افتخار به چیست؟ آن کسی که حرکت حسین‌بن‌علی(ع) را بشناسد، می‌داند که این عزت، چگونه عزتی است. از سه بُعد و با سه دیدگاه، این نهضت عظیم حسینی را که در تاریخ این‌طور ماندگار شده است، می‌شود نگاه کرد. در هر سه بُعد، آنچه که بیش از همه چشم را خیره می‌کند، احساس عزت و سربلندی و افتخار است. یک بُعد، مبارزه حق در مقابل باطل مقتدر است که امام حسین(ع) و حرکت انقلابی و اصلاحیِ او چنین کرد. یک بُعد دیگر، تجسم معنویت و اخلاق در نهضت حسین‌بن‌علی(ع) است... بُعد سوم که بیشتر در بین مردم رایج است، فجایع، مصیبت‌ها، غصه‌ها، غم‌ها و خون‌دل‌های عاشوراست؛ لیکن در همین صحنه سوم، باز هم عزت و افتخار هست. کسانی که اهل نظر و فکر و تأمل‌اند، باید هر سه بُعد را دنبال کنند» (۱۳۸۱/۰۱/۰۹).

### نشانه اراده الهی بر نصرت امت اسلامی

در پایان پس از مرور برخی از آموزه‌های زندگی سیدالشهدا(ع) باید به دو نشانه اشاره کرد. دو نشانه‌ای که بیانگر زنده بودن و پویایی حرکت امام حسین(ع) و جاودانگی درس‌هایی است که به بشریت داده‌اند؛ نخست، سنت عزاداری ایشان و بعد راهپیمایی عظیم اربعین. دو نشانه‌ای که رهبر معظم انقلاب در خصوص آن‌ها و راه‌گشایی‌شان برای امت‌ها چنین می‌فرمایند: «این اعتقاد، درست است که اسلام را قیام سیدالشهدا(ع) حفظ کرده؛ همچنان‌که در طول زمان، در قرن‌های متوالی، این حادثه روزبه‌روز زنده‌تر شده. امروز این مراسم از ۱۰۰ سال پیش که تدین مردم به‌حسب ظاهر، معارضینی مثل معارضین امروز هم نداشت، خیلی گرم‌تر، گیراتر، پرشورتر و گسترده‌تر دارد انجام می‌گیرد؛ همه این‌ها معنا دارد، همه این‌ها نشان‌دهنده یک حقایقی و یک جریانی است که به رهبری حسین‌بن‌علی(ع) دارد در دنیا پیش می‌رود؛ و ان‌شاءالله پیش خواهد رفت و کارگشا خواهد بود و گره‌های ملت‌ها را باز خواهد کرد» (۱۳۹۶/۰۶/۳۰). معنایی که برای ما نشانه و آیتی از جانب خداست. رهبر فرزانه انقلاب در بیاناتی دیگر به حرکت جهانی اربعین پرداخته و در خصوص این آیت می‌فرمایند: «اربعین جهانی شد و جهانی‌تر هم خواهد شد؛ این خون حسین‌بن‌علی(ع) است که بعد از هزار و ۴۰۰ سال دارد می‌جوشد و روزبه‌روز تازه‌تر می‌شود، روزبه‌روز زنده‌تر می‌شود؛ این همان پیام عاشوراست که از حلقوم اباعبدالله و حلقوم زینب کبری (سلام‌الله علیهما) در نهایت غربت و تنهایی صادر شد و امروز فضای عالم را فرا گرفته است و فرا می‌گیرد. حسین(ع) متعلق به انسانیت است؛ ما شیعیان افتخار می‌کنیم که پیرو امام حسین(ع) هستیم، اما امام حسین(ع) فقط متعلق به ما نیست؛ مذاهب اسلامی، شیعه و سنی، همه زیر پرچم امام حسین(ع) هستند. در این راهپیمایی عظیم حتی کسانی که متدین به اسلام هم نیستند، شرکت می‌کنند و این رشته ادامه خواهد داشت ان‌شاءالله؛ این یک آیت عظمایی است که خدای متعال دارد نشان می‌دهد. در روزگاری که دشمنان اسلام و دشمنان امت اسلامی با انواع و اقسام ابزارها و وسایل، با پول، با سیاست، با سلاح علیه امت اسلامی دارند کار می‌کنند، خداوند متعال ناگهان حادثه راهپیمایی اربعین را این جور عظمت می‌دهد، این جور جلوه می‌دهد. این آیت عظمای الهی است، این نشانه اراده الهی بر نصرت امت اسلامی است، این نشان می‌دهد که اراده خدای متعال بر نصرت امت اسلامی تعلق گرفته است» (۱۳۹۸/۰۶/۲۷).

گفت‌وگو

در آستانه سوم شعبان، میلاد کشتی نجات، منشور خدمت‌رسانی سیدالشهدا(ع) را در گفت‌وگو با حجت‌الاسلام حسین شهامت بازخوانی می‌کنیم

# در مکتب حسینی پناه بگیریم

**مریم احمدی شیروان |** برخی نام‌ها در تاریخ، بیش از یک هویت، یک پاسخ هستند. پاسخ به اضطراب‌ها، تنهایی‌ها و درماندگی‌های بشر. نام‌هایی که شنیدنشان، حس غریب پناه‌بردن را در جان آدمی زنده می‌کند. «حسین» از این جنس نام‌هاست؛ نه فقط برای آنکه خونش ضامن بقای آزادگی شد، بلکه چون حیاتش، خود یک مکتب کامل پناه‌بخشی بود. او به ما آموخت انسانیت، در فاصله میان مرهم گذاشتن بر زخم یک یتیم در تاریکی شب و فریاد کشیدن بر سر یک حاکم غافل در روشنایی روز تعریف می‌شود. خدمت در منطق او، یک تراکنش مالی یا رفع نیاز لحظه‌ای نبود؛ بلکه فرایند بازگرداندن کرامت به انسانی بود که زیر بار مشکلات، قامتش خم شده بود.

اکنون که در آستانه سوم شعبان، در طلیعه میلاد آن پناهگاه امن ایستاده‌ایم، بیش از هر زمان دیگری نیازمند بازخوانی این مکتب هستیم. چگونه می‌توان در دنیای پیچیده امروز، چون او خادم بود؟ مرز میان ترحم و تکریم در کمک‌رسانی کجاست و یک جامعه چگونه می‌تواند فرهنگ خدمت حسینی را در ساختارهای مدیریتی و روابط انسانی خود نهادینه کند؟ برای گشودن این باب و یافتن پاسخ‌هایی کاربردی، با حجت‌الاسلام حسین شهامت، استاد سطوح عالی حوزه علمیه به گفت‌وگو نشسته‌ایم.

### نعمت نیاز؛ فرصت خدمت

حجت‌الاسلام شهامت با تأکید بر اینکه بهترین راه برای بزرگداشت میلاد امام حسین(ع) فهم عمیق سیره ایشان است، نقطه عزیمت برای درک این مکتب را تشریح می‌کند و می‌گوید: یکی از اصیل‌ترین و بنیادین‌ترین آموزه‌های قرآن و اهل بیت(ع)، خدمت به مردم و نیازمندان جامعه است. از دیدگاه مکتب عبادی-سیاسی اهل‌بیت(ع)، خدمتگزاری به اقشار جامعه، حد و مرزی نمی‌شناسد و یک دین‌باور حقیقی در تمام شئون زندگی با الهام از رهبران آسمانی خویش می‌کوشد باری را از دوش دیگران بردارد. امام حسین(ع) که خود تجسم این آموزه بود، با تأکید بر این باور وحیانی، در روایتی که در کتاب «مستدرک الوسائل» (جلد ۱۲، صفحه ۳۶۹) ثبت شده است، می‌فرماید: «بدانید نیازمندی‌های مردم از نعمت‌های الهی است. پس نعمت‌ها را افسرده نسازید که این وظیفه خدمت‌رسانی به دیگران محول خواهد شد». این نگاه یک قانون معنوی است. بزرگ رهبر جهان اسلام، حضرت خاتم‌الانبیا(ص) نیز در پیامی نورانی که در کتاب شریف «اصول کافی» (باب خدمت به مؤمن، حدیث۱) آمده، چنین رهنمود می‌دهد: «هر مسلمانی که به گروهی از مسلمانان خدمت کند، خداوند متعال به تعداد آنان، خدمتگزارانی را در بهشت به او عطا خواهد کرد».

وی اضافه می‌کند: یکی از مهم‌ترین آرزوها و درخواست‌های ائمه اطهار(ع) از خداوند متعال، توفیق خدمتگزاری به مردم بوده است. آنان این خواسته ارزشمند را در قالب دعاها و سخنان گهربارشان ابراز می‌کردند. به عنوان نمونه، امام سجاد(ع) در دعای بیستم صحیفه سجادیه، مشهور به دعای مکارم الاخلاق، با پروردگار متعال چنین نجوا می‌فرماید: «وَأَجْرِ لِلنَّاسِ عَلَى يَدِيَ الْخَيْرَ وَلَا تَمْحَقْهُ بِالْمَنِّ؛ خداوندا! انجام کارهای خیر را برای مردم، به دست من اجرا کن و خدمات نیکم را با منت‌گذاری ضایع مگردان». اهمیت این موضوع به حدی است که در منابع حدیثی و فقهی، بخش‌های مستقلی با عناوینی چون قضاء حاجة المؤمن، خدمه المؤمن، الاهتمام بامور المسلمین و الطاف المؤمن و اکرامه به آن اختصاص یافته است. در این روایات، علاوه بر پاداش‌های اخروی، به نتایج ملموس و دنیوی این خُلق خداپسندانه نیز اشاره شده است.

### پیش از نان، کرامت ببخشیم

این استاد سطوح عالی حوزه علمیه ادامه می‌دهد: حضرت سیدالشهدا(ع) خود در این زمینه یک نوید بسیار کاربردی و امیدبخش به خدمتگزاران راستین مردم می‌دهد. براساس روایتی در کتاب «کشف الغمة» (جلد ۲، صفحه ۲۹) ایشان می‌فرماید: «مَنْ نَفَّسَ كُرْبَةَ مُؤْمِنٍ فَرَّجَ اللَّهُ عَنْهُ كُرَبَ الدُّنْيَا وَالْآخِرَةِ؛ هر کس اندوهی را از دل یکی از اهل ایمان بزداید، خداوند متعال غصه‌های دنیا و آخرت او را از میان برمی‌دارد». این یک معادله روشن است: گره‌گشایی از کار دیگران، به گشایش در کار خود انسان منجر می‌شود. بنابراین خدمت‌رسانی در جامعه اسلامی، به‌ویژه از سوی کارگزاران، مسئولان و صاحبان قدرت و ثروت، امری حیاتی و ضروری است. امام حسین(ع) خود نمونه کامل این مکتب بود؛ او نه تنها گرهی از زندگی گرفتاران باز می‌کرد، بلکه چگونگی خدمت کردن را عملاً به جهانیان آموزش می‌داد.

اما در سیره امام حسین(ع) مهم‌ترین اصلی که در این زمینه باید رعایت شود و شاید امروز بیش از همیشه به آن نیازمندیم، چیست؟ استاد شهامت پاسخ می‌دهد: در سیره امام حسین(ع) نکات ظریفی وجود دارد که بصیرت عمیقی به خادمان دلسوز می‌بخشد. مهم‌ترین اصل، حفظ کرامت و آبروی افراد است. اگر در ضمن کمک‌رسانی، به عزت نفس و شخصیت افراد بی‌توجهی شود، نه تنها آن عمل نتیجه مثبتی ندارد، بلکه می‌تواند به انزجار و نفرت بینجامد. سیدالشهدا(ع) به این نکته لطیف توجهی بی‌نظیر داشت. در کتاب ارزشمند تحف‌العقول، صفحه ۲۴۷ داستانی تکان‌دهنده نقل شده است: روزی مردی از انصار برای حل مشکلش نزد امام آمد. پیش از آنکه سخنی بگوید، امام(ع) از چهره‌اش رنج او را دریافت و فرمود: «ای برادر، خواسته‌ات را شفاهی مطرح نکن. آن را در کاغذی بنویس تا با انجام دادنش، آبرویت حفظ شود و موجبات خوشحالی‌ات را فراهم آورم». او نوشت ۵۰۰ دینار بدهکار است. امام(ع) به منزل رفت و کیسه‌ای حاوی هزار دینار آورد و فرمود: «۵۰۰ دینار برای پرداخت بدهی‌ات و ۵۰۰ دینار برای سامان دادن به زندگی‌ات». سپس این درس بزرگ را به او داد: «مشکل خود را جز برای سه فرد اظهار نکن: دین‌دار، جوانمرد و اصیل‌زاده، زیرا دین‌دار برای حفظ دینش کمکت می‌کند، جوانمرد از مردانگی‌اش حیا می‌کند و فرد اصیل می‌داند تو با زحمت آبرویت را نزد او آورده‌ای، پس آبرو و شخصیت تو را حفظ می‌کند».

### مرهمی به نام اخلاق خوش

حجت‌الاسلام شهامت می‌افزاید: این رویکرد در تمام زندگی امام حسین(ع) جاری بود. در روایتی دیگر که در بحارالانوار، جلد۴۴، صفحه ۱۹۱ آمده، مردی بینوا به مدینه آمد و سراغ بخشنده‌ترین فرد را گرفت. او را به سوی امام حسین(ع) راهنمایی کردند. مرد، امام را در حال نماز یافت و با خواندن چند بیت شعر، نیاز خود را مطرح کرد. امام(ع) پس از نماز، تمام ۴ هزار دیناری که در منزل داشت را در ردای خود پیچید و برای آنکه چشمش به چشم مرد نیازمند نیفتد و او شرمنده نشود، از لای در به او داد و خود نیز با ابیاتی از او عذرخواهی کرد که دارایی‌اش اندک است! آن مرد گریست. امام پرسید: «آیا عطای ما را کم شمردی؟» گفت: «نه، هرگز! بلکه می‌اندیشم این دستان پرمهر چگونه در زیر خاک پنهان خواهد شد». این اوج کرامت در بخشندگی است.

گاهی امکان کمک مادی برای افراد وجود ندارد. در این شرایط، سیره اهل‌بیت(ع) چه راهکاری را پیش روی ما قرار می‌دهد؟

این استاد سطوح عالی حوزه علمیه توضیح می‌دهد: این نکته بسیار مهمی است. خدمت فقط مالی نیست. اگر انسان توانایی برآوردن نیاز مادی کسی را ندارد، باید با زبان خوش و رفتاری دلنشین، او را تسلی دهد. رسول گرامی اسلام(ص) مطابق روایتی در کتاب الاختصاص، صفحه ۲۲۵ می‌فرماید: «شما هرگز نمی‌توانید همه مردم را با بذل مال راضی کنید، ولی با اخلاق خوشتان آنان را خشنود کنید». امام حسین(ع) نیز همین‌گونه بود. در داستانی که در بحارالانوار، جلد ۷۱، صفحه ۳۱۵ نقل شده، شخصی بدهکار نزد ایشان آمد و از خطر زندانی شدن گفت. امام فرمود: «به خدا قسم پولی ندارم که بدهی تو را بپردازم». مرد گفت: «لااقل با طلبکارم صحبت کنید». امام با اینکه او را نمی‌شناخت، از جا برخاست تا برایش وساطت کند و در همان حال فرمود از پدرم امیرمؤمنان(ع) شنیدم که رسول خدا(ص) فرموده است: «هر کس در راه حل مشکل برادر ایمانی خود تلاش کند، مانند کسی است که ۹هزار سال خدا را عبادت کرده، در حالی که روزها روزه و شب‌ها به عبادت مشغول بوده است». این یعنی یک گام برداشتن برای رفع مشکل دیگران، چنین ارزش عظیمی دارد.

### خدمت بی‌نام، مسئولیت عیان

این کارشناس دینی با اشاره به عمق نگاه امام حسین(ع) می‌گوید: آن حضرت در خدمت‌رسانی به محرومان و یتیمان، منتظر مراجعه آن‌ها نمی‌ماند. ایشان خود پیش‌قدم می‌شد و شبانه و ناشناس به در خانه یتیمان، بیوه‌زنان و محرومان می‌رفت و نیازهایشان را برطرف می‌کرد. این کار را آن‌قدر پنهانی انجام می‌داد که تا پس از شهادتش کسی از آن خبر نداشت. شعیب‌بن عبدالرحمن خزاعی نقل می‌کند پس از عاشورا، بر دوش آن حضرت اثری کهنه یافتند که شبیه زخم جنگی نبود. وقتی از امام سجاد(ع) در این باره پرسیدند، ایشان طبق نقل بحارالانوار، جلد۴۴، صفحه ۱۹۰ فرمود: «این اثر به خاطر حمل کیسه‌های غذا و هیزم به خانه‌های بیوه‌زنان و یتیمان است». این یعنی خدمت واقعی، در گمنامی و بی‌ریایی است.

آیا این سیره خدمت‌رسانی صرفاً یک رویکرد فردی و اخلاقی بود یا ابعاد اجتماعی و سیاسی نیز داشت، به خصوص در مواجهه با حاکمان؟ این استاد سطوح عالی حوزه علمیه تأکید می‌کند: قطعاً ابعاد اجتماعی آن بسیار پررنگ بود. امام حسین(ع) در خطبه تاریخی و کوبنده خود در «منا»، مسئولان و نخبگان جامعه را به‌شدت مورد عتاب قرار داد که چرا به وضعیت فقرا و محرومان بی‌اعتنا هستند. ایشان در فرازهایی از این خطبه که در کتاب تحف العقول، صفحات ۲۳۷ و ۲۳۸ آمده است، می‌فرماید: «شما ای بزرگان و مسئولان جامعه! حق ضعیفان را پایمال کردید... نه مالی در راه خدا بخشیدید و نه جانتان را به خطر انداختید... می‌بینید که پیمان‌های الهی شکسته می‌شود ولی فریاد نمی‌کشید... نابینایان، بیماران و زمینگیران در شهرها بی‌سرپرست مانده‌اند و به آنان رحم نمی‌کنید... و با چرب‌زبانی و سازش با ستمکاران، خود را در حاشیه امن قرار داده‌اید». این یک بیانیه سیاسی-اجتماعی علیه بی‌عدالتی و بی‌تفاوتی حاکمان است و نشان می‌دهد خدمت به خلق، وظیفه اصلی یک حکومت اسلامی است.

حجت‌الاسلام شهامت در پایان تأکید می‌کند: در مکتب حسینی، یک شرط اساسی برای خدمتگزاری وجود دارد که بدون آن، عمل هیچ ارزشی ندارد و آن، خلوص نیت و کسب حلال است. خدمت باید برای خدا و از راه پاکیزه باشد. هنگامی که به امام حسین(ع) خبر دادند یکی از کارگزاران بنی امیه صدقه‌های کلان می‌دهد، امام طبق روایتی در دعائم الاسلام، جلد۲، صفحه۳۲۹ فرمود: «مَثَل او مانند کسی است که از حاجیان دزدی کرده و با مال دزدی صدقه می‌دهد». سپس افزود: «همانا صدقه پاکیزه، صدقه کسی است که در راه کسب آن پیشانی‌اش عرق کرده و صورتش غبارآلود شده است». وقتی از امام صادق(ع) پرسیدند منظور حضرت چه کسی بود، فرمود: «علی بن ابیطالب(ع)». این یعنی خدمتی مقبول است که محصول دسترنج پاک و نیتی خالص باشد؛ درسی که امروز، در شادیانه میلاد آن امام همام، باید بیش از پیش در جامعه ما ساری و جاری شود.

گفت‌وگو

به مناسبت میلاد امام حسین(ع) در گفت‌وگو با حجت‌الاسلام والمسلمین دکتر وحدتی شبیری، مدیر مدرسه عالی فقاهت عالم آل‌محمد(ع) مطرح شد

# آرمان امام حسین علیه‌السلام آرمان ماست

**ریحانه عامل نیک |** ماه مبارک شعبان سراسر بهجت و سرور است. سوم شعبان روز میلاد پربرکت امام حسین(ع)، روزی است که در کنار شادی و سرور شایسته است با هدف معرفت‌اندوزی، برای بازخوانی اهداف مکتب حسینی اقدام کنیم. آرمان امام حسین(ع) با اهداف خدایی و برای اصلاح امور اجتماعی کاملاً مبتنی بر مبانی دینی و براساس معارف الهی، نبوی و ولایی است. محبت به امام حسین(ع) در میان همه مسلمانان جهان و حتی غیرمسلمانان نشأت گرفته از محبتی است که نبی مکرم اسلام(ص) در دل به ایشان داشته‌اند: «حسین منی و أنا من حسین». به مناسبت میلاد امام حسین(ع) و به منظور تشریح ابعاد میلاد ایشان و دریافت پیام سیره حسینی با حجت‌الاسلام والمسلمین دکتر وحدتی شبیری، مدیر مدرسه عالی فقاهت عالم آل‌محمد(ع) به گفت‌وگو پرداخته‌ایم که در ادامه مشروح آن را می‌خوانید.

### جهان به بوی نام حسین(ع) معطر شد

حجت‌الاسلام والمسلمین وحدتی شبیری با عرض تبریک ولادت با سعادت امام حسین(ع) به امام زمان(عج) و جد بزرگوارشان امام هشتم(ع)، در مورد میلاد امام سوم شیعیان مطرح کرد: بنابر قول مشهور بین علمای امامیه، میلاد امام حسین(ع) در سوم ماه شعبان سال چهارم هجری است. در توقیع شریف امام زمان(عج) آمده است در روز سوم ماه شعبان این دعا خوانده شود: «اَللّهُمَّ اِنّی اَسْئَلُکَ بِحَقِّ الْمَوْلُودِ فی هذَا الْیَوْمِ...» از این جمله در این دعا برداشت می‌شود میلاد مبارک امام حسین(ع) در سوم ماه شعبان است. محتوای این عبارت این است خدایا من تو را می‌خوانم به حق متولد در این روز؛ که روز سوم شعبان است.

نقل شده سلمی یا اسما بنت عمیس، حضرت را در جامه‌ای سفید پیچید و به خدمت پیامبر(ص) برد. ایشان در گوش راست حضرت اذان و در گوش چپ ایشان اقامه خواندند. پس از آن، جبرئیل نازل شد و سلام خداوند متعال را به پیامبر گرامی اسلام(ص) ابلاغ کرد و گفت: چون علی نسبت به تو به منزله هارون نسبت به موسی است پس او را به اسم پسر کوچک هارون نام بگذار. نام پسر کوچک هارون شبیر بود که این واژه به زبان عبری است و ترجمه آن به زبان عربی می‌شود «حسین» که مترادف شبیر است. لذا نام این کودک متولد در روز سوم ماه شعبان، حسین شد.

### وقتی نبی اکرم(ص) همه چیز را می‌داند

مدیر مدرسه عالی فقاهت عالم آل‌محمد(ع) در ادامه با اشاره به سیره نبی رحمت(ص) در هنگام تولد امام سوم شیعیان مطرح کرد: پیامبر اکرم(ص) فرزند دلبندشان را که تازه متولد شده بود، بوسیدند و بعد گریه کردند و فرمودند: پسرم تو را مصیبتی عظیم در پیش است. خداوندا و خدایا کشنده او را لعنت کن. سپس فرمودند: اسما، این خبر را به فاطمه(س) مگو. بعد از هفت روز که از تولد امام حسین(ع) گذشت، پیامبر اکرم(ص) به اسما فرمودند فرزند را نزد من بیاور؛ اسما نقل می‌کند: وقتی کودک را نزد حضرت بردم گوسفند سفیدی برای ایشان عقیقه کردند. یک ران گوسفند را به قابله دادند و موهای سر حضرت را تراشیدند و به وزن موی سر ایشان نقره تصدق کردند و خلاق (نام عطر) بر سر این کودک مالیدند و او را بر دامن خود گذاشته و فرمودند: ای اباعبدالله، چه بسیار گران است بر من کشته شدن تو و بعد بسیار گریستند. اسما در ادامه عنوان می‌کند به حضرت عرض کردم: پدر و مادرم فدای تو باد، این چه خبر است که در روز اول ولادت گفتید و امروز هم می‌فرمایید و گریه می‌کنید؟ حضرت فرمودند: می‌گریم بر این فرزند دلبند خودم که گروهی کافر ستمکار از بنی امیه او را خواهند کشت. شفاعت من به ایشان نمی‌رسد. مردی که در دین خداوند رخنه می‌کند، فرزندم را خواهد کشت. کسی که به خداوند عظیم کافر است. بعد هم در درگاه خداوند به این صورت دعا کردند: خداوندا! از تو درخواست می‌کنم در حق این دو فرزندم آنچه را که ابراهیم در حق ذریه خود درخواست کرد، خداوندا! تو دوست دار ایشان را و دوست دار هر که دوست می‌دارد ایشان را و لعنت کن هر که ایشان را دشمن دارد، لعنتی چندان که آسمان و زمین پر شود» (امالی شیخ طوسی: ص ۳۶۷، مجلس ۱۳، حدیث ۷۸۱).

### ندای لبیک دوستداران حسین(ع) هنوز به گوش می‌رسد

استاد حوزه در زمینه مناسبت‌های ابتدای ماه شعبان با اشاره به گرامیداشت ایام ولادت معصومان(ع) به عنوان بهانه برای توجه به سیره و سبک زندگی ائمه اطهار(ع) بیان کرد: مناسک دینی اقامه اعیاد و گرامیداشت میلاد ائمه اطهار(ع) به این منظور در فرهنگ دینی ما اهمیت دارد که ما خط ائمه اطهار(ع) و مسیری که بزرگواران ما ترسیم فرمودند را بشناسیم و با مقام امامت آشنا شویم و به ندایی که امام حسین(ع) سر دادند لبیک بگوییم. در زیارت امام حسین(ع) می‌خوانیم: «لبیکَ داعِیَ اللّه» یعنی ای کسی که ما را به سمت خداوند متعال دعوت می‌کنی، من به ندای تو لبیک می‌گویم. اگر در زمانی که شما ای امام و سالار شهیدان، قیام فرمودید و با ستمگران زمانه پنجه در پنجه افکندید توفیق نداشتم به یاری شما بشتابم؛ اما اکنون از سویدای قلبم به تو اعلام می‌کنم راهی که تو ای امام پیمودی را می‌پیمایم. همه این موارد بهانه‌ای است برای اینکه ما مقام امام را بشناسیم.

### جایگاه امامت از زبان امام رئوف(ع)

دکتر وحدتی شبیری در ادامه با اشاره به حدیثی از امام رئوف(ع) در مورد جایگاه و شأن امامت در باورهای دینی بیان کرد: امام رضا(ع) در روایتی می‌فرمایند: «الامام، الانیس الرفیق و الوالد الشفیق و الاخ الشقیق و الامُّ البرّة بالولد الصغیر و مفزع العباد فی الداهیة النآد. الامام، امین اللّه فی خلقه و حجته علی عباده و خلیفته فی بلاده و الداعی الی اللّه و الذاب عن حرم اللّه، الامام، المطهر من الذنوب، المبرا عن العیوب، المخصوص بالعلم الموسوم بالحلم، نظام الدین و عز المسلمین و غیظ المنافقین و بوار الکافرین. الامام، واحد دهره لایدانیه احد و لا یعادله عالم و لا یوجد منه بدل و لا له مثل و لا نظیر. مخصوص بالفضل کله من غیر طلب منه له و لااکتساب بل اختصاص من المفضّل الوهاب» (مسند الامام الرضا علیه‌السلام/ ج۱/ ص ۶۹).

امام هشتم(ع) شخص امام را به عنوان انیس، مهربان، پدری دلسوز و برادری خیرخواه و همچون مادری که به فرزند خردسال خود مهربان و رئوف است، معرفی می‌کنند. ایشان شخصیت و شأن امام را در ادامه این‌گونه بیان می‌کنند: امام پناهگاه بندگان خداست. در بزرگ‌ترین گرفتاری‌ها امام، امین خداوند متعال در میان مخلوقات و حجت خدا بر بندگان او و جانشین خداوند در بلاد و شهرهای او است. امام رضا(ع) با دریای بی‌پایان علمشان در تعریف جایگاه امامت بیان می‌کنند امام داعی الی اللّه است، یعنی امام به سوی خدا دعوت می‌کند. امام از حرم خدا دفاع می‌کند. امام از همه گناهان مبرا و از همه عیب‌ها پاک است و علم و دانش ایشان از ناحیه خدا افاضه شده است. امام مانند نخ تسبیحی که دانه‌های پراکنده را گرد هم می‌آورد مایه عزت مسلمان‌ها و مایه غیظ و غضب منافقان و مایه هلاک کافران و دشمنان اسلام است.

### آرمان حسینی هنوز زنده است

در پایان، مدرس و پژوهشگر حوزه دین با تأکید بر اهمیت شناخت مقام امامت، در مورد آرمان امام حسین(ع) برای زندگی امروز ما مطرح کرد: با مراجعه به کتب تاریخی و مطالعه سیره و توجه به حالات سیدالشهدا(ع) متوجه می‌شویم ایشان در هنگام وصیت و سفارش به برادرشان محمد بن حنفیه فرمودند: «یا اخي واللّه لو لم تکن في الدنیا ملجأ و لا مأوي لما بایعت یزید بن معاویة ابدا؛ برادرم! حتی اگر در دنیا هیچ پناه و آشیانی نداشته باشم، به خدا قسم هرگز با یزید پسر معاویه بیعت نخواهم کرد» (بحارالأنوار، ج ۴۴، ص ۳۲۹).

اکنون زمانی است که نیاز به آموزه‌های امام حسین(ع) داریم. جبهه مقاومت افتخارش این است راه امام حسین(ع) را طی می‌کند. اگر آمریکا و به‌خصوص سگ دست‌آموز او باند تبهکار صهیونیسم، ما و مسلمان‌های پاکباخته را تحت شدیدترین فشارها و تحریم‌ها قرار بدهد، هرگز دست از انقلاب اسلامی و میراث خون شهیدانمان برنخواهیم داشت که هدف ما از سیره و آموزه‌های امام حسین(ع) است. ایشان فرمودند: «أنی لم أخرج أشرا و لا بطرا و لا مفسدا و لا ظالما و إنما خرجت لطلب الإصلاح فی أمة جدی أرید أن آمر بالمعروف و أنهی عن المنکر و أسیر بسیره جدی و أبی؛ همانا من نه از روی خودخواهی و یا برای خوشگذرانی و نه برای فساد و ستمگری از شهر خود بیرون آمدم؛ بلکه هدف من از این سفر، امر به معروف و نهی از منکر و خواسته‌ام از این حرکت، اصلاح مفاسد امت و احیای سنت و قانون جدّم، رسول خدا(ص) و راه و رسم پدرم، علی‌بن ابیطالب(ع) است...» (بحارالانوار، ۳۲۹/۴۴ و ابن شهر آشوب، ۱۴۰۳ق، ج ۴: ۸۹).

همان‌طور که از حدیث شریف مشخص است امام(ع) برای امر به معروف و نهی از منکر و پیمودن مسیر پیامبر اکرم(ص) و احیای راه و روش پدر بزرگوارشان امیرالمؤمنین(ع) قیام کردند. از درگاه خداوند متعال به‌طور مکرر و به صورت دعایی همیشگی می‌خواهیم همه ما در مسیر امام حسین(ع) راه بپیماییم و سنت الهی را زنده نگه داریم.

خبر

تولیت آستان قدس رضوی در دیدار با خانواده شهدای اغتشاشات اخیر:

## شهدای اغتشاشات اخیر، مدافعان مظلوم امنیت و آرامش جامعه هستند

تولیت آستان قدس رضوی با حضور در منازل شهیدان «علی‌اکبر روجی»، «امیرعلی حیدری»، «حمیدرضا یوسفی‌نژاد» و «هادی یزدانی» با خانواده‌های این شهدای مظلوم اغتشاشات اخیر دیدار و گفت‌وگو کرد و با تجلیل از مقام والای شهدا، بر نقش خون پاک آنان در رسوا شدن ماهیت واقعی جریان اغتشاش تأکید کرد.

به گزارش آستان‌نیوز، آیت‌الله احمد مروی در این دیدارهای جداگانه با بیان اینکه اغتشاشات اخیر پروژه‌ای طراحی شده و آمریکایی برای ریختن خون مردم و کشاندن کشور به ناامنی بود، اظهار کرد: دشمن پس از ناکامی در عرصه‌های مختلف، تلاش کرد با سوار شدن بر موج اعتراضات بحق مردم، جنگی تروریستی و تمام‌عیار را علیه ملت ایران آغاز کند؛ اما هوشیاری مردم و ایستادگی نیروهای امنیتی و مردمی، این توطئه را نیز ناکام گذاشت.

وی با اشاره به جنایات رخ داده در جریان این اغتشاش‌ها افزود: رفتارهای داعش‌مسلک اغتشاشگران، از حمله به آمبولانس گرفته تا به شهادت رساندن کودکان بی‌گناه، آتش زدن مساجد و اهانت به قرآن کریم، پرده از ماهیت واقعی جریانی برداشت که نه با دین سازگاری دارد، نه با مردم و نه با ایران؛ جریانی که تنها هدفش برهم‌زدن امنیت این سرزمین است.

تولیت آستان قدس رضوی شهادت مظلومانه شهدای امنیت و مردم بی‌گناه را چراغی برای بیداری هر چه بیشتر جامعه دانست و تصریح کرد: ملت ایران هرگز مجاهدت، ایثار و ازخودگذشتگی شهدا و ایثارگران را فراموش نخواهد کرد و خون پاک این عزیزان، ضامن تداوم راه عزت و استقلال کشور است.

تولیت آستان قدس رضوی با اشاره به حضور گسترده مردم در راهپیمایی ۲۲ دی‌ماه، خاطرنشان کرد: این حضور باشکوه، جلوه‌ای روشن از بلوغ سیاسی و بصیرت اجتماعی ملت ایران بود که نشان داد مردم، میان اعتراض بحق و اغتشاش هدایت‌شده تمایز قائل‌اند و اجازه سوءاستفاده را به جریان‌های وابسته و خشونت‌طلب نمی‌دهند.

آیت‌الله مروی همچنین با بیان اینکه دشمن پس از شکست در جنگ ۱۲روزه و مشاهده انسجام کم‌نظیر مردم ایران، به‌دنبال انتقام از ملت برآمد، گفت: با الطاف الهی و عنایت حضرت ولی‌عصر(عج)، این نقشه نیز همچون گذشته شکست خورد و تاریخ انقلاب اسلامی بار دیگر ثابت کرد هر گاه ملت در کنار ایمان، آگاهی و رهبری حکیمانه ایستادند، هیچ توطئه‌ای به سرانجام نخواهد رسید.

وی تأکید کرد: روزهای سختی بر کشور گذشت؛ اما با درایت رهبر معظم انقلاب و همراهی مردم و نیروهای انتظامی و امنیتی، این مرحله نیز با سربلندی پشت سر گذاشته شد. هجمه‌ای که اگر بر هر کشور دیگری وارد می‌شد، بی‌تردید کارگر می‌افتاد؛ اما اینجا ایران است؛ با محوریت ولایت فقیه و مردمی برخوردار از فرهنگی غنی و تاریخی کهن، از این آزمون نیز سربلند و پیروز بیرون آمدند.

میلاد علمداران عزت

# درسی از شعبان المعظم برای همیشه تاریخ

**آیت‌الله سیدمجتبی نورمفیدی، رئیس پژوهشگاه مطالعات فقه معاصر**

همزمانی فرخنده موالید شعبانیه، بیش از یک تقارن تاریخی، یادآور رسالت مشترک سه شخصیت محوری کربلا در تبیین مرز میان حیات عزتمندانه و ذلت تسلیم است. مسئله‌ای که در مورد این سه شخصیت بزرگ و الگو و اسوه برای همه مسلمین بلکه همه انسان‌ها در طول تاریخ می‌توان مورد توجه قرار داد این است که این شخصیت‌ها یعنی امام حسین(ع) و امام سجاد(ع) که معصوم بودند و حضرت قمر بنی‌هاشم(ع) که تالی تلو معصوم بوده است از نظر فضائل انسانی در اوج بودند و به همین دلیل می‌توانند الگو و اسوه برای همه انسان‌ها باشند. نکته مهم این است که نه تنها شعار سیدالشهدا(ع)، قمر بنی‌هاشم(ع) و امام زین‌العابدین(ع)، بلکه روش عملی آن‌ها در طول زندگیشان بوده است. این شعار و این عمل به اندازه‌ای اهمیت دارد که می‌تواند مورد پذیرش همه انسان‌ها از هر مذهب، مکتب و ملتی قرار گیرد.

**آموزه فطری و جاودانه کربلا**

به طور کلی تعالیم اهل بیت(ع) و ائمه معصومین(ع) این ظرفیت را دارد که مخاطبان بسیاری را در سراسر جهان از ملت‌ها و ادیان مختلف جذب کند؛ زیرا این تعالیم مطابق فطرت انسان‌هاست به همین جهت مورد اقبال واقع می‌شود.

شعاری که امام حسین(ع) در میدان جنگ در لحظات آخر تکرار می‌کنند مفهومی دارد که برای هر انسان آزاده‌ای آشنا به نظر می‌رسد؛ زیرا با فطرت او سازگار است. شعر و رجزی که حضرت سیدالشهدا(ع) در میدان مبارزه می‌خوانند یعنی «الْمَوْتُ خَیرٌ مِنْ رُکُوبِ الْعَارِ وَالْعَارُ أَوْلَی مِنْ دُخُولِ النَّارِ»، یک شعار و یک پرچمی است که هر ذهن و چشمی آن را می‌پسندد. اینکه می‌فرماید: مرگ در نزد من سزاوارتر و شایسته‌تر است از تسلیم شدن و ننگ زیر بار ذلت رفتن و بعد می‌فرماید: تحمل مشکلات و مشقت‌های ناشی از تسلیم نشدن بهتر است از اینکه انسان گرفتار عذاب و قهر الهی شود. این شعاری است که هر انسانی در مواجهه با آن، آن را می‌پذیرد، زیرا مطابق فطرتش است. تسلیم در مقابل دشمنان هم برای آخرت انسان و هم برای دنیای انسان مضر است. اگر کسی در برابر دشمن درنده خود روحیه تسلیم داشته باشد، همیشه توسری‌خور است. هیچ ملتی حاضر نمی‌شود عزت خودش را زیر پا بگذارد و در برابر دشمن خویش تن به ذلت و تسلیم دهد.

**عزت حسینی در برابر سلطه‌گری مدرن**

در دنیای کنونی بدون تردید آمریکا قدرتی است که می‌خواهد همه را تسلیم کند و به ذلت درآورد و آقایی و سروری خود را از طریق اعمال زور، ارعاب و جنگ اقتصادی و روانی به اثبات برساند. نه تنها کشورهای عرب منطقه به نوعی در مقابل این قدرت زورگوی ظالم کوتاه می‌آیند بلکه کشورهای دیگر جهان نیز مرتبه‌ای از تسلیم در برابر آمریکا را پذیرفته‌اند. در حالی که دولت‌ها اگر همه با هم به این شعار عمل کنند که تسلیم در برابر این زورگویی‌ها به نفع خودشان نیست، اگر شروع کنند به اینکه به این ذلت‌ها نباید تن داد، هم برای آینده خودشان و هم ملت‌هایشان مفید است. این واقعیتی است که در دنیا الان بیشترین فشارها از ناحیه آمریکا علیه ملت ایران است.

**ایران؛ تجلی ایستادگی در برابر ظلم**

درست است که در جامعه ما اشکالاتی وجود دارد و نارسایی‌ها و کمبودهایی مشاهده می‌شود ولی با وجود همه این اشکالات، ملت ایران در برابر این زورگویی‌ها و فشارها تسلیم نشده و به فضل الهی در آینده هم تسلیم نمی‌شود. همه کارهایی که آن‌ها انجام می‌دهند برای این است که ریشه اسلام حقیقی را از بین ببرند. برای اینکه مسلمین را وادار به التزام اسلامی کنند که مزاحم منافع آنان نباشد. مسلمانان و شیعیان را تبدیل به موجودات آرامی کنند که فقط ناظر چپاول و غارت و زورگویی آن‌ها باشند و هیچ اعتراضی نکنند. امروزه این رفتارهای غیرمتعارف و قرون‌وسطایی برای همه ملت‌ها روشن شده، ولی جرئت ایستادگی ندارند اما ملت ایران، نظام ایران و مسئولان ایران بر اساس آموزه‌های دینی و پشتوانه مردمی در برابر این ظلم‌ها ایستاده‌اند. امروز بی‌منطق‌ترین، کودن‌ترین و احمق‌ترین انسان‌ها به یک معنا بر دولت آمریکا مسلط شده‌اند و هر از چند گاهی تصمیم‌هایی غیرعقلایی و خارج از عرف روابط بین‌الملل و خارج از قواعد بین‌المللی می‌گیرند و با وجود اینکه بعضاً در دنیا به آن اعتنا نمی‌کنند، اما متأسفانه دولتمردان آمریکا به این رفتارها ادامه می‌دهند.

بنابراین، جشن میلاد ستارگان کربلا فرصتی برای تجدید عهد با درس «هیهات منا الذلة» است؛ درسی که امروز در قامت ایستادگی ملت ایران در برابر استکبار جهانی تجلی یافته و راهنمای عمل ماست.

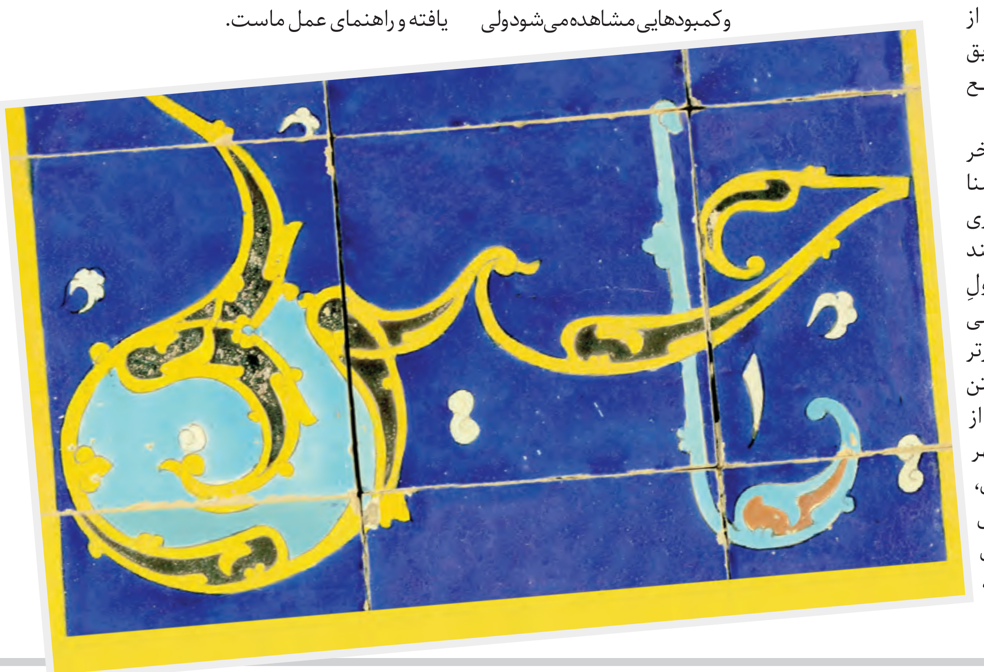

**هیات موضوع قانون تعیین تکلیف وضعیت ثبتی اراضی و ساختمانهای فاقد سند رسمی**

آگهی موضوع ماده ۳ قانون و ماده ۱۳ آئین نامه قانون تعیین تکلیف وضعیت ثبتی و اراضی و ساختمانهای فاقد سند رسمی برابر رای رای شماره ۱۴۰۴۶۰۳۲۶۰۰۹۰۰۳۸۳۴ مورخه ۱۴۰۴/۱۰/۰۸ هیات موضوع قانون تعیین تکلیف وضعیت ثبتی اراضی و ساختمانهای فاقد سند رسمی مستقر در واحد ثبتی حوزه ثبت ملک فامنین تصرفات مالکانه بلامعارض متقاضی آقای حسین دولتی فرزند وجیه اله بشماره شناسنامه ۸۸۸۰ صادره از فامنین در یک باب خانه به مساحت ۲۲۱.۰۵ متر مربع از پلاک ۱۰۴ اصلی واقع در بخش پنج همدان حوزه ثبت ملک فامنین خریداری از مالک رسمی آقای عباسعلی امینی محرز گردیده است. لذا به منظور اطلاع عموم مراتب در دو نوبت به فاصله ۱۵ روز آگهی می شود در صورتی که اشخاص نسبت به صدور سند مالکیت متقاضی اعتراضی داشته باشند می توانند از تاریخ انتشار اولین آگهی به مدت دو ماه اعتراض خود را به این اداره تسلیم و پس از اخذ رسید ظرف مدت یک ماه از تاریخ تسلیم اعتراض دادخواست خود را به مراجع قضایی تقدیم نمایند. بدیهی است درصورت انقضای مدت مذکور وعدم وصول اعتراض طبق مقررات سند مالکیت صادر خواهد شد.( م الف ۱۲۱) آ-۱۴۰۴۱۵۹۷۹

تاریخ انتشار نوبت اول : ۱۴۰۴/۱۰/۱۷

تاریخ انتشار نوبت دوم : ۱۴۰۴/۱۱/۰۲

رضا بیات - رئیس ثبت اسناد و املاک شهرستان فامنین

**آگهی موضوع ماده ۳ قانون و ماده ۱۳ آئین نامه قانون تعیین تکلیف وضعیت ثبتی و اراضی و ساختمانهای فاقد سند رسمی**

برابر رأی شماره ۱۴۰۴۶۰۳۰۶۳۶۵۰۰۱۹۹۰ هیات اول موضوع قانون تعیین تکلیف وضعیت ثبتی اراضی و ساختمانهای فاقد سند رسمی مستقر در واحد ثبتی حوزه ثبت ملک رشتخوار تصرفات مالکانه بلامعارض متقاضی آقای محمدرضا نیکبخت فرزند علیجان بشماره شناسنامه ۷۵۴ صادره از رشتخوار در یک قطعه باغ مشجر از یکصد و سی و نه اصلی واقع در حوزه ثبتی ثبت رشتخوار استان خراسان رضوی به مساحت ۸۹۵۴،۵۰ (هشت هزار و نهصد و پنجاه و چهار و پنجاه دسیمتر) مربع واقع در اراضی اندنجرد خریداری از مالک رسمی آقای محمد خان قرایی فرزند ذوالفقار خان محرز گردیده است. لذا به منظور اطلاع عموم مراتب در دو نوبت به فاصله ۱۵ روز آگهی میشود در صورتی که اشخاص نسبت به صدور سند مالکیت متقاضی اعتراضی داشته باشند میتوانند از تاریخ انتشار اولین آگهی به مدت دو ماه اعتراض خود را به این اداره تسلیم و پس از اخذ رسید ظرف مدت یک ماه از تاریخ تسلیم اعتراض دادخواست خود را به مراجع قضایی تقدیم نمایند. بدیهی است در صورت انقضای مدت مذکور و عدم وصول اعتراض طبق مقررات سند مالکیت صادر خواهد شد. آ-۱۴۰۴۱۵۹۴۳

تاریخ انتشار نوبت اول : ۱۴۰۴،۱۰،۱۷ تاریخ انتشار نوبت دوم: ۱۴۰۴،۱۱،۰۲

جواد خزائی - رئیس ثبت اسناد و املاک رشتخوار

**آگهی موضوع ماده ۳ قانون و ماده ۱۳ آئین نامه قانون تعیین تکلیف وضعیت ثبتی و اراضی و ساختمانهای فاقد سند رسمی**

برابر رای شماره ۱۴۰۴.۷۳۹۱ و ۱۴۰۴.۷۳۹۲ هیات اول / دوم موضوع قانون تعیین تکلیف وضعیت ثبتی اراضی و ساختمانهای فاقد سند رسمی مستقر در واحد ثبتی حوزه ثبت ملک بردسکن تصرفات مالکانه بلامعارض متقاضی آقای حسن فرهادی فرزند علیجان بشماره شناسنامه ۲۴ و آقای حسین رمضان نیا فرزند محمد بشماره شناسنامه ۹۲۶ در ششدانگ یک قطعه زمین مزروعی به مساحت ۳۰۷۰،۲۷ متر مربع مفروز و مجزا شده از پلاک ۰ فرعی از ۱۸۲ اصلی واقع در بخش ۴ شهرستان بردسکن خریداری از حسین حسن زاده محرز گردیده است. لذا به منظور اطلاع عموم مراتب در دو نوبت به فاصله ۱۵ روز آگهی میشود در صورتی که اشخاص نسبت به صدور سند مالکیت متقاضی اعتراضی داشته باشند میتوانند از تاریخ انتشار اولین آگهی به مدت دو ماه اعتراض خود را به این اداره تسلیم و پس از اخذ رسید ظرف مدت یک ماه از تاریخ تسلیم ،اعتراض دادخواست خود را به مراجع قضایی تقدیم نمایند. بدیهی است در صورت انقضای مدت مذکور و عدم وصول اعتراض طبق مقررات سند مالکیت صادر خواهد شد. آ-۱۴۰۴۱۵۹۴۷

تاریخ انتشار نوبت اول : ۱۴۰۴،۱۰،۱۷

تاریخ انتشار نوبت دوم: ۱۴۰۴،۱۱،۰۲

غلامرضا گنج بخش - رئیس ثبت اسناد و املاک شهرستان بردسکن

**آگهی**

نظر به دستور مواد ۱ و ۳ قانون تعیین تکلیف وضعیت اراضی و ساختمانهای فاقد سند رسمی مصوب ۱۳۹۰.۰۹.۲۰ و برابر رای شماره ۱۴۰۴۶۰۳۰۶۰۰۸۰۱۲۳۲۵ مورخ ۱۴۰۴،۰۹،۱۱ هیات تعیین تکلیف موضوع ماده یک قانون مذکور مستقر در واحد ثبتی طرقبه شاندیز تصرفات مالکانه و بلا معارض متقاضی آقای غلامرضا محمد پور تلخ آبی به شناسنامه شماره ۱۸ کد ملی ۰۷۰۰۴۷۸۵۸۲ صادره تربت حیدریه فرزند محمد مورد تقاضا و انتقال از محل مالکیت ملاعلی و غیره و مالکیت مشاعی پلاک ۱۳۷۹ فرعی از ۹۳ اصلی و تصرفات متقاضی نسبت به مالکیت از ششدانگ یک باب منزل مسکونی به مساحت ۲۶۵،۴۳ متر مربع قسمتی از پلاک شماره ۱۳۷۹ فرعی از ۹۳ اصلی واقع در خراسان رضوی بخش ۶ حوزه ثبت ملک طرقبه شاندیز محرز گردیده است . لذا به موجب ماده ۳ قانون تعیین تکلیف وضعیت ثبتی اراضی و ساختمانهای فاقد سند رسمی و ماده ۱۳ آیین نامه مربوطه این آگهی در دو نوبت به فاصله ۱۵ روز از طریق این روزنامه محلی و کثیر الانتشار در شهرها منتشر و در روستاها رای هیات الصاق تا در صورتیکه اشخاص ذینفع به آرای اعلام شده اعتراض داشته باشند باید از تاریخ انتشار اولین آگهی و در روستاها از تاریخ الصاق در محل تا دو ماه اعتراض خود را به اداره ثبت محل وقوع ملک تسلیم و رسید اخذ نمایند . معترض باید ظرف یک ماه از تاریخ تسلیم اعتراض مبادرت به تقدیم دادخواست به دادگاه عمومی محل نماید و گواهی تقدیم دادخواست را به اداره ثبت محل تحویل دهد که در این صورت اقدامات ثبت موکول به ارائه حکم قطعی دادگاه است و در صورتی که اعتراض در مهلت قانونی واصل نگردد یا معترض گواهی تقدیم دادخواست به دادگاه عمومی محل را ارائه نکند اداره ثبت مبادرت به صدور سند مالکیت می نماید و صدور سند مالکیت مانع از مراجعه متضرر به دادگاه نیست. م الف ۱۴۰۴،۱۱۵۰ آ-۱۴۰۴۱۵۹۵۰

تاریخ انتشار نوبت اول : ۱۴۰۴،۱۰،۱۷

تاریخ انتشار نوبت دوم : ۱۴۰۴،۱۱،۰۲

حسن ابوترابی - رئیس ثبت اسناد و املاک طرقبه شاندیز

**هیئت حل اختلاف موضوع ماده یک قانون تعیین تکلیف وضعیت ثبتی اراضی و ساختمانهای فاقد سند رسمی،**

در اجرای ماده ۳ قانون و ماده ۱۳ آیین نامه اجرایی قانون یاد شده اسامی افرادی که اسناد عادی یا رسمی آنان در هیئت مستقر در اداره ثبت اسناد و املاک جاجرم مورد رسیدگی و تایید قرار گرفته است جهت اطلاع عموم در دو نوبت به فاصله ۱۵ روز در دو نشریه آگهی های ثبتی (کثیر الانتشار و محلی) بشرح ذیل آگهی می شود : بخش ۶ بجنورد : ۷۵- اصلی موسوم به طبر

۱- ششدانگ یک قطعه زمین مزروعی قسمتی از پلاک شماره ۷۵-اصلي ابتياعی از محل مالكيت رسمی اداره اوقاف بجنورد به مساحت ۸۶۸۶،۲۳ متر مربع بنام موقوفه زلیخا خانم طبری به تولیت و تصدی اداره اوقاف و امور خیریه جاجرم به شماره رای ۱۴۰۴،۳۳۱۴ - ۱۴۰۴،۱۰،۰۷

۲- ششدانگ یک قطعه زمین مزروعی قسمتی از پلاک شماره ۷۵-اصلی ابتیاعی از محل مالکیت رسمی اداره اوقاف بجنورد به مساحت ۸۶۸۷،۵ متر مربع بنام موقوفه عباس طبری به تولیت و تصدی اداره اوقاف و امور خیریه جاجرم به شماره رای ۱۴۰۴،۳۳۱۵ - ۱۴۰۴،۱۰،۰۷

۳-ششدانگ یک قطعه زمین مزروعی قسمتی از پلاک شماره ۷۵-اصلی ابتیاعی از محل مالکیت رسمی اداره اوقاف بجنورد به مساحت ۲۲۳۵۴،۵۲ متر مربع بنام موقوفه کربلایی زلیخا طبری به تولیت و تصدی اداره اوقاف و امور خیریه جاجرم به شماره رای ۱۴۰۴،۳۱۸۳ - ۱۴۰۴،۰۹،۳۰

۴-ششدانگ یک قطعه زمین مزروعی قسمتی از پلاک شماره ۷۵-اصلی ابتیاعی از محل مالکیت رسمی اداره اوقاف بجنورد به مساحت ۲۲۳۵۴،۵۲ متر مربع بنام موقوفه عباس طبری به تولیت و تصدی اداره اوقاف و امور خیریه جاجرم به شماره رای ۱۴۰۴،۳۱۸۲ - ۱۴۰۴،۰۹،۳۰

بخش ۷ بجنورد : ۶۰- اصلی موسوم به جاجرم

۵- ششدانگ بقعه خواجه مهزیار و محوطه مشجر متصل قسمتی از پلاک شماره ۶۷۰ فرعی از ۶۰-اصلی ابتیاعی از محل مالکیت رسمی عبدل قربانی به مساحت ۱۵۶۷۳،۹۰ متر مربع بنام بقعه متبرکه علی بن مهزیار به تولیت و تصدی اداره اوقاف و امور خیریه جاجرم به شماره رای ۱۴۰۴،۳۱۷۵ - ۱۴۰۴،۰۹،۲۹

لذا بدینوسیله اعلام میگردد در صورتی که اشخاص ذینفع به آراء اعلام شده فوق اعتراض داشته باشند باید از تاریخ انتشار آگهی و در روستاها از تاریخ الصاق در محل تا دو ماه اعتراض خود را به اداره ثبت محل وقوع ملک تسلیم و رسید اخذ نمایند معترض باید ظرف یک ماه از تاریخ تسلیم اعتراض مبادرت به تقدیم دادخواست به دادگاه عمومی محل نماید و گواهی تقدیم دادخواست را به اداره ثبت محل تحویل دهد . در صورتی که اعتراض در مهلت قانونی واصل نگردد یا معترض گواهی تقدیم دادخواست به دادگاه عمومی محل ارائه نکند اداره ثبت مبادرت به صدور سند مالکیت خواهد نمود و صدور سند مالکیت مانع از مراجعه متضرر به دادگاه نخواهد بود . آ-۱۴۰۴۱۵۸۷۷

تاریخ انتشار نوبت اول : ۱۴۰۴،۱۰،۱۶

تاریخ انتشار نوبت دوم : ۱۴۰۴،۱۱،۰۲

مرتضی محمد آبادی -رییس ثبت اسناد و املاک جاجرم

**هیئت حل اختلاف موضوع ماده یک قانون تعیین تکلیف وضعیت ثبتی اراضی و ساختمانهای فاقد سند رسمی**

در اجرای ماده ۳ قانون و ماده ۱۳ آیین نامه اجرایی قانون یاد شده اسامی افرادی که اسناد عادی یا رسمی آنان در هیئت مستقر در اداره ثبت اسناد و املاک جاجرم مورد رسیدگی و تایید قرار گرفته است جهت اطلاع عموم در دو نوبت به فاصله ۱۵ روز در دو نشریه آگهی های ثبتی (کثیر الانتشار و محلی) بشرح ذیل آگهی می شود: بخش ۶ بجنورد: ۸۱-اصلی موسوم به محمد آباد

۱-ششدانگ یک قطعه زمین مزروعی قسمتی از پلاک شماره۸۱-اصلی ابتیاعی از محل مالکیت رسمی آقای امان‌اله حسنی به‌مساحت ۱۸۴۴۶،۶۲ متر مربع بنام آقای حسن حسنی به‌شماره‌رای ۱۴۰۴،۴۵۷-۱۴۰۴،۰۱،۲۶

لذا بدینوسیله اعلام میگردد در صورتی که اشخاص ذینفع به آراء اعلام شده فوق اعتراض داشته باشند باید از تاریخ انتشار آگهی و در روستاها از تاریخ الصاق در محل تا دو ماه اعتراض خود را به اداره ثبت محل وقوع ملک تسلیم و رسید اخذ نمایند معترض باید ظرف یک ماه از تاریخ تسلیم اعتراض مبادرت به تقدیم دادخواست به دادگاه عمومی محل نماید و گواهی تقدیم دادخواست را به اداره ثبت محل تحویل دهد. در صورتی که اعتراض در مهلت قانونی واصل نگردد یا معترض گواهی تقدیم دادخواست به دادگاه عمومی محل ارائه نکند اداره ثبت مبادرت به صدور سند مالکیت خواهد نمود و صدور سند مالکیت مانع از مراجعه متضرر به دادگاه نخواهد بود . آ-۱۴۰۴۱۵۸۷۹

تاریخ انتشار نوبت اول : ۱۴۰۴،۱۰،۱۶

تاریخ انتشار نوبت دوم : ۱۴۰۴،۱۱،۰۲

مرتضی محمد آبادی -رییس ثبت اسناد و املاک جاجرم

**آگهی قانون تعیین تکلیف وضعیت اراضی و ساختمانهای فاقد سند رسمی**

نظر به دستور مواد ۱ و ۳ قانون تعیین تکلیف وضعیت اراضی و ساختمانهای فاقد سند رسمی مصوب ۱۳۹۰.۰۹.۲۰ و برابر رای شماره ۱۴۰۴۶۰۳۰۶۰۰۸۰۱۰۰۹۵ مورخ ۱۴۰۴.۰۸.۰۱ هیات تعیین تکلیف موضوع ماده یک قانون مذکور مستقر در واحد ثبتی طرقبه شاندیز تصرفات مالکانه و بلا معارض متقاضی آقای رحمت اله صفدری به شناسنامه شماره ۲۵۳۸ کد ملی ۰۹۳۵۰۹۲۸۴۶ صادره مشهد فرزند غلامحسین مورد تقاضا و انتقال از محل مالکیت عرصه ملک از آستان قدس رضوی به متقاضی داشته و تصرفات متقاضی نسبت به مالکیت در ششدانگ اعیان یک قطعه زمین مشتمل بر منزل به مساحت ۱۸۱،۴۰ متر مربع و قسمتی از پلاک شماره ۳۰۲ فرعی از ۱۴۳ اصلی واقع در خراسان رضوی بخش ۶ حوزه ثبت ملک طرقبه شاندیز محرز گردیده است . لذا به موجب ماده ۳ قانون تعیین تکلیف وضعیت ثبتی اراضی و ساختمانهای فاقد سند رسمی و ماده ۱۳ آیین نامه مربوطه این آگهی در دو نوبت به فاصله ۱۵ روز از طریق این روزنامه محلی و کثیر الانتشار در شهرها منتشر و در روستاها رای هیات الصاق تا در صورتیکه اشخاص ذینفع به آرای اعلام شده اعتراض داشته باشند باید از تاریخ انتشار اولین آگهی و در روستاها از تاریخ الصاق در محل تا دو ماه اعتراض خود را به اداره ثبت محل وقوع ملک تسلیم و رسید اخذ نمایند . معترض باید ظرف یک ماه از تاریخ تسلیم اعتراض مبادرت به تقدیم دادخواست به دادگاه عمومی محل نماید و گواهی تقدیم دادخواست را به اداره ثبت محل تحویل دهد که در این صورت اقدامات ثبت موکول به ارائه حکم قطعی دادگاه است و در صورتی که اعتراض در مهلت قانونی واصل نگردد یا معترض گواهی تقدیم دادخواست به دادگاه عمومی محل را ارائه نکند اداره ثبت مبادرت به صدور سند مالکیت می نماید و صدور سند مالکیت مانع از مراجعه متضرر به دادگاه نیست. م الف ۱۴۰۴،۱۱۵۱ آ-۱۴۰۴۱۵۹۵۵

تاریخ انتشار نوبت اول : ۱۴۰۴،۱۰،۱۷

تاریخ انتشار نوبت دوم : ۱۴۰۴،۱۱،۰۲

حسن ابوترابی - رئیس ثبت اسناد و املاک طرقبه شاندیز

**اگهی قانون تعیین تکلیف وضعیت اراضی و ساختمانهای فاقد سند رسمی**

نظر به دستور مواد ۱ و ۳ قانون تعیین تکلیف وضعیت اراضی و ساختمانهای فاقد سند رسمی مصوب ۱۳۹۰.۰۹.۲۰ و برابر رای شماره ۱۴۰۴۶۰۳۰۶۰۰۸۰۱۱۸۴۵ مورخ ۱۴۰۴،۰۹،۰۲ هیات تعیین تکلیف موضوع ماده یک قانون مذکور مستقر در واحد ثبتی طرقبه شاندیز تصرفات مالکانه و بلا معارض متقاضی آقای حسین کاملی عراقی به شناسنامه شماره ۱۱۷۵ کدملی ۰۹۳۹۷۲۶۷۶۹ صادره مشهد فرزند احمد مورد تقاضا و انتقال از محل مالکیت مشاعی آقای احمد توکلی زاده به متقاضی داشته و تصرفات متقاضی نسبت به مالکیت در ششدانگ یک قطعه زمین مزروعی که در حال حاظر بصورت منزل میباشد و به مساحت ۲۵۰،۳۲ متر مربع و قسمتی از پلاک شماره ۱۰۰ فرعی از ۱۸۱ اصلی واقع در خراسان رضوی بخش ۱۰ حوزه ثبت ملک طرقبه شاندیز محرز گردیده است . لذا به موجب ماده ۳ قانون تعیین تکلیف وضعیت ثبتی اراضی و ساختمانهای فاقد سند رسمی و ماده ۱۳ آیین نامه مربوطه این آگهی در دو نوبت به فاصله ۱۵ روز از طریق این روزنامه محلی و کثیر الانتشار در شهرها منتشر و در روستاها رای هیات الصاق تا در صورتیکه اشخاص ذینفع به آرای اعلام شده اعتراض داشته باشند باید از تاریخ انتشار اولین آگهی و در روستاها از تاریخ الصاق در محل تا دو ماه اعتراض خود را به اداره ثبت محل وقوع ملک تسلیم و رسید اخذ نمایند . معترض باید ظرف یک ماه از تاریخ تسلیم اعتراض مبادرت به تقدیم دادخواست به دادگاه عمومی محل نماید و گواهی تقدیم دادخواست را به اداره ثبت محل تحویل دهد که در این صورت اقدامات ثبت موکول به ارائه حکم قطعی دادگاه است و در صورتی که اعتراض در مهلت قانونی واصل نگردد یا معترض گواهی تقدیم دادخواست به دادگاه عمومی محل را ارائه نکند اداره ثبت مبادرت به صدور سند مالکیت می نماید و صدور سند مالکیت مانع از مراجعه متضرر به دادگاه نیست. م الف ۱۴۰۴،۱۱۵۲ آ-۱۴۰۴۱۵۹۵۷

تاریخ انتشار نوبت اول : ۱۴۰۴،۱۰،۱۷

تاریخ انتشار نوبت دوم : ۱۴۰۴،۱۱،۰۲

حسن ابوترابی - رئیس ثبت اسناد و املاک طرقبه شاندیز

**اگهی قانون تعیین تکلیف وضعیت اراضی و ساختمانهای فاقد سند رسمی**

نظر به دستور مواد ۱ و ۳ قانون تعیین تکلیف وضعیت اراضی و ساختمانهای فاقد سند رسمی مصوب ۱۳۹۰.۰۹.۲۰ و برابر رای شماره ۶۹۰۰ و ۱۴۰۴۶۰۳۰۶۰۰۸۰۰۶۸۹۸ مورخ ۱۴۰۴.۰۶.۰۴ هیات تعیین تکلیف موضوع ماده یک قانون مذکور مستقر در واحد ثبتی طرقبه شاندیز تصرفات مالکانه و بلا معارض متقاضی خانم مهین ظهرابی چکنه به شناسنامه شماره ۱۲۹۸ کدملی ۰۹۳۷۷۱۰۷۵۱ صادره مشهد فرزند اصغر و علیرضا ظهرابی چکنه به شناسنامه شماره ۶۸۸ کدملی ۰۹۳۷۹۲۶۹۴۹ صادره مشهد فرزند اصغر هر کدام نسبت به سه دانگ مشاع شش دانگ یک باب منزل مورد تقاضا و انتقال از محل مالکیت مشاعی متقاضیان و تصرفات متقاضیان نسبت به مالکیت شش دانگ یک باب منزل مسکونی به مساحت ۳۸۴،۲۰ متر مربع قسمتی از پلاک شماره ۹۵ فرعی از ۹۰ اصلی واقع در خراسان رضوی بخش ۶ حوزه ثبت ملک طرقبه شاندیز محرز گردیده است . لذا به موجب ماده ۳ قانون تعیین تکلیف وضعیت ثبتی اراضی و ساختمانهای فاقد سند رسمی و ماده ۱۳ آیین نامه مربوطه این آگهی در دو نوبت به فاصله ۱۵ روز از طریق این روزنامه محلی و کثیر الانتشار در شهرها منتشر و در روستاها رای هیات الصاق تا در صورتیکه اشخاص ذینفع به آرای اعلام شده اعتراض داشته باشند باید از تاریخ انتشار اولین آگهی و در روستاها از تاریخ الصاق در محل تا دو ماه اعتراض خود را به اداره ثبت محل وقوع ملک تسلیم و رسید اخذ نمایند . معترض باید ظرف یک ماه از تاریخ تسلیم اعتراض مبادرت به تقدیم دادخواست به دادگاه عمومی محل نماید و گواهی تقدیم دادخواست را به اداره ثبت محل تحویل دهد که در این صورت اقدامات ثبت موکول به ارائه حکم قطعی دادگاه است و در صورتی که اعتراض در مهلت قانونی واصل نگردد یا معترض گواهی تقدیم دادخواست به دادگاه عمومی محل را ارائه نکند اداره ثبت مبادرت به صدور سند مالکیت می نماید و صدور سند مالکیت مانع از مراجعه متضرر به دادگاه نیست. م الف ۱۴۰۴،۱۱۵۳ آ-۱۴۰۴۱۵۹۵۹

تاریخ انتشار نوبت اول : ۱۴۰۴،۱۰،۱۷

تاریخ انتشار نوبت دوم : ۱۴۰۴،۱۱،۰۲

حسن ابوترابی - رئیس ثبت اسناد و املاک طرقبه شاندیز

**آگهی موضوع ماده ۳ قانون و ماده ۱۳ آئین نامه قانون تعیین وضعیت ثبتی و اراضی و ساختمان‌های فاقد سند رسمی**

برابر رای شماره ۱۴۰۴۶۰۳۰۶۰۰۶۰۱۶۷۷۰هیات اول موضوع قانون تعیین تکلیف وضعیت ثبتی اراضی و ساختمان‌های فاقد سند رسمی مستقر در واحد ثبتی حوزه ثبت ملک تربت حیدریه تصرفات مالکانه بلامعارض متقاضی آقای عباسعلی خدابخش زاده فرزند محمد رضا به شماره شناسنامه ۱۶۴۲۵صادره از تربت حیدریه در ششدانگ یک قطعه محوطه مشتمل بر ساختمان به مساحت ۱۶۵/۸۵متر مربع در قسمتی از پلاک شماره ۲۹۲ فرعی از پلاک شماره ۱۲۹ اصلی واقع در اراضی شاهده دهستان اربعه در خراسان رضوی بخش یک حوزه ثبت ملک تربت حیدریه خریداری و انتقال ملک از محل مالکیت قهری نیره و مصطفی و جواد و مرتضی شهرت همگی ابریشمی محرز گردیده است . لذا به منظور اطلاع عموم مراتب در دو نوبت به فاصله ۱۵ روز آگهی می شود در صورتی که اشخاص نسبت به صدور سند مالکیت متقاضی اعتراضی داشته باشند می توانند از تاریخ انتشاراولین آگهی به مدت دو ماه اعتراض خود را به این اداره تسلیم و پس از اخذ رسید ظرف مدت یک ماه از تاریخ تسلیم اعتراض دادخواست خود را به مراجع قضایی تقدیم نمایند .بدیهی است در صورت انقضای مدت مذکور و عدم وصول اعتراض طبق مقررات سند مالکیت صادر خواهد شد.
آ-۱۴۰۴۱۶۶۲۰

تاریخ انتشار نوبت اول:۱۴۰۴/۱۱/۰۲

تاریخ انتشار نوبت دوم:۱۴۰۴/۱۱/۱۸

سید امین موسوی - رئیس اسناد واملاک

**آگهی موضوع ماده ۳ قانون و ماده ۱۳ آئین نامه قانون تعیین وضعیت ثبتی و اراضی و ساختمان‌های فاقد سند رسمی**

برابر رای شماره ۱۴۰۴۶۰۳۰۶۰۰۶۰۱۷۰۵۶هیات اول موضوع قانون تعیین تکلیف وضعیت ثبتی اراضی و ساختمان‌های فاقد سند رسمی مستقر در واحد ثبتی حوزه ثبت ملک تربت حیدریه تصرفات مالکانه بلامعارض متقاضی آقای عباسعلی خدابخش زاده فرزند محمد رضا به شماره شناسنامه ۱۶۴۲۵صادره از تربت حیدریه در ششدانگ یک قطعه محوطه مشتمل بر ساختمان به مساحت ۱۶۷/۱۱متر مربع در قسمتی از پلاک شماره های ۲۹۲ و۳۰۱ فرعی از پلاک شماره ۱۲۹ اصلی واقع در اراضی شاهده دهستان اربعه در خراسان رضوی بخش یک حوزه ثبت ملک تربت حیدریه خریداری و انتقال ملک از محل مالکیت قهری نیره و مصطفی و مرتضی و جواد شهرت همگی ابریشمی فرزندان محمد رضا محرز گردیده است . لذا به منظور اطلاع عموم مراتب در دو نوبت به فاصله ۱۵ روز آگهی می شود در صورتی که اشخاص نسبت به صدور سند مالکیت متقاضی اعتراضی داشته باشند می توانند از تاریخ انتشاراولین آگهی به مدت دو ماه اعتراض خود را به این اداره تسلیم و پس از اخذ رسید ظرف مدت یک ماه از تاریخ تسلیم اعتراض دادخواست خود را به مراجع قضایی تقدیم نمایند .بدیهی است در صورت انقضای مدت مذکور و عدم وصول اعتراض طبق مقررات سند مالکیت صادر خواهد شد.
آ-۱۴۰۴۱۶۶۲۳

تاریخ انتشار نوبت اول:۱۴۰۴/۱۱/۲

تاریخ انتشار نوبت دوم:۱۴۰۴/۱۱/۱۸

سید امین موسوی - رئیس اسناد واملاک

**آگهی موضوع ماده ۳ قانون و ماده ۱۳ آئین نامه قانون تعیین وضعیت ثبتی و اراضی و ساختمان‌های فاقد سند رسمی**

برابر رای شماره ۱۴۰۴۶۰۳۰۶۰۰۶۰۱۷۰۴۵هیات اول موضوع قانون تعیین تکلیف وضعیت ثبتی اراضی و ساختمان‌های فاقد سند رسمی مستقر در واحد ثبتی حوزه ثبت ملک تربت حیدریه تصرفات مالکانه بلامعارض متقاضی آقای عباسعلی خدابخش زاده فرزند محمد رضا به شماره شناسنامه ۱۶۴۲۵صادره از تربت حیدریه در ششدانگ یک قطعه محوطه مشتمل بر ساختمان به مساحت ۱۹۲/۹۲متر مربع در قسمتی از پلاک شماره ۳۰۱ فرعی از پلاک شماره ۱۲۹ اصلی واقع در اراضی شاهده دهستان اربعه در خراسان رضوی بخش یک حوزه ثبت ملک تربت حیدریه خریداری و انتقال ملک از محل مالکیت قهری نیره و مصطفی و مرتضی شهرت همگی ابریشمی محرز گردیده است . لذا به منظور اطلاع عموم مراتب در دو نوبت به فاصله ۱۵ روز آگهی می شود در صورتی که اشخاص نسبت به صدور سند مالکیت متقاضی اعتراضی داشته باشند می توانند از تاریخ انتشاراولین آگهی به مدت دو ماه اعتراض خود را به این اداره تسلیم و پس از اخذ رسید ظرف مدت یک ماه از تاریخ تسلیم اعتراض دادخواست خود را به مراجع قضایی تقدیم نمایند .بدیهی است در صورت انقضای مدت مذکور و عدم وصول اعتراض طبق مقررات سند مالکیت صادر خواهد شد.
آ-۱۴۰۴۱۶۶۲۶

تاریخ انتشار نوبت اول:۱۴۰۴/۱۱/۲

تاریخ انتشار نوبت دوم:۱۴۰۴/۱۱/۱۸

سید امین موسوی
رئیس اسناد واملاک

**اگهی قانون تعیین تکلیف وضعیت اراضی و ساختمانهای فاقد سند رسمی**

نظر به دستور مواد ۱ و ۳ قانون تعیین تکلیف وضعیت اراضی و ساختمانهای فاقد سند رسمی مصوب ۱۳۹۰.۰۹.۲۰ و برابر رای شماره ۱۴۰۴۶۰۳۰۶۰۰۸۰۱۲۰۹۲ مورخ ۱۴۰۴.۰۹.۰۹ هیات تعیین تکلیف موضوع ماده یک قانون مذکور مستقر در واحد ثبتی طرقبه شاندیز تصرفات مالکانه و بلا معارض متقاضی آقای داود بیگی به شناسنامه شماره ۴۳۲۲ کدملی ۰۹۴۱۳۵۷۴۰۶ صادره مشهد فرزند مصطفی مورد تقاضا و انتقال از محل مالکیت مشاعی متقاضی و محمد ربانی منبعی و تصرفات متقاضی نسبت به مالکیت از ششدانگ یک قطعه زمین به مساحت ۱۱۸،۹۰ متر مربع قسمتی از پلاک شماره ۲۳ فرعی از ۱۰ اصلی واقع در خراسان رضوی بخش ۶ حوزه ثبت ملک طرقبه شاندیز محرز گردیده است. لذا به موجب ماده ۳ قانون تعیین تکلیف وضعیت ثبتی اراضی و ساختمانهای فاقد سند رسمی و ماده ۱۳ آیین نامه مربوطه این آگهی در دو نوبت به فاصله ۱۵ روز از طریق این روزنامه محلی و کثیر الانتشار در شهرها منتشر و در روستاها رای هیات الصاق تا در صورتیکه اشخاص ذینفع به آرای اعلام شده اعتراض داشته باشند باید از تاریخ انتشار اولین آگهی و در روستاها از تاریخ الصاق در محل تا دو ماه اعتراض خود را به اداره ثبت محل وقوع ملک تسلیم و رسید اخذ نمایند . معترض باید ظرف یک ماه از تاریخ تسلیم اعتراض مبادرت به تقدیم دادخواست به دادگاه عمومی محل نماید و گواهی تقدیم دادخواست را به اداره ثبت محل تحویل دهد که در این صورت اقدامات ثبت موکول به ارائه حکم قطعی دادگاه است و در صورتی که اعتراض در مهلت قانونی واصل نگردد یا معترض گواهی تقدیم دادخواست به دادگاه عمومی محل را ارائه نکند اداره ثبت مبادرت به صدور سند مالکیت می نماید و صدور سند مالکیت مانع از مراجعه متضرر به دادگاه نیست.
م الف ۱۴۰۴،۱۱۹۲
آ-۱۴۰۴۱۶۶۶۹

تاریخ انتشار نوبت اول : ۱۴۰۴،۱۱،۰۲

تاریخ انتشار نوبت دوم : ۱۴۰۴،۱۱،۱۸

حسن ابوترابی
رئیس ثبت اسناد و املاک طرقبه شاندیز

قدس

صفحات ویژه قدس برای استان‌های خراسان رضوی، شمالی و جنوبی+ یک صفحه برای سایر استان‌ها

عمده نگرانی دامداران خُرد، احتمال تأمین نشدن وثایق تعیین شده از سوی بانک‌ها برای دریافت سرمایه در گردش است

# تأمین نقدینگی؛ معضل اصلی دامداری‌های خُرد

فعلاً مرغدار نهاده اعتباری می‌گیرد؛ ولی دامدار سبک و سنگین، نه

۳

خانواده شهدای جنایات آمریکایی-صهیونیستی، در حرم مطهر رضوی خواستار انتقام از تروریست‌ها شدند

## اعلام انزجار داغداران اغتشاشات از تروریست‌های آمریکایی-صهیونیستی

۲

ناهید آذرنوش

آیت‌الله علم‌الهدی:

### اجرای طرح‌های آبی مشهد با تکیه بر منابع داخلی استان

۲

استاندار خراسان رضوی در دیدار سعید سهیلی و ابراهیم اصغری:

### هویت ملی و مذهبی ما در مشهد به هم گره خورده است

۲

خراسان شمالی

### صدور ۴۹۳ پروانه عبور بار ترافیکی در استان

۳

خراسان جنوبی

### تحقق حدود ۱۶ هزار میلیارد ریال درآمد از فروش سوخت مرزی در استان

۳

آفتی که خسارتی بالاتر از سیل، طوفان و زلزله به بار می‌آورد

### لشکرکشی ارتش ملخ‌ها به کرمان

از ملخ‌های صحرایی به عنوان یکی از آفت‌های مزارع کشاورزی یاد می‌شود که می‌توانند حدود ۲۰۰ تا ۳۰۰ کیلومتر بدون هیچ گونه توقفی پرواز کنند و این یعنی آن‌ها برخلاف جثه کوچکی که دارند از توان بسیار بالایی برای رسیدن به مواد غذایی برخوردار هستند. در ایران نیز استان‌های سیستان و بلوچستان، هرمزگان و جنوب کرمان کانون دائمی و همیشگی تولید مثل آفت ملخ صحرایی به شمار می‌روند. با توجه به اینکه این نوع ملخ قدرت پرواز بسیار زیادی دارد و در یک شبانه‌روز می‌تواند کیلومترها پرواز کند، به راحتی می‌تواند از استانی به استان دیگر و از کشوری به کشور دیگر مهاجرت کند. بدون شک جنوب کرمان، یک منبع غذایی ویژه برای این حشرات جان‌سخت به شمار می‌رود و اگر مسئولان استان کرمان نتوانند از پس کنترل این حشرات نابودگر برآیند، بیش از ۴/۵ میلیون تن...

۴


**مناقصه عمومی خرید، حمل و نصب سازی فلزی یک سوله ورزشی**

**موسسه تربیت بدنی بنیاد کرامت رضوی** در نظر دارد نسبت به خرید، حمل و نصب سازی فلزی یک سوله ورزشی برابر اسناد مناقصه به افراد حقیقی یا حقوقی واجد شرایط واگذار نماید. لذا از متقاضیان دعوت می گردد از تاریخ انتشار آگهی حداکثر لغایت ۱۳ بهمن ماه ضمن بازدید از موضوع نسبت به دریافت اسناد و تحویل پیشنهاد قیمت خود به آدرس مشهد ، بلوار فردوسی ، نبش تقاطع خیام ، ساختمان اداری سردار شهید سلیمانی ، واحد حسابداری مراجعه و یا با شماره ۵-۳۷۶۱۸۰۰۴ تماس حاصل فرمایند.

روابط عمومی تربیت بدنی بنیاد کرامت رضوی

هزینه چاپ آگهی بعهده برنده مناقصه خواهد بود

۱۴۰۴۱۶۶۹۰

**میلاد دُر**
مجری کلیه سیستم های درب اتومات
شیشه ای، جکی، ریلی کرکره ای، راهبند
۳۸۶۹۶۸۶۸ - ۰۹۱۵۱۱۱۵۴۹۳

۱۴۰۴۱۶۶۹۲

**فراخوان عمومی دعوت به سرمایه‌گذاری و مشارکت در احداث مرکز معاینه فنی خودروهای سبک شهرستان کلات**

**آگهی فراخوان عمومی - نوبت اول**

**شهرداری کلات** در نظر دارد به استناد مجوز شورای اسلامی شهر و مطابق با دستورالعمل ماده ۳ آیین نامه اجرایی نحوه انجام معاینه فنی و صدور برگ معاینه فنی خودروها (ابلاغی وزارت کشور و اتحادیه سازمانهای حمل و نقل همگانی کشور) نسبت به شناسایی و جذب سرمایه گذار واجد شرایط برای احداث، تجهیز و بهره برداری از مرکز معاینه فنی خودروهای سبک در شهرستان کلات اقدام نماید. این فراخوان با هدف توسعه زیر ساخت های خدمات خودرویی، کاهش آلودگی هوا و ارتقای ایمنی تردد وسایل نقلیه، از طریق مشارکت بخش خصوصی به صورت سرمایه گذاری مستقیم و واگذاری مجوز بهره برداری انجام می شود.

شرایط متقاضیان (حقیقی یا حقوقی) :

دارای سابقه و تجربه مرتبط در حوزه خدمات خودرویی، معاینه فنی، ایمنی یا زیست محیطی (ترجیحاً با ارائه مدارک تخصصی مورد تأیید).

توانایی فنی، اجرایی و مالی برای احداث مرکز مطابق استانداردهای ملی (حداقل مساحت زمین ۱۰۰۰ متر مربع محصور برای حداکثر ۲ خط، سالن آزمون حداقل ۱۵۰ متر مربع، فضای پذیرش و صدور گواهی، تجهیزات برخط و دوربین های نظارتی).

ارائه طرح پیشنهادی شامل: تعداد خطوط آزمون، زمان بندی احداث و بهره برداری، تعهد به رعایت کامل دستورالعمل های اتحادیه سازمانهای حمل و نقل همگانی کشور، سامانه سیمفا و استانداردهای پلیس راهور و سازمان حفاظت محیط زیست.

عدم سوء پیشینه کیفری و اعتیاد (برای متقاضیان حقیقی)

متقاضیان محترم می توانند برای دریافت اسناد فراخوان (شامل شرایط دقیق، نقشه تیپ و فرمهای پیشنهادی) و کسب اطلاعات بیشتر، تا ۱۰ روز کاری پس از انتشار آگهی به دفتر شهرداری کلات واقع در شهر کلات نادر، خیابان امام خمینی (ره) شهرداری کلات نادر مراجعه نمایند.

مهلت ارائه پیشنهادات: تا پایان وقت اداری روز چهارشنبه ۸ بهمن ۱۴۰۴

برنده فراخوان موظف به شروع احداث و تجهیز مرکز در مدت زمان حداکثر ۶ ماه پس از اعلام نتیجه و رعایت تمامی استانداردهای فنی و زیست محیطی خواهد بود.

ضمنا هزینه اگهی بر عهده برنده مزایده خواهد بود .

**شهرداری کلات نادر**

۱۴۰۴۱۶۶۹۷

**آگهی فراخوان ارزیابی کیفی مناقصه عمومی یک مرحله ای پیمانکاران نوبت دوم ( شماره ۱۲-۱۴۰۴ )**

| ۱- موضوع مناقصه | ۲- برآورد اولیه پروژه حدودی (ریال) | ۳-نوع برگزاری |
|---|---|---|
| اجرای شبکه جمع آوری و اتصال به مخزن پنج هزار متر مکعبی چاه های طرح اضطراری تامین آب (شرب و بهداشت) شهر مشهد از آبخوان غرب | حدود ۸۰۰ میلیارد | ارزیابی کیفی |
| تامین تجهیزات مکانیکی، برقی، عملیات اجرایی مکانیکال، الکتریکال و ابنیه (۲۰) حلقه چاه طرح تامین اضطراری آب شهر مشهد از آبخوان غرب | حدود ۶۵۰ میلیارد | |

۴- مهلت دریافت اسناد ارزیابی‌کیفی : ۱۴۰۴/۱۱/۰۱ تا مورخ ۱۴۰۴/۱۱/۰۵

۵- محل دریافت اسناد ارزیابی‌کیفی : سامانه تدارکات الکترونیکی دولت (ستاد) www.setadiran.ir

۶- محل دریافت، مهلت و محل ارسال اسناد ارزیابی‌کیفی : (۱۰) صبح روز دو شنبه ۱۴۰۴/۱۱/۲۰- سامانه تدارکات الکترونیکی دولت (ستاد) www.setadiran.ir، اصل ضمانتنامه به شرکت آب منطقه ای خراسان رضوی- طبقه پنجم- مدیریت قراردادها تحویل گردد.

۷- آدرس مناقصه گزار: مشهد بلوار خیام جنوبی (۳۵) - شرکت آب منطقه ای خراسان رضوی - مدیریت قراردادها .تلفاکس : ۳۷۶۳۲۳۱۰- (۰۵۱) .

**سامانه پیامکی ۳۰۰۰۶۳۹۴ و تلفن گویا ۳۱۴۳۵**

**روابط عمومی شرکت آب منطقه ای خراسان رضوی**

۱۴۰۴۱۶۶۹۲

**قابل توجه همشهریان گرامی به اطلاع می رساند:**

آقای محمد امین کیانی توانا

مسئول دفتر مشاور املاک

به شماره عضویت ۱۲۲۲۴

به نشانی:

نبش هنرستان ۱۷ از پلاک ۱۳۱

مشارالیه درخواست کناره‌گیری را دارد، لذا از کلیه متعاملینی که در دفتر مشارالیه مدارکی دارند خواهشمند است جهت تسویه حساب حداکثر ظرف مدت 30 روز از تاریخ نشر آگهی به محل فوق‌الذکر مراجعه و مدارک خود را تحویل بگیرند. لازم به توضیح است در صورت عدم مراجعه در زمان فوق یا عدم اعلام شکایت خود از مشارالیه، اتحادیه هیچ‌گونه مسؤولیتی در قبال مشکلات و ادعاهای احتمالی بعدی نخواهد داشت.

تلفن تماس دفتر مشاور املاک: ۰۹۱۵۱۰۲۸۲۲۵

حسین رستمی-رئیس اتحادیه صنف مشاورین معاملات املاک مشهد

۱۴۰۴۱۶۶۹۷

**آگهی دعوت مجمع عمومی عادی بطور فوق العاده نوبت دوم شرکت تعاونی مصرف کارگران شهرداری مشهد مورخه ۱۴۰۴/۱۱/۱۴**

بدینوسیله ازکلیه سهامداران محترم دعوت میگردد تا درجلسه مجمع عمومی عادی بطورفوق العاده نوبت دوم که درساعت ۱۳بعدازظهرروزسه شنبه مورخه۱۴۰۴/۱۱/۱۴ درمحل دفترتعاونی تشکیل میگرددحضوربهم رسانند.درصورتیکه حضورعضوی درمجمع عمومی میسرنباشد میتواندحق رای خودرابه موجب وکالتنامه به عضودیگرواگذارنماید.ضمناهرعضوی می تواند وکالت ۱ عضودیگرو غیر عضو فقط ۱ رای با وکالت میتواند داشته باشدکه برای این امرلازم است وکیل بهمراه موکل درتاریخ های ۱۴۰۴/۱۱/۱۱ و ۱۴۰۴/۱۱/۱۲ به دفترتعاونی مراجعه فرمایند. لازم بذکر است افرادیکه متقاضی کاندیدا بازرس میباشند میبایست جهت دریافت فرم ثبت نام ظرف مدت ۵ روزاز زمان درج آگهی به دفتر تعاونی مراجعه ونسبت به تکمیل فرم اقدام نمایند .

هیات مدیره شرکت تعاونی مصرف کارگران شهرداری مشهد

دستور جلسه :

۱- استماع گزارشات هیات مدیره وبازرسین

۲- طرح و تصویب عملکردهای حساب سود وزیان ، تقسیم سود ترازنامه منتهی به پایان سال ۱۴۰۳

۳- تصویب بودجه پیشنهادی سال ۱۴۰۴

۴- انتخاب بازرس اصلی و علی البدل برای یک سال مالی

۵- پیشنهاد افزایش سرمایه از محل تجدید ارزیابی داراییها

۶- تصمیم گیری در خصوص پذیرش عضو جدید با توجه به ارزش روز سهام

۷- تعیین ارزش روز سهام

۱۴۰۴۱۶۶۳۱

**مخاطب محترم آقای**

حسین پورهمایون به کد ملی ۰۹۳۴۶۶۴۳۰۷ به اطلاع می‌رساند همسر شما جهت اجرای دادنامه شماره ۱۴۰۴۲۵۳۹۰۰۰۸۷۵۳۶۹۶ شماره پرونده ۱۴۰۴۲۵۹۲۰۰۰۰۴۴۴۹۷۵ تاریخ ۱۴۰۴/۰۷/۱۰ شعبه خانواده مشهد مقدس ، به این دفتر مراجعه و تقاضای ثبت طلاق را نمودند تلاش اینجانب جهت انصراف نامبرده از طلاق موثر واقع نشد لذا در اجرای قانون حمایت از خانواده بعد از اخطار به جنابعالی و عدم حضور در موعد مقرر ،صیغه طلاق جاری و ثبت شد.

علیرضا اسدی

سردفتر ازدواج و طلاق ۱۰۳ مشهد مقدس

۱۴۰۴۱۶۶۷۶

**پذیرش آگهی**

سازمان آگهی ها

۳۷۰۸۸

۱۴۰۴۱۶۶۳۱

خانواده شهدای جنایات آمریکایی-صهیونیستی، در حرم مطهر رضوی خواستار انتقام از تروریست‌ها شدند

# اعلام انزجار داغداران اغتشاشات از تروریست‌های آمریکایی - صهیونیستی

ناهید آذرنوش

**فریده خسروی|** پس از شب‌های پر التهاب و هراسی که مردم مشهد در دی ماه پشت سر گذاشتند، بالاخره شب گذشته خانواده شهدای جنایات وحشیانه تروریست‌های آمریکایی-صهیونیستی در جوار حرم مطهر رضوی دور هم جمع شدند تا بغض دلتنگی و غربت از دست دادن عزیزانشان را در کنار امام رئوف(ع) بشکنند.

در ابتدای مراسم، حاج امیر عارف، مداح اهل بیت(ع) با خواندن مداحی معروف «ای صفای قلب زارم هر چه دارم از تو دارم» دل‌های خانواده شهدا را به پنجره فولاد گره زد. با وارد شدن پرچم متبرک حرم مطهر امام حسین(ع) و حرم منور امام رضا(ع) حال و هوای خانواده‌های داغدار شهدا تغییر کرد و صدای گریه و توسلشان به حضرات آل الله(ع) بالا رفت.

در ادامه، چند تن از خانواده شهدا پشت تریبون رفتند و ماجرای شهادت شهدایشان و خواسته‌هایشان از مسئولان را بیان کردند.

امیرحسین شیخی، برادرزاده شهید مرتضی شیخی پشت تریبون رفت و روایت کرد از شهادت مظلومانه عمویش در بولوار توس. شهید شیخی جزو همان مردم ساده‌ای بود که به دلیل مسدود کردن خیابان توسط اغتشاشگران مجبور شد برای رسیدن به منزل خودرواش را پارک کند و پیاده به سمت خانه برود. در این هنگام یکی از تروریست‌های حاضر در این اغتشاش، تیری از فاصله نزدیک به پهلویش زد.

او ادامه داد: عمویم می‌خواست کشان‌کشان از آن معرکه دور شود؛ اما اغتشاشگران نگذاشتند خودش را به جایی برساند. او ساعت ۸ تیر خورده بود؛ اما ساعت یک بامداد به بیمارستان طالقانی منتقل شد. در نهایت به‌دلیل شدت جراحات، شب جمعه هفته گذشته به شهادت رسید.

شیخی در پایان خواستار انتقام و مجازات جنایتکاران از سوی مسئولان دستگاه قضا شد.

در ادامه، محمدعلی قنبری، پدر شهید ستاره قنبری نیز پشت تریبون رفت و از ماجرای شهادت مظلومانه دخترش و شش ساله‌اش گفت؛ دختر حسابداری که شب شهادتش برای بازگشت به منزل از بولوار وکیل آباد عبور می‌کرده و همان موقع با تیراندازی تروریست‌ها به سرش به شهادت می‌رسد.

او در ادامه با بیان اینکه گناه او چه بود، اظهار کرد: از قوه قضائیه تقاضا دارم با شدت هرچه تمام‌تر با مسببان این جنایت برخورد کنند.

قنبری، آمریکا و رژیم صهیونیستی را مسئول این جنایات دانست و در پایان صحبت‌هایش با شعارهای «مرگ بر آمریکا، مرگ بر اسرائیل و مرگ بر تروریست» این رژیم‌های تروریست‌پرور را محکوم کرد.

زهرا علی‌پور، دختر نوجوان شهید عیسی علی‌پور نیز که پدرش از کارکنان شهرداری مشهد بود و تروریست‌ها پیکرش را آتش زده بودند، پشت تریبون رفت و آمریکا و اسرائیل را عامل اصلی شهادت پدرش دانست.

او گفت: آمریکا و اسرائیل باید بدانند اگرچه عزیزان ما را وحشیانه به شهادت رساندند؛ ولی ما با تمام وجود پای نظام خواهیم ماند.

علی‌پور خاطرنشان کرد: من با تحصیل و حمایت از ولایت فقیه راه پدر شهیدم را ادامه خواهم داد؛ چرا که پدرم فدایی مسیر ظهور شد.

او در پایان، آرزوی خودش را دیدار با رهبر معظم انقلاب عنوان کرد.

در ادامه، محمدحسن درزی، پدر شهید مهدی درزی زوهان نیز روی سن رفت و درباره ماجرای شهادت پسر بیست و دو ساله‌اش گفت: ما ساکن بولوار شهید اصلانی سیدی هستیم. پسرم ساعت ۸ شب از محل کار به سمت خانه می‌آمد که در راهبندان اغتشاشگران گیر کرد و از پهلو هدف گلوله قرار گرفت.

او ادامه داد: پسرم پیش از جنگ ۱۲ روزه، سربازی‌اش تمام شده بود. قبل از اینکه جنگ آغاز شود، مادرش از او پرسیده بود اگر جنگ بشود، می‌روی؟ پسرم در جواب گفته بود: اگر من نروم، چه کسی می‌خواهد از کشور دفاع کند؟ من را دست کم گرفته‌ای مادر؟

درزی عنوان کرد: پسرم برای خرید جهیزیه و عروسی‌اش سر کار می‌رفت. اکنون چه کسی پاسخگوی خون شهدای ماست؟

او از مسئولان قوه قضائیه خواست تا با دقت و سرعت به پرونده تروریست‌ها رسیدگی کنند و تا وقتی داغ دلشان تازه است، حکم این جنایتکاران را صادر کنند.

این پدر شهید همچنین از وزارت امور خارجه خواست در مجامع بین‌المللی فریاد بزنند که آمریکا و اسرائیل می‌خواستند با ملت ایران چکار کنند.

درزی در پایان سخنانش گفت: رهبر بهتر از جانم، اگر جوانان ما فدا شدند، فدای یک تار موی شما. ان‌شاءالله تاج سلامتی همیشه روی سر شما باشد.

زهرا شوشتری، فرزند و خواهر شهیدان شوشتری نیز در این مراسم بیان کرد: مفتخرم که امروز به عنوان خواهر شهید در اینجا هستم و خوشحال و خرسندم که توانستیم راه پدر را ادامه دهیم.

او ادامه داد: مقتل خوانی از این به بعد برای خانواده ما رنگ و بوی دیگری دارد، هرچند ما سر سوزنی از مصائب حضرت زینب(س) را درک نکرده‌ایم. از ابتدای این اتفاق به خانم(س) توسل کردم.

شوشتری با بیان اینکه ما ذره‌ای از این خاک را به دست اجنبی نخواهیم داد، افزود: یک‌سری از جوانان بر اثر غفلت ما وارد این عرصه شدند؛ اما به هر حال ما باید وحدتمان را حفظ کنیم؛ چون اگر ما کنار هم باشیم، دشمن هیچ کاری نمی‌تواند انجام دهد.

او خاطرنشان کرد: ما فردی همچون رهبر معظم انقلاب را داریم و گوش به فرمان کسی هستیم که همه دنیا به ایشان غبطه می‌خورند و ایشان نقشه‌های شیطانی دشمن را برملا می‌کنند.

در ادامه، حجت‌الاسلام شهاب مرادی پشت تریبون رفت و گفت: شما عزیزان باید این را بدانید که فرزندانتان همه شهید هستند؛ چرا که همه شهدا حالات معنوی شهیدانی همچون شهید سلیمانی را ندارند.

این کارشناس مذهبی در ادامه اظهار کرد: همان‌طور که قاتل شهدای کربلا یزید است و به او لعن می‌فرستیم، قاتل فرزندان شما نیز ترامپ و نتانیاهو هستند. لعنت بر یزید روزگار را فراموش نکنید.

او افزود: ترامپ چشم دیدن هیچ کدام از بچه‌های ما را ندارد و به صورت کلی آن‌ها چشم دیدن مسلمانان سالم و در امنیت را ندارند. همان‌طور که با مسلمانان در غزه جنگیدند. آن‌ها نمی‌خواهند مسلمانان در رفاه و آسایش باشند.

حجت‌الاسلام مرادی با بیان اینکه وقتی اینترنت وصل می‌شود، دشمنان می‌خواهند همه ما را به جان هم بیندازند، متذکر شد: اتفاق امسال مانند ناآرامی‌های گذشته نبود؛ چرا که همه چیز واضح و روشن بود و فضا غبارآلود نبود؛ چرا که پهلوی به عنوان پیاده نظام موساد فراخوان داد و آمریکا و اسرائیل گفتند در کنار اغتشاشگران هستیم. در حقیقت این فتنه، روز سیزدهم جنگ بود.

او با اشاره به اینکه همه ما و شما و فرزندانتان با همدلی و ارادتمان به حضرت علی‌بن موسی الرضا(ع) مدافع امنیت هستیم، افزود: شماها سرباز و معلم پایداری و امنیت این مملکت هستید. شما داغ دیده‌اید و از شما تقاضا دارم گریه کنید. این بی‌طاقتی و بی‌صبری نیست؛ چرا که انسان مهربان اشک می‌ریزد. مصیبتی که به خانواده شما رسیده، به اندازه وسع شماست و خدا ولی دم فرزندان شماست. فرزندان شما تا شما را به بهشت نبرند، به بهشت نمی‌روند و شفیع شما می‌شوند.

در پایان این مراسم، خانواده شهدا طوماری را امضا کردند که در متن آن آمده بود: از حجت‌الاسلام و المسلمین غلامحسین اژه‌ای، رئیس محترم قوه قضائیه تقاضای برخورد قضایی قاطع و اجرای بدون مماشات احکام با مسببین شهادت عزیزان خود، در چارچوب قوانین مصرحه جمهوری اسلامی ایران از جمله قانون مجازات اسلامی و مواد ۴۷، ۱۳۰، ۲۷۹، ۲۸۲، ۲۸۶، ۲۸۷ قانون مذکور را داریم.

همچنین از وزیر محترم امور خارجه، جناب آقای دکتر سید عباس عراقچی تقاضا داریم با توجه به آشکار بودن دخالت‌های دولت آمریکا و رئیس جمهور آن در این جنایات و تحریک و تشویق مستقیم آشوبگران و تخریبگران و قاتلان و همچنین پیام‌های دخالت و حمایت مستقیم برخی نهادهای رسمی و مقامات رژیم صهیونی و پیام‌ها و اظهارات علنی سرکردگان گروهک‌های معاند، تروریست و تجزیه‌طلب در تحریک و تشویق عوامل قتل و آشوب و با عنایت به فرمایشات رهبر معظم انقلاب اسلامی مبنی بر ضرورت پاسخگو بودن آمریکا و دنبال کردن این موضوع توسط دستگاه‌های مختلف کشور از جمله وزارت محترم امور خارجه، پیگیری‌های لازم را برای پاسخگو کردن تمامی این دولت‌ها و افراد برای حقوق مردم مورد توجه قرار دهند. سلامتی و طول عمر رهبر معظم انقلاب را از خداوند متعال مسئلت می‌کنیم.

## اخبار

آیت‌الله علم‌الهدی:

### اجرای طرح‌های آبی مشهد با تکیه بر منابع داخلی استان

به گزارش پایگاه اطلاع‌رسانی نماینده ولی‌فقیه در خراسان رضوی، آیت‌الله سید احمد علم‌الهدی در دیدار حسین اسماعیلیان، مدیر عامل شرکت آب و فاضلاب خراسان رضوی با اشاره به ضرورت داشتن طرح‌های ابتکاری برای جذب درآمد بیشتر اظهار کرد: باید به دنبال طرح‌هایی برای تأمین آب مشهد باشیم که نیازمند بودجه خاصی نباشد. در غیر این صورت مانند پروژه‌های قبلی به بن‌بست می‌خوریم یا طرح‌های جایگزینی را پیشنهاد دهید که نیازمند بودجه سنگین نباشند.

نماینده ولی‌فقیه در خراسان رضوی با بیان اینکه طرح آب هزارمسجد باید هر چه زودتر به نتیجه برسد، گفت: این طرح ابتکار رهبر معظم انقلاب در جهت تأمین آب پایدار شهر مشهد بود که متأسفانه هنوز به نتیجه نرسیده است.

وی افزود: شما در آب منطقه‌ای استان نیازمند برنامه‌ریزی و اجرای طرح‌هایی هستید که بتوانید بیشترین استفاده را از منابع داخلی استان داشته باشید و متکی به بودجه‌های دولتی نباشید.

همچنین آیت‌الله علم‌الهدی در دیدار اعضای تشکل‌ها و نیروهای مردمی مدافع امنیت در اغتشاشات اخیر اظهار کرد: از ابتدای انقلاب تا به امروز در مقابل تمام فتنه‌هایی که از سوی دشمن رخ می‌داد، این نیروهای مردمی و بسیجی بودند که مخلصانه پای کار می‌آمدند و آتش فتنه را خاموش می‌کردند.

وی با بیان اینکه معیار درستی کار شما باید رضایت و تأیید رهبر معظم انقلاب به عنوان حجت امام زمان(عج) باشد، عنوان کرد: ما در هر کاری که انجام می‌دهیم باید به عنوان نوکر به روز امام زمان(عج) رضایت و تقویت رابطه خودمان با ارباب را در نظر بگیریم.

رئیس شبکه بهداشت و درمان بشرویه:

### بیمارستان امام رضا(ع) بشرویه به اکو پرتابل مجهز شد

**حسین مرتضوی|** همزمان با سالروز مبعث نبی مکرم اسلام حضرت محمد(ص)، دستگاه اکو پرتابل با کمک خیر بشرویه‌ای مقیم مشهد، آقای صفری‌زاده تأمین و به بیمارستان امام رضا(ع) بشرویه تحویل شد.

محمدجواد فرحبخش اعلام کرد: دستگاه تحویل گرفته شده و برای خدمت‌رسانی به مردم شریف منطقه، در بیمارستان امام رضا(ع) نصب و راه‌اندازی خواهد شد.

استاندار خراسان رضوی در دیدار سعید سهیلی و ابراهیم اصغری:

### هویت ملی و مذهبی ما در مشهد به هم گره خورده است

استاندار خراسان رضوی گفت: هویت ملی و مذهبی ما در مشهد به هم گره خورده است. مشهد محل پیوند این هویت‌هاست. امام رضا(ع) مبدع گفت‌وگو میان ادیان بودند و این شهر ظرفیت گفت‌وگو، شنیدن و تعامل را در ذات خود دارد.

غلامحسین مظفری در دیدار سعید سهیلی، کارگردان سینما و ابراهیم اصغری، تهیه‌کننده سینما درباره ناآرامی‌های اخیر اظهار کرد: اینکه چرا اتفاقات و ناآرامی‌های اخیر از مشهد آغاز شد، خود نیازمند تحلیل است. باید ببینیم تا چه اندازه شکاف نسلی ایجاد شده را تشدید کرده‌ایم و چقدر توانسته‌ایم آن را ترمیم کنیم. واقعیت این است بخش قابل توجهی از افرادی که در این فضاها حضور دارند، جوانان و حتی نوجوانان هستند و این نشان می‌دهد ما در پاسخ به نیازهای واقعی نسل جدید دچار ضعف بوده‌ایم.

در ادامه این دیدار سعید سهیلی، کارگردان سینما با اشاره به ناآرامی‌های اخیر بیان کرد: ما بد باخته‌ایم و این باخت حدود دو سال است آغاز شده و ادامه دارد. ما هویت ملی را باخته‌ایم و با توطئه و برنامه، این وطن‌دوستی از ما گرفته شد. باید این هویت ملی و تقابل با بیگانه و اجازه ندادن برای پا گذاشتن بیگانه بر خاک وطن را دوباره احیا کنیم. هویت ملی ما قرن‌ها به تدریج ایجاد شده بود. باید به سمتی برویم که وطن‌فروشی هزینه داشته باشد.

سپس ابراهیم اصغری، تهیه‌کننده سینما عنوان کرد: برای اینکه وارد جزئیات اجرایی این تغییرات مثبت شویم، ابتدا باید ببینیم خواست جوانان چیست؛ حتی خواست‌هایی که ممکن است از نظر ما غیرقانونی، غیرشرعی یا غیرعرفی باشد. به‌جای مقابله با این خواست‌ها، باید بررسی کنیم که چه بستری را می‌توانیم فراهم کنیم تا جوانان و مردم بتوانند به مطالبات خود برسند؛ کاری که در همه کشورها برای ایجاد آرامش اجتماعی انجام می‌شود.

وی گفت: اگر چنین اتفاقی بیفتد، بی‌شک ارتباط ما با جوانان راحت‌تر می‌شود و برای اینکه مأموریت نیروهای نظامی و امنیتی به حداقل برسد، باید فعالیت‌های فرهنگی، هنری و اجتماعی گسترش پیدا کند. دفاع مقدس امروز ما پرداختن به مشکلات فعلی کشور است. من کسی هستم که درباره شهید محمود کاوه فیلم ساخته‌ام؛ اما امروز از خودم می‌پرسم اگر محمود کاوه اکنون زنده بود، چه می‌کرد؟ آیا صرفاً به مقابله می‌رفت یا از قبل فکر می‌کرد که چگونه می‌توان کاری کرد که اصلاً چنین اتفاقاتی رخ ندهد.

## صنعت

### رغبت سرمایه‌گذاران به تولید در شهرک‌های صنعتی بیشتر شد

مدیرعامل شرکت شهرک‌های صنعتی خراسان رضوی با اشاره به افزایش میزان واگذاری زمین صنعتی و انعقاد قرارداد با سرمایه‌گذاران در ۹ ماه نخست امسال و مقایسه با سال گذشته، از رغبت بیشتر سرمایه‌گذاری در شهرک‌ها و نواحی صنعتی استان به عنوان یکی از شاخص‌های بهبود اقتصادی خبر داد.

به گزارش ایرنا، جعفر فرشچی در نشست شورای معاونان و مدیران ستادی شرکت شهرک‌های صنعتی خراسان رضوی اظهار کرد: در سال جاری واگذاری اراضی در شهرک‌ها و نواحی صنعتی استان نسبت به مدت مشابه سال گذشته ۱۳۱ درصد و تعداد قراردادهای منعقد شده با سرمایه‌گذاران در این شهرک‌ها ۲۲ درصد افزایش دارد.

وی گفت: در این مدت ۸۱ هکتار از زمین‌های شهرک‌ها و نواحی صنعتی خراسان رضوی به متقاضیان سرمایه‌گذاری واگذار شد در حالی که این میزان در ۹ ماه نخست پارسال ۳۵ هکتار بود که حاکی از رشد ۱۳۱ درصدی معادل ۱/۳ برابری است.

مدیرعامل شرکت شهرک‌های صنعتی خراسان رضوی ادامه داد: تعداد قراردادهای منعقد شده با متقاضیان سرمایه‌گذاری در شهرک‌ها و نواحی صنعتی استان از ۱۱۷ مورد در ۹ ماه نخست پارسال به ۱۴۳ قرارداد جدید در سال جاری رسیده که رشد ۲۲ درصدی را نشان می‌دهد.

## جبران خسارت

### رسیدگی پنج روزه به درخواست جبران خسارت‌های اغتشاشات اخیر در مشهد

فرماندار ویژه شهرستان مشهد اعلام کرد درخواست‌های جبران خسارت اغتشاشات اخیر پس از ثبت درخواست تأمین دلیل در دفاتر قضایی و ارجاع به کارشناسان رسمی، پنج روزه رسیدگی می‌شود.

سید حسن حسینی در دهمین جلسه شورای اداری شهرستان اظهار کرد: تمام افرادی که در جریان اغتشاشات اخیر دچار خسارت شده‌اند، باید از طریق دفاتر قضایی برای ثبت درخواست تأمین دلیل اقدام کنند و پس از ثبت درخواست، کد رهگیری در اختیار آن‌ها قرار می‌گیرد.

وی افزود: به محض ثبت درخواست و دریافت کد رهگیری، بدون آنکه نیاز به حضور آن‌ها باشد، دادگستری شهرستان مشهد از طریق دو شعبه ویژه که برای رسیدگی به درخواست‌ها اختصاص داده شده، درخواست‌ها را به کارشناسان رسمی با تعیین هزینه کارشناسی برای کشف میزان خسارت ارجاع خواهد داد.

## شهرسازی و معماری

### جذب ۱۳ هزار میلیارد ریال سرمایه‌گذاری برای احیای خانه‌های تاریخی مشهد

رئیس کمیسیون شهرسازی و معماری شورای اسلامی شهر مشهد مقدس گفت: در راستای توسعه درون‌زا و احیای بافت تاریخی این کلانشهر، در ۱۸ ماه گذشته با مشارکت بخش خصوصی و همراهی شهرداری و سازمان میراث فرهنگی، ۱۳ هزار میلیارد ریال سرمایه‌گذاری از طریق خرید و احیای ۲۶ خانه تاریخی جذب شده است.

حمید ضمیری افزود: این میزان سرمایه‌گذاری با مشارکت بخش خصوصی و از طریق خرید ۲۶ خانه تاریخی محقق شده و افزون بر تقویت نقش هویتی و تاریخی مشهد مقدس، موجب افزایش ماندگاری زائران در این کلانشهر زیارتی می‌شود.

وی با اشاره به حمایت مدیریت شهری از این روند اظهار کرد: شهرداری مشهد در چارچوب تبصره‌های بودجه سال ۱۴۰۴ مصوب شورای اسلامی شهر، با ارائه پروانه رایگان و اعطای مجوز تعیین نوع بهره‌برداری در چارچوب ضوابط قانونی، از این نوع سرمایه‌گذاری‌ها حمایت کرده است.

ضمیری ادامه داد: با توجه به فراهم شدن بستر مناسب، پیشنهاد می‌شود سرمایه‌گذاران در کنار سایر حوزه‌ها، به سرمایه‌گذاری در بخش احیای خانه‌های تاریخی نیز توجه ویژه داشته باشند تا ضمن خدمت و کمک به احیای تاریخ شهر مشهد، زمینه کسب درآمد پایدار نیز برای آن‌ها فراهم شود.

**هیئت حل اختلاف موضوع ماده یک قانون تعیین تکلیف وضعیت ثبتی اراضی و ساختمانهای فاقد سند رسمی،**

در اجرای ماده ۳ قانون و ماده ۱۳ آیین نامه اجرایی قانون یاد شده اسامی افرادی که اسناد عادی یا رسمی آنان در هیئت مستقر در اداره ثبت اسناد و املاک جاجرم مورد رسیدگی و تایید قرار گرفته است جهت اطلاع عموم در دو نوبت به فاصله ۱۵ روز در دو نشریه آگهی های ثبتی (کثیر الانتشار و محلی) بشرح ذیل آگهی می شود : بخش ۶ بجنورد : ۷۵- اصلی موسوم به طبر

۱- ششدانگ یک قطعه زمین مزروعی قسمتی از پلاک شماره ۷۵-اصلي ابتیاعی از محل مالکیت رسمی اداره اوقاف بجنورد به مساحت ۸۶۸۶،۲۳ متر مربع بنام موقوفه زلیخا خانم طبری به تولیت و تصدی اداره اوقاف و امور خیریه جاجرم به شماره رای ۱۴۰۴،۳۳۱۴ - ۱۴۰۴،۱۰،۰۷

۲- ششدانگ یک قطعه زمین مزروعی قسمتی از پلاک شماره ۷۵-اصلی ابتیاعی از محل مالکیت رسمی اداره اوقاف بجنورد به مساحت ۸۶۸۷،۵ متر مربع بنام موقوفه عباس طبری به تولیت و تصدی اداره اوقاف و امور خیریه جاجرم به شماره رای ۱۴۰۴،۳۳۱۵ - ۱۴۰۴،۱۰،۰۷

۳-ششدانگ یک قطعه زمین مزروعی قسمتی از پلاک شماره ۷۵-اصلی ابتیاعی از محل مالکیت رسمی اداره اوقاف بجنورد به مساحت ۲۲۳۵۴،۵۲ متر مربع بنام موقوفه کربلایی زلیخا طبری به تولیت و تصدی اداره اوقاف و امور خیریه جاجرم به شماره رای ۱۴۰۴،۳۱۸۳ - ۱۴۰۴،۰۹،۳۰

۴-ششدانگ یک قطعه زمین مزروعی قسمتی از پلاک شماره ۷۵-اصلی ابنیاعی از محل مالکیت رسمی اداره اوقاف بجنورد به مساحت ۲۲۳۵۴،۵۲ متر مربع بنام موقوفه عباس طبری به تولیت و تصدی اداره اوقاف و امور خیریه جاجرم به شماره رای ۱۴۰۴،۳۱۸۲ - ۱۴۰۴،۰۹،۳۰

بخش ۷ بجنورد : ۶۰- اصلی موسوم به جاجرم

۵-ششدانگ بقعه خواجه مهزیار و محوطه مشجر متصل قسمتی از پلاک شماره ۶۷۰ فرعی از ۶۰-اصلی ابتیاعی از محل مالکیت رسمی عبدل قربانی به مساحت ۱۵۶۷۳،۹۰ متر مربع بنام بقعه متبرکه علی بن مهزیار به تولیت و تصدی اداره اوقاف و امور خیریه جاجرم به شماره رای ۱۴۰۴،۳۱۷۵ - ۱۴۰۴،۰۹،۲۹

لذا بدینوسیله اعلام میگردد در صورتی که اشخاص ذینفع به آراء اعلام شده فوق اعتراض داشته باشند باید از تاریخ انتشار آگهی و در روستاها از تاریخ الصاق در محل تا دو ماه اعتراض خود را به اداره ثبت محل وقوع ملک تسلیم و رسید اخذ نمایند معترض باید ظرف یک ماه از تاریخ تسلیم اعتراض مبادرت به تقدیم دادخواست به دادگاه عمومی محل نماید و گواهی تقدیم دادخواست را به اداره ثبت محل تحویل دهد . در صورتی که اعتراض در مهلت قانونی واصل نگردد یا معترض گواهی تقدیم دادخواست به دادگاه عمومی محل ارائه نکند اداره ثبت مبادرت به صدور سند مالکیت خواهد نمود و صدور سند مالکیت مانع از مراجعه متضرر به دادگاه نخواهد بود .

آ-۱۴۰۴۱۵۸۷۵

تاریخ انتشار نوبت اول : ۱۴۰۴،۱۰،۱۶

تاریخ انتشار نوبت دوم : ۱۴۰۴،۱۱،۰۲

مرتضی محمد آبادی -رییس ثبت اسناد و املاک جاجرم

**هیئت حل اختلاف موضوع ماده یک قانون تعیین تکلیف وضعیت ثبتی اراضی و ساختمانهای فاقد سند رسمی**

در اجرای ماده ۳ قانون و ماده ۱۳ آیین نامه اجرایی قانون یاد شده اسامی افرادی که اسناد عادی یا رسمی آنان در هیئت مستقر در اداره ثبت اسناد و املاک جاجرم مورد رسیدگی و تایید قرار گرفته است جهت اطلاع عموم در دو نوبت به فاصله ۱۵ روز در دو نشریه آگهی های ثبتی (کثیر الانتشار و محلی) بشرح ذیل آگهی می شود : بخش ۶ بجنورد: ۸۱-اصلی موسوم به محمد آباد

۱-ششدانگ یک قطعه زمین مزروعی قسمتی از پلاک شماره۸۱-اصلی ابتیاعی از محل مالکیت رسمی آقای امان‌اله حسنی به مساحت ۱۸۴۴۶،۶۲ متر مربع بنام آقای حسن حسنی به شماره رای ۱۴۰۴،۴۵۷-۱۴۰۴،۰۱،۲۶

لذا بدینوسیله اعلام میگردد در صورتی که اشخاص ذینفع به آراء اعلام شده فوق اعتراض داشته باشند باید از تاریخ انتشار آگهی و در روستاها از تاریخ الصاق در محل تا دو ماه اعتراض خود را به اداره ثبت محل وقوع ملک تسلیم و رسید اخذ نمایند معترض باید ظرف یک ماه از تاریخ تسلیم اعتراض مبادرت به تقدیم دادخواست به دادگاه عمومی محل نماید و گواهی تقدیم دادخواست را به اداره ثبت محل تحویل دهد. در صورتی که اعتراض در مهلت قانونی واصل نگردد یا معترض گواهی تقدیم دادخواست به دادگاه عمومی محل ارائه نکند اداره ثبت مبادرت به صدور سند مالکیت خواهد نمود و صدور سند مالکیت مانع از مراجعه متضرر به دادگاه نخواهد بود .

آ-۱۴۰۴۱۵۸۷۸

تاریخ انتشار نوبت اول : ۱۴۰۴،۱۰،۱۶

تاریخ انتشار نوبت دوم : ۱۴۰۴،۱۱،۰۲

مرتضی محمد آبادی -رییس ثبت اسناد و املاک جاجرم

**آگهی موضوع ماده ۳ قانون و ماده ۱۳ آئین نامه قانون تعیین تکلیف وضعیت ثبتی و اراضی و ساختمانهای فاقد سند رسمی**

برابر رأی شماره ۱۴۰۴۶۰۳۰۶۳۶۵۰۰۱۹۹۰ هیات اول موضوع قانون تعیین تکلیف وضعیت ثبتی اراضی و ساختمانهای فاقد سند رسمی مستقر در واحد ثبتی حوزه ثبت ملک رشتخوار تصرفات مالکانه بلامعارض متقاضی آقای محمدرضا نیکبخت فرزند علیجان بشماره شناسنامه ۷۵۴ صادره از رشتخوار در یک قطعه باغ مشجر از یکصد و سی و نه اصلی واقع در حوزه ثبتی ثبت رشتخوار استان خراسان رضوی به مساحت ۸۹۵۴،۵۰ (هشت هزار و نهصد و پنجاه و چهار و پنجاه دسیمتر) مربع واقع در اراضی اندنجرد خریداری از مالک رسمی آقای محمد خان قرایی فرزند ذوالفقار خان محرز گردیده است. لذا به منظور اطلاع عموم مراتب در دو نوبت به فاصله ۱۵ روز آگهی میشود در صورتی که اشخاص نسبت به صدور سند مالکیت متقاضی اعتراضی داشته باشند میتوانند از تاریخ انتشار اولین آگهی به مدت دو ماه اعتراض خود را به این اداره تسلیم و پس از اخذ رسید ظرف مدت یک ماه از تاریخ تسلیم اعتراض دادخواست خود را به مراجع قضایی تقدیم نمایند. بدیهی است در صورت انقضای مدت مذکور و عدم وصول اعتراض طبق مقررات سند مالکیت صادر خواهد شد. آ-۱۴۰۴۱۵۹۴۴

تاریخ انتشار نوبت اول : ۱۴۰۴،۱۰،۱۷ تاریخ انتشار نوبت دوم: ۱۴۰۴،۱۱،۰۲

جواد خزائی - رئیس ثبت اسناد و املاک رشتخوار

**آگهی موضوع ماده ۳ قانون و ماده ۱۳ آئین نامه قانون تعیین تکلیف وضعیت ثبتی و اراضی و ساختمانهای فاقد سند رسمی**

برابر رای شماره ۱۴۰۴.۷۳۹۱ و ۱۴۰۴.۷۳۹۲ هیات اول / دوم موضوع قانون تعیین تکلیف وضعیت ثبتی اراضی و ساختمانهای فاقد سند رسمی مستقر در واحد ثبتی حوزه ثبت ملک بردسکن تصرفات مالکانه بلامعارض متقاضی آقای حسن فرهادی فرزند علیجان بشماره شناسنامه ۲۴ و آقای حسین رمضان نیا فرزند محمد بشماره شناسنامه ۹۲۶ در ششدانگ یک قطعه زمین مزروعی به مساحت ۳۰۷۰،۲۷ متر مربع مفروز و مجزا شده از پلاک ۰ فرعی از ۱۸۲ اصلی واقع در بخش ۴ شهرستان بردسکن خریداری از حسین حسن زاده محرز گردیده است. لذا به منظور اطلاع عموم مراتب در دو نوبت به فاصله ۱۵ روز آگهی میشود در صورتی که اشخاص نسبت به صدور سند مالکیت متقاضی اعتراضی داشته باشند میتوانند از تاریخ انتشار اولین آگهی به مدت دو ماه اعتراض خود را به این اداره تسلیم و پس از اخذ رسید ظرف مدت یک ماه از تاریخ تسلیم ،اعتراض دادخواست خود را به مراجع قضایی تقدیم نمایند. بدیهی است در صورت انقضای مدت مذکور و عدم وصول اعتراض طبق مقررات سند مالکیت صادر خواهد شد. آ-۱۴۰۴۱۵۹۴۶

تاریخ انتشار نوبت اول : ۱۴۰۴،۱۰،۱۷ تاریخ انتشار نوبت دوم: ۱۴۰۴،۱۱،۰۲

غلامرضا گنج بخش - رئیس ثبت اسناد و املاک شهرستان بردسکن

عمده نگرانی دامداران خُرد، احتمال تأمین نشدن وثایق تعیین شده از سوی بانک‌ها برای دریافت سرمایه در گردش است

# تأمین نقدینگی؛ معضل اصلی دامداری‌های خُرد

محمدعلی رضایی - آرشیو قدس

**عفت رضوی |** افزون بر دو هفته است که ارز نهاده‌های دامی برداشته شده و این اقدام خواه ناخواه بر فرایند زنجیره تولیدات دامی و خوراکی تأثیراتی داشته است. از طرفی سامانه بازارگاه نیز به عنوان سامانه مرجع خرید نهاده برای فعالان این حوزه، امکانات و محدودیت‌هایی داشت که با وجود حذف ارز نهاده، در این محدودیت‌ها نیز تغییراتی ایجاد شد که در گفت‌وگو با فعالان بخش خصوصی و مسئولان حوزه دام، این موارد را بررسی می‌کنیم. رئیس اتحادیه دامداران خراسان رضوی با اشاره به اینکه عرضه نهاده از سوی شرکت‌ها در سامانه بازارگاه در حال انجام است، در گفت‌وگو با خبرنگار ما می‌گوید: محدودیت‌های گذشته تقریباً برداشته شده‌اند، به جز سهمیه‌هایی که برای انواع مختلف فعالیت حوزه دام وجود داشته و با صحبت‌هایی که چند روز پیش با وزارتخانه داشتیم، اعلام کردند به زودی این محدودیت‌ها نیز حذف خواهند شد.

### محدودیت خرید دامدار سبک از سامانه رفع شده است

مجید مهدوی با بیان اینکه در حال حاضر نهاده‌های جو و ذرت ۴۱ تا ۴۳ هزار تومان و سویا نیز ۶۷ تا ۷۰ هزار تومان قیمت‌گذاری می‌شود، می‌افزاید: تا پیش از این، اولویت فروش، تأمین نهاده گاوداران شیر صنعتی بود و دامدار سبک با وجود داشتن سهمیه، به سختی می‌توانست از سامانه خرید کند؛ ولی در حال حاضر محدودیت بخش نوع فعالیت که مربوط به همین موضوع بود، برداشته شده و دامداران می‌توانند به راحتی خرید کنند.

به گفته وی، وزارتخانه به منظور مدیریت تأمین نهاده در بازار در زمان کمبود، برای هر خریدار سهمیه‌هایی را قرار داده و به ازای هر رأس دام، دامداران اجازه خرید مقدار مشخصی از نهاده‌ها را دارند. این سهمیه‌ها با حذف ارز ترجیحی منطقی نیست؛ زیرا حجم تعیین شده برای دامداران کمتر از نیاز واقعی آن‌هاست و ناچار به خرید سهمیه اضافی هستند. به عنوان مثال، اگر یک دامدار در دوره پروار به طور میانگین روزی یک کیلو کنسانتره یا نهاده متراکم نیاز داشته باشد؛ اما سامانه تنها روزی ۳۰۰ گرم شارژ کند، او با کمبود ۷۰۰ گرمی مواجه خواهد شد.

رئیس اتحادیه دامداران خراسان رضوی با بیان اینکه مشکل اصلی فعلی، تأمین نقدینگی واحدهای کوچک دامداری برای خرید نهاده است، ادامه می‌دهد: دولت قول داده تسهیلاتی را برای واحدهای تولیدی فراهم کند؛ اما عمده نگرانی دامداران کوچک، احتمال تأمین نشدن وثایق لازم تعیین شده از سوی بانک‌هاست که باید راهکارهایی را برای تسهیل در این حوزه در نظر گرفت؛ از جمله اینکه دامداران به صورت زنجیره‌ای بتوانند یکدیگر را ضمانت کنند یا دولت تسهیلات را به اتحادیه‌ها و تشکل‌ها بدهد تا آن‌ها در اختیار دامداران قرار دهند. یک راهکار دیگر نیز می‌تواند این باشد که دولت با عنوان سرمایه در گردش، تسهیلات را در اختیار شرکت پشتیبانی امور دام بگذارد و این شرکت مکلف شود نهاده مدت‌دار را در شرایطی مناسب‌تر از شرایط بانک‌ها در اختیار واحدهای خُرد حوزه دام و طیور که در تأمین وثایق خود برای بانک‌ها مشکل دارند، قرار بدهد.

### هنوز ساز و کار تخصیص سرمایه در گردش واحدهای دامی مشخص نشده است

برای اطلاع از اینکه تکلیف سرمایه در گردش واحدهای خرد دامی به کجا رسید، به سراغ سخنگوی کمیسیون صنایع و نماینده مردم نیشابور در مجلس رفتیم. محمد رستمی با اشاره به جلسه با وزیر جهاد در پاسخ به این پرسش که دو هفته از زمان حذف ارز نهاده‌ها گذشته، آیا حمایتی از این واحدها صورت گرفته است، اظهار می‌کند: هنوز زمان دقیق اختصاص سرمایه در گردش برای این واحدها اعلام نشده است. یکی از موضوعاتی که ما در جلسه مطرح کردیم، همین مسئله تغییرات نرخ ارز و تأثیر آن بر قیمت مواد اولیه بود و اینکه واحدهای تولیدی؛ به‌ویژه در حوزه کشاورزی و دامپروری، سرمایه در گردش کافی برای تهیه این مواد اولیه را ندارند که اعلام کردند وزارتخانه نیز به این موضوع توجه داشته و ۷۰۰ همت برای این منظور تخصیص داده‌اند؛ اما هنوز ساز و کار آن مشخص نیست. در نشستی با مسئولان در وزارت اقتصاد و بانک‌ها باید یک ساز و کار مناسب برای تأمین سرمایه در گردش واحدهای صنعتی و تولیدی تعریف کنند که کمی زمانبر است. انتقادی که در جلسه مطرح شد، این بود که باید زودتر این موضوع را در نظر می‌گرفتند و ساز و کار را همزمان با اجرای طرح معرفی می‌کردند تا واحدهای کوچک بتوانند سرمایه در گردش را دریافت کنند. تأخیر در این زمینه ممکن است موجب خسارت و از بین رفتن این واحدها شود.

وی درباره وضعیت فراوانی نهاده در بازار نیز می‌افزاید: با توجه به حذف ارز ترجیحی، اعلام شده که دامپروری‌ها می‌توانند از طریق بازارگاه نهاده مورد نیاز خود را تهیه کنند و مشکلی وجود ندارد؛ اما واقعیت در کف میدان این است که تهیه نهاده برای دامداری‌ها دشوار است. از دامپرورانی که با ما تماس می‌گیرند، می‌شنویم که می‌گویند اگر چه به ما عنوان شده از بازارگاه تهیه کنیم؛ اما موجودی کافی در بازارگاه نیست و متأسفانه این ناهماهنگی، ضربه بزرگی به واحدهای تولیدی می‌زند.

### نمی‌توانیم به عقب برگردیم

سخنگوی کمیسیون صنایع درباره منطقی بودن یا نبودن وجود سهمیه در سامانه پس از حذف ارز نهاده‌ها نیز بیان می‌کند: هنوز بسیاری از دامداران دنبال این هستند که سهمیه خود را از بازارگاه تهیه کنند؛ زیرا قیمت نهاده‌ها در بازار آزاد کمی متفاوت از قیمت بازارگاه است. البته این یک اشکال جدی بوده که اکنون وجود دارد. در مورد اینکه می‌شد این طرح با تدبیر و تأمل بیشتری به اجرا برسد و بی‌شک نتایج بهتری داشته باشد و اجرای عجولانه آن تبعاتی دارد، حرفی نیست؛ اما الان چاره‌ای نداریم و نمی‌توانیم به عقب برگردیم. دستگاه‌های دولتی و وزارتخانه‌ها در حال اجرای طرح هستند و ما نیز باید بر فرایند نظارت داشته باشیم.

### فروش ۱۰۰ هزار تُن نهاده در سامانه بازارگاه خراسان رضوی از زمان برداشته شدن ارز ترجیحی

با این حال علی‌اکبر قارزی، مدیر توسعه بازرگانی سازمان جهاد کشاورزی خراسان رضوی نیز در گفت‌وگو با طوس معتقد است از ابتدای آزادسازی ارز ترجیحی نزدیک به ۱۰۰ هزار تن انواع نهاده‌های دامی در سامانه خریداری شده و خرید به خوبی در حال انجام است و محدودیتی در تأمین نیز وجود ندارد.

رئیس سازمان جهاد کشاورزی خراسان رضوی هم در گفت‌وگو با خبرنگار ما از تأمین سرمایه در گردش واحدهای تولیدی؛ به ویژه مرغداری‌ها از طریق «سامانه پالیز» یا مراجعه حضوری به بانک کشاورزی خبر داده و می‌گوید: پس از نام‌نویسی، بانک از آن‌ها ضمانت‌نامه‌هایی را درخواست می‌کند و بعد از تأمین این ضمانت‌ها، اعتبار خرید نهاده به آن‌ها تعلق می‌گیرد. این اعتبار به صورت پول نقد نیست؛ بلکه به شکل اعتبار خرید نهاده در سامانه بازارگاه به آن‌ها ارائه می‌شود. در واقع کیف پولی برای خرید نهاده‌ها به مدت سه ماه شارژ خواهد شد.

### فعلاً مرغدار نهاده اعتباری می‌گیرد؛ ولی دامدار سبک و سنگین، نه

غلامرضا قنبری ادامه می‌دهد: این فرایند در حال حاضر برای مرغداران به خوبی پیش می‌رود؛ اما برای دامداران سبک و سنگین که مدت زمان بیشتری را در راستای تولید نیاز دارند، شرایط متفاوت است. دامداران می‌توانند از سامانه بازارگاه نهاده‌های مدت‌دار تهیه کنند. این نهاده‌ها بسته به مدت زمان بازپرداخت، قیمت‌های متفاوتی دارند و معمولاً گران‌تر از نهاده‌های فوری هستند.

وی با اشاره به تولید قراردادی به عنوان یکی دیگر از روش‌های حمایت از مرغداران بیان می‌کند: در این روش، دولت نهاده‌هایی را به مرغداران ارائه می‌دهد و پس از تولید و بسته‌بندی، از آن‌ها خریداری می‌کند که این کار توسط اداره کل پشتیبانی امور دام انجام می‌شود.

رئیس سازمان جهاد کشاورزی در مورد نگرانی از تأمین وثایق برای واحدهای خرد مرغ و دام نیز می‌گوید: واحدهای خرد باید از طریق پیوستن به زنجیره تولید واحدهای بزرگ‌تر تأمین نقدینگی و نهاده داشته باشند و طبق قراردادی برای این زنجیره‌های بزرگ‌تر، تولید کنند که البته این اتفاق هنوز برای واحدهای دام سبک راه‌اندازی نشده و به زودی رقم خواهد خورد.

قنبری درباره اینکه چه مقدار از سرمایه در گردش ۷۰۰ میلیارد تومانی سهم خراسان رضوی است، بیان می‌کند: هر استان بر اساس تعداد مرغداران و دامداران و درخواست‌هایشان سهمی از این اعتبار را دریافت می‌کند. هنوز تاریخ مشخصی برای تخصیص این اعتبار تعیین نشده و تا زمانی که اعتبار موجود باشد، این روند ادامه خواهد داشت. پس از اتمام اعتبار ممکن است بعد از سه ماه دوباره شارژ شود.

وی ادامه می‌دهد: این اعتبار به عنوان سرمایه در گردش و نقدینگی برای واحدهای تولیدی در نظر گرفته شده و هدف آن جلوگیری از ایجاد تورم ناشی از تزریق پول نقد به بازار است.

### تأثیر جراحی

حذف ارز ترجیحی از جمله جراحی‌هایی بود که کمتر از یک ماه در بازار ایران اتفاق افتاده و به نظر می‌رسد دولت برای رفع تبعات ناشی از آن، هنوز در حال آزمون و خطاست و به گمان کارشناسان باید کمی پیش از این اقدام، تمام جوانب کار را برای سرمایه در گردش و تأمین نقدینگی واحدهای خرد در نظر می‌گرفت. با این حال، این اقدام در کنار جراحت‌هایی که ایجاد کرده، فوایدی از جمله کوتاه شدن دست رانت‌خواران و مداخلات دولتی در قیمت‌گذاری را نیز به دنبال دارد که پس از این، تأثیراتش را در بازار نشان خواهد داد.

## پیام مردم

@QudsKhorasan

■ سلام، چرا لوازم خانگی ایرانی توی یک ماه ۶۰درصد افزایش قیمت داشته؟ چه کسی باید پیگیر این همه افزایش قیمت باشه؟ این افزایش برای همه مدل‌ها بوده. لباس‌شویی که ۲۰روز پیش بوده ۳۴ میلیون تومن، الان شده ۵۴میلیون و ۵۰۰ هزار تومن. یخچال ساید الان شده ۱۲۴میلیون تومن. من خودم فروشنده لوازم خانگی هستم. به خدا از این همه گرونی خسته شدم.

■ با سلام و درود، ما چند سال هست سمت جاده سیمان رسالت ۱۵۳ شهید سلیمانی ۱۰ ساکن هستیم؛ ولی گاز و برق نداریم. اول کوچه چند خانواده برق و گاز دارن؛ ولی از وسط کوچه به بعد که حدود ۲۰ خانوار هستیم، برق و گاز نداریم. دهیاری رفتیم، جواب سر بالا میدهند. من سه تا بچه دارم. واقعاً خیلی برامون سخته. صدای ما را به گوش مسئولان برسونید. ما مشکلاتمون رو باید با کی درمیان بگذاریم؟

■ سلام، ۳۱ سالمه و اهل استان خراسان رضوی شهرستان رشتخوار. هفت ساله ازدواج کردم. هیچ دارایی و خونه و ماشین ندارم. یک پسر یک سال و نیمه دارم که بیمار شده و هزینه‌های درمانش واقعاً زیاده. یک کارگر ساده هستم که ناچارم در شهرستان کار کنم دور از خانواده‌ام. مدارک تمام صحبت‌هام موجوده. واقعاً خسته شدم. هیچ کاری از دستم ساخته نیست.

■ سلام، من چهار ساله در طرح مسکن ملی برای زمین ثبت‌نام کردم. بهم گفتن باید ۴۰میلیون تومن برای تحویل زمین واریز کنی. پول رو واریز کردم؛ ولی خبری از زمین نیست. نه بنیاد مسکن جواب درستی میده نه راه و شهرسازی. ساکن کرمان شهرستان زرند هستم.

■ سلام، خدا قوت، رفتم فروشگاه‌های سطح شهر مشهد برای سبد معیشتی. روغنی رو که روش نوشته یک‌میلیون و ۴۰۰ هزار تومن، یک‌میلیون و ۸۵۰ میدن. کسی هم نیست پیگیری کنه. هنوز هم رفاهیات ما پاکبان‌های پیمانی رو نمیدهند. بارون میاد ما هستیم، برف و باد و اعتراض و اغتشاش هم باشه، بازم ما هستیم. نه شب داریم توی این روزا و نه روز. واقعاً برای شهردار و مسئولین متأسفم که قدر پاکبانان زحمتکش رو نمیدونن. 🙏

■ خدا وکیلی این چه وضعشه؟ چرا اتوبوس شهرک رضویه آن‌قدر دیر به دیر میاد. برای رفتن به شهرک شهید رجایی باید دو تا اتوبوس عوض کرد. چرا یک اتوبوس مجزا نمیذارین برای شهرک شهید رجایی؟ 🙁

■ سلام، چرا فروشگاه‌ها هنگام خرید سبد کالا ۳۰۰ هزار تومن از موجودی سبدکالا رو برای خودشون کم میکنن؟ دلیلشون هم دیر واریز شدن پول به حسابشون هست از طرف دولت. چرا کسی جلوگیری نمیکنه از این سوءاستفاده کردن فروشگاه‌ها؟ خیلی از فروشگاه‌ها توی سرخس این کار رو میکنن.

■ ما رو دهک ۱۰ کردن برای یارانه. اعتراض هم زدم؛ ولی کالابرگ ما رو نریختن. مگر نگفتن برای دهک‌های ۸ تا ۱۰ کالابرگشون رو میریزن؟ پس چرا مال ما رو نریختن؟

■ سلام، وقت به خیر، من یک زن حامله‌ام که طرح یسنا بهم تعلق نمیگیره. به بهداشت مراجعه کردم، میگه برو کافی‌نت. کافی‌نت رفتم، میگن این اعتراض نداره. شوهرم یک کارگره و یک بچه هم دارم که وزنش خوب نیست. حتی به این هم چیزی نمیدن. خواهشاً پیگیر باشین.

■ به روز مردم چی آوردن؟ 😒 کاش همون ۴۵ هزار تومن یارانه قدیم رو میدادن و همون قیمت‌ها بود نه اینکه یک‌میلیون تومن میدن؛ ولی قیمت روغن یک‌میلیون و ۵۰۰ هزار تومنه. این یعنی چی؟ یک کیسه برج هندی ۲میلیون و ۲۰۰ هزار تومن شده. با حقوق روزی ۶۰۰هزار تومن کارگری شوهرم چی میشه؟ خدا نگذره ازشون. بیچاره کردن مردم رو. 😔

■ سلام، من ۱۲ ساله مستأجرم در شهرستان سبزوار. با هزار بدبختی از شکم زن و بچه‌ام زدم تا تونستم زمینی توی ۴۰متری سبزوار بخرم. بعد از هزار دوندگی، وام گرفتم که زمینم رو بسازم، اداره راه و شهرسازی اجازه نمیده. میگن زمینت ملیه. نمیتونی بسازی. باید بری دادگاه مشهد زمینت رو آزاد کنی که سه سال زمان میبره. زمین من توی بافت شهری هستش. توی کوچه ساخته شده و آب و برق و گاز داره؛ ولی ملی اعلام شده. خواهش میکنم اگه میتونین رسیدگی کنین و به گوش مسئولین مشهد و سبزوار برسونین. ممنون.

■ من به اشتباه شیوه دوم کالابرگ رو فعال کردم. لطفاً پیگیری کنید کد لغو نداره که بتونیم به شیوه همین ماه کالابرگ رو دریافت کنیم و شیوه جدید رو که ثبت شده، لغو کنیم؟ چون توی روش دوم حتماً باید کالاهای معرفی شده و میزان مشخص خرید بشه و مبلغ ۳۵۰هزار تومن هم اضافه به ازای هر نفر پرداخت کنیم که من اول دقت نکردم و متوجه نبودم و به اشتباه فعال کردم و الان نصف اون کالاها رو نیاز ندارم. پرداخت اون مبلغ اضافه هم برام مقدور نیست.

■ سلام، تو رو خدا فکری به حال ما مستأجرها بکنین. یک خانواده پنج نفره هستیم با حقوق کارگری ساکن شهرستان رشتخوار. شنیده بودم وام مستأجری میدن. رفتم بانک پیش آقای رئیس، گفتش بودجه نداریم. میگه چند وقته ۱۵ نفر پرونده تشکیل دادن، هنوز بهشون وام ندادیم. واسه زمین طرح فرزندآوری میریم، میگن زمین به کسانی میدیم که پنج سال اینجا اقامت داشته باشه. ما چه گناهی کردیم به خاطر رشته تحصیلی دخترم و شغل همسرم اومدیم شهر رشتخوار زندگی میکنیم؟ رهن و اجاره‌ها اینجا با اینکه شهر کوچیکه، نسبت به تربت‌حیدریه خیلی زیاده.

■ سلام و عرض ادب، من خانمی شصت و پنج ساله و خانه‌دار هستم و پنج فرزند دارم که بزرگ هستند. شوهرم فرهنگی بازنشسته هست که ۱۸ ساله بازنشسته شده و بیکاره توی خونه و اصلاً اعصاب نداره. من ۵۰ ساله دارم باهاش زندگی میکنم. از همان اول ازدواج میگرن داشت و حالا که بدتر شده، من و بچه‌ها را دیوانه کرده. من که دیگه کلاً تحمل و صبرم تموم شده.

■ سلام، پسرم دو سال و پنج ماهشه. فرزند سومم هست. زمین طرح فرزندآوری به ما ندادند و یک مرحله طرح یسنا براش واریز شد. چرا پیگیری نمیشه؟ با تشکر. ساکن نیشابور هستم.

### پاسخ دهیار روستای گلبقرا به گلایه مخاطب قدس در خصوص مشکل آسفالت بعضی از کوچه‌ها در این روستا

با سلام، به اطلاع می‌رساند معابر مذکور به این دلیل که در محدوده مسکونی قرار ندارند و خارج از بافت روستا محسوب می‌شوند و یا به صورت غیرمجاز ساخت و ساز کرده‌اند، امکان استفاده از خدمات دهیاری را ندارند.

## خراسان شمالی

### صدور ۴۹۳ پروانه عبور بار ترافیکی در استان

معاون حمل و نقل اداره کل راهداری و حمل و نقل جاده‌ای خراسان شمالی گفت: ۴۹۳ پروانه عبور بار ترافیکی از ابتدای سال تا پایان آذر ماه در خراسان شمالی صادر شد.

سعید سبحانی افزود: به منظور ایمنی در رفت و آمد، حفاظت از جاده‌ها و ابنیه فنی راه‌ها و جلوگیری از بروز اختلال در تردد وسایل نقلیه عبوری و حوادث رانندگی، ۴۹۳ پروانه عبور بار ترافیکی در ۹ ماه گذشته صادر شد.

وی بیان کرد: پروانه عبور بارهای ترافیکی برای بارهایی صادر می‌شود که ابعاد و وزن آن‌ها بیش از موارد تعریف شده در حوزه مقررات حمل و نقل بار در جاده‌ها باشد و رانندگان ناوگان بارهای ترافیکی مکلف به رعایت مواردی از جمله سرعت، مسیر مجاز، ساعت حرکت و سایر مقررات بسته به نوع، طول، عرض، وزن و ارتفاع بار درج شده در این پروانه‌ها هستند.

معاون حمل و نقل اداره کل راهداری و حمل و نقل جاده‌ای خراسان شمالی خاطرنشان کرد: محموله‌های ترافیکی عبوری توسط کارشناسان و گشت‌های راهداری سیار در راه‌های استان کنترل می‌شوند و تخلفات احصا شده برای صدور حکم به کمیسیون رسیدگی به تخلفات این اداره کل ارجاع می‌شود.

## خراسان جنوبی

### تحقق حدود ۱۶ هزار میلیارد ریال درآمد از فروش سوخت مرزی در استان

مدیر شرکت ملی پخش فراورده‌های نفتی منطقه خراسان جنوبی از تحقق نزدیک به ۱۶ هزار میلیارد ریال درآمد حاصل از فروش سوخت مرزی در مرز ماهیرود در ۹ ماه نخست سال جاری خبر داد و این اقدام را گامی مؤثر در پیشگیری از قاچاق سوخت و رونق اقتصادی مرزنشینان دانست.

به گزارش ایسنا، محمدرضا عابدانی با اشاره به اهداف اجرای این طرح به رسانه‌ها اظهار کرد: به منظور پیشگیری از قاچاق فراورده‌های نفتی، افزایش انتفاع مرزنشینان و رونق بازارچه‌های مرزی، این شرکت با استقرار جایگاه سیار در مرز ماهیرود و بهره‌گیری از سامانه‌های دیجیتالی پایش و کنترل باک کامیون‌ها، اقدام‌های مؤثری را به اجرا گذاشته است.

وی گفت: در ۹ ماه نخست سال جاری در دو بخش ترانزیت و ترانشیپ، بیش از ۲۴ میلیون لیتر بنزین و نفت‌گاز با نرخ تعادلی مرزی در این مرز به فروش رسیده است.

مدیر شرکت ملی پخش فراورده‌های نفتی منطقه خراسان جنوبی همچنین با اشاره به اجرای طرح باک پر تصریح کرد: از محل فروش سوخت در جایگاه مرزی ماهیرود و پایش و کنترل باک کامیون‌ها در شهرستان سربیشه، حدود ۹ هزار میلیارد ریال درآمد حاصل و به خزانه دولت واریز شده است.

گزارش خبری

## گوجه‌فرنگی بوشهر زینت‌بخش سفره‌های ایرانی و خارجی

**هادی دوراهکی |** شهرستان دیر با بیشترین سطح زیر کشت گوجه‌فرنگی در کشور، قطب بی‌رقیب تولید خارج از فصل این محصول است و باید حمایت لازم از کشاورزان صورت گیرد.

در نقشه کشاورزی ایران، نام شهرستان دیر با تولید گوجه‌فرنگی خارج از فصل گره خورده است؛ منطقه‌ای که به‌تنهایی نقشی ایفا می‌کند که بسیاری از استان‌ها در مجموع از انجام آن ناتوان‌اند. دیر با ۵ هزار و ۵۰۰ هکتار سطح زیر کشت ابلاغی و حدود ۸ هزار و ۵۰۰ تا ۸ هزار و ۸۰۰ هکتار سطح زیر کشت واقعی، بزرگ‌ترین کانون تولید گوجه‌فرنگی خارج از فصل در کشور محسوب می‌شود؛ جایگاهی که نه به‌صورت مقطعی، بلکه در یک روند پایدار و چندساله تثبیت شده است.

این ارقام زمانی معنادارتر می‌شود که بدانیم کل سطح زیر کشت گوجه‌فرنگی استان بوشهر ۱۱ هزار و ۵۰۰ هکتار است؛ به بیان روشن، نزدیک به نیمی از کل اراضی زیر کشت گوجه استان، تنها در شهرستان دیر متمرکز شده است. مقایسه استانی نشان می‌دهد تمرکز تولید گوجه‌فرنگی در استان بوشهر به‌صورت معناداری در شهرستان دیر شکل گرفته است؛ به گونه‌ای که این شهرستان با ۵ هزار و ۵۰۰ هکتار سطح زیر کشت، بیشترین سهم را در میان شهرستان‌های استان به خود اختصاص داده و در صدر قرار دارد.

### بازیگری در سطح کشور

استان بوشهر به‌طور کلی حدود ۳۰ درصد گوجه‌فرنگی مورد نیاز کشور را تولید می‌کند؛ سهمی که جایگاه این استان را در صدر تولید خارج از فصل ایران قرار داده است. اما در دل این سهم بزرگ ملی، شهرستان دیر نقش پیشران اصلی را ایفا می‌کند. در فصل برداشت، میزان تولید روزانه گوجه‌فرنگی در شهرستان دیر هزار و ۵۰۰ تا ۲ هزار تن برآورد می‌شود؛ رقمی که بسیاری از استان‌ها در اوج تولید نیز به آن دست نمی‌یابند. همزمان با این حجم عظیم تولید، روزانه برای حدود ۱۵ هزار کارگر فصلی شغل مستقیم ایجاد کرده است؛ عددی که نشان می‌دهد گوجه‌فرنگی در دیر صرفاً یک محصول کشاورزی نیست، بلکه ستون معیشت هزاران خانوار در جنوب استان بوشهر است.

### پیشران اشتغال فصلی

مدیر جهاد کشاورزی شهرستان دیر در این ارتباط با اشاره به نقش اجتماعی کشت گوجه‌فرنگی خارج از فصل در جنوب استان بوشهر اظهار کرد: در مقاطع اوج برداشت، زنجیره تولید، برداشت، حمل و بسته‌بندی گوجه‌فرنگی در شهرستان دیر به‌طور متوسط روزانه برای حدود ۱۵ هزار نفر شغل مستقیم فصلی ایجاد می‌کند که بخش عمده‌ای از آن مربوط به نیروی کار بومی و مهاجران فصلی است.

امیرحسن ابراهیمی افزود: این حجم اشتغال نشان می‌دهد گوجه‌فرنگی خارج از فصل یکی از پایه‌های اصلی معیشت کشاورزان و کارگران بخش کشاورزی در جنوب استان بوشهر به‌شمار می‌رود و هر گونه اختلال در تولید یا بازار آن، آثار اجتماعی و اقتصادی گسترده‌ای به همراه دارد. مدیر جهاد کشاورزی شهرستان دیر با تشریح وضعیت اقتصادی تولیدکنندگان گفت: بر اساس محاسبات فنی انجام شده در سال زراعی جاری، هزینه تمام‌شده تولید هر کیلوگرم گوجه‌فرنگی به حدود ۱۴۵ هزار ریال رسیده، در حالی که قیمت فروش این محصول در بازار، بسته به زمان برداشت و شرایط عرضه، ۱۷۰ تا ۲۲۰ هزار ریال در نوسان بوده است.

ابراهیمی ادامه داد: در سال گذشته هزینه تولید هر کیلوگرم گوجه‌فرنگی ۱۰۴ هزار و ۸۰۰ ریال بود و محصول با قیمت ۲۰۰ تا ۲۵۰ هزار ریال به فروش می‌رسید.

مدیر جهاد کشاورزی شهرستان دیر با اشاره به جایگاه این شهرستان در صادرات محصولات کشاورزی جنوب کشور گفت: به‌طور میانگین روزانه حدود ۸۰۰ تن گوجه‌فرنگی تولیدی شهرستان دیر به بازارهای هدف خارجی ارسال و سهم قابل توجهی از صادرات گوجه‌فرنگی خارج از فصل کشور را شامل می‌شود.

ابراهیمی مقاصد اصلی صادرات این محصول را افغانستان، پاکستان، عراق، کشورهای حوزه خلیج فارس و برخی بازارهای منطقه اوراسیا عنوان کرد و افزود: مجموع صادرات سالانه محصولات کشاورزی شهرستان دیر بیش از ۱۱۰ هزار تن برآورد می‌شود که گوجه‌فرنگی سهم غالب این سبد صادراتی را به خود اختصاص داده است.

آفتی که خسارتی بالاتر از سیل، طوفان و زلزله به بار می‌آورد

# لشکرکشی ارتش ملخ‌ها به کرمان

**رضا طلبی |** از ملخ‌های صحرایی به عنوان یکی از آفت‌های مزارع کشاورزی یاد می‌شود که می‌توانند حدود ۲۰۰ تا ۳۰۰ کیلومتر بدون هیچ گونه توقفی پرواز کنند و این یعنی آن‌ها برخلاف جثه کوچکی که دارند از توان بسیار بالایی برای رسیدن به مواد غذایی برخوردار هستند. در ایران نیز استان‌های سیستان و بلوچستان، هرمزگان و جنوب کرمان کانون دائمی و همیشگی تولید مثل آفت ملخ صحرایی به شمار می‌روند. با توجه به اینکه این نوع ملخ قدرت پرواز بسیار زیادی دارد و در یک شبانه‌روز می‌تواند کیلومترها پرواز کند، به راحتی می‌تواند از استانی به استان دیگر و از کشوری به کشور دیگر مهاجرت کند. بدون شک جنوب کرمان، یک منبع غذایی ویژه برای این حشرات جان‌سخت به شمار می‌رود و اگر مسئولان استان کرمان نتوانند از پس کنترل این حشرات نابودگر برآیند، بیش از ۴/۵ میلیون تن انواع محصولات کشاورزی این خطه در خطر نابودی قرار خواهد گرفت.

بر اساس گزارش سازمان حفظ نباتات کشور و دفتر F.A.O در غرب آسیا (SWAC) مبنی بر نبود برنامه مبارزه با ملخ‌های صحرایی در عربستان سعودی، دسته‌های زیادی از این حشرات هر ساله به سمت جنوب ایران حرکت می‌کنند.

### خسارتی بالاتر از سیل، طوفان و زلزله

مدیر کل جهاد کشاورزی جنوب استان کرمان با اشاره به احتمال بالای هجوم ملخ‌های صحرایی عنوان می‌کند: شهرستان‌های قلعه‌گنج، جازموریان، رودبار و منوجان در معرض خطر جدی این آفت قرار دارند.

فرود سالاری در نشست ستاد پیشگیری، هماهنگی و فرماندهی عملیات پاسخ به بحران استان کرمان با بیان اینکه بارندگی‌های اخیر در منطقه جازموریان، محیط مناسبی برای تولید و پراکندگی این آفت فراهم کرده است، می‌گوید: ملخ صحرایی یکی از شدیدترین آفات کشاورزی است و می‌تواند منجر به قحطی و نابودی کامل مزارع شود.

وی با اشاره به اینکه شهرستان‌های قلعه‌گنج، جازموریان، رودبار و منوجان در معرض خطر جدی این آفت هستند، می‌افزاید: ۷۰ درصد از گندم استان در این چهار شهرستان کشت می‌شود و خسارت ناشی از هجوم ملخ از سیل، طوفان و حتی زلزله بیشتر است. از این رو برای مقابله با این آفت، ۳۰ دستگاه مبارزه با ملخ در این مناطق مورد نیاز است که در صورت عدم اقدام سریع، احتمال انتقال هجوم به استان اصفهان نیز وجود دارد.

> دبیر تشکل خانه کشاورز جنوب کرمان معتقد است: اگر به بحث مبارزه با ملخ‌های صحرایی در این منطقه توجه نشود و این حشرات حذف نشوند، به تدریج سایر مناطق کشور را هم درگیر خواهند کرد

### تالاب جازموریان؛ نقطه حیاتی

دبیر تشکل خانه کشاورز جنوب کرمان نیز از این منطقه به عنوان اقلیمی چهارفصل و منطقه‌ای وسیع همچون تالاب و مرتع جازموریان یاد کرده که از این قابلیت برخوردار است تا مکان مناسبی برای اقامت، تخم‌ریزی و همچنین ویرانگری‌های ملخ‌های صحرایی باشد، اذعان می‌کند: منطقه جنوب کرمان نیازمند توجه ویژه‌ای در بحث مبارزه با ملخ‌هاست زیرا اگر از جنوب کرمان در برابر این حشرات مقابله‌ای صورت نگیرد به تدریج سایر مناطق کشور را هم درگیر خواهد کرد.

یحیی مقدسی در ادامه گفت‌وگو با خبرنگار روزنامه قدس با بیان اینکه از این رو باید شبکه‌های پیش آگاهی و مراقبت و مبارزه با آفت ملخ در کرمان فعال شوند، اظهار می‌کند: این ملخ‌ها که از سمت کشورهای عربی و خلیج فارس وارد کشور می‌شوند به تدریج هرمزگان، جنوب استان‌های کرمان و فارس را درگیر می‌کنند و بسیار آسیب‌زا هستند. این آفت در مسیر خود هر گونه محصول پاییزه و زمستانه را مورد هدف قرار می‌دهد و حتی تا مغز چوب درخت را از بین می‌برد و اگر به مزارع گندم ورود کند همانند یک کمباین تمام محصول را از بین برده و مزرعه گندم را به زمین صاف و خالی از هر گونه گیاهی تبدیل می‌کند.

وی ادامه می‌دهد: این ملخ‌ها باید در تالاب جازموریان که پوشش گیاهی بالایی دارد و به عنوان نخستین مقصد ملخ‌های صحرایی در این منطقه به شمار می‌رود که در آنجا توقف داشته و با تخم‌ریزی جمعیت خود را افزایش می‌دهند سرکوب شوند، اما اگر این مقابله صورت نگیرد خطر آن بسیاری از استان‌های دیگر نظیر اصفهان و فارس را تهدید خواهد کرد.

مقدسی تصریح می‌کند: مسئولان کشوری باید به جنوب کرمان در زمینه مبارزه با ملخ‌های صحرایی توجه ویژه‌ای داشته باشند؛ چرا که شکست در این منطقه به معنای نابودی سایر مزارع و باغ‌های کشور است. از این رو باغ‌ها و مزارع از نظر وجود آفت ملخ صحرایی باید مورد بررسی دقیق قرار بگیرند تا در صورت افزایش بیش از حد مجاز جمعیت، مبارزه شیمیایی علیه این آفت انجام شود.

### سم‌پاشی هوایی

دبیر تشکل خانه کشاورز جنوب کرمان می‌افزاید: در منطقه جنوب کرمان و در شهرستان‌هایی نظیر قلعه‌گنج، منوجان و رودبار ۸۰ درصد از مزارع به کشت گندم، کلزا و کنجد اختصاص دارد که به عنوان محصولات استراتژیک شناخته می‌شوند و شیوع این گونه آفت‌ها زیان‌های زیادی را متوجه کشاورزان خواهد کرد.

وی از بخش حفظ نباتات وزارت جهاد کشاورزی درخواست دارد به این موضوع که به عنوان یک بحران کشوری قابلیت مطرح شدن دارد به صورت جدی وارد شده و از طریق سم‌پاشی با ناوگان هوایی این ملخ‌ها را ریشه‌کن کنند، زیرا حفظ نباتات جنوب کرمان به تنهایی و با امکانات حداقلی که وجود دارد نمی‌تواند در برابر این آفت ایستادگی کند. از طرفی در سال‌های گذشته سپاه پاسداران نیز در راستای سم‌پاشی و از بین بردن این آفت در منطقه جنوب کرمان که قشر محروم و مستضعفی هستند تلاش‌های زیادی داشته که امیدواریم امسال نیز در این زمینه یاریگر کشاورزان این خطه باشد.

مقدسی تصریح می‌کند: از طرفی سم‌پاشی که از طریق سمپاش‌های پشت خودروها صورت می‌گیرد علاوه بر اینکه دربردارندگی پایینی دارد، در مناطقی مثل شن‌زارها و تپه‌ماهورها که امکان تردد و سم‌پاشی به این شیوه وجود ندارد به صورت کامل قدرت ریشه‌کن کردن این ملخ‌ها را ندارند و هزینه اجرای آن به مراتب بیشتر است. همچنین خودروها و سمپاش‌های کشاورزان منطقه در حال حاضر مستهلک شده و با توجه به افزایش چند برابری قیمت آن‌ها کشاورزان قدرت خرید این سمپاش‌ها را ندارند.

وی با بیان اینکه این آفت سال گذشته در کشور پاکستان به دلیل اینکه جدی گرفته نشد آسیب زیادی به مزارع آن وارد کرد، می‌گوید: اما این آفت سال گذشته در منطقه جنوب کرمان در منوجان مهار و از انتقال آن به سایر شهرها تا حدود زیادی جلوگیری شد. از این رو از کشاورزان منطقه درخواست داریم آمادگی لازم را داشته باشند و در صورت مشاهده ملخ‌ها سریعاً مراکز جهاد کشاورزی را مطلع کنند تا اقدام‌های پیشگیری و مقابله با این افت به سرعت انجام شود.

### قیمت منطقی خرید گندم

مقدسی در مورد حذف ارز ترجیحی و تأثیر آن بر قیمت گندم نیز خاطرنشان می‌کند: در حال حاضر قیمت گندم در منطقه جنوب کرمان کیلویی ۴۵ تا ۵۰ هزار تومان است اما تک‌نرخی شدن قیمت ارز سبب خواهد شد از بذر تا کود شیمیایی دچار جهش قیمتی شوند، از این رو توصیه ما به دولت این است با توجه به قیمت ارز که روند صعودی دارد هزینه‌ای که بابت واردات گندم صرف می‌کند را به تولیدکننده داخلی که امنیت غذایی کشور را تأمین و تضمین می‌کند اختصاص دهد تا علاوه بر اینکه مانع خروج ارز از کشور شود انگیزه و مشوقی برای کشاورز نیز فراهم کند.

وی با بیان اینکه در شرایط فعلی قیمت منصفانه خرید تضمینی گندم باید ۸۰ تا ۱۰۰ هزار تومان باشد تا برای کشاورز صرفه اقتصادی داشته باشد، می‌افزاید: فصل کشت امسال که تمام شده، اما با توجه به هزینه‌ها، پیش‌بینی ما این است که سال آینده در صورتی که دولت برای حمایت از کشاورزان برنامه جدی نداشته باشد تولید به صورت چشمگیری کاهش پیدا کند، زیرا قشر مستضعف کشاورز توانایی تأمین هزینه‌های تولید از جمله خرید کود شیمیایی ۴ میلیون تومانی و... را ندارد.

دبیر تشکل خانه کشاورز جنوب کرمان با اشاره به ورود دلالان به خرید مزارع گندم به صورت سبزه‌زار، ادامه می‌دهد: وقتی قیمت یک کیلوگرم جو در حال حاضر به ۴۴ هزار تومان رسیده، قیمت خرید تضمینی ۲۹ هزار تومان برای یک کیلوگرم گندم در سال آینده که از سوی دولت اعلام شده است هیچ توجیه اقتصادی و منطقی ندارد و بدون تردید هیچ کشاورزی گندم خود را با این قیمت به مراکز خرید دولتی تحویل نخواهد داد که می‌تواند زمینه ایجاد یک بحران جدی را فراهم کند.

خبر

## ۲۳۸ زندانی جرایم غیرعمد در گیلان از بند آزاد شدند

رئیس ستاد دیه گیلان گفت: از ابتدای امسال تاکنون ۲۳۸ زندانی جرایم غیرعمد در این استان آزاد شدند که از این تعداد، ۱۸ زندانی زن بودند. علیرضا یزدانی افزود: کل بدهی زندانیان که با اقدام‌های انجام شده از جمله برپایی مراسم گلریزان، اجرای طرح‌های مختلف آزادی، گذشت شاکیان پرونده، کمک افراد خیر و نیکوکار و نیز پذیرش اعسار نزد مراجع قضایی آزاد شدند ۱۵ هزار و ۶۳۰ میلیارد ریال بود.

وی ادامه داد: ۱۲ هزار و ۹۶۰ میلیارد ریال از بدهی پرداخت شده مربوط به اعسار پذیرفته شده، ۲ هزار و ۱۸۰ میلیارد ریال گذشت شاکیان، ۳۰ میلیارد ریال به صورت نقد، ۲۸۲ میلیارد ریال تسهیلات و ۲۴۳ میلیارد ریال نیز کمک‌های خیران به ستاد دیه بوده است.

رئیس ستاد دیه استان گیلان اضافه کرد: هم اکنون ۹۲۱ زندانی جرایم غیرعمد در زندان‌های استان هستند که ۵۵ نفر از آن‌ها زن و ۸۶۶ نفر هم مرد هستند و چشم به گذشت شاکیان و همچنین کمک افراد نیکوکار دارند تا بتوانند به آغوش گرم خانواده‌های خود بازگردند.

یزدانی با بیان اینکه سال گذشته ۳۸۱ زندانی جرایم غیرعمد در گیلان آزاد شدند، اظهار کرد: مجموع بدهی این زندانیان بیش از ۱۰ هزار میلیارد ریال بود که از این میزان حدود هزار و ۴۵۰ میلیارد ریال مشمول گذشت شاکیان شد و حدود ۸ هزار میلیارد ریال نیز از طریق پذیرش اعسار نزد مراجع قضایی تأمین شد.

جدول ۹۳۸۱

طراح: محمدرضا علی‌زاده zadehalireza@gmail.com

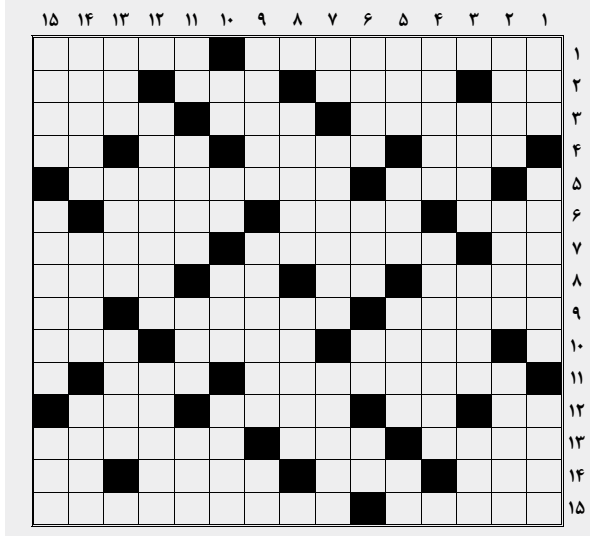

**افقی**

۱. یکی از فاخرترین کتب شعر و ادب زبان فارسی - خون‌گیری ۲. چهره - ادویه پرکاربرد هندی - سینمای فاجعه آبادان - روشنایی ۳. آدم پرشور - دیدنی نظامی - بازپرس ۴. دریاچه‌ای در حمام - پول‌فروش - ساز مثنوی - شب روستا ۵. ناسزاگویی - ماهر و چیره‌دست ۶. تنبل جالیزی - شب چله - شلتوک ۷. سودای ناله - نام قدیم شبکه اجتماعی ایکس که از دمندگان در آتش اغتشاشات اخیر در کشورمان بود - در واقع شکر است ۸. نام کوچک فدرر، تنیسور مشهور سوئیسی - پسوند شباهت - دشنام - رهانیدن ۹. تا آن میزان - شمارگان - رودخانه اروپایی ۱۰. سرودخوانی - اعلامیه - مار عظیم‌الجثه خطرناک ۱۱. خانم مینو غزنوی، صداپیشه این خانم در پویانمایی ماجراهای گالیور بود - ضمیر احترام ۱۲. مخفف اگر - ضمیر درون - اسرافکار - بریدن شاخه‌های زاید درختان ۱۳. کره خاکی - فراخی - سوغات ۱۴. سوره مردم - برنج پخته - کجاوه - یکی از دو جنس ۱۵. برابر فارسی کارمایه را برایش برگزیدند - از حبوبات به رنگ سبز که در طبخ بعضی غذاها کاربرد دارد

**عمودی**

۱. پرتگاه میان کوه - صیاد - شهری در استان لرستان ۲. اسباب بازی پرنوسان - مدخل غذا در صورت - دستور ۳. ملاح - ستیزه - درخت تسبیح ۴. حساب اینترنتی - نوعی سنگ متخلخل ساختمانی ۵. قوت لایموت - آوای گربه - پیمان ناقلا - عدد دایره ۶. آزمند - زبان کشیدن روی سطحی - حیات - نت بیماری ۷. صوت ندا - خنک‌کننده موتور خودرو در گویش خودمانی - از حواریون حضرت عیسی(ع) ۸. دریچه هوای موتور خودرو - زن نومید ۹. نکته‌سنجی - فائز - خدای درویش ۱۰. شهر جشنواره - مایع دباغی - بچه گوسفند - پایین آمدن ۱۱. درک کردن - پنبه‌زن - تناوب زراعی - مقصود ۱۲. مجسمه‌ساز ایتالیایی خالق «هاتف پارسی» - کوچنده ۱۳. دریغ و حسرت - پسر کوچک فریدون در شاهنامه - دیوار قلعه ۱۴. پراکنده شده - زرد در گویش بچه اردبیل - ابزار تزریق دارو ۱۵. کمرشکن - کشور ویت‌کنگ‌ها - کبک مشهور

حل جدول شماره قبل

| | ۱ | ۲ | ۳ | ۴ | ۵ | ۶ | ۷ | ۸ | ۹ | ۱۰ | ۱۱ | ۱۲ | ۱۳ | ۱۴ | ۱۵ |
|---|---|---|---|---|---|---|---|---|---|---|---|---|---|---|---|
| ۱ | م | ی | ش | ل | ا | س | ت | ر | و | گ | ف | ■ | س | ب | و |
| ۲ | ا | ■ | ش | ب | س | ت | ا | ن | ■ | ت | ه | ب | ن | د | ی |
| ۳ | ن | م | ■ | ه | م | ا | ی | و | ن | ■ | م | ر | ا | ر | ت |
| ۴ | ا | ی | س | ■ | ا | ر | ■ | د | ب | ه | ■ | ت | ن | ی | ا |
| ۵ | ■ | ن | ا | ر | ■ | ه | م | ■ | ا | ز | ا | ر | ■ | خ | م |
| ۶ | ت | ر | ق | و | ه | ■ | ر | س | ت | ا | ک | ■ | س | ت | ی |
| ۷ | و | و | ■ | ح | م | ا | ی | ت | ■ | ر | ا | د | و | ■ | ن |
| ۸ | ■ | پ | ر | ی | ا | ن | ی | ■ | پ | ل | د | خ | ت | ر | ■ |
| ۹ | ر | ■ | م | ه | ن | ا | ■ | ق | ی | ا | م | ت | ■ | و | ن |
| ۱۰ | س | پ | ز | ■ | ن | ن | گ | ی | ن | ■ | ی | ر | م | ر | د |
| ۱۱ | ت | ا | ■ | پ | ا | د | ل | ■ | ه | ا | ■ | ک | ر | ا | ■ |
| ۱۲ | ا | د | ب | ی | ■ | ی | س | م | ■ | س | ی | ■ | د | س | ت |
| ۱۳ | خ | پ | ا | ز | ی | ■ | م | ا | ک | ی | ا | ن | ■ | ت | ر |
| ۱۴ | ی | ا | ر | ا | ن | ه | ■ | ل | و | ا | س | ا | ن | ■ | ی |
| ۱۵ | ز | ن | د | ■ | ا | ن | ج | ی | ل | ب | ر | ن | ا | ب | ا |