گزارش خبری

گوجه‌فرنگی بوشهر زینت‌بخش سفره‌های ایرانی و خارجی

هادی دوراهکی | شهرستان دیر با بیشترین سطح زیر کشت گوجه‌فرنگی در کشور، قطب بی‌رقیب تولید خارج از فصل این محصول است و باید حمایت لازم از کشاورزان صورت گیرد.

در نقشه کشاورزی ایران، نام شهرستان دیر با تولید گوجه‌فرنگی خارج از فصل گره خورده است؛ منطقه‌ای که به‌تنهایی نقشی ایفا می‌کند که بسیاری از استان‌ها در مجموع از انجام آن ناتوان‌اند. دیر با ۵ هزار و ۵۰۰ هکتار سطح زیر کشت ابلاغی و حدود ۸ هزار و ۵۰۰ تا ۸ هزار و ۸۰۰ هکتار سطح زیر کشت واقعی، بزرگ‌ترین کانون تولید گوجه‌فرنگی خارج از فصل در کشور محسوب می‌شود؛ جایگاهی که نه به‌صورت مقطعی، بلکه در یک روند پایدار و چندساله تثبیت شده است.

این ارقام زمانی معنادارتر می‌شود که بدانیم کل سطح زیر کشت گوجه‌فرنگی استان بوشهر ۱۱ هزار و ۵۰۰ هکتار است؛ به بیان روشن، نزدیک به نیمی از کل اراضی زیر کشت گوجه استان، تنها در شهرستان دیر متمرکز شده است. مقایسه استانی نشان می‌دهد تمرکز تولید گوجه‌فرنگی در استان بوشهر به‌صورت معناداری در شهرستان دیر شکل گرفته است؛ به گونه‌ای که این شهرستان با ۵ هزار و ۵۰۰ هکتار سطح زیر کشت، بیشترین سهم را در میان شهرستان‌های استان به خود اختصاص داده و در صدر قرار دارد.

بازیگری در سطح کشور

استان بوشهر به‌طور کلی حدود ۳۰ درصد گوجه‌فرنگی مورد نیاز کشور را تولید می‌کند؛ سهمی که جایگاه این استان را در صدر تولید خارج از فصل ایران قرار داده است. اما در دل این سهم بزرگ ملی، شهرستان دیر نقش پیشران اصلی را ایفا می‌کند. در فصل برداشت، میزان تولید روزانه گوجه‌فرنگی در شهرستان دیر هزار و ۵۰۰ تا ۲ هزار تن برآورد می‌شود؛ رقمی که بسیاری از استان‌ها در اوج تولید نیز به آن دست نمی‌یابند. همزمان با این حجم عظیم تولید، روزانه برای حدود ۱۵ هزار کارگر فصلی شغل مستقیم ایجاد کرده است؛ عددی که نشان می‌دهد گوجه‌فرنگی در دیر صرفاً یک محصول کشاورزی نیست، بلکه ستون معیشت هزاران خانوار در جنوب استان بوشهر است.

پیشران اشتغال فصلی

مدیر جهاد کشاورزی شهرستان دیر در این ارتباط با اشاره به نقش اجتماعی کشت گوجه‌فرنگی خارج از فصل در جنوب استان بوشهر اظهار کرد: در مقاطع اوج برداشت، زنجیره تولید، برداشت، حمل و بسته‌بندی گوجه‌فرنگی در شهرستان دیر به‌طور متوسط روزانه برای حدود ۱۵ هزار نفر شغل مستقیم فصلی ایجاد می‌کند که بخش عمده‌ای از آن مربوط به نیروی کار بومی و مهاجران فصلی است.

امیرحسن ابراهیمی افزود: این حجم اشتغال نشان می‌دهد گوجه‌فرنگی خارج از فصل یکی از پایه‌های اصلی معیشت کشاورزان و کارگران بخش کشاورزی در جنوب استان بوشهر به‌شمار می‌رود و هر گونه اختلال در تولید یا بازار آن، آثار اجتماعی و اقتصادی گسترده‌ای به همراه دارد. مدیر جهاد کشاورزی شهرستان دیر با تشریح وضعیت اقتصادی تولیدکنندگان گفت: بر اساس محاسبات فنی انجام شده در سال زراعی جاری، هزینه تمام‌شده تولید هر کیلوگرم گوجه‌فرنگی به حدود ۱۴۵ هزار ریال رسیده، در حالی که قیمت فروش این محصول در بازار، بسته به زمان برداشت و شرایط عرضه، ۱۷۰ تا ۲۲۰ هزار ریال در نوسان بوده است.

ابراهیمی ادامه داد: در سال گذشته هزینه تولید هر کیلوگرم گوجه‌فرنگی ۱۰۴ هزار و ۸۰۰ ریال بود و محصول با قیمت ۲۰۰ تا ۲۵۰ هزار ریال به فروش می‌رسید.

مدیر جهاد کشاورزی شهرستان دیر با اشاره به جایگاه این شهرستان در صادرات محصولات کشاورزی جنوب کشور گفت: به‌طور میانگین روزانه حدود ۸۰۰ تن گوجه‌فرنگی تولیدی شهرستان دیر به بازارهای هدف خارجی ارسال و سهم قابل توجهی از صادرات گوجه‌فرنگی خارج از فصل کشور را شامل می‌شود.

ابراهیمی مقاصد اصلی صادرات این محصول را افغانستان، پاکستان، عراق، کشورهای حوزه خلیج فارس و برخی بازارهای منطقه اوراسیا عنوان کرد و افزود: مجموع صادرات سالانه محصولات کشاورزی شهرستان دیر بیش از ۱۱۰ هزار تن برآورد می‌شود که گوجه‌فرنگی سهم غالب این سبد صادراتی را به خود اختصاص داده است.

آفتی که خسارتی بالاتر از سیل، طوفان و زلزله به بار می‌آورد

لشکرکشی ارتش ملخ‌ها به کرمان

رضا طلبی | از ملخ‌های صحرایی به عنوان یکی از آفت‌های مزارع کشاورزی یاد می‌شود که می‌توانند حدود ۲۰۰ تا ۳۰۰ کیلومتر بدون هیچ گونه توقفی پرواز کنند و این یعنی آن‌ها برخلاف جثه کوچکی که دارند از توان بسیار بالایی برای رسیدن به مواد غذایی برخوردار هستند. در ایران نیز استان‌های سیستان و بلوچستان، هرمزگان و جنوب کرمان کانون دائمی و همیشگی تولید مثل آفت ملخ صحرایی به شمار می‌روند. با توجه به اینکه این نوع ملخ قدرت پرواز بسیار زیادی دارد و در یک شبانه‌روز می‌تواند کیلومترها پرواز کند، به راحتی می‌تواند از استانی به استان دیگر و از کشوری به کشور دیگر مهاجرت کند. بدون شک جنوب کرمان، یک منبع غذایی ویژه برای این حشرات جان‌سخت به شمار می‌رود و اگر مسئولان استان کرمان نتوانند از پس کنترل این حشرات نابودگر برآیند، بیش از ۴/۵ میلیون تن انواع محصولات کشاورزی این خطه در خطر نابودی قرار خواهد گرفت.

بر اساس گزارش سازمان حفظ نباتات کشور و دفتر F.A.O در غرب آسیا (SWAC) مبنی بر نبود برنامه مبارزه با ملخ‌های صحرایی در عربستان سعودی، دسته‌های زیادی از این حشرات هر ساله به سمت جنوب ایران حرکت می‌کنند.

خسارتی بالاتر از سیل، طوفان و زلزله

مدیر کل جهاد کشاورزی جنوب استان کرمان با اشاره به احتمال بالای هجوم ملخ‌های صحرایی عنوان می‌کند: شهرستان‌های قلعه‌گنج، جازموریان، رودبار و منوجان در معرض خطر جدی این آفت قرار دارند.

فرود سالاری در نشست ستاد پیشگیری، هماهنگی و فرماندهی عملیات پاسخ به بحران استان کرمان با بیان اینکه بارندگی‌های اخیر در منطقه جازموریان، محیط مناسبی برای تولید و پراکندگی این آفت فراهم کرده است، می‌گوید: ملخ صحرایی یکی از شدیدترین آفات کشاورزی است و می‌تواند منجر به قحطی و نابودی کامل مزارع شود.

وی با اشاره به اینکه شهرستان‌های قلعه‌گنج، جازموریان، رودبار و منوجان در معرض خطر جدی این آفت هستند، می‌افزاید: ۷۰ درصد از گندم استان در این چهار شهرستان کشت می‌شود و خسارت ناشی از هجوم ملخ از سیل، طوفان و حتی زلزله بیشتر است. از این رو برای مقابله با این آفت، ۳۰ دستگاه مبارزه با ملخ در این مناطق مورد نیاز است که در صورت عدم اقدام سریع، احتمال انتقال هجوم به استان اصفهان نیز وجود دارد.

> دبیر تشکل خانه کشاورز جنوب کرمان معتقد است: اگر به بحث مبارزه با ملخ‌های صحرایی در این منطقه توجه نشود و این حشرات حذف نشوند، به تدریج سایر مناطق کشور را هم درگیر خواهند کرد

تالاب جازموریان؛ نقطه حیاتی

دبیر تشکل خانه کشاورز جنوب کرمان نیز از این منطقه به عنوان اقلیمی چهارفصل و منطقه‌ای وسیع همچون تالاب و مرتع جازموریان یاد کرده که از این قابلیت برخوردار است تا مکان مناسبی برای اقامت، تخم‌ریزی و همچنین ویرانگری‌های ملخ‌های صحرایی باشد، اذعان می‌کند: منطقه جنوب کرمان نیازمند توجه ویژه‌ای در بحث مبارزه با ملخ‌هاست زیرا اگر از جنوب کرمان در برابر این حشرات مقابله‌ای صورت نگیرد به تدریج سایر مناطق کشور را هم درگیر خواهد کرد.

یحیی مقدسی در ادامه گفت‌وگو با خبرنگار روزنامه قدس با بیان اینکه از این رو باید شبکه‌های پیش آگاهی و مراقبت و مبارزه با آفت ملخ در کرمان فعال شوند، اظهار می‌کند: این ملخ‌ها که از سمت کشورهای عربی و خلیج فارس وارد کشور می‌شوند به تدریج هرمزگان، جنوب استان‌های کرمان و فارس را درگیر می‌کنند و بسیار آسیب‌زا هستند. این آفت در مسیر خود هر گونه محصول پاییزه و زمستانه را مورد هدف قرار می‌دهد و حتی تا مغز چوب درخت را از بین می‌برد و اگر به مزارع گندم ورود کند همانند یک کمباین تمام محصول را از بین برده و مزرعه گندم را به زمین صاف و خالی از هر گونه گیاهی تبدیل می‌کند.

وی ادامه می‌دهد: این ملخ‌ها باید در تالاب جازموریان که پوشش گیاهی بالایی دارد و به عنوان نخستین مقصد ملخ‌های صحرایی در این منطقه به شمار می‌رود که در آنجا توقف داشته و با تخم‌ریزی جمعیت خود را افزایش می‌دهند سرکوب شوند، اما اگر این مقابله صورت نگیرد خطر آن بسیاری از استان‌های دیگر نظیر اصفهان و فارس را تهدید خواهد کرد.

مقدسی تصریح می‌کند: مسئولان کشوری باید به جنوب کرمان در زمینه مبارزه با ملخ‌های صحرایی توجه ویژه‌ای داشته باشند؛ چرا که شکست در این منطقه به معنای نابودی سایر مزارع و باغ‌های کشور است. از این رو باغ‌ها و مزارع از نظر وجود آفت ملخ صحرایی باید مورد بررسی دقیق قرار بگیرند تا در صورت افزایش بیش از حد مجاز جمعیت، مبارزه شیمیایی علیه این آفت انجام شود.

سم‌پاشی هوایی

دبیر تشکل خانه کشاورز جنوب کرمان می‌افزاید: در منطقه جنوب کرمان و در شهرستان‌هایی نظیر قلعه‌گنج، منوجان و رودبار ۸۰ درصد از مزارع به کشت گندم، کلزا و کنجد اختصاص دارد که به عنوان محصولات استراتژیک شناخته می‌شوند و شیوع این گونه آفت‌ها زیان‌های زیادی را متوجه کشاورزان خواهد کرد.

وی از بخش حفظ نباتات وزارت جهاد کشاورزی درخواست دارد به این موضوع که به عنوان یک بحران کشوری قابلیت مطرح شدن دارد به صورت جدی وارد شده و از طریق سم‌پاشی با ناوگان هوایی این ملخ‌ها را ریشه‌کن کنند، زیرا حفظ نباتات جنوب کرمان به تنهایی و با امکانات حداقلی که وجود دارد نمی‌تواند در برابر این آفت ایستادگی کند. از طرفی در سال‌های گذشته سپاه پاسداران نیز در راستای سم‌پاشی و از بین بردن این آفت در منطقه جنوب کرمان که قشر محروم و مستضعفی هستند تلاش‌های زیادی داشته که امیدواریم امسال نیز در این زمینه یاریگر کشاورزان این خطه باشد.

مقدسی تصریح می‌کند: از طرفی سم‌پاشی که از طریق سمپاش‌های پشت خودروها صورت می‌گیرد علاوه بر اینکه دربردارندگی پایینی دارد، در مناطقی مثل شن‌زارها و تپه‌ماهورها که امکان تردد و سم‌پاشی به این شیوه وجود ندارد به صورت کامل قدرت ریشه‌کن کردن این ملخ‌ها را ندارند و هزینه اجرای آن به مراتب بیشتر است. همچنین خودروها و سمپاش‌های کشاورزان منطقه در حال حاضر مستهلک شده و با توجه به افزایش چند برابری قیمت آن‌ها کشاورزان قدرت خرید این سمپاش‌ها را ندارند.

وی با بیان اینکه این آفت سال گذشته در کشور پاکستان به دلیل اینکه جدی گرفته نشد آسیب زیادی به مزارع آن وارد کرد، می‌گوید: اما این آفت سال گذشته در منطقه جنوب کرمان در منوجان مهار و از انتقال آن به سایر شهرها تا حدود زیادی جلوگیری شد. از این رو از کشاورزان منطقه درخواست داریم آمادگی لازم را داشته باشند و در صورت مشاهده ملخ‌ها سریعاً مراکز جهاد کشاورزی را مطلع کنند تا اقدام‌های پیشگیری و مقابله با این افت به سرعت انجام شود.

قیمت منطقی خرید گندم

مقدسی در مورد حذف ارز ترجیحی و تأثیر آن بر قیمت گندم نیز خاطرنشان می‌کند: در حال حاضر قیمت گندم در منطقه جنوب کرمان کیلویی ۴۵ تا ۵۰ هزار تومان است اما تک‌نرخی شدن قیمت ارز سبب خواهد شد از بذر تا کود شیمیایی دچار جهش قیمتی شوند، از این رو توصیه ما به دولت این است با توجه به قیمت ارز که روند صعودی دارد هزینه‌ای که بابت واردات گندم صرف می‌کند را به تولیدکننده داخلی که امنیت غذایی کشور را تأمین و تضمین می‌کند اختصاص دهد تا علاوه بر اینکه مانع خروج ارز از کشور شود انگیزه و مشوقی برای کشاورز نیز فراهم کند.

وی با بیان اینکه در شرایط فعلی قیمت منصفانه خرید تضمینی گندم باید ۸۰ تا ۱۰۰ هزار تومان باشد تا برای کشاورز صرفه اقتصادی داشته باشد، می‌افزاید: فصل کشت امسال که تمام شده، اما با توجه به هزینه‌ها، پیش‌بینی ما این است که سال آینده در صورتی که دولت برای حمایت از کشاورزان برنامه جدی نداشته باشد تولید به صورت چشمگیری کاهش پیدا کند، زیرا قشر مستضعف کشاورز توانایی تأمین هزینه‌های تولید از جمله خرید کود شیمیایی ۴ میلیون تومانی و... را ندارد.

دبیر تشکل خانه کشاورز جنوب کرمان با اشاره به ورود دلالان به خرید مزارع گندم به صورت سبزه‌زار، ادامه می‌دهد: وقتی قیمت یک کیلوگرم جو در حال حاضر به ۴۴ هزار تومان رسیده، قیمت خرید تضمینی ۲۹ هزار تومان برای یک کیلوگرم گندم در سال آینده که از سوی دولت اعلام شده است هیچ توجیه اقتصادی و منطقی ندارد و بدون تردید هیچ کشاورزی گندم خود را با این قیمت به مراکز خرید دولتی تحویل نخواهد داد که می‌تواند زمینه ایجاد یک بحران جدی را فراهم کند.

خبر

۲۳۸ زندانی جرایم غیرعمد در گیلان از بند آزاد شدند

رئیس ستاد دیه گیلان گفت: از ابتدای امسال تاکنون ۲۳۸ زندانی جرایم غیرعمد در این استان آزاد شدند که از این تعداد، ۱۸ زندانی زن بودند. علیرضا یزدانی افزود: کل بدهی زندانیان که با اقدام‌های انجام شده از جمله برپایی مراسم گلریزان، اجرای طرح‌های مختلف آزادی، گذشت شاکیان پرونده، کمک افراد خیر و نیکوکار و نیز پذیرش اعسار نزد مراجع قضایی آزاد شدند ۱۵ هزار و ۶۳۰ میلیارد ریال بود.

وی ادامه داد: ۱۲ هزار و ۹۶۰ میلیارد ریال از بدهی پرداخت شده مربوط به اعسار پذیرفته شده، ۲ هزار و ۱۸۰ میلیارد ریال گذشت شاکیان، ۳۰ میلیارد ریال به صورت نقد، ۲۸۲ میلیارد ریال تسهیلات و ۲۴۳ میلیارد ریال نیز کمک‌های خیران به ستاد دیه بوده است.

رئیس ستاد دیه استان گیلان اضافه کرد: هم اکنون ۹۲۱ زندانی جرایم غیرعمد در زندان‌های استان هستند که ۵۵ نفر از آن‌ها زن و ۸۶۶ نفر هم مرد هستند و چشم به گذشت شاکیان و همچنین کمک افراد نیکوکار دارند تا بتوانند به آغوش گرم خانواده‌های خود بازگردند.

یزدانی با بیان اینکه سال گذشته ۳۸۱ زندانی جرایم غیرعمد در گیلان آزاد شدند، اظهار کرد: مجموع بدهی این زندانیان بیش از ۱۰ هزار میلیارد ریال بود که از این میزان حدود هزار و ۴۵۰ میلیارد ریال مشمول گذشت شاکیان شد و حدود ۸ هزار میلیارد ریال نیز از طریق پذیرش اعسار نزد مراجع قضایی تأمین شد.

جدول ۹۳۸۱

طراح: محمدرضا علی‌زاده zadehalireza@gmail.com

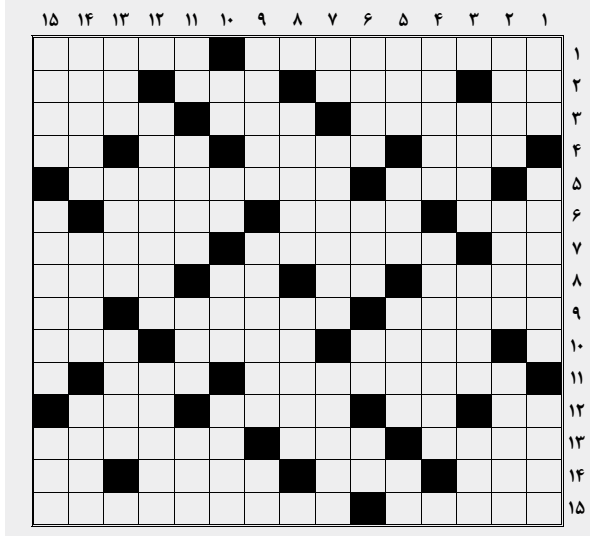

افقی

۱. یکی از فاخرترین کتب شعر و ادب زبان فارسی - خون‌گیری ۲. چهره - ادویه پرکاربرد هندی - سینمای فاجعه آبادان - روشنایی ۳. آدم پرشور - دیدنی نظامی - بازپرس ۴. دریاچه‌ای در حمام - پول‌فروش - ساز مثنوی - شب روستا ۵. ناسزاگویی - ماهر و چیره‌دست ۶. تنبل جالیزی - شب چله - شلتوک ۷. سودای ناله - نام قدیم شبکه اجتماعی ایکس که از دمندگان در آتش اغتشاشات اخیر در کشورمان بود - در واقع شکر است ۸. نام کوچک فدرر، تنیسور مشهور سوئیسی - پسوند شباهت - دشنام - رهانیدن ۹. تا آن میزان - شمارگان - رودخانه اروپایی ۱۰. سرودخوانی - اعلامیه - مار عظیم‌الجثه خطرناک ۱۱. خانم مینو غزنوی، صداپیشه این خانم در پویانمایی ماجراهای گالیور بود - ضمیر احترام ۱۲. مخفف اگر - ضمیر درون - اسرافکار - بریدن شاخه‌های زاید درختان ۱۳. کره خاکی - فراخی - سوغات ۱۴. سوره مردم - برنج پخته - کجاوه - یکی از دو جنس ۱۵. برابر فارسی کارمایه را برایش برگزیدند - از حبوبات به رنگ سبز که در طبخ بعضی غذاها کاربرد دارد

عمودی

۱. پرتگاه میان کوه - صیاد - شهری در استان لرستان ۲. اسباب بازی پرنوسان - مدخل غذا در صورت - دستور ۳. ملاح - ستیزه - درخت تسبیح ۴. حساب اینترنتی - نوعی سنگ متخلخل ساختمانی ۵. قوت لایموت - آوای گربه - پیمان ناقلا - عدد دایره ۶. آزمند - زبان کشیدن روی سطحی - حیات - نت بیماری ۷. صوت ندا - خنک‌کننده موتور خودرو در گویش خودمانی - از حواریون حضرت عیسی(ع) ۸. دریچه هوای موتور خودرو - زن نومید ۹. نکته‌سنجی - فائز - خدای درویش ۱۰. شهر جشنواره - مایع دباغی - بچه گوسفند - پایین آمدن ۱۱. درک کردن - پنبه‌زن - تناوب زراعی - مقصود ۱۲. مجسمه‌ساز ایتالیایی خالق «هاتف پارسی» - کوچنده ۱۳. دریغ و حسرت - پسر کوچک فریدون در شاهنامه - دیوار قلعه ۱۴. پراکنده شده - زرد در گویش بچه اردبیل - ابزار تزریق دارو ۱۵. کمرشکن - کشور ویت‌کنگ‌ها - کبک مشهور

حل جدول شماره قبل

	۱	۲	۳	۴	۵	۶	۷	۸	۹	۱۰	۱۱	۱۲	۱۳	۱۴	۱۵
۱	م	ی	ش	ل	ا	س	ت	ر	و	گ	ف	■	س	ب	و
۲	ا	■	ش	ب	س	ت	ا	ن	■	ت	ه	ب	ن	د	ی
۳	ن	م	■	ه	م	ا	ی	و	ن	■	م	ر	ا	ر	ت
۴	ا	ی	س	■	ا	ر	■	د	ب	ه	■	ت	ن	ی	ا
۵	■	ن	ا	ر	■	ه	م	■	ا	ز	ا	ر	■	خ	م
۶	ت	ر	ق	و	ه	■	ر	س	ت	ا	ک	■	س	ت	ی
۷	و	و	■	ح	م	ا	ی	ت	■	ر	ا	د	و	■	ن
۸	■	پ	ر	ی	ا	ن	ی	■	پ	ل	د	خ	ت	ر	■
۹	ر	■	م	ه	ن	ا	■	ق	ی	ا	م	ت	■	و	ن
۱۰	س	پ	ز	■	ن	ن	گ	ی	ن	■	ی	ر	م	ر	د
۱۱	ت	ا	■	پ	ا	د	ل	■	ه	ا	■	ک	ر	ا	■
۱۲	ا	د	ب	ی	■	ی	س	م	■	س	ی	■	د	س	ت
۱۳	خ	پ	ا	ز	ی	■	م	ا	ک	ی	ا	ن	■	ت	ر
۱۴	ی	ا	ر	ا	ن	ه	■	ل	و	ا	س	ا	ن	■	ی
۱۵	ز	ن	د	■	ا	ن	ج	ی	ل	ب	ر	ن	ا	ب	ا