سه‌شنبه ۷ بهمن ۱۴۰۴ | ۷ شعبان ۱۴۴۷ | ۲۷ ژانویه ۲۰۲۶ | سال سی و نهم | شماره ۱۰۸۵۲ | ۸ صفحه + ۴ صفحه رواق + ۴ صفحه طوس | قیمت ۸۰۰۰ تومان
WWW.QUDSONLINE.IR

قدس
روزنامه صبح ایران

آرشیو قدس

تورم ۹۰ درصدی خوراکی‌ها در دی امسال نسبت به سال گذشته
هشداری برای معیشت دهک‌های پایین است

هجوم تورم به هسته سخت معیشت

۴

کارشناسان در گفت‌وگو با قدس از اهداف پیدا و پنهان رزمایش آمریکا در نزدیکی آب‌های سرزمینی ایران می‌گویند

نمایش واشنگتن با نویسندگی تل‌آویو

۲

حذف ارز ترجیحی کاغذ، صنعت نشر را بیش از پیش با بحران مواجه کرده است

بازار کتاب تعطیل خواهد شد؟

۶

شواهد نشان می‌دهد متحدان ترامپ به‌طور جدی به فاصله‌گرفتن از او می‌اندیشند

توپ ویرانگر ترامپ در میان متحدانش

۳

یادداشت

محمدباقر مشکاتی

نقش خانواده در مراقبت از نوجوان در فتنه‌های نوظهور

رواق

امین حیایی و حامد بهداد در صدر فهرست پرکارترین‌ها

نگاهی به کم‌وکیف حضور ۱۱ بازیگر مطرح مرد سینما در جشنواره فیلم فجر امسال

۶

آگهی مناقصه عمومی (نوبت دوم)

شهرداری اشتهارد به استناد مصوبه شورای اسلامی شهر اشتهارد در نظر دارد پروژه تهیه و اجرای جدول گذاری سطح شهر اشتهارد در شهر اشتهارد را مطابق مشخصات پیوست اسناد برابر برآورد حدودی به مبلغ ۲۰۴,۰۰۰,۰۰۰,۰۰۰ ریال برابر مشخصات مندرج در اسناد مناقصه را از طریق سامانه تدارکات الکترونیکی دولت و طی مناقصه عمومی اجرا نماید. کلیه مراحل برگزاری مناقصه از دریافت اسناد مناقصه تا ارائه پیشنهاد مناقصه گران و بازگشایی پاکتها از طریق درگاه سامانه تدارکات الکترونیکی دولت (ستاد) به آدرس WWW.SETADIRAN.IR انجام خواهد شد و لازم است مناقصه گران در صورت عدم عضویت قبلی،مراحل ثبت نام در سایت مذکور و دریافت گواهی امضای الکترونیکی را جهت شرکت در مناقصه محقق سازند.

- تاریخ انتشار اسناد مناقصه در سامانه تاریخ ۱۴۰۴,۱۱,۰۵
- مهلت دریافت اسناد از سامانه:
از مورخه ۱۴۰۴,۱۱,۰۵ تا ساعت ۱۱:۰۰ مورخه ۱۴۰۴,۱۱,۱۲
- مهلت زمانی ارائه پیشنهاد: ساعت ۱۱:۰۰ مورخ ۱۴۰۴,۱۱,۲۵
- زمان بازگشایی پاکت ها: ساعت ۱۱,۴۵ ظهر مورخه ۱۴۰۴,۱۱,۲۵

محل دریافت و تحویل اسناد: متقاضیان شرکت در مناقصه می بایست در سامانه ستاد ایران (setadiran.ir) ثبت نام و نسبت به اخذ و تکمیل و بارگذاری اسناد اقدام و برابر دستور العمل سامانه مذکور اقدام نمایند. مبلغ سپرده تضمین شرکت در مناقصه بر اساس آئین نامه مالی شهرداریها به مبلغ ۱۰,۲۰۰,۰۰۰,۰۰۰ ریال به صورت ضمانت نامه بانکی با اعتبار سه ماهه در وجه شهرداری اشتهارد یا واریز به حساب شماره ۰۱۰۷۱۰۱۷۸۳۰۰۷ نزد بانک ملی شعبه اشتهارد به نام شهرداری اشتهارد در پاکت الف تا ساعت ۱۱ تاریخ ۱۴۰۴,۱۱,۱۸به دبیرخانه شهرداری اشتهارد تحویل گردد.

آدرس پروژه: اشتهارد.

((شهرداری در رد یا قبول یک یا کلیه پیشنهادات مختار است.))

سپرده نفرات اول و دوم و سوم تا انعقاد قرارداد با برنده فراخوان نزد شهرداری باقی مانده و چنانچه به ترتیب حاضر به انعقاد قرارداد نشوند سپرده به نفع شهرداری ضبط خواهد گردید.جهت کسب اطلاعات بیشتر در خصوص اسناد مناقصه تلفن ۰۲۶۳۷۷۲۱۵۱۰ پاسخگو می باشد و جهت ارائه پاکتهای الف به آدرس اشتهارد بلوار آیت ا... خامنه ای جنب اداره ورزش و جوانان شهرداری اشتهارد مراجعه نمایند.اطلاعات تماس جهت انجام مراحل عضویت در سامانه ستاد :۴۱۹۳۴-۰۲۱ و دفتر ثبت نام : ۸۵۱۹۳۷۶۸ و ۸۸۹۶۹۷۳۷ می باشد.
سایر اطلاعات و جزئیات مربوط به پروژه در اسناد شرکت در مناقصه مندرج است.

محسن دلجو– شهردار اشتهارد

۱۴۰۴۱۶۴۸۹ ف

آگهی فراخوان مناقصه شماره ۱۴۰۴/۶۴۸
(نوبت اول)

شرکت ملی گاز ایران
شرکت گاز استان خراسان شمالی

۱ـ نوع فراخوان: مناقصه عمومی دو مرحله‌ای همزمان با ارزیابی کیفی (فشرده)

۲ـ نام و نشانی دستگاه مناقصه‌گذار: شرکت گاز استان خراسان شمالی به آدرس بجنورد، خیابان طالقانی شرقی، نبش خیابان دهخدا، کد پستی ۹۴۱۵۶-۷۵۹۴۹
شماره مرکز تلفن: ۹-۰۵۸۳۲۴۰۳۳۳۳
شماره تلفن دفتر امور پیمان ها: ۳۲۴۰۳۳۴۱
شماره فکس امور پیمان ها: ۳۲۴۰۳۳۴۲

۳ـ موضوع مناقصه: خرید قطعات و تجهیزات یدکی اتوماسیون صنعتی مانیتورینگ ایستگاه‌های شرکت گاز استان خراسان شمالی

۴ـ زمان، مهلت، نشانی و نحوه دریافت اسناد/ ارسال پاکت های پیشنهاد: اسناد مناقصه تا تاریخ ۱۴۰۴/۱۱/۰۹ از طریق سامانه تدارکات الکترونیکی دولت (ستاد) به آدرس www.setadiran.ir قابل دریافت می باشد. تهیه، تکمیل و بارگذاری مدارک خواسته شده براساس اسناد مناقصه و اسناد ارزیابی کیفی در سامانه مذکور تا تاریخ ۱۴۰۴/۱۱/۲۳ امکان پذیر است.

۵- برآورد اولیه: به مبلغ: ۱۶۸/۱۶۴/۱۸۴/۰۰۰ (یکصد و شصت و هشت میلیارد و یکصد و شصت و چهار میلیون و یکصد و هشتاد و چهار هزار) ریال می باشد.

۶- مدت اعتبار پیشنهاد ها: سه ماه شمسی از آخرین مهلت ارائه پیشنهاد می باشد.

۷- نوع و مبلغ تضمین شرکت در مناقصه: مطابق با بند الف ماده ۵ آئین‌نامه تضمین معاملات دولتی، ۸/۴۰۸/۲۰۹/۲۰۰ (هشت میلیارد و چهارصد و هشت میلیون و دویست و نه هزار و دویست) ریال می‌باشد. اصل ضمانت نامه بایستی تا قبل از جلسه بازگشایی پاکت ها به دفتر امور پیمان ها تحویل گردد.

۸- سایر شرایط:
۸-۱- ارائه گواهینامه مورد تأیید وزارت نفت (حضور در فهرست بلند منابع واحد دستگاه مرکزی وزارت نفت (AVL)) و ثبت نام متقاضی در فهرست توانمندی های سامانه توانیران (وفق بند الف ماده ۵ قانون حداکثر استفاده از توان تولیدی و خدماتی کشور و حمایت از کالای ایرانی) الزامی است.
۸-۲- شرکت های دارای هیأت مدیره/ سهامدار مؤثر مشترک مجاز به ارائه پیشنهاد قیمت همزمان نخواهند بود.
۸-۳- کلیه اسناد و مدارک بایستی با کیفیت مطلوب در سامانه ستاد بارگذاری و ارسال گردد.

کد فراخوان مندرج در پایگاه ملی اطلاع‌رسانی مناقصات: ۷۹۵۸۰۳۲۵
هرگونه تغییرات احتمالی بعدی از طریق سامانه تدارکات الکترونیکی دولت (ستاد) اطلاع رسانی خواهد گردید.

شناسه آگهی ۲۱۰۵۱۶۷

روابط عمومی شرکت گاز استان خراسان شمالی

۱۴۰۴۱۷۰۶۶ ف

فراخوان مزایده عمومی (نوبت اول)

وزارت جهاد کشاورزی
سازمان جهاد کشاورزی استان سیستان و بلوچستان

سازمان جهاد کشاورزی استان سیستان و بلوچستان در نظر دارد تعداد ۳ دستگاه خودروهای قابل تبدیل به پلاک مازاد بر نیاز خویش را مطابق فهرست و شرایط زیر از طریق مزایده عمومی یک مرحله ای در بستر سامانه تدارکات الکترونیکی دولت به فروش برساند.

ردیف	عنوان مزایده	مبلغ تضمین	تاریخ بازگشایی	صلاحیت مورد نیاز
۱	واگذاری ۳ دستگاه خودروهای قابل تبدیل به پلاک طبق لیست پیوست سامانه شماره ۰۴/۱۳	طبق لیست مندرج در سامانه	۱۴۰۴/۱۱/۲۱	کلیه افراد حقیقی و حقوقی

تضمین شرکت در مزایده: مبلغ تضمین شرکت در مزایده برای هر یک از خودروها بطور جداگانه که بایستی مطابق نوع و مقادیر مشخص شده در بستر وب تهیه و اصل آن نیز در پاکت لاک و مهر شده باقید کد دستگاه پیشنهادی بر روی ضمانتنامه ، برای مزایده گزار به آدرس زیر تسلیم گردد.

مکان بازدید اقلام مزایده: متقاضیان می توانند از تاریخ ۱۴۰۴/۱۱/۰۷ لغایت ۱۴۰۴/۱۱/۱۰ در ساعات اداری جهت بازدید به آدرس زاهدان، بلوارخلیج فارس ، جنب دانشگاه علمی کاربردی مرکز زاهدان، انبار سازمان جهاد کشاورزی سیستان و بلوچستان مراجعه نمایند.

زمان، محل دریافت اسناد مزایده و تسلیم پیشنهادات : متقاضیان می بایست عضو سامانه ستاد تدارکات الکترونیک دولت بوده و از مورخه ۱۴۰۴/۱۱/۰۷ لغایت مورخه ۱۴۰۴/۱۱/۱۰ با مراجعه به آدرس www.setadiran.ir نسبت به خرید اسناد و تا مورخه ۱۴۰۴/۱۱/۲۰ ساعت ۱۹ نسبت به درج قیمت پیشنهادی خویش در بستر سامانه فوق اقدام نمایند.

زمان گشایش پیشنهادات: پیشنهادات رسیده در ساعت ۹ صبح مورخه ۱۴۰۴/۱۱/۲۱ در محل سالن جلسات به صورت سیستمی ساختمان شماره دو سازمان جهادکشاورزی استان به آدرس زیر بازگشایی می گردد و حضور مزایده گران و یا نمایندگان آنان با ارائه مدارک شناسایی معتبر در جلسه مزایده آزاد است.

مکان تحویل اصل ضمانتنامه: زاهدان- بلوار بهداشت -جنب پارک لاله- ساختمان شماره یک سازمان جهاد کشاورزی- مدیریت آب و خاک- اداره امور پیمانها و قراردادها.

مکان بازگشایی پیشنهادات مزایده: زاهدان - خیابان امداد- جنب فرمانداری- ساختمان شماره ۲ سازمان جهاد کشاورزی- طبقه دوم سالن جلسات.

سازمان جهادکشاورزی استان سیستان و بلوچستان، اداره امورپیمانها و قراردادها

شناسه آگهی ۲۱۰۲۱۳۱ میم الف ۳۲۷۲

۱۴۰۴۱۶۹۵۳ ف

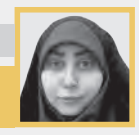

یادداشت

فاطمه شاهسوند
پژوهشگر و فعال محیط زیست

آلودگی هوا؛ وقت تصمیم بزرگ رسیده است

بیش از یک دهه است که مسئله آلودگی هوا همچون سایه‌ای سنگین بر کلانشهرهای کشور افتاده، اما سؤال اصلی اینجاست اقتضائات حکمرانی در این حوزه کجاست و چه کسی باید فرماندهی این میدان را برعهده بگیرد؟ سال‌هاست از مرحله «مدیریت اجرایی» عبور کرده‌ایم. امروز دیگر جهان در فضای حکمرانی حرکت می‌کند؛ جایی که صرفاً مدیران میانی تصمیم‌ساز نیستند، بلکه ساختار هماهنگ سیاست‌گذاری، راهبردهای کلان و پیوند میان نهادهای حاکمیتی، خصوصی و مردمی معنا پیدا می‌کند.

در مباحث آلودگی هوا و به‌طور کلی محیط زیست، اصل بر همین حکمرانی چندسطحی است؛ حکمرانی‌ای که باید «ریل‌گذاری» را از سطوح بالا مشخص کند، اما اجرا و همراهی مردم را نیز لحاظ کند. سخن بر سر بازگشت به مدل هرمی و تحکم‌آمیز نیست؛ بلکه باید برنامه‌ها در سطح کلان ابلاغ شود اما با مشارکت واقعی جامعه پیش رود. متأسفانه در کشور ما هنوز این هماهنگی ایجاد نشده و هر نهاد، بخشی از مسئله را به دوش دیگری می‌اندازد.

نمونه روشن آن قانون هوای پاک است؛ قانونی که از دل مجلس بیرون آمد اما همچنان در حد یک متن زیبا باقی مانده است. چرا؟ چون حکمرانی واحدی بر آن نیست. وقتی قوه مجریه، قوه قضائیه، مجلس، نهادهای مردمی، بخش خصوصی و حتی دانشگاه‌ها هرکدام در نقطه‌ای جدا ایستاده‌اند، طبیعی است که کار پیش نرود. حکمرانی محیط زیست زمانی مؤثر است که فرماندهی واحد داشته باشد؛ فرماندهی که بتواند همه دستگاه‌ها را در یک مسیر واحد نگه دارد.

در نگاه مقایسه‌ای، برخی کشورها مانند سنگاپور با رویکردهای سخت و قهری مسئله را حل کردند؛ از محدودیت و اگذاری خودرو تا جریمه‌های سنگین. اما ایران، جامعه‌ای فرهنگی و مردم‌محور است؛ نسخه‌های قهری نه با روح جامعه سازگار است و نه پایدار می‌ماند. جریمه و ابزارهای اقتصادی البته لازم است، اما کافی نیست. مهم‌تر از آن، این است که روح مطالبه‌گری در مردم ایجاد شود. تا زمانی که مردم از دستگاه‌ها مطالبه نکرده و نقش خود را درک نکنند، هیچ اصلاحی پایدار نخواهد بود. در کشور ما یک مشکل تاریخی نیز وجود دارد: نبود سرریز دانش. با تغییر دولت‌ها و مجالس، همه‌چیز از صفر شروع می‌شود؛ تجربه‌های قبلی فراموش شده و دوباره همان مسیرهای آزمون و خطا طی می‌شود. این چرخه فرساینده، عملاً هر برنامه محیط‌زیستی را روی کاغذ نگه می‌دارد. گویی هر مسئول جدید، خود را اولین کسی می‌داند که با مسئله آلودگی هوا مواجه شده است!

در این میان، مردم باید بدانند مسئولیتشان چیست و مطالبه‌گریشان چه اثری دارد. سازمان‌های مردم‌نهاد باید نقش فعال‌تری بگیرند. تا زمانی که جامعه درگیر موضوع نشود، سیاست‌گذاری‌های کلان مانند شعاری تکراری باقی می‌ماند.

باید به یک نکته کلیدی اشاره کنم؛ نکته‌ای که شاید تاکنون کمتر مطرح شده اما امروز ناگزیر از بیان آن هستیم: بخش دولتی باید کوچک شود. دولت بزرگ، با ده‌ها مسئولیت پراکنده، نمی‌تواند همه مسائل را مدیریت کند. کوچک‌سازی دولت به معنای پیاده‌سازی نسخه لیبرالی خصوصی‌سازی افراطی نیست؛ بلکه یعنی واگذاری بخشی از امور به مردم، نهادهای مردمی، دانشگاه‌ها و حتی بخش خصوصی که توان بیشتری در اجرا دارند.

اگر حکمرانی واحد شکل نگیرد، اگر مردم درگیر نشوند و اگر تجربه‌های گذشته ذخیره نشود، سال آینده همین روزها دوباره همین مباحث مطرح خواهد شد و آلودگی هوا همچنان قربانی خواهد گرفت. وقت تصمیم بزرگ رسیده است.

کارشناسان در گفت‌وگو با قدس از اهداف پیدا و پنهان رزمایش آمریکا در نزدیکی آب‌های سرزمینی ایران می‌گویند

نمایش واشنگتن با نویسندگی تل‌آویو

سید حسین حسینی | ایالات متحده پس از تشدید حضور نظامی خود در منطقه خلیج‌فارس، با همراهی برخی کشورهای همسایه دست به برگزاری یک رزمایش مشترک زده است. پرسش‌های جدی درباره اهداف آشکار و پنهان این تحرکات نظامی در نزدیکی آب‌های سرزمینی جمهوری اسلامی ایران مطرح می‌شود. رزمایشی که مقامات آمریکایی تلاش دارند آن را در قالب «همکاری دفاعی» و «افزایش امنیت دریایی» بازنمایی کنند، اما شواهد میدانی و سوابق رفتاری واشنگتن در منطقه، از سناریویی فراتر از یک مانور معمول نظامی حکایت دارد.

آیا این تئاتر نظامی، صرفاً پیامی بازدارنده برای بازیگران منطقه‌ای است یا بخشی از یک پروژه روانی-امنیتی با هدف ایجاد ناامنی مصنوعی، فروش تسلیحات و اعمال فشار چندلایه علیه ایران؟ نقش کشورهای مشارکت‌کننده در این رزمایش چیست و آمریکا دقیقاً چه معادله‌ای را در آستانه تحولات جدید منطقه‌ای دنبال می‌کند؟

روزنامه قدس برای بازگشایی ابعاد پنهان و آشکار این پرونده، به سراغ سه تن از کارشناسان مسائل دفاعی و نظامی رفته تا با نگاهی تحلیلی، اهداف، پیامدها و سناریوهای پیش‌روی این نمایش قدرت در منطقه خلیج‌فارس را بررسی کند.

> راهبرد آمریکا نه جنگ مستقیم، بلکه تلاش برای وارد کردن ضربات مقطعی و محدود در قالب تحرکات نمایشی و عملیات‌های کنترل‌شده است

■تلاشی برای قدرت‌نمایی و امتیازگیری

دکتر علی سروش، کارشناس مسائل دفاعی و عضو هیئت علمی دانشگاه امام حسین(ع) در گفت‌وگو با روزنامه قدس با اشاره به ابعاد پنهان این رزمایش تأکید می‌کند: رزمایش آمریکا در نزدیکی آب‌های سرزمینی ایران تابع اهدافی است که صهیونیست‌ها به‌عنوان متحد جدی آمریکا آن را پیگیری می‌کنند، به‌طوری که این اقدامات تلاشی برای قدرت‌نمایی و امتیازگیری است؛ آن هم بدون ورود به یک جنگ واقعی که برای آمریکا، بسیار پرهزینه خواهد بود.

این کارشناس مسائل دفاعی با یادآوری شکست‌های اخیر آمریکا در مواجهه با ایران تصریح می‌کند: ایالات متحده در ماه‌های گذشته دست‌کم در دو مقطع طعم شکست از ایران را چشیده و به‌خوبی می‌داند ورود به جنگ تمام‌عیار با ایران، هزینه‌هایی فراتر از توان مدیریت واشنگتن به همراه خواهد داشت. از همین رو، راهبرد آمریکا نه جنگ مستقیم، بلکه تلاش برای وارد کردن ضربات مقطعی و محدود در قالب تحرکات نمایشی و عملیات‌های کنترل‌شده است.

عضو هیئت علمی دانشگاه امام حسین(ع) همچنین با اشاره به الگوی رفتاری دولت‌های آمریکا، به‌ویژه در دوره دونالد ترامپ، خاطرنشان می‌کند: تجربه نشان داده آمریکایی‌ها ترجیح می‌دهند پیش از آنکه وارد فضای واقعی میدان شوند، از ابزارهایی مانند رزمایش، تهدید رسانه‌ای و نمایش قدرت استفاده کنند تا شاید بدون پرداخت هزینه‌های سنگین، به اهداف سیاسی و امنیتی خود دست یابند؛ اهدافی که بیش از هر چیز، در راستای تأمین منافع رژیم صهیونیستی تعریف شده است.

وی تأکید می‌کند: با این همه، قدرت بازدارنده ایران، معادلات آمریکایی را به هم خواهد ریخت.

■یک نمایش چندلایه با اهداف آشکار و پنهان

بهادر نوکنده، کارشناس مسائل استراتژیک هم در گفت‌وگو با روزنامه قدس با اشاره به شرایط منطقه‌ای پس از جنگ ۱۲ روزه و همچنین حوادث داخلی ماه‌های گذشته، تأکید می‌کند: این رزمایش در اصل یک نمایش چندلایه است که هم اهداف آشکار دارد و هم اهداف پنهان.

وی تصریح می‌کند: در لایه آشکار، آمریکا تلاش می‌کند این پیام را منتقل کند که از آمادگی بالای نیروهای دریایی، هوایی و زمینی خود برخوردار بوده و با برگزاری چنین رزمایش‌هایی، در حال تمرین سناریوهای احتمالی پیش‌رو است.

او اظهار می‌کند: یکی از اهداف علنی این نمایش، اقناع افکار عمومی و مدیریت فضای رسانه‌ای است؛ هم در سطح بین‌المللی و هم در داخل آمریکا، تا به جامعه داخلی خود القا کند ارتش این کشور همچنان یکی از فعال‌ترین و قدرتمندترین نیروهای نظامی جهان است؛ ارتشی که همه ملت‌ها باید از آن بترسند. این کارشناس مسائل استراتژیک اما با اشاره به سابقه ناکامی‌های آمریکا در دستیابی به امتیازات مورد نظر از ایران، تصریح می‌کند: در لایه دیگر، واشنگتن به‌دنبال آن است امتیازاتی را که در میدان واقعی بدست نیاورده، از طریق سناریوهای ارعاب و عملیات روانی کسب کند؛ الگویی که پیش‌تر در قبال لیبی نیز به‌کار گرفته شد. پس از حادثه لاکربی، با متهم‌سازی لیبی و برگزاری رزمایش‌های متعدد در اطراف این کشور، آمریکا موفق شد با پروژه ارعاب، قذافی را وادار به پذیرش خواسته‌های خود در حوزه‌های موشکی، هسته‌ای و دیگر موضوعات کند.

نوکنده هدف دیگر این رزمایش‌ها را «اطمینان‌بخشی به متحدان منطقه‌ای» آمریکا می‌داند و می‌گوید: واشنگتن تلاش دارد به کشورهایی مانند عربستان، قطر و دیگر متحدانش القا کند در صورت به خطر افتادن امنیتشان، آمریکا قادر به حمایت نظامی از آن‌هاست؛ پیامی که در کنار آن، باج‌خواهی سیاسی و امنیتی از کشورهای منطقه نیز دنبال می‌شود.

به گفته وی، اما لایه پنهان این رزمایش‌ها، ارسال پیام بازدارندگی به رقباست؛ پیامی که بدون شلیک حتی یک گلوله، به‌دنبال افزایش ذهنی هزینه هرگونه اقدام نظامی از سوی طرف مقابل و سخت‌سازی فرایند تصمیم‌گیری است تا آمریکا بتواند امتیازات مدنظر خود را تحمیل کند؛ تحلیلی که البته درباره ایران نمی‌تواند صادق باشد.

این کارشناس مسائل استراتژیک در جمع‌بندی تأکید می‌کند: مجموعه این اهداف، در نهایت با یک غایت مشترک تعریف می‌شود؛ تحت فشار قرار دادن ایران، تضعیف قدرت ملی و در نهایت دست‌اندازی به منابع کشور. با این حال، تجربه سال‌های گذشته نشان داده با هدایت و فرماندهی رهبر معظم انقلاب، این پروژه نیز همانند طرح‌های پیشین آمریکا به شکست خواهد انجامید و واشنگتن ناگزیر است به‌جای تئاترهای پرهزینه نظامی، مسیر یک مذاکره عادلانه و واقعی را بپذیرد.

■تلاش برای شکست تاب‌آوری مردم

دکتر سید جلال امینی، کارشناس مسائل دفاعی و نظامی هم در گفت‌وگو با روزنامه قدس، تأکید می‌کند: دشمن در تلاش است با استفاده از ابزارهای مختلف، اهداف خود را علیه ایران محقق کند اما در ابتدا باید چند مسئله را در کنار هم دید؛ یعنی باید آگاه باشیم دشمن آنچه تا امروز توانسته، علیه ایران انجام داده و دوم اینکه هدف اصلی دشمن براندازی و تجزیه ایران است.

وی تصریح می‌کند: در جنگ ۱۲ روزه، دشمن به این هدف نرسید و در اغتشاشات اخیر، دشمن در تلاش بود سه‌گانه راهبردی اقتصاد، امنیت و رسانه را در آشوب به کار ببرد، یعنی تبدیل اعتراض به اغتشاش و پیوند اغتشاش به گروه‌های تروریستی در کشور و برابر با حمله نظامی دشمن به ایران.

او هشدار می‌دهد: اگر این اغتشاشات چند روز بعد ادامه داشت، احتمال حمله نظامی بود که البته با حضور مردم شکست خورد. اما ریشه فتنه هنوز وجود دارد، یعنی طرح دشمن همچنان برقرار است.

امینی همچنین به تردد ناوهای آمریکا در خلیج‌فارس اشاره می‌کند و می‌گوید: دشمن در تلاش است با یک تقسیم کار با اسرائیل، رسانه‌هایش را فعال کند تا تاب‌آوری مردم شکسته شود و یکپارچگی مردم آسیب ببیند. وی تصریح می‌کند: متأسفانه در داخل کشور هم برخی رسانه‌های غرب‌گرای داخلی، آب به آسیاب دشمن می‌ریزند و هر لحظه امکان عملیاتی شدن حمله دشمن است.

امینی می‌گوید: در پنج دهه اخیر، تردد ناوهای آمریکا در منطقه زیاد بوده، زیرا در منطقه پایگاه‌های نظامی زیادی دارد و از طرف دیگر می‌خواهد با اهرم ارعاب و حضور ناوها بر روان جامعه سوار شود و تاب‌آوری را بشکند. این کارشناس مسائل دفاعی معتقد است: حضور ناوها و رزمایش‌های آمریکا در منطقه خلیج‌فارس یک عملیات روانی است که روح و روان مردم ایران را هدف قرار داده است، اما با یکپارچگی و هم‌پوشانی مسئولان در خدمت به مردم، خنثی خواهد شد.

خبر

وزیر ارتباطات خبر داد

خسارت قطع اینترنت؛ هر روز ۵ هزار میلیارد تومان

وزیر ارتباطات گفت: قطعی‌های اخیر، روزانه حدود ۵۰۰ میلیارد تومان به هسته اقتصاد دیجیتال و نزدیک به ۵ هزار میلیارد تومان به اقتصاد کلان کشور خسارت وارد کرده است. به گزارش ایسنا؛ سید ستار هاشمی در جلسه‌ای که به بررسی سامانه‌های بومی مانند شبکه آموزشی شاد و حمایت از کسب‌وکارهای اینترنتی متضرر از قطعی اینترنت اختصاص داشت، با اشاره به اشتغال حدود ۱۰ میلیون نفر به‌صورت مستقیم و غیرمستقیم در حوزه اقتصاد دیجیتال تصریح کرد: با توجه به محدود بودن تاب‌آوری شرکت‌های فعال در این حوزه، باید برای کاهش این آسیب‌ها اقدام فوری کرد.

گزارش خبری

سخنگوی وزارت خارجه :

توانمندتر از هر زمانی به تجاوزات پاسخ می‌دهیم

آرش خلیل‌خانه | سخنگوی وزارت خارجه تأکید کرد: ایران توانمندتر از هر زمانی به هر حمله‌ای پاسخ خواهد داد.

اسماعیل بقایی در نشست خبری دیروز خود در مورد برگزاری رزمایش آمریکا و کشورهای حوزه خلیج‌فارس گفت: ما با یک جنگ ترکیبی مواجه بوده و هستیم. در ادامه جنگ ۱۲ روزه هر روز با ادعا و تهدید جدید روبه‌رو بوده‌ایم. کشورهای منطقه به‌خوبی واقف هستند هرگونه ناامنی در منطقه تنها با هدف ایران نیست و ناامنی مسری است. اساساً هر کشوری که قائل به حقوق بین‌الملل باشد باید نسبت به تحریف‌های آمریکا موضع روشنی بگیرد. ایران به توانمندی‌های خود اطمینان داشته و تجربه خرداد ماه را نیز در ذهن دارد و توانمندتر از هر زمانی به هر حمله‌ای پاسخ خواهد داد.

سخنگوی دستگاه دیپلماسی درباره اظهارات دونالد ترامپ درباره اینکه یک ناوگان بزرگ دریایی آمریکا در مسیر ایران قرار گرفته است و اینکه ناو هواپیمابر آبراهام لینکن در حال وارد شدن به خاورمیانه است، بیان کرد: ورود فلان ناو و قرار نیست در اراده و جدیت ایران برای دفاع جانانه از کیان ایران اثری بگذارد. ما به پشتوانه مردممان و تجاربی که در این چند دهه کسب کردیم هم اراده و هم توانمندی کامل برای دفاع از ایران را داریم. وی افزود: نیروهای مسلح جمهوری اسلامی ایران با دقت هر تحرک و تحولی را رصد می‌کنند و همزمان از هیچ ثانیه‌ای برای ارتقای توانمندی‌ها در جهت صیانت از حاکمیت ملی و امنیت ملی ایران نمی‌گذرند.

اسماعیل بقایی در واکنش به تهدید گروسی در مورد اعلام عدم پایبندی ایران به معاهده منع اشاعه درصورت عدم پذیرش بازرسی از مراکز بمباران‌شده، به نبود شیوه‌نامه‌ای برای این امر اشاره کرد و افزود: گروسی باید از ایران ممنون باشد که خواهان تدوین این شیوه‌نامه است.

سخنگوی وزارت خارجه با اشاره به تداوم نقض آتش‌بس و حملات رژیم صهیونیستی علیه لبنان و مردم فلسطین، گفت: یکشنبه‌شب ۱۵ مورد نقض حریم هوایی لبنان رخ داد و تعدادی از شهروندان این کشور کشته و مجروح شدند و از نوامبر ۲۰۲۵ تا الان بیش از ۶ هزار مورد نقض آتش‌بس رخ داده و شاهد جنایات ادامه‌دار رژیم صهیونیستی هستیم. وی با اشاره به استمرار قتل اعراب ساکن سرزمین‌های اشغالی توسط رژیم صهیونیستی، آن را نشانه تداوم سیاست‌های نژادپرستانه اسرائیل خواند و عنوان کرد: مایکل لینک، گزارشگر اسبق حقوق بشر سازمان ملل از سیاست این رژیم به عنوان نظام آپارتاید نام برد.

فراخبر

انتخاب المالکی به عنوان گزینه نخست‌وزیری عراق، در رابطه با ایران و جبهه مقاومت حاوی پیام‌های مهمی است

۳ دلیل هراس آمریکا از اتفاقات میان رودان

هدایت جاوید | همین چند روز پیش بود که رسانه‌ها از «نوری المالکی» به عنوان گزینه نهایی پست نخست‌وزیری که از سوی ائتلاف چارچوب هماهنگی شیعیان عراق ارائه شده بود، رونمایی کردند. بر مبنای قانون اساسی همسایه غربی، بیست و هشتم ماه میلادی (پایان هفته جاری)، آخرین مهلت انتخاب رئیس جمهور است و پس از آن، نامزد نخست‌وزیری اکثریت مجلس یک ماه فرصت دارد کابینه را تشکیل دهد. المالکی که اکنون نامش به عنوان گزینه نخست‌وزیری از گوی بیرون آمده، از سال ۲۰۰۶ به مدت هشت سال نخست‌وزیر بود ولی درنهایت پس از فشارهای ایالات متحده از قدرت کناره‌گیری کرد. در شرایطی که پیش‌تر پایگاه خبری شفق عراق از محمد شیاع السودانی نخست‌وزیر کنونی، نوری المالکی و حمید الشطری رئیس سازمان اطلاعات، به عنوان سه گزینه اصلی تصدی منصب نخست‌وزیری نام برده بود؛ در نهایت معرفی المالکی که چهره‌ای نزدیک به ایران معرفی می‌شود، آن هم در این مقطع که تهدیدات آمریکا ضد بغداد برای فاصله گرفتن از جمهوری اسلامی و همچنین خلع سلاح الحشدالشعبی افزایش یافته بسیار مهم و معنادار است.

■تهدیدهای ترامپ در بغداد خریداری ندارد

تحولات سیاسی جاری میان‌رودان به‌نظر از همین حالا مقامات کاخ‌سفید را نگران کرده؛ اتفاقی که در نشست خبری روز گذشته سخنگوی وزارت امور خارجه بازتاب داشت و اسماعیل بقایی تأکید کرد مداخله در امور داخلی کشورهای منطقه تبدیل به عادت زشت مقامات آمریکایی شده و این به هیچ وجه پذیرفتنی نیست.

درباره علت هراس واشنگتن از رخدادهای عراق، تا آنجا که به کشورمان مربوط است، در حداقل‌ترین حالت به سه عامل می‌توان اشاره کرد. در گام نخست، انتخاب المالکی از سوی جریان‌های شیعه عراق را باید به معنی شکست کامل پروژه تطمیع و تهدید تیم ترامپ علیه بغداد دانست که با هدف ایجاد فاصله میان این کشور با ایران صورت می‌گیرد. ایالات متحده در چند سال اخیر، اقدامات هدفمندی را به منظور قطع وابستگی بغداد به گاز صادراتی تهران کلید زده که در این زمینه توفیقی نیافته است. در ادامه، همین دیروز روزنامه فایننشال تایمز گزارش داد آمریکا بر سیاستمداران ارشد عراقی فشار می‌آورد دولتی تشکیل دهند که گروه‌های قدرتمند مورد حمایت ایران را کنار بگذارد. واشنگتن حتی در صورت تحقق نیافتن این خواسته‌ها، به اقدامات تنبیهی اشاره کرده که شامل اقدامات اقتصادی، از جمله محدود کردن ارسال دلار نقدی به عراق در ازای فروش نفت بوده است! جالب آنکه پیش‌تر مارکو روبیو، وزیر امور خارجه آمریکا نیز در یک تماس تلفنی با محمد شیاع السودانی، در مورد احتمال تشکیل یک دولت طرفدار جمهوری اسلامی هشدار داده بود؛ تهدیداتی که به‌نظر می‌رسد با بازگشت المالکی، در شهر هزار و یک شب خریداری نداشته و با بی‌اعتنایی کامل مواجه شده است.

انتخاب نوری المالکی در موضوع خلع سلاح مقاومت هم مهم هست. طبق اعلام یورونیوز، تنش‌ها میان واشنگتن با بغداد چندی پیش و به‌ویژه پس از انتخاب عدنان فیحان، عضو پیشین شبه‌نظامیان عصائب اهل الحق، چهره حامی ایران و مقاومت، به‌عنوان نایب‌رئیس اول پارلمان در ماه گذشته، شدت گرفته است. بازگشت المالکی که به روشنی مخالف انحلال سازمان الحشدالشعبی است بر این تنش خواهد افزود. رئیس ائتلاف «دولة القانون» چندی پیش در گفت‌وگو با شبکه الاخباریه در مخالفت با خلع سلاح بسیج مردمی به‌صراحت گفت: هرگونه اظهارنظر درباره انحلال الحشدالشعبی را رد خواهیم کرد؛ الحشد یک نهاد رسمی است که تحت فرمان فرمانده کل نیروهای مسلح قرار دارد. وی ادامه داد: آنچه در سوریه رخ داد، مایه غافلگیری نبود بلکه مقدمات آن از مدت‌ها پیش فراهم شده بود. رژیم صهیونیستی در حال حاضر لبنان را به محاصره خود درآورده است. این وضعیت یعنی اینکه عراق اهمیتی به اعتراضات آمریکا در این خصوص نمی‌دهد.

ترس واشنگتن از رخدادهای عراق با نگرانی از یکپارچگی مقاومت بی‌ارتباط نیست، آن هم در حالی که این روزها تهدیدات علیه جمهوری اسلامی به اوج خود رسیده است؛ موضوعی که می‌تواند چالش و سنگی بزرگ مقابل سیاست جنگ‌طلبانه ضد ایرانی آمریکا قرار دهد. در این باره می‌توان به بیانیه دیروز دبیرکل کتائب حزب‌الله عراق در مورد تحولات منطقه اشاره کرد که در آن آمده است: اعلام می‌کنیم برای جنگی فراگیر آماده هستیم تا از جمهوری اسلامی ایران، دژ و عزت امت که بیش از چهار دهه در کنار مستضعفان و تمام مسائل حقه امت محمد(ص) ایستاده و به مذهب، رنگ یا نژاد توجهی نکرده است، حمایت و پشتیبانی کنیم. انصارالله یمن نیز پیش‌تر صریحاً اعلام کرده بود درصورت حمله آمریکا به ایران، تمام ناوگان و شناورهای آمریکا در دریای سرخ را غرق خواهد کرد. این یدواحده مقاومت مقابل جنگ‌طلبی آمریکا و رژیم صهیونیستی موضوعی است که متجاوزان را نگران کرده و تحولات عراق بر این هراس دامن زده است.

شواهد نشان می‌دهد متحدان ترامپ به‌طور جدی به فاصله گرفتن از او می‌اندیشند

توپ ویرانگر ترامپ در میان متحدانش

نیک‌پندار | اگرچه سیاست‌های تهاجمی ترامپ در قبال جهان اسلام همواره مورد پسند غرب (به طور ویژه اروپا و حتی رقبای سیاسی ترامپ در آمریکا) بوده و هست؛ اما به نظر می‌رسد این رویکرد دیکتاتورگونه او در مسائل مربوط به خود اروپا چندان به مذاق آن‌ها خوش نمی‌آید.

به‌خصوص پس از سخنرانی عجیب و تحقیرکننده دونالد ترامپ در داووس، غرب عزمش را برای فاصله گرفتن بیشتر از آمریکا جزم‌تر کرده است. روزنامه گاردین روز یکشنبه نوشت چین در حال ایجاد جذابیت برای رهبران غربی است؛ این مسیر با قدرت‌طلبی فزاینده و بی‌ثبات‌کننده دونالد ترامپ، رئیس جمهوری آمریکا در عرصه جهانی هموار شده است.

این روزنامه همچنین گفت هرچند ترامپ تهدید به استفاده از نیروی نظامی در گرینلند را پس گرفت و گفت تعرفه‌هایی را برای مخالفان طرح‌هایش در قطب شمالی اعمال نمی‌کند و اروپا نفس راحتی کشید؛ اما به نظر نمی‌رسد آمریکا همچنان شریک قابل اعتمادی برای این کشورها باشد.

این صحبت گاردین وقتی بیشتر معنا پیدا می‌کند که بدانیم مارک کارنی، نخست‌وزیر کانادا هم در داووس مواضعی مشابه اتخاذ کرد. او گفت: «اجازه دهید صریح باشم. ما در میانه یک گسست قرار داریم، نه یک گذار. در دو دهه گذشته، سلسله‌ای از بحران‌ها در حوزه‌های مالی، سلامت، انرژی و ژئوپلیتیک، خطرات هم‌پیوندی افراطی جهانی را عیان کردند؛ اما در سال‌های اخیر، قدرت‌های بزرگ پا را فراتر گذاشته و از ادغام اقتصادی به عنوان سلاح استفاده کردند؛ تعرفه‌ها به‌عنوان اهرم فشار، زیرساخت‌های مالی در جایگاه ابزار اجبار و زنجیره‌های تأمین به عنوان آسیب‌پذیری‌هایی که می‌توان از آن‌ها بهره‌برداری کرد. وقتی ادغام خودش موجب سلطه دیگری بر شما می‌شود، نمی‌توان به این تصور دل بست که ادغام برای هر دو طرف سودمند است. نهادهای چندجانبه‌ای که قدرت‌های میانی بر آن‌ها تکیه داشته‌اند؛ از جمله سازمان تجارت جهانی، سازمان ملل متحد و نشست‌های اقلیمی (COP) یعنی همان معماری حل و فصل جمعی مسائل، با تهدید مواجه هستند. از این رو بسیاری از کشورها به نتایج مشابهی رسیده‌اند؛ اینکه باید خودمختاری راهبردی بیشتری در حوزه‌های انرژی، غذا، مواد معدنی حیاتی، امور مالی و زنجیره‌های تأمین را ایجاد کنند».

■ رئالیست‌های آمریکا هم منتقد ترامپ

رویکردهای انتقادی نسبت به مواضع اقتدارگرایانه ترامپ حتی به محافل علمی درون مرزهای ایالات متحده هم کشیده شده و استفان والت، اندیشمند رئالیست آمریکایی در یادداشتی که فارن پالیسی آن را منتشر کرده، نسبت به آن نقدهای تندی نوشته است.

او در این یادداشت می‌گوید: «در حدود یک قرن گذشته، برتری آمریکا مانع شکل‌گیری گسترده ائتلاف‌های موازنه‌گر علیه این کشور شده و این در حالی بود که ایالات متحده حدود ۳۰ درصد تولید ناخالص داخلی جهان را در اختیار داشت و قدرتمندترین ارتش دنیا را رهبری می‌کرد. در دوران جنگ سرد نیز آمریکا موفق شد با بیش از ۴۰ کشور ائتلاف برقرار کند، در حالی که بلوک تحت رهبری اتحاد جماهیر شوروی بسیار کوچک‌تر بود؛ اما این الگو اکنون و در دوره دوم ریاست‌جمهوری ترامپ در حال معکوس شدن است».

والت به تهدیدها و فشارهای مکرر ترامپ علیه متحدان آمریکا؛ از جمله اظهاراتی درباره کانادا، گرینلند و پاناما و همچنین گسترش استفاده از تعرفه‌های تجاری و قدرت نظامی اشاره کرده و می‌افزاید: «ایالات متحده تاکنون علیه بیش از ۶ کشور از زور استفاده و یا آن‌ها را تهدید کرده و همزمان، اقدام‌های اقتصادی جدیدی را به اجرا گذاشته که صدها میلیارد دلار از تجارت جهانی را تحت تأثیر قرار داده است. این رویکردها تصویر آمریکا را به عنوان کشوری غیرقابل پیش‌بینی و زورگو تقویت کرده و دیگر کشورها را به سمت کاهش وابستگی خود به واشنگتن سوق می‌دهد».

■ چین هم بدش نمی‌آید

روز گذشته همچنین روزنامه چینی گلوبال تایمز در سرمقاله‌اش با عنوان «اروپا باید به طور جدی به ساخت آینده مشترک جامعه چین- اتحادیه اروپا بیندیشد»، گفته است جهان با خطر «بازگشت به قانون جنگل» مواجه شده و چین و اتحادیه اروپا باید در زمینه ساخت «آینده مشترک بشر» همکاری کنند.

گاردین در ادامه مقاله‌اش افزوده است، متحدان واشنگتن در تلاش برای دستیابی به ثبات، به سمت چین روی گردانده‌اند؛ مسئله‌ای که بسیاری در آمریکا آن را تهدیدی علیه موجودیت خود قلمداد می‌کنند.

در نتیجه توافق اخیر میان کانادا و چین، خودروهای برقی چینی اکنون بیش از یک‌پنجم بازار کانادا را به خود اختصاص داده و بیشتر هم می‌شود. این توافق یک پیروزی سیاسی بزرگ برای چین است، حتی اگر تنها سهم کوچکی از صادرات خودروهای برقی چین را تشکیل دهد. به نظر می‌رسد نگرانی‌ها در مورد وابستگی اقتصادی به چین و حتی دخالت این کشور در انتخابات کانادا از دستور کار خارج شده است.

البته سیاست‌گذاران چینی تمایلی به پذیرش علنی این موضوع ندارند که نظم جهانی اساساً دچار تغییر شده است. چینی‌ها بزرگ‌ترین ذی‌نفع نظم بین‌المللی ایجاد شده پس از جنگ سرد هستند

گاردین در ادامه مقاله‌اش بیان کرده است: «کی‌یر استارمر، نخست‌وزیر انگلیس هفته آینده با شرایط اندکی متفاوت وارد چین می‌شود. او روابط گرم‌تری با ترامپ دارد، اگرچه لفاظی‌هایش در روزهای اخیر به دلیل اختلافات بر سر گرینلند و جزایر چاگوس شدت گرفته است».

با وجود این، استارمر در داخل کشورش تحت فشار است تا نشان دهد درباره مسائل امنیتی و حقوق بشری در رفتار با چین سختگیر است. این دو موضوع تنش‌ها بر سر درخواست جنجالی تشکیل سفارت بزرگ چین در لندن را که دولت این هفته با وجود مخالفت‌های شدید تأییدش کرد، شدت بخشید. استیو تسانگ، مدیر مؤسسه سواس چین درباره رویکرد نخست‌وزیر انگلیس گفته است: «استارمر شاید خود را به عنوان یک نخست‌وزیر کارآمد یا فردی آگاه در مورد چین ثابت نکرده باشد؛ اما او نادان نیست و می‌خواهد روابط با چین را برای بهبود اقتصاد و تجارت بریتانیا بهبود ببخشد؛ اما چین را شریکی مطمئن‌تر از ایالات متحده برای بریتانیا نخواهد دید».

گاردین نوشت: با این حال، استارمر نیز مانند کارنی امیدوار است قراردادهایی را با پکن به امضا برساند و سرمایه‌گذاری‌های بسیاری را برای کمک به اقتصاد انگلیس جذب کند. او با نمایندگانی از شرکت‌های معتبر انگلیسی همراه خواهد بود و انتظار می‌رود با وجود نگرانی‌های فزاینده در مورد خطرات امنیت ملی سرمایه‌گذاری‌های چین، شورای مدیران عامل بریتانیا-چین را احیا کند.

■ توپ ویرانگر ترامپ

گاردین البته در بخشی از گزارش خود تأکید کرده چرخش به سمت پکن برای متحدان غربی آمریکا آسان نیست.

سونگ از اعضای مرکز امنیت و استراتژی بین‌الملل دانشگاه چینهوا در تأیید این دیدگاه اظهار کرد: رهبری کمیسیون اروپا اساساً همچنان با چین خصومت دارد؛ این موضوعی است که مقامات چینی و رهبران تجاری دشوار بتوانند آن را با روابط به ظاهر گرم میان چین و کشورهای اروپایی تطبیق دهند.

سونگ گفت: موضع کلی اتحادیه اروپا و جنگ در اوکراین بزرگ‌ترین موانع تعمیق روابط میان این بلوک و چین است و بدون حل این دو مسئله، روابط چین و اروپا هیچ پیشرفت قابل توجهی نخواهد داشت.

چنین نگرانی‌هایی ممکن است در حال محو شدن باشند؛ زیرا قدرت‌های متوسط به دنبال جهانی از چندجانبه‌گرایی در مواجهه با توپ ویرانگری هستند که توسط ترامپ و آمریکا به عنوان کشوری که زمانی بزرگ‌ترین مدافع آن‌ها بود، به چرخش در آمده است. چین معتقد است این رفتار ترامپ مثبت و خوشحال‌کننده نیست. با این حال تبعات چنین رفتاری ممکن است موقعیت پکن را در صحنه جهانی تقویت کند.

فراخبر

«مرحله دوم» آتش‌بس غزه؛ آتش‌بس روی کاغذ، کنترل در میدان

دیپلماسیِ واژه‌ها در برابر واقعیت غزه

سیداحمد موسوی | روز گذشته سخنگوی ارتش رژیم اشغالگر از کشف جسد «ران گویلی» تنها اسیر اسرائیلی باقیمانده در غزه خبر داد. البته سخنگوی گردان‌های عزالدین قسام دیروز در سخنانی گفت: با وجود اینکه اشغالگران به تعهدات خود پایبند نبودند، ما همه اسیران اسرائیلی اعم از زنده و مرده را بدون تأخیر به رژیم صهیونیستی تحویل دادیم.

وی همچنین در مورد جسد ران گویلی بیان کرد: این گروه تمام جزئیات و اطلاعاتی را که در مورد محل جسد این اسیر اسرائیلی داشتند، به میانجیگران اطلاع داده‌اند.

اعلام آغاز «مرحله دوم» آتش‌بس در غزه از سوی آمریکا، با ادبیاتی آشنا و خوشبینانه همراه بود؛ ادبیاتی که از گذار، ثبات و کاهش رنج‌ها سخن می‌گفت و تلاش داشت این تصور را ایجاد کند که جنگ وارد فاز تازه‌ای شده؛ اما فاصله میان روایت دیپلماتیک و واقعیت میدانی، بار دیگر پرسشی اساسی را پیش می‌کشد؛ آیا «مرحله دوم» نشانه یک تغییر واقعی بوده یا صرفاً بازتعریف زبانی وضعیتی که در عمل تفاوتی نکرده است؟

■ دیپلماسی واژه‌ها در برابر واقعیت غزه

در حالی که واشنگتن از حرکت به سوی ثبات و بازسازی سخن می‌گوید، وضعیت میدانی غزه تصویر دیگری را ارائه می‌دهد. پهپادهای اسرائیلی همچنان بر فراز مناطق ویران شده پرواز می‌کنند، رفح بسته مانده، نیروهای رژیم صهیونیستی عقب‌نشینی نکرده‌اند و اجساد قربانیان همچنان به بیمارستان‌ها انتقال می‌یابد. کمک‌های انسانی به صورت محدود و قطره‌چکانی وارد می‌شود و بازسازی در حد وعده باقی مانده است.

در چنین شرایطی، تنها چیزی که تغییر کرده، زبان توصیف وضعیت است، نه خود وضعیت. «مرحله دوم» بیش از آنکه یک دگرگونی عینی باشد، به نظر می‌رسد مفهومی سیاسی بوده که برای مدیریت فشارهای بین‌المللی طراحی شده است.

■ سابقه‌ای که تردید را تقویت می‌کند

نگاهی به تاریخ مداخلات آمریکا در فلسطین، این تردید را تقویت می‌کند. سیاست واشنگتن معمولاً نه معطوف به حل ریشه‌ای بحران؛ بلکه متمرکز بر مدیریت شدت و دامنه خشونت بوده؛ به گونه‌ای که برتری راهبردی رژیم صهیونیستی حفظ و همزمان هزینه‌های دیپلماتیک آن کنترل شود. در این چارچوب، «مرحله دوم» را می‌توان ابزاری برای جذب پیامدهای ویرانی گسترده و جلوگیری از انزوای بیشتر اسرائیل دانست، بدون آنکه ساختارهای مولد جنگ تغییر کند.

■ اعلام بدون ضمانت اجرا

تحلیلگران و مقامات فلسطینی بر این باورند که اعلام آغاز مرحله دوم، فاقد هرگونه ساز و کار اجرایی الزام‌آور است. ابراهیم المدهون، تحلیلگر سیاسی فلسطینی این اقدام را «موضع‌گیری سیاسی» می‌داند نه یک گذار واقعی در میدان؛ به‌ویژه از آن رو که رژیم صهیونیستی حتی به تعهدات مرحله نخست نیز پایبند نبوده است.

گسترش «خط زرد» -منطقه حائل نظامی شده- ادامه دارد، رفح بسته است، ترورهای هدفمند توقف نیافته و بازسازی عملاً آغاز نشده است. حازم قاسم، سخنگوی حماس نیز تأکید می‌کند آنچه تاکنون رخ داده بیشتر یک «اعلام رسانه‌ای» بوده و بدون اقدام‌های عملی، معنای واقعی را نخواهد یافت.

در منطق روابط بین‌الملل، اعلامی که ضمانت اجرا نداشته باشد، عملاً فاقد اعتبار است؛ به ویژه زمانی که اعلام‌کننده؛ یعنی آمریکا ابزار فشار مؤثر بر رژیم صهیونیستی را در اختیار دارد؛ اما از به کارگیری آن خودداری می‌کند.

■ نتانیاهو و اعتراف به نمادین بودن «مرحله دوم»

اظهارات بنیامین نتانیاهو، نخست‌وزیر اسرائیل مبنی بر اینکه مرحله دوم «تا حد زیادی نمادین» است، شاید صریح‌ترین توصیف از کارکرد واقعی این مرحله باشد. این سخن نشان می‌دهد تل آویو، مرحله دوم را نه مسیری الزام‌آور؛ بلکه پوششی سیاسی برای خرید زمان و مدیریت فشارها می‌داند.

رد کمیته پیشنهادی حکمرانی فلسطینی به‌عنوان نهادی صرفاً نمادین نیز مؤید همین نگاه است. از منظر رژیم صهیونیستی هیچ نهاد فلسطینی -حتی یک ساختار تکنوکرات و فاقد قدرت جناحی- شایسته برخورداری از اختیار واقعی نیست. این رویکرد، روایت «گذار مرحله‌ای» آمریکا را عملاً بی‌محتوا می‌کند.

■ مرحله اولی که هرگز اجرا نشد

از دید گروه‌های فلسطینی، صحبت از مرحله دوم زمانی معنا دارد که مرحله نخست اجرا شده باشد؛ امری که به باور آن‌ها هرگز رخ نداده است. اسرائیل نه از مناطق اشغالی عقب‌نشینی داشته، نه گذرگاه‌ها را باز کرده و نه حملات خود را متوقف کرده است. آمار کشته‌شدگان و نقض‌های مکرر آتش‌بس نشان می‌دهد «گذار» بیش از آنکه واقعیت باشد، یک ادعاست.

■ گذار واقعی چه نشانه‌هایی دارد؟

اگر مرحله دوم واقعی بود، نشانه‌های آن روشن می‌بود: عقب‌نشینی نظامی، بازگشایی کامل رفح، توقف ترورها و ورود گسترده مصالح بازسازی؛ اما هیچ‌یک از این موارد محقق نشده است. در عوض، کنترل رژیم صهیونیستی با ترتیبات جدیدی بازتولید می‌شود و قدرت واقعی همچنان در بیرون از غزه باقی مانده است.

در این میان، پیشنهاد تشکیل یک اداره انتقالی فلسطینی، به شاخصی مهم برای سنجش نیت‌ها تبدیل شده است. با این حال، نظارت خارجی، محدودیت رفت و آمد و نبود اختیار بر مرزها، این اداره را به نهادی بدون حاکمیت بدل می‌کند؛ ساختاری برای مدیریت بحران انسانی، نه حل ریشه‌های آن.

■ آتش‌بسی بدون افق پایان

آنچه امروز در قالب «مرحله دوم» جریان دارد، بیش از آنکه مسیری به سوی صلح پایدار باشد، وقفه‌ای شکننده است. پیوند زدن بازسازی به خلع سلاح، از نگاه گروه‌های فلسطینی نوعی فشار سیاسی و نمادین تلقی می‌شود که هدف آن تغییر موازنه قدرت است، نه تأمین امنیت.

در نهایت «مرحله دوم» به آزمونی برای همه بازیگران تبدیل شده است؛ آیا این مرحله به پایان واقعی جنگ و بازسازی معنادار منجر خواهد شد یا به فهرست توافق‌هایی افزوده می‌شود که در ظاهر باقی ماندند و در عمل تهی شدند؟ تجربه غزه نشان می‌دهد بدون تغییر در ساختار کنترل و اعمال فشار واقعی، تغییر واژگان به تنهایی قادر به تغییر واقعیت نخواهد بود.

آگهی مفقودی
برگ سبز و سند کمپانی موتورسیکلت احسان ۱۵۰ به شماره انتظامی ۵۹۱-۲۴۹۵۸ و شماره شاسی N14AVEKjDR1P10567 و شماره موتور 0149N141234 71 بنام علی اکبر امامی به شماره ملی ۵۲۰۰۰۸۴۵۰۴ مفقود و اعتبار ندارد.
۱۴۰۴۱۷۰۲۳ ب

آگهی مفقودی
برگ سبز و همه مدارک موتورسیکلت احسان تیپ ۲۰۰ به رنگ گوجه‌ای مدل ۱۴۰۲ با شماره پلاک ۷۸۲_۲۸۹۷۲_ایران و با شماره تنه N14FBVEKNEP1Y26216 و شماره موتور 0196N141505 00 بنام محمدحسین اسفیدانی مفقود گردیده و اعتبار ندارد.
۱۴۰۴۱۷۰۲۲ ب

آگهی مفقودی
برگ سبز موتور سیکلت کاسیا تیپ CDI125 مدل ۱۳۸۶ به رنگ مشکی به شماره پلاک ۷۶۸-۶۸۵۶۳ به شماره موتور ۰۶۰۴۱۰۹۴۸ به شماره شاسی NDF125A861719 5 به نام عبدالخالق دلدار سردابی مفقود و از درجه اعتبار ساقط است.
۱۴۰۴۱۷۰۷۲ ب

آگهی مفقودی
برگ سبز خودروی بارى چوبى کاویان تیپ K119 مدل ۱۳۸۷ به رنگ سفید- روغنی پلاک ۳۲۸ ع ۵۹ ایران ۵۹ شماره موتور EQB1A02069716739 و شماره شاسی NA5K1192C8S772229 متعلق به هادی اسپانلو مفقود گردیده و از درجه اعتبار ساقط میباشد.
۱۴۰۴۱۷۰۶۱ ب

آگهی مفقودی
برگ سبز، سند و کارت خودروی سواری پژو ۴۰۵ تیپ جی ال ایکس مدل ۱۳۸۰ به رنگ عنابی پلاک ۶۸۷ ب ۷۸ ایران ۸۵ شماره موتور ۲۲۵۲۸۰۱۳۳۵۶ و شماره شاسی ۰۰۸۰۳۱۲۹۱۹ متعلق به جواد زارعی مفقود گردیده و از درجه اعتبار ساقط میباشد.
۱۴۰۴۱۷۰۵۹ ب

آگهی مفقودی
برگ سبز خودرو پژو ROA170 0cc مدل ۱۳۸۹ به رنگ نقره ای - متالیک به شماره پلاک ۳۹۷ ط ۳۴ ایران ۱۲ به شماره موتور ۱۱۸۸۹۰۱۹۷۴۸ وشماره شاسی NAAB41PM5BH284963 به نام مهدی علیزاده صنعتی مفقود واز درجه اعتبار ساقط است.
۱۴۰۴۱۷۰۵۹ ب

آگهی مفقودی
برگ سبز خودروی سواری هاچبک فونیکس تیپ TIGGO7PROAT مدل ۱۴۰۳ رنگ مشکی متالیک شماره موتور MVME4T15CBKR040542 شماره شاسی NATGBACJ2R10382 34 و شماره پلاک ۴۸۶ ج ۴۷ ایران ۱۲ متعلق به حمیدرضا صادقیه مفقود شده و فاقد اعتبار است.
۱۴۰۴۱۷۰۲۶ ب

آگهی مفقودی
برگ سبز سواری رانا مدل ۱۴۰۰ رنگ سفید به شماره موتور ۱۷۲B0073195 و شماره شاسی NAAU01FE7MT291958 و شماره پلاک ایران ۴۲- ۷۱۴ ل ۶۴ به نام ناهید علیپور مفقود شده و اعتبار ندارد.
۱۴۰۴۱۷۰۷۰ ب

آگهی مفقودی
سند کمپانی خودرو پژو ۴۰۵ مدل ۱۳۹۸ به رنگ سفید-روغنی به شماره پلاک ۷۸۳ ی۱۱ ایران ۸۸ به شماره موتور ۱۳۹B0137604 شماره شاسی NAAM31FEXKK219940 به نام مسعود پناهی مفقود واز درجه اعتبار ساقط است.
۱۴۰۴۱۷۰۵۸ ب

آگهی مفقودی
برگ سبز خودروی سواری پراید ۱۳۱ به رنگ سفید به شماره موتور M13/5544465 به شماره شاسی NAS411100G3463426 به شماره پلاک انتظامی ۳۶ ۷۸۱ ی ۵۴ به مالکیت فرزانه دلشادقلعه نوی مدل ۱۳۹۵ مفقود گردیده و از درجه اعتبار ساقط میباشد.تربت جام
۱۴۰۴۱۷۰۶۴ ب

آگهی مفقودی
برگ سبز و سند کمپانی خودرو سواری ۲۰۷ مدل ۱۴۰۰ به رنگ مشکی پلاک انتظامی ۶۳۲د ۲۵ ایران ۷۴ شماره موتور ۱۷۸B0060994 شماره شاسی NAAR03FE4MG434992 به مالکیت پگاه جامی مفقود و از درجه اعتبار ساقط می باشد.تربت جام
۱۴۰۴۱۷۰۶۹ ب

آگهی مفقودی
برگ سبز موتور سیکلت احسان تیپ CDI125 مدل ۱۳۸۶ به رنگ مشکی به شماره پلاک ۷۶۸-۶۸۵۶۳ به شماره موتور ۰۶۰۴۱۰۹۴۸ به شماره شاسی NDF125A861719 5 به نام عبدالخالق دلدار سردابی مفقود و از درجه اعتبار ساقط است.
۱۴۰۴۱۷۰۷۲ ب

آگهی مفقودی
برگ سبز، سند کمپانی، سند محضری و کارت موتور سیکلت گلکسی -اس وای ام X125 به رنگ دود - دلفینی به شماره پلاک ۸۵۷-۴۵۴۲۲ به شماره موتور NEG1121225 به شماره شاسی N3G***125WS100359 به نام رحیم غفاریان آسیائی مفقود و از درجه اعتبار ساقط است.
۱۴۰۴۱۷۰۲۱ ب

آگهی مفقودی
برگ سبز و برگ کمپانی سایپا ۱۳۱SL مدل ۱۳۹۰ به رنگ سفید_ روغنی به شماره موتور ۴۲۶۰۹۳۰ به شماره شاسی S1412290006249 به شماره پلاک ۳۲ ایران ۵۸۶ ن ۳۸ متعلق به محمدرضا یوسف زاده مفقود گردیده و فاقد اعتبار می باشد.
۱۴۰۴۱۷۰۲۸ ب

آگهی مفقودی
برگ سبز موتور سیکلت کاسیا تیپ CDI125 مدل ۱۳۸۶ به رنگ مشکی به شماره پلاک ۷۶۸-۶۸۵۶۳ به شماره موتور ۰۶۰۴۱۰۹۴۸ به شماره شاسی NDF125A861719 5 به نام عبدالخالق دلدار سردابی مفقود و از درجه اعتبار ساقط است.
۱۴۰۴۱۷۰۷۲ ب

آگهی دعوت مجمع عمومی فوق‌العاده نوبت اول
تاریخ انتشار: ۱۴۰۴/۱۱/۰۷
جلسه مجمع عمومی فوق‌العاده نوبت اول شرکت تعاونی مسکن معلولین و مددجویان خرم‌رودی به شماره ثبت ۵۵۰۶ رأس ساعت ۹ روز دوشنبه مورخ ۱۴۰۴/۱۱/۲۰ در محل شرکت تعاونی واقع در ایلام برگزار می‌گردد. از عموم اعضاء دعوت به عمل می‌آید که در روز مقرر و در محل مذکور حضور به هم رسانند. بدیهی است حضور کلیه اعضاء در جلسه ضروری و در صورت عدم حضور برابر اساسنامه هیچگونه اعتراضی در رابطه با تصمیمات متخذه در مجمع مؤثر نخواهد بود.
دستور جلسه:
۱- ارائه گزارش توسط رئیس هیئت مدیره
۲- تمدید مدت فعالیت
۳- تغییر نحوه اطلاع‌رسانی مجامع
فرشاد پورمند
مدیرعامل تعاونی مسکن معلولین و مددجویان خرم‌رودی
۱۴۰۴۱۷۰۱۹ ب

یادداشت

فرزانه غلامی

فاصله سیاست کالابرگ با واقعیت تورم

این روزها وقتی درباره «کالاهای اساسی» حرف می‌زنیم، فشار تورمی فراتر از یک شاخص خشک آماری به اندازه سفره مردم، تعداد دفعات خرید در ماه و حتی کیفیت صبحانه‌ای که برای کودکانمان آماده می‌کنیم، ختم می‌شود و اقتصاد دقیقاً در این نقطه، مقوله‌ای کاملاً «انسانی» است و تصمیم‌های ارزی و بودجه‌ای دولت، مستقیم روی یخچال خانه‌ها اثر می‌گذارند، نه فقط روی نمودارهای رسمی.

واقعیت این است که حذف ارز ترجیحی از ابتدای زنجیره تأمین از منظر سیاست‌گذاری در اقتصاد ایران، تصمیمی قابل فهم و توجیه‌پذیر است؛ چراکه سال‌ها چندنرخی بودن ارز، رانت، فساد، اتلاف منابع و بی‌انضباطی قیمتی ایجاد کرده بود. اینکه دولت تلاش می‌کند یارانه را از «کالا» به «مردم» منتقل کند، در منطق اقتصادی، یک جابه‌جایی کلاسیک است که به‌جای ارزان نگه داشتن مصنوعی قیمت، قدرت خرید مصرف‌کننده تقویت می‌شود و همین جا کالابرگ یک میلیون تومانی وارد صحنه می‌شود؛ ابزاری برای اینکه شوک قیمتی، مستقیم معیشت مردم را تباه نکند حال آنکه مسئله اصلی، فاصله میان «منطق سیاست» و «شدت واقعیت تورمی» است.

وقتی ارز ترجیحی از حلقه واردات نهاده‌ها و مواد اولیه حذف می‌شود، اثر آن فقط یک افزایش خطی قیمت نیست و زنجیره تولید تا مصرف در ایران، لایه‌لایه از هزینه‌های وابسته به ارز همچون حمل‌ونقل، بسته‌بندی، انرژی، سرمایه در گردش، هزینه‌های مالی بنگاه‌ها و... اثر می‌پذیرد. در اقتصادی که انتظارات تورمی بالاست، هر شوک ارزی به‌صورت مضاعف در قیمت نهایی تخلیه می‌شود و نتیجه همین می‌شود که در کمتر از سه هفته پس از حذف ارز ترجیحی از ابتدای زنجیره، قیمت کالاهای اساسی -از لبنیات تا روغن و محصولات پروتئینی- بسیار فراتر از اندازه تغییر نرخ ارز، گران شده‌اند.

اگر یک خانوار شهری کم‌درآمد را در نظر بگیریم که بخش بزرگی از هزینه‌اش صرف خوراکی‌ها می‌شود، با رشد چند ده درصدی قیمت اقلام پایه در یک دوره زمانی کوتاه به‌راحتی چند میلیون تومان به هزینه ماهانه سبد غذایی آن‌ها تحمیل می‌شود. در این سناریو یک میلیون تومان کالابرگ ممکن است تنها بخش کوچکی از افزایش هزینه و در برخی برآوردها حتی فقط در حد چند درصد از فشار تورمی جدید را پوشش دهد نه اینکه به عنوان پوشش معنادار و قدرتمند در برابر تورم ظاهر شود.

دولت با سیاست جدید ارزی تلاش کرده است یک اصلاح ساختاری پرهزینه را با حداقلی از حمایت اجتماعی و اقتصادی همراه کند، مشکل اما این است که تورم، به‌خصوص در بخش خوراکی‌ها با سرعتی حرکت می‌کند که ابزارهای حمایتی ثابت، خیلی زود قدرت خود را از دست می‌دهند. کالابرگی که امروز می‌تواند بخشی از سبد خانوار را تأمین کند، چند هفته بعد رسماً از گردونه رقابت با تورم خارج می‌شود و در غیاب سازوکار تعدیل خودکار متناسب با تورم، ارزش واقعی این حمایت آب می‌رود.شایان ذکر است با این سیاست جدید، رفتار مصرف‌کننده هم تغییر می‌کند و خانوارها به‌جای بهبود تغذیه به سمت کوچک‌سازی سبد، حذف اقلام باکیفیت‌تر و جایگزینی با گزینه‌های ارزان‌تر می‌روند. این یعنی اثر تورم فقط اقتصادی نیست و به سلامت، بهره‌وری نیروی کار و حتی هزینه‌های آینده نظام سلامت منتقل می‌شود.

وقتی می‌پذیریم کیفیت تغذیه، یک متغیر خاموش اما با آثار بلندمدت است، نیاز به طراحی یک سپر معیشتی پویا غیرقابل انکار است و اگر قرار است یارانه از کالا به مردم منتقل شود، این یارانه باید بتواند با تورم حرکت کند، نه اینکه پشت سر آن بدود در غیر این صورت، اصلاح ارزی از نظر تئوریک درست اما در سطح زندگی روزمره، با احساس کاهش حمایت همراه می‌شود.نکته پایانی اینکه هر تدبیر و جراحی اقتصادی‌ای زمانی موفق است که اصلاحات سخت به اهرمی برای فرسایش آرام زندگی طبقات پایین تبدیل نشود و کالابرگ یک میلیون تومانی هم به عنوان گامی حمایتی پس از حذف رانت ارزی در مقابل شوک قیمتی کالاهای اساسی باید به تکیه‌گاهی پایدار برای سفره خانوار تبدیل شود.

تورم ۹۰درصدی خوراکی‌ها در دی‌ماه؛ هشداری برای معیشت دهک‌های پایین است

هجوم تورم به هسته سخت معیشت

غلامی | انتشار گزارش شاخص قیمت مصرف‌کننده در دی‌ماه توسط مرکز آمار ایران، روایتگر یک دگردیسی نگران‌کننده در ساختار هزینه‌های خانوار ایرانی است.

در حالی که فضای عمومی اقتصاد کشور تحت تأثیر نوسان‌های متغیرهای کلان و ناامنی‌های منطقه‌ای قرار دارد، داده‌های جدید مرکز آمار نشان می‌دهد موتور محرک تورم از لایه‌های بیرونی به «هسته سخت» معیشت نفوذ کرده، بدان معنی که زمستان امسال، برای سفره‌های ایرانی سخت‌تر از سال‌های گذشته آغاز شده است؛ چراکه عبور تورم سالانه از مرز ۴۴/۶درصد و جهش خیره‌کننده تورم نقطه به نقطه به مرز ۶۰درصد، نشان‌دهنده تغییر فاز تورم از وضعیت «مزمن» به «حاد» در بخش کالاهای استراتژیک است و پیامدهای نامطلوب این ارقام به‌ویژه برای دهک‌های پایین درآمدی باید مدیریت شود.

■ شوک ماهانه تورم؛ سلاحی نامحسوس علیه قدرت خرید مردم

نخستین زنگ خطر در گزارش اخیر مرکز آمار ایران، نرخ تورم ماهانه ۷/۹درصدی است. برای درک بزرگی این عدد باید بدانیم که در بسیاری از اقتصادهای باثبات جهان، نرخ تورم «سالانه» کمتر از این مقدار است و ثبت عدد ۷/۹درصد در دی‌ماه نسبت به آذرماه به معنای آن است که شتاب افزایش قیمت‌ها از توان انطباق دستمزدها سبقت گرفته و عملاً قدرت خرید حقوق‌بگیران در عرض ۳۰ روز با افتی محسوس مواجه شده است.

نکته کلیدی‌تر این آمار اما در تفاوت معنادار میان گروه خوراکی‌ها و غیرخوراکی‌ها نهفته است. تورم ماهانه ۱۳/۷درصدی برای گروه «خوراکی‌ها، آشامیدنی‌ها و دخانیات» در مقابل نرخ ۴/۴درصدی کالاهای غیرخوراکی، نشان می‌دهد فشار اصلی دقیقاً بر حیاتی‌ترین نیازهای بیولوژیک مردم متمرکز شده است و این عدم تقارن، مدیریت هزینه را برای خانوارها غیرممکن می‌کند؛ چراکه هزینه‌های خوراکی غیرقابل حذف هستند و برخلاف کالاهای بادوام، نمی‌توان خرید آن‌ها را به آینده موکول کرد.

■ نان؛ آخرین سنگر معیشت در برابر گرانی

با نگاهی به دقیق‌ترین بخش گزارش جدید مرکز آمار برای تحلیل وضعیت طبقات محروم جامعه به عدد ۱۳۳/۶درصد در گروه نان و غلات می‌رسیم.

در ادبیات اقتصاد توسعه، نان آخرین پناهگاه تغذیه‌ای فقراست. وقتی قیمت نان و غلات در یک سال بیش از ۱۳۳درصد رشد می‌کند، یعنی ستون اصلی کالری‌رسانی دهک‌های پایین با لرزش جدی مواجه شده است. مقایسه این عدد با تورم ۱۱۲/۷درصدی آذرماه، نشان می‌دهد شتاب گرانی در این بخش نه‌تنها مهار نشده؛ بلکه در حال رکوردشکنی است.این جهش قیمتی در نان و غلات، پدیده «جانشینی اجباری» را به دنبال دارد و خانواری که پیش از این برای پر کردن جای خالی گوشت و لبنیات در سفره به مصرف بیشتر نان و فراورده‌های آردی وحبوبات روی آورده بود، حالا با تورمی روبه‌رو است که از میانگین کل کشور دو برابر سریع‌تر حرکت می‌کند. این یعنی حتی ساده‌ترین الگوی تغذیه (رژیم غذایی مبتنی بر کربوهیدرات) هم برای دهک‌های اول تا سوم به یک چالش مالی جدی تبدیل شده است که می‌تواند در بلندمدت منجر به تشدید سوءتغذیه شود.

■شکاف دهک‌ها و نابرابری در تحمل بار تورم مالیاتی

یکی دیگر از کلیدی‌ترین بخش‌های گزارش مرکز آمار، تفاوت تورم سالانه میان دهک‌های درآمدی است که به نوعی «بی‌عدالتی تورمی» را تأیید می‌کند و نرخ تورم ۴۶/۸درصدی برای دهک دوم در مقابل ۴۳/۵درصدی برای دهک دهم یک پیامد تلخ دارد آن هم اینکه کسانی که کمترین درآمد را دارند، بیشترین نرخ تورم را تحمل می‌کنند و این پارادوکس به دلیل ضریب اهمیت کالاها در سبد هزینه رخ می‌دهد؛ چراکه در سبد هزینه دهک‌های پایین، سهم خوراکی‌ها بیش از ۴۳درصد است، در حالی که این سهم برای دهک دهم کمتر از ۱۸درصد برآورد می‌شود.

وقتی تورم خوراکی‌ها به مرز ۹۰درصد (نقطه به نقطه) می‌رسد، دهک‌های پایین که بخش اعظم درآمدشان را صرف غذا می‌کنند، مستقیم تمام درآمد خود را صرف حفظ وضعیت موجود می‌کنند و عملاً توان پس‌انداز یا هزینه در بخش‌های آموزش و بهداشت را از دست می‌دهند. در مقابل، دهک‌های بالا به دلیل توزیع هزینه‌ها در بخش خدمات و کالاهای سرمایه‌ای، کمتر از این جهش آسیب می‌بینند و این همان مالیات پنهانی است که از جیب فقرا به نفع تورم برداشت می‌شود.

■ روغن و پروتئین دست‌نیافتنی؛ پیشران‌های ماهانه

بررسی دقیق‌تر آمار جدید مرکز آمار نشان می‌دهد کالاهای اساسی سفره شهروندان ایرانی در دی‌ماه شوک‌های عجیبی را تجربه کرده است. افزایش ۵۱/۸درصدی قیمت روغن‌ها و چربی‌ها تنها در یک ماه، نشان از اختلالی جدی در زنجیره تأمین یا تأثیر مستقیم حذف ارز ترجیحی از ابتدای زنجیره دارد و برای خانواری که در آذرماه مبلغ مشخصی برای خرید روغن پرداخت کرده، هزینه همان کالا در دی‌ماه بیش از ۱/۵ برابر شده است.گفتنی است گرانی ۱۹/۹درصدی گوشت قرمز و ۱۹/۳درصدی لبنیات در دی‌ماه نسبت به آذرماه خبر از «پروتئین‌زدایی» گسترده از سفره‌های ایرانی می‌دهد. این اعداد نشان می‌دهد طبقه متوسط هم در حال سقوط به سمت دهک‌های پایین‌تر مصرفی است و وقتی پنیر و تخم‌مرغ که جایگزین گوشت شده بودند، خود با تورم ماهانه نزدیک به ۲۰درصد مواجه می‌شوند، دایره انتخاب خانوار برای تأمین حداقل‌های پروتئینی به‌شدت تنگ می‌شود.

■ تورمی که از آشپزخانه به خیابان رسید

در روزهای جاری هرچند تورم خوراکی‌ها در صدر اخبار قرار گرفته، اما در بخش غیرخوراکی هم آمارهای نگران‌کننده‌ای به ثبت رسیده که سایه سنگین آن بر هزینه‌های زندگی شهروندان افتاده است.

تورم ۵۹/۷درصدی در بخش «آب، برق و سوخت» نشان‌دهنده افزایش هزینه‌های پایه‌ای زندگی و در همین حال تورم ماهانه ۱۰درصدی در خرید وسایل نقلیه، سیگنالی از انتقال تورم به بخش خدمات است که این وضعیت هم حکایت از آن دارد که هزینه‌های سربار تولید و حمل‌ونقل در ماه‌های آینده دوباره به صورت تورم ثانویه به بخش خوراکی‌ها باز خواهد گشت و چرخه‌ای از گرانی را ایجاد می‌کند که مهار آن دشوار خواهد بود.

■ سفره‌هایی که به تدبیر نیاز دارند

به باور تحلیلگران، سیاست‌گذاران اقتصادی در مواجهه با این آمارهای تأمل‌برانگیز تورم، باید از رویکردهای سنتی فاصله بگیرند و برای حمایت واقعی از معیشت مردم در ماه‌های پیش رو به‌ویژه با توجه به تورم ۱۳۳درصدی نان و بی‌اثر شدن کامل یارانه نقدی، سیستم «کالابرگ الکترونیکی» را به شکلی تقویت کنند که قدرت خرید مقدار مشخصی از کالاهای اساسی (براساس وزن نه قیمت) برای دهک‌های یک تا پنج تضمین شود و این یعنی اگر برای نمونه روغن ۵۰درصد گران شد، اعتبار خرید خانوار به همان نسبت برای همین کالا افزایش یابد. مهار انتظارات تورمی از طریق انضباط پولی هم طی ماه‌های پیش رو ضروری است، به‌ویژه که تورم ماهانه ۷/۹درصدی نشان‌دهنده انتظارات تورمی بالا در میان توده مردم است. بر همین اساس بانک مرکزی باید با ابزارهای پولی و مدیریت دقیق نرخ بهره، مانع از حرکت نقدینگی به سمت بازارهای موازی شود و ثبات نرخ ارز در این مقطع، حیاتی‌ترین فاکتور برای جلوگیری از شوک‌های جدید در بخش نهاده‌های دامی است.

دولتمردان همچنین باید تمرکز ویژه بر حمایت از زنجیره تأمین به جای سرکوب قیمت داشته باشند. تجربه تورم دی‌ماه نشان داده قیمت‌گذاری دستوری در مقابل فشار هزینه‌های تولید شکست خورده و دولت باید هزینه‌های تولیدکننده در بخش لبنیات و گوشت را از طریق تأمین نهاده‌های ارزان و حذف واسطه‌ها کاهش دهد تا قیمت تمام‌شده برای مصرف‌کننده نهایی به صورت طبیعی کنترل شود.

واقعیت این است که اقتصاد ایران در دی‌ماه، تندباد تورمی را تجربه کرده که مرکز ثقل آن سفره‌های مردم بوده و هست و عبور تورم نقطه به نقطه از مرز ۶۰درصد، زنگ خطری است که نمی‌توان با آمارهای میانگین آن را پوشاند؛ چراکه برای دهک‌های پایین جامعه، این توفان سهمگین تورمی به‌ویژه با تک‌نرخی شدن ارز به معنای حذف تدریجی لبنیات، پروتئین و حتی محدودیت در تأمین نان است. پس اگر در ماه‌های پایانی سال، سیاست حمایتی منسجم برای جبران شکاف تورمی دهک‌ها، جراحی‌های دقیق در بودجه و تمرکز ویژه بر امنیت غذایی طبقات فرودست جامعه اتخاذ نشود، خطر کاهش سرانه مصرف مواد غذایی و پیامدهای اجتماعی ناشی از آن جدی خواهد بود آن هم در شرایطی که سفره مردم، خط قرمز پایداری اقتصادی است و با ارقام فعلی تورم این خط قرمز، بیش از هر زمان دیگری به مراقبت و تدبیر نیاز دارد.

اعتبار حمایتی خانوارها متناسب با تورم به روز شود

در شرایطی که تورم خوراکی‌ها به مرز ۹۰درصد رسیده ونان با رشد ۱۳۳درصدی به گران‌ترین کالای معیشتی دهک‌های پایین تبدیل شده، دیگر نمی‌توان با ابزارهای قدیمی از سفره مردم دفاع کرد. تجربه دی‌ماه نشان می‌دهد یارانه نقدی عملاً در برابر تورم ماهانه ۷/۹درصدی بی‌اثر شده و پیش از آنکه به دست خانوار برسد، قدرت خرید خود را از دست می‌دهد. در چنین وضعیتی، پرسش اصلی سیاست‌گذاری نه این است که «آیا حمایتی لازم است یا نه»، بلکه این است که چه نوع حمایتی می‌تواند واقعاً بخشی از فشار معیشتی را کاهش دهد؟

یکی از معدود گزینه‌های قابل اتکا در این مقطع، کالابرگ الکترونیکی هدفمند است؛ البته نه به شکل اسمی و ریالی؛ بلکه بر مبنای «مقدار مشخص کالا». وقتی قیمت روغن در یک ماه بیش از ۵۰درصد افزایش می‌یابد یا لبنیات و پروتئین با تورم‌های نزدیک به ۲۰درصد مواجه می‌شوند، تنها راه حفظ حداقل امنیت غذایی آن است که اعتبار حمایتی خانوارها متناسب با وزن و سهم واقعی اقلام اساسی به‌روز شود. کالابرگ اگر درست اجرا شود، می‌تواند مانع حذف کامل نان، لبنیات و منابع پروتئینی از سفره دهک‌های یک تا پنج شود و از تعمیق شکاف تغذیه‌ای جلوگیری کند. البته باید واقع‌بین بود؛ کالابرگ قرار نیست تورم را متوقف کند، اما می‌تواند شدت برخورد این تندباد تورمی با اقشار آسیب‌پذیر را کاهش دهد و زمان بخرد تا سیاست‌گذار به سراغ ریشه‌ها برود. شرط موفقیت این ابزار آن است که با انضباط پولی، ثبات ارزی و حمایت از زنجیره تأمین همراه شود؛ در غیر این صورت، خود به بخشی از چرخه تورم بدل خواهد شد.واقعیت این است که در زمستان ۱۴۰۴، مسئله دیگر رفاه نیست؛ بلکه حفظ حداقل‌های معیشتی و کرامت غذایی است. اگر سیاست حمایتی هوشمند و متناسب با واقعیت تورم اجرا نشود، کاهش سرانه مصرف مواد غذایی و پیامدهای اجتماعی آن، خطری است که نمی‌توان با آمارهای میانگین از کنار آن عبور کرد. سفره مردم امروز، مهم‌ترین شاخص پایداری اقتصادی است؛ شاخصی که بیش از هر زمان دیگری به تدبیر فوری نیاز دارد.

خبر

بسته حمایتی ۷۰۰ همتی؛ کدام تولیدکنندگان مشمول می‌شوند؟

گروه اقتصاد | نگاهی به این مصوبه نشان می‌دهد با هدف حمایت از تولیدکنندگانی که به دلیل انتقال نرخ ارز از تالار اول مرکز مبادله به تالار دوم و افزایش هزینه واردات مواد اولیه با کمبود سرمایه در گردش مواجه شده‌اند، تدوین شده است.

به گزارش قدس‌آنلاین، براساس مصوبه هیئت وزیران، تولیدکنندگانی که به دلیل انتقال نرخ ارز از تالار اول مرکز مبادله به تالار دوم و افزایش هزینه واردات مواد اولیه با کمبود سرمایه در گردش مواجه شده‌اند، تولیدکنندگان مواد اولیه، واردکنندگان روغن موتور، لاستیک، قطعات ناوگان حمل‌ونقل، هواپیما، کشتی و قطار ازجمله گروه‌هایی هستند که مشمول بسته حمایتی ۷۰۰ همتی دولت شده‌اند.

هیئت وزیران به ریاست معاول اول رئیس جمهوری در جلسه ۱۷ دی‌ماه سال جاری به پیشنهاد کارگروه موضوع ماده (۱۳) آیین‌نامه تضمین امنیت غذایی و بهبود معیشت مردم موضوع تصویب نامه ۱۷۲۰۷۶/ ت۶۵۲۳۶ هـ مورخ ۱۰ دی‌ماه سال جاری و با استناد به اصل ۱۳۸ قانون اساسی جمهوری اسلامی ایران، «بسته حمایت از صنایع» را تصویب کرد که شامل ۷۰۰ همت و با هدف حمایت از صنایع در برابر اصلاحات اخیر در سیاست ارزی کشور بود.در این زمینه، عزت‌الله زارعی سخنگوی وزارت صمت در جلسه شورای اطلاع‌رسانی دولت که در تاریخ ۳۰ دی سال جاری برگزار شد درخصوص جزئیات این بسته گفت: یکی از موضوعات و دغدغه‌های اخیر مربوط به صنایع کوچک و صنایع غیرصادراتی است که با بسته ۷۰۰ همتی حمایتی از صنایع که توسط دولت پیش‌بینی شده با استفاده از منابع شبکه بانکی برای این واحدهای تولیدی، مشکل به وجود آمده برطرف خواهد شد.

وی همچنین در ادامه خاطرنشان کرد: تاکنون ۶۴۰ همت از این بسته توسط بانک مرکزی به بانک‌های عامل ابلاغ شده است.

■بسته حمایتی شامل چه گروه‌ها و صنایعی می‌شود؟

نگاهی به این مصوبه نشان می‌دهد با هدف حمایت از تولیدکنندگانی که به دلیل انتقال نرخ ارز از تالار اول مرکز مبادله به تالار دوم و افزایش هزینه واردات مواد اولیه با کمبود سرمایه در گردش مواجه شده‌اند، تدوین شده است.بر این اساس، اشخاص حقیقی و حقوقی مشمول می‌توانند از تأمین مالی تا سقف ۷۰۰ هزار میلیارد تومان (در مجموع برای کل صنایع) از منابع داخلی بانک‌ها بهره‌مند شوند که این حمایت از طریق تسهیلات بانکی، ابزارهای تأمین مالی زنجیره تولید و ابزارهای تعهدی مانند اوراق گام، برات الکترونیکی و اعتبارات اسنادی انجام می‌شود.

■حمایت از مواد اولیه تولیداتی که تحت تأثیر ارز هستند

همچنین، تولیدکنندگانی که قیمت مواد اولیه آن‌ها تحت تأثیر تغییر نرخ ارز قرار گرفته، مجاز به استفاده از اوراق گام ویژه برای خرید ارز از مرکز مبادله و جبران اختلاف نرخ هستند.

برای مثال واردکنندگان برخی اقلام مهم ازجمله «مواد اولیه»، «روغن موتور»، «لاستیک»، «قطعات ناوگان حمل‌ونقل، هواپیما، کشتی و قطار» می‌توانند پس از فروش کالا و دریافت اوراق گام، مستقیم ارز مورد نیاز خود را تأمین کنند.مطابق متن اصلی این مصوبه، اجرای این بسته حمایتی براساس دستورالعمل مشترک وزارت صمت، جهاد کشاورزی و وزارت اقتصاد انجام می‌شود و همچنین بانک مرکزی و گمرک موظف‌اند برای کالاهایی که پیش از ۱۵ دی سال جاری وارد اما ترخیص نشده‌اند، تخصیص اعتبار صادر کنند و درنهایت، امکان تعدیل قراردادهای دولتی متأثر از تغییر نرخ ارز نیز پیش‌بینی شده است.

نظر کارشناسان درباره پیشنهاد افزایش جرایم رانندگی در سال آینده و کارآمدی آن

افزایش دوباره جریمه‌ها یا محرومیت اجتماعی؟

محمود مصدق | از عامل انسانی به عنوان دلیل اصلی بروز تصادفات رانندگی در معابر و جاده‌های ایران یاد می‌شود.

براساس گزارش‌های پلیس راهور فراجا در بیش از ۸۰درصد تصادفات جاده‌ای، چهار دلیل اصلی «سرعت غیرمجاز، سبقت غیرمجاز، بی‌توجهی به جلو و خستگی و خواب‌آلودگی» عوامل انسانی این حوادث محسوب می‌شوند. به همین دلیل همواره بعضی از منتقدان و مسئولان به‌خصوص مقامات پلیس، نرخ بالای عامل انسانی در تصادفات را ناشی از رانندگی پرخطر و بازدارنده نبودن قوانین و جرایم رانندگی می‌دانند و نوک پیکان انتقاد خود را به سمت نرخ پایین جرایم نشانه می‌روند.

سردار احمدرضا رادان، فرمانده کل انتظامی معتقد است ما جزو کشورهایی هستیم که در حوزه تخلفات راهنمایی و رانندگی کمترین میزان جریمه‌ها را داریم و همین موجب شده متخلف، تخلف را به‌عنوان یک رفتار قابل توجیه و بی‌هزینه تلقی کند. در شرایط فعلی، تخلف نه تنها تهدیدی برای متخلف نیست، بلکه گاه تبدیل به یک تصمیم اقتصادی می‌شود. به عنوان مثال، راننده‌ای که درآمد روزانه‌اش چند میلیون تومان است، پرداخت ۲۰۰ یا ۳۰۰ هزار تومان جریمه برای پارک دوبل خودرو یا توقیف ۷۲ ساعته خودرو به علت سبقت و سرعت غیرمجاز، نه تنها مهم نیست بلکه یک موفقیت هم برای وی محسوب می‌شود که با پرداخت یک رقم ناچیز، کار خود را در زمان مشخص و بدون معطلی برای پیدا کردن محل مناسب توقف و... انجام داده است. بنابراین باید هزینه تخلف، به‌خصوص تخلفات حادثه‌ساز را برای متخلف بالا ببریم تا حتی اراده و انگیزه تخلف از کسانی که می‌خواهند با جان مردم بازی کنند، گرفته شود؛ برای این منظور، اصلاح و افزایش میزان جریمه‌ها یکی از راهکارهاست.

یا سردار سید تیمورحسینی، رئیس پلیس راهور فراجا ۸ آذر امسال در جمع خبرنگاران با اشاره به بی‌اثر بودن افزایش جریمه‌های رانندگی در بازدارندگی از تخلفات، می‌گوید: میزان جرایم موجود با شرایط اقتصادی امروز هیچ تناسبی ندارد و نمی‌تواند رفتار رانندگان متخلف را اصلاح کند.

سردار حسینی هفدهم آذر امسال بار دیگر در جمع خبرنگاران با اشاره به تصادفات ناشی از رانندگی در حالت مستی، تصریح می‌کند: قانون موجود بازدارنده نیست. پیشنهاد ما افزایش مدت توقیف خودرو به یک ماه و تعیین حداقل جریمه ۲۰میلیون تومانی است. همچنین در دوره توقیف گواهی‌نامه، هرگونه رانندگی یا وقوع تصادف باید جزو عوامل تشدیدکننده جرم به‌حساب بیاید تا بازدارندگی لازم ایجاد شود.

وی با بیان اینکه طبق قانون، پلیس هر دو سال یک‌بار موظف است اصلاحیه میزان جرایم رانندگی را به دولت ارائه کند، می‌افزاید: ما از این حق خود استفاده می‌کنیم و تیر سال آینده (۱۴۰۵) پیشنهاد افزایش نرخ جرایم رانندگی و اصلاحات لازم را با هماهنگی فرماندهی کل انتظامی به دولت ارائه خواهیم کرد.

ارائه چنین پیشنهادی تا چندماه دیگر در حالی است که دوم خرداد سال گذشته نرخ تخلفات رانندگی از سوی هیئت دولت اصلاح و آیین‌نامه اجرایی آن ابلاغ شده، به‌گونه‌ای که براساس آن، میزان جرایم حادثه‌ساز رانندگی پنج برابر افزایش یافته است. با وجود این، پرسش اساسی این است چرا افزایش جریمه‌های تخلفات رانندگی در کشور ما بازدارنده نیستند؟ آیا با در نظر گرفتن درآمد ماهیانه مردم، مبلغ جریمه‌های رانندگی در ایران نسبت به دیگر کشورها به‌ویژه کشورهای منطقه، پایین‌تر است و باید منتظر افزایش جرایم رانندگی باشیم؟ مهم‌تر اینکه آیا برخورد سلبی صرف و جریمه‌محوری پاسخگوی مسائل ترافیکی ماست و اگر نیست برای برون‌رفت از آن که براساس آمارهای رسمی، سالانه موجب مرگ ۲۰هزار و مصدومیت بیش از ۳۰۰هزار ایرانی می‌شود، چه باید کرد؟

■بازدارندگی افزایش جریمه‌ها پس از سه ماه از بین می‌رود

علیرضا اسماعیلی، رئیس اسبق پلیس راهور فراجا در پاسخ به قدس می‌گوید: کشور ما به لحاظ اقتصادی در شرایط مناسبی نیست و تورم اقتصادی به‌شدت در آن بالاست، در چنین وضعیتی هرچه نرخ جریمه‌ها افزایش پیدا کند، پس ازگذشت سه تا چهار ماه از آن، کارایی خود را از دست می‌دهد. برای مثال چند سال پیش، تعیین ۲۰هزار تومان برای تخلف سبقت بیجا رقم خیلی بالایی بود، اما الان این رقم چیزی شبیه طنز است. وی ادامه می‌دهد: از سوی دیگر، ما در جامعه‌ای زندگی می‌کنیم که فاصله طبقاتی در آن زیاد است، به‌طوری که بعضی‌ها آن‌قدر درآمد مالی بالایی دارند که افزایش چند درصدی جریمه‌های رانندگی برایشان اصلاً رقمی محسوب نمی‌شود. در چنین شرایطی بهتر است در کنار افزایش مجازات نقدی، مجازات‌های اجتماعی بیشتر مورد توجه قرار بگیرد.

اسماعیلی با تأکید بر اینکه مجازات‌های اجتماعی نسبت به مجازات‌های نقدی تأثیر بیشتری در بازدارندگی از تخلفات دارد، می‌افزاید: مثلاً چندی پیش، پلیس، راننده جوانی را به خاطر تخلفات متعدد ۷ میلیون تومان جریمه کرد که شخص متخلف همان لحظه کارت کشید و این رقم را پرداخت کرد، درحالی که اگر پلیس گواهی‌نامه‌اش را توقیف می‌کرد تا نتواند برای سه ماه رانندگی کند، قطعاً تأثیرگذارتر بود. این مدرس دانشگاه با اشاره به بالا بودن جریمه‌های نقدی تخلفات رانندگی در کشورهای پیشرفته دنیا، تصریح می‌کند: با این حال، آن‌ها سال‌هاست در کنار این نوع مجازات، از مجازات‌های اجتماعی مثل محرومیت از خدمات اجتماعی، توقیف طولانی وسیله نقلیه و تعلیق رانندگی، حضور در کلاس‌های آموزشی اجباری، انجام خدمات اجتماعی عام‌المنفعه و... استفاده می‌کنند. برای نمونه اگر کسی در روسیه پس از مصرف مشروبات الکلی رانندگی کند، گواهی‌نامه‌اش برای همیشه لغو می‌شود. بنابراین ما هم باید از این راهکار بیشتر استفاده کنیم، وگرنه هرچه جریمه‌ها را بالاتر ببریم پس از مدتی به دلیل افزایش تورم، عادی می‌شود و تأثیرگذاری لازم را نخواهد داشت. وی با بیان اینکه استفاده از مجازات‌های اجتماعی در قانون رسیدگی به تخلفات رانندگی پیش‌بینی شده است، می‌افزاید: مثلاً ارائه نمره منفی به رانندگان متخلف در همین راستاست، اما باید آن‌را خیلی پرطمطراق کنیم؛ مثلاً اگر کسی می‌خواهد نامزد شورای شهر و مجلس شورای اسلامی یا عضو هیئت علمی دانشگاه، بخشدار، فرماندار و... شود مجبور باشد از پلیس راهور استعلام بگیرد تا اگر تخلف رانندگی داشت، نتواند به چنین سمتی برسد، چون الان در کشور ما شاید فرد مرتکب تصادفات منجر به فوت شود اما فردایش می‌تواند وزیر هم شود و هیچ مشکلی هم برایش پیش نیاید. اسماعیلی با تأکید بر اینکه مجازات‌های اجتماعی باید از سوی پلیس و رسانه‌ها با جدیت بیشتری دنبال شود، در پاسخ به اینکه اگر مجازات‌های ریالی افزایش یابد و از سوی دیگر شاهد اجرای جدی‌تر مجازات‌های اجتماعی برای تخلفات رانندگی باشیم آیا فرهنگ ترافیکی جامعه ما بهبود پیدا می‌کند یا اینکه در کنار این‌ها باید عوامل دیگری هم اصلاح شود، می‌گوید: دنیا در کنار مجازات‌ها از آموزش هم برای مدیریت رفتار ترافیکی استفاده می‌کند. درواقع برمبنای بررسی‌های علمی، به‌طور میانگین حدود ۸درصد افراد یک جامعه ضد اجتماعی هستند. یعنی این‌گونه افراد مثلاً دوست دارند هنگام رانندگی ماجراجویی کنند که باید با چنین افرادی با استفاده از قوانین سخت مقابله کرد. به عنوان مثال خودرویشان را توقیف و گواهی‌نامه آن‌ها را باطل کرد، برایشان آموزش‌های اجباری در نظر گرفت و حتی آن‌ها را زندانی کرد، چون آموزش و اجرای دقیق مقررات رانندگی دو بال کاهش تخلفات رانندگی هستند. وی با اشاره به اینکه دستگاه‌های متولی آموزش جامعه در آموزش رفتار ترافیکی عملکرد خوبی نداشته‌اند، تصریح می‌کند: اگر رسانه ملی یک پنجاهم برنامه‌های خود را به آموزش و پخش برنامه‌های ترافیکی اختصاص می‌داد الان وضعیت ما خیلی بهتر از این بود. یا درحالی که در بسیاری از کشورها برای توسعه فرهنگ ترافیکی به بچه‌ها از همان مهدهای کودک آموزش‌های لازم ارائه می‌شود، اما در مهدها و مدارس ما چندان خبری از این چیزها و آموزش رعایت مقررات رانندگی نیست.

> ۹۰درصد رانندگان، قانونمدار هستند و به‌ندرت مرتکب تخلفات منجر به اعمال قانون می‌شوند. ضمن اینکه بازدارندگی ایجاد شده بر اثر افزایش جرایم، منجر به پرهیز از انجام تخلف و کاهش هزینه‌های مترتب بر آن می‌شود

■ضرورت اجرای بسته ایمنی حمل و نقل

حمیدرضا فوری، کارشناس برنامه‌ریزی حوزه حمل‌ونقل مرکز پژوهش‌های مجلس نیز نگاهی مشابه به موضوع دارد و به روزنامه قدس می‌گوید: مهم‌ترین هدف قانون‌گذار از جریمه، اصلاح رفتار و پیشگیری از ناهنجاری‌های رفتاری رانندگان است تا نظم ترافیکی برقرار شود و سطح آن ارتقا یابد. بنابراین برای اصلاح رفتار رانندگان، جریمه نقدی هرچند لازم است اما کافی نیست؛ هم مبلغ جریمه‌ها و هم نوع جریمه‌هایی که اعمال می‌شود باید بازدارنده باشد. برای مثال افرادی که تکرار تخلف رانندگی دارند جریمه‌شان باید به صورت پلکانی افزایش پیدا کند. از سوی دیگر، جریمه‌های رانندگی هم نباید صرفاً نقدی باشد، یعنی علاوه بر جرایم نقدی باید یک‌سری محرومیت‌های اجتماعی مثل نمره منفی برای گواهی‌نامه، انتقال خودرو به پارکینگ پلیس و... را نیز دربربگیرد که البته چنین مجازات‌هایی در دستور کار پلیس راهور است، هرچند در این زمینه نقص‌هایی داریم. وی در همین زمینه با اشاره به اینکه تجربیات جهانی و مطالعات این حوزه نشان می‌دهد مدیریت و کنترل سرعت، بسیار در کاهش تصادفات و تلفات ناشی از آن تأثیرگذار است، می‌افزاید: بر این اساس در جریمه‌ها و اصلاح رفتارهایی که به مدیریت سرعت مرتبط است باید این موضوع را در اولویت کار خود قرار دهیم. در مجموع نیاز است برای اصلاح رفتار ترافیکی رانندگان مجموعه‌ای از اقدامات انجام شود. مثلاً دوربین‌ها فعال باشند و سرعت‌ها را رصد کنند، البته فقط رصد سرعت لحظه‌ای کفایت نمی‌کند بلکه باید سامانه‌هایی داشته باشیم که بتوانند میانگین سرعت خودروها را ثبت کنند و سپس باید جرایمی که برای سرعت‌های غیرمجاز ثبت می‌شود منطقی و بازدارنده باشد. فوری در پاسخ به اینکه آیا مبالغی که برای جرایم رانندگی لحاظ شده بازدارندگی لازم را داشته، اظهار می‌کند: در این زمینه نمی‌توان به صورت مطلق نظر داد. جریمه‌های پیش‌بینی شده در بعضی تخلفات رانندگی کافی و بازدارنده بوده است؛ اما در بعضی تخلفات مثل سرعت و سبقت غیرمجاز که اتفاقاً بسیار مهم و حادثه‌ساز هستند بازدارندگی لازم را نداشته و لازم است جریمه‌ها مورد بازبینی قرار بگیرد و افزایش پیدا کند. مثلاً الان کسی که بالاتر از ۴۹ کیلومتربرساعت از حد مجاز سرعت داشته باشد فقط ۳۰۰هزار تومان جریمه می‌شود که این رقم اصلاً مناسب نیست و بازدارندگی ندارد، چون در مسیری که سرعت مجاز آن ۹۰ یا ۱۰۰ کیلومتربرساعت است راننده متخلف می‌تواند با سرعت ۱۴۰ یا ۱۵۰ کیلومتر بر ساعت رانندگی کند و اگر تخلفش ثبت شود فقط ۳۰۰هزار تومان جریمه می‌شود، در حالی که اگر در چنین سرعتی حادثه‌ای اتفاق بیفتد به احتمال بسیار قوی منجر به فوت می‌شود. بنابراین چنین رقمی برای این سرعت غیرمجاز به هیچ وجه مناسب نیست و بی‌شک باید افزایش پیدا کند تا به یک حد از بازدارندگی برسد. ضمن اینکه جریمه‌های سرعت ۱۰ تا ۲۰ کیلومتر بیشتر از حد مجاز هم حدود ۱۰۰هزار تومان است که این رقم نیز با توجه به پرخطر بودن چنین تخلفی، بازدارندگی لازم را ندارد و باید افزایش پیدا کند. وی در همین زمینه می‌افزاید: اما برای یک‌سری تخلفات رانندگی مثل پارک غیرمجاز شاید نیازی به افزایش جریمه‌ها نباشند، چون این تخلف اگرچه مانع تردد دیگران می‌شود اما چندان موجب مرگ دیگران نمی‌شود. پس نمی‌توانیم برای همه تخلفات یک نسخه واحد بپیچیم و بگوییم همه آن‌ها باید افزایش پیدا کنند، بنابراین به نظر می‌رسد جرایم رانندگی باید بار دیگر بازبینی شوند.

■جریمه محوری پاسخگو نیست

فوری، با اشاره به اینکه برای تکرار تخلفات رانندگی هم باید جریمه‌های جدیدی پیش‌بینی شود، می‌گوید: مثلاً اگر راننده‌ای در یک مسیر پنج بار مرتکب انواع تخلفات می‌شود باید برای این فرد که رفتارش بسیار پرخطر است مجازات پلکانی در نظر گرفته شود و حتی برای این‌گونه رانندگان محرومیت‌های اجتماعی هم لحاظ شود.

باید از راهکارهای دیگری هم استفاده کرد. مثلاً شاید در مسیری با وجود تخلفات زیاد رانندگی دوربین‌ها فعال نباشد یا ممکن است دوربین‌ها فعال باشند ولی وقتی راننده تخلف کرد، پیامک تخلف و جریمه برایش ارسال نشود که باز در این صورت افزایش جریمه، بازدارندگی لازم را نخواهد داشت. یا اگر دوربین‌ها فعال و پیامک تخلفات هم ارسال شود اما شاید پلیس برای آن تخلفی که توسط دوربین‌ها ثبت می‌شود قبض جریمه صادر نکند که در این صورت نیز افزایش جریمه‌ها بازدارندگی لازم را نخواهد داشت.

این کارشناس حوزه حمل و نقل در همین زمینه از صادر نشدن قبض جریمه برای بخش قابل توجهی از تخلفات ثبت شده دوربین‌های راهداری توسط پلیس راهور خبر می‌دهد و بیان می‌کند: این موضوع به یکی از چالش‌های این حوزه تبدیل شده است، به همین دلیل و مواردی که ذکر شد، معتقدم افزایش جریمه‌ها لازم است اما کافی نیست، چون برای اصلاح رفتار رانندگان باید این بسته سیاستی به صورت کامل اجرا شود و اگر هر کدام از این اجزا یا قسمت‌ها به‌درستی کار نکند افزایش جریمه‌ها هم کارکرد لازم را نخواهد داشت. بنابراین اگر تصور کنیم فقط با افزایش جریمه‌ها اصلاح رفتار ترافیکی رخ می‌دهد و مردم کمتر تخلف رانندگی می‌کنند اشتباه است. برای همین است که براساس بند «ت» ماده ۵۹ قانون برنامه هفتم پیشرفت کشور یک برنامه اقدام عملیاتی در حوزه ایمنی راه‌ها و حمل‌ونقل برای تمامی دستگاه‌های مسئول پیش‌بینی شده است. براساس این قانون باید یک تقسیم کار ملی میان دستگاه‌های متولی ایمنی رقم بخورد تا خروجی کار، مثبت و مطلوب باشد.

فوری، سپس به رابطه جریمه‌های تخلف رانندگی و سبد هزینه‌های خانوار اشاره می‌کند و می‌گوید: مبلغ جرایم رانندگی در ایران با در نظر گرفتن درآمد ماهیانه مردم در مقایسه با دیگر کشورها پایین است و به همین دلیل بازدارندگی لازم را ندارد، با وجود این برای افزایش جریمه‌های رانندگی باید وضعیت اقتصادی خانواده‌ها را هم در نظر گرفت، چون الان با افزایش شدید تورم مواجه هستیم و افزایش جریمه‌ها نیز به جامعه فشار دوچندان وارد می‌کند. البته از سوی دیگر باید به این نکته توجه کنیم که جریمه‌های رانندگی جزئی از سبد هزینه‌های خانوار نیست بلکه برای عده‌ای است که متخلف هستند و کسانی که تخلف رانندگی نداشته باشند، جریمه نمی‌شوند. به عبارت دیگر مطابق آمارهای اعلامی پلیس راهور فراجا، حداکثر ۱۰درصد رانندگان، تخلفات پرتعداد رانندگی مرتکب شده و عملاً ۹۰درصد رانندگان، قانونمدار هستند و به‌ندرت مرتکب تخلفات منجر به اعمال قانون می‌شوند. ضمن اینکه بازدارندگی ایجاد شده بر اثر افزایش جرایم، منجر به پرهیز از انجام تخلف و کاهش هزینه‌های مترتب بر آن می‌شود. از سوی دیگر، افزایش بازدارندگی جرایم، خطر درگیر شدن این افراد را در تصادفات کاهش داده و آثار مثبت بلندمدتی برای رانندگان و خانواده‌های آنان در پی خواهد داشت. با این‌حال لازم است علاوه بر افزایش جریمه‌ها اقدامات دیگری که پیش‌تر به آن اشاره شد نیز انجام گیرد.

■پلیس انگیزه کافی ندارد

وی در توضیح وجود نقص در درج نمره منفی گواهی‌نامه و همچنین در رصد تخلفات رانندگی از سوی پلیس با توجه به پیش‌بینی این موارد در اصلاحیه قانون رانندگی اظهار می‌کند: در آیین‌نامه رسیدگی به تخلفات رانندگی این موارد پیش‌بینی شده اما اینکه در عمل چقدر اجرا می‌شود باید پیمایشی مبتنی بر آمار و ارقام داشته باشیم تا نظر قطعی در این زمینه ارائه کنیم؛ ولی چیزی که به صورت حسی و شهودی می‌شود حدس زد این است اعمال جریمه متخلفان رانندگی توسط پلیس آن‌گونه که باید انجام نمی‌شود که باید مشخص شود چرا پلیس انگیزه کافی یا اهتمام لازم را برای جریمه رانندگان خاطی ندارد.

وی در خصوص عملکرد پلیس درباره اجرای محرومیت‌های اجتماعی برای رانندگان متخلف خاطرنشان می‌کند: در زمینه اعمال محرومیت‌های اجتماعی برای رانندگان متخلف هم قانون دچار نقص است و هم در اجرای آن از سوی پلیس ضعف‌هایی وجود دارد. باید قانون به نوعی تدوین شود که فضای اجرای آن برای پلیس فراهم‌تر باشد. با این حال، فارغ از اینکه نقص در کجاست ما در این زمینه به کار بیشتری نیاز داریم، چون کاملاً مشهود است محرومیت‌های اجتماعی برای تخلفات رانندگی در کشور ما اتفاق نمی‌افتد، به‌طوری که کسی را در اطرافمان سراغ نداریم که به خاطر تخلفات رانندگی با محرومیت اجتماعی مواجه شده باشد.

فوری با اشاره به نقش مهم ایمنی راه‌ها و استاندارد بودن خودروها در کنار رفتار ترافیکی در حوادث رانندگی می‌گوید: در حال حاضر راه‌های ما به لحاظ روشنایی، علائم رانندگی، خط‌کشی، آسفالت و... نقص دارند و چندان ایمن نیستند و از سوی دیگر، بسیاری از خودروهای تولید داخل که در حال تردد در جاده‌ها هستند استانداردها و ایمنی لازم را ندارند. جدا از این موارد، موضوع امداد و نجات مصدومان پس از بروز حادثه را هم داریم، ضمن اینکه بحث مدیریت ایمنی هم مطرح است تا موارد یاد شده را در کنار هم مدیریت کنیم. علاوه بر این برای توسعه فرهنگ ترافیکی به‌شدت نیازمند آموزش به جامعه هستیم. حتی اگر بپذیریم نقش عامل انسانی در حوادث رانندگی تا ۸۰ درصد است باز هم باید آموزش و توسعه فرهنگ رانندگی و اعمال قانون نسبت به تخلفات رانندگی را از سوی دولت و حاکمیت داشته باشیم تا نقش عامل انسانی در تصادفات کاهش پیدا کند. عامل انسانی نباید به‌گونه‌ای تلقی شود که توپ در زمین مردم بیفتد، چون در این زمینه از صادرکننده گواهی‌نامه رانندگی و نهادهای متولی آموزش به جامعه تا وزارت راه و شهرسازی مسئولیت دارند.

شهرداری فردوس

آگهی فراخوان مناقصه عمومی
انجام ممیزی املاک سطح شهر فردوس-مرحله سوم
شماره مناقصه: ۲۰۰۴۰۰۵۴۷۹۰۰۰۰۰۷

شهرداری فردوس در نظر دارد با اخذ مجوزات لازم از شورای شهر نسبت به ممیزی املاک موجود در سطح شهر فردوس به شرح زیر مناقصه عمومی برگزار نماید . لذا مستدعی است نسبت به پیشنهاد قیمت از طریق سامانه تدارکات الکترونیکی دولت اقدام نمایید.
کلیه مراحل برگزاری فراخوان از دریافت و تحویل اسناد فراخوان تا بازگشایی پاکت ها از طریق درگاه سامانه تدارکات الکترونیکی دولت (ستاد) به آدرس www.setadiran.ir انجام خواهد شد.
متقاضیان شرکت در فراخوان در صورت عدم عضویت در سامانه، نسبت به ثبت نام و دریافت گواهی امضای الکترونیکی (به صورت برخط) برای کلیه صاحبان امضای مجاز و مهر سازمانی اقدام لازم را به عمل آورند.
مواعد زمانی: - تاریخ انتشار فراخوان: ۱۴۰۴/۱۰/۲۸
- مهلت دریافت اسناد فراخوان: ۱۴۰۴/۱۱/۰۸
- مهلت ارسال پیشنهادات: ۱۴۰۴/۱۱/۱۹
- زمان بازگشایی پاکت ها: ۱۴۰۴/۱۱/۲۰
اطلاعات تماس و آدرس دستگاه :
استان خراسان جنوبی -شهرستان فردوس فردوس ۹-۰۵۶۳۲۷۲۱۷۰۱
-بلوار جمهوری اسلامی- ساختمان شهرداری

ردیف	شرح پروژه	برآورد اولیه (ریال)	مبلغ سپرده شرکت در مناقصه (ریال)	مدت اجراء پروژه
۱	ممیزی املاک سطح شهر فردوس	۲۷/۰۰۰/۰۰۰/۰۰۰	۱/۳۵۰/۰۰۰/۰۰۰	۱۲ ماه

حسین اکبری –شهردار فردوس
ف. ۱۴۰۴۱۶۴۹۷

شهرداری مجنورد

آگهی مناقصه تجهیز ۲ دستگاه کامیون فوتون آتش نشانی (نوبت اول)

شهرداری بجنورد در نظر دارد تجهیز ۲ دستگاه کامیون فوتون آتش نشانی (تغییر کاربری و تجهیز مکانیزم دو منظوره آتش نشانی و نجات امداد) به شماره فراخوان ۲۰۰۴۰۰۵۲۹۷۰۰۰۰۲۸ با برآورد اولیه ۶۸,۰۰۰,۰۰۰,۰۰۰ ریال و تضمین شرکت در مناقصه ۳,۴۰۰,۰۰۰,۰۰۰ ریال را به متقاضیان دارای مجوز تغییر کاربری و تجهیز خودروی آتش نشانی را از طریق سامانه تدارکات الکترونیکی دولت برگزار نماید.
کلیه مراحل برگزاری مناقصه از دریافت اسناد مناقصه تا ارائه پیشنهاد مناقصه گران و بازگشایی پاکت ها از طریق درگاه سامانه تدارکات الکترونیکی دولت (ستاد)به آدرس www.setadiran.ir انجام خواهد شد و لازم است مناقصه گران در صورت عدم عضویت قبلی ، مراحل ثبت نام در سایت مذکور و دریافت گواهی امضای الکترونیکی راجهت شرکت در مناقصه محقق سازند.
۱-تاریخ انتشار مناقصه درسامانه ۱۴۰۴/۱۱/۰۷ می باشد
۲-مهلت زمان دریافت اسناد مناقصه از سامانه تا ساعت ۱۴ تاریخ ۱۴۰۴/۱۱/۱۴
۳-مهلت زمان ارائه پیشنهادات تا ساعت ۱۴ تاریخ ۱۴۰۴/۱۱/۲۸
۴-زمان بازگشایی پاکتها ساعت ۱۴ تاریخ ۱۴۰۴/۱۱/۲۹
اطلاعات تماس دستگاه مناقصه گذار جهت دریافت اطلاعات بیشتر در خصوص اسناد مناقصه و ارائه پاکت های آدرس بجنورد بلوار دولت شهرداری بجنورد و تلفن ۱۴-۳۲۲۲۲۱۱۰-۰۵۸
شهرداری بجنورد
ف ۱۴۰۴۱۷۰۲۰

N.P.G.M

آگهی تجدید مناقصه عمومی یک مرحله ای شماره ۲- ۱۴۰۴/۱۰ (نوبت اول)

شرکت مدیریت تولید برق نکا در نظر دارد نسبت به خرید ۵۰۰ تن اسید سولفوریک ۹۷ درصد موردنیاز واحدهای بخار و سیکل ترکیبی نیروگاه شهید سلیمی نکا طبق شرایط ذیل و همچنین شرایط فنی و خصوصی پیوست اسناد مناقصه اقدام نماید. علاقمندان میتوانند اسناد مناقصه را از روز سه شنبه مورخه ۱۴۰۴/۱۱/۰۷ لغایت روز سه شنبه مورخه ۱۴۰۴/۱۱/۱۴ با مراجعه به سامانه تدارکات الکترونیکی دولت (ستاد) به آدرس WWW.SETADIRAN.IR با شماره ۲۰۰۴۰۹۳۷۹۱۰۰۰۰۳۰ دریافت نموده و پس از تکمیل اسناد پاکت پیشنهادی را حداکثر تا ساعت ۱۶ روز شنبه مورخه ۱۴۰۴/۱۱/۲۵ ضمن بارگذاری در سامانه تدارکات الکترونیکی دولت (ستاد) صرفاً پاکت الف را به صورت فیزیکی به اداره تدارکات این شرکت ارسال نمایند. پیشنهادات واصله راس ساعت ۸ صبح روز یکشنبه مورخه ۱۴۰۴/۱۱/۲۶ با توجه به شرایط مناقصه باز و قرائت خواهد شد. بدیهی است به پیشنهادهای فاقد بارگذاری در سامانه تدارکات الکترونیکی دولت ستاد فاقد امضا، مشروط، مخدوش و به پیشنهادهایی که بعد از موعد مقرر واصل شود مطلقا ترتیب اثر داده نخواهد شد.
۱- مدت قرارداد ۶ ماه از تاریخ مبادله قرارداد می باشد .
۲- حضور پیشنهاد دهندگان یا نمایندگان آنان در جلسه گشایش پیشنهادهای مالی کمیسیون مناقصه آزاد می باشد.
۳- سپرده شرکت در مناقصه : مبلغ سپرده شرکت در مناقصه معادل ۳.۹۱۰.۰۰۰.۰۰۰ ریال است که بایستی به یکی از صورتهای مشروحه ذیل همراه با اسناد مناقصه در پاکت الف به دستگاه مناقصه گذار تسلیم گردد:
۳-۱- رسید بانکی واریز وجه مزبور به حساب سیبا ۰۱۰۵۶۹۲۷۱۶۰۰۸ این شرکت نزد بانک ملی
۳-۲- ضمانتنامه بانکی به نفع شرکت مدیریت تولید برق نکا با شناسه ملی ۱۰۱۰۱۳۳۶۷۸۷ که می بایست از تاریخ صدور به مدت ۳ ماه دارای اعتبار باشد.
۴- به پیشنهادهای فاقد سپرده ، سپرده های مخدوش سپرده های کمتر از میزان مقرر ، چک شخصی و نظایر آن ترتیب اثر داده نخواهد شد.
۵- توانایی ارائه ضمانتنامه بانکی حسن انجام تعهدات به میزان ۱۰ درصد مبلغ قرارداد پس از عقد قرارداد.
۶- سایر اطلاعات و جزئیات مربوط ، در اسناد مناقصه مندرج است.
جهت مشاهده آگهی و خلاصه اسناد به سایتهای www.npgm.ir, www.namaniroo.tender.tpph.ir پایگاه ملی مناقصات کشور و سامانه تدارکات الکترونیکی دولت (ستاد) مراجعه و برای کسب موارد بازرگانی با شماره تلفن ۰۹۱۱۱۵۲۶۲۰۴ آقای اسدپور و کسب اطلاعات فنی بیشتر با شماره تلفن ۰۹۱۱۳۲۷۷۸۹۹ آقای مهندس عزیزی تماس حاصل فرمایید.
اداره روابط عمومی
ف ۱۴۰۴۱۷۰۲۹

تا جشنواره

نگاهی به کم‌وکیف حضور ۱۱ بازیگر مطرح مرد سینما در جشنواره فیلم فجر امسال

امین حیایی و حامد بهداد در صدر فهرست پرکارترین‌ها

۱۱ بازیگر مطرح مرد سینما در جشنواره چهل و چهارم فیلم فجر با آثار مختلفی حضور دارند، بازیگرانی که اکثراً در دوره‌های گذشته نامشان در میان نامزدها و برندگان سیمرغ هم دیده می‌شود. حامد بهداد و امین حیایی بیشترین فیلم را در این دوره دارند.

امیر آقایی، امسال فیلم «جانشین» را در جشنواره دارد. فیلمی درباره زندگی شهید حسین املاکی از شهدای استان گیلان. آقایی در دوره سی و هشتم برای بازی در فیلم «شنای پروانه» سیمرغ بلورین بهترین بازیگر نقش مکمل مرد را بدست آورد.

صابر ابر، امسال با فیلم «آرامبخش» به کارگردانی سعید زمانیان در جشنواره حضور دارد. او در این فیلم با الناز شاکردوست و حسن پورشیرازی هم‌بازی است.

بهرام افشاری، بازیگر نقش اصلی فیلم «زنده‌شور» به کارگردانی کاظم دانشی است. فیلمی پربازیگر که علاوه بر افشاری، حامد بهداد، سارا بهرامی، محمد ولی‌زادگان، صدف اسپهبدی، امیر جعفری، شبنم مقدمی و... هم در آن بازی دارند. این فیلم داستان چند نفر را روایت می‌کند که به دلیل ارتکاب جرم محکوم به اعدام هستند.

حامد بهداد، امسال با سه فیلم در جشنواره فجر حضور دارد؛ در فیلم «گیس» به کارگردانی محسن جسور، در فیلم «اردوبهشت» به کارگردانی محمد داودی و «زنده شور» به کارگردانی کاظم دانشی.

حسن پورشیرازی در جشنواره چهل و چهارم با یک فیلم کار اولی حضور پیدا کرده است. این فیلم «آرامبخش» نام دارد که به کارگردانی سعید زمانیان جلو دوربین رفته است. از پورشیرازی سال گذشته فیلم «پیر پسر» در بخش خارج از مسابقه به اکران درآمد. نقش‌آفرینی فوق‌العاده پورشیرازی تحسین مخاطبان را برانگیخت و همه متفق‌القول معتقد بودند در صورت حضور فیلم در بخش مسابقه سیمرغ بلورین بهترین بازیگر نقش اول به او می‌رسید.

امیر جدیدی، بازیگر نقش اصلی دومین فیلم یوسف حاتمی‌کیاست. او در فیلم «اسکورت» با هدا زین‌العابدین هم‌بازی است. این فیلم درباره شوتی‌هاست که در جاده اجناس قاچاق را جابه‌جا می‌کنند.

هادی حجازی‌فر برای نخستین‌بار همکاری با منوچهر هادی را تجربه کرده است. او در فیلم «خیابان جمهوری» با الناز ملک هم‌بازی است.

شهرام حقیقت‌دوست، با یک فیلم جنجالی پا به جشنواره امسال می‌گذارد. او این روزها با سریال «برتا» در مرکز توجه‌هاست و امسال با فیلم «اردوبهشت» به کارگردانی محمد داودی در جشنواره فجر حضور دارد.

امین حیایی، دو فیلم در جشنواره ۴۴ دارد. او بازیگر نقش اصلی فیلم «استخر» به کارگردانی سروش صحت است و با مهران مدیری و سحر دولتشاهی هم‌بازی است. او همچنین در فیلم

«بیل‌بورد» به کارگردانی سعید دشتی بازی دارد؛ فیلمی که چالش‌های یک سوپراستار را در مواجهه با یک مشکل به تصویر می‌کشد.

رضا عطاران، یک فیلم درام اجتماعی در جشنواره امسال دارد. او پس از «خروس جنگی» و «خوابم میاد» بار دیگر در فیلم «خواب» به کارگردانی مانی مقدم با مریلا زارعی هم‌بازی شده است. هدا زین‌العابدین، کاظم سیاحی و علی مصفا از دیگر بازیگران این فیلم هستند.

مهران مدیری در فیلم «استخر» نقش کوتاهی دارد. او برای نخستین‌بار به عنوان بازیگر فیلم سروش صحت مقابل دوربین رفته و امسال با فیلم «استخر» در جشنواره فجر حضور دارد.

حذف ارز ترجیحی کاغذ، صنعت نشر را بیش از پیش با بحران مواجه کرده است

بازار کتاب تعطیل خواهد شد؟

برنا

صبا کریمی | صنعت نشر با چالش‌های بزرگی مواجه شده که بحران افزایش قیمت کاغذ و کتاب و رکود شدید در بازار از بارزترین مشکلات آن است که می‌تواند عرصه را برای ناشران به‌ویژه ناشران کوچک بیش از پیش تنگ کند و صنعت نشر را در آستانه یک بحران جدی قرار دهد.

در هفته‌های گذشته سیدعباس صالحی وزیر فرهنگ از حذف ارز ترجیحی کاغذ خبر داد و گفت در این شرایط، طبیعی است که با کاغذ نیز شبیه بقیه کالاها رفتار شود. همان‌طور که برای نهاده‌های دامی ارز ترجیحی حذف می‌شود، درباره کاغذ نیز چنین است. این شرایط بسیار سختی برای اصحاب قلم و ناشران است، اما باید تلاش کنیم تا کمبودی پیش نیاید و با قیمت متعادل خرید کاغذ را انجام دهیم. این گفته‌ها در نگاه نخست، دورنمای بغرنجی را پیش روی صنعت نشر و کتاب قرار می‌دهد؛ چراکه تا پیش از این و طی سال‌های گذشته هم وضعیت چاپ و فروش کتاب چنگی به دل نمی‌زد و هر سال با کاهش قابل توجه تیراژ کتاب‌ها از سوی ناشران روبه‌رو بودیم اما باز هم وضعیت چاپ و نشر به‌گونه‌ای بود که تجدید چاپ یک کتاب به نوبت ۲۰ و ۳۰ می‌رسید، اما اکنون در شرایطی هستیم که برخی کتاب‌ها کمتر از ۱۰۰ نسخه به چاپ می‌رسند. حالا صنعت نشر با چالش‌های بزرگی مواجه شده که بحران افزایش قیمت کاغذ و در پی آن، افزایش قیمت کتاب و رکود شدید در بازار از بارزترین مشکلات آن است که می‌تواند عرصه را برای ناشران به‌ویژه ناشران کوچک بیش از پیش تنگ کند و صنعت نشر را در آستانه یک بحران جدی قرار دهد.

■مشکلات چندین برابر می‌شود

محسن فرجی مدیر نشر خزه، درباره تبعات حذف ارز ترجیحی کاغذ و تأثیرات آن بر انتشار و قیمت کتاب می‌گوید: نتیجه گرانی بیش از حد و افسارگسیخته کاغذ، افزایش قیمت کتاب خواهد بود و در طولانی‌مدت، شاهد کاهش شدید مخاطبان در این شرایط سخت اقتصادی خواهیم بود.

> بازار کاملاً در رکود است. چک‌های کتاب‌فروش‌ها برگشت می‌خورد و عملاً هیچ تولیدی صورت نمی‌گیرد. عناوین کتاب‌ها کمتر می‌شوند و از سوی دیگر، مشتری هم وجود ندارد که بخواهد کتاب بخرد

وی در واکنش به مشکلات دامنه‌دار صنعت نشر طی سال‌های گذشته و تشدید آن با حذف ارز ترجیحی کاغذ تأکید می‌کند: پیش از این هم مشکل خرید کتاب وجود داشت، اما در وضعیت فعلی شاهد تأثیرات بیشتری خواهیم بود و این مشکل چندین برابر خواهد شد. نکته اینجاست که پیش از حذف ارز ترجیحی، قیمت کاغذ به‌شدت در حال بالا رفتن بود و حالا با این اتفاق، باز هم بالاتر خواهد رفت.

فرجی در تکمیل گفته‌های خود ادامه می‌دهد: نتیجه این اتفاق‌ها این است که بخشی از ناشران کوچک حتماً از گردونه صنعت نشر حذف خواهند شد؛ زیرا آن‌قدر هزینه خرید بالا خواهد رفت که توانی برای تهیه کاغذ نخواهند داشت و به‌طبع گرانی بیش از حد و غیرمتعارف پشت جلد کتاب، توان خرید را از همین اندک مخاطب باقیمانده خواهد گرفت.

مدیر نشر خزه در واکنش به صحبت‌های وزیر ارشاد که گفته بود در این شرایط، طبیعی است که با کاغذ نیز شبیه بقیه کالاها رفتار شود و کاغذ را با نهاده‌های دامی مقایسه کرده بود، می‌گوید: صد در صد با این نگاه مخالفم و اظهارنظر ایشان به نظرم بسیار تأسف‌آور و غم‌انگیز بود؛ زیرا وزیر فرهنگ که باید متولی فرهنگ، ادبیات و کتاب در کشور باشد، چنین اظهارنظر منفعلانه و حتی بر ضد کتاب و کتاب‌خوانی دارد. در حالی که با بودجه‌های فراوانی که در بخش‌های مختلف وجود دارد و صرف مواردی می‌شود که ضروری نیست، می‌توانند بخشی از آن را به صنعت نشر و کتاب اختصاص دهند و به عنوان متولی، قیمت را کنترل کنند.

وی ادامه می‌دهد: کاغذ فقط یک کالای اساسی برای کتاب نیست. همه رسانه‌های چاپی مانند روزنامه‌ها از کاغذ استفاده می‌کنند و کالاهای زیادی وجود دارند که حیاتشان وابسته به کاغذ است. به نظرم اینکه کاغذ را فقط به کتاب تقلیل دهیم و بی‌تفاوت از کنار آن بگذریم، در واقع درک نکردن ضرورت و اهمیت مقوله کاغذ در کشور است.

■می‌توان قیمت کاغذ را کنترل کرد، اگر ...

وی در ادامه به راهکارهایی برای جبران این وضعیت اشاره می‌کند و می‌افزاید: وزارت ارشاد به عنوان متولی باید وارد شود، مانند دو سه سال گذشته که قیمت کاغذ آن‌قدر گران نبود و حتی ناشران سهمیه هم داشتند. فکر نمی‌کنم در این چند سال اتفاق خاصی افتاده باشد که مسئولان ارشاد این‌طور در برابر کاغذ شکست خورده، ناتوان و ناامید شده باشند. اگر سوءمدیریتی وجود نداشته باشد و البته با وجود همت و اراده، می‌توان قیمت کاغذ را کنترل کرد و به همان سیستمی بازگردند که به شکل عادلانه‌ای به ناشران سهمیه کاغذ اختصاص پیدا می‌کرد و از همین ابتدا، جلو این وضعیت فاجعه‌باری که شروع شده را بگیرند تا بیشتر از این ادامه پیدا نکند.

■قطعی اینترنت و مشکلات بیشتر!

فرجی درباره وضعیت این روزهای بازار کتاب می‌گوید: بازار کتاب تعطیل محض است! ما دو عنوان کتاب جدید منتشر کردیم که حتی آن‌ها را از چاپخانه هم تحویل نگرفتیم. در حالی که مراکز پخش باید کتاب‌ها را روی سایت‌ها و کانال‌هایشان بگذارند و کتاب‌فروش‌ها هم از این مبادی عناوین جدید را ببینند و سفارش بدهند، اما متأسفانه به دلیل قطعی اینترنت، چنین چیزی امکان‌پذیر نیست و عملاً کتاب‌ها در چاپخانه‌ها مانده و ناشران دست نگه داشته‌اند. قیمت کاغذ هم که خودش مزید بر علت است و همه چیز را مسکوت نگه داشته است.

تیراژ کتاب‌ها هم وضعیت غم‌انگیزی دارند؛ سه سال پیش اگر کتابی در ۵۰۰ نسخه منتشر می‌شد، سال گذشته به ۳۰۰ نسخه رسید و امسال این میزان به ۱۵۰ تا ۲۰۰ نسخه تقلیل پیدا کرده است. این وضعیت بیشتر شبیه یک شوخی است و دیگر از حالت صنعت نشر خارج و کاملاً به دغدغه فردی تبدیل شده، این وضعیت هرچه هست، دیگر نمی‌توان نام صنعت بر آن گذاشت.

■قیمت کاغذ از ابتدای امسال ۱۵۰ درصد گران‌تر شده است

در ادامه امیر حسین‌زادگان، مدیر انتشارات ققنوس درباره شرایط کاری این روزها می‌گوید: ما از ابتدای آذرماه تاکنون نتوانسته‌ایم کاغذ خریداری کنیم و عملاً کار را متوقف کرده‌ایم. دلیل آن هم این است که یا کاغذ موجود نیست یا بسیار کمیاب است و اگر هم باشد، بسیار گران است.

وی در واکنش به گفته‌های وزیر ارشاد مبنی بر اینکه قرار است سرعت ثبت سفارش‌ها و ورود کاغذ افزایش یابد تا از کمبود آن جلوگیری شود، به این پرسش که آیا مسئله واقعاً کمبود کاغذ است یا افزایش قیمت آن و نکته اینجاست که اگر کاغذ هم باشد، آیا قدرت خرید ناشران وجود دارد یا نه، این‌طور پاسخ می‌دهد: قرار بود وزارت فرهنگ و ارشاد اسلامی ۴۰ میلیارد ارز برای کاغذ تخصیص بدهد که از این مقدار، ۲۰ میلیارد برای کتاب و ۲۰ میلیارد برای مطبوعات باشد. اما این طرح با وجود تصویب هنوز اجرایی نشده و بانک مرکزی ارز را به وزارت ارشاد تخصیص نداده و درواقع هیچ اقدامی صورت نگرفته است. در نتیجه، کلاً کاغذی وارد نشده و به همین دلیل آن‌هایی هم که کاغذ دارند آن را با قیمت‌های گزافی می‌فروشند و قیمت نسبت به نرخی که ابتدای امسال بوده، حدود ۱۵۰ درصد گران‌تر شده است.

■این روزها دارو مهم‌تر از کتاب است!

حسین‌زادگان در ادامه به راهکارهای جایگزین اشاره می‌کند و می‌گوید: این راهکارها به‌طبع به سیاست‌های دولت بستگی دارند. دولت آن‌قدر با مشکلات مختلفی روبه‌رو است که مسئله کاغذ و کتاب در میان آن‌ها گم و ناپیداست! در حال حاضر، مردم برای خرید دارو با مشکل مواجه‌اند و توان خرید دارو را ندارند. آن‌ها مجبورند از داروخانه نصف نسخه‌شان را بگیرند. به نظرم دارو خیلی مهم‌تر از کتاب است.

وی درباره وضعیت این روزهای بازار کتاب می‌گوید: بازار کاملاً در رکود است. چک‌های کتاب‌فروش‌ها برگشت می‌خورد و عملاً هیچ تولیدی صورت نمی‌گیرد. عناوین کتاب‌ها کمتر و کمتر می‌شوند و از سوی دیگر، مشتری هم وجود ندارد که بخواهد کتاب بخرد.

مدیر انتشارات ققنوس در پاسخ به این پرسش که با این شرایط، وضعیت صنعت نشر در یک سال آینده چگونه خواهد بود، می‌گوید: من فکر نمی‌کنم با این شرایط پیش‌آمده، اصلاً نشری وجود داشته باشد. با این قیمت‌ها، دیگر نمی‌توان کتاب چاپ کرد.

مردم این روزها با مشکلات اقتصادی عدیده‌ای مواجه‌اند و حتی نمی‌توانند از پس معیشت خود برآیند. کتاب مدت‌هاست از سبد خرید مردم بیرون رفته و تیراژ کتاب‌ها به ۱۰۰ تا ۲۰۰ نسخه کاهش یافته است. و اما در پایان باید به وضعیت راکد کتاب‌فروشی‌ها هم اشاره کنیم که علاوه بر شرایط اقتصادی نامطلوب که مشتری‌ها را بیش از پیش کم کرده؛ این روزها فضای جمعی جامعه از عمده رویدادهای هنری و فرهنگی فاصله گرفته و بنا بر آنچه کتاب‌فروشان می‌گویند طی هفته‌های گذشته بازار فروش خالی از مشتری بوده و کتاب زیادی به فروش نرفته است. مجموع این اتفاق‌ها زنگ خطری برای فرهنگ و در امتداد آن فاصله گرفتن اجباری هرچه بیشتر مخاطبان از کتاب و کتاب‌خوانی است.

آگهی دعوت به مجمع عمومی عادی سالیانه منتهی به ۱۴۰۴/۰۸/۳۰ شرکت سرمایه گذاری تبار ثامن (سهامی عام) شماره ثبت (۴۹۸۶۲)

بدینوسیله از کلیه صاحبان سهام شرکت سرمایه گذاری تبار ثامن (سهامی عام) با شناسه ملی ۱۰۳۸۰۰۷۳۲۰۵ و شماره ثبت ۴۹۸۶۲ یا نمایندگان قانونی آنها دعوت به عمل می آید با در دست داشتن برگه سهام و کارت شناسایی معتبر و برگه ورود به جلسه در مجمع عمومی عادی سالیانه منتهی به ۱۴۰۴/۸/۳۰ این شرکت که در روز پنجشنبه مورخ ۱۴۰۴/۱۲/۲۸ راس ساعت ۹ صبح در محل دفتر شرکت سرمایه گذاری تبار ثامن واقع در مشهد- خیابان سناباد، ابتدای سناباد ۵ (سنایی) پلاک ۱۴/۲۹۶ برگزار خواهد شد حضور بهم رسانند.

محور های جلسه :

۱. استماع گزارش فعالیت هیأت مدیره
۲. استماع گزارش حسابرس و بازرس قانونی شرکت
۳. بررسی و تصویب صورتهای مالی و تصمیم گیری در خصوص تقسیم سود
۴. انتخاب حسابرس و بازرس قانونی اصلی و علی البدل شرکت برای سال مالی آتی
۵. انتخاب روزنامه کثیرالانتشار ۶. انتخاب اعضای هیأت مدیره
۷. تعیین حق حضور اعضای غیر موظف هیأت مدیره و پاداش هیأت مدیره
۸. سایر مواردی که در صلاحیت مجمع عمومی عادی سالیانه می باشد.

سهامداران محترم یا نمایندگان قانونی آنها می توانند از روز چهارشنبه مورخ ۱۴۰۴/۱۲/۲۷ ساعت ۸ صبح لغایت ۱۴ و در روز پنجشنبه ۱۴۰۴/۱۲/۲۸ تا قبل از شروع جلسه جهت دریافت برگه حضور به دفتر امور سهام شرکت ، واقع در مشهد ، خیابان سناباد ، ابتدای سناباد ۵ (سنایی) ، پلاک ۱۴/۲۹۶ مراجعه و با ارائه کارت شناسایی معتبر یا مستندات موید نمایندگی نسبت به اخذ کارت ورود به جلسه اقدام نمایند.ضمنا امکان مشاهده مستقیم جلسه مجمع عمومی عادی سالیانه به صورت زنده از طریق سامانه مای مجمع به نشانی https://mymajma.com فراهم شده است و از کلیه سهامداران محترم که از طریق سامانه فوق این مجمع را دنبال می کنند کمال تشکر را داریم. هیأت مدیره شرکت سرمایه گذاری تبار ثامن (سهامی عام)

۱۴۰۴۱۷۰۹۲ ب

آگهی مفقودی ۱۴۰۴۱۷۰۴۳
سند کمپانی موتورسیکلت پیشرو ۲۰۰ به شماره موتور ۰۰۰۳۵۷ و شماره تنه ۹۳۱۶۰۲۶ و شماره پلاک ۷۵۵۳۲ ایران ۷۶۹ بنام رضا صدیقی مفقود گردیده و فاقد اعتبار می‌باشد.

آگهی مفقودی ۱۴۰۴۱۷۰۵۴ ف
برگ سبز سواری پژو۲۰۷ هاچ بک پاناروما به رنگ مشکی- متالیک مدل ۱۴۰۱ به شماره پلاک ایران ۵۴-۱۹۶ق ۸۵ به شماره موتور ۱۷۸B۰۰۹۳۷۷۳و شماره شاسی NAAR۰۳FE۶NJ۴۹۲۲۷۸ به مالکیت محمد حسین حاجی رحیمی مفقود گردیده و از درجه اعتبار ساقط می باشد.

آگهی مفقودی ۱۴۰۴۱۷۰۶۵
سند موتورسیکلت گالکسی مدل ۱۴۰۳ رنگ مشکی به شماره موتور ۰۱۵۵N۱۵۲۰۷۰۲۱ و شماره تنه N۱۵۴VGGCMR۱D۱۱۱۹۸ و شماره پلاک ۳۷۷۹۷ ایران ۸۵۹ مفقود گردیده و فاقد اعتبار می‌باشد.

آگهی مفقودی ۱۴۰۴۱۷۰۳۵
برگ سبز و کلیه مدارک خودرو سواری پراید صبا مدل ۱۳۸۰ رنگ سفید روغنی به شماره موتور ۰۰۲۲۶۵۶۳ و شماره شاسی S۱۴۱۲۲۸۰۶۹۹۴۲۴ و شماره پلاک ۹۱۰۷۵۱ ایران ۴۲ بنام رمضانعلی یعقوبی شهن آبادی مفقود و فاقد اعتبار می‌باشد.

آگهی مفقودی ۱۴۰۴۱۷۰۴۶
کارت جواز حمل اسلحه شکاری دو لول ته پر کوسه کالیبر ۱۲ساخت کشور ترکیه بنام ولی محمد بامری خواه دارنده شماره ملی ۳۵۹۰۹۳۳۴۹۶مفقود گردیده و از درجه اعتبار ساقط می باشد/ایرانشهر

آگهی مفقودی ۱۴۰۴۱۷۰۶۳
سند موتورسیکلت استار مدل ۱۴۰۲ رنگ زرشکی به شماره موتور AF۸BP۱۱۰۰۰۱۹ و شماره تنه N۱۴GMHJHAP۱B۱۲۰۳۵ و شماره پلاک ۸۲۶۶۷ ایران ۸۵۸ مفقود گردیده و فاقد اعتبار می‌باشد.

آگهی مفقودی ۱۴۰۴۱۷۰۶۸
برگ سبز ،سند و فاکتور فروش خودرو سواری هاچ بک پراید تیپ ۱۱۱مدل ۱۳۸۹به رنگ نوک مدادی -متالیک به شماره موتور ۳۵۲۴۶۸۳به شماره شاسی S۵۴۳۰۰۸۹۰۱۵۱۳۲به شماره پلاک ۴۳۹ه ۲۷ایران۴۵ به مالکیت مهدی اربابی مفقود گردیده و از درجه اعتبار ساقط می باشد/ ایرانشهر

آگهی مفقودی ۱۴۰۴۱۷۰۷۱
برگ سبز خودرو سواری سیستم پژو تیپ ۴۰۵ جی ال ایکس آی ۸/۱ رنگ بژ-متالیک مدل ۱۳۸۲ به شماره شهربانی ۳۴ د ۹۲۳ ایران ۱۲ و به شماره شاسی ۰۰۸۲۰۴۵۸۷۰ و شماره موتور ۱۲۴۸۲۰۱۹۵۸۵ به مالکیت غلامرضا کامیاب مفقود گردیده و از درجه اعتبار ساقط می‌گردد.

آگهی مفقودی ۱۴۰۴۱۷۰۲۳
برگ سبز ،سند و فاکتور فروش خودرو سواری ۴۰۵GLX-XU۷ مدل ۱۳۹۶ به رنگ نقره‌ای به شماره موتور ۱۲۴K۱۰۳۰۱۸۱ به شماره شاسی NAAM۰۱CE۶HK۵۷۹۹۸۶ به شماره پلاک ۸۲۵ ص ۵۸ ایران ۹۵ به مالکیت عبدالملک رئیسی مفقود گردیده و از درجه اعتبار ساقط می باشد/ ایرانشهر

آگهی مزایده (نوبت اول)

شهرداری بشرویه به استناد تصویب نامه های ۲۸۹ و ۶۴ شورای محترم اسلامی شهر در نظر دارد نسبت به ۱-فروش زمین تجاری در بازار سنتی ۲-فروش ماشین آلات ۳-محصولات کشاورزی را ازطریق مزایده کتبی اقدام نماید.
متقاضیان می‌توانند جهت تهیه اسناد مزایده به شهرداری یا سایت شهرداری یا سامانه ستاد(www.setadiran.ir) بشرویه مراجعه نمایند و پیشنهاد خود را در به‌همراه سپرده در سامانه مذکور بارگزاری نمایند.
تاریخ برگزاری و انتشار مزایده:سه شنبه ۱۴۰۴/۱۱/۰۷
آخرین مهلت ارائه پیشنهاد و شرکت در مزایده: شنبه ۱۴۰۴/۱۱/۲۵
تاریخ بازگشایی پاکتها: ساعت ۱۲ صبح مورخ یکشنبه ۱۴۰۴/۱۱/۲۶
جهت کسب اطلاعات بیشتر در ساعات اداری به شهرداری مراجعه و یا با شماره تلفن ۰۵۶۳۲۷۸۷۲۰۰ داخلی ۱۰۸ و۱۲۷ و۱۱۵ و ۱۳۱۱ تماس حاصل نمایند./
حسین بلالی شهردار بشرویه
۱۴۰۴۱۷۰۵۲ ف

گفت‌وگو با پروفسور جف سبو، فیلسوف اخلاق در دانشگاه نیویورک درباره انسان، اخلاق و جهان امروز

هوش مصنوعی هم می‌تواند رنج ببرد؟

محمدجواد استادی | در عصری که شاهد تشدید بی‌سابقه تغییرات اقلیمی، انقراض گونه‌ها، صنعتی شدن رنج حیوانات و ظهور فناوری‌های هوشمند خودمختار هستیم، پرسش از «حدود و مسئولیت‌های اخلاقی» انسان دیگر یک بحث آکادمیک محض نیست؛ بلکه به معضلی فوری و سرنوشت‌ساز تبدیل شده است. در چنین بستری، گفت‌وگوی ما با پروفسور جف سِبو، فیلسوف برجسته اخلاق کاربردی در دانشگاه نیویورک و نویسنده کتاب تأثیرگذار «دایره اخلاقی: چه کسی اهمیت دارد، چه چیزی اهمیت دارد و چرا؟»، تلاش می‌کند تا افق این بحث حیاتی را گسترش دهد. سِبو با استدلالی نظام‌مند و متکی بر علوم شناختی و زیست‌شناسی، از ضرورت عبور از «انسان‌محوری» اخلاقی دفاع کرده و دعوت به بازتعریف رادیکال مفهوم «جامعه اخلاقی» می‌کند. در این مصاحبه عمیق، سِبو تاریخ بشری را تاریخ «گسترش دردناک و پرچالش دایره اخلاقی» می‌داند؛ از نفی حقوق بردگان و زنان تا به رسمیت شناختن حقوق کودکان و افراد دارای معلولیت. به باور او، اکنون در آستانه «انقلاب اخلاقی بعدی» قرار داریم: شمول اخلاقی موجوداتی که تا دیروز «اشیا» تلقی می‌شدند. او استدلال می‌کند دو معیار کلیدی «حساسیت» (توانایی تجربه درد و لذت) و «عاملیت» (توانایی هدف‌گذاری و عمل) باید اساس این شمولیت باشند. بر این پایه، نه‌تنها پستانداران پیچیده، بلکه بسیاری از بی‌مهرگان، اکوسیستم‌های زنده و حتی سامانه‌های هوش مصنوعی آینده که ممکن است واجد شکلی از آگاهی یا هدفمندی شوند، واجد «ارزش ذاتی» و مستحق توجه اخلاقی هستند. این نگاه، پیامدهای عملی گسترده‌ای دارد. سِبو به وضوح نشان می‌دهد چگونه کشاورزی صنعتی امروز، تنها یک مسئله رفاه حیوانات نیست، بلکه حلقه‌ای کلیدی در زنجیره ایجاد همه‌گیری‌ها، تخریب محیط زیست و تهدید سلامت کارگران و جوامع محلی است. یا چگونه توسعه فناوری و هوش مصنوعی، بدون درنظرگیری تأثیرات اخلاقی گسترده‌تر، می‌تواند به استثمار جدیدی از حیوانات، طبیعت و حتی خود انسان‌ها بینجامد. راه حل او، حرکت به سمت «طراحی سیستم‌های یکپارچه» است: گذار به کشاورزی مبتنی بر پروتئین‌های گیاهی و کشت‌شده، طراحی شهرها و زیرساخت‌ها با اولویت حفظ پیوندهای اکولوژیک و وضع مقررات «احتیاط‌محور» برای هوش مصنوعی که رفاه بالقوه تمام ذی‌نفعان، از جمله خود سامانه‌های هوشمند، را در نظر بگیرد. سِبو با شجاعت به دشوارترین انتقادها نیز پاسخ می‌گوید: آیا این نگاه، انسان را به حاشیه نمی‌راند؟ او با رد «استثناگرایی انسان‌محور» مطلق، بر مسئولیت منحصر به فرد انسان به عنوان عامل تغییر تأکید می‌کند. آیا عدم قطعیت علمی درباره آگاهی حیوانات یا هوش مصنوعی، ما را از اقدام بازمی‌دارد؟ او «اصل احتیاط» را پیش می‌کشد: در مواجهه با احتمال رنج، اقدام پیشگیرانه عاقلانه‌تر است. آیا پرداختن به این مسائل، نوعی انحراف از مبارزه با بی‌عدالتی‌های انسانی نیست؟ او استدلال می‌کند که این ستم‌ها در بنیاد به هم پیوسته‌اند و مبارزه برای عدالت باید همه‌جانبه و همبسته باشد. پیام پایانی او، هم دعوتی اخلاقی و هم راهبردی عملی است: «گسترش دیدگاه، تنها راه تضمین آینده‌ای مشترک است.» این گسترش، همدلی بیشتری طلب می‌کند، دانش بین‌رشته‌ای و شجاعت بازاندیشی در ساختارهای اقتصادی و سیاسی را می‌طلبد. جهانی که او ترسیم می‌کند، نه آرمان‌شهری دور از دسترس، که ضرورتی عملی برای بقای یک سیاره محدود با موجوداتی به هم‌پیوسته است. هدف از انتشار این مصاحبه، بررسی انتقادی و معرفی یکی از جریان‌های فکری پیشرو در فلسفه اخلاق کاربردی معاصر است. طرح این دیدگاه‌ها لزوماً به معنای تأیید کامل آن‌ها نیست، بلکه فرصتی برای مواجهه فکری با پرسش‌های بنیادین عصر حاضر است. این مواجهه می‌تواند ذهنیت فارسی‌زبان را با ابعاد جدیدی از بحث‌های جهانی آشنا کند، زمینه‌ساز نقدهای سازنده بر اساس مبانی فرهنگی و دینی خودی شود و درنهایت، به غنای گفتمان عمومی درباره اخلاق، علم و سیاست در جامعه ما بینجامد. آشنایی با چنین آراهایی نه برای تقلید، که برای اندیشیدن عمیق‌تر و انتخاب آگاهانه‌تر ضروری است.

■ دایره اخلاقی چیست و چرا اهمیت دارد؟

دایره اخلاقی مجموعه موجوداتی را توصیف می‌کند که ما برای آن‌ها ارزش اخلاقی قائل هستیم. در طول تاریخ، جوامع دایره‌هایی محدود ترسیم می‌کردند و زنان، افراد غیر سفیدپوست، افراد دارای معلولیت و دیگران را از جایگاه کامل انسانی محروم می‌نمودند. به مرور زمان، جنبش‌های عدالت‌خواهانه به درستی بر گسترش این دایره برای شمول همه انسان‌ها استدلال کرده‌اند. امروزه، بسیاری معتقدند باید این گسترش را ادامه داده و ملاحظات اخلاقی را به حیوانات، اکوسیستم‌ها و حتی احتمالاً هوش مصنوعی تعمیم دهیم. این استدلال‌ها ارزش توجه جدی را دارند، زیرا موجودات خارج از این دایره در معرض بهره‌کشی و نابودی هستند. با گسترش دیدگاه خود، می‌توانیم آسیب‌های پنهان را شناسایی کنیم، نهادهایی بسازیم که از آسیب‌پذیران محافظت کنند و سیاست‌هایی طراحی کنیم که رفاه را در جوامع و نسل‌ها ترویج دهند. گسترش دایره اخلاقی آرمانی بلندپروازانه است، اما اگر خواهان جهانی عادلانه‌تر و پایدارتر هستیم، ممکن است ضروری نیز باشد.

■ در مورد اختلاف نظرهای اخلاقی و عدم قطعیت درباره جایگاه اخلاقی و عمل درست چه می‌توان گفت؟

اختلاف نظر اخلاقی اجتناب‌ناپذیر است. برخی بر «حساسیت» (توانایی احساس لذت و رنج) به عنوان پایه جایگاه اخلاقی تأکید می‌کنند، در حالی که برخی دیگر بر «عاملیت» (توانایی تعیین و دنبال کردن اهداف) تأکید دارند. به طور مشابه، برخی نظریه‌های اخلاقی به کمک به دیگران گرایش دارند، در حالی که برخی دیگر بر پرهیز از آسیب متمرکزند. این دیدگاه‌ها به قضاوت‌های متفاوتی درباره اینکه چه کسانی مهم هستند و ما چه تعهداتی در قبال آن‌ها داریم، منجر می‌شوند. اما هنوز اتفاق نظر گسترده‌ای بر چند نکته کلیدی وجود دارد: باید از آسیب زدن به موجوداتی که دارای احساس و عاملیت هستند پرهیز کنیم و زمانی که آسیب می‌زنیم، باید درصدد جبران آن برآییم. خواه اصل راهنمای ما جلوگیری از رنج باشد یا احترام به خودمختاری، نتیجه یکسان است: دلایل محکمی داریم تا آسیب اجتناب‌پذیر به کسانی که می‌توانند احساس کنند یا عمل کنند را کاهش دهیم. این بنیان مشترک، حتی در حالی که مباحث درباره محدوده کامل جایگاه اخلاقی و بهترین نظریه کلی اخلاقی ادامه دارد، زمینه مشترکی برای پیشرفت در اختیار ما می‌گذارد.

■ در مورد اختلاف نظر علمی و عدم قطعیت درباره اینکه کدام موجودات دارای احساس هستند و اقدامات ما چگونه بر آن‌ها تأثیر می‌گذارد، چه می‌توان گفت؟

اختلاف‌نظرهای علمی تصویری مشابه مناقشات اخلاقی ارائه می‌دهند. برای مثال، برخی پژوهشگران استدلال می‌کنند که احساس‌دار بودن مستلزم داشتن مغز، بدن و تاریخ تکاملی مشابه ماست. برخی دیگر معتقدند که صرفاً نیازمند انواع خاصی از پردازش اطلاعات است. این مسئله عدم قطعیت واقعی درباره اینکه آیا حیوانات خاص یا سامانه‌های هوش مصنوعی ممکن است قادر به رنج کشیدن باشند، باقی می‌گذارد. از جنبه تأثیرگذاری، برخی استدلال می‌کنند اقدامات فردی - مانند تغییر رژیم غذایی یا نحوه رأی‌دادن - هیچ تأثیری بر نظام‌های جهانی ندارد. دیگران معتقدند این اقدامات در ترکیب با یکدیگر، تأثیرات جمعی ایجاد می‌کنند. این مناظره‌ها پیچیده است و هرچند افراد منطقی ممکن است به سمتی گرایش داشته باشند، باز نگه داشتن ذهن و باقی گذاشتن جایی برای تردید مفید است. حتی اگر من مطمئن باشم که حشرات و سامانه‌های هوش مصنوعی قادر به رنج کشیدن نیستند و رفتار فردی من تأثیری بر نظام‌های جهانی ندارد، باید امکان اشتباه بودن این دیدگاه را در نظر بگیرم.

■ در مواجهه با این اختلاف نظرها و عدم قطعیت‌ها چگونه باید عمل کنیم؟

از آنجا که مناظرات علمی و اخلاقی پیچیده و مورد مناقشه هستند، نباید انتظار پاسخ‌های روشنی در آینده نزدیک داشت. با این حال، عدم قطعیت دلیلی برای تأخیر در اقدام نیست. برعکس، دلیلی است برای اقدام محتاطانه. هنگامی که احتمال واقعی وجود دارد که انتخاب‌های ما ممکن است آسیب جدی‌ای - چه به انسان‌ها، حیوانات یا حتی سامانه‌های هوش مصنوعی - وارد کند، باید گام‌های متناسبی برای کاهش این ریسک‌ها برداریم. برای مثال، اگر مرغ‌ها، ماهی‌ها، حشرات یا چت‌بات‌ها ممکن است توانایی رنج کشیدن داشته باشند، باید از اقداماتی که به طور محتمل موجب رنج آن‌ها می‌شود پرهیز کنیم. همزمان، باید آماده به‌روزرسانی دیدگاه‌های خود با ظهور شواهد جدید باشیم. این رویکرد احتیاطی به ما امکان می‌دهد احتمال اشتباهات فاجعه‌بار را کاهش دهیم و در عین حال انعطاف لازم برای آینده را حفظ کنیم. به طور خلاصه، عدم قطعیت درباره مسائل مهم باید ما را به سمت اقدام مسئولانه و سنجیده سوق دهد، نه نادیده‌گیری یا بی‌عملی.

■ پیامدهای این دیدگاه برای حشرات و سامانه‌های هوش مصنوعی چیست؟

به نظر من باید حداقل مقداری ملاحظه اخلاقی برای همه مهره‌داران، بسیاری از بی‌مهرگان و برخی سامانه‌های هوش مصنوعی در آینده نزدیک قائل شویم.

شواهد نشان می‌دهد حشرات و دیگر بی‌مهرگان ممکن است دارای قابلیت‌هایی برای احساس یا عاملیت باشند، حتی اگر متفاوت از ما باشد. به طور مشابه، برخی سامانه‌های پیشرفته هوش مصنوعی در حال نشان دادن توانایی‌های شناختی پیچیده‌ای هستند که ممکن است روزی نگرانی‌هایی درباره رفاه آن‌ها ایجاد کند. در عصر انسان، انسان‌ها بیش از هر زمان دیگری زندگی این موجودات را از طریق کشاورزی، زیرساخت‌ها، تغییرات اقلیمی، همه‌گیری‌ها، فناوری و موارد دیگر شکل می‌دهند. این بدان معناست که انتخاب‌های ما همواره - چه مستقیم و چه غیرمستقیم - ریسک‌های جدی برای غیرانسان‌ها ایجاد می‌کند.

حتی اگر احتمال احساس‌دار بودن یا عاملیت آن‌ها کم باشد، هزینه‌های بالقوه به اندازه‌ای بالا است که باید این احتمالات را در تصمیم‌گیری‌ها در نظر بگیریم. چنین رویکردی به ما کمک می‌کند از رنج‌های غیرضروری اجتناب کنیم و اطمینان حاصل کنیم که نظام‌های ما به مرور زمان از نظر اخلاقی صحیح عمل می‌کنند.

■ چگونه باید به سیاست‌های مرتبط با کشاورزی و زیرساخت‌ها روی آوریم؟

کشاورزی و زیرساخت‌ها زندگی انسان‌ها، حیوانات و محیط زیست را شکل می‌دهند. دامداری صنعتی مقادیر عظیمی غذا تولید می‌کند، اما به بهای گزاف: میلیاردها حیوان در محصوریت زندگی می‌کنند، کارگران با شرایط خطرناک مواجه‌اند و جوامع انسانی با خطرات آلودگی و بیماری دست‌به‌گریبان هستند. پروژه‌های زیرساختی نیز اغلب زیستگاه‌ها را نابود ، اکوسیستم‌ها را تکه‌تکه و تغییرات اقلیمی را تشدید می‌کنند. به دلیل این مشکلات، ما به یک گذار عادلانه به سمت سیستم‌های غذایی گیاه‌محور و زیرساخت‌های دوستدار حیات وحش نیاز داریم. غذاهای گیاهی و کشت‌شده می‌توانند رنج حیوانات، خطرات سلامت عمومی و آسیب زیست‌محیطی را کاهش دهند. گذرگاه‌های حیات وحش و انرژی‌های تجدیدپذیر می‌توانند از حیات وحش و تنوع زیستی محافظت و در عین حال از جوامع انسانی پشتیبانی کنند.

این اصلاحات می‌توانند برای انسان‌ها و غیرانسان‌ها سودمند باشند: با طراحی سیستم‌هایی که به طور همزمان به انسان‌ها، حیوانات و سیاره زمین سود می‌رسانند، می‌توانیم نیازهای انسانی را کارآمدتر برآورده کنیم و در عین حال خطرات برای غیرانسان‌ها و نسل‌های آینده را کاهش دهیم.

■ چگونه باید به سیاست‌های مرتبط با توسعه هوش مصنوعی روی آوریم؟

توسعه هوش مصنوعی ریسک‌ها و منافعی برای انسان‌ها، حیوانات و بالقوه برای خود سامانه‌های هوش مصنوعی ایجاد می‌کند. سیاست‌های فعلی تقریباً به طور کامل بر امن و سودمند کردن هوش مصنوعی برای انسان‌ها متمرکز است که ضروری اما ناکافی است. ما همچنین باید ریسک‌ها و منافع برای حیوانات را در نظر بگیریم و همزمان برای این امکان آماده شویم که روزی سامانه‌های هوش مصنوعی نیز ممکن است سزاوار توجه اخلاقی شوند. گام‌های اولیه شامل به رسمیت شناختن رفاه هوش مصنوعی به عنوان یک مسئله مشروع، توسعه روش‌هایی برای ارزیابی ویژگی‌های مرتبط با رفاه در سامانه‌های هوش مصنوعی و ایجاد سیاست‌ها و رویه‌هایی برای رفتار با سامانه‌های هوش مصنوعی با میزان مناسب ملاحظه اخلاقی است. اگر تا زمانی که هوش مصنوعی پیشرفته‌تر و گسترده‌تر شود منتظر بمانیم، خطر مواجهه ناآماده - مانند آنچه در تغییرات اقلیمی رخ داد - ما را تهدید می‌کند. اقدام اکنون می‌تواند توسعه فناوری را با اهداف گسترده‌تر عدالت و پایداری همسو کند.

■ امروزه چگونه باید درباره استثناگرایی انسان‌محور بیندیشیم؟

استثناگرایی انسان‌محور این دیدگاه است که انسان‌ها همیشه مهم‌ترین هستند و همیشه اولویت دارند. به نظر من این دیدگاه نادرست است، اما معتقدم حاوی بخشی از حقیقت نیز هست. انسان‌ها واقعاً ظرفیت‌ها و آسیب‌پذیری‌های متمایزی دارند که توجه ویژه به خودمان را توجیه می‌کند و در حال حاضر اولویت‌دادن به شکوفایی انسان منطقی است، زیرا این ما هستیم که تصمیم می‌گیریم. اما در عین حال، ما این توانایی را داریم که بسیار کمتر از امروز به غیرانسان‌ها آسیب بزنیم و بسیار بیشتر به آن‌ها کمک کنیم. به همین دلیل، معتقدم ما هم فرصت و هم مسئولیت داریم که رفتار خود با غیرانسان‌ها را بهبود بخشیم، حتی در حالی که انسانیت را در اولویت قرار می‌دهیم و در آینده، ممکن است بتوان جهان‌هایی آفرید که در آن‌ها انسان‌ها، حیوانات و شاید حتی سامانه‌های هوش مصنوعی بتوانند به شیوه‌هایی که امروز تنها می‌توانیم آغاز به تصور آن کنیم، در کنار هم شکوفا شوند.

■ آیا استعاره «دایره» خطر تقویت تقسیم‌بندی‌ها و طردشدگی‌ها را دارد؟

این نکته منصفانه‌ای است، زیرا یک دایره می‌تواند با ایجاد مرزی سفت‌وسخت - که برخی موجودات داخل و برخی خارج آن هستند - تقسیم‌بندی‌ها را تقویت کند. با این حال، پرسش از اینکه مرزهای اخلاقی را کجا و چگونه ترسیم کنیم همچنان می‌تواند مفید باشد، زیرا به طور محتمل تفاوت‌های مهمی - مثلاً بین موجودات قادر به رنج و موجودات غیرقادر به رنج - وجود دارد. اما حتی اگر چنین خطی ترسیم کنیم، باید از تأکید بیش از حد بر آن پرهیز کنیم. اولاً، ممکن است تفاوت‌های اخلاقاً معناداری میان کسانی که داخل دایره هستند - مانند تفاوت بین انسان و سایر حیوانات - وجود داشته باشد که نیازمند تمایزات اخلاقی بیشتری است. ثانیاً، ممکن است شباهت‌های مهمی بین شامل‌شدگان و طردشدگان وجود داشته باشد که به ما امکان می‌دهد شیوه‌های اضافی برای اهمیت‌داشتن را به رسمیت بشناسیم. به این دلایل، بهتر است استعاره دایره به عنوان ابزاری برای هدایت تأملات در نظر گرفته شود، نه به عنوان نقشه‌ای ثابت که دقیقاً مشخص کند کدام موجودات مهم هستند و دقیقاً چگونه مهم هستند.

■ آیا رفتار کردن با موجودات بیش از حد به عنوان موجودات دارای اهمیت اخلاقی، خطراتی دارد؟

بله، در هر دو طرف خطراتی وجود دارد. هر دو اشتباه می‌توانند مضر باشند: کم‌توجهی به جایگاه اخلاقی می‌تواند ما را به نادیده‌گرفتن رنج سوژه‌های آسیب‌پذیر سوق دهد، در حالی که بیش‌توجهی به جایگاه اخلاقی می‌تواند به تخصیص نادرست منابع محدود یا شکل‌گیری پیوندهای اجتماعی و عاطفی نامناسب بینجامد. هر دو اشتباه نیز ممکن است در موقعیت‌های مختلف رخ دهند: کم‌توجهی به‌ویژه زمانی خطرناک است که غیرانسان‌ها ظاهر و رفتاری متفاوت از ما داشته باشند و ما آن‌ها را چون کالا ببینیم، در حالی که بیش‌توجهی زمانی خطر دارد که غیرانسان‌ها شبیه ما به نظر برسند و عمل کنند و ما آن‌ها را چون همدم ببینیم. در ادامه، چالش این است که تعادلی برقرار کنیم: احتمال وجود جایگاه اخلاقی را جدی بگیریم، بدون اینکه شتاب‌زده آن را در همه جا فرض کنیم. این به معنای هدف‌گیری تناسب - دادن نه کمتر و نه بیشتر، بلکه به اندازه مناسب وزن اخلاقی با توجه به بهترین شواهد و استدلال‌های موجود - است.

■ آیا اتخاذ رویکرد تک‌موضوعی در دفاع از حقوق حیوانات یا هوش مصنوعی خطراتی دارد؟

بله. حقوق بشر، رفاه حیوانات، رفاه هوش مصنوعی، سلامت عمومی و محیط زیست به شدت به هم پیوسته‌اند. رویکرد تک‌موضوعی خطر ساده‌انگاری این تعاملات و از دست دادن فرصت‌های دستیابی به منافع مشترک را به همراه دارد. برای مثال، دامداری صنعتی تنها یک مسئله رفاه حیوانات نیست، بلکه محرک همه‌گیری‌ها و تغییرات اقلیمی نیز هست. به همین ترتیب، توسعه هوش مصنوعی با آزادی و امنیت سیاسی و اقتصادی پیوند دارد. به همین دلیل من از رویکرد «یک سلامت، یک رفاه» حمایت می‌کنم که بر پیوند سلامتی و رفاه انسان، غیرانسان و محیط زیست تأکید می‌ورزد. با جست‌وجوی راه‌حل‌هایی که به طور همزمان به چندین گروه سود می‌رساند، می‌توانیم از معاوضه‌های دشوار اجتناب و ائتلاف‌های گسترده‌تری برای تغییر ایجاد کنیم. دفاع تک‌موضوعی می‌تواند آگاهی را افزایش دهد، اما برای پیشرفت واقعی به راهبردهای یکپارچه‌ای نیاز داریم که پیچیدگی این چالش‌ها را تصدیق کرده و اصلاحات با فواید گسترده را دنبال کنند.

■ آیا دنبال کردن اصلاحات تدریجی به جای دگرگونی‌های رادیکال خطراتی دارد؟

بله. اصلاحات تدریجی در صورت دنبال شدن به صورت مجزا، تنها پیشرفت محدودی ایجاد می‌کنند. برای مثال، بهبود استانداردهای رفاهی در دامداری صنعتی ممکن است برخی رنج‌ها را کاهش دهد، اما در نهایت از صنعتی پشتیبانی می‌کند که به شکلی گسترده به انسان‌ها، حیوانات و سیاره آسیب می‌زند. با این حال، رویکردهای میانه‌رو و رادیکال در دفاع می‌توانند در صورت پیگیری همزمان، یکدیگر را تقویت کنند. دفاع رادیکال می‌تواند کانون بحث را جابه‌جا کند و اصلاحات میانه‌رو را در مقایسه معقول و دست‌یافتنی جلوه دهد. دفاع میانه‌رو نیز به نوبه خود می‌تواند هدف‌ها را جابه‌جا و شتابی برای تغییرات بلندپروازانه‌تر در آینده ایجاد کند. کلید کار، پیگیری همزمان هر دو رویکرد است: استفاده از دفاع میانه‌رو برای کاهش رنج امروز و دفاع رادیکال برای ساختن نظام‌های عادلانه برای آینده.

■ آیا خطر آسیب‌های غیرمستقیم ناشی از مداخلات خوش‌نیت وجود دارد؟

بله و باید آن را جدی بگیریم. تلاش برای بهبود زندگی می‌تواند اثرات ناخواسته داشته باشد و به راحتی ممکن است درمجموع بیش از فایده، آسیب ایجاد کند. برای مثال، برنامه‌های تغذیه حیات وحش ممکن است در کوتاه‌مدت رنج را کاهش دهد، اما در بلندمدت ثبات اکوسیستم‌ها را بر هم زند. به طور مشابه، فناوری‌های جدید می‌توانند برخی ریسک‌ها را کاهش دهند و همزمان ریسک‌های جدیدی ایجاد کنند. رفاه حیوانات وحش به ویژه چالشی دشوار است، زیرا مداخلات می‌توانند اثرات موج‌داری بر جمعیت‌ها داشته باشد که پیش‌بینی آن‌ها سخت است. با این حال، پاسخ درست، تسلیم شدن نیست، بلکه ایجاد دانش و ظرفیت بهتر است. با سرمایه‌گذاری در پژوهش، آموزش و پایش، می‌توانیم پیش‌بینی اثرات غیرمستقیم را یاد گرفته و راهبردهای خود را تطبیق دهیم. فروتنی کلیدی است: باید بپذیریم که درک ما محدود است و برخی مشکلات دشوارند، اما باید درباره آنچه ممکن است در آینده بدست آوریم، ذهنی باز نگه داریم.

■ چگونه می‌توانیم کار روی رفاه حیوانات و هوش مصنوعی را توجیه کنیم در حالی که رنج و ستم انسانی ادامه دارد؟

ستم بر انسان و غیرانسان به هم پیوسته است. رفتار ما با حیوانات به همه‌گیری‌ها و تغییرات اقلیمی دامن می‌زند که به همه ما آسیب می‌زند. به طور مشابه، رفتار ما با سامانه‌های هوش مصنوعی، ارزش‌هایی را شکل می‌دهد که این سامانه‌ها درونی می‌کنند و ممکن است روزی به ما نیز آسیب برسانند. افزون بر این، این ایده که غیرانسان‌ها «پست‌تر» هستند، اغلب ریشه مقایسه‌های غیرانسانی‌کننده‌ای است که برخی انسان‌ها را نیز «پست‌تر» جلوه می‌دهد. به همین دلیل، من آزادی انسان، حیوان و هوش مصنوعی را تقویت‌کننده یکدیگر می‌بینم، نه مانعه‌الجمع. پرداختن همزمان به این مسائل به ما امکان می‌دهد اصلاحات ساختاری ایجاد کنیم که رنج و ستم را در تمامی زمینه‌ها کاهش می‌دهد: از نظام‌های غذایی گیاه‌محور گرفته تا زیرساخت‌های دوستدار حیات وحش و همکاری انسان و هوش مصنوعی. کار یکپارچه روی این مسائل نه‌تنها انحراف از مشکلات انسان‌ها نیست، بلکه یکی از مؤثرترین راه‌ها برای پرداختن به این مشکلات است.

■ چگونه می‌توانیم بدون تداوم بخشیدن به استعمار یا امپریالیسم، به سمت هماهنگی بین‌المللی کار کنیم؟

این چالشی مهم است. بسیاری از مسائلی که با آن روبه‌رو هستیم - همه‌گیری‌ها، تغییرات اقلیمی، ریسک‌های فناوری - مشکلات جهانی هستند که نیازمند هماهنگی بین‌المللی‌اند. در عین حال، هماهنگی بین‌المللی می‌تواند ناعادلانه باشد اگر کشورهای قدرتمند بر تصمیم‌گیری تسلط یابند. راه پیش رو، طراحی نهادهایی است که مشارکتی باشند نه تحمیلی و تفاوت‌ها در مسئولیت و آسیب‌پذیری را به رسمیت بشناسند. کشورهایی که به لحاظ تاریخی سهم بیشتری در مشکلات جهانی داشته‌اند، باید مسئولیت بیشتری برای راه‌حل‌ها بپذیرند. به طور مشابه، کشورهایی که به لحاظ تاریخی بیشتر تحت تأثیر مشکلات جهانی قرار گرفته‌اند، باید حمایت و منافع بیشتری دریافت کنند. این اصل مسئولیت مشترک اما متفاوت می‌تواند به اطمینان از منصفانه بودن هماهنگی به جای بهره‌کشی کمک کند. بدون این تعادل، هماهنگی بین‌المللی خطر بازتولید بی‌عدالتی‌هایی را دارد که سعی در حل آن‌ها دارد.

■ اگر امروز می‌توانستید یک پیام اخلاقی به جهان برسانید، آن پیام چه می‌بود؟

پیام من ساده است: دیدگاه خود را گسترش دهید درباره اینکه کدام موجودات ممکن است اهمیت داشته باشند، درباره اینکه چگونه ممکن است بر آن‌ها تأثیر بگذاریم و درباره اینکه چگونه می‌توانیم این تأثیرات را بهبود بخشیم. انسان‌ها سزاوار احترام هستند، اما بسیاری موجودات دیگر نیز که می‌توانند شادی و رنج را تجربه و اهداف خود را تعیین و دنبال کنند، سزاوار احترام‌اند. در عصر انسان‌زاد، مشارکت ما در نظام‌های گسترده اجتماعی، سیاسی، اقتصادی و فناورانه به این معناست که انتخاب‌های ما می‌تواند بر اعضای دیگر گونه‌ها، ملت‌ها و نسل‌ها تأثیر بگذارد. گسترش دایره اخلاقی ما نشان می‌دهد فعالیت‌هایی مانند کشاورزی، توسعه و به‌کارگیری هوش مصنوعی چگونه می‌توانند به انسان‌ها، حیوانات و محیط زیست آسیب برسانند. همچنین نشان می‌دهد اصلاحات می‌تواند منافع گسترده و فراگیر ایجاد کند. با درک این وابستگی متقابل رفاه انسان، غیرانسان و محیط زیست، می‌توانیم جهانی بسازیم که در آن همه فرصت بهتری برای زندگی خوب داشته باشند.

info@ostadiofficial.ir

اوقات شرعی به افق تهران

اذان ظهر	اذان مغرب	اذان صبح فردا
۱۲/۱۷	۱۷/۴۶	۵/۴۱
غروب خورشید	**نیمه شب شرعی**	**طلوع فردا**
۱۷/۲۶	۲۳/۳۴	۷/۰۷

اوقات شرعی به افق مشهد

اذان ظهر	اذان مغرب	اذان صبح فردا
۱۱/۴۴	۱۷/۱۲	۵/۰۹
غروب خورشید	**نیمه شب شرعی**	**طلوع فردا**
۱۶/۵۲	۲۳/۰۰	۶/۳۶

صاحب امتیاز: مؤسسه فرهنگی قدس
وابسته به آستان قدس رضوی
مدیرعامل و مدیر مسئول: علی یعقوبی
سردبیر: سید محسن اسدی
● آدرس دفتر مرکزی مشهد: بلوار سجاد، نبش سجاد ۱
● تلفن: ۱۴- ۳۷۶۸۵۰۱۱ (۰۵۱)
● صندوق پستی: ۵۷۷ - ۹۱۷۳۵
● دفترتهران: بولوارکشاورز، بین کارگر و جمالزاده، شماره ۳۳۶
● تلفن: ۶۶۹۳۷۵۷۵ (۰۲۱)
● نمابر: (داخلی۲۲۶) ۶۶۴۳۰۱۲۲ (۰۲۱)
● پیامک: ۳۰۰۰۴۵۶۷
● ارتباطات مردمی: ۳۷۶۱۰۰۸۶ (۰۵۱)
● امور مشترکین: ۵-۳۷۶۱۸۰۴۴ (۰۵۱)
● روابط عمومی: ۳۷۶۶۲۵۸۷ (۰۵۱)
● نمابر سردبیر: ۳۷۶۱۰۰۸۷ - ۳۷۶۸۴۰۰۴ (۰۵۱)
● سازمان آگهی‌ها: ۳۷۶۲۸۲۰۵ - ۳۷۰۸۸ (۰۵۱)
فاکس: ۳۷۶۱۰۰۸۵ (۰۵۱)
● سفارشات چاپی: ۳۷۶۷۶۵۹۶ (۰۵۱)
● چاپ مشهد: مجتمع چاپ و نشر قدس
● چاپ همزمان تهران: چاپخانه جام‌جم

حرف امروز

تجارت با کرنومتر

بعد از کلی گله و شکایت از قطعی اینترنت و اثرش روی اقتصاد که پیش‌تر در همین صفحه هم درباره‌اش نوشتیم و فریاد زدیم «زودتر فکری به حالش کنید»، حالا اتاق بازرگانی ایران و چین راه‌حلی کاملاً نوآورانه پیدا کرده‌اند؛ راه‌حلی که البته بیشتر شبیه نوبت گرفتن برای دکتر است تا دسترسی واقعی به شبکه جهانی.

به نقل از فرارو فقط دارندگان کارت بازرگانی می‌توانند روزانه حدود ۲۰ دقیقه، آن هم زیر نظر یک ناظر، پشت سیستم بنشینند و به اینترنت وصل شوند. جدا از صف‌های طولانی مدت، هرکدام کارت بازرگانی معتبر ارائه کرده، تعهدنامه نیز پر کرده‌اند و آمده‌اند تا فقط کار شرکتشان را در حوزه تجارت خارجی انجام دهند، ایمیلی بدهند و اطلاعاتی از کالای خریداری شده یا فروخته‌شده بگیرند، برای حمل بار هماهنگی کنند یا از پرداخت و دریافت پولشان اطمینان حاصل کنند. تازه بماند که ۲۰ دقیقه حتی برای پاسخ به چند ایمیل ساده هم کافی نیست و در خوش‌بینانه‌ترین حالت، می‌شود فقط پیام‌های دریافتی را نگاه کرد.

به هر حال در تهران و چند مرکز استان، چند سیستم با همان شرایطی که پیش‌تر عرض کردیم «آزاد» شده و تجار ابتدا باید نام‌نویسی کنند، سپس بعد از ساعت‌ها انتظار، در کمتر از نیم ساعت هر معجزه‌ای که می‌خواهند انجام دهند. حریری، رئیس اتاق بازرگانی، به‌صراحت گفته این شیوه نه راه‌حل است و نه پاسخی واقعی به مشکل قطع اینترنت؛ چون تجارت با تایمر و کرنومتر هیچ جوره پیش نمی‌رود.

تصویری که منتشر شده، متن تعهدنامه‌ای را نشان می‌دهد که برای همین استفاده کوتاه‌مدت باید امضا شود.

«تعهدنامه»

اینجانب ..... مدیرعامل یا نماینده شرکت ..... دارای ..... آقای/خانم .....
شماره ملی ..... به آدرس .....
و تلفن همراه ..... که از اعضای اتاق بازرگانی صنایع، معادن و کشاورزی می باشم.
بدین وسیله درخواست می نمایم به اینجانب اجازه داده شود تا از اینترنت اتاق به منظور انجام امور مربوط به فعالیت های تجاری شرکت تحت مدیریت خود استفاده نمایم و بدین وسیله متعهد و ملتزم می شوم از هرگونه سوء استفاده از این امتیاز خودداری نمایم و چنانچه به تشخیص مسئولین محترم اتاق سوء استفاده از امتیاز اعطایی یاد شده احراز گردد موضوع قابل پیگیری قانونی و تعلیق کارت خواهد بود و اینجانب هیچ گونه ادعا و اعتراضی نخواهم داشت.

محل امضاء

ترس جدیدی که مغز ما در شرایط قطعی اینترنت اختراع کرده!

فوموی معکوس و مغز مضطرب

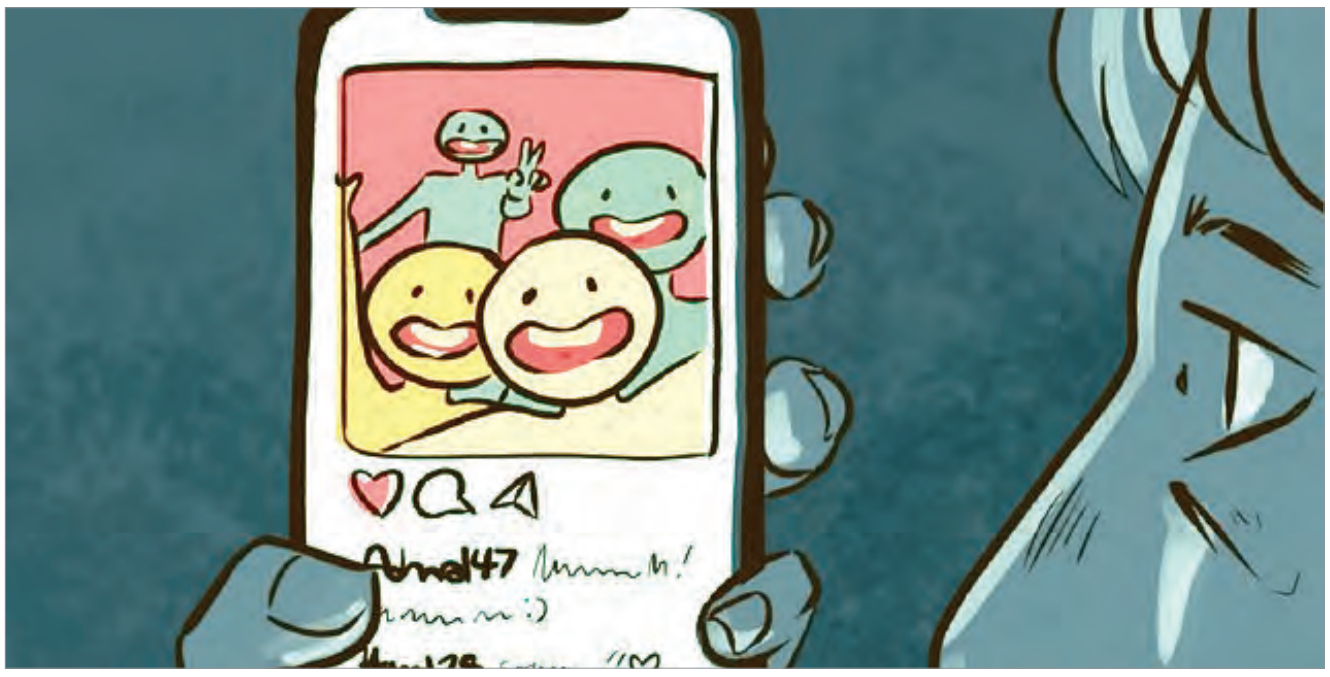

حوالی امروز | اگر فوموی کلاسیک، ترس جا ماندن از خوشی‌های دیگران بود، این یکی ترس از «بی‌خبر ماندن» است؛ وحشت از اینکه دنیا جلو برود و تو همچنان در بی‌خبری غوطه‌ور باشی، همه دارند زندگی می‌کنند و تو فقط با یک صفحه سیاه اینترنت، حس می‌کنی وسط ناکجاآباد قرار گرفته‌ای. مغز هم که عاشق پر کردن خلأ است، شروع می‌کند به ساختن سناریوهای عجیب و غریب از اینکه شاید دوستان و خانواده‌ات در بحران باشند، شاید اتفاق‌های مهمی افتاده که تو بی‌خبر هستی، اصلاً شاید دنیا بدون تو دارد پیش می‌رود و تو یک جورایی از همه چیز و همه جا حذف شده‌ای!

■بن‌بست اطلاعات مغزی

اولش که اینترنت قطع شد، پیش‌فرض خیلی‌ها این بود که یک اختلال موقت فنی است؛ می‌آید، می‌رود و تمام می‌شود. اما خب، ماجرا آن‌قدر کش پیدا کرد که آخرش پیوند خورد با روان آدم‌ها، تبدیل شد به یک پدیده پیچیده اجتماعی و روان‌شناختی. خبرآنلاین هم در گزارشی به این مسئله پرداخته و نوشته که محدودیت دسترسی به اینترنت فقط کسب‌وکارها را زمینگیر نکرده و این بار مستقیم رفته سراغ مغز آدم‌ها. مغزی که اساساً برای پیش‌بینی، حدس زدن و کنار هم چیدن اطلاعات ساخته شده حالا وقتی ناگهان با ورودی کم اطلاعات مواجه می‌شود و می‌بیند که روایت‌ها محدود و کاملاً یک‌دست شده‌اند، سیستم عصبی را وارد حالت «عدم قطعیت شدید» می‌کند؛ حالتی که در آن مغز مدام دنبال تهدید می‌گردد، حتی اگر تهدیدی در کار نباشد. بگذارید یک مثال ساده بزنم. به غیر از قطعی اینترنت، بارها برایمان پیش آمده که در موقعیت یا مکانی قرار گرفتیم که آنتنی برای ارتباط نبوده آن وقت حس کرده‌ایم که دنیا دارد روی سرمان خراب می‌شود، در حالی که فقط چند دقیقه‌ای از دنیای مجازی دور بوده‌ایم. مغز در این حالت شروع می‌کند به حدس زدن، فرضیه‌سازی و حتی خلق سناریوهای بدبینانه. یک لحظه فکر می‌کنیم شاید دوستمان در خطر باشد، یک لحظه دیگر حس می‌کنیم ممکن است اخبار درست به دستمان نرسد و همه چیز به هم بریزد و خیلی احتمالات دیگر. این حالت، دقیقاً همان چیزی است که روان‌شناسان آن را «سندروم فوموی معکوس» یا Reverse FOMO می‌نامند.

■فوموی معکوس یعنی چی؟

حالا بیایید دقیقاً ببینیم فوموی معکوس یعنی چی؟ اکثر ما با FOMO یا «ترس از دست دادن» آشنا هستیم؛ همان حسی که وقتی در شبکه‌های اجتماعی می‌بینیم دوستانمان در میهمانی هستند یا تفریح رفته‌اند و ما را با خودشان نبرده‌اند یا شرایط طوری بوده که نتوانستیم همراهشان برویم، آن وقت حس می‌کنیم که ما عقب مانده‌ایم. اما فوموی معکوس، دقیقاً برعکس به معنای ترس از ندانستن است. ترس از اینکه اطلاعات مهم به ما نرسد، اخبار ناقص یا غلط دستمان برسد یا از جریان واقعی جهان عقب بیفتیم. یعنی شما نه از اینکه چیزی را از دست بدهید وحشت دارید؛ بلکه از اینکه هیچ خبری نداشته باشید و به نوعی «حذف» شده باشید می‌ترسید. ذهن در چنین شرایطی خودش شروع می‌کند به پر کردن خلأها، خلق شایعات و گاهی تبدیل شدن به یک کارگاه کوچک تئوری‌پردازی: «شاید این اتفاق افتاده باشد، شاید آن اتفاق افتاده باشد، شاید هم همه چیز فقط یک شایعه باشد... ولی من باید بدانم!». در این وضعیت مغز مدام در حال گشتن دنبال پاسخ و پر کردن خلأهاست و وقتی داده کافی در دسترس نیست، شروع به ساختن روایت‌های جایگزین می‌کند. بعضی‌ها وسواس پیدا می‌کنند و مرتب شبکه‌ها و اپلیکیشن‌ها را چک می‌کنند، حتی وقتی می‌دانند اتصال قطع است. بعضی‌ها حس درماندگی می‌کنند و باور دارند هیچ کاری نمی‌توانند بکنند و برخی هم کمی دچار پارانویا می‌شوند و به عالم و آدم و حتی خبرهای تأیید شده هم شک می‌کنند.

■کسب‌وکار و حافظه

این اضطراب فردی اما به راحتی به سطح اجتماعی هم سرایت می‌کند. خریدهای هراس‌آلود، احتکارهای بی‌دلیل و نگرانی‌های افراطی درباره آینده، همه بخشی از رفتارهای جمعی ناشی از کمبود اطلاعات هستند. برای همین پیش‌تر توضیح دادیم که قطع اینترنت از یک اختلال فنی ساده تبدیل به تروما شده، یک آزمایش روانی جمعی که موجب می‌شود اعتماد اجتماعی، روابط فردی و حتی آرامش ذهنی به شدت آسیب ببیند. از آن طرف وصل شدن دوباره اینترنت نمی‌تواند همه جا را گل و بلبل کند و آرامش از دست رفته را یک شبه برگرداند. چون جامعه دچار «اضطراب انتظار» شده؛ یعنی به محض پایین آمدن سرعت یا حتی بروز اختلال‌های کوچک دوباره موجی از استرس و وحشت برمی‌گردد و هرچه کاشته‌ایم را پنبه می‌کند. مغز و جامعه هر دو در حالت آماده‌باش دائم هستند، آماده واکنش به کوچک‌ترین نشانه قطع یا محدودیت. متأسفانه این حالت‌ها روی حافظه هم تأثیر می‌گذارد. وقتی انسان نمی‌تواند اطلاعات را از منابع مختلف دریافت کند، مغز برای پر کردن خلأ، با استفاده از خاطرات گذشته و باورهای قدیمی، داستان‌هایی می‌سازد که هرچند ممکن است واقعی نباشند، اما ذهن را آرام می‌کنند. این یعنی حتی بعد از وصل شدن اینترنت، شایعات و روایت‌های جایگزین هنوز در ذهن آدم‌ها زنده‌اند و همان اضطراب اولیه را دوباره به زندگی روزمره بازمی‌گردانند.

■اطلاعات، نیاز زیستی ذهن

پس محدودیت اینترنت موجب شکل‌گیری یک پدیده اجتماعی و روان‌شناختی شده که نشان می‌دهد اطلاعات و دسترسی به آن، نه یک کالا بلکه یک نیاز زیستی برای ذهن انسان است. وقتی این نیاز برآورده نمی‌شود، مغز شروع به خلق واقعیت‌های جایگزین می‌کند، اضطراب بالا می‌رود و رفتارهای جمعی غیرمنطقی شکل می‌گیرد. پس اگر بعد از وصل شدن اینترنت با حجم عظیمی از پیام‌های حاوی شایعه با چاشنی اضطراب و وسواس شدید مواجه شدید، هول نکنید و بدانید که نه آدم‌ها دیوانه شده‌اند و نه شبکه اجتماعی مشکل دارد؛ بلکه ما همگی قربانی فوموی معکوس شده‌ایم، همان ترس نوظهور از ندانستن که مغز ما را وادار می‌کند در خلأ اطلاعاتی، با اضطراب و حدس‌های خودمان زندگی کنیم.

علم و زندگی

توقف یک ثانیه‌ای خون‌ریزی

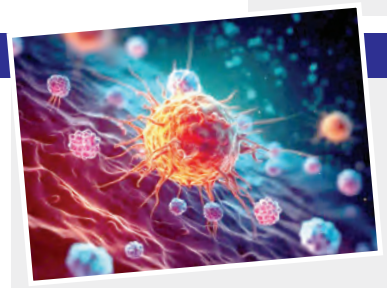

خون‌ریزی اگر بند نیاید و همین طور ادامه‌دار باشد، ممکن است خدایی نکرده آدم را «به سفر یک‌طرفه» ببرد. اما حالا محققان کره جنوبی یک افشانه جدید ساخته‌اند که قرار است به طور معجزه‌آسایی این مشکل را حل کند. پودری به نام «AGCL» که وقتی با خون تماس پیدا می‌کند، در یک چشم بر هم زدن به ژل تبدیل می‌شود و زخم‌های عمیق و نامنظم را می‌بندد. این پودر از آلژینات جلبک دریایی، صمغ ژلان باکتریایی و کیتوزان ساخته شده؛ کیتوزان ذرات خون را به هم می‌چسباند و جریان خون را متوقف می‌کند. ژل می‌تواند تا هفت برابر وزن خود خون را در خود نگه دارد. خواص ضدباکتری و دوام دو ساله در دمای اتاق هم از دیگر مزایای «AGCL» است. پژوهشگران امیدوارند به زودی این فناوری جان سربازان و بیماران اورژانسی را نجات دهد.

کلید پیشگیری از چاقی

حتماً شما هم کسانی را دیده‌اید که حتی با وجود رژیم و ورزش، ناگهان وزنشان بالا می‌رود و آدم با خودش فکر می‌کند: «چطور ممکن است؟». حالا پژوهش تازه‌ای از دانشگاه نیویورک ابوظبی یک سرنخ جالب به نام میکروب‌های دهان ارائه کرده است. این مطالعه نشان می‌دهد افراد چاق، ترکیب میکروبی متفاوتی در دهان دارند؛ بعضی باکتری‌ها التهاب‌زا هستند، بعضی لاکتات تولید می‌کنند و بعضی کمتر مواد مغذی مورد نیاز بدن را می‌سازند. این تغییرات می‌توانند موجب کندی متابولیسم و افزایش اشتها شوند. البته هنوز مشخص نیست این میکروب‌ها علت چاقی هستند یا نتیجه آن، اما نکته جالب این است که شاید روزی بتوان با یک آزمایش ساده دهان‌شویه، خطر اضافه‌وزن را پیش از بروز آن شناسایی کرد. به زبان ساده، اگر میکروب‌ها واقعاً علت چاقی باشند می‌توان درمان‌های جدیدی را برای بهبود اکوسیستم دهان و دندان و جلوگیری از چاقی ایجاد کرد.

پوست مصنوعی اختاپوسی

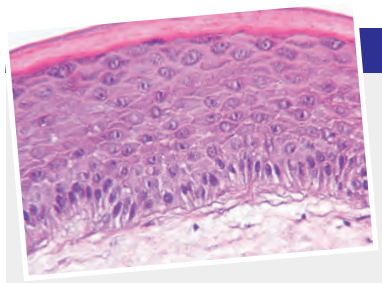

دانشمندان استنفورد موفق شده‌اند ماده‌ای بسازند که می‌تواند هم رنگ و هم بافت سطح خود را تنها در چند ثانیه تغییر دهد، درست مثل اختاپوس! این ماده نوآورانه، با الهام از پوست موجودات استتارگر، می‌تواند هم صاف باشد و هم برجسته، هم تک‌رنگ و هم رنگارنگ و همه این‌ها با ترکیب آب، پلیمر و تابش پرتو الکترونی ممکن شده است. پژوهشگران حتی نمونه‌ای نانومقیاس از صخره‌ای واقعی ساخته‌اند که وقتی مرطوب می‌شود، نقش و برجستگی‌هایش به شکلی جادویی ظاهر می‌شود. این فناوری می‌تواند در استتار پویا، ربات‌های نرم، نمایشگرهای پوشیدنی و زیست‌مهندسی کاربرد داشته باشد. تیم استنفورد امیدوار است با افزودن هوش مصنوعی، این «پوست مصنوعی» روزی خودش محیط را تشخیص و بدون کمک انسان رنگ و بافتش را تغییر دهد؛ یک گام بزرگ برای تقلید شگفتی‌های طبیعت با مواد مصنوعی!

آگهی مفقودی ۱۴۰۴۱۷۰۳۰پ
برگ سبز و سند کمپانی سواری پژو-۴۰۵SLX-TU۵به شماره انتظامی ایران ۲۶ - ۳۹۳ ق۴۱ و شماره شاسی NAAM۳۱FC۳CK۸۵۸۳۸۷ شماره موتور ۱۳۹B۰۰۰۶۶۱۹بنام اسماعیل شکوری ۰۷۵۹۹۳۹۶۱۶ مفقود و اعتبار ندارد.

آگهی مفقودی ۱۴۰۴۱۷۰۶۲پ
برگ سبز خودروی سواری پژو تیپ PARS XUVP مدل ۱۴۰۱ به رنگ سفید پلاک ۱۶۸ د ۵۷ ایران ۵۲ شماره موتور ۱۲۵k۰۰۳۴۸۴۴ شماره شاسی NAANA۱۵E۶NK۸۴۸۹۳۵ متعلق به فهیمه محمددوست مفقود گردیده و از درجه اعتبار ساقط میباشد.

آگهی مفقودی ۱۴۰۴۱۷۰۶۷پ
برگ سبز خودرو TARATU۵PMT۶ مدل ۱۴۰۳ به رنگ سفید به شماره پلاک ۷۸۵ج ۹۳ ایران ۴۲ به شماره موتور ۱۸۷B۰۱۲۱۶۴۲ به شماره شاسی NAAY۱۱H۵ARDE۴۵۵۲۸ به نام احسان صباحی مفقود واز درجه اعتبار ساقط است.

تجدید آگهی فراخوان مزایده – نوبت دوم

شرکت آب و فاضلاب استان خراسان رضوی در نظر دارد

بخشی از پساب تصفیه خانه فاضلاب شهرک ولیعصر تربت حیدریه را با کاربری معین و حجم مشخص برای دوره زمانی محدود و معین از طریق مزایده عمومی و با شرایط ذیل به متقاضیان واجد شرایط واگذار نماید.

عنوان مزایده : واگذاری و تحویل بخشی از پساب خروجی تصفیه خانه فاضلاب شهرک ولیعصر تربت حیدریه با کاربری صنعت/ خدمات/ کشاورزی صنعتی مطابق شرایط ذکر شده در اسناد مزایده.

محل تحویل پساب: در خروجی تصفیه خانه فاضلاب شهرک ولیعصر تربت حیدریه واقع در شهرستان تربت حیدریه استان خراسان رضوی

ظرفیت قابل واگذاری: مطابق جدول زیر برای هر بسته واگذاری پساب می باشد که ملاحظات و جزئیات آن در اسناد ذکر شده است.

شماره بسته	حجم پساب قابل تحویل		
	متوسط روزانه (مترمکعب)	سالیانه (میلیون مترمکعب)	مجموع ۱۰ ساله(میلیون مترمکعب)
۱	۱,۳۳۱	۰/۴۸۶	۴/۸۶

مدت دوره تحویل پساب: ۱۰ سال از تاریخ شروع دوره تحویل پساب

مدت تامین شرایط تحویل و دریافت پساب: حداکثر ۱۲ ماه از تاریخ نفوذ قرارداد.

شرایط و ملاحظات واگذاری و تحویل پساب: مطابق شرایط ذکر شده در اسناد می باشد.

شرایط انتخاب برنده مزایده: بالاترین بهای هر مترمکعب پساب، پیشنهادی مزایده گران به تفکیک برای هر یک از بسته ها مطابق با اسناد.

شرایط خرید پساب:

پرداخت بهای پساب مطابق شرایط ذکر شده در قرارداد می باشد. بهای پساب در سال پایه، توسط متقاضیان پیشنهاد می گردد. بهای پساب تحویلی در طول دوره قرارداد تعدیل می گردد و حاصلضرب آن در میزان پساب تحویلی مبنای تهیه صورتحساب و پرداخت خریدار می باشد.

مبلغ تضمین شرکت در مزایده: هر متقاضی متناظر با درخواست هر بسته واگذاری پساب، مطابق جدول زیر باید تضمین مربوطه را ارائه نماید.

شماره بسته	میزان کل پساب قابل واگذاری (میلیون مترمکعب)	میزان تضمین شرکت در مزایده (ریال)
۱	۴/۸۶	۴۳/۰۵۷/۲۸۴/۰۰۰

شرایط دریافت اسناد ارزیابی

متقاضیان شرکت در فرایند ارزیابی کیفی و مناقصه می توانند جهت دریافت اسناد ارزیابی کیفی، از ساعت ۰۸:۰۰ مورخ ۱۴۰۴/۱۱/۰۶ الی ساعت ۱۳:۰۰ مورخ ۱۴۰۴/۱۱/۱۲ به آدرس مشهد، بلوار وکیل آباد، ابتدای خیابان صدف، تلفن: ۳۸۶۷۸۸۴۱ - ۰۵۱ فاکس: ۳۸۶۷۶۰۲۶-۰۵۱ مراجعه نموده و اسناد را دریافت نمایند.

متقاضیان موظف هستند پس از تکمیل مدارک خواسته شده، مدارک را حداکثر تا ساعت ۱۳:۰۰ مورخ ۱۴۰۴/۱۱/۲۶ به دفتر قرارداد های شرکت آب و فاضلاب استان به آدرس: مشهد، بلوار وکیل آباد، ابتدای خیابان صدف، اتاق ۱۰۴ تحویل نمایند.

متقاضیان برای کسب اطلاعات بیشتر می‌توانند با دفتر قراردادهای شرکت آب و فاضلاب خراسان رضوی با شماره تلفن: ۰۵۱۳۸۰۶۶۱۱۴ تماس حاصل نمایند.

دفتر روابط عمومی و آموزش همگانی شرکت آب و فاضلاب استان خراسان رضوی www.abfakhorasan.ir

۱۴۰۴۱۷۰۱۰

مجتمع چاپ و نشر روزنامه قدس
| چاپ افست | چاپ شیت | چاپ رول | یووی |
| سلفون | لیتوگرافی | صحافی | برش |
مجهزترین چاپخانه شرق کشور با پرسنل حرفه‌ای
۰۵۱-۳۷۰۸۸
مشهد مقدس، بلوار سجاد، نبش سجادیک
(واحد سفارشات مؤسسه فرهنگی قدس)

رواق
صفحات ویژه قدس درباره دین و معارف رضوی

راهکاری ریشه‌دار برای فرار از فرسودگی و رسیدن به «سکونت» در زندگی مشترک در گفت‌وگو با کارشناس خانواده

هدیه اهل‌بیت علیهم‌السلام به زوج‌های امروز

۳

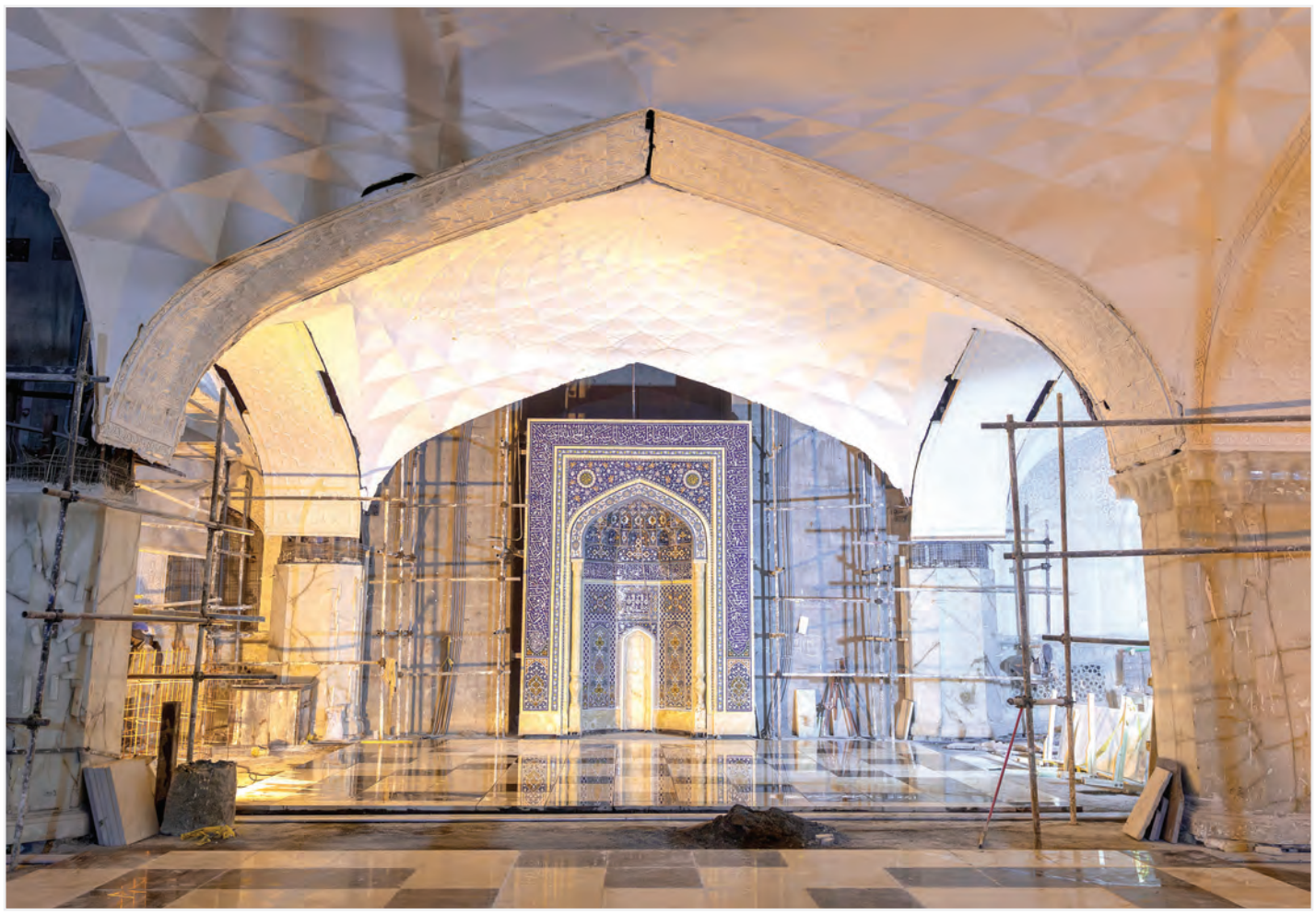

محمدجواد مشهدی - عکس رضوی

بزرگ‌ترین پروژه عمرانی بارگاه مطهر رضوی هم‌اکنون از پیشرفت حدود ۸۶ درصدی برخوردار است

گذاری در رواق‌های زیرسطحی حضرت امام حسین علیه‌السلام در بارگاه مطهر رضوی

۴

روایتی از یک حرکت انقلابی سرنوشت‌ساز در سال ۱۳۵۷

تحصن حوزه در دانشگاه!

تحصن روحانیون در مسجد دانشگاه تهران از مهم‌ترین رویدادهای پیش از پیروزی انقلاب اسلامی است که با توجه به کوران اتفاقات در آن دوره، کمتر مورد توجه قرار گرفته است. تحصنی که در اعتراض به ممانعت از بازگشت امام(ره) به میهن انجام شد و نقش مؤثری در عقب‌نشینی بختیار در برابر اراده مردم داشت. حرکتی که اگر در زمان و مکان مناسب انجام نمی‌شد، ممکن بود سرنوشت دیگری برای انقلاب مردم ایران رقم بخورد. با اعلام تصمیم بازگشت به ایران در پنجم بهمن ۱۳۵۷ توسط امام خمینی(ره)، تعدادی از روحانیون سراسر کشور برای استقبال از امام راهی تهران شدند. اما خبرهای ضدونقیضی سبب تعویق پرواز انقلاب شده بود. ابتدا اعلام نقص فنی هواپیما، بعد هم لغو پروازهای بین‌المللی، تعطیلی فرودگاه‌های کشور و در نهایت مسدود کردن باند فرودگاه مهرآباد توسط تانک‌ها و کامیون‌های ارتشی. اقداماتی که آتش خشم انقلابی مردم منتظر را شعله‌ور کرده بود. خشمی که باید توسط رهبران انقلاب، یعنی روحانیون مدیریت می‌شد.

با بسته‌شدن فرودگاه و پس از راهپیمایی گسترده مردم در فردای آن روز که مصادف با ۲۸ صفر بود، سران انقلاب در مقر کمیته استقبال از امام در مدرسه رفاه جمع شدند تا در این‌باره رایزنی کنند. درنهایت پیشنهاد برگزاری تحصن مورد توجه قرار گرفت؛ در دانشگاه تهران؛ تحصنی که از ساعت ۹ صبح هشتم بهمن ۱۳۵۷ آغاز شد و تا ورود امام(ره) به ایران ادامه یافت. مرحوم طاهری خرم‌آبادی در خاطراتش از تحصن روحانیون در مسجد دانشگاه تهران می‌گوید: «بنده به اتفاق آقایان مطهری، خامنه‌ای، ربانی املشی، ربانی شیرازی و گروهی دیگر با مینی‌بوس راهی دانشگاه شدیم و اول صبح آنجا بودیم. وقتی وارد دانشگاه تهران شدیم تعدادی از دانشجویان که از تحصن ما آگاه شده بودند در آنجا حاضر شدند. آیت‌الله مطهری روی پله‌های مسجد دانشگاه ایستادند و...

۲

با حضور وزیر میراث فرهنگی، گردشگری و صنایع‌دستی

سامانه آموزشی «دارالفنون ملک» در کتابخانه و موزه ملی ملک افتتاح شد

۲

تسهیل اهدای نذورات بانوان؛ سه دفتر اختصاصی در رواق‌ها و صحن‌های حرم مطهر رضوی فعال است

۳

یادداشت

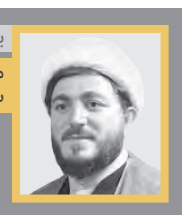

محمدباقر مشکاتی
سندپژوه و کارشناس دینی

نقش خانواده در مراقبت از نوجوان در فتنه‌های نوظهور

۳

آگهی موضوع ماده ۳ قانون و ماده ۱۳ آئین نامه قانون تعیین تکلیف وضعیت ثبتی و اراضی و ساختمانهای فاقد سند رسمی

برابر رأی شماره ۱۴۰۴۶۰۳۱۷۱۸۰۰۰۱۷۳۶ - ۱۴۰۴/۱۰/۰۴ هیئت اول موضوع قانون تعیین تکلیف وضعیت ثبتی اراضی و ساختمانهای فاقد سند رسمی مستقر در واحد ثبتی حوزه ثبت ملک اداره سه اهواز تصرفات مالکانه بلامعارض متقاضی آقای کریم سیلاوی فرزند مکوس بشماره شناسنامه ۱۶۰۲ صادره از اهواز در ششدانگ یک باب ساختمان به مساحت ۱۰۹/۶۱ مترمربع در قسمتی از پلاک ۷۷ فرعی از ۱۵۷۹ باقیمانده واقع در بخش ۳ اهواز بنشانی کریشان خیابان کوشش خریداری از مالک رسمی آقای لفته دلف لویمی محرز گردیده است. لذا به منظور اطلاع عموم مراتب در دو نوبت به فاصله ۱۵ روز آگهی می‌شود در صورتی که اشخاص نسبت به صدور سند مالکیت متقاضی اعتراضی داشته باشند می‌توانند از تاریخ انتشار اولین آگهی به مدت دو ماه اعتراض خود را به این اداره تسلیم و پس از اخذ رسید، ظرف مدت یک ماه از تاریخ تسلیم اعتراض، دادخواست خود را به مراجع قضایی تقدیم نمایند. بدیهی است در صورت انقضای مدت مذکور و عدم وصول اعتراض طبق مقررات سند مالکیت صادر خواهد شد. آ-۱۴۰۴۱۶۱۳۷
تاریخ انتشار نوبت اول: ۱۴۰۴/۱۰/۲۲ تاریخ انتشار نوبت دوم: ۱۴۰۴/۱۱/۰۷
رئیس ثبت اسناد و املاک- فرهاد نصرت اله

آگهی موضوع ماده ۳ قانون و ماده ۱۳ آئین نامه قانون تعیین تکلیف وضعیت ثبتی و اراضی و ساختمانهای فاقد سند رسمی

برابر پرونده شماره ۱۴۰۳۱۱۴۴۷۰۰۵۰۰۱۳۰۹ و رأی شماره ۱۴۰۴۶۰۳۰۷۰۰۵۰۱۵۲۷۴ مورخه ۱۴۰۴/۰۹/۱۸ هیئت موضوع قانون تعیین تکلیف وضعیت ثبتی اراضی و ساختمانهای فاقد سند رسمی مستقر در واحد ثبتی حوزه ثبت ملک منطقه دو بجنورد تصرفات مالکانه بلامعارض متقاضیان: خانم اکرم نودهی فرزند یدالله به شماره ملی ۰۶۷۰۲۱۸۳۶۷ در شش دانگ یک قطعه زمین مزروعی به مساحت ۴۱۷/۴۸ مترمربع قسمتی از پلاک شماره ۱۷۵- فرعی از ۱۳۹- اصلی واقع در (برج) بخش ۲ حوزه ثبت ملک منطقه دو بجنورد از محل مالکیت ثبتی مشاعی احمدرضا رحیمی فرزند خدارحم محرز گردیده است. لذا به منظور اطلاع عموم مراتب در دو نوبت به فاصله ۱۵ روز آگهی می‌شود در صورتی که اشخاص نسبت به صدور سند مالکیت متقاضی اعتراضی داشته باشند می‌توانند از تاریخ انتشار اولین آگهی به مدت دو ماه اعتراض خود را به این اداره تسلیم و پس از اخذ رسید، ظرف مدت یک ماه از تاریخ تسلیم اعتراض، دادخواست خود را به مراجع قضایی تقدیم نمایند. بدیهی است در صورت انقضای مدت مذکور و عدم وصول اعتراض طبق مقررات سند مالکیت صادر خواهد شد. شناسه آگهی : ۲۰۹۱۵۵۷ آ-۱۴۰۴۱۶۱۳۸
تاریخ انتشار نوبت اول: ۱۴۰۴/۱۰/۲۲ تاریخ انتشار نوبت دوم: ۱۴۰۴/۱۱/۰۷
رئیس ثبت اسناد و املاک- علیرضا حاج محمدی

هیات موضوع قانون تعیین تکلیف وضعیت ثبتی اراضی و ساختمانهای فاقد سند رسمی

آگهی موضوع ماده ۳ قانون و ماده ۱۳ آئین نامه قانون تعیین تکلیف وضعیت ثبتی و اراضی و ساختمانهای فاقد سند رسمی، برابر رای شماره ۱۴۰۴۶۰۳۰۶۳۵۱۰۰۰۳۸۲ مورخ ۱۴۰۴،۰۴،۲۳ هیات اول موضوع قانون تعیین تکلیف وضعیت ثبتی اراضی و ساختمانهای فاقد سند رسمی مستقر در واحد ثبتی حوزه ثبت ملک خلیل آباد تصرفات مالکانه بلامعارض متقاضی خانم وجیهه عقیلی فرزند غلامرضا بشماره شناسنامه ۰۸۹۰۰۶۵۸۸۸ صادره از کاشمر در ششدانگ یک قطعه باغ به مساحت ۴۱۹۶،۹۵ متر مربع قسمتی از ششدانگ پلاک شماره ۱۵ اصلی واقع در بخش دو خلیل آباد خریداری از مالک رسمی آقای محمد پاکدل محرز گردیده است. لذا به منظور اطلاع عموم مراتب در دو نوبت به فاصله ۱۵ روز آگهی می شود در صورتی که اشخاص نسبت به صدور سند مالکیت متقاضی اعتراضی داشته باشند میتوانند از تاریخ انتشار اولین آگهی به مدت دو ماه اعتراض خود را به این اداره تسلیم و پس از اخذ، رسید ظرف مدت یک ماه از تاریخ تسلیم اعتراض دادخواست خود را به مراجع قضایی تقدیم نمایند. بدیهی است در صورت انقضای مدت مذکورو عدم وصول اعتراض طبق مقررات سند مالکیت صادر خواهد شد آ-۱۴۰۴۱۶۱۳۱
تاریخ انتشار نوبت اول: ۱۴۰۴،۱۰،۲۲ تاریخ انتشار نوبت دوم : ۱۴۰۴،۱۱،۰۷
علی خدادادی - رئیس ثبت اسناد و املاک خلیل اباد

آگهی موضوع ماده ۳ قانون و ماده ۱۳ آئین نامه قانون تعیین تکلیف وضعیت ثبتی و اراضی و ساختمانهای فاقد سند رسمی

برابر رأی شماره ۱۴۰۴۶۰۳۰۶۳۶۵۰۰۲۰۵۸۱ هیات اول موضوع قانون تعیین تکلیف وضعیت ثبتی اراضی و ساختمانهای فاقد سند رسمی مستقر در واحد ثبتی حوزه ثبت ملک رشتخوار تصرفات مالکانه بلامعارض متقاضی آقای محمد نیکبخت فرزند یداله بشماره شناسنامه ۶۵۰۰۱۷۲۷۷۹ صادره از تربت حیدریه در یک قطعه زمین زراعی از یکصد و سی و نه اصلی واقع در حوزه ثبتی ثبت رشتخوار استان خراسان رضوی به مساحت ۲۰۱۷،۵۶ متر مربع واقع در اراضی اندنجرد خریداری از مالک رسمی آقای محمد خان قرایی فرزند ذوالفقار خان محرز گردیده است. لذا به منظور اطلاع عموم مراتب در دو نوبت به فاصله ۱۵ روز آگهی میشود در صورتی که اشخاص نسبت به صدور سند مالکیت متقاضی اعتراضی داشته باشند میتوانند از تاریخ انتشار اولین آگهی به مدت دو ماه اعتراض خود را به این اداره تسلیم و پس از اخذ رسید ظرف مدت یک ماه از تاریخ تسلیم اعتراض دادخواست خود را به مراجع قضایی تقدیم نمایند. بدیهی است در صورت انقضای مدت مذکور و عدم وصول اعتراض طبق مقررات سند مالکیت صادر خواهد شد. آ-۱۴۰۴۱۶۱۳۳
تاریخ انتشار نوبت اول: ۱۴۰۴،۱۰،۲۲ تاریخ انتشار نوبت دوم: ۱۴۰۴،۱۱،۰۷
جواد خزائی - رئیس ثبت اسناد و املاک رشتخوار

آگهی موضوع ماده ۳ قانون و ماده ۱۳ آئین نامه،قانون تعیین تکلیف وضعیت ثبتی و اراضی و ساختمانهای فاقد سند رسمی

۱-برابر پرونده شماره ۱۴۰۳۱۱۴۴۷۰۰۵۰۰۱۹۴۸ و رای شماره ۱۴۰۴۶۰۳۰۷۰۰۵۰۱۵۶۴۵ مورخه ۱۴۰۴/۱۰/۱۶ هیات موضوع قانون تعیین تکلیف وضعیت ثبتی اراضی و ساختمان های فاقد سند رسمی مستقر در واحد ثبتی حوزه ثبت ملک منطقه دو بجنورد تصرفات مالکانه بلامعارض متقاضیان: خانم الینا یزدانی پاقلعه فرزند موسی الرضا به شماره ملی ۰۶۷۱۱۳۲۹۱۲۱ در سه دانگ مشاع از ششدانگ به استثناء ثمن بهای عرصه و اعیان شش دانگ یک باب منزل مسکونی به مساحت ۷۷/۸۱ متر مربع قسمتی از پلاک شماره ۸۵۱- فرعی از ۱۲۵- اصلی واقع در (قریه عزیز) بخش دو حوزه ثبت ملک منطقه دو بجنورد از محل مالکیت ثبتی آقای محمود اکبریانی محرز گردیده است.
۲-برابر پرونده شماره ۴۱۴۰۴۶۰۳۰۷۰۰۵۰۰۱۵۶۴ و رای شماره ۱۴۰۴۶۰۳۰۷۰۰۵۰۱۵۶۴ مورخه ۱۴۰۴/۱۰/۱۶ هیات موضوع قانون تعیین تکلیف وضعیت ثبتی اراضی و ساختمان های فاقد سند رسمی مستقر در واحد ثبتی حوزه ثبت ملک منطقه دو بجنورد تصرفات مالکانه بلامعارض متقاضیان: خانم المیرا یزدانی پاقلعه فرزند موسی الرضا به شماره ملی ۰۶۷۰۹۶۷۷۴۲ در سه دانگ مشاع از ششدانگ به استثناء ثمن بهای عرصه و اعیان شش دانگ یک باب منزل مسکونی به مساحت ۷۷/۸۱ متر مربع قسمتی از پلاک شماره ۸۵۱- فرعی از ۱۲۵- اصلی واقع در (قریه عزیز) بخش دو حوزه ثبت ملک منطقه دو بجنورد از محل مالکیت ثبتی آقای محمود اکبریانی محرز گردیده است.
لذا به منظور اطلاع عموم مراتب در دو نوبت به فاصله ۱۵ روز آگهی می شود در صورتی که اشخاص نسبت به صدور سند مالکیت متقاضی اعتراضی داشته باشند میتوانند از تاریخ انتشار اولین آگهی به مدت دو ماه اعتراض خود را به این اداره تسلیم و پس از اخذ رسید، ظرف مدت یک ماه از تاریخ تسلیم اعتراض دادخواست خود را به مراجع قضایی تقدیم نمایند. بدیهی است در صورت انقضای مدت مذکور و عدم وصول اعتراض طبق مقررات سند مالکیت صادر خواهد شد. آ-۱۴۰۴۱۶۱۸۰ شناسه آگهی ۲۰۹۳۹۱۲
تاریخ انتشار نوبت اول : ۱۴۰۴/۱۰/۲۳ تاریخ انتشار نوبت دوم ۱۴۰۴/۱۱/۰۷
علیرضا حاج محمدی - رئیس ثبت اسناد و املاک

آگهی موضوع ماده ۳ قانون وماده ۱۳ آئین نامه قانون تعیین تکلیف وضعیت ثبتی و اراضی وساختمانهای فاقد سند رسمی

احتراماً در اجرای ماده ۳ قانون تعیین تکلیف وضعیت ثبتی اراضی و ساختمانهای فاقد سند رسمی و ماده ۱۳ آیین نامه اجرائی آن اسامی کسانی که برابر آراء صادره از هیات مربوطه مستقر در ثبت اسناد و املاک نیر تصرفات مالکانه و بلا معارض آنها محرز گردیده است بانضمام مشخصات املاک مورد تقاضا واقع دراین حوزه ثبتی بشرح ذیل جهت اطلاع عموم اعلام می گردد.
املاک بخش ۴۲یزد
۲۲ فرعی ۱۲۲اصلی، آقای عباس متصدی آقابزرگی فرزند رضا ششدانگ زمین مزروعی محصور قسمتی ازپلاک برابر به مساحت ۲۸۵ مترمربع برابر رای شماره ۱۴۰۴/۲۵۲۰ مورخ ۱۴۰۴/۰۹/۰۵واقع در نیر، مزرعه حاجی رضایی زردین خریداری عادی مع الواسطه از محمد و عباس رشتی مالکین رسمی
۲۲ فرعی ۱۲۲اصلی، آقای عباس متصدی آقابزرگی فرزند رضا ششدانگ باغ قسمتی ازپلاک برابر به مساحت ۱۰۱۶ مترمربع برابر رای شماره ۱۴۰۴/۲۳۸۴ مورخ ۱۴۰۴/۰۸/۲۱واقع در نیر، مزرعه حاجی رضایی زردین خریداری عادی مع الواسطه از محمد و عباس رشتی مالکین رسمی
۲۲ فرعی ۱۲۲اصلی، آقای عباس متصدی آقابزرگی فرزند رضا ششدانگ باغ قسمتی ازپلاک برابر به مساحت ۵۱۴/۱۵ مترمربع برابر رای شماره ۱۴۰۴/۲۳۸۶ مورخ ۱۴۰۴/۰۸/۲۱واقع در نیر، مزرعه حاجی رضایی زردین خریداری عادی مع الواسطه از محمد و عباس رشتی مالکین رسمی
۲۲ فرعی ۱۲۲اصلی، خانم اعظم خاتمی سروی فرزند جبار ششدانگ زمین مشجر قسمتی ازپلاک برابر به مساحت ۵۱۴/۱۵ مترمربع برابر رای شماره ۱۴۰۴/۲۳۷۸ مورخ ۱۴۰۴/۰۸/۲۱واقع در نیر، مزرعه حاجی رضایی زردین خریداری عادی مع الواسطه از محمد و عباس رشتی مالکین رسمی
لذا بدینوسیله دردو نوبت به فاصله ۱۵ روزجهت اطلاع عموم مالکین مشاعی و سایر صاحبان حقوقی آگهی می شود درصورتی که اشخاص نسبت به صدورسند مالکیت متقاضیان اعتراضی داشته باشند می توانند ازتاریخ انتشاراولین آگهی ظرف مدت ۲ ماه اعتراض کتبی خود را به اداره ثبت اسناد داده‌خواست خود را به مراجع قضایی ذیصلاح تقدیم وگواهی طرح دعوی را تحویل این اداره نمایند در غیر این صورت آراء صادره به مرحله اجرا در امده و عملیات ثبتی ادامه خواهد یافت. همچنین صدور سند مالکیت مانع از مراجعه متضرر جهت احقاق حق به مراجع قضائی نخواهد بود. آ-۱۴۰۴۱۶۱۸۲
تاریخ انتشارنوبت اول: ۱۴۰۴/۱۰/۲۳ تاریخ انتشارنوبت دوم: ۱۴۰۴/۱۱/۰۷
علیرضا صادقی - رئیس ثبت اسناد و املاک

آگهی موضوع ماده ۳ قانون و ماده ۱۳ آئین نامه قانون تعیین تکلیف وضعیت ثبتی و اراضی و ساختمانهای فاقد سند رسمی

برابررای شماره ۱۴۰۴،۱۱۴۲۶ کلاسه ۱۴۰۴۱۱۴۴۰۷۱۱۴۰۰۰۱۶۹ هیات اول موضوع قانون تعیین تکلیف وضعیت ثبتی اراضی و ساختمانهای فاقد سند رسمی مستقر در واحد ثبتی حوزه ثبت ملک شیروان تصرفات مالکانه بلا معارض متقاضی آقای رمضان مهدوی به شناسنامه شماره کدملی ۰۸۲۸۰۶۶۹۶۵ صادره فرزند در شش دانگ باغ درختی - به استثناء ثمن اعیان بدینصورت که مساحت ۲۷۰۵ متر جزء پلاک فرعی از ۱۲ - اصلی ناحیه از محل مالکیت ابراهیم مینا فرزند غلام حیدر (قسمتی از مالکیت وی) واقع در خراسان شمالی بخش ۵ حوزه ثبت ملک شیروان محرز گردیده است. لذا به منظور اطلاع عموم مراتب در دو نوبت به فاصله ۱۵ روز آگهی میشود در صورتی که اشخاص نسبت به صدور سند مالکیت متقاضی اعتراضی داشته باشند میتوانند از تاریخ انتشار اولین آگهی به مدت دو ماه اعتراض خود را به این اداره تسلیم و پس از اخذ رسید، ظرف مدت یک ماه از تاریخ تسلیم اعتراض دادخواست خود را به مراجع قضایی تقدیم نمایند. بدیهی است در صورت انقضای مدت مذکور و عدم وصول اعتراض طبق مقررات سند مالکیت صادر خواهد شد. آ-۱۴۰۴۱۷۰۴۴
تاریخ انتشار نوبت اول ۱۴۰۴،۱۱،۰۷
تاریخ انتشار نوبت دوم: ۲۳ / ۱۱ / ۱۴۰۴
محمد زارعی - رئیس ثبت اسناد و املاک شیروان

آگهی تحدید حدود اختصاصی

پیرو آگهی قبلی که به موجب ماده ۱۴قانون ثبت منتشر گردیده اینک بر حسب درخواست واصله مستند به ماده مذکور و ماده ۶۱آئین نامه قانون ثبت تحدید حدود یک قسمت از املاک واقع در قطعه سه درگز بخش هفت قوچان در ساحت اداری در تاریخ مندرج در متن آگهی انجام و به شرح ذیل آگهی می گردد:
پلاک ۱۹-اصلی اراضی مزرعه دستجرد قطعه سه درگز بخش هفت قوچان
۱.پلاک ۴۲۱ فرعی از قسمتی از پلاک ۱۶۷ فرعی از ۱۹-اصلی ششدانگ یک قطعه زمین مزروعی مورد تقاضای آقای فردین جوادپور
۲.پلاک ۴۲۲ فرعی از قسمتی از پلاک ۱۷۹ فرعی از ۱۹-اصلی ششدانگ یک قطعه زمین مزروعی مورد تقاضای خانم عذرا حاجی زاده
تاریخ تحدید:۱۴۰۴/۱۲/۱۲
لذا به موجب ماده ۱۴ قانون ثبت به صاحبان املاک و مجاورین شماره های فوق به وسیله این آگهی اخطار می‌گردد که در روز و ساعت مقرر در این آگهی در محل حضور بهم رسانند و چنانچه هر یک از صاحبان املاک و یا نماینده قانونی آنها در موقع مقرر حاضر نباشند مطابق ماده ۱۵قانون مزبورملک مورد آگهی یا حدود اظهار شده از طرف مجاورین تحدید خواهد شدو اعتراضات مجاورین نسبت به حدود و حقوق ارتفاقی و نیز صاحبان املاکی که در موقع مقرر حاضر نبوده اند مطابق تبصره ۲ماده واحده قانون تعیین تکلیف پرونده های معترض ثبتی معترضین میبایست از تاریخ تسلیم اعتراض به اداره ثبت اسناد ظرف یک ماه دادخواست اعتراض خود را به مرجع ذیصلاح قضایی تقدیم و گواهی لازم را از مرجع مذکور اخذو به این اداره تسلیم نمایند. تاریخ انتشار:۱۴۰۴/۱۱/۰۷ آ-۱۴۰۴۱۷۰۴۱
حجت نوبهاری رئیس اداره ثبت اسناد و املاک درگز

آگهی مزایده اموال غیرمنقول–رهنی کلاسه ۱۴۰۴۰۰۱۴۷

به موجب پرونده اجرائی کلاسه فوق، له بانک کشاورزی شماره ثبت:۳۷۵۹۶ تاریخ ایجاد:۱۳۵۹/۰۶/۲۲شناسه ۱۰۱۰۰۸۳۰۱۸۴، با نمایندگی آقای جعفر بخشش کننده و علیه آقای کوروش قوچانی ینگه قلعه (راهن)و آقای جوانشیر قوچانی ینگه قلعه (وام گیرنده)؛مدلول سند رهنی و شرطی:شماره سند:۵۸۹۶،تاریخ سند:۱۴۰۰/۰۶/۰۷بابت مبلغ ۱۸۹۶۰۰۰۰۰۰ریال در رهن بوده که اجرائیه صادر و ابلاغ الکترونیکی گردیده است. سند مالکیت یک قطعه آپارتمان پلاک ۶۴۶۹فرعی مفروز و مجزی شده از ۵۰۵۳فرعی از ۲۲-اصلی واقع در بخش هفت قوچان حوزه ثبت درگز به مساحت ۱۳۷.۱۸متر مربع (یکصد سی و هفت ممیز هیجده متر مربع با منضمات انباری قطعه یک به مساحت ۶.۴۶ شش ممیز چهل و شش متر مربع و یکصد سی و هفت ممیز هیجده متر مربع با منضمات انباری قطعه یک به مساحت ۱۲.۴۶دوازده و چهل و شش متر مربع به نشانی درگز-بلوار امام خمینی ۵ با توضیحاتی راجع به آپارتمان‌ها به نام آقای کوروش قوچانی ینگه قلعه فرزند جوانشیر ش ش ۲ درگز کدملی۰۷۷۹۷۹۳۵۷۹صادر و تسلیم و مستقر شده است.حدود اربعه ملک فوق برابر ثبت دفتر املاک به این شرح است:شمالا:دیوار و پنجره بصورت پیشرفتی به فضای خیابان بطول (۱۰/۶۰)ده متر و شصت سانتیمتر به فضای خیابان امام خمینی شرقا :در دو قسمت، که قسمت‌های اول و دوم آن جنوبی است. اول دیوار بست پیشرفتی بطول (۰/۸۰)هشتاد سانتیمتر به ملک مجاور شماره ۵۰۵۴ فرعی از شماره ۲۲ -اصلی دوم دیوار به دیوار است بطول(۱۲/۷۵) دوازده متر و هفتادو پنج سانتیمتر به ملک مجاور شماره فرعی از شماره ۲۲ اصلی جنوبا:در دو قسمت ، که قسمت‌های اول و دوم آن غربی، است.اول دیواریست بطول (۱/۷۰)یک متر و هفتاد سانتیمتر به انباری قطعه۱ دوم درب و دیوار و پنجره ای است بطول(۸/۹۹)هشت متر و نود و نه سانتیمتر به تراس غیر مسقف غربا:در شش قسمت، که قسمت‌های اول و سوم و پنجم و ششم آن شمالی، قسمت دوم آن شرقی، است.اول دیواریست بطول (۳۰/۶)ششمتر و سی سانتیمتر به فضای ملک مجاور شماره۶۳۷۸ فرعی از شماره ۲۲ اصلی دوم دیواریست بطول ۵/۱۵پنج متر و پانزده سانتیمتر به راه پله مشاعی سوم درب و دیواراست بطول ۲/۲۵دو متر و بیست و پنج سانتیمتر به راه پله مشاعی چهارم دیواریست بطول ۵/۱۵پنج متر و پانزده سانتیمتر به راه پله مشاعی پنجم دیواریست بطول ۵/۱۰پنج متر و ده سانتیمتر به فضای ملک مجاور شماره ۶۳۷۸ فرعی از شماره ۲۲-اصلی ششم دیواریست پیشرفتی بطول ۰/۸۰هشتاد سانتیمتر به فضای خیابان امام خمینی ۵.برابر سند رهنیشماره ۵۹۸۹ مورخه ۱۴۰۰.۶.۷ دفترخانه اسناد رسمی یک درگز ملک مزبور در قبال مبلغ۱۲۸۰۰۰۰۰۰۰ریال در رهن بانک کشاورزی شعبه درگز قرار گرفته است. که طبق نظر کارشناس رسمی ششدانگ عرصه و اعیان یک دستگاه آپارتمان با مساحت۱۳۷.۱۸ متر مربع واقع در طبقه دو بانضمام اورونگ قطعه ۳ تفکیکی به مساحت ۱۲.۴۶متر مربع واقع در طبقه همکف بانضمام انباری قطعه۱ تفکیکی به مساحت ۶.۴۶ متر مربع واقع در طبقه ۲ با قدرالسهم از عرصه و سایر مشاعات و مشترکات طبق قانون تملک آپارتمان‌ها و آئین نامه اجرایی آن، ملک مذکور مشتمل بر اعیان دارای دو خواب، آشپزخانه با ام دی اف و کف سرامیک، سقف تیرچه بلوک و اسکلت بتنی، دارای نمای سنگ و با قدمت ۸ سال ساخت و دارای امتیازات آب و برق و گاز مستقل می باشد.لذا با توجه به کلیه مشخصات ملک مورد نظر و موقعیت مکانی و نوع کاربری و قیمت منطقه ای املاک، ارزش ملک فوق مبلغ ۳۱/۲۲۰/۰۰۰/۰۰۰ ریال سه میلیارد و یکصد و بیست و دو میلیون تومان برآورد شده است. پلاک فوق از ساعت ۹الی ۱۲دوشنبه مورخ ۱۴۰۴/۱۱/۲۰اداره ثبت اسناد و املاک درگز واقع در شهرک فرهنگیان نبش امام رضا ۷ از طریق مزایده به فروش می رسد.مزایده از مبلغ ۳۱/۲۲۰/۰۰۰/۰۰۰ ریال شروع و به بالاترین قیمت پیشنهادی نقدا"فروخته می شود. متقاضیان شرکت در مزایده بایده۱۰٪مبلغ مزایده را به صندوق اداره تادیه نموده و فیش واریزی را به همراه درخواست کتبی خود به واحد اجرا تسلیم نمایند چنانچه متقاضی در مزایده برنده نشود مبلغ مذکور حداقل یک ماه بعد مسترد خواهد شد لازم به ذکر است پرداخت بدهی های مربوط به آب و برق و گاز اعم از حق انشعاب و یا حق اشتراک و مصرف در صورتی که مورد مزایده دارای آنها باشد و نیز بدهی های مالیاتی و عوارض شهرداری و غیره تا تاریخ مزایده اعم از اینکه رقم قطعی آن معلوم شده یا نشده باشدبه عهده برنده مزایده است و نیزدر صورت وجود مازاد، وجوه پرداختی بابت هزینه های فوق از محل مازاد به برنده مزایده مسترد خواهد شد و نیم عشر و حق مزایده نقدا"فروخته وصول می گردد ضمنا"چنانچه روز مزایده تعطیل رسمی گردد مزایده روز اداری بعد از تعطیلی در همان ساعت و مکان مقرر برگزار خواهد شد. آ-۱۴۰۴۱۷۰۴۲
حجت نوبهاری رئیس اداره ثبت اسناد و املاک درگز

آگهی قانون تعیین تکلیف وضعیت اراضی و ساختمانهای فاقد سند رسمی

نظر به دستور مواد ۱ و ۳ قانون تعیین تکلیف وضعیت اراضی و ساختمانهای فاقد سند رسمی مصوب ۱۳۹۰.۰۹.۲۰ و برابر آرای صادره به شماره های ذیل هیات تعیین تکلیف موضوع ماده یک قانون مذکور مستقر در واحد ثبتی طرقبه شاندیز تصرفات مالکانه و بلا معارض
۱-رای شماره ۱۴۰۴۶۰۳۰۶۰۰۸۰۱۱۰۶۹ مورخه ۱۴۰۴،۰۸،۱۹ متقاضی آقای صفر علی مسعودی سوران به شناسنامه شماره ۴۵ کدملی ۰۹۴۷۰۹۵۰۹۸ صادره مشهد فرزند سلیمان مورد تقاضا و انتقال از محل مالکیت مشاعی خانم زبیده فخری به متقاضی داشته و تصرفات متقاضی نسبت به مالکیت ششدانگ یک قطعه زمین مزروعی که در حال حاظر بصورت زمین محصور می باشد مساحت ۱۶۰۰ متر مربع و قسمتی از پلاک شماره ۸۹ اصلی واقع در خراسان رضوی بخش ۶ حوزه ثبت ملک طرقبه شاندیز
۲-رای شماره ۱۴۰۴۶۰۳۰۶۰۰۸۰۱۱۰۷۶ مورخه ۱۴۰۴،۰۸،۱۹ متقاضی آقای صفر علی مسعودی سوران به شناسنامه شماره ۴۵ کدملی ۰۹۴۷۰۹۵۰۹۸ صادره مشهد فرزند سلیمان مورد تقاضا و انتقال از محل مالکیت مشاعی خانم زبیده فخری به متقاضی داشته و تصرفات متقاضی نسبت به مالکیت ششدانگ یک قطعه زمین مزروعی که در حال حاظر بصورت زمین محصور می باشد و به مساحت ۱۱۰۰ متر مربع و قسمتی از پلاک شماره ۸۹ اصلی واقع در خراسان رضوی بخش ۶ حوزه ثبت ملک طرقبه شاندیز
۳-رای شماره ۱۴۰۴۶۰۳۰۶۰۰۸۰۱۱۱۹۶ مورخه ۱۴۰۴،۰۸،۲۰ متقاضی مالکیت آقای داریوش کریمیان به شناسنامه شماره ۱۲۸۷۴ کدملی ۰۹۴۶۶۰۹۴۷۰ صادره مشهد فرزند رضا مورد تقاضا و انتقال از محل مالکیت مشاعی آقای علی اصغر مسعودی به متقاضی داشته و تصرفات متقاضی نسبت به مالکیت ششدانگ یک قطعه زمین مزروعی که در حال حاظر بصورت زمین محصور و به مساحت ۲۰۰۰ مترمربع و قسمتی از پلاک شماره ۸۹ اصلی واقع در خراسان رضوی بخش ۶ حوزه ثبت ملک طرقبه شاندیز
۴-رای شماره ۱۴۰۴۶۰۳۰۶۰۰۸۰۱۱۱۶۳ مورخه ۱۴۰۴،۰۸،۱۹ متقاضی مالکیت خانم حانیه کریمیان به شناسنامه شماره ۰۹۲۲۹۰۰۸۷۶ کدملی ۰۹۲۲۹۰۰۸۷۶ صادره مشهد فرزند رضا مورد تقاضا و انتقال از محل مالکیت مشاعی آقای علی اصغر مسعودی به متقاضی داشته و تصرفات متقاضی نسبت به مالکیت ششدانگ یک قطعه زمین مزروعی که در حال حاظر بصورت زمین محصور و به مساحت ۲۲۲۴،۳۵ متر مربع و قسمتی از پلاک شماره ۸۹ اصلی واقع در خراسان رضوی بخش ۶ حوزه ثبت ملک طرقبه شاندیز
۵-رای شماره ۱۴۰۴۶۰۳۰۶۰۰۸۰۱۱۱۶۱ مورخه ۱۴۰۴،۰۸،۱۹ متقاضی مالکیت آقای سروش کریمیان به شناسنامه شماره ۰۹۲۰۹۳۰۸۱۶ کدملی ۰۹۲۰۹۳۰۸۱۶ صادره مشهد فرزند رضا مورد تقاضا و انتقال از محل مالکیت مشاعی آقایان علی اصغر مسعودی و خاور مومن و ابوالفضل مرادی به متقاضی داشته و تصرفات متقاضی نسبت به مالکیت ششدانگ یک قطعه زمین مزروعی که در حال حاظر بصورت زمین محصور میباشد و به مساحت ۴۸۵۸،۰۸۹ متر مربع و قسمتی از پلاک شماره ۸۹ اصلی واقع در خراسان رضوی بخش ۶ حوزه ثبت ملک طرقبه شاندیز
۶-رای شماره ۱۴۰۴۶۰۳۰۶۰۰۸۰۱۱۱۹۴ مورخه ۱۴۰۴،۰۸،۲۰ متقاضی مالکیت آقای سلمان مرادی به شناسنامه شماره ۲۶۶۰ کدملی ۰۹۳۹۰۵۷۶۶۲ صادره مشهد فرزند محمود مورد تقاضا و انتقال از محل مالکیت مشاعی خانم خاور مومن به متقاضی داشته و تصرفات متقاضی نسبت به مالکیت ششدانگ یک قطعه زمین مزروعی که در حال حاظر بصورت زمین محصور می باشد و به مساحت ۱۶۵۰ متر مربع و قسمتی از پلاک شماره ۸۹ اصلی واقع در خراسان رضوی بخش ۶ حوزه ثبت ملک طرقبه شاندیز
۷-رای شماره ۱۴۰۴۶۰۳۰۶۰۰۸۰۱۱۱۹۵ مورخه ۱۴۰۴،۰۸،۲۰ متقاضی مالکیت خانم نگار مرادی به شناسنامه شماره ۰۹۲۷۰۸۶۵۴۹ کدملی ۰۹۲۷۰۸۶۵۴۹ صادره مشهد فرزند ابوالفضل مورد تقاضا و انتقال از محل مالکیت مشاعی خانم خاور مومن به متقاضی داشته و تصرفات متقاضی نسبت به مالکیت ششدانگ یک قطعه زمین مزروعی که در حال حاظر بصورت زمین محصور می باشد و به مساحت ۲۴۸۵،۹۸ متر مربع و قسمتی از پلاک شماره ۸۹ اصلی واقع در خراسان رضوی بخش

رواق فرهنگ

با حضور وزیر میراث فرهنگی، گردشگری و صنایع‌دستی

سامانه آموزشی «دارالفنون ملک» در کتابخانه و موزه ملی ملک افتتاح شد

همزمان با برگزاری آیین وقف‌نامه‌ای میلاد امام حسین(ع)، مراسم رونمایی از سامانه آموزشی «دارالفنون ملک» با حضور وزیر میراث فرهنگی، گردشگری و صنایع‌دستی در کتابخانه و موزه ملی ملک اجرا شد.

به گزارش آستان‌نیوز، مراسم رونمایی از مرحله نخست سامانه آموزشی صنایع خلاق، هنرها، صنایع‌دستی و مهارت‌های تخصصی حوزه کتابخانه و موزه با عنوان «دارالفنون ملک» ظهر شنبه چهارم بهمن ۱۴۰۴، همزمان با ولادت حضرت ابوالفضل العباس(ع) با حضور سیدرضا صالحی‌امیری، وزیر میراث فرهنگی، گردشگری و صنایع‌دستی در کتابخانه و موزه ملی ملک، موقوفه فرهنگی آستان قدس رضوی در تهران راه‌اندازی شد.

این سامانه آموزشی با رویکردی نظام‌مند و آینده‌نگر، آموزش‌های تخصصی مربوط به ۵۵۵ رشته از صنایع‌دستی، هنرهای صنایع خلاق، مهارت‌های فراموش‌شده و در معرض فراموشی را از طریق بهره‌گیری از استادان، هنرمندان و خبرگان برجسته کشور، در قالب ویدئوهای آموزشی هدفمند به مخاطبان ارائه می‌دهد.

افزون بر این، برگزاری کلاس‌های حضوری آموزشی در کتابخانه و موزه ملی ملک، به‌عنوان مکمل آموزش‌های مجازی، زمینه پیوند میان دانش نظری، مهارت عملی و زیست فرهنگی را برای علاقه‌مندان فراهم می‌کند.

حرکتی نمادین و معنادار

وزیر میراث فرهنگی، گردشگری و صنایع‌دستی در این مراسم ضمن تبریک گشایش سامانه «دارالفنون ملک» بر ضرورت بازاندیشی، بازنگری و نوسازی در سرمایه فرهنگی ایران تأکید کرد و گفت: ایران سرزمین رمزها و رازهاست و امروز بیش از هر زمان دیگری باید به نوسازی فرهنگی بیندیشیم.

صالحی‌امیری راه‌اندازی این سامانه را حرکتی نمادین، اما معنادار در مسیر بازسازی و نوسازی فرهنگی ارزیابی کرد و افزود: ما بیش از آنکه به آموزش صرف نیاز داشته باشیم، به نوگرایی، خلاقیت و بازآفرینی فرهنگی نیازمندیم.

وی حاج حسین ملک را یکی از بزرگ‌ترین سرمایه‌های فرهنگی ایران دانست و بیان کرد: پرسش اساسی این است چرا نتوانسته‌ایم امثال این شخصیت بزرگ را در کشور تکثیر کنیم؟ چرا فرهنگ وقف و مسئولیت اجتماعی به حاشیه رانده شده است؟

وی ادامه داد: بخشی از این مسئله به این بازمی‌گردد که سرمایه‌های فرهنگی خود را به‌درستی به جامعه معرفی نکرده‌ایم. یک فرد می‌تواند منشأ یک جریان فرهنگی گسترده باشد و اگر امثال حاج حسین ملک بازتولید می‌شدند، جریان‌های فرهنگی عمیقی در کشور شکل می‌گرفت.

وزیر میراث فرهنگی همچنین از برگزاری نمایشگاه «آقا تختی» در موزه ملک و روایت‌گری انجام‌شده برای معرفی این پهلوان برجسته ایرانی به‌عنوان اقدامی شایسته قدردانی نام برد.

صالحی‌امیری انتخاب عنوان «دارالفنون ملک» را برای این سامانه آموزشی، زیبا، هوشمندانه و خلاقانه توصیف کرده و بر ضرورت همکاری نهادهای فرهنگی برای تحقق اهداف آن تأکید کرد.

ضرورت انتقال هنرهای سنتی به آیندگان

امیر خوراکیان، رئیس کتابخانه و موزه ملی ملک نیز ضمن تبریک ایام شعبانیه، گفت: حسین آقا ملک، ایامی را در وقف‌نامه متذکر شدند که یکی از آن ایام، اعیاد شعبانیه بوده است.

وی ادامه داد: ما در یک رویکرد تازه، در حال تقویت بُعد «روایت‌گری» در کتابخانه و موزه ملی ملک هستیم. واقعیت این است نمایش صرف آثار، دیگر برای نسل فعلی که به محتواهای بصری سریع و پرتحرک عادت کرده است، جذابیت چندانی ندارد.

خوراکیان تصریح کرد: اگر بخواهیم در ارائه تاریخ به نسل‌های بعدی تحولی ایجاد کنیم، باید جنبه‌های روایی و قصه‌های نهفته در دل تاریخ، دانش و هنر گذشتگان را تقویت کنیم.

همان‌طور که از اشیای موزه‌ای نگهداری می‌کنیم، موظف هستیم دانش، هنر و مهارتی را که بخشی از هویت ملی ماست، حفظ کنیم. بسیاری از این هنرها به‌طور مکتوب و منسجم مستندنگاری نشده‌اند و تنها در سینه استادان این مرزوبوم جای دارند.

رئیس کتابخانه و موزه ملی ملک بیان کرد: هدف ما این است با شناسایی استادان برجسته از سراسر کشور، این دانش را پیش از آنکه نسل‌های بعدی از آن محروم شوند، ثبت و ضبط کنیم.

خوراکیان با اشاره به رونمایی از سامانه جامع آموزشی دارالفنون ملک به برکت حضور وزیر میراث‌فرهنگی در این مجموعه، گفت: این سامانه میزبان دوره‌های آموزشی غیرحضوری با بالاترین کیفیت تصویری است. تاکنون بیش از ۳۰ دوره تخصصی (شامل ۱۰۰ ساعت محتوا) با استفاده از تجهیزات پیشرفته استودیویی و با حضور پنج دوربین ضبط شده است تا تمامی جزئیات عملی هنرهای سنتی برای هنرآموزان قابل‌درک باشد؛ مسیری که هدف‌گذاری آن رسیدن به بیش از ۵۰۰ دوره آموزشی است.

وی با تأکید بر اینکه در کنار فعالیت‌های مجازی، بخش آموزش‌های حضوری این مجموعه نیز باقوت به کار خود ادامه می‌دهد، خاطرنشان کرد: از ابتدای سال ۱۴۰۳ تا پایان آذر ۱۴۰۴، بیش از ۲ هزار و ۲۰۰ هنرآموز در قالب ۳۸۱ جلسه آموزشی از محضر ۷۵ استاد بهره‌مند شده‌اند. این تلفیق آموزش حضوری و مجازی، کتابخانه و موزه ملی ملک را به قطبی برای انتقال هنر و فرهنگ به نسل‌های آینده تبدیل خواهد کرد.

در پایان این رویداد، بازدید از نمایشگاه «آقا تختی»، رونمایی و امضای پوستر مدرسه و مرکز آموزشی «دارالفنون ملک» و آیین قدردانی از استادان این سامانه آموزشی انجام شد.

گفتنی است، کتابخانه و موزه ملی ملک در سال ۱۳۱۶ هجری شمسی، وقف حرم مطهر رضوی شده است و در حال حاضر همه‌روزه به‌جز روزهای تعطیل رسمی، از ساعت ۸:۳۰ تا ۱۶:۳۰ به نشانی «تهران، خیابان امام خمینی(ره)، خیابان سی تیر، خیابان یارجانی، خیابان ملل متحد (میدان مشق)» پذیرای اهل علم و هنر است.

روایتی از یک حرکت انقلابی سرنوشت‌ساز در سال ۱۳۵۷

تحصن حوزه در دانشگاه!

محمد ولیان‌پور تحصن روحانیون در مسجد دانشگاه تهران از مهم‌ترین رویدادهای پیش از پیروزی انقلاب اسلامی است که با توجه به کوران اتفاقات در آن دوره، کمتر مورد توجه قرار گرفته است. تحصنی که در اعتراض به ممانعت از بازگشت امام(ره) به میهن انجام شد و نقش مؤثری در عقب‌نشینی بختیار در برابر اراده مردم داشت. حرکتی که اگر در زمان و مکان مناسب انجام نمی‌شد، ممکن بود سرنوشت دیگری برای انقلاب مردم ایران رقم بخورد.

کارشکنی در بازگشت امام(ره)

با اعلام تصمیم بازگشت به ایران در پنجم بهمن ۱۳۵۷ توسط امام خمینی(ره)، تعدادی از روحانیون سراسر کشور برای استقبال از امام راهی تهران شدند.

اما خبرهای ضدونقیضی سبب تعویق پرواز انقلاب شده بود. ابتدا اعلام نقص فنی هواپیما، بعد هم لغو پروازهای بین‌المللی، تعطیلی فرودگاه‌های کشور و در نهایت مسدود کردن باند فرودگاه مهرآباد توسط تانک‌ها و کامیون‌های ارتشی. اقداماتی که آتش خشم انقلابی مردم منتظر را شعله‌ور کرده بود. خشمی که باید توسط رهبران انقلاب، یعنی روحانیون مدیریت می‌شد.

با بسته‌شدن فرودگاه و پس از راهپیمایی گسترده مردم در فردای آن روز که مصادف با ۲۸ صفر بود، سران انقلاب در مقر کمیته استقبال از امام در مدرسه رفاه جمع شدند تا در این‌باره رایزنی کنند. درنهایت پیشنهاد برگزاری تحصن مورد توجه قرار گرفت؛ در دانشگاه تهران؛ تحصنی که از ساعت ۹ صبح هشتم بهمن ۱۳۵۷ آغاز شد و تا ورود امام(ره) به ایران ادامه یافت.

تحصن آغاز می‌شود

مرحوم طاهری خرم‌آبادی در خاطراتش از تحصن روحانیون در مسجد دانشگاه تهران می‌گوید: «بنده به اتفاق آقایان مطهری، خامنه‌ای، ربانی املشی، ربانی شیرازی و گروهی دیگر با مینی‌بوس راهی دانشگاه شدیم و اول صبح آنجا بودیم. وقتی وارد دانشگاه تهران شدیم تعدادی از دانشجویان که از تحصن ما آگاه شده بودند در آنجا حاضر شدند. آیت‌الله مطهری روی پله‌های مسجد دانشگاه ایستادند و اعلام کردند ما در اعتراض به دولت که از ورود امام خمینی(ره) به کشور جلوگیری کرده در اینجا متحصن می‌شویم و در همین جا به دنیا اعلام می‌کنیم تا برطرف شدن مانع، به تحصن خود ادامه خواهیم داد».

روحانیون متحصن در مسجد دانشگاه تهران در نخستین اعلامیه خود، اهداف تحصن را اعلام کردند: «اینجانبان به عنوان اعتراض به اعمال ضدانسانی دولت غیرقانونی بختیار، از ساعت ۹ صبح روز یکشنبه ۸ بهمن‌ماه جاری تا بازگشت حضرت آیت‌الله امام خمینی دام‌ظله به وطن و آغوش پر از مهر ملت، در مسجد دانشگاه تهران تحصن اختیار می‌کنیم و از این محل مقدس در کنار برادران دانشجوی خود، ندای حق‌طلبانه خود را به گوش جهانیان خواهیم رساند».

روزنامه اطلاعات در گزارشی نوشت: «در ساعات اولیه ۲۰ نفر از روحانیون جامعه روحانیت مبارز تهران و ۲۰ نفر از روحانیون شهرستان‌ها در مسجد دانشگاه تهران تحصن کردند».

حجت‌الاسلام جنتی، سخنگوی روحانیون اعلام کرد آقایان طالقانی، منتظری و بهشتی نیز به جمع متحصنان خواهند پیوست. نماینده خلبانان اعتصاب‌کننده در هواپیمای ملی نیز به جمع روحانیون آمد و از آمادگی خلبانان برای پیوستن به این تحصن خبر داد.

عصر همان روز روزنامه کیهان نوشت: «تعداد روحانیون مبارز تا ظهر امروز از ۴۰۰ نفر تجاوز کرد. تلاوت و ترجمه آیات قرآن مجید از جمله برنامه‌های متحصنان در مسجد دانشگاه است. آقای سیدعلی خامنه‌ای و آقای اکبر هاشمی‌رفسنجانی و استاد مطهری در جمع متحصنان برنامه سخنرانی دارند».

تکرار تجربه موفق تحصن بیمارستان مشهد

حضرت آیت‌الله العظمی سیدعلی خامنه‌ای که آن زمان عضو شورای انقلاب بود، درباره علت تحصن و انتخاب محل آن می‌گویند: «آن شبی که قرار بود ما صبح برویم تحصن بکنیم، آن روزی بود که امام قرار بود بیایند و نیامدند. ما رفتیم در بهشت زهرا(س) و شهید بهشتی سخنرانی کردند و بنده قطعنامه را خواندم... یک سخنرانی شهید بهشتی کردند، بعد هم یک قطعنامه‌ای تهیه کرده بودیم. من هم رفتم قطعنامه را خواندم و برگشتیم.

وقتی که برگشتیم صحبت شد که حالا قدم بعدی چه باشد؟ فکر تحصن در تهران بی‌ارتباط به تجربه تحصن در مشهد نبود، یعنی تجربه موفق تحصن بیمارستان مشهد تشویق‌کننده بود به این تحصنی که در تهران انجام گرفت. مدتی بحث شد که کجا تحصن انجام بگیرد، بعضی می‌گفتند در مسجد بازار، مسجد امام که آن وقت اسمش مسجد شاه بود، بعضی جاهای دیگر را پیشنهاد می‌کردند، یک وقت پیشنهاد دانشگاه هم شد که دیدیم بسیار جالب و از همه جهت این خوب هست».

پیوند حوزه و دانشگاه

انتخاب مسجد دانشگاه تهران به عنوان مکان تحصن، انتخابی دقیق و هوشمندانه بود که صفوف دو گروه نخبگانی انقلاب، یعنی حوزویان و دانشگاهیان را فشرده‌تر و متحدتر کرد و مردم را پشت سر آن‌ها آورد.

این پیشنهادی بود که مورد توجه شهید مطهری قرار گرفت و روی آن پافشاری کرد. طرفداران این نظر معتقد بودند نام دانشگاه، نامی جهانی است و این تحصن از این طریق در سطح جهان مطرح می‌شود و رسانه‌های دنیا هم آن را مطرح می‌کنند؛ علاوه‌بر اینکه با قشر دانشجو و دانشگاهیان ارتباط و نزدیکی بیشتری برقرار خواهد شد.

روزنامه تحصن

اتاقک کنار مسجد دانشگاه به مرکز رهبری تحصن تبدیل شد و چند کمیته اصلی، مدیریت جریان را برعهده گرفتند؛ کمیته پشتیبانی، کمیته علمای شهرستانی، کمیته تبلیغات و... مسئولیت کمیته با حضرت آیت‌الله العظمی خامنه‌ای بود که نشریه روزانه‌ای را طی ایام تحصن منتشر می‌کردند: «من فراموش نمی‌کنم آن روز با مرحوم آقای بهشتی دو نفری آمدیم و از در شرقی دانشگاه وارد شدیم... رفتیم توی مسجد دانشگاه و بنده رفتم توی آن اتاق عقب مسجد که یک اتاق کوچکی بود، آنجا مستقر شدیم و از همان روز اول، نشریه تحصن را راه انداختیم که چند شماره از همان روز اول آنجا منتشر شد». متحصنان با سخنرانی‌ها، اعلامیه‌ها و نشریاتی که منتشر می‌کردند اهداف تحصن را برای مردم شرح می‌دادند.

استقبال سازمان ملی دانشگاهیان

تحصن روحانیون با استقبال مراکز دانشگاهی و اجتماعی روبه‌رو شد و دکتر زیباکلام به نمایندگی از سازمان ملی دانشگاهیان در بدو ورود روحانیون به آنان خیرمقدم گفت. کمیته‌ای هم با هدف تدارک امکانات برای متحصنان توسط سازمان ملی دانشگاهیان ایجاد شد.

این سازمان در بیانیه‌ای اعلام کرد: «روحانیت مترقی در طول مبارزات ضداستبدادی و ضداستعماری ملت ایران همواره نقش تعیین‌کننده‌ای داشته است. اینک در آستانه ورود رهبر عالی‌قدر انقلاب مردم ایران حضرت آیت‌الله‌العظمی خمینی برای اعتراض به دسایس مذبوحانه دستگاه ضدمردمی حاکم در جلوگیری از ورود ایشان، جامعه روحانیت مبارز در مسجد دانشگاه تهران تحصن اعلام کرده است. سازمان ملی دانشگاهیان ایران پشتیبانی کامل خود را از خواست روحانیون متحصن ابراز می‌کند و انتخاب دانشگاه تهران را به عنوان محل این تحصن نشانه دیگری از همبستگی همه قشرهای مردم ایران در تحقق هدف‌های انقلاب بزرگ ملت ایران می‌داند».

شورای مرکزی هماهنگی سازمان‌های دولتی و ملی که شامل بیش از ۵۰ سازمان بود نیز در اعلامیه‌ای از اقدام روحانیون حمایت کرد. در اعلامیه شماره ۹ این شورا آمده است: «اعضای شورای مرکزی هماهنگی سازمان‌های دولتی و ملی ایران پشتیبانی خود را از تحصن جامعه روحانیت در مسجد دانشگاه تهران اعلام داشته و تا باز شدن فرودگاه جهت ورود رهبر بزرگ انقلاب ملت ایران امام خمینی، به تحصن خود ادامه خواهند داد».

سرود زیر باران

با شروع تحصن، سیل بی‌شمار جمعیت به‌سمت دانشگاه تهران سرازیر شد. روحانیون مختلف هم خود را به هر طریق به مسجد دانشگاه می‌رساندند و به متحصنان می‌پیوستند. محدوده دانشگاه و خیابان‌های اطراف، محور و مرکز تظاهرات و تجمعات اعتراض‌آمیز مردم علیه عوامل رژیم شاه شد و مردم گروه‌گروه در دسته‌های بزرگ تظاهرات‌کننده به دانشگاه تهران وارد می‌شدند تا از اقدام روحانیون پشتیبانی کنند. حتی در شهرستان‌ها نیز تظاهرات گسترده‌ای در حمایت از تحصن روحانیون شکل گرفت.

کمیته تحصن از مردم خواسته بود با توجه به سرمای شدید و کمبود امکانات به منازل خود برگردند، اما مردم حاضر به ترک آنجا نبودند و می‌گفتند اگر صحنه دانشگاه را ترک کنیم ممکن است رژیم حمله کند و تحصن را برهم بزند.

حسین ترابی در کتاب «برای آزادی» در توصیف تحصن روحانیون در مسجد دانشگاه تهران می‌نویسد: «بر پارچه بزرگی نوشته شده بود: «هدف، جمهوری اسلامی» و بر پارچه دیگری که بر سر در مسجد دانشگاه تهران نصب شده بود نوشته شده بود: «تحصن جامعه روحانیت مبارز ایران در مسجد دانشگاه به عنوان اعتراض به جلوگیری از بازگشت امام خمینی به میان ملت». ترابی در ادامه می‌افزاید: صدها نفر از مردم زیر بارش باران نشسته بودند و با هم سرودی می‌خواندند: ای ملت، ما با هم متحد می‌شویم... بعد دو دستشان را بالا آورده و بر هم می‌زدند و ادامه می‌دادند: تا برکنیم ریشه استعمار، درود، درود، درود، درود بر خمینی...».

هزینه‌های تحصن و مردم پای کار

مردم به شکل‌های مختلف با روحانیون متحصن همراه شدند و شرایط مورد نیاز تحصن را آماده می‌کردند. خبرنگار روزنامه کیهان نوشت: «عده زیادی از مردم امشب مواد خوراکی و پوشاک و دیگر وسایل ضروری برای متحصنان آوردند و تلاش و همبستگی مردم غیرقابل توصیف بود. مردم گروه‌گروه با عجله قبل از شروع ساعات منع عبور و مرور شبانه و حکومت نظامی، خود را به دانشگاه تهران می‌رساندند و برای روحانیون متحصن غذا و وسایل می‌آوردند».

محسن رفیق‌دوست در بخشی از کتاب خاطراتش که توسط مرکز اسناد انقلاب اسلامی منتشر شده، در این زمینه می‌گوید: «یکی از افرادی که کمک می‌کرد، فردی بود بازاری که از اول در جریانات نهضت امام بودند و کمک مالی می‌کردند. روزی آمد و دستمالی را به دستم داد و گفت: این مقداری پول است، خانه‌ام را فروختم و این پولش شده، بیایید با این پول کارهایتان را پیش ببرید. یعنی آن‌قدر به خاطر انقلاب فداکاری می‌کرد که حتی حاضر شده بود خانه خودش را هم بفروشد».

پایان تحصن با پرواز انقلاب

تحصن هوشمندانه و به‌موقع علما و بازتاب گسترده آن، فشار شدیدی بر دولت بختیار وارد کرد و آن‌ها را سخت به تکاپو انداخت. بختیار حتی حاضر شد به مذاکره غیرمستقیم با سران تحصن هم تن دهد؛ گرچه نمی‌توانست آنان را به سازش و کوتاه آمدن ترغیب کند.

مرحوم آیت‌الله جمی می‌گوید: «بختیار دستپاچه شده بود و با بعضی از این بزرگان دست‌اندرکار تحصن و کمیته استقبال تماس‌هایی می‌گرفت؛ با آقایانی مثل شهید مطهری و بهشتی. این‌ها هم قرص و محکم می‌گفتند غیر از این راهی نیست و باید حتماً امام بیاید و این تحصن به هم نمی‌خورد تا امام بیاید».

با عقب‌نشینی دولت بختیار، بازگشایی فرودگاه‌های کشور و واگذاری فرودگاه مهرآباد به انقلابیون، خیلی از علما و روحانیون حاضر برای دیدن امام به فرودگاه رفتند تا از ایشان استقبال کنند

بدین ترتیب تحصنی که پیش‌بینی می‌شد حداقل یک هفته به‌طول بینجامد و با ورود امام به ایران و حضور ایشان در جمع متحصنان به پایان برسد، چهار روز به طول انجامید و با ورود امام(ره) به ایران خود به خود شکسته شد.

روحانیون متحصن با انتشار بیانیه‌ای پایان تحصن خود را اعلام کردند و در روز دوازدهم بهمن ۱۳۵۷ اتوبوس‌هایی متحصنان را از دانشگاه تهران به فرودگاه مهرآباد منتقل کرد تا شاهد بر زمین نشستن پرواز انقلاب باشند.

خبر

مدیر مرکز امور بانوان و خانواده بنیاد کرامت رضوی خبر داد

بازدید ۶هزار نفر از بازارچه «مادران ارزش‌آفرین» در سرای خاتون

مدیر مرکز امور بانوان و خانواده بنیاد کرامت رضوی از بازدید ۶هزار نفر از بازارچه و نمایشگاه توانمندی‌های «مادران ارزش‌آفرین» در باغ اردوگاه خاتون خبر داد.

به گزارش آستان نیوز، فاطمه دژبرد، مدیر مرکز امور بانوان و خانواده بنیاد کرامت رضوی بیان کرد: در راستای سیاست‌های آستان قدس رضوی برای حمایت از اشتغال و کارآفرینی، بازارچه و نمایشگاه عرضه محصولات «مادران ارزش‌آفرین» طبق روال ماه‌های گذشته، در پنج‌روز نخست بهمن‌ماه در محل باغ خاتون برپا شد.

وی ادامه داد: در این دوره از نمایشگاه که از اول تا پنجم بهمن‌ماه برگزار شد، حدود ۷۰ نفر از بانوان کارآفرین، محصولات و دستاوردهای خود را در فضایی رقابتی و حمایتی عرضه کردند. این بازارچه بستری مناسب برای معرفی توانمندی‌های بانوانی است که در کنار نقش مادری، در عرصه اقتصادی نیز فعال هستند.

دژبرد درباره تنوع محصولات ارائه شده در این نمایشگاه گفت: محصولات این بازارچه شامل انواع پوشاک، عبا و چادر، صنایع‌دستی هنری، مواد غذایی ارگانیک و همچنین انواع غذاهای خانگی و سالم است که با استقبال چشمگیر ۶هزار نفر از زائران و مجاوران همراه بود.

مدیر مرکز امور بانوان و خانواده بنیاد کرامت رضوی با اشاره به همزمانی این رویداد با اعیاد فرخنده ماه شعبان افزود: به‌منظور ایجاد فضای نشاط معنوی برای خانواده‌ها، برنامه‌های فرهنگی متنوعی در حاشیه این نمایشگاه اجرا شد. برگزاری جشن‌های شاد از جمله این برنامه‌ها بود که فضای خاطره‌انگیزی را برای کودکان و خانواده‌ها فراهم کرد.

وی همچنین به بخش جنبی و فرهنگی این نمایشگاه اشاره و اظهار کرد: اکران فیلم سینمایی «احمد» یکی دیگر از بخش‌های این رویداد بود. این فیلم روایتگر مدیریت جهادی و انسانی شهید والامقام، احمد کاظمی در ساعت‌های نخست زلزله بم و نجات جان هزاران نفر از مجروحان است که با هدف ترویج فرهنگ ایثار و مدیریت کارآمد برای بازدیدکنندگان به نمایش درآمد.

گفتنی است، نمایشگاه سرای خاتون با هدف تقویت زنجیره تولید و مصرف و حمایت از کسب‌وکارهای خانگی بانوان، در ابتدای هر ماه، میزبان عموم علاقه‌مندان است.

خبر

در آستانه دهه فجر و با هدف واکاوی تقابل اندیشه معاصر با استکبار

دوره تخصصی «جهان انقلاب اسلامی» در دانشگاه علوم اسلامی رضوی برگزار می‌شود

مرکز معرفت و مهارت دانشگاه علوم اسلامی رضوی با همکاری تشکل طلبگی ربیون، در آستانه سالگرد پیروزی انقلاب اسلامی، دوره آموزشی «جهان انقلاب اسلامی» را برگزار می‌کند.

به گزارش آستان‌نیوز، در آستانه ایام‌الله دهه فجر و با هدف ارتقای بینش سیاسی و معرفتی نخبگان حوزه و دانشگاه، دوره آموزشی و تحلیلی «جهان انقلاب اسلامی» به همت تشکل طلبگی ربیون و با مشارکت مرکز معرفت و مهارت دانشگاه علوم اسلامی رضوی برگزار می‌شود.

این رویداد علمی که با حضور اساتید برجسته حوزوی و دانشگاهی و خانواده معظم شهدا همراه است، به واکاوی ریشه‌های اندیشه انقلاب اسلامی در میانه چالش‌های نبرد ترکیبی با آمریکا می‌پردازد.

این دوره آموزشی یک‌روزه، پنجشنبه ۹ بهمن ۱۴۰۴، از ساعت ۷ تا ۱۹ در سالن اجتماعات ساختمان شماره ۲ دانشگاه رضوی واقع در حرم مطهر امام رضا(ع) برگزار خواهد شد.

در این نشست تخصصی، اساتید و صاحب‌نظرانی همچون حجج‌اسلام مهدی زمانی‌فرد، محمد الهی خراسانی و علی نعمتی در کنار چهره‌های علمی و پژوهشی از جمله آقایان دکتر محمدرضا قائمی نیک، دکتر مصطفی باقرزاده، دکتر جمال یزدانی و خانم دکتر رقیه فاضل، به تبیین ابعاد مختلف موضوع می‌پردازند.

همچنین حضور محسن ذاکریان، مسئول بسیج دانشجویی استان و احمد عسکری، پژوهشگر کتاب «مسجد رهبر» غنای بیشتری به این برنامه بخشیده است. تجلیل از مقام شامخ ایثار و شهادت با حضور خانواده معزز شهیدان شوشتری، از بخش‌های معنوی و ویژه این مراسم خواهد بود.

پاسخ به پرسش‌های بنیادین درباره ماهیت انقلاب اسلامی در فضای کنونی جهان و چگونگی ایستادگی در برابر هجمه‌های ترکیبی دشمن از محورهای اصلی این دوره است. در پایان این برنامه، به شرکت‌کنندگان گواهی‌نامه معتبر اعطا می‌شود.

علاقه‌مندان به شرکت در این دوره تا ساعت ۱۲ روز چهارشنبه ۸ بهمن فرصت دارند با مراجعه به سایت مرکز معرفت و مهارت به نشانی Maharat.Razavi.ac.ir ثبت‌نام کنند. باتوجه‌به محدودیت ظرفیت، اولویت با افرادی است که زودتر نام‌نویسی کنند.

راهکاری ریشه‌دار برای فرار از فرسودگی و رسیدن به «سکونت» در زندگی مشترک در گفت‌وگو با کارشناس خانواده

هدیه اهل بیت علیهم‌السلام به زوج‌های امروز

مریم احمدی شیروان | پیش از آنکه سند ازدواج را امضا کنیم، تصویر آن را در ذهنمان ساخته‌ایم؛ تصویری از یک خانه گرم، یک همراه همدل و یک پناهگاه امن برای همه خستگی‌ها؛ همان «لِتَسْكُنُوا إِلَيْهَا» که در گوش جانمان نشسته است. اما در واقعیت زندگی امروز بسیاری از زوج‌ها خود را در مسیری پر از خستگی‌های شغلی، فشارهای اقتصادی و انتظارات برآورده‌نشده می‌یابند. آن تصویر زیبا، گاهی زیر غبار دلخوری‌های کوچک و سکوت‌های طولانی رنگ می‌بازد و این سؤال تلخ جوانه می‌زند: کجای راه را اشتباه رفتیم؟ چرا آن آرامش وعده داده شده، این‌قدر دست‌نیافتنی به نظر می‌رسد؟ این شکاف میان تصویر آرمانی و واقعیت زیسته، دغدغه‌ای است که بسیاری از خانواده‌های امروز با آن دست‌وپنجه نرم می‌کنند.

این شکاف عمیق میان آرمان و واقعیت را در گفت‌وگویی با حجت‌الاسلام والمسلمین علی‌اکبر مظاهری، از چهره‌های شاخص حوزه مشاوره خانواده و از اساتید مرکز مشاوره اسلامی سماح به بحث گذاشته‌ایم.

سارا یوسفی - عکس رضوی

یک وعده الهی؛ ازدواج برای «سکونت» آفریده شد

حجت‌الاسلام علی‌اکبر مظاهری در ابتدای گفت‌وگو به ذات آرامش‌بخش ازدواج اشاره کرده و می‌گوید: در ذات ازدواج آرامش نهفته است. خداوند حکیمانه این‌گونه تقدیر فرموده که این پیوند، در جوهره خود آرامش داشته باشد. زیباترین و جامع‌ترین سخن در این باره، آیه ۲۱ سوره روم است که می‌فرماید: «وَمِنْ آيَاتِهِ أَنْ خَلَقَ لَكُمْ مِنْ أَنْفُسِكُمْ أَزْوَاجًا لِتَسْكُنُوا إِلَيْهَا وَجَعَلَ بَيْنَكُمْ مَوَدَّةً وَرَحْمَةً» و از نشانه‌های او این است که از جنس خودتان همسرانی برای شما آفرید تا در کنارشان آرامش یابید و میانتان دوستی و رحمت نهاد (سوره روم، آیه ۲۱).

وی اضافه می‌کند: این آیه به‌روشنی نشان می‌دهد سکونت و آرامش، جزئی از ذات ازدواج است. خداوند میان زوجین مودت و رحمت قرار داد. مودت از دوستی بالاتر و یک پیوند عمیق عاطفی است و رحمت نیز همان مهربانی است. پس آرامش، مهربانی و عشق‌ورزی در ذات این پیمان نهاده شده است. این، سرمایه اولیه ازدواج است، اما نیاز است این بهره‌ها را بیشتر کنیم و از عوامل دیگر برای افزودن به این مودت، رحمت و سکونت کمک بگیریم.

سرمایه‌ای که باید پاسداری شود؛ اهل بیت(ع)، الگوی سرمایه‌گذاری عاطفی

این کارشناس خانواده، بهترین راه برای تقویت این سرمایه گرانبها را الگوگیری از سیره اهل‌بیت(ع) دانسته و تصریح می‌کند: یکی از بهترین عواملی که می‌توانیم از آن بهره بگیریم، الگوگیری از اهل‌بیت(ع) است، زیرا آن‌ها بهترین ازدواج‌ها را داشتند. امامان معصوم ما در همه زمینه‌ها برای ما اسوه هستند و در زندگی خانوادگی نیز همین‌طور. چون در زندگی آن‌ها بهترین آرامش‌ها، مهرورزی‌ها و محبت‌ها حاکم بود، ما نیز برای بهتر شدن زندگی خودمان از ایشان الگو می‌گیریم.

وی با ارائه یک پیشنهاد کاربردی می‌افزاید: چه خوب است زندگی اهل‌بیت(ع) را با چند منظور مختلف مطالعه کنیم. یک بار برای آموختن مدیریت اجتماعی، یک بار برای مقاصد دیگر و یک دور هم به‌طور خاص برای بهره‌گیری در زندگی خصوصی و خانوادگی. زوج‌های جوان باید در سیره ایشان تعمق کنند تا بیاموزند چگونه آرامش ذاتی ازدواج را افزایش دهند یا از زائل شدن آن پیشگیری کنند. تضمین نشده آرامش و مودتی که در ازدواج هست، اگر رهایش کنیم تا آخر باقی بماند؛ ممکن است ضایع شود و باید مراقبش باشیم تا از بین نرود و حتی آن را افزون کنیم، درست مانند هر سرمایه گرانبهایی که انسان با همت تمام برای حفظش تلاش می‌کند.

از دلخوری تا فرسودگی؛ نشانه‌های زوال سرمایه ذاتی

حجت‌الاسلام مظاهری در پاسخ به این پرسش که چگونه می‌توان این الگوگیری را عملیاتی کرد، به اهمیت جزئیات و ریزه‌کاری‌ها در زندگی مشترک اشاره کرده و می‌گوید: بسیاری از داشته‌های اولیه زندگی مشترک به دلیل آسیب‌ها از دست می‌روند. ما مراقبت دائمی از زندگی خانوادگی را توصیه می‌کنیم. برخی مسائل کوچک که شاید به چشم نیایند و ما نامشان را کوچک‌های بزرگ می‌گذاریم، اگر مورد توجه قرار نگیرند به زندگی آسیب می‌زنند و اگر رعایت شوند، زندگی را فرخنده می‌کنند.

این کارشناس خانواده برای روشن‌تر شدن موضوع، به روایتی از زندگی امام حسین(ع) اشاره می‌کند: روایت شده است شخصی نزد امام حسین(ع) آمد و ایشان را در لباسی زیبا و آراسته دید. از روی تعجب پرسید: ای پسر رسول خدا، شما و چنین لباسی؟ حضرت در پاسخ فرمودند: این لباس را برای خانواده‌ام(همسرم) پوشیده‌ام (برگرفته از کتاب مکارم الاخلاق، ص۸۰). این یک درس بزرگ است. آیا ما نزد همسرمان پوشش و آراستگی‌مان به گونه‌ای است که برای او دلنشین باشد؟ اگر باشد، زندگی شادتر می‌شود و اگر نباشد، این خود یک آسیب است، هرچند کوچک به نظر بیاید.

وی ادامه می‌دهد: پیامبر اکرم(ص) و امامان ما نزد همسرانشان زیباترین پوشش و آراستگی را داشتند. از نظر اخلاقی نیز معصومین(ع) تا جای ممکن مطابق دل اهل خانه‌شان عمل می‌کردند. در این باره در روایات آمده است: «المُؤمِنُ يَأكُلُ بِشَهوَةِ أهلِهِ» مؤمن به میل و اشتهای خانواده‌اش غذا می‌خورد (بحارالانوار، ج ۷۵، ص ۴۹). این یعنی اولویت با خواست خانواده است، نه میل شخصی. ارتباط کلامی نیز همین‌طور است. اگر زیبا و مدیریت‌شده باشد، شیرازه زندگی را نیرومندتر می‌کند. پیامبر(ص) با همسرانشان عاشقانه سخن می‌گفتند؛ سخنانی که در میان مردم بیان نمی‌کردند.

هنر «مودت» و «رحمت»؛ ترجمه سیره معصومین(ع) به رفتار روزمره

حجت‌الاسلام مظاهری در ادامه به یک آسیب مهم در میان برخی خانواده‌های متدین اشاره کرده و می‌گوید: در اسلام اصلی داریم که اگر می‌خواهیم از دین استفاده کامل ببریم، نباید مصداق این آیه شریفه باشیم که می‌فرماید: «...نُؤْمِنُ بِبَعْضٍ وَنَكْفُرُ بِبَعْضٍ...» به بخشی ایمان می‌آوریم و به بخشی کفر می‌ورزیم (سوره نسا، آیه۱۵۰). این کار گاهی فایده را کم می‌کند و گاهی حتی زیان‌آور می‌شود. در الگوگیری از سیره اهل‌بیت(ع) نیز باید مجموعه سیره را بگیریم تا کل زندگیمان عبادت و معنویت شود.

وی با ذکر یک مثال عینی توضیح می‌دهد: در مشاوره‌ها با زوج‌های متدینی مواجه می‌شویم که از همسر خود گله دارند آنچنان به عبادت می‌پردازد که از او غافل شده است. اگر فقط بعد عبادی پیامبر(ص) را که بیش از نیمی از شب را بیدار بودند، در نظر بگیریم و به اخلاق و مهرورزی ایشان با خانواده توجه نکنیم، زندگی تک‌بعدی می‌شود. همین پیامبری که بیشترین عبادت شبانه را داشتند، بیشترین مهرورزی را نیز با همسرانشان داشتند.

مظاهری تأکید می‌کند: هر چیز به جای خویش نیکو است. اگر بخواهیم فقط شجاعت و پهلوانی امیرالمؤمنین(ع) را الگو قرار دهیم و آن را در خانه پیاده کنیم، اشتباه است. حضرت علی(ع) ذوالفقار را در مقابل دشمن می‌کشیدند، نه در خانه. ایشان در زندگی خانوادگیشان عاشقانه رفتار می‌کردند. عشق میان امیرالمؤمنین(ع) و حضرت زهرا(س) به دلیل عصمت هر دو بزرگوار، چنان نیرومند بود که بنده نمونه‌ای سراغ ندارم که از نظر عشقی و عاطفی به پای آن دو برسد.

یک راهکار برای دو نسل؛ احیای خانواده برای امروز، بنیان‌گذاری برای فردا

این کارشناس مسائل خانواده به لزوم آسیب‌شناسی دائمی در زندگی زناشویی اشاره کرده و دو خطر بزرگ اجتماعی را مطرح می‌کند: زندگی زن و شوهری دائم نیاز به آسیب‌شناسی و آفت‌زدایی دارد. این کار هرگز نباید متوقف شود. زوج‌های جوان، والدین آن‌ها و اندیشمندان جامعه، همگی مسئولیت دارند.

وی نخستین آسیب جدی را سستی روابط و آمار بالای طلاق دانسته و می‌گوید: زمانی کتابی چاپ شده بود با عنوان «اول اخلاق ما، بعد تمدن آن‌ها» که یکی از مصادیقش این بود در جامعه ما طلاق بسیار کم است. اما امروز چه؟ متأسفانه ما از نظر آمار طلاق در حال نزدیک شدن به جوامع غربی هستیم و این یک خطر بزرگ است که مصلحان و بزرگ‌ترها باید برای آن کاری بکنند.

او دومین آسیب را پدیده آپارتمان‌های مجردی معرفی کرده و تصریح می‌کند: طبیعت انسان این‌گونه است که دهه سوم زندگی، دیگر دهه فرزند در خانه بودن نیست. دختر و پسر باید زندگی مستقل تشکیل دهند. اگر این اتفاق نیفتد و جوانی در دهه سوم و چهارم زندگی همچنان در خانه پدری بماند، این وضعیت نه برای والدین قابل تحمل است و نه برای خود او. نتیجه این می‌شود که چون ازدواج نکرده و در خانه پدری هم از نظر روانی در تنگناست، به آپارتمان‌های مجردی پناه می‌برد.

حجت‌الاسلام مظاهری در پایان، با نگاهی آسیب‌شناسانه به جامعه امروز، هشدار می‌دهد: وقتی نهاد خانواده در رسیدن به آن «سکونت» و آرامش اصیل دچار فرسودگی می‌شود، طبیعی است که ایگزین‌های آسیب‌زایی مانند پدیده رو به گسترش آپارتمان‌های مجردی ظهور کند. این خلأ آرامش، جوانان را به سمت سراب استقلال فردی سوق می‌دهد. بنابراین، راه حل بنیادین برای مقابله با این آسیب‌های جدی، بازگشت به نقطه آغاز است؛ یعنی باید با تشویق و فراهم کردن اسباب ازدواج آسان در بهار جوانی، از ابتدا بنای خانواده را بر پایه مودت و رحمت الهی مستحکم کنیم.

یادداشت

محمدباقر مشکاتی
سندپژوه و کارشناس دینی

نقش خانواده در مراقبت از نوجوان در فتنه‌های نوظهور

در عصر حاضر، میدان نبرد علیه نسل نوجوان از عرصه نظامی و سخت به فضای جنگ نرم و شناختی انتقال یافته است. هدف دشمنان اسلام و ایران، دگرگون‌سازی ذهن و هویت نوجوانان از راه رسانه‌ها و مهندسی اجتماعی است. نوجوانان به علت ویژگی‌هایی همچون هیجان‌طلبی، تمایل به دیده‌شدن و جست‌وجوی هویت، آسیب‌پذیرترین قشر در برابر امواج فتنه‌های نوظهور، به‌ویژه در فضای مجازی و شبکه‌های اجتماعی به شمار می‌روند. قرآن کریم و روایات معصومین(ع) همواره خانواده را نخستین سنگر در برابر هجمه‌های تهاجمی و انحرافی دانسته و اصلاح یا فساد نسل‌ها را وابسته به نقش فعال و نظارتی والدین معرفی کرده‌اند.

خانواده از منظر آیات و روایات «کانون آرامش»، «میدان تربیت ایمانی»، «محل گفت‌وگو و اقناع» و «مرکز رشد شخصیت و عقلانیت» است. بی‌گمان، تضعیف نقش تربیتی خانواده، راه را برای تأثیرگذاری هجمه‌های فکری و اخلاقی دشمنان هموار می‌کند. بنابراین بازتعریف نقش راهبردی خانواده نه یک توصیه عاطفی، بلکه ضرورتی تمدنی است. به همین دلیل، بازخوانی جایگاه خانواده از منظر قرآن و روایات و ارائه راهکارهای عملی برای ایستادگی در برابر فتنه‌های نوین، ضرورتی اساسی است. در این نوشتار، ضمن تبیین نقش و رسالت خانواده در مراقبت از نوجوان در عصر جنگ شناختی، مهم‌ترین راهبردها و آموزه‌های تربیتی برگرفته از آیات و روایات مورد بررسی قرار می‌گیرد.

۱. مسئولیت تربیتی والدین در قرآن و سنت

در قرآن، مسئولیت‌پذیری والدین در تربیت نسل با تأکید فراوان آمده است. آیه ششم سوره تحریم «يَا أَيُّهَا الَّذِينَ آمَنُوا قُوا أَنفُسَكُمْ وَأَهْلِيكُمْ نَارًا وَقُودُهَا النَّاسُ وَالْحِجَارَةُ...؛ ای کسانی که ایمان آورده‌اید! خود و خانواده‌تان را از آتشی حفظ کنید که سوخت آن مردم و سنگ‌هاست...». این فرمان الهی، مسئولیت تربیت و مراقبت والدین را در نجات معنوی فرزندان واجب می‌داند؛ یعنی تنها به صلاح خویش اکتفا نکنند، بلکه در قبال هدایت فرزندان پاسخگو باشند.

دستور مشابهی در سوره طه آیه ۱۳۲ آمده است: «وَأْمُرْ أَهْلَكَ بِالصَّلَاةِ وَاصْطَبِرْ عَلَيْهَا؛ خانواده‌ات را به نماز فرمان ده و خود بر انجام آن شکیبایی ورز». یعنی والدین نقش راهبر، هادی و الگوی عملی دین‌داری برای اهل خانه را دارند و با صبر و پایداری، ارزش‌های دینی را در بستر خانواده تثبیت می‌کنند.

در روایات نیز نگاه عمیق پیامبر(ص) به این امر بازتاب یافته است: «كلُّكُم راعٍ وكلكم مسئولٌ عن رعيتهِ...؛ همه شما نگهبان هستید و همه در برابر رعیت خویش مسئولید» (کافی، ج۵). همچنین امام علی(ع) فرمود: «ما نَحَلَ والدٌ ولدَهُ نِحلةً خيرًا من أدبٍ حسنٍ؛ هیچ پدری به فرزندش عطایی بهتر از ادب نیکو نبخشیده است». این روایت نشان می‌دهد اصل مصونیت نوجوان در پرتو اخلاق و پرورش عقلی و رفتاری خانوادگی‌اش تأمین می‌شود؛ نه صرفاً با نصیحت یا حمایت مالی.

۲. خانواده؛ سنگر تربیت، محل گفت‌وگو و آرامش

خانواده اگر پایگاه محبت، گفت‌وگو و آرامش باشد، نوجوان کمتر جذب هیجانات مخرب فضای مجازی می‌شود. قرآن، خانواده مطلوب را چنین ترسیم می‌کند: «وَالَّذِينَ يَقُولُونَ رَبَّنَا هَبْ لَنَا مِنْ أَزْوَاجِنَا وَذُرِّيَّاتِنَا قُرَّةَ أَعْيُنٍ...؛ پروردگارا! از همسران و فرزندانمان روشنی چشم به ما عطا کن و ما را پیشوای پرهیزکاران قرار بده». (سوره فرقان، آیه۷۴). اینجا، خانواده به عنوان مرکز آرامش، محبت و رشد و بسترساز رهبری جامعه متقی معرفی شده و روشنی چشم، نمادِ آرامش عاطفی، امنیت روانی و همدلی اعضاست. سیره نبوی نشان می‌دهد ارتباط عاطفی و گفت‌وگو با نوجوان، اساس تربیت موفق است. پیامبر(ص) در تربیت کودکان، صبر، شفقت و توجه عمیق را اصل می‌دانست و با تشویق به همدلی و مشارکت در تصمیم‌ها، نوجوان را آماده نقش‌آفرینی صحیح می‌کرد.

۳. آسیب‌شناسیِ نبود تربیت فعال در خانواده

در رخدادهای اجتماعی چند سال اخیر، بارها دیده شده نوجوانانی که پیوند عاطفی و فکری با خانواده ندارند، بیشتر به سمت گروه‌های آسیب‌رسان و هویت‌های جعلی در فضای مجازی سوق داده می‌شوند. در روایت نبوی آمده: «الولد سيّد سبع سنين و عبد سبع سنين و وزير سبع سنين...» (وسائل الشیعه، ج۲۱، ص۴۷۴) فرزند در هفت سال نخست، آزادی و محبت می‌خواهد؛ در هفت سال دوم، نیازمند آموزش و نظم است و در هفت سال سوم، باید مشاور و شریکی برای والدین شود. بی‌توجهی به این مراحل، نوجوانان را در فضای پرجاذبه رسانه‌ها، در برابر موج‌های احساسی و هویتی، بی‌پناه می‌گذارد.

۴. راهبردهای کارآمد؛ پدافند فعال تربیتی

الف) گفت‌وگوی مستمر و اقناع هوشمندانه: آیه «فَبَشِّرْ عِبَادِ الَّذِينَ يَسْتَمِعُونَ الْقَوْلَ فَيَتَّبِعُونَ أَحْسَنَهُ...؛ پس بشارت ده بندگان مرا، همان‌ها که سخن را می‌شنوند و از نیکوترین آن پیروی می‌کنند» (زمر:۱۸) دعوت به شنیدن و انتخاب آگاهانه بهترین سخن می‌کند. این آیه تأکید دارد انسان خردمند، سخنان گوناگون را با دقت می‌شنود و بهترین را برمی‌گزیند و راه خود را بر همان اساس انتخاب می‌کند. فضای خانه باید محل شفاف‌سازی و رفع ابهام‌های فکری نوجوان باشد تا روح نقادی و انتخاب آگاهانه شکل گیرد.

ب) آموزش سواد رسانه‌ای و تقویت عقلانیت: پیامبر(ص) فرمود: «العاقل من دان نفسه و عمل لما بعد الموت...؛ خردمند کسی است که خود را مدیریت کرده و برای آخرت عمل کند...». اینجا، تأکید بر مدیریت هیجان‌ها و نقدگری است. والدین باید نوجوان را مجهز به مهارت تحلیل پیام‌های رسانه‌ای و تشخیص تحریف از حقیقت کنند. نوجوانی که راز و پیچیدگی جنگ روانی رسانه‌ها را بفهمد، اسیر موج‌های هیجانی نمی‌شود.

ج) خلق فضای عاطفی سالم و حس تعلق قوی: انگیزه مشارکت و تعلق، از بستر عشق، احترام و پذیرش فردیت نوجوان شکل می‌گیرد. نوجوانانی که خانواده را مأمن خود می‌یابند، کمتر به سراغ فضاهای مخرب می‌روند و نیازهای عاطفیشان به شکل سالم پاسخ می‌بینند.

د) معرفی الگو و هویت مثبت جایگزین: الگوهای موفق از دل واقعیات زندگی (شهیدان نوجوان، نخبگان پرتلاش و دانشمندان جوان انقلاب اسلامی) قهرمانان واقعی و ملی را به نوجوان معرفی می‌کنند و او را از جذب الگوهای موهوم بازمی‌دارند. نوجوان ایرانی باید افتخار کند الگوهایی کارآمد و ارزشمند دارد.

جمع‌بندی

امروز، خانواده‌ها در خط مقدم مصون‌سازی نوجوان در برابر فتنه‌های رسانه‌ای و هویت‌زدایانه‌اند. قرآن و روایات، خانواده را به عنوان سنگر اصلی تمدن اسلامی ـ ایرانی، کانون تربیت نقادانه و آرامش روانی و همچون سپری در برابر انحراف و اغواگری معرفی کرده‌اند. تحقق جامعه بصیر و مقاوم، در گرو عمق‌بخشی به گفت‌وگو و محبت، الگوآفرینی، تقویت سواد رسانه‌ای و آماده‌سازی والدین برای ایفای نقش راهبری است. هیجانات و پویایی نسل نوجوان اگر به‌درستی هدایت شود، موتور حرکت تمدن اسلامی خواهد بود و نوجوان امروز، جلودار تحقق اهداف بلند انقلاب و تمدن نوین اسلامی می‌شود؛ تنها شرط، بازسازی نقش خانواده به عنوان هسته بنیادین دفاع و رشد هویتی است.

خبر

تسهیل اهدای نذورات بانوان؛ سه دفتر اختصاصی در رواق‌ها و صحن‌های حرم مطهر رضوی فعال است

مدیرکل نذورات آستان قدس رضوی گفت: حرم مطهر رضوی با هدف تکریم بانوان زائر و فراهم کردن فضایی شایسته، دفاتر اختصاصی دریافت نذورات را در اماکن متبرکه مستقر کرده است.

به گزارش آستان‌نیوز، علیرضا اسماعیل‌زاده، مدیرکل نذورات آستان قدس رضوی بیان کرد: فرهنگ نذر و وقف در تاریخ بارگاه منور رضوی همواره پیوندی ناگسستنی با ارادت زائران به ساحت مقدس امام هشتم(ع) داشته است. در این میان، نقش بانوان زائر و مجاور بسیار پررنگ بوده است؛ از همین رو آستان قدس رضوی برای رفاه حال این قشر و تکریم استقلال در پرداخت نذورات، دفاتر ویژه‌ای را به بانوان اختصاص داده است.

وی افزود: این دفاتر در مکان‌های پرتردد و دارای دسترسی آسان مستقر است. براساس برنامه‌ریزی‌های انجام شده، بانوان زائر برای اهدای نذورات نقدی و غیرنقدی خود می‌توانند به دفاتر مستقر در رواق «دارالسعادة» و رواق «حضرت معصومه(س)» از ساعت ۷ تا ۲۱ و همچنین دفتر اختصاصی شبانه‌روزی در «صحن جمهوری» مراجعه کنند.

اسماعیل‌زاده در ادامه با بیان اینکه ۲۷ نفر در این دفاتر ارائه خدمت می‌کنند، بیان کرد: حضور کارشناسان مجرب در این دفاتر سبب شده زائران با اطمینان خاطر، نذورات خود را بر اساس سرفصل‌های مورد نظر به ثبت برسانند.

مدیرکل نذورات آستان قدس رضوی خاطرنشان کرد: نحوه مصرف این نذورات کاملاً مطابق با نیات ناذران است و تمامی مبالغ و نذوراتی که در این بخش جمع‌آوری می‌شود، در مسیرهای متنوعی هزینه می‌شود که رفاه حال عموم زائران را در پی دارد.

پروژه‌های عمرانی و توسعه فضاهای عبادی، تأمین هزینه‌های مرتبط با سلامت و درمان زائران کم‌بضاعت و همچنین تأمین اقلام موردنیاز مهمانسرای حضرت امام رضا(ع) از جمله مهم‌ترین بخش‌هایی است که از محل این نذورات تأمین می‌شود.

وی افزود: ایجاد این دفاتر تخصصی در حرم مطهر، پاسخی به نیاز بانوانی است که تمایل دارند در فضایی متناسب با شئونات اسلامی، مستقیماً در فعالیت‌ها و اجرای نیات در آستان قدس مشارکت داشته باشند.

اسماعیل‌زاده یادآور شد: مدیریت نذورات آستان قدس رضوی با تأکید بر امانت‌داری، این اطمینان را به زائران می‌دهد که هر ریال از نذورات اهدایی، براساس دقیق‌ترین موازین و مطابق با نیت اهداکننده در جهت خدمت به بارگاه منور و زائرانِ آن حضرت به کار گرفته شود.

توزیع سالانه ۱/۵ میلیون محصول در سامانه توزیع محصولات فرهنگی حرم مطهر رضوی

سامانه توزیع محصولات فرهنگی حرم مطهر رضوی، سالانه بیش از ۱/۵ میلیون جلد کتاب و محصول فرهنگی را میان زائران و بخش‌های فرهنگی توزیع می‌کند.

به گزارش آستان‌نیوز، سیدعلیرضا امین‌یزدی، رئیس اداره تأمین و توزیع محصولات فرهنگی حرم مطهر رضوی با بیان این خبر گفت: سامانه توزیع محصولات فرهنگی حرم مطهر رضوی واقع در صحن پیامبر اعظم (ص)، اتاق ۲۲۰، یکی از بخش‌های فعال و راهبردی مجموعه فرهنگی حرم مطهر است که سالانه بیش از ۱/۵ میلیون جلد کتاب و محصول فرهنگی را میان زائران و بخش‌های مختلف فرهنگی و تبلیغی حرم مطهر توزیع می‌کند.

وی افزود: بیش از ۱۱۰ نفر از خادمان فرهنگی در فرایند آماده‌سازی و توزیع محصولات فرهنگی فعال هستند و تمامی مراحل تکثیر، بسته‌بندی و تحویل محصولات با رعایت استانداردهای محتوایی و بصری انجام می‌شود تا پیام فرهنگی رضوی به شکلی فاخر و اثرگذار به مخاطبان منتقل شود.

امین‌یزدی اهدای هدایای فرهنگی و متبرک رضوی به برندگان مسابقات فرهنگی حرم مطهر را یکی دیگر از اقدامات این سامانه برشمرد و توضیح داد: برگزیدگان مسابقات فرهنگی حرم مطهر می‌توانند با ارائه کارت شناسایی، روزانه برای دریافت هدایای متبرک و فرهنگی خود به این سامانه مراجعه کنند. این جوایز شامل محصولات فرهنگی و هدایای متبرک رضوی است.

رئیس اداره تأمین و توزیع محصولات فرهنگی حرم مطهر رضوی همچنین در ادامه، از توزیع گسترده بروشورها و کتابچه مسابقات فرهنگی توسط این سامانه خبر داد و گفت: بروشورها و کتابچه‌های مربوط به مسابقات فرهنگی و تبلیغی از طریق همین سامانه در صحن‌های مختلف و ورودی‌های حرم مطهر رضوی میان زائران توزیع می‌شود تا همه مشتاقان بتوانند به سهولت در برنامه‌های فرهنگی مشارکت داشته باشند.

وی خاطرنشان کرد: تمامی محصولات فرهنگی و کتاب‌های مورد نیاز بخش‌های مختلف حرم مطهر رضوی از جمله بسته‌های جشن تکلیف، محصولات فرهنگی رواق کودک، نقشه‌های حرم مطهر، پوسترها، کتاب‌های تولید شده و... توسط این سامانه در اختیار بخش‌های مختلف قرار می‌گیرد.

خبر

با هدف پاسخ‌گویی به چالش‌های معاصر علمی و اجتماعی

چهل‌ودومین شماره نشریه «آموزه‌های قرآنی» منتشر شد

جدیدترین شماره نشریه علمی «آموزه‌های قرآنی» با انتشار مقاله‌هایی پژوهشی و ترویجی، به موضوعات راهبردی مانند راهکارهای مقابله با جنگ شناختی، اصول مذاکره با دشمن و نقد نظریات غربی در حوزه جمعیت و ایمان‌گرایی پرداخته است.

به‌گزارش آستان‌نیوز، چهل‌ودومین شماره نشریه «آموزه‌های قرآنی» با هدف گسترش پژوهش‌های تخصصی و کاربردی در حوزه علوم و معارف وحیانی منتشر شد.

این شماره از نشریه شامل ۱۰ مقاله است که از جمله مقالات برجسته آن می‌توان به «تحلیل روش‌های جنگ شناختی و راهکارهای مقابله با آن در بستر سوره احزاب» و «اصول و راهبردهای قرآن کریم در مذاکره با دشمن» اشاره کرد که به تبیین مبانی قرآنی در مواجهه با جریان‌های معارض پرداخته است.

همچنین در راستای نقد نظریات علمی و فلسفی غرب، مقاله‌هایی با عناوین «نقادی قرآنی نظریه مالتوس درباره فقر منابع و ضرورت مهار رشد جمعیت» و «نقد نظریه ایمان‌گرایی محض کی‌یرکگارد در داستان ذبح اسماعیل براساس تحلیل شخصیت حضرت ابراهیم(ع)» در این شماره به چاپ رسیده است. این عناوین نشان‌دهنده پویایی اندیشه اسلامی در نقد عالمانه مکاتب غیردینی است.

بخش دیگری از این نشریه به مباحث تفسیری و کلامی اختصاص دارد که مطالبی همچون «تفسیر تطبیقی و تقریبی؛ از تمایز تا تعامل»، «تحلیل جامعه‌شناختی عوامل و موانع تحقق ایمان توحیدی» و «بررسی تأثیر حالت روحی اضطرار در استجابت دعا با محوریت صحیفه سجادیه» را دربرمی‌گیرد. همچنین بازخوانی انتقادی دیدگاه‌ها درباره تفاسیر روایی شیعه و بررسی نظام واژگانی سوره بروج از دیگر بخش‌های علمی این شماره است. نشریه آموزه‌های قرآنی که از پایگاه‌های معتبر علمی در حوزه مطالعات قرآنی است، ضمن دعوت از اساتید و پژوهشگران برای ارسال مقاله‌های تخصصی خود، نسخه دیجیتال این شماره را در پایگاه اطلاع‌رسانی خود به نشانی http://qd.razavi.ac.ir در دسترس عموم قرار داده است.

بزرگ‌ترین پروژه عمرانی بارگاه مطهر رضوی هم‌اکنون از پیشرفت حدود ۸۶ درصدی برخوردار است

گذاری در رواق‌های زیرسطحی حضرت امام حسین(ع) در بارگاه مطهر رضوی

محمدحسین مروج کاشانی | بیش از هزار و دویست و اندی سال است که حرم مطهر امام رئوف، حضرت ابالحسن الرضا(ع) پناه و ملجأ همه درماندگان زائر و مجاوری است که چشم به سوی خراسان رضا(ع) دارند. بارگاهی که در هر عصر و دوره‌ای، عده‌ای به فراخور ارادتشان، خشتی بر آن نهاده و به شیوه‌ای آذینش کرده‌اند. از دوره صفویه که شاید بتوان آن را دوره آغاز توسعه مجموعه عظیم حرم منور رضوی دانست تا دوره‌های افشاریه، قاجاریه و... در هر عصری، درزمینه ساخت و توسعه این بارگاه مقدس با ایجاد صحن‌ها، بست‌ها، رواق‌ها و... اقداماتی به عمل آمد، اما در دوران پس از پیروزی انقلاب اسلامی ایران، روند توسعه حرم مطهر با سرعتی دوچندان پیگیری شد.

آستان مقدس حضرت رضا(ع) که به عنوان یکی از بزرگ‌ترین بناهای تاریخی و مذهبی در جهان اسلام مطرح است، سالانه پذیرای میلیون‌ها زائر و مجاوری است که برای زیارت مضجع شریف امام هشتم(ع) به آن بارگاه مطهر مشرف می‌شوند. از این رو، نیازمند گسترش فضا و مرمت فضاهای قدیمی و مستهلک است. پس از پیروزی شکوهمند انقلاب اسلامی ایران، مسئولان آستان قدس رضوی توجه بسیار ویژه‌ای به توسعه حرم مطهر امام رضا(ع) داشته‌اند و شاهد آن، اقدامات چشمگیری است که در بخش‌های مختلف اجرا شده است.

در همین راستا تشکیل سازمان عمران و نگهداری حرم مطهر رضوی در ۱۸ اردیبهشت ۱۳۶۲ با نام سابق سازمان عمران و توسعه حریم حرم حضرت رضا(ع) و با هدف بازسازی، نوسازی، گسترش و توسعه اماکن متبرکه و پیرامون حرم مطهر در دستورکار تشکیلات آستان قدس رضوی قرار گرفت.

این سازمان در سالیان متمادی پس از تشکیل آن تاکنون، با همت نیروی انسانی متعهد و کارآمد شامل مهندسان، متخصصان، طراحان، کارشناسان، معماران، هنرمندان و... به طراحی و ساخت بست‌ها، صحن‌ها، رواق‌ها و فضاهای زیارتی و خدماتی جدید در بارگاه مطهر امام هشتم(ع) اقدام کرد، به‌گونه‌ای که به غیر از دو صحن کهنه و نو (با نام‌های فعلی انقلاب اسلامی و آزادی) و چند رواق که پیش از پیروزی انقلاب اسلامی ایران در این بارگاه مقدس وجود داشته‌اند، تمامی صحن‌ها و رواق‌های جدید و بسیاری از فضاهای زیارتی و خدماتی در بارگاه ملکوتی امام رضا(ع)، پس از پیروزی انقلاب اسلامی ایران توسط این سازمان و نیروهای متعهد و متخصص آن ساخته شده‌اند، چنان‌که حرم مطهر حضرت ثامن‌الحجج(ع) که پیش از انقلاب حدود ۱۲۰ هزار مترمربع وسعت داشت، اکنون به حدود یک میلیون مترمربع فضای باز و سرپوشیده رسیده و از افزایش حدود ۱۰ برابری برخوردار است. افزون بر آن، اقدامات متعددی نیز در زمینه تسهیل دسترسی زائران و مجاوران به حرم مطهر امام هشتم(ع) و انجام زیارت آسان صورت گرفته است. به عبارتی، حفاظت از هنر و معماری در حرم مطهر رضوی در کنار اجرای طرح‌های توسعه‌ای برای ارتقای سطح خدمات‌رسانی، همواره یکی از راهبردهای مهم و اساسی در آستان قدس رضوی بوده است. هم‌اکنون نیز فعالیت‌های عمرانی حرم مطهر رضوی در بخش‌های مختلف سطحی و زیرسطحی در حال انجام است که در این گزارش به معرفی یکی از این پروژه‌های مهم به نام پروژه رواق‌های زیرسطحی حضرت امام حسین(ع) می‌پردازیم.

پروژه رواق‌های زیرسطحی حضرت امام حسین(ع)

صحبت از این پروژه، یعنی صحبت از بزرگ‌ترین پروژه عمرانی حرم مطهر رضوی. پروژه‌ای که با نام پروژه رواق‌های زیرسطحی حضرت امام حسین(ع) بارگاه مطهر امام هشتم(ع) از آن یاد می‌شود. ساخت این پروژه بزرگ با هدف افزایش فضاهای زیارتی مسقف بارگاه منور حضرت ثامن‌الحجج(ع) آغاز شد و اکنون به مرحله اجرای عملیات مربوط به مرحله سازه رسیده و قرار است با اجرای طبقه منفی یک آن، همه رواق‌های زیارتی زیرسطحی پیرامون مضجع شریف امام رئوف(ع) از طریق این پروژه به‌هم متصل شوند. به‌این‌ترتیب، در گرمای تابستان و سرمای زمستان امکان انتخاب مسیر زیارتی مسقف برای زائران بارگاه ملکوتی امام هشتم(ع) فراهم می‌شود و دیگر ضرورتی ندارد زائران برای انجام زیارت، ناگزیر به حضور در صحن‌ها (به عنوان فضاهای روباز) باشند.

این پروژه بزرگ ۴۳ هزار مترمربعی از سمت شمال به رواق حضرت معصومه(س) (واقع در قسمت تحتانی رواق دارالولایه) و از شرق به رواق دارالمرحمه (واقع در قسمت تحتانی رواق امام خمینی(ره)) متصل می‌شود و ساخت آن در سه طبقه اصلی همکف، منفی یک، منفی دو و دو نیم طبقه در طبقات منفی یک و همکف، تعریف شده است. ضمناً فضاهای قدیمی که هنگام اجرای این پروژه مهم تخریب شده‌اند، با برنامه‌ریزی دقیق دوباره ساخته شده و به بهره‌برداری خواهند رسید. یکی از این اماکن، کتابخانه گوهرشاد است که در طرح جدید با امکانات عالی ساخته و جایگزین کتابخانه قبلی خواهد شد.

معرفی این پروژه به روایت آمار و ارقام

در ساخت این پروژه بزرگ، موارد متعددی برای رفاه حال زائران مورد توجه قرار گرفته است؛ از جمله اینکه ۱۶۰ چشمه سرویس بهداشتی به مساحت بیش از هزار و ۳۰۰ مترمربع در این پروژه پیش‌بینی شده است. یکی از امکانات ویژه در این مجموعه، در نظر گرفتن اتاق مادر و کودک و سرویس‌های ویژه معلولان و... بوده تا رفاه بیشتری برای زائران حرم مطهر حضرت رضا(ع) فراهم شود.

همچنین در این پروژه، ۱۰ هزار مترمربع رواق زیارتی سرپوشیده برای استقرار زائران ایجاد می‌شود که ۳ هزار مترمربع از این مساحت در قسمت زیرین مسجد جامع گوهرشاد، حدود ۵ هزار مترمربع از آن در قسمت زیرین بست شیخ بهایی(ره) و بقیه آن در ضلع غربی پروژه در مکانی که پیش‌تر کتابخانه، سرویس‌های بهداشتی و انبار فرش وجود داشت، قرار می‌گیرد. ساخت سرداب قبور به ظرفیت ۱۸ هزار قبر طبقاتی از دیگر پیش‌بینی‌های انجام شده در این پروژه مهم است، ضمن اینکه بخش‌های ارتباطی، تأسیساتی و خدماتی نیز در طبقه منفی دو آن قرار دارند. همچنین در دی ماه سال گذشته و در نخستین فاز بهره‌برداری از این پروژه عظیم، تعداد ۲ هزار قبر طبقاتی از ۱۸ هزار محل دفن پیش‌بینی شده، آماده افزوده شدن به ظرفیت خدماتی جهت دفن درگذشتگان در حرم مطهر رضوی شد.

مسیرهای دسترسی به رواق‌های زیرسطحی حضرت امام حسین(ع)

دسترسی‌های این پروژه بزرگ از طریق «صحن جمهوری اسلامی»، «ابتدای بست شیخ بهایی(ره)» و «صحن غدیر» به‌صورت پله‌برقی، پله‌سنگی و آسانسور طراحی شده است و به‌این‌ترتیب، دسترسی زائران به این رواق زیرسطحی آسان می‌شود. فضاهای طراحی شده در بزرگ‌ترین پروژه عمرانی حرم مطهر رضوی بسیار فاخر و براساس معماری سنتی متناسب با جایگاه و قداست حرم مطهر رضوی بوده که این موضوع مهم با استفاده از نظرات استادان و نخبگان علم و هنر معماری، طراحی و اجرا خواهد شد. همچنین به‌دلیل اتصال این پروژه به مسجد جامع گوهرشاد، سعی شده از طراحی معماری به سبک دوره تیموری نیز استفاده شود.

اتمام بزرگ‌ترین پروژه عمرانی حرم مطهر رضوی تا پایان سال ۱۴۰۵

این پروژه زیرسطحی حرم منور امام هشتم(ع) ابتدا با عملیات اجرایی مقاوم‌سازی، تحکیم سازه‌های موجود، خاک‌برداری و اجرای سازه نگهبان شروع به کار کرد و در تعامل با بناهای موجود حرم مطهر رضوی و به‌صورت مرحله‌ای اجرا شد. با تمام‌شدن عملیات گودبرداری پروژه و حصول اطمینان از حذف ریسک‌های ناشی از آن برای بناهای همجوار، روند اجرایی پروژه از آذر ۱۴۰۱ با سرعت بیشتری ادامه پیدا کرد. این پروژه بزرگ عمرانی هم‌اکنون پیشرفتی حدود ۸۶ درصدی داشته و امید می‌رود عملیات ساخت آن تا پایان سال ۱۴۰۵ به پایان برسد.

در حرم

با تلاش شبانه‌روزی سازمان عمران و نگهداری حرم مطهر رضوی انجام شد

ساخت سرویس‌های بهداشتی جدید در حرم مطهر رضوی

ساخت سرویس‌های بهداشتی جدید در حرم مطهر رضوی، گامی مهم در راستای افزایش رفاه و تسهیلات برای زائران محسوب می‌شود که توسط سازمان عمران و نگهداری حرم مطهر رضوی، در رواق دارالحجه(عج) به اجرا درآمد.

به گزارش آستان‌نیوز، این پروژه که توسط سازمان عمران و نگهداری حرم مطهر رضوی در رواق دارالحجه(عج) به اجرا درآمده، به‌منظور رفع کمبود دیرینه سرویس‌های بهداشتی در محدوده مرکزی حرم مطهر و بهبود تجربه زیارتی، طراحی و تکمیل شده است.

این پروژه شامل ایجاد سرویس‌های بهداشتی مدرن و مجهز در طبقه منهای دو (زیرزمین دوم) مهمانسرای جدید حر عاملی است. مطالعات اولیه برای این طرح از تیرماه ۱۴۰۴ آغاز شد و عملیات اجرایی اصلی آن از مرداد کلید خورد و کل پروژه در مدت‌زمان تقریبی چهار ماه به پایان رسید.

در ابتدا، طبقه منهای یک مهمانسرای حر عاملی که در گذشته محل طبخ غذاهای مهمانسرا بود، به‌عنوان مکان مناسب برای احداث سرویس‌های بهداشتی در نظر گرفته شده بود. این تصمیم به دلیل کاهش فعالیت‌های مهمانسرا و دستور توقف عملیات پخت‌وپز در آن فضا گرفته شد. اما بررسی‌های دقیق‌تر نشان داد ساخت سرویس‌های بهداشتی در طبقه منهای یک با چالش‌های اساسی همراه است. این طبقه که پیش‌تر آشپزخانه صنعتی بوده، ظرفیت باربری لازم برای اجرای ابنیه متعدد سرویس‌های بهداشتی و تأسیسات آن‌ها را نداشت و ایجاد مسیرهای دسترسی از طبقه همکف به آن، مستلزم دخالت گسترده در بنا و ایجاد اختلال در مهمانسرای جدید و قدیم حر عاملی بود.

انتقال بی‌سابقه موتورخانه؛ مهم‌ترین مانع پروژه

با توجه به این چالش‌ها، تصمیم بر آن شد مکان سرویس‌های بهداشتی به طبقه منهای دو که محل استقرار یکی از موتورخانه‌های فرعی حرم مطهر رضوی بود، منتقل شود. این تغییر مستلزم جابه‌جایی موتورخانه از طبقه منهای دو به طبقه منهای یک بود. این جابه‌جایی موتورخانه که خود یک پروژه پیچیده و بی‌سابقه بود، در اولویت‌های اجرایی قرار گرفت و فرایند اجرای آن تا ابتدای آذر ۱۴۰۴ به پایان رسید.

در عملیات جابه‌جایی تأسیسات موتورخانه از طبقه منهای دو به طبقه منهای یک، از ۶ دستگاه هواساز موجود در موتورخانه فرعی حرعاملی، سه دستگاه به پشت‌بام منتقل شد. سه دستگاه دیگر از هواسازهای قدیمی در طبقه منهای یک مستقر و چهار دستگاه هواساز جدید نیز به این طبقه اضافه شد.

بدین ترتیب، در حال حاضر هفت دستگاه هواساز در طبقه منهای یک مستقر است و وظیفه انتقال هوای تازه برای مهمانسرای حر عاملی، سرویس‌های بهداشتی جدید، آسایشگاه خدام و رواق دارالکرامه را بر عهده دارد.

افزون بر این، منابع قدیمی آب گالوانیزه جمع‌آوری و منابع استیل جدید در طبقه منهای یک جایگزین شد، همچنین لوله‌کشی و اجرای کانال‌های جدید هواسازها به همراه تغییر لوله‌های آب مصرفی از گالوانیزه و آهنی به پلیمری انجام گرفت.

همزمان و پس از انتقال اولیه تأسیسات موتورخانه همچون دستگاه‌های هواساز، منابع و پمپ‌های آب، عملیات ساخت سرویس‌های بهداشتی در طبقه منهای دو آغاز شد.

پس از چهار ماه فعالیت مستمر و حضور ۳۱۰ نیروی انسانی روزانه در روزهای اوج فعالیت، این پروژه عمرانی به پایان راه خود رسید و در مجموع ۷۲ چشمه سرویس بهداشتی شامل ۳۸ چشمه برای آقایان و ۳۴ چشمه برای بانوان در این سرویس بهداشتی جدید ساخته شد. از این تعداد، ۹ چشمه به سرویس‌های بهداشتی ویژه معلولان اختصاص یافته که شامل چهار چشمه برای آقایان و پنج چشمه برای بانوان است. همچنین، دو فضای مجزا برای مادر و کودک به منظور تعویض پوشک و ارائه خدمات مربوط در نظر گرفته شده که برای نخستین بار در حرم مطهر رضوی در این مجموعه بهداشتی ارائه می‌شود. علاوه بر این، ۷۲ چشمه وضوخانه در هر بخش آقایان و بانوان در این مجموعه تعبیه شده که به ازای هر سرویس بهداشتی، دو وضوخانه در نظر گرفته شده است.

همچنین دسترسی به این سرویس‌ها از طریق هشتی دارالحجه(عج) و با استفاده از پله‌برقی و آسانسور برای زائران فراهم شده است.

پاسخی به نیاز فوری زائران

این پروژه نه‌تنها به نیازهای فوری زائران پاسخ می‌دهد، بلکه با رویکردی نوآورانه، چالش‌های فنی و سازه‌ای پیچیده‌ای را حل کرده است. جابه‌جایی موتورخانه و ساخت سرویس‌های بهداشتی در طبقه منهای دو، امکان دسترسی آسان‌تر و بدون اختلال به فضاهای مرکزی حرم مطهر را فراهم کرده است.

طراحی مسیر دسترسی با حفظ حرمت فضای زیارتی

مسیر دسترسی به سرویس‌های بهداشتی به‌گونه‌ای طراحی شده که حرمت فضای زیارتی کاملاً حفظ شود و زائر پس از خروج از سرویس‌ها مستقیماً وارد رواق دارالحجه(عج) نشود. در این چیدمان، زائر ابتدا از رواق دارالحجه(عج) وارد راهرو ورودی سرویس‌ها می‌شود، سپس به هشتی انتظار رسیده و پس از عبور از وضوخانه در نهایت به بخش سرویس‌های بهداشتی دسترسی پیدا می‌کند.

همچنین با رعایت فاصله ۱۵ تا ۲۰ متری میان سرویس‌ها و مسیرهای اصلی تردد زائران در رواق دارالحجه(عج) و با توجه ویژه به سیستم‌های تهویه و عطرپاشی، احساس پاکیزگی و بهداشت در این فضا به شکل قابل‌توجهی تقویت شده است.

آگهی قانون تعیین تکلیف وضعیت اراضی و ساختمانهای فاقد سند رسمی

نظر به دستور مواد ۱ و ۳ قانون تعیین تکلیف وضعیت اراضی و ساختمانهای فاقد سند رسمی مصوب ۱۳۹۰،۰۹،۲۰ و برابر رای شماره ۱۴۰۴۶۰۳۰۶۰۰۸۰۱۲۴۹۲ مورخ ۱۴۰۴،۰۹،۱۶ هیات تعیین تکلیف موضوع ماده یک قانون مذکور مستقر در واحد ثبتی طرقبه شاندیز تصرفات مالکانه و بلامعارض متقاضی خانم مرضیه بدیعی جوان به شناسنامه شماره ۵۴۱ کدملی ۰۹۳۸۵۲۱۱۶۰ صادره مشهد فرزند محمدعلی مورد تقاضا و انتقال از محل مالکیت مشاعی متقاضی و تصرفات متقاضی نسبت به مالکیت ششدانگ یک قطعه زمین مزروعی که در حال حاظر بصورت یک باب محوطه کارگاهی مشتمل بر بنا با کاربری زراعی به مساحت ۱۱۴۴،۵۹ مترمربع و قسمتی از پلاک شماره ۱۶۶ فرعی از ۷۵ فرعی از ۱۶۸ اصلی واقع در خراسان رضوی بخش ۱۰ حوزه ثبت ملک طرقبه شاندیز محرز گردیده است. لذا به موجب ماده ۳ قانون تعیین تکلیف وضعیت ثبتی اراضی و ساختمانهای فاقد سند رسمی و ماده ۱۳ آیین نامه مربوطه این آگهی در دو نوبت به فاصله ۱۵ روز از طریق این روزنامه محلی و کثیر الانتشار در شهرها منتشر و در روستاها رای هیات الصاق تا در صورتیکه اشخاص ذینفع به آرای اعلام شده اعتراض داشته باشند باید از تاریخ انتشار اولین آگهی و در روستاها از تاریخ الصاق در محل تا دو ماه اعتراض خود را به اداره ثبت محل وقوع ملک تسلیم و رسید اخذ نمایند معترض باید ظرف یک ماه از تاریخ تسلیم اعتراض مبادرت به تقدیم دادخواست به دادگاه عمومی محل نماید و گواهی تقدیم دادخواست را به اداره ثبت محل تحویل دهد که دراین صورت اقدامات ثبت موکول به ارائه حکم قطعی دادگاه است و در صورتی که اعتراض در مهلت قانونی واصل نگردد یا معترض گواهی تقدیم دادخواست به دادگاه عمومی محل را ارائه نکند اداره ثبت مبادرت به صدور سند مالکیت می نماید و صدور سند مالکیت مانع از مراجعه متضرر به دادگاه نیست .م الف ۱۴۰۴،۱۲۰۶ آ-۱۴۰۴۱۷۰۵۳
تاریخ انتشار نوبت اول: ۱۴۰۴،۱۱،۰۷ تاریخ انتشار نوبت دوم ۱۴۰۴،۱۱،۲۳
حسن ابوترابی - رئیس ثبت اسناد و املاک طرقبه شاندیز

آگهی موضوع ماده ۳قانون و ماده ۱۳ آئین نامه قانون تعیین وضعیت ثبتی واراضی و ساختمان‌های فاقد سند رسمی

برابر رای اصلاحی شماره ۱۴۰۴۶۰۳۰۶۰۰۶۰۱۸۴۰۴هیات اول موضوع قانون تعیین تکلیف وضعیت ثبتی اراضی و ساختمان‌های فاقد سند رسمی مستقر در واحد ثبتی حوزه ثبت ملک تربت حیدریه تصرفات مالکانه بلامعارض متقاضی آقای هادی رجبی فرزند محمدباقر به شماره شناسنامه ۲صادره از تربت حیدریه در ششدانگ یک قطعه باغ به مساحت ۲۵۲۳/۷۷متر مربع در قسمتی از پلاک شماره ۱ فرعی از پلاک شماره ۲۴ اصلی از اراضی حسن آباد دهستان اربعه واقع در خراسان رضوی بخش یک حوزه ثبت ملک تربت حیدریه خریداری و انتقال ملک مع الواسطه از مالک رسمی خانم السادات پور مهدی محرز گردیده است . لذا به منظور اطلاع عموم آگهی می شود در صورتی که اشخاص نسبت به صدور سند مالکیت متقاضی اعتراضی داشته باشند می توانند از تاریخ انتشار آگهی به مدت یک ماه اعتراض خود را به این اداره تسلیم و پس از اخذ رسید ظرف مدت یک ماه از تاریخ تسلیم اعتراض دادخواست خود را به مراجع قضایی تقدیم نمایند .بدیهی است در صورت انقضای مدت مذکور و عدم وصول اعتراض طبق مقررات سند مالکیت صادر خواهد شد.
تاریخ انتشار :۱۴۰۴/۱۱/۷ آ-۱۴۰۴۱۷۰۴۵
سید امین موسوی - رئیس اسناد واملاک

آگهی موضوع ماده ۳ قانون تعیین تکلیف اراضی و ساختمان های فاقد سند مالکیت

برابر رای هیات قانون صدرالاشاره تصرفات مالکانه آقای/خانم حمید الماسی فرزند محرمعلی نسبت به ششدانگ یک قطعه باغچه محصور به مساحت ۷۸/۷۲ مترمربع تحت پلاک ۹۶۲۹ فرعی از ۴۲ اصلی روستای پایین کوه بخش ۷ زنجان خریداری از آقای مصطفی محمدی محرز گردید.لذا به منظور اطلاع عموم مراتب در دو نوبت به فاصله ۱۵ روز آگهي مي شود در صورتي كه اشخاص نسبت به صدور سند مالكيت متقاضي اعتراضي داشته باشند مي توانند از تاريخ انتشار اولين آگهي به مدت دو ماه اعتراض خود را به اين اداره تسليم و پس از اخذ رسيد، ظرف مدت يك ماه از تاريخ تسليم اعتراض، دادخواست خود را به مراجع قضايي تقديم نمايند.بديهي است در صورت عدم وصول اعتراض در مهلت مقررطبق مقررات سند مالكيت صادر خواهد شد. آ-۱۴۰۴۱۷۰۴۷
تاریخ انتشار نوبت اول:۱۴۰۴/۱۱/۰۷ تاریخ انتشار نوبت دوم:۱۴۰۴/۱۱/۲۵
سعید حسنی - رئیس اداره ثبت اسناد و املاک

آگهی قانون تعیین تکلیف وضعیت اراضی و ساختمانهای فاقد سند رسمی

نظر به دستور مواد ۱ و ۳ قانون تعیین تکلیف وضعیت اراضی و ساختمانهای فاقد سند رسمی مصوب ۱۳۹۰،۰۹،۲۰ و برابر رای شماره ۱۴۰۴۶۰۳۰۶۰۰۸۰۱۲۵۵۵ مورخ ۱۴۰۴،۰۹،۱۷ هیات تعیین تکلیف موضوع ماده یک قانون مذکور مستقر در واحد ثبتی طرقبه شاندیز تصرفات مالکانه وبلامعارض متقاضی آقای سید سعید فاطمی خادر به شناسنامه شماره ۱۴۰۸ کدملی ۰۹۳۴۸۱۸۴۰۱صادره مشهد فرزند حسن مورد تقاضا و انتقال از محل مالکیت مشاعی متقاضی داشته و تصرفات متقاضی نسبت به مالکیت ششدانگ یک باب منزل مسکونی به مساحت ۴۹۵،۹۶ متر مربع و قسمتی از پلاک شماره ۸۵۱ فرعی از۹۳ اصلی واقع در خراسان رضوی بخش ۶ حوزه ثبت ملک طرقبه شاندیز محرز گردیده است . لذا به موجب ماده ۳ قانون تعیین تکلیف وضعیت ثبتی اراضی و ساختمانهای فاقد سند رسمی و ماده ۱۳ آیین نامه مربوطه این آگهی در دو نوبت به فاصله ۱۵ روز از طریق این روزنامه محلی و کثیر الانتشار در شهرها منتشر و در روستاها رای هیات الصاق تا در صورتیکه اشخاص ذینفع به آرای اعلام شده اعتراض داشته باشند باید از تاریخ انتشار اولین آگهی و در روستاها از تاریخ الصاق در محل تا دو ماه اعتراض خود را به اداره ثبت محل وقوع ملک تسلیم و رسید اخذ نمایند معترض باید ظرف یک ماه از تاریخ تسلیم اعتراض مبادرت به تقدیم دادخواست به دادگاه عمومی محل نماید و گواهی تقدیم دادخواست را به اداره ثبت محل تحویل دهد که دراین صورت اقدامات ثبت موکول به ارائه حکم قطعی دادگاه است و در صورتی که اعتراض در مهلت قانونی واصل نگردد یا معترض گواهی تقدیم دادخواست به دادگاه عمومی محل را ارائه نکند اداره ثبت مبادرت به صدور سند مالکیت می نماید و صدور سند مالکیت مانع از مراجعه متضرر به دادگاه نیست .م الف ۱۴۰۴،۱۲۰۵ آ-۱۴۰۴۱۷۰۵۵
تاریخ انتشار نوبت اول: ۱۴۰۴،۱۱،۰۷ تاریخ انتشار نوبت دوم ۱۴۰۴،۱۱،۲۳
حسن ابوترابی - رئیس ثبت اسناد و املاک طرقبه شاندیز

آگهی موضوع ماده ۳ قانون تعیین تکلیف اراضی و ساختمان های فاقد سند مالکیت

برابر رای هیات قانون صدرالاشاره تصرفات مالکانه آقای/خانم رضا، محمد علی ، مرتضی و مصطفی نقدی فرزندان نظر عی هر کدام نسبت به اسهم از ۵ سهم ششدانگ یک قطعه زمین مزروعی به مساحت ۱۸۵۷/۲۵ مترمربع تحت پلاک ۱۴۸ فرعی از ۶۶ اصلی روستای نظام آباد بخش ۷ زنجان خریداری از آقای نظرعلی نقدی محرز گردید.لذا به منظور اطلاع عموم مراتب در دو نوبت به فاصله ۱۵ روز آگهي مي شود در صورتي كه اشخاص نسبت به صدور سند مالكيت متقاضي اعتراضي داشته باشند مي توانند از تاريخ انتشار اولين آگهي به مدت دو ماه اعتراض خود را به اين اداره تسليم و پس از اخذ رسيد، ظرف مدت يك ماه از تاريخ تسليم اعتراض، دادخواست خود را به مراجع قضايي تقديم نمايند.بديهي است در صورت عدم وصول اعتراض در مهلت مقررطبق مقررات سند مالكيت صادر خواهد شد. آ-۱۴۰۴۱۷۰۴۸
تاریخ انتشار نوبت اول:۱۴۰۴/۱۱/۰۷ تاریخ انتشار نوبت دوم:۱۴۰۴/۱۱/۲۵
سعید حسنی رئیس اداره ثبت اسناد و املاک

آگهی موضوع ماده ۳ قانون تعیین تکلیف اراضی و ساختمان های فاقد سند مالکیت

برابر رای هیات قانون صدرالاشاره تصرفات مالکانه آقایان اکبر و عباسعلی قیاسی فرزندان مرادعلی هرکدام نسبت به ۱/۵ دانگ مشاع از ششدانگ و آقای محمدکاظم بیات فرزندان رزاق نسبت به سه دانگ مشاع از ششدانگ یک قطعه زمین مزروعی به مساحت ۱۸۴۱۸/۷۷ مترمربع تحت پلاک ۲۳۸۴ فرعی از ۵۳ اصلی روستای سهرین بخش ۷ زنجان خریداری از آقای شیخ علی فرح روز محرز گردید. لذا به منظور اطلاع عموم مراتب در دو نوبت به فاصله ۱۵ روز آگهي مي شود در صورتي كه اشخاص نسبت به صدور سند مالكيت متقاضي اعتراضي داشته باشند مي توانند از تاريخ انتشار اولين آگهي به مدت دو ماه اعتراض خود را به اين اداره تسليم و پس از اخذ رسيد، ظرف مدت يك ماه از تاريخ تسليم اعتراض، دادخواست خود را به مراجع قضايي تقديم نمايند.بديهي است در صورت عدم وصول اعتراض در مهلت مقررطبق مقررات سند مالكيت صادر خواهد شد. آ-۱۴۰۴۱۷۰۵۰
تاریخ انتشار نوبت اول:۱۴۰۴/۱۱/۰۷ تاریخ انتشار نوبت دوم:۱۴۰۴/۱۱/۲۵
سعید حسنی رئیس اداره ثبت اسناد و املاک

آگهی موضوع ماده ۳ قانون تعیین تکلیف اراضی و ساختمان های فاقد سند مالکیت

برابر رای هیات قانون صدرالاشاره تصرفات مالکانه آقای/خانم احمد شاهمرادی فرزند علی نسبت به ششدانگ یک قطعه زمین مزروعی به مساحت ۲۰۲۹/۸۴ مترمربع تحت پلاک ۷۱۶ فرعی از ۱۱۶ اصلی روستای رجعین بخش ۷ زنجان خریداری از آقای احمدعلی شاهمرادی محرز گردید.لذا به منظور اطلاع عموم مراتب در دو نوبت به فاصله ۱۵ روز آگهي مي شود در صورتي كه اشخاص نسبت به صدور سند مالكيت متقاضي اعتراضي داشته باشند مي توانند از تاريخ انتشار اولين آگهي به مدت دو ماه اعتراض خود را به اين اداره تسليم و پس از اخذ رسيد، ظرف مدت يك ماه از تاريخ تسليم اعتراض، دادخواست خود را به مراجع قضايي تقديم نمايند.بديهي است در صورت عدم وصول اعتراض در مهلت مقررطبق مقررات سند مالكيت صادر خواهد شد. آ-۱۴۰۴۱۷۰۵۱
تاریخ انتشار نوبت اول:۱۴۰۴/۱۱/۰۷ تاریخ انتشار نوبت دوم:۱۴۰۴/۱۱/۲۵
سعید حسنی رئیس اداره ثبت اسناد و املاک

آگهی دعوت از مالکین مجاورین

احتراماً نظر باینکه آقای ناصر پینه وری طرقبه بموجب شیوه نامه صدور اسناد تک برگی ، تقاضای صدور سند مالکیت از این اداره را نموده است و سند مالکیت صادره قبلی به شماره پلاک ۱۲۳۵-فرعی از ۱۰-اصلی واقع در بخش ۶ مشهد اراضی طرقبه بدون طول ابعاد و مساحت می باشد و مورد تقاضا حدی از آن به مجاورت شما معرفی شده لذا نماینده و نقشه بردار برای روزشنبه مورخ ۱۴۰۴،۱۱،۱۱جهت تعیین طول و متراژ حسب ماده ۶۸ و ۷۰ آئین نامه قانون در محل حاضر چنانچه در مورد حدود و حقوق ارتفاقی ملک حقی برای خود قائل هستید و یا اختلافی با مجاورمزبور دارید می توانید در روز مقرر در محل حضور بهم رسانید در غیر اینصورت بعد از گذشت یک هفته برابر مقررات سند مالکیت بنام متقاضی پس از سیر تشریفات قانونی صادروتسلیم خواهد شد.
م الف ۱۴۰۴،۱۲۰۷ تاریخ انتشار: ۱۴۰۴،۱۱،۰۷ آ-۱۴۰۴۱۷۰۵۶
حسن ابوترابی - رئیس ثبت اسناد و املاک طرقبه شاندیز

قدس

صفحات ویژه قدس برای استان‌های خراسان رضوی، شمالی و جنوبی + یک صفحه برای سایر استان‌ها

تعطیل کردن مدرسه‌ها به دلیل توسعه رسانه‌ها و آموزش مجازی، یک خطای ادراکی است

عدالت آموزشی تحت تأثیر غیرحضوری‌شدن آموزش

ناکارآمدی آموزش مجازی در مقطع دبستان نمایان‌تر است

۳

امین خسروشاهی- قدس

۱۵ سری جهیزیه و ۱۰۰ بسته مواد غذایی در حمله به دفتر نمایندگی باقرالعلوم(ع) خیریه آبشار عاطفه‌ها خاکستر شد

آتش تروریست‌ها به خانه امید نیازمندان

۲

آیت‌الله علم‌الهدی:

کانون فعالیت بسیج دانشجویی باید دانشگاه باشد

۲

خراسان رضوی

امحای بیش از هزار و ۸۰۰ ماینر غیرمجاز در مشهد

۲

خراسان شمالی

رشد ۱۴۷ درصدی درآمدهای گمرک استان

۳

خراسان جنوبی

چتر حمایتی کمیته امداد استان بر سر ۶هزار و ۷۶۳ بیمار با نیازهای ویژه

۳

در پیگیری گلایه‌های کشاورزان جغتایی، سهمیه سوخت ۶هزار لیتری تراکتورها مشخص شد

پای حرف مردم

مساعدت برای تجهیز تراکتورهای کشاورزان به مکان‌یاب

۲

نبود سیاست‌های بومی‌سازی، مانع رشد تاب‌آوری در اقتصادهای محلی در بوشهر شده است

«اقتصاد محلی» قربانی سیاست‌گذاران غیرمحلی

برای توصیف مشکلات و دلایل عقب‌ماندگی بوشهر و به ویژه اقتصاد روستایی و محلی می‌توان به سخنان رئیس‌جمهور شهید آیت‌الله رئیسی در مهر ماه سال ۱۴۰۰ بسنده کرد که در جمع خبرنگاران، سخن گفتن از بیکاری و آسیب‌های اجتماعی را در استانی که قطب کشاورزی، شیلات، نخیلات و صنعت نفت، گاز و پتروشیمی است، «غیر قابل تحمل» خواند.

وی در گفت‌وگوی تلویزیونی خود با مردم بوشهر راهکار رونق تولید، اشتغال و حل معضل بیکاری در این استان را فعال شدن اقتصاد دریا دانسته و فعال شدن اقتصاد دریامحوری، شیلات و توسعه نخیلات در این استان را از برنامه‌هایی عنوان کرده بود که دولت سیزدهم در راستای آن گام برمی‌دارد...

۴

((آگهی مزایده))

شهرداری تایباد در نظر دارد به استناد مجوز شورای اسلامی شهر نسبت به واگذاری به صورت اجاره اماکن مشروحه ذیل از طریق برگزاری مزایده عمومی با قیمت پایه اجاره و ضمانت شرکت در مزایده قید شده در جدول ذیل اقدام نماید .لذا از کلیه افراد واجد شرایط دعوت می شود جهت دریافت اسناد مزایده و کسب اطلاعات لازم به واحد املاک شهرداری تایباد مراجعه نمایند. مهلت دریافت اسناد مزایده از تاریخ ۱۴۰۴/۱۱/۱۷ لغایت ۱۴۰۴/۱۱/۲۷ میباشد.
مهلت تسلیم پیشنهادها تاساعت۱۴ مورخ ۱۴۰۴/۱۱/۲۷ زمان بازگشایی پاکات ۱۴۰۴/۱۱/۲۹در محل دفتر شهردار تایباد.
مستاجر متعهد می گردد مشمول قانون منع مداخله کارمندان دولت درمعاملات دولتی مصوب دیماه ۱۳۳۷ نمی باشد .
شهرداری در رد یا قبول پیشنهادات مختاراست .و در صورتی که برندگان اول تا سوم مزایده از پیشنهادات خود عدول نمایند سپرده آنان به ترتیب به نفع شهرداری ضبط خواهد شود.
متقاضی باید دارای کارت معافیت یا پایان خدمت باشد وصرفا مجاز به عقد قرارداد اجاره یک مکان می باشد.

مهرداد کریم زاده – شهردار تایباد

آگهی مزایده

ردیف	نام محل	قیمت پایه(ریال)	حق ودیعه	ضمانت شرکت درمزایده (ریال)
۱	رستوران و مهمان سرای شهرداری واقع درپارک ملت	۹۰۰/۰۰۰/۰۰۰	۱۰٪مبلغ قرارداد	۹۰۰/۰۰۰/۰۰۰
۲	زمین شماره ۱و ۱-۱/۱۶ و ۴۰ تیرپارک شهرداری (متری)	۲/۷۰۰/۰۰۰	۱۰٪مبلغ قرارداد	۱۰/۰۰۰/۰۰۰
۳	کانکس شماره ۲-۱۷تیرپارک شهرداری (متری)	۳/۴۰۰/۰۰۰	۱۰٪مبلغ قرارداد	۱۰/۰۰۰/۰۰۰
۴	کانکس شماره ۳-۷-۹-۱۰-۱۱-۱۲-۱۳-۱۴-۱۹-۲۰-۲۵-۲۶-۲۷-۲۸-۳۰-۳۱ تیرپارک شهرداری (متری)	۳/۱۰۰/۰۰۰	۱۰٪مبلغ قرارداد	۱۰/۰۰۰/۰۰۰
۵	زمین شماره ۴-۵-۶-۸-۲۲-۲۳-۲۴-۲۹ تیرپارک متری	۲/۴۰۰/۰۰۰	۱۰٪مبلغ قرارداد	۱۰/۰۰۰/۰۰۰
۶	مغازه آجری شماره ۳۳-۳۶-۳۷ تیرپارک	۲۵/۰۰۰/۰۰۰	۱۰٪ مبلغ قرارداد	۳۰/۰۰۰/۰۰۰
۷	مغازه آجری شماره ۳۸- ۳۹ تیرپارک شهرداری	۲۲/۰۰۰/۰۰۰	۱۰٪ مبلغ قرارداد	۳۰/۰۰۰/۰۰۰
۸	مغازه شماره ۳۴ تیرپارک شهرداری	۴۵/۰۰۰/۰۰۰	۱۰٪ مبلغ قرارداد	۵۰/۰۰۰/۰۰۰
۹	حمام تیر پارک شهرداری	۲۷/۰۰۰/۰۰۰	۱۰٪ مبلغ قرارداد	۳۰/۰۰۰/۰۰۰
۱۰	مغازه های شماره ۲-۳-۶-۷-۸ مجتمع گلستان	۳۰/۰۰۰/۰۰۰	۱۰٪ مبلغ قرارداد	۳۰/۰۰۰/۰۰۰
۱۱	مغازه شماره ۵ مجتمع گلستان	۲۵/۰۰۰/۰۰۰	۱۰٪ مبلغ قرارداد	۳۰/۰۰۰/۰۰۰
۱۲	مغازه شماره ۱۱ مجتمع گلستان	۴۰/۰۰۰/۰۰	۱۰٪ مبلغ قرارداد	۴۰/۰۰۰/۰۰۰
۱۳	مغازه شماره ۱۲ مجتمع گلستان	۴۶/۰۰۰/۰۰۰	۱۰٪ مبلغ قرارداد	۵۰/۰۰۰/۰۰۰
۱۴	۳۰ متر زمین جهت نصب گلخانه (جنب مدرسه مولانا)	۲۰/۰۰۰/۰۰۰	۱۰٪ مبلغ قرارداد	۲۰/۰۰۰/۰۰۰
۱۵	۲ قطعه زمین حاشیه میدان جهادجهت نصب کانکس	۲۰/۰۰۰/۰۰۰	۱۰٪ مبلغ قرارداد	۲۰/۰۰۰/۰۰۰
۱۶	مغازه شماره ۱ صنایع دستی	۱۲/۰۰۰/۰۰۰	۱۰٪ مبلغ قرارداد	۱۰/۰۰۰/۰۰۰
۱۷	مغازه ۶ و ۷ صنایع دستی	۱۰/۰۰۰/۰۰۰	۱۰٪ مبلغ قرارداد	۱۰/۰۰۰/۰۰۰
	آگهی تجدیدمزایده			
۱۸	قطعه زمین شماره ۳ حاشیه میدان سیف باخرزی	۶۰/۰۰۰/۰۰۰	۱۰٪ مبلغ قرارداد	۱۰۰/۰۰۰/۰۰۰
۱۹	مغازه شماره ۲۰ شهروند ۳	۹/۵۰۰/۰۰۰	۱۰٪ مبلغ قرارداد	۱۰۰/۰۰۰/۰۰۰
۲۰	مغازه شماره ۲ شهروند ۳	۱۵/۰۰۰/۰۰۰	۱۰٪ مبلغ قرارداد	۲۰/۰۰۰/۰۰۰
۲۱	کانتر شماره ۱و۲ مجتمع تجاری اداری	۳/۵۰۰/۰۰۰	۱۰٪ مبلغ قرارداد	۱۰/۰۰۰/۰۰۰
۲۲	مغازه شماره ۴ مجتمع اداری تجاری	۷۶/۰۰۰/۰۰۰	۱۰٪ مبلغ قرارداد	۸۰/۰۰۰/۰۰۰
۲۳	زمین شماره ۳۱ بازار شهروند روباز غربی	۳/۵۰۰/۰۰۰	۱۰٪ مبلغ قرارداد	۱۰/۰۰۰/۰۰۰
۲۴	زمین شماره ۲۵ بازار شهروند روبازغربی	۴/۰۰۰/۰۰۰	۱۰٪ مبلغ قرارداد	۱۰/۰۰۰/۰۰۰
۲۵	زمین (۲۱-۲۲) بازار شهروند روباز شرقی	۳/۵۰۰/۰۰۰	۱۰٪ مبلغ قرارداد	۱۰/۰۰۰/۰۰۰
۲۶	زمین شماره ۳۰ بازار شهروند روباز شرقی	۴/۰۰۰/۰۰۰	۱۰٪ مبلغ قرارداد	۱۰/۰۰۰/۰۰۰
۲۷	مغازه ۱۱-۱۲مجتمع تجاری	۱۰۱/۰۰۰/۰۰۰	۱۰٪ مبلغ قرارداد	۱۰۰/۰۰۰/۰۰۰

۱۴۰۴۱۷۰۵۷ ف

مناقصه عمومی خرید، حمل و نصب سازی فلزی یک سوله ورزشی

موسسه تربیت بدنی بنیاد کرامت رضوی در نظر دارد نسبت به خرید، حمل و نصب سازی فلزی یک سوله ورزشی برابر اسناد مناقصه به افراد حقیقی یا حقوقی واجد شرایط واگذار نماید. لذا از متقاضیان دعوت می گردد از تاریخ انتشار آگهی حداکثر لغایت ۱۳ بهمن ماه ضمن بازدید از موضوع نسبت به دریافت اسناد و تحویل پیشنهاد قیمت خود به آدرس مشهد ، بلوار فردوسی ، نبش تقاطع خیام ، ساختمان اداری سردار شهید سلیمانی ، واحد حسابداری مراجعه و یا با شماره ۵-۳۷۶۱۸۰۰۴ تماس حاصل فرمایند.

روابط عمومی تربیت بدنی بنیاد کرامت رضوی

هزینه چاپ آگهی بعهده برنده مناقصه خواهد بود

۱۴۰۴۱۶۶۹۰

آگهی

در اجرای ماده ۳ قانون و ماده ۱۳ آیین نامه اجرایی قانون یاد شده اسامی افرادی که اسناد عادی یا رسمی آنان در هیئت مستقر در اداره ثبت اسناد و املاک جاجرم مورد رسیدگی و تایید قرار گرفته است جهت اطلاع عموم در دو نوبت به فاصله ۱۵ روز در دو نشریه آگهی های ثبتی (کثیر الانتشار و محلی) بشرح ذیل آگهی می شود : بخش ۷ بجنورد ، ۸۹- اصلی موسوم به کلاته مفتاح آباد
۱ -ششدانگ یک قطعه زمین مزروعی قسمتی از پلاک شماره ۱۹ فرعی از ۸۹-اصلی ابتیاعی از محل مالکیت رسمی آقای غلامحسین شهسواری به مساحت ۴۵۷۸،۲۶ متر مربع بنام آقای مالک کردی خان پور طرقی به شماره رای ۱۴۰۴،۲۵۲۱ - ۱۴۰۴،۰۷،۳۰
۲- ششدانگ یک باب دامداری قسمتی از پلاک شماره ۵ فرعی از ۸۹-اصلی ابتیاعی از محل مالکیت رسمی آقای غلامحسین شهواری به مساحت ۷۶۶،۵۴ متر مربع بنام آقای مالک کردی خان پور طرقی به شماره رای ۱۴۰۴،۲۵۱۵ - ۱۴۰۴،۰۷،۳۰
۳-ششدانگ یک قطعه زمین مزروعی قسمتی از پلاک شماره ۱۹ فرعی از ۸۹-اصلی ابتیاعی از محل مالکیت رسمی آقای غلامحسین شهسواری به مساحت ۴۰۸۳،۴۰ متر مربع بنام آقای مالک کردی خان پور طرقی به شماره رای ۱۴۰۴،۲۴۸۴ - ۱۴۰۴،۰۷،۲۷
لذا بدینوسیله اعلام میگردد در صورتی که اشخاص ذینفع به آراء اعلام شده فوق اعتراض داشته باشند باید از تاریخ انتشار آگهی و در روستاها از تاریخ الصاق در محل تا دو ماه اعتراض خود را به اداره ثبت محل وقوع ملک تسلیم و رسید اخذ نمایند و گواهی تقدیم دادخواست را به اداره ثبت محل تحویل دهد. درصورتی که اعتراض در مهلت قانونی و اصل نگردد یا معترض گواهی تقدیم دادخواست به دادگاه عمومی محل ارائه نکند اداره ثبت مبادرت به صدور سند مالکیت خواهد نمود و صدور سند مالکیت مانع از مراجعه متضرر به دادگاه نخواهد بود. آ-۱۴۰۴۱۷۰۳۶
تاریخ انتشار نوبت اول : ۱۴۰۴،۱۱،۰۷
تاریخ انتشار نوبت دوم:۱۴۰۴،۱۱،۲۳
مرتضی محمد آبادی-رییس اداره ثبت اسناد و املاک جاجرم

آگهی موضوع ماده ۳ قانون و ماده ۱۳ آئین نامه قانون تعیین تکلیف وضعیت ثبتی و اراضی و ساختمانهای فاقد سند رسمی

برابر رأی شماره ۱۴۰۴۶۰۳۰۶۳۶۵۰۰۲۰۸۱ هیات اول موضوع قانون تعیین تکلیف وضعیت ثبتی اراضی و ساختمانهای فاقد سند رسمی مستقر در واحد ثبتی حوزه ثبت ملک رشتخوار تصرفات مالکانه بلامعارض متقاضی آقای محمد نیکبخت فرزند یداله بشماره شناسنامه ۶۵۰۰۱۷۲۷۷۹ صادره از تربت حیدریه در یک قطعه زمین زراعی از یکصد و سی و نه اصلی واقع در حوزه ثبتی ثبت رشتخوار استان خراسان رضوی به مساحت ۲۰۱۷،۵۶ متر مربع واقع در اراضی اندنجرد خریداری از مالک رسمی آقای محمد خان قرایی فرزند ذوالفقار خان محرز گردیده است. لذا به منظور اطلاع عموم مراتب در دو نوبت به فاصله ۱۵ روز آگهی میشود در صورتی که اشخاص نسبت به صدور سند مالکیت متقاضی اعتراضی داشته باشند میتوانند از تاریخ انتشار اولین آگهی به مدت دو ماه اعتراض خود را به این اداره تسلیم و پس از اخذ رسید ظرف مدت یک ماه از تاریخ تسلیم اعتراض دادخواست خود را به مراجع قضایی تقدیم نمایند. بدیهی است در صورت انقضای مدت مذکور و عدم وصول اعتراض طبق مقررات سند مالکیت صادر خواهد شد.
آ-۱۴۰۴۱۶۱۳۴
تاریخ انتشار نوبت اول: ۱۴۰۴،۱۰،۲۲
تاریخ انتشار نوبت دوم: ۱۴۰۴،۱۱،۰۷
جواد خزائی - رئیس ثبت اسناد و املاک رشتخوار

هیات موضوع قانون تعیین تکلیف وضعیت ثبتی اراضی و ساختمانهای فاقد سند رسمی

آگهی موضوع ماده ۳ قانون و ماده ۱۳ آئین نامه قانون تعیین تکلیف وضعیت ثبتی و اراضی و ساختمانهای فاقد سند رسمی، برابر رای شماره ۱۴۰۴۶۰۳۰۶۳۵۱۰۰۰۳۸۲ مورخ ۱۴۰۴،۰۴،۲۳ هیات اول موضوع قانون تعیین تکلیف وضعیت ثبتی اراضی و ساختمانهای فاقد سند رسمی مستقر در واحد ثبتی حوزه ثبت ملک خلیل آباد تصرفات مالکانه بلامعارض متقاضی خانم وجیهه عقیلی فرزند غلامرضا بشماره شناسنامه ۰۸۹۰۰۶۵۸۸۸ صادره از کاشمر در ششدانگ یک قطعه باغ به مساحت ۴۱۹۶،۹۵ متر مربع قسمتی از ششدانگ پلاک شماره ۱۵ اصلی واقع در بخش دو خلیل آباد خریداری از مالک رسمی آقای محمد پاکدل محرز گردیده است. لذا به منظور اطلاع عموم مراتب در دو نوبت به فاصله ۱۵ روز آگهی می شود در صورتی که اشخاص نسبت به صدور سند مالکیت متقاضی اعتراضی داشته باشند میتوانند از تاریخ انتشار اولین آگهی به مدت دو ماه اعتراض خود را به این اداره تسلیم و پس از اخذ، رسید ظرف مدت یک ماه از تاریخ تسلیم اعتراض دادخواست خود را به مراجع قضایی تقدیم نمایند. بدیهی است در صورت انقضای مدت مذکورو عدم وصول اعتراض طبق مقررات سند مالکیت صادر خواهد شد آ-۱۴۰۴۱۶۱۳۲
تاریخ انتشار نوبت اول: ۱۴۰۴،۱۰،۲۲
تاریخ انتشار نوبت دوم : ۱۴۰۴،۱۱،۰۷
علی خدادادی - رئیس ثبت اسناد و املاک خلیل اباد

در پیگیری گلایه‌های کشاورزان جغتایی، سهمیه سوخت ۶هزار لیتری تراکتورها مشخص شد

مساعدت برای تجهیز تراکتورهای کشاورزان به مکان‌یاب

محمدعلی رضایی - آرشیو قدس / عکس تزئینی است

حانیه موسوی | نصب اجباری سیستم مکان‌یاب روی تراکتور، هزینه زیاد تعمیر و راه‌اندازی سیستم برقی آن از جمله گلایه‌های برخی کشاورزان شهرستان جغتای است که از طریق شبکه‌های اجتماعی به تحریریه طوس رسیده و مخاطبان ضمن نارضایتی از شرایط دشواری که به خاطر قطعی برق برای کشت و کار آن‌ها پیش آمده، از دردسرهای دریافت سهمیه سوخت هم ناراضی هستند.

■ حتی با مکان‌یاب هم سهمیه سوخت کافی نیست

یکی از این کشاورزان جغتایی در گفت‌وگو با خبرنگار ما اظهار کرد: حدود یک سالی است گفته شده تراکتوردارهایی که سوخت دریافت می‌کنند، باید مکان‌یاب نصب کنند. در شهرستان جغتای حدود ۲هزار تراکتور وجود دارد و از این تعداد فقط ۱۷۰ نفر این سیستم را نصب کرده‌اند. آن‌هایی هم که این سیستم را نصب نکرده‌اند، ماهانه ۴۰۰ لیتر سوخت دریافت می‌کردند؛ اما شرایط در ماه اخیر تغییر کرد و صاحبان تراکتور مجبور هستند برای دریافت سوخت، مکان‌یاب نصب کنند.

این مخاطب گله‌مند افزود: کسانی هم که این سیستم را نصب کرده‌اند، در یک سال گذشته حتی با احتساب کارکرد مکان‌یاب شامل دریافت حدود ۷هزار لیتر سوخت شدند؛ اما وقتی به جهاد کشاورزی مراجعه کردند، تنها ۳هزار لیتر سوخت گرفتند. اگر قرار است ۳هزار لیتر سوخت بگیریم، پس نصب سیستم مکان‌یاب چه فایده‌ای دارد؟

وی ادامه داد: براساس سقف تعیین شده، کسانی که مکان‌یاب ندارند ۴۰۰ لیتر سهمیه سوخت دارند. پس اگر قرار است به اندازه کافی سوخت دریافت نکنیم، چرا باید با این هزینه سنگین نصب مکان‌یاب را انجام دهیم؟ نصب خود سیستم مکان‌یاب حدود ۸میلیون و ۵۰۰هزار تومان هزینه دارد. اگر سیستم برق‌کشی و باتری تراکتور درست نباشد، این هزینه تقریباً ۳۰ تا ۴۰میلیون تومان می‌شود. یک کشاورز از کجا باید این هزینه را تأمین کند؟ ضمن اینکه این طرح تنها در شهرستان جغتای اجرا می‌شود و در شهرهای دیگر چنین طرحی نیست. هر زمان هم برای پیگیری به مسئولان مراجعه کردیم، جواب درستی ندادند و تنها به گفتن اینکه این موضوع مصوبه است، بسنده کردند.

■ محاسبه‌هایی که چندان دقیق نیستند

یکی از تراکتورداران اهل روستای دستوران که با همین وسیله روی زمین‌های کشاورزی کار می‌کند و زندگی‌اش را می‌گذراند هم تقریباً داستان مشابهی را بازگو کرد.

وی ضمن بیان گلایه مشابه گفت: در یک فصل کاشت و برداشت که حدود سه ماه است، دو مرحله برای دریافت سوخت نام‌نویسی می‌کنم؛ یک مرحله ابتدای فصل برداشت و یک مرحله انتهای آن. در مرحله نخست ۳هزار لیتر سوخت به من تعلق می‌گیرد و مرحله دوم هم باید همین مقدار باشد؛ اما معمولاً مقدار مشخصی ندارد و بعضی وقت‌ها ۴۰۰ لیتر و گاهی بیشتر از هزار لیتر سوخت دریافت می‌کنم. در جواب پرسش‌های من هم می‌گویند این مقدار براساس کارکرد مکان‌یاب برآورد شده است. اصلاً من نمی‌دانم این عدد دقیقاً چطور و بر چه اساسی محاسبه می‌شود. اگر بخواهم فشرده کار کنم، بی‌شک این مقدار سوخت کافی نیست و باید بیشتر باشد؛ اما برای جلوگیری از این اتفاق، صرفه‌جویی می‌کنم و اگر هم سوخت نداشته باشم، نمی‌توانم سوخت آزاد بگیرم و مجبورم کار نکنم.

■ سهم هر تراکتور ۶هزار لیتر است

«هرکس مکان‌یاب دارد، برابر کارکرد آن سوخت دریافت می‌کند»، این پاسخ مدیر جهاد کشاورزی شهرستان جغتای به گلایه برخی از این تراکتورداران و کشاورزان است.

علیرضا دلبری با تأکید بر اینکه ۶هزار لیتر سوخت سهمیه هر تراکتوری است که مکان‌یاب دارد، بیان کرد: هرکس مکان‌یاب نصب کند، برابر با کارکرد دقیق تراکتور تا سقف ۶هزار لیتر در هر دوره سوخت دریافت می‌کند. البته ما محدودیتی برای توزیع سوخت نداریم و این محدودیت‌ها در اصل از طرف شرکت فراورده‌های نفتی بوده و بر این اساس، سقف مصرف‌کنندگان جزء در سیستم شرکت نفت ۶هزار لیتر در هر دوره است؛ اما توزیع بیش از این مقدار میسر نیست. اگر این طور نبود، هیچ محدودیتی برای توزیع سوخت وجود نداشت. در واقع ما در بحث تراکتورها محدودیت نداریم؛ بلکه با موضوع توزیع عادلانه سوخت سر و کار داریم و تلاش این است که هر کس به اندازه مصرفش سوخت دریافت کند. در واقع ما مقید به کاهش دادن میزان سوخت نیستیم.

این مقام مسئول ادامه داد: این مصوبه هم در کل استان خراسان رضوی و ۳۴ شهرستان در حال اجراست و تنها محدود به شهرستان جغتای نیست. میانگین نصب مکان‌یاب در استان ۴۶ درصد است که این میزان در جغتای به ۲۶ درصد می‌رسد. توزیع سوخت همین الان هم در سطح شهرستان انجام می‌شود.

■ دولت در برابر تجهیز تراکتورها مسئول نیست

مدیر جهاد کشاورزی شهرستان جغتای درباره گلایه کشاورزان از هزینه بالای تجهیز تراکتورها برای نصب مکان‌یاب اظهار کرد: موضوع سیستم انتقال برق و باتری تراکتورها به ما ارتباطی ندارد و خود کشاورز یا صاحب تراکتور باید آن را برطرف کند. این لازمه هر وسیله نقلیه‌ای است که تجهیزات و امکانات مناسب داشته باشد. این را هم باید یادآوری کنم که تجهیز تراکتورها به سیستم مکان‌یاب، توسط بخش خصوصی انجام می‌شود و ارتباطی به دولت ندارد. در این زمینه تنها کاری که توانستیم انجام دهیم این بود که با شرکت اجراکننده این طرح صحبت کنیم تا مساعدتی داشته باشد و سیستم‌های مکان‌یاب را به صورت اقساطی نصب کند.

هرچند نگرانی کشاورزان جغتایی از هزینه‌ای که باید تقبل کنند، قابل تأمل است؛ اما نباید فراموش کرد نصب تجهیزاتی مثل مکان‌یاب در مواقع بسیاری، ابتدا به نفع خود این اشخاص است؛ به ویژه با توجه به اینکه در حال حاضر قاچاقچیان سوخت از هر فرصتی برای دستبرد به بیت‌المال بهره می‌برند؛ اما با این حال چنین موضوعی نباید مانع شود که مسئولان، برنامه‌ریزی برای حل چالش‌هایی مثل هزینه بالای تجهیز ابزار و وسایل کار کشاورزان را نادیده بگیرند؛ کشاورزانی که در این سال‌های اخیر و حتی در حال حاضر هم از ناترازی انرژی و قطعی برق آسیب می‌بینند و نتیجه آن هم در نهایت آسیب به سلامت غذایی جامعه و کوچک شدن سفره آن‌ها خواهد بود.

اخبار

آیت‌الله علم‌الهدی:

کانون فعالیت بسیج دانشجویی باید دانشگاه باشد

به گزارش پایگاه اطلاع‌رسانی نماینده ولی‌فقیه در خراسان رضوی، آیت‌الله سید احمد علم‌الهدی همزمان با اعیاد مبارک شعبانیه در دیدار اعضای بسیج دانشجویی با تأکید بر ضرورت تقسیم کار اصولی و صحیح میان نیروهای بسیج در زمان‌های حساس اظهار کرد: میدان جنگ سخت و فیزیکی باید در اختیار برادران و میدان جنگ نرم مانند فضاهای مجازی باید در اختیار خواهران بسیجی قرار بگیرد. خوشبختانه خواهران در این میدان از ابتکارات و خلاقیت‌های خوبی برخوردار هستند.

نماینده ولی‌فقیه در خراسان رضوی با بیان اینکه بسیج دانشجویی باید میدان‌دار فضای دانشگاه باشد، ادامه داد: بسیج در جریان اتفاقات پیشگام باشد. در همین راستا مرکز فعالیت‌های تبیینی اعضای بسیج دانشجویی باید دانشگاه و سپس جامعه بیرونی باشد.

وی راه‌حل مسئله حجاب در دانشگاه را شوراهای امر به معروف و نهی از منکر دانست و گفت: محور این شوراها بایستی بسیج باشد و در آن باید راهکارهای مناسبی بررسی و اتخاذ شود.

آیت‌الله علم‌الهدی به اهمیت مطالعه و تحقیق میان جوانان و نیروهای بسیج تأکید کرد و افزود: اگر سطح اطلاعات و معلومات شما بالاتر برود، می‌توانید خدمت بهتری به نظام و انقلاب انجام بدهید؛ زیرا هر چقدر سطح اطلاعات شما پایین‌تر باشد، دست شما در برابر اتفاقات و جریانات اجتماعی خالی می‌ماند. بنابراین سعی کنید روزانه ساعات مشخصی را به مطالعه اختصاص بدهید.

فقط ۲ درصد از حجم ذخیره سدهای مشهد آب دارد

عضو اصلی شورای راهبردی روابط عمومی آب کشور گفت: فقط ۲ درصد از حجم ذخیره سدهای مشهد آب دارد و موجودی آن از حجم مرده نیز گذشته و سدها خشک شده‌اند.

کاظم جم در گفت‌وگو با ایرنا افزود: موجودی آب در سدهای مشهد در مدت مشابه پارسال ۱۲ درصد بود و اکنون فقط ۳۲ میلیون مترمکعب از حجم ذخیره یک‌میلیارد و ۲۰۰ میلیون مترمکعبی آن‌ها آب دارد.

وی اظهار کرد: میزان بارندگی در سال آبی جاری از اول مهر ماه تاکنون در مشهد ۸۰ میلیمتر بوده که حدود ۵۰۰ درصد نسبت به مدت مشابه پارسال افزایش داشته؛ اما شدت خشکسالی در مشهد و استان به حدی بوده که این بارندگی‌ها تأثیری در تأمین آب سطحی نداشته است. کسری مخازن آب زیرزمینی نیز در مشهد ۸۴ میلیون مترمکعب است و در شرایط دشواری از لحاظ منابع آبی قرار داریم.

امحای بیش از هزار و ۸۰۰ ماینر غیرمجاز در مشهد

با حضور مدیرعامل شرکت توزیع برق مشهد، دبیر کمیسیون مبارزه با قاچاق کالا و ارز و مسئول پیگیری دستگاه‌های استخراج رمزارز، بیش از هزار و ۸۰۰ دستگاه ماینر غیرمجاز، روز گذشته در شرکت توزیع برق خراسان رضوی در نزدیکی فرودگاه مشهد امحا شد.

به گزارش فارس، مدیرعامل شرکت توزیع برق مشهد در این مراسم که با حضور نمایندگانی از استانداری خراسان رضوی و جمعی از مسئولان دستگاه‌های اجرایی برگزار شد، اظهار کرد: ماینرهای غیرمجاز در مشهد و خراسان رضوی با استفاده از هوش مصنوعی، داده‌کاوی‌ها، نیروهای میدانی و عملیاتی و شناسایی بار نامتعارف کشف می‌شوند.

امیررضا رجبی با اشاره به اینکه ۷۰ درصد کشفیات از منازل بوده، گفت: از سال ۹۸ تاکنون در مشهد ۱۵ هزار و ۵۰۰ ماینر غیرمجاز کشف شده که این میزان در خراسان رضوی ۲۲ هزار دستگاه بوده است. از سال ۱۴۰۲ هم تاکنون ۱۰ هزار و ۱۰۰ ماینر غیرمجاز امحا شده است.

وی ادامه داد: قدرت نامی ماینرهای غیرمجاز کشف شده در مرحله پنجم به میزان ۵ مگاوات بوده؛ به عبارت دیگر میزان برق مصرفی هر ماینر به اندازه ۱۲ خانوار است.

خبر

۱۵ سری جهیزیه و ۱۰۰ بسته مواد غذایی در حمله به دفتر نمایندگی باقرالعلوم(ع) خیریه آبشار عاطفه‌ها خاکستر شد

آتش تروریست‌ها به خانه امید نیازمندان

فریده خسروی | پنجشنبه و جمعه ۱۸ و ۱۹ دی ماه امسال برای برخی از اهالی خیابان طبرسی مشهد تلخ‌ترین شب عمرشان بود؛ شبی که آتش فتنه عناصر آمریکایی- صهیونی موجب شد با توجه به خشونت کف خیابان، خانواده‌های زیادی عزادار شوند و اموال عمومی و خصوصی مردم در این فتنه تروریستی به آتش کشیده شود.

در میان همه خسارت‌های وارد شده در آن شب، یکی از عجیب‌ترین اتفاق‌ها به آتش کشیدن دفتر نمایندگی باقرالعلوم(ع) خیریه آبشار عاطفه‌ها در نزدیکی چهارراه سیلو خیابان طبرسی جنوبی مشهد بود؛ خیریه‌ای که خیلی از مددجویان و نیازمندان آن منطقه به کمک‌های آن امید داشتند و عروس‌هایی که چشم‌انتظار بودند تا با کمک‌های این خیریه به خانه بخت بروند. در واقع فتنه‌گران با سوءاستفاده از اعتراض بحق مردم برای مشکلات معیشتی، اعتراض را به حاشیه راندند و آتش به خانه امید نیازمندان این منطقه زدند.

در همان روزها پس از آنکه مسئولان و کارکنان این دفتر نمایندگی مراسم دعا را برگزار کردند و ساعت ۱۸ درب شعبه را بستند و به خانه رفتند، اصلاً فکر نمی‌کردند روز بعد، هنگام بازگشت به محل کار خود با تلی از خاکستر مواجه شوند. مرکزی که هیچ خانه یا ساختمانی در مجاورتش نسوخته و این ظن را که هدف سوزاندن جای دیگری بوده و آتش به این خیریه سرایت کرده، از بین برده است.

■ خسارت ۱۱ میلیارد تومانی به نمایندگی خیریه

برای شنیدن جزئیات بیشتر این حادثه تروریستی و اطلاع از میزان خسارت‌های وارد شده به این دفتر نمایندگی، به سراغ سیده تقیه مجاهد، مدیر دفتر نمایندگی باقرالعلوم(ع) بنیاد خیریه آبشار عاطفه‌ها رفتیم.

او با اشاره به اینکه ارزش خسارت‌های وارد شده به این نمایندگی حدود ۱۱ میلیارد تومان است، می‌گوید: قرار بود چند روز بعد به مناسبت عید مبعث در این شعبه ۱۵ سری جهیزیه به عروس‌های مددجو و ۱۰۰ بسته مواد غذایی به افراد زیر پوشش بدهیم. همچنین خیران عروسک‌های زیادی را برای مددجویان یتیم داده بودند که قرار بود در عید مبعث میان دختران مددجو توزیع کنیم. همه این‌ها در انبار دفتر بود که در این اتفاق تروریستی از بین رفت.

مدیر دفتر نمایندگی باقرالعلوم(ع) بنیاد خیریه آبشار عاطفه‌ها با حسرت بیان می‌کند: زوج‌هایی با وجود گذشت دو سه سال از عقدشان هنوز نتوانسته بودند جهیزیه تهیه کنند. به همین خاطر به ما مراجعه کرده بودند تا بتوانیم با توجه به کمک‌های مردمی به آن‌ها یاری برسانیم. به همین منظور برای دریافت جهیزیه از ما در نوبت قرار گرفته بودند. حتی مددجویی داشتیم که نیاز خیلی فوری به دریافت جهیزیه داشت و در لیست ۱۵ نفره ما قرار گرفته بود.

مجاهد با اشاره به اینکه هزار و ۷۰۰ مددجو در این شعبه کمک دریافت می‌کردند، خاطرنشان می‌کند: اقلام اداری که در این نمایندگی آتش گرفتند هم شامل ۲۰ رایانه، تلویزیون، پرینتر، ۵۰ تلفن، میز و صندلی، فرش و کتاب‌های ادعیه و قرآن بود. مدارک و لیست همه مددجویان که روی کاغذ بود و یا در رایانه‌ها ثبت شده بود، با این اقدام غیرانسانی از بین رفت.

او درباره سایر خدمات این شعبه خیریه نیز توضیح می‌دهد: در این شعبه خدمات دیگری از جمله پرداخت مبالغ روزانه به افراد نیازمند، توزیع طعام گرم و نان انجام می‌شد. همچنین با داروخانه روبه‌روی دفتر نمایندگی در همان محله طبرسی قرارداد داشتیم و به بیماران نیازمند دارو می‌دادیم.

مدیر دفتر نمایندگی باقرالعلوم(ع) بنیاد خیریه آبشار عاطفه‌ها اظهار می‌کند: برای ادامه ارائه خدمات به مددجویان، شعبه معینی را معرفی کرده‌ایم و کسانی که زیر پوشش ما بودند و خدمات روزانه دریافت می‌کردند، اکنون به این شعبه مراجعه می‌کنند.

آگهی دعوت مجمع عمومی عادی بطور فوق العاده نوبت دوم شرکت تعاونی مصرف فرهنگیان کلات – شماره ثبت۶ تاریخ انتشار ۱۴۰۴/۱۱/۰۷

مجمع عمومی عادی بطور فوق العاده نوبت دوم در روز سه شنبه مورخ ۱۴۰۴/۱۱/۲۱ رأس ساعت ۱۰ صبح در محل نمازخانه آموزش و پرورش کلات برگزار خواهد شد. از کلیه اعضا محترم دعوت می شود با همراه داشتن مدارک عضویت در جلسه مجمع شرکت نمایند ،هر نفرمی تواند وکالت نامه کتبی ۱ نفر از اعضا را به همراه داشته باشد. ضمنا جهت دادن وکالت نامه می توانند به همراه وکیل مورد نظر از ساعت ۹ الی ۱۲ مورخه ۱۴۰۴/۱۱/۱۸ الی ۱۴۰۴/۱۱/۲۰ به دفتر تعاونی مراجعه نمایند

دستور جلسه :
۱-قرائت گزارش عملکرد سال ۱۴۰۳ توسط هیات مدیره و بازرس
۲-طرح و اتخاذ تصمیم در خصوص عملکرد مالی سال ۱۴۰۳ تعاونی شامل : عملکرد، ترازنامه ، حساب سود وزیان ، تقسیم سود و سایر گزارش های مالی تعاونی
۳- طرح و تصویب بودجه پیشنهادی سال ۱۴۰۴
۴-انتخاب بازرس اصلی و علی البدل برای یک سال مالی

هیئت مدیره شرکت تعاونی مصرف فرهنگیان کلات
۱۴۰۴۱۶۲۶۹ پ

آگهی دعوت مجمع عمومی فوق العاده اتحادیه واردکنندگان مواد اولیه و کالاهای سرمایه ای استان خراسان رضوی به شماره ثبت ۷۸۰۳ و شناسه ملی ۱۴۰۱۲۷۸۴۲۹۱

بدینوسیله به اطلاع کلیه اعضای محترم میرساند مجمع عمومی فوق العاده اتحادیه واردکنندگان مواد اولیه و کالاهای سرمایه ای استان خراسان رضوی در ساعت ۱۵عصر روز چهارشنبه مورخ ۱۴۰۴/۱۱/۲۹ با رعایت کلیه تشریفات قانونی در محل سالن جلسات طبقه سوم اتاق بازرگانی،صنایع،معادن و کشاورزی خراسان رضوی به نشانی: مشهد – خیابان امام خمینی(ره) – جنب باغ ملی ، برگزار خواهد شد.

لذا از تمامی اعضای محترمی که دارای کارت بازرگانی یا کارت عضویت معتبر از اتاق بازرگانی، صنایع، معادن وکشاورزی خراسان رضوی میباشند و همچنین عضویت قطعی در اتحادیه را داشته باشند جهت شرکت در مجمع عمومی فوق العاده دعوت بعمل می آید.

دستور جلسه :
۱ – طرح و تصویب اساسنامه جدید (اساسنامه الگو تشکل های اقتصادی وابسته به اتاق ایران)

هیات مدیره اتحادیه واردکنندگان مواد اولیه و کالاهای سرمایه ای استان خراسان رضوی
۱۴۰۴۱۷۰۲۳ پ

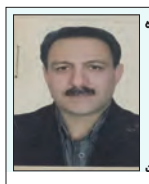
قابل توجه همشهریان گرامی به
اطلاع می رساند:
آقای حسین سهیلی فرد
مسئول دفتر مشاور املاک
به شماره عضویت ۱۱۹۹۴
به نشانی:
توس ۷۵–از نبش ۷۵ مغازه سوم سمت راست پلاک
مشارالیه درخواست کناره‌گیری را دارد، لذا از کلیه متعاملینی که در دفتر مشارالیه مدارکی دارند خواهشمند است جهت تسویه حساب حداکثر ظرف مدت 30 روز از تاریخ نشر آگهی به محل فوق‌الذکر مراجعه و مدارک خود را تحویل بگیرند. لازم به توضیح است در صورت عدم مراجعه در زمان فوق یا عدم اعلام شکایت خود از مشارالیه، اتحادیه هیچ‌گونه مسؤولیتی در قبال مشکلات و ادعاهای احتمالی بعدی نخواهد داشت.
تلفن تماس دفتر مشاور املاک: ۰۹۱۵۱۰۵۶۷۹۶
حسین رستمی-رئیس اتحادیه صنف مشاورین معاملات املاک مشهد
۱۴۰۴۱۷۰۳۷ پ

قابل توجه همشهریان گرامی به
اطلاع می رساند:
آقای فرامرز اختر کاوان
مسئول دفتر مشاور املاک
به شماره عضویت ۱۵۸۲۳
به نشانی:
شهرک شهید باهنر –حر ۴۱–بسکابادی ۱۸ پلاک ۷
مشارالیه درخواست کناره‌گیری را دارد، لذا از کلیه متعاملینی که در دفتر مشارالیه مدارکی دارند خواهشمند است جهت تسویه حساب حداکثر ظرف مدت 30 روز از تاریخ نشر آگهی به محل فوق‌الذکر مراجعه و مدارک خود را تحویل بگیرند. لازم به توضیح است در صورت عدم مراجعه در زمان فوق یا عدم اعلام شکایت خود از مشارالیه، اتحادیه هیچ‌گونه مسؤولیتی در قبال مشکلات و ادعاهای احتمالی بعدی نخواهد داشت.
تلفن تماس دفتر مشاور املاک: ۰۹۱۰۵۷۵۶۸۶۳
حسین رستمی-رئیس اتحادیه صنف مشاورین معاملات املاک مشهد
۱۴۰۴۱۷۰۴۰ پ

آگهی دعوت به مجمع عمومی عادی به طور فوق العاده شرکت سپهر معدن فدک(سهامی خاص) شماره ثبت ۴۷۴۱۷ شناسه ملی ۱۰۳۸۰۶۳۸۶۷۰

بدین وسیله از کلیه سهامداران محترم شرکت سپهر معدن فدک (سهامی خاص) دعوت به عمل می آید تا در جلسه مجمع عمومی عادی به طور فوق العاده شرکت در ساعت ۰۹:۰۰ صبح روز شنبه مورخ ۱۴۰۴/۱۱/۱۸ در محل مشهد ، حد فاصل میدان جمهوری اسلامی و جهاد، مجتمع آبادگران، برج آفتاب ، طبقه نهم حضور بهم رسانند. دستور جلسه:
۱) استماع گزارش بازرس قانونی در خصوص صورتهای مالی منتهی به پایان اسفند سال های ۱۴۰۱، ۱۴۰۲ و ۱۴۰۳
۲) تصویب صورتهای مالی از جمله ترازنامه و عملکرد سود و زیان و جریان وجوه نقد منتهی به پایان اسفند سال های ۱۴۰۱ ، ۱۴۰۲ و۱۴۰۳ شرکت سپهر معدن فدک (سهامی خاص)
۳) انتخاب مدیران
۴) انتخاب روزنامه کثیر الانتشار
۵) انتخاب حسابرس و بازرس قانونی برای سال مالی ۱۴۰۴

رئیس هیئت مدیره
۱۴۰۴۱۷۰۲۵ پ

میلاد دُر
مجری کلیه سیستم های درب اتومات
شیشه ای، جکی، ریلی کرکره ای، راهبند
۳۸۶۹۶۸۶۸ – ۰۹۱۵۱۱۱۵۴۹۳
۱۴۰۴۱۳۱۱۸۷ پ

آگهی دعوت مجمع عمومی عادی به طور فوق العاد فوق العاده اتحادیه واردکنندگان مواد اولیه و کالاهای سرمایه ای استان خراسان رضوی به شماره ثبت ۷۸۰۳ و شناسه ملی ۱۴۰۱۲۷۸۴۲۹۱

بدینوسیله به اطلاع کلیه اعضای محترم میرساند مجمع عمومی عادی به طور فوق العاده اتحادیه واردکنندگان مواد اولیه و کالاهای سرمایه ای استان خراسان رضوی در ساعت ۱۶عصر روز چهارشنبه مورخ ۱۴۰۴/۱۱/۲۹ با رعایت کلیه تشریفات قانونی در محل سالن جلسات طبقه سوم اتاق بازرگانی،صنایع،معادن و کشاورزی خراسان رضوی به نشانی: مشهد- خیابان امام خمینی(ره) - جنب باغ ملی ، برگزار خواهد شد.

لذا از تمامی اعضای محترمی که دارای کارت بازرگانی یا کارت عضویت معتبر از اتاق بازرگانی، صنایع، معادن وکشاورزی خراسان رضوی میباشند و همچنین عضویت قطعی در اتحادیه را داشته باشند جهت شرکت در مجمع عمومی فوق العاده دعوت بعمل می آید.

دستور جلسه :
۱- ارائه گزارش عملکرد هیات مدیره و بازرس قانونی
۲- بررسی و تصویب صورتهای مالی منتهی به ۱۴۰۳
۳- انتخاب اعضای اصلی و اعضای علی البدل هیات مدیره
۴- انتخاب بازرس اصلی و بازرس علی البدل
۵- تعیین مبلغ حق ورودی و حق عضویت سالانه اتحادیه
۶- تعیین روزنامه کثیر الانتشار
۷- سایر مواردی که در صلاحیت مجمع عمومی عادی به طور فوق العاده می باشد.

هیات مدیره اتحادیه واردکنندگان مواد اولیه و کالاهای سرمایه ای استان خراسان رضوی
۱۴۰۴۱۷۰۲۴ پ

www.qudsonline.ir
پایگاه خبری تحلیلی قدس آنلاین
هر لحظه با شما...

تعطیل کردن مدرسه‌ها به دلیل توسعه رسانه‌ها و آموزش مجازی، یک خطای ادراکی است

عدالت آموزشی تحت تأثیر غیرحضوری‌شدن آموزش

ایرنا

عفت رضوی | بررسی‌های اخیر در حوزه آموزش نشان می‌دهد با وجود جهش ناگزیر به سمت سکوهای برخط در چند سال اخیر و با شیوع کرونا، مفهوم «آموزش مجازی» آن‌گونه که در عمل پیاده‌سازی می‌شود، در تضاد با اصول بنیادین آموزش حقیقی قرار دارد و به هیچ وجه توان جایگزینی کامل کلاس‌های حضوری را ندارد؛ آن هم برای مقاطع ابتدایی که با فضای آموزش برخط چندان آشنایی ندارند و طبق قواعد آموزشی، حضور و برقراری تعامل و ارتباط جزو اولویت‌های آموزشی آن‌هاست. گفت‌وگوی طوس با معاون آموزش ابتدایی ناحیه ۳ مشهد در این باره را بخوانید.

محمدصادق طباطبایی در گفت‌وگو با خبرنگار ما با بیان اینکه آموزش مجازی در واقع مقابل آموزش حقیقی قرار دارد، می‌گوید: آموزش‌های مجازی می‌توانند با تکیه بر امکانات ارتباطی نوین، رسانه‌ها و اینترنت انجام شوند؛ اما همچنان سنتی، به صورت یک‌طرفه، غیرتعاملی و بدون توجه به تفاوت‌های فردی دانش‌آموزان باشند. در نتیجه استفاده از ابزارهای نوین به معنای آن نیست که این آموزش‌ها جدید و به‌روز هستند. برخی افراد تصور می‌کنند با توسعه رسانه‌ها می‌توان مدرسه‌ها را تعطیل کرد و به آموزش‌های مجازی پرداخت؛ این یک دیدگاه کاهش‌گرایانه و خطای ادراکی درباره آموزش حضوری است.

وی با اشاره به سابقه آموزش‌های غیرحضوری از سال‌ها پیش، یادآور می‌شود: این آموزش‌ها در سه شکل اقتضایی، پشتیبانی و اضطراری قابل بررسی‌اند. افرادی به دلیل مشکلات زندگی یا مشغله‌های دیگر و بنا بر اقتضا مجبور به استفاده از آموزش‌های غیرحضوری هستند و از آن بهره‌مند می‌شوند؛ مانند دانشجویان. شکل پشتیبانی زمانی است که از ظرفیت‌های مجازی برای فعالیت‌های تکمیلی، ارائه تکالیف، پاسخ به پرسش‌ها و تسهیل فرایند یادگیری استفاده می‌شود و شکل اضطراری نیز زمانی است که به ناچار کلاس‌های حضوری باید تعطیل شوند و اوج این وضعیت در زمان شیوع ویروس کرونا بود که موجب جهش قابل توجهی در این حوزه شد.

معاون آموزش ابتدایی ناحیه ۳ مشهد ادامه می‌دهد: در کشور ما نیز طراحی و توسعه سکوی «شاد» در وزارت آموزش و پرورش با وجود تمام ضعف‌ها و نواقصی که ممکن است داشته باشد، نمونه‌ای از این تلاش‌هاست تا در کنار سایر پیام‌رسان‌ها به عنوان یک محیط امن و تخصصی و تحت نظارت برای دانش‌آموزان فضای آموزشی سالم‌تری را فراهم کند. با این حال باید توجه داشت در شرایط اضطراری و غیر اضطراری هرگز آموزش‌های مجازی، جای آموزش‌های حقیقی را نخواهند گرفت و در شرایط یکسان، کمتر کسی ترجیح می‌دهد از آموزش مجازی استفاده کند؛ به‌ویژه زمانی که هدف از آموزش، یادگیری و تربیت است.

ناکارآمدی آموزش مجازی در مقطع دبستان نمایان‌تر است

طباطبایی با بیان اینکه آموزش مجازی در مقاطع پایین‌تر معنایی ندارد، تأکید می‌کند: آموزش مجازی در چنین مقطعی با چالش‌های بیشتری مواجه است و ناکارآمدی آن بیشتر نمایان می‌شود. در این مقطع، هدف اصلی آموزش، ایجاد ارتباطات اجتماعی و مهارت‌های پایه‌ای است و آموزش‌های مجازی نمی‌توانند این نیازها را برآورده کنند. برای مثال، دانش‌آموزانی که سال‌های ابتدایی تحصیل خود را در دوران کرونا گذراندند، ممکن است حتی شیوه صحیح قلم به دست گرفتن را ندانند که این موضوع می‌تواند تأثیرات منفی طولانی‌مدتی را تا پایان تحصیل آن‌ها داشته باشد.

به گفته وی، کارآمدی آموزش مجازی حتی در اشکال روزآمد خود نیز، قابل مقایسه با آموزش حضوری نیست؛ به‌ویژه زمانی که زیرساخت‌ها به لحاظ سخت‌افزاری و نرم‌افزاری فراهم نیست و دانش‌آموز، معلم، والدین و عوامل اجرایی در مدرسه‌ها در برخی موارد آموزش‌های کافی برای استفاده از این فضا را ندیده‌اند، این موضوع پیچیدگی بیشتری پیدا می‌کند.

غیرحضوری شدن، عدالت آموزشی را تحت تأثیر قرار می‌دهد

معاون آموزش ابتدایی ناحیه ۳ مشهد ادامه می‌دهد: دانش‌آموزانی هستند که ابزارهای کافی و روزآمد در دسترسشان نیست و می‌خواهند از ابزار ارتباطی پدر و مادرشان استفاده کنند؛ اما آن‌ها در منزل حضور ندارند و یا اجازه نمی‌دهند. بنابراین غیرحضوری شدن آموزش، به خصوص در دولت فعلی که بحث عدالت آموزشی در آن، شعار پررنگی به شمار می‌آید، بی‌شک یکی از مؤلفه‌هایی است که عدالت آموزشی را تحت تأثیر قرار می‌دهد؛ به عبارتی همین نبود توازن و تناسب برخورداری دانش‌آموزان از امکانات فناورانه است. در برخی نواحی توان استفاده از سکوهای قوی وجود ندارد و در بعضی نواحی هم که توان مالی استفاده از سکوهایی مانند اسکای‌روم را دارند، به دنبال قطع اینترنت، با مشکلات جدیدتری مواجه می‌شوند؛ چون تجربه استفاده از «شاد» را ندارند و شاید تحمل آن‌ها در قطع و وصلی‌ها و سرعت پایین کمتر باشد؛ زیرا در گذشته با ابزارهای قوی‌تری کار کرده‌اند. ضمن اینکه بسته به محل سکونت افراد، تبعیض و نبود عدالت شکل دیگری هم پیدا می‌کند.

تعطیلی مدرسه‌ها اساساً به معنی تعطیلی آینده است

طباطبایی با اشاره به استفاده از آموزش مجازی در دوران کرونا، می‌افزاید: اگر چه ما ناچار به استفاده از فضای مجازی شدیم؛ اما این تجربه نتوانست ما را در سطح بالاتری از استفاده از این فضا نگه دارد. از طرفی به دلیل ناترازی‌های انرژی، مسائل امنیتی و آلودگی هوا و با وجود همین فضای مجازی و آموزش‌های برخط، مسئولان امر راحت‌تر برای تعطیلی تصمیم می‌گیرند، در حالی که تعطیلی مدرسه‌ها اساساً به معنی تعطیلی آینده است.

وی با بیان اینکه مدتی است استفاده از واژه «تعطیل» به شدت کاهش یافته است، می‌گوید: امروز کمتر از واژه «تعطیل» استفاده می‌شود و به جای آن می‌گویند مدرسه‌ها «غیرحضوری» شده‌اند؛ نشانه‌ای از درک عمومی جامعه نسبت به این واقعیت که نبود کلاس درس، به معنای توقف آموزش و زیان بلندمدت برای کشور است.

مدرسه‌ها باید آخرین مکان برای تعطیلی باشند

به گفته معاون آموزش ابتدایی ناحیه ۳ مشهد، در یک نگاه ایده‌آل، آخرین جاهایی که باید تعطیل شوند، مدرسه هستند؛ اما در شرایط کنونی، متأسفانه آن‌ها به عنوان نخستین مکان‌هایی که تعطیل می‌شوند، شناخته شده‌اند؛ زیرا تعداد مدرسه‌ها زیاد بوده و شرایط آن‌ها نیز متفاوت است.

طباطبایی اظهار می‌کند: تصمیم‌گیرندگان برای حل مشکلاتی مانند ناترازی انرژی، ترافیک شهری و آلودگی‌های جوی به این نتیجه می‌رسند که با غیرحضوری کردن مدرسه‌ها، تأثیر معنادار و چشمگیری ایجاد می‌شود. این امر ممکن است آن‌ها را ترغیب کند تا راحت‌تر درباره تعطیلی مدرسه‌ها تصمیم بگیرند و با اطمینان خاطر از وجود آموزش‌های غیرحضوری، اقدام کنند.

وی با اشاره به سه رویکرد برای حل مشکلات آموزشی ناشی از تعطیلی‌های مکرر و آموزش غیرحضوری، می‌گوید: در این حوزه یک رویکرد حداکثری و ایده‌آل‌گرا و یک رویکرد اورژانسی و سطحی و در نهایت، یک راهکار میانی وجود دارد که می‌تواند اثربخشی بیشتری داشته باشد و به کاهش آسیب‌ها کمک کند و این راهکارها باید در سه سطح سیاست‌گذاری‌های کلان مبنی بر توجه به اهمیت آموزش حضوری و جلوگیری از تعطیلی مدرسه‌ها، آموزش سواد رسانه‌ای مبنی بر تقویت توانایی خانواده‌ها و دانش‌آموزان در استفاده صحیح از فضای مجازی و توجه به زیرساخت‌های آموزشی در راستای ارتقای کیفیت آموزش و فراهم کردن امکانات لازم برای یادگیری مؤثر مورد توجه قرار گیرد.

معاون آموزش ابتدایی ناحیه ۳ مشهد با بیان اینکه با وجود محتوای آموزشی پربار و تنوع اهداف آن در نظام آموزشی ما در مقایسه با سایر نظام‌های آموزشی دنیا، زمان فعلی آموزش (۸۰۰ تا هزار و ۲۰۰ ساعت در سال) کافی نیست، می‌افزاید: برای بهبود کیفیت آموزش باید به سمت تعمیق اهداف و محتواهای آموزشی برویم حتی با بالا بردن کیفیت، از کمیت زمان آموزش کم کنیم؛ اما این تغییرات باید به صورت سازمان‌یافته و همگی با هم انجام شود. برای زمان شروع و پایان سال تحصیلی در مناطق سردسیر و گرمسیر و در برخی استان‌ها اختیاراتی مبنی بر ایجاد تغییرات در زمان آموزش، تفویض شود و به اقتضائات فرهنگی، سیاسی و جغرافیایی هر استانی توجه صورت بگیرد تا بهره‌وری و تحقق اهداف یاددهی و یادگیری افزایش یابد.

طباطبایی ادامه می‌دهد: با استفاده از سیاست‌گذاری‌های کلان باید از همه عِدّه و عُدّه جامعه استفاده کنیم تا مدرسه‌ها را تا حد ممکن باز نگه داشته و از تعطیلی آن‌ها جلوگیری کنیم. اگرچه آموزش غیرحضوری گزینه‌ای موجود است، نباید به راحتی به تعطیلی مدرسه‌ها اتکا کرد. همچنین وقتی قرار است به این راحتی تعطیلی داشته باشیم، باید زیرساخت‌ها را تقویت کنیم تا معلمان بتوانند با کیفیت بالاتری تدریس کنند و از ابزارهای مناسب بهره‌مند شوند؛ چون در آموزش مجازی با کیفیت، معلمان باید نسبت به آموزش حضوری، زمان بیشتری را صرف تولید محتوا، ارائه بازخورد و حمایت از دانش‌آموزان کنند. این امر نیازمند حمایت‌های سازمانی و پرداخت حق‌الزحمه مناسب است تا انگیزه معلمان حفظ شود.

راهبرد میانی؛ به ازای تعطیلی باید به روزهای سال تحصیلی اضافه شود

وی با بیان اینکه برای بهبود وضعیت، باید یک راهبرد متعادل و عزم ملی وجود داشته باشد، اضافه می‌کند: اگر قرار است روزهای آموزشی کاهش یابد، دست‌کم به میزان نصف روزهای تعطیل، به تعداد روزهای تحصیلی اضافه شود تا حداقل ۸۰درصد ساعت آموزش در سال برای دانش‌آموز فراهم شود. در مقطع ابتدایی حضور دانش‌آموزان در مدرسه ضروری است و کاهش این حضور می‌تواند منجر به ترک تحصیل شود. آغاز سریع‌تر سال تحصیلی پیش از مهر، استفاده از روزهای پنجشنبه و برگزاری کلاس‌های جبرانی می‌تواند به جبران این کاستی‌ها کمک کند. ضمن اینکه باید در مورد تعطیلی‌ها کمی سختگیرانه‌تر عمل کنیم. با توجه به تبعات اجتماعی و احتمال بروز اعتراضات، بهتر است تعطیلی‌ها فقط در مواقع اضطراری و با قید ضرورت انجام شود.

تأمین تجهیزات برای معلمان و دانش‌آموزان در این دوره در اولویت آموزش و پرورش نبوده است

معاون آموزش ابتدایی ناحیه ۳ مشهد در پاسخ به این پرسش که آیا برای روستاهایی که اینترنت و معلم متمرکز ندارند، آموزش و پرورش راه چاره‌ای داشته یا خیر، می‌گوید: اینکه بگوییم آموزش و پرورش هیچ کاری نکرده، انصاف نیست؛ اما می‌توان بیان کرد اقدام‌های کنونی مناسبی نسبت به دوره کرونا که نیاز مبرم‌تری به آموزش مجازی بود، مشهود نیست. درباره اتصال اینترنت در مناطق دوردست روستایی برای آموزش نیز در جایی تصریح نشده و به نظر می‌رسد اقدام‌های مشابهی در زمینه بهبود زیرساخت‌های اینترنتی و ارتباطی صورت نگرفته و البته این یک خلأ است که در بضاعت و قدرت آموزش و پرورش نیست و می‌توان با اطمینان گفت دست‌کم در دوره اخیر، این مسئله در اولویت آموزش و پرورش به‌طور واقعی نبوده که حمایتی از نظر تأمین تجهیزات یا هزینه‌ها برای معلمان و دانش‌آموزان صورت بگیرد با این فرض که تمامی آن‌ها از حداقل‌های لازم برای ایجاد ارتباط مجازی به منظور فرایند یاددهی، یادگیری و آموزش بهره‌مند شوند.

الزامی برای جبران ساعت‌های کسری آموزش وجود ندارد

طباطبایی با اشاره به مدرسه‌های غیردولتی و تلاش آن‌ها برای جبران ساعت‌های کسری آموزشی می‌افزاید: آن‌ها از فرصت پنجشنبه‌ها یا حتی عصرها و ساعت‌های فوق‌برنامه‌شان استفاده کرده‌اند تا کاستی‌های ناشی از تعطیلات اجباری را جبران کنند؛ به‌خصوص در زمینه مسائل امنیتی و انرژی که عملاً بازگشایی مدرسه‌ها را غیرقانونی و ممنوع کرده؛ اما در بخش دولتی تا این لحظه واقعاً چنین مسئله‌ای وجود نداشته؛ حتی ایده و طرح اولیه‌ای هم برای این موضوع نداشته‌ایم. حالا بماند که اگر آن ایده و طرح هم وجود داشته باشد، چقدر قابل تحقق بوده و چه هزینه‌ها و مخاطراتی ممکن است وجود داشته باشد؛ حتی می‌توان بیان کرد که گفتمانش هم شکل نگرفته تا ما بتوانیم دستورالعمل یا آیین‌نامه‌ای را تدوین کنیم. اگر آیین‌نامه‌هایی هم تدوین شده، اما یک بازوی قهری و ضمانت اجرایی برای الزام آموزش و پرورش در استان‌ها یا شهرستان‌ها وجود ندارد تا ملزم به برگزاری کلاس‌های حضوری، دست‌کم به میزان نصف روزهای تعطیل شده در پایان سال تحصیلی یا در روزهای تعطیل مانند پنجشنبه‌ها باشند.

پیام مردم

@QudsKhorasan

■ سلام، چرا واقعاً آن‌قدر مالیات‌ها رو زیاد کردن؟ دیگه نمیشه کاسبی کرد با این خرج و مخارج. دخل و خرج یکی نیستش و باید مالیات بدیم، اجاره مغازه بدیم و اجاره خونه بدیم. پول کارگر و قبض‌ها هم هست. به کدوم یکی میرسه با این درآمد پایین و خرج‌های بالا؟

■ سلام، خسته نباشید، من خودم سرپرست هستم. دهک یارانه‌مون سه بود، الان آوردن چهار. اونم برای دو نفرمون واریز شده و برای دو نفر دیگه خبری نیست. این چه کاریه؟ چرا یک صدقه‌سری به ما میدن، اونم جدا کردن؟ مگه من یک زن که دیسک کمر دارم، خرج خانواده رو درمیارم چی دارم که دهک چهار شدم؟

■ سلام، خواستم به نوبه خودم از بسیجیان و هر کسی که به نحوی تلاش کردن و از جان خود مایه گذاشتن برای حفظ آرامش و امنیت شهر و کشورم، تشکر کنم. خداوند همیشه مراقب و پشت و پناهشون باشه.

■ سلام، خدا قوت، ضمن تشکر راجع به این ترمیم زیرسازی ادامه چراغچی ۵۳ خیابان طرحچی بین ۲۳ تا ۳۲ جاده خراب و پر چاله چوله هستش و هیچ کس هم به فکر نیست. اگه زحمت نبود، پیگیری کنید.

■ سلام، خسته نباشید، راجع به این بسته کالابرگ روش دوم میشه بگید یا بپرسین کدی برای انصراف دادن وجود داره؟ چون من زدم؛ ولی الان منصرف شدم و واقعاً ندارم که هزینه روش بذارم. از مسئولان خواهش میکنم جوابگو باشن. 🙏

■ سلام، بی‌زحمت بگین برای چی بیمه تکمیلی آتیه‌سازان فاکتور را پرداخت نمیکنه؟ هشت ماهه فاکتور بردم؛ ولی خبری نیست.

■ قبلاً ۱۰ گیگ اینترنت با مصرف در اینستاگرام در طول یک ماه استفاده میشد. الان با روبیکا و شبکه‌های داخلی در عرض ۱۰روز ۲۵ گیگ نت استفاده کردم در صورتی که زیاد داخل روبیکا نیستم. مصرفش خیلی زیاده.

■ پسرم متولد۹۱ و دخترم متولد ۹۷هستن؛ ولی هنوز بهشون سهام عدالت ندادن. چرا؟

■ سلام، خسته نباشین، من یک ساله با خانومم اختلاف دارم. از اون موقع هم حساب‌هام رو مسدود کردن. تکلیف این کمک‌معیشتی من چی میشه؟

■ سلام، وقت به خیر، من فوق‌لیسانس دارم و همسرم لیسانس. همسرم شاگرد فست‌فوده و منم بیکار. نه خونه داریم نه درآمد قابل توجهی. ۳۵ سالمه. با این درآمد نه میشه خونه خرید نه فرزندی آورد. چطور جوان‌ها رو تشویق به فرزندآوری میکنید؛ اما حتی با وجود تحصیلات خوب، شغل ندارند؟ اول به فکر شغل برای جوان‌ها باشید.

■ سلام، در مورد طرح دوم کالابرگ ما فکر کردیم یکی دیگه میخوان بدن. کد ملی و کد پستی رو وارد کردیم. حالا میگن دیگه ۹قلم رو خودشون میدن و نمیتونی مثل شیوه اول خرید کنی به دلخواه. حالا پشیمونیم. ما حبوبات و شوینده میخواهیم. ۹قلم دردی رو دوا نمیکنه. خواهش میکنم گزینه انصراف از طرح دوم کالابرگ را بذارن. ممنون.

■ من فرهنگی هستم. جونمم پای نظام و رهبرم میدم؛ اما حرف من با دولتمردانه که مستقیماً با معیشت مردم سر و کار دارن. با چهار بچه و ماهی ۱۷ تومن حقوق دارم سر میکنم. دخترم کلاس دهمه. بچه دومم کلاس سوم و بچه سومم داره دوازده ماهه میشه و بچه چهارمم اسفند امسال به دنیا میاد. این همه میگین جوانی جمعیت، آخه کو حمایتی؟ به خدا موندم. آقای مسئول خودت رو بذار جای من و امثال من که دستمون به جایی نمیرسه. اون کسی که تصمیم گرفته به متولدین بعد از عید ۱۴۰۵ ماهی ۲تومن تحت عنوان حمایت کارت مادر بده، بر چه اساسی تصمیم گرفته؟ مگه بچه من که یک ماه دیگه به دنیا میاد، جزو این مردم نیست؟

■ سلام، به گوش مسئولین برسونید و بگین خواهشاً با کارت ملی سرپرست برنج بدن. چند باراعلام کردن برنج پاکستانی وارد شده؛ ولی ما هنوز موفق نشدیم بگیریم. مگر ما دوست نداریم برنج بخوریم؟ اگر با کارت ملی سرپرست باشه، خانه‌ای یک کیسه میگیرن وگرنه سه نفرن، سه کیسه میگیرن و به بقیه نمیرسه.

■ به گوش مسئولین برسونین چرا فقط به فکر معلمان هستن؟ مگه بقیه مشاغل و قشر ضعیف مشکل ندارن؟ چرا باید طرح ملی ایرانیان فقط برای معلمان ۱۰۰ میلیون تومن باشه و برای بقیه ۳۰میلیون تومن؟ با ۳۰ تومن آخه چی میتونیم بخریم؟ همه جنس‌ها گرون شدن. پس همین رو به معلمان بدن.

■ یک خانواده ۶ نفره هستیم. سه تا بچه دارم و پدرشوهرم با ما زندگی میکنه. درآمد آنچنانی نداریم. هیچ کدوممون سهام نداریم. واقعاً با این اوضاع گرونی چی کار کنیم؟

■ سلام، چرا جاده سرخس در محدوده قلعه خیابان رو دوبانده نمیکنید؟ چرا کسی به فکر مردم نیست؟

■ سلام، چرا در شهرداری کارگرهای رسمی امتیاز و رفاهیات زیادی دریافت میکنند؛ ولی قراردادی‌ها فقط حسرت و استرس دارن. سخنم با مسئولین محترم است. اینکه گوشت قرمز رو گرون کردین، از سفره مردم حذف شد. گوشت مرغ رو هم الان گرون کردین، از سفره مردم حذف شد. لبنیات گرون شد، از سفره مردم حذف شد. دقیقاً واسه مردم دیگه چی مونده که بتونن زندگی حداقلی داشته باشن؟ مبلغ کالابرگ یک‌میلیونی شد، کنارش ۲۰قلم خوراکی افزایش قیمت داشت. واقعاً خود شما که مسئول هستین، یک مرتبه توی بازار چرخیدین تا درد مردم رو بفهمین؟ یک مرتبه واسه خونه‌تون خرید کردین؟

■ سلام، من اشتباهاً روش دوم کالابرگ رو فعال کردم. میخوام لغو کنم. کد لغو رو لطفاً بهم بگید. من پولی ندارم که بخوام پرداخت کنم برای کالا و به همه این کالاها هر ماه احتیاج ندارم. خواهشاً یک کاری بکنید. این چه بلاییه که سر ما بدبخت بیچاره‌ها میاد؟ 😭 از بس فکر کردم بهش عصبی شدم. من روی این کالابرگ یک‌میلیونی خیلی حساب کردم. الان همونم ندارم.

پاسخ دهیار روستای یحیی‌آباد به گلایه مخاطب قدس در خصوص وضعیت نامناسب انبارهای ضایعات در اطراف روستا

با سلام، به اطلاع می‌رساند مسئولان روستا پیگیری و صحبت‌های لازم را با مسئولان شهری در جهت ساماندهی این انبارها انجام داده‌اند و مقرر شد شهرداری، ساماندهی این انبارها را انجام دهد. مسئولان روستا همچنان پیگیر این موضوع و برطرف شدن گلایه‌های اهالی هستند.

خراسان شمالی

رشد ۱۴۷ درصدی درآمدهای گمرک استان

مدیر گمرک خراسان شمالی گفت: درآمد گمرک استان در ۱۰ماه نخست امسال هزار و ۹۷۶ میلیارد و ۵۵ میلیون ریال بود که نسبت به مدت مشابه سال گذشته ۱۴۷ درصد رشد داشت.

سید ابراهیم حسینی در گفت‌وگو با ایرنا به مناسبت روز جهانی گمرک اظهار کرد: ۸۰ هزار تُن کالا به ارزش ۳۸ میلیون و ۵۹۰ هزار دلار در این بازه زمانی از طریق گمرک استان صادر شد. میزان صادرات کالا در مقایسه با مدت مشابه سال گذشته از لحاظ ارزشی ۴۶ درصد و از لحاظ وزنی ۲۹ درصد کاهش داشت.

وی بیان کرد: بیشتر کالاهای صادراتی شامل محصولات پتروشیمی (کود اوره پریل)، شمش آلومینیوم، محصولات فولادی، رب گوجه‌فرنگی، پسته، ورق کامپوزیت، گرافیت و آمونیاک مایع بود که بیشتر به کشورهای افغانستان، ترکیه، عراق، ترکمنستان و پاکستان صادر شد.

حسینی گفت: همچنین در این مدت ۲۵ هزار تن کالا به ارزش بیش از ۳۱ میلیون و ۷۰۰ هزار دلار از طریق گمرک استان ترخیص شد. میزان واردات کالا به استان نسبت به مدت مشابه سال گذشته از لحاظ ارزشی ۷ درصد و از لحاظ وزنی ۱۰ درصد کاهش داشته است. کالاهای وارداتی شامل برنج، مواد اولیه و تجهیزات واحدهای تولیدی، الکترود گرافیتی، نیکل، پنل‌های خورشیدی، ترانسفورماتور، اینورتر و دستگاه تراش بود که از پاکستان، چین، امارات، آلمان، روسیه و سایر کشورها وارد شد.

خراسان جنوبی

چتر حمایتی کمیته امداد استان بر سر ۶هزار و ۷۶۳ بیمار با نیازهای ویژه

مدیرکل کمیته امداد امام خمینی(ره) خراسان جنوبی از ارائه خدمات حمایتی و درمانی به ۶هزار و ۷۶۳ بیمار سخت‌درمان، خاص و زمینگیر در سطح استان خبر داد.

محمد عرب در گفت‌وگو با خبرنگاران گفت: از مجموع بیماران زیر پوشش این نهاد، ۶هزار و ۱۳۴ نفر مبتلا به بیماری‌های سخت‌درمان، ۱۶۹ نفر بیمار خاص و ۴۶۰ بیمار زمینگیر هستند.

وی با بیان اینکه در ۹ ماه نخست امسال بیش از ۶ میلیارد و ۲۱۹ میلیون تومان برای حمایت از این بیماران هزینه شده، تصریح کرد: ارائه سبد غذایی، پرداخت هزینه‌های درمان، تأمین تجهیزات پزشکی، کمک‌هزینه ایاب و ذهاب و سایر حمایت‌های ضروری، بخشی از خدمات این نهاد به مددجویان بیمار است.

عرب تأکید کرد: تسهیل‌گری و پیگیری مستمر برای رفع مشکلات بیماران خاص و سخت‌درمان؛ به‌ویژه در حوزه درمان و تأمین دارو، در اولویت برنامه‌های کمیته امداد قرار دارد و این حمایت‌ها به صورت مستمر ادامه خواهد داشت.

مدیر کل کمیته امداد امام خمینی(ره) خراسان جنوبی خاطرنشان کرد: بیماران سخت‌درمان افزون بر مشکلات درمانی، با چالش‌های جدی معیشتی نیز مواجه‌اند و وظیفه ماست با حمایت‌های مستمر، آرامش خاطر بیشتری برای این عزیزان فراهم کنیم.

ایران‌گردی

کشف عجایب شگفت‌انگیز در جنوبی‌ترین روستای ایران

غاری که چشم دریاست

الیکا معدنی | جنوب ایران و خلیج‌فارس برای هر گردشگری می‌تواند جذاب باشد؛ دریای آبی، سواحل دیدنی و مناطق آزاد برای علاقه‌مندان به خرید و فرهنگ بومی و خاص مردم جنوب. در این میان بوشهر را می‌توان یکی از دیدنی‌ترین استان‌های جنوبی کشور دانست. فرقی ندارد سبک سفرتان چگونه باشد. در بوشهر برای همه گردشگران جاذبه‌های دیدنی پیدا می‌شود.

بافت روستا

ساحل بنود در واقع ساحل و غاری است که در فاصله بسیار کمی از روستای بنود قرار گرفته است. این روستا که در فاصله ۳۵ کیلومتری از عسلویه و ۶ کیلومتری از شهرستان چاه‌مبارک است، با جمعیت ۸۰۰ نفری از جمله شرقی‌ترین روستاهای استان بوشهر است. شغل بیشتر ساکنان بنود ماهی‌گیری است و احتمالاً اگر سراغ ساحل بروید، می‌توانید تصویر زیبایی از قایق سواری صیادان روی آب را ببینید.

برای بنود و غارش افراد محلی نام‌های زیادی گذاشته‌اند؛ برخی به آن «چشم دریا» می‌گویند. خانه‌های محلی روستای بنود از برگ و چوب نخل ساخته شده‌اند. بیشتر مردم این روستا از خانواده همان صیادانی هستند که نخستین بار چشم دریا را دیدند. هر چند دیدن خلیج از چنین زاویه‌ای به خودی خود تجربه خاصی است؛ اما شنیدن داستان‌هایی مانند همین چشم دریا هم که سینه به سینه چرخیده و امروز جزئی از فرهنگ بومی شده، خالی از لطف نیست. پیشنهاد ما به شما این است که در کنار همه برنامه‌های تفریحی و طبیعت‌گردی خود، حتماً شناخت فرهنگ بومی هر منطقه را هم قرار دهید.

غار بنود

ساحل بنود یکی از بکرترین و جذاب‌ترین ساحل‌های استان بوشهر است و آنچه موجب تمایز این ساحل با دیگر سواحل می‌شود، وجود یک غار ساحلی در آن است. غار ساحلی بنود از دو قسمت تشکیل شده؛ بخش ابتدایی آن دهانه نسبتاً کوچکی دارد؛ اما پس از ورود، شما دهانه بزرگ‌تری را می‌بینید که از آب پر شده و میزان آب داخل غار به اندازه‌ای است که حتی برای آبتنی هم مناسب است؛ اما دیدنی‌ترین قسمت به زمانی مربوط می‌شود که شما از داخل غار به ورود امواج و نور خورشید در آن نگاه می‌کنید. دهانه غار ساحلی بنود یک مکان عالی برای عکاسی به شمار می‌آید.

تجربه‌ای ناب

در کشور ما غارهای بسیاری وجود دارد؛ از جمله غارهای آبی یا غارهای نمکی؛ اما دیدن یک غار دریایی و ساحلی از آن دست تجربه‌های نابی است که همیشه رخ نمی‌دهد. غارهای ساحلی یا دریایی در اصل به وسیله امواج و فرسایش صخره‌های ساحلی شکل می‌گیرند و یکی از نشانه‌های خطوط ساحلی قدیمی هستند.

لاکپشت‌های پوزه عقابی

یکی از سواحلی که لاکپشت‌های کمیاب پوزه عقابی آن را برای تخم‌ریزی انتخاب می‌کنند، ساحل بنود است. اغلب افراد بندر مقام را به عنوان زیستگاه لاکپشت پوزه عقابی می‌شناسند در حالی که در بسیاری از سواحل خلیج‌فارس از جمله بنود ممکن است این لاکپشت‌ها ساکن باشند؛ اما به دلیل اینکه آن‌ها به شدت در معرض انقراض قرار دارند، برای حفظشان باید تلاش ویژه‌ای صورت بگیرد. این لاکپشت‌ها، خزنده‌هایی همه‌چیزخوار هستند که حدود ۴۰ تا ۵۰ سال عمر می‌کنند و بیشتر عمرشان را در آب‌های اقیانوس می‌گذرانند.

موقعیت جغرافیایی

برای رفتن به این ساحل و غار بنود، ساده‌ترین مسیر از طریق شهر عسلویه است. روستای بنود در ۳۵ کیلومتری عسلویه قرار دارد. اگر با خودرو قصد رفتن به این محل را دارید، بد نیست بدانید هر چند تقریباً تمام مسیر تا روستای بنود آسفالت است؛ اما شما در نهایت برای رسیدن به ساحل باید نزدیک به ۵ کیلومتر را در خاکی طی کنید.

نبود سیاست‌های بومی‌سازی، مانع رشد تاب‌آوری در اقتصادهای محلی در بوشهر شده است

«اقتصاد محلی» قربانی سیاست‌گذاران غیرمحلی

بابک رحیمیان | برای توصیف مشکلات و دلایل عقب‌ماندگی بوشهر و به ویژه اقتصاد روستایی و محلی می‌توان به سخنان رئیس‌جمهور شهید آیت‌الله رئیسی در مهر ماه سال ۱۴۰۰ بسنده کرد که در جمع خبرنگاران، سخن گفتن از بیکاری و آسیب‌های اجتماعی را در استانی که قطب کشاورزی، شیلات، نخیلات و صنعت نفت، گاز و پتروشیمی است، «غیر قابل تحمل» خواند.

وی در گفت‌وگوی تلویزیونی خود با مردم بوشهر راهکار رونق تولید، اشتغال و حل معضل بیکاری در این استان را فعال شدن اقتصاد دریا دانسته و فعال شدن اقتصاد دریامحوری، شیلات و توسعه نخیلات در این استان را از برنامه‌هایی عنوان کرده بود که دولت سیزدهم در راستای آن گام برمی‌دارد.

اگرچه رئیس‌جمهور شهید در این سفر وعده داده بود چهره محرومیت را در طول دولت سیزدهم می‌زداید؛ اما شهادت وی این مأموریت را به تعویق انداخت و مسئولیت آن به دولت چهاردهم رسید.

توجه دولت چهاردهم به اقتصاد محلی

دادن خبر اختصاص اعتبار ۱۰۰ هزار میلیارد تومانی برای حمایت از اقتصاد پایدار روستایی توسط معاون رئیس‌جمهور در امور توسعه روستایی و مناطق محروم کشور در دولت چهاردهم با هدف محرومیت‌زدایی، تقویت تولید و ارتقای شاخص‌های توسعه در مناطق روستایی کشور اگرچه نویدبخش است؛ اما بنا بر اظهارات برخی کارشناسان در استانی همچون بوشهر چندان دلخوش‌کننده نیست.

سلمان پور کبگانی یکی از فعالان حوزه اقتصاد در گفت‌وگو با قدس اذعان می‌کند: در استان بوشهر صنایع نفت، گاز و پتروشیمی از اهمیت ویژه‌ای برخوردار است. از این رو سرمایه‌گذاری و معطوف شدن تمامی فعالیت‌ها در راستای این صنایع، بسیاری از صنایع کوچک و به ویژه اقتصاد محلی را زیر سایه خود محو و بی‌رنگ کرده است.

این کارشناس اقتصادی به ما می‌گوید: البته فعالیت‌های آبزی‌پروری مانند پرورش میگو نیز در این استان قابلیت بسزایی داشته و سرمایه‌گذاری‌های مهمی برای آن انجام شده؛ اما واقعیت این است که بسیاری از زیرساخت‌های مهم و اساسی مانند تجارت دریایی، گردشگری دریایی، تفریحات ساحلی، ساخت صنایع دریایی و دیگر فعالیت‌ها مانند صنایع دستی مغفول یا کوچک باقی مانده‌اند.

وی با اشاره به این موضوع که اقتصاد محلی یا روستامحور به معنای توسعه اقتصادی و اجتماعی مناطق کوچک محلی یا روستاها با استفاده از منابع و توانمندی‌های جوامع کوچک و محلی است، می‌افزاید: این نوع اقتصاد بر پایه کشاورزی، صنایع‌دستی، گردشگری روستایی و سایر فعالیت‌های محلی بنا شده و هدف از آن بهبود کیفیت زندگی و کاهش مهاجرت به شهرهاست.

کبگانی با اشاره به اقتصاد تاب‌آور محلی اذعان می‌کند: تاب‌آوری اقتصاد محلی یعنی جوامع کوچک قادر باشند در برابر شوک‌هایی مانند خشکسالی، سیل، زلزله، تحریم، رکود و مواردی از این دست مقاومت کنند و سریع بهبود یابند؛ اما مشاهده می‌کنید بسیاری از روستاییان در این استان تاب‌آوری چندانی در برابر این بلایا ندارند.

این فعال حوزه اقتصادی با بیان اینکه این سطح از تاب‌آوری در سایه عواملی مانند تنوع محصولات تولیدی، اتکا به منابع داخلی، مهاجرت نکردن نیروی کار و تمرکز بر توانمندی‌های بومی قابل دستیابی است، اظهار می‌کند: منابع انرژی، قابلیت‌های گردشگری، نیروی کار جوان و تحصیلکرده، محصولات بومی و برند، مانند فرش و یا سایر محصولات تولیدی نمونه‌هایی از ظرفیت بالقوه شکل‌دهی به این سطح از تاب‌آوری اقتصادی در سطح محلی است.

کبگانی ادامه می‌دهد: متأسفانه استان بوشهر با وجود برخورداری از مواهب الهی و صنایع بزرگ نفت و گاز و پتروشیمی اما سود چندانی برای نیروهای بومی نداشته و بسیاری از نیروهای جوان درصدد مهاجرت به سایر استان‌های برخوردار برای اشتغال هستند.

فرصت‌های محلی تا ملی

کبگانی با بیان اینکه فرصت بی‌شماری برای برندسازی و کمک به اشتغال محلی در این استان وجود دارد، به ما می‌گوید: ماهی و میگو به عنوان نماد اصلی سبد غذایی ساحل‌نشینان، در صورت فراوری و ایجاد برندهای محلی می‌تواند سهم مهمی در بازار ملی و حتی صادرات داشته باشد. تولید و بسته‌بندی بهداشتی ادویه‌ها و ترشی‌های محلی نیز از دیگر فرصت‌های ارزشمند در این حوزه است و یا ایجاد اقامتگاه‌های بوم‌گردی، برگزاری تورهای تجربه‌محور شامل صید و پخت غذاهای دریایی یا آموزش حصیربافی و همچنین عرضه سوغات در کنار این خدمات می‌تواند درآمدزایی قابل‌توجهی برای جامعه محلی داشته باشد.

وی می‌افزاید: راه‌اندازی فروشگاه‌های اینترنتی سوغات، استفاده از شبکه‌های اجتماعی برای بازاریابی و توسعه اپلیکیشن‌های معرفی صنایع دستی و غذاهای محلی، راهکارهای ترویج تولید محلی است.

جوامع محلی در حاشیه

دکتر مهتا بذرافکن، جامعه‌شناس و عضو بنیاد ملی نخبگان بوشهر نیز مقوله معیشت را نیازمند طراحی یک ساختار منسجم می‌داند و در این زمینه به ما می‌گوید: اتخاذ سیاست‌های منطبق با اقتصاد محلی و اقتصاد تاب‌آور محلی هم پاسخ به عدالت سرزمینی است، هم به اقتصاد مقاومتی عینیت می‌بخشد و هم از فشار بر اکوسیستم می‌کاهد.

وی یادآور می‌شود: این الگو قادر است وضعیت اقتصادی کشور را بهبود ببخشد؛ اما نباید فراموش کرد نیازمند یک اراده سیاسی فرابخشی است که از شعار عبور کند و با واگذاری واقعی اختیار و منابع به مردم محلی، آن‌ها را به بازیگران اصلی سرنوشت اقتصادی خود تبدیل کند.

بذرافکن با ذکر مثال در خصوص طرح‌هایی که در این استان برای تاب‌آوری محلی ایجاد شده، می‌گوید: در همه برنامه‌ها و اسناد بالادستی از برنامه‌های پنجم و ششم توسعه تا برنامه هفتم به برنامه‌ریزی برای رونق معیشت ساحل‌نشینان و اقتصاد دریامحور اشاره شده، حتی رهبر معظم انقلاب نیز به این مهم تأکید فرموده‌اند؛ ولی مسئله این است که دولت‌ها تا چه حد، برای چه کسانی و چگونه این برنامه‌ها را اجرا می‌کنند؟

وی با اشاره به طرح‌هایی مانند ایجاد مزارع پرورش میگو در استانی همچون بوشهر اظهار می‌کند: به طور کلی اتفاقی که در سال‌های اخیر در حوزه اقتصاد دریامحور افتاده، فقط واگذاری بخش زیادی از سواحل به نام ایجاد اشتغال بوده؛ ولی این اشتغال هیچ تأثیری در جامعه محلی نداشته در حالی که مسئولان همواره آمار تعداد مزارع میگو را ارائه می‌کنند و نمی‌دانند این مزرعه‌ها چه آثار زیست‌محیطی مخربی برای روستاهای ساحلی؛ به‌ویژه روستای زیارت داشته و اقتصاد مردم روستا را به نابودی کشانده است.

این جامعه‌شناس عنوان می‌کند: درست است که هکتارها زمین ساحلی این استان به پرورش میگو اختصاص یافته؛ اما اینکه پرورش میگو و سود حاصل از صادرات آن چه تأثیری در توسعه استان و کاهش آمار بیکاری داشته، مهم است، نه اختصاص زمین‌های ساحلی به سرمایه‌گذاران غیربومی.

صنعت بدون حمایت، کاری از پیش نمی‌برد

دکتر بذرافکن با انتقاد از ایجاد این صنعت بدون پشتوانه و پیوست ادامه می‌دهد: صنعت پرورش میگو و ایجاد اشتغال برای ده‌ها هزار نفر در این استان در زمره آمار و عملکرد مسئولان جای گرفته؛ اما واقعیت این است که استان بوشهر فقط یک صنعت بسته‌بندی میگو آن هم به صورت فصلی دارد و حتی غذای میگو از دیگر کشورها وارد می‌شود.

وی در این راستا توضیح می‌دهد: این در حالی است که کشورهایی همچون ماداگاسکار که نفت ندارند، در حوزه اقتصاد دریامحور فعالیت‌های بسیار متنوعی دارند؛ از پرورش جلبک گرفته تا خیار دریایی که توسط مردم انجام می‌شود.

این پژوهشگر اجتماعی در آسیب‌شناسی ایجاد شغل بدون برنامه هماهنگ و منظم ادامه می‌دهد: در بوشهر تعاونی‌ها آن گونه که باید شکل نگرفته و سهم بانوان در اشتغال دریایی کمتر از یک درصد است. ضمن آنکه ماهی‌گیری نیز همان ماهی‌گیری سنتی برای مصرف داخلی بوده و ماهی‌گیری صنعتی به صید ترال تبدیل شده که نه تنها سودی برای جامعه محلی ندارد؛ بلکه نابودی ذخایر دریایی را رقم زده و نمونه آن در بندر دیر مشهود است.

بذرافکن می‌گوید: بی‌شک ما مخالف اقتصاد دریامحور نیستیم؛ ولی این مهم باید با مشارکت مردم تحقق می‌یافت. باید مردم در این حوضچه‌های پرورش میگو سهام‌دار باشند. در واقع باید طوری برنامه‌ریزی می‌شد که سبد مشاغل دریامحور تنوع داشت. اکنون اگر حوضچه‌های میگو در تهدید یک بیماری یا آفت قرار بگیرند، همه حوضچه‌ها نابود خواهند شد و اقتصاد دریامحور آسیب خواهد دید؛ چراکه در سبد اقتصادی این حوزه فقط همین یک محصول موجود است. در حالی که ما می‌بینیم مثلاً در شرق آسیا در کشوری همچون ماداگاسکار با همکاری بانوان -که بسیار بیشتر می‌توانند در این حوزه کار کنند- تعاونی‌های مردمی شکل گرفته و با صادرات خیار دریایی اقتصاد محلی آن منطقه متحول شده است.

خبر

توزیع ۵ هزار میلیارد ریال عوارض آلایندگی در بوشهر

مدیر کل امور مالیاتی استان بوشهر گفت: در ۹ ماه نخست امسال ۵ هزار میلیارد ریال عوارض آلایندگی در این استان وصول و در چارچوب قانون با هدف جبران آثار زیست‌محیطی فعالیت واحدهای آلاینده، میان مدیریت‌های محلی توزیع شده است. احمد حسین‌پور افزود: عوارض آلایندگی بر اساس ماده ۲۷ قانون مالیات بر ارزش افزوده و با هدف جبران خسارت‌ها و آثار ناشی از آلودگی‌های زیست‌محیطی ناشی از فعالیت واحدهای صنعتی، تولیدی و خدماتی آلاینده وصول می‌شود. وی در تشریح چگونگی وصول و توزیع این عوارض تصریح کرد: پس از شناسایی واحدهای آلاینده توسط مراجع ذی‌صلاح از جمله سازمان حفاظت محیط‌زیست، عوارض مربوط از سوی نظام مالیاتی وصول می‌شود و سپس به صورت مستقیم در اختیار شهرداری‌ها، دهیاری‌ها و مدیریت‌های محلی مناطق متأثر از آلودگی قرار می‌گیرد تا در مسیر کاهش آلایندگی، بهبود زیرساخت‌های زیست‌محیطی و ارتقای کیفیت زندگی شهروندان هزینه شود.

مدیر کل امور مالیاتی استان بوشهر ادامه داد: عوارض آلایندگی نمونه‌ای روشن از کارکرد تنظیم‌گری مالیات است به‌گونه‌ای که ضمن ایجاد مسئولیت اجتماعی برای واحدهای آلاینده، منابع حاصل از آن در خدمت توسعه پایدار، حفاظت از محیط‌زیست و جبران آثار ناشی از آلودگی در همان مناطق قرار می‌گیرد.

حسین‌پور با تأکید بر شفافیت در فرایند وصول و توزیع این عوارض به ایرنا گفت: این اداره کل با همکاری دستگاه‌های اجرایی مرتبط تلاش می‌کند منابع حاصل از عوارض آلایندگی به صورت دقیق، عادلانه و هدفمند در اختیار مدیریت‌های محلی قرار گیرد و آثار آن به صورت ملموس در بهبود شرایط زیست‌محیطی استان نمایان شود.

جدول ۹۳۸۵

طراح: محمدرضا علی‌زاده zadehalireza@gmail.com

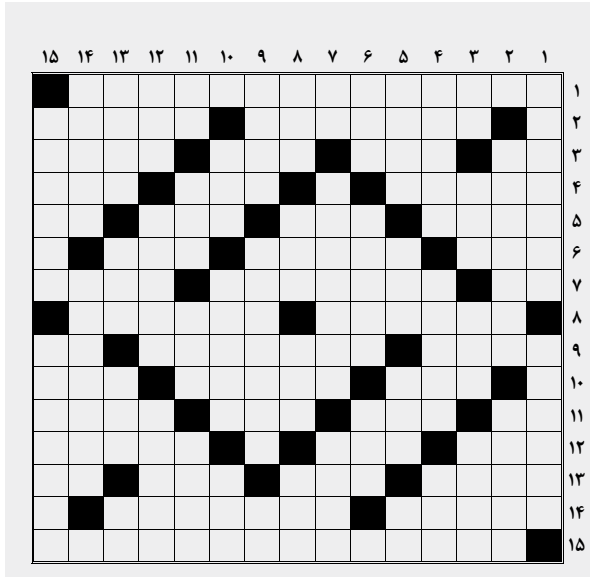

افقی

۱. از این فوتبالیست ایتالیایی به عنوان بزرگ‌ترین دروازه‌بان تاریخ فوتبال جهان یاد می‌کنند ۲. محله‌ای در منطقه ۳ تهران-مساوی ۳. تن‌پرور-ابزار کره‌گیری از ماست-مظهر استقامت-بندپای گزنده ۴. تک به تک-نوشیدنی لبنی ایرانی-شهری مرزی در عراق که در زمان جنگ تحمیلی مدتی در تصرف ایران بود ۵. گاز نادر تبلیغاتی-کم کردن-آهوی کوهی-دشنام ۶. بیماری مسری خطرناک دستگاه هاضمه-لباس‌فروشی-دریاچه‌ای در حمام ۷. پسوند شباهت-واحدی برای بیان توان خروجی موتورها و توان مصرفی موتورهای الکتریکی و ابزارها-دوستی ۸. آنچه کسی یا چیزی را به خاطر آورد-نام کوچک «کارایچ»، سرکرده جنایتکار صرب‌ها در جنگ بالکان ۹. کشور دراز-نامزد انتخاباتی-بیماری ۱۰. بخیه پزشکی-غایت-«سهم» معکوس ۱۱. شخص-تقویت امواج رادیویی-زیرک-ابزار نمایش زمان ۱۲. چرک لباس-هدررفته-پیشینه ۱۳. خواهر و برادر ناتنی-گستردنی صیاد-غذای تزریقی-تکرار حرف دوم ۱۴. سلول‌های بافت عصبی-نام پسرانه فرنگی ۱۵. اجرای آن برای مقابله با سند ۲۰۳۰ یونسکو در آموزش و پرورش انجام شد

عمودی

۱. طبیب هشتم-زهری که سقراط نوشید ۲. صبر-از توابع مثلثاتی ۳. چوب خوشبو-صدا-غربال-پیشرفته ۴. زبان باستانی مردم ایتالیا-کشاورز-جویبار ۵. بچه محل آبادانی-شاهزاده ترکی-واحدی برای شمارش قند-الفبای موسیقی ۶. روز عرب-طوفان-زعفران ۷. عنصر شیمیایی-غذاخوری عمومی-کرم خونخوار ۸. نیم‌صدای گنجشک-کامیون ارتشی-رودخانه-واحد مسافت دریایی ۹. قوم حضرت موسی(ع)-شاخه تحصیلی فنی دبیرستان-صفحه اینترنت ۱۰. قوم وحشی زردپوست اروپای قرن دوم میلادی-تقویت کردن-جمع سنت ۱۱. صفحه اینترنت-اغراق در توصیف چیزی-نوعی حشره‌کش که استفاده از آن به دلیل آثار مخربش برای طبیعت ممنوع شد-خانه بزرگ ۱۲. مقابل اصل-نخ بافتنی-شهری مذهبی در عراق ۱۳. باخبر-دستگاهی در موسیقی سنتی ایرانی-برگشتن-درنده ۱۴. فانوس دریایی-انجام این کار توسط راننده خودرو در بزرگراه‌ها ممنوع است ۱۵. پروردگاری-شهر انجیر
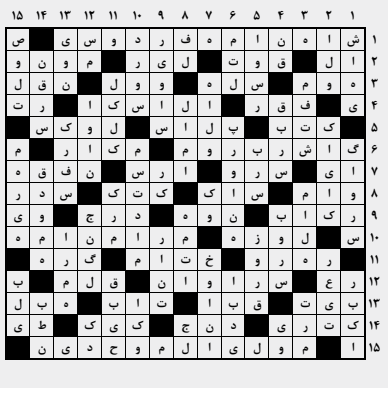
حل جدول شماره قبل