ترکش‌های حملات دقیق ایران به پایگاه‌های اشغالگران آمریکایی در خاک اردن

پیام‌های نقطه‌زنی در دوردست

۲

روایت زندگی مردم جنوب در روزهایی که جنگ؛ دریا، جاده، بیمارستان و خانه‌هایشان را نشانه گرفته است

صدای زندگی بلندتر از صدای انفجارهاست

۲

پیام قدردانی رهبر معظم انقلاب از ملت عراق به‌پاس حماسه تشییع امام شهید

هندسه رابطه ایران و عراق

۲

تولیت آستان قدس رضوی در دیدار فرمانده ارتش:

افزایش قدرت نظامی تنها راه بازدارندگی از جنگ و طمع دشمنان است

۲

۶

نگاهی به فصل جدید «محفل ستاره‌ها» که با فضای ملی میهنی روی آنتن رفته است

از ستاره‌های قرآنی تا قهرمانان ایرانی

دوشنبه ۲۹ تیر ۱۴۰۵ | ۵ صفر ۱۴۴۸ | ۲۰ جولای ۲۰۲۶ | سال سی و نهم | شماره ۱۰۹۸۱ | ۸ صفحه سراسری + ۸ صفحه روزنامه استانی | قیمت ۱۰۰۰۰ تومان

WWW.QUDSONLINE.IR

قدس
روزنامه صبح ایران

نگاهی به برندگان و بازندگان واقعی بزرگ‌ترین جام جهانی تاریخ

جامی که بیرون از زمین فتح شد

۷

آگهی مزایده املاک
اداره کل راه و شهرسازی استان مازندران

اداره کل راه و شهرسازی استان مازندران در نظر دارد در راستای برنامه اجرایی سال جاری با قیمت کارشناسی روز تعیین شده کارشناسان رسمی دادگستری استان با مجوز شماره ۲۰۴۹۴۹/۵۱ مورخ ۱۴۰۴/۱۱/۰۶ وزیر محترم امور اقتصادی و دارائی، ۴۹ قطعه زمین با کاربری مسکونی واقع در بابلسر- بخش بهنمیر-روستای میرودسر- خیابان میرودسر-کوچه علیگلزاده ۱، متعلق به دولت جمهوری اسلامی ایران با نمایندگی سازمان ملی زمین و مسکن به شرح مشخصات جدول مندرج در سامانه ستاد ایران را از طریق مزایده و شرایط ذیل، بصورت نقدی با بهره گیری از سامانه تدارکات الکترونیکی دولت (setadiran.ir) و با شماره مزایده ۲۰۰۵۰۰۳۳۷۷۰۰۰۰۰۴ به فروش برساند.

شرایط: متقاضیان محترم جهت شرکت در مزایده می بایست ۵ درصد قیمت پایه مزایده را بعنوان تضمین شرکت در مزایده بصورت ضمانت نامه بانکی و یا فیش واریزی ارائه نمایند.

کلیه املاک با وضع موجود و با توجه به مفاد درج شده در دعوتنامه مزایده به فروش می رسند و متقاضیان می توانند جهت ارائه پیشنهاد، از املاک بازدید نمایند.

پیشنهاد دهنده مزایده نبایستی مشمول قانون منع مداخله در معاملات دولتی باشد.

مهلت دریافت اسناد تا ساعت ۱۴ روزسه شنبه ۱۴۰۵/۰۴/۳۰ می باشد.

زمان بازگشایی پیشنهادها راس ساعت ۸ صبح روز یکشنبه مورخ ۱۴۰۵/۰۵/۱۱ در محل این اداره کل خواهد بود.

زمان بازدید، همه روزه در ساعت اداری میسر می باشد.

متقاضیان محترم مي توانند برای کسب اطلاعات بیشتر به ادارات راه و شهرسازی شهرستانهای مربوطه و معاونت املاک و حقوقی اداره کل راه و شهرسازی مراجعه نمایند.

ضمنا رعایت موارد ذیل الزامی است:

۱-برگزاری مزایده صرفا از طریق سامانه تدارکات الکترونیک دولت می باشد و کلیه مراحل فرایند مزایده شامل دریافت اسناد مزایده، پرداخت تضمین شرکت در مزایده (ودیعه)، ارسال پیشنهاد قیمت و اطلاع از وضعیت برنده بودن مزایده گران محترم از این طریق امکان پذیر می باشد.

۲-علاقمندان به شرکت در مزایده می بایست جهت ثبت نام و دریافت گواهی الکترونیکی (توکن) با شماره های ذیل تماس حاصل نمایند: مرکز پشتیبانی و راهبری سامانه: ۴۱۹۳۴-۰۲۱

اطلاعات تماس دفاتر ثبت نام سایر استانها، در سایت سامانه setadiran.ir بخش «ثبت نام پروفایل مزایده‌گر» موجود است.

شناسه آگهی ۲۲۲۸۶۶۷

اداره کل راه و شهرسازی استان مازندران

۱۴۰۵۰۶۹۶۶ ف

فراخوان جذب پیمانکار (دومین و آخرین بار)

شرکت معادن زغال‌سنگ شرق در نظر دارد کلیه عملیات برش چوب، آبکشی از تونل‌ها، تامین نیروی انسانی مورد نیاز و آزمایشگاه و دیگر امور مربوطه در معادن زغال‌سنگ خود واقع در استان گلستان (شهرستان آزادشهر) را به پیمانکاران واجد شرایط واگذار نماید. متقاضیان جهت بازدید و دریافت فرم پیشنهاد قیمت، ظرف مدت ۵ روز از تاریخ نشر این آگهی با شماره ۳۲۴۵۴۵۷۸-۰۵۱ تماس حاصل نمایند.

۱۴۰۵۰۷۰۰۰ ب

«فراخوان جذب پیمانکار»

شرکت معادن زغال‌سنگ شرق (سهام خاص) در نظر دارد کلیه عملیات فنی و اجرایی استخراج، پیشروی، تعمیرات، در معدن زغال‌سنگ خود در استان سمنان (شهرستان دامغان) را به پیمانکار واجد شرایط واگذار نماید. متقاضیان می توانند جهت کسب اطلاعات بیشتر و دریافت فرم پیشنهاد قیمت، ظرف مدت ۵ روز کاری از تاریخ نشر این آگهی با شماره ۳۲۴۵۴۵۷۸-۰۵۱ واحد بازرگانی تماس حاصل نمایند.

۱۴۰۵۰۷۰۱۷

آگهی مناقصه عمومی یک مرحله ای همراه با ارزیابی کیفی فشرده (نوبت اول)

شرکت آب و فاضلاب استان خراسان شمالی در نظر دارد از محل منابع اعتبارات عمرانی بر اساس قانون برگزاری مناقصه پروژه مشروحه ذیل را از طریق مناقصه عمومی یک مرحله ای همراه با ارزیابی کیفی فشرده (یکپارچه) در سامانه تدارکات الکترونیکی دولت (WWW.SETADIRAN.IR) انجام و به شرکتهای ذیصلاح واگذار نماید.

شماره مناقصه	نام و مشخصات خدمات مورد نیاز	مدت	برآورد اولیه(ریال)	مبلغ تضمین شرکت در فرایند ارجاع کار (ریال)
۱۴۰۵-۳۱	پروژه احداث و تجهیز چاه های آب به همراه حصارکشی روستاهای قسطی ، گزآباد ، توپچنار ، ارناوه ، کلاته چنار و کهنه جلگه شهرستان مانه مطابق مشخصات فنی و اسناد پیمان در رشته آب یا ابنیه حداقل رتبه ۵ از محل اعتبارات عمرانی	۶ ماه	۴۳،۳۹۸،۷۵۷،۶۱۸	۲،۱۶۹،۹۳۷،۸۸۰

سایر توضیحات تکمیلی (مهلت زمانی دریافت اسناد، ارائه پیشنهادات، تحویل پاکات، زمان و مکان شروع بازگشایی پاکات) و شرح کار در اسناد اعلام شده است که لازم است مناقصه‌گران حداکثر ظرف ۷ روز پس از انتشار آگهی از طریق سامانه فوق الذکر اخذ و اقدام نمایند. ضمناً هزینه چاپ آگهی در دو نوبت به عهده برنده مناقصه می باشد.

شناسه آگهی ۲۲۳۰۰۵۲

روابط عمومی و آموزش همگانی شرکت آب و فاضلاب استان خراسان شمالی

۱۴۰۵۰۶۹۶۵ ف

آگهی مزایده اجاره عرصه (نوبت اول)

شهرداری بجنورد در نظر دارد عرصه جهت نصب تلویزیون شهری را بصورت اجاره و به شرح جدول ذیل برای مدت ۲ سال به شماره مزایده ۵۰۰۵۰۰۵۲۹۷۰۰۰۰۱۱ سامانه ستاد، از طریق مزایده به شرکتها یا کانونهای تبلیغاتی متقاضی دارای مجوز کانون آگهی و تبلیغات از اداره کل فرهنگ و ارشاد اسلامی واگذار نماید لذا متقاضیان می‌توانند جهت دریافت و تحویل اسناد از سامانه تدارکات الکترونیکی دولت به آدرس www.setadiran.ir اقدام نمایند.

ردیف	شماره مال	موضوع	مبلغ (ریال)	تضمین شرکت در مزایده (ریال)
۱	۵۱۰۵۰۰۵۲۹۷۰۰۰۰۱۷	عرصه زمین واقع در ضلع جنوب شرقی چهارراه ۱۷ شهریور	۱۸/۸۴۶/۰۰۰/۰۰۰	۹۴۲/۳۰۰/۰۰۰
۲	۵۱۰۵۰۰۵۲۹۷۰۰۰۰۱۸	عرصه زمین واقع در ضلع جنوب شرقی چهارراه ۱۵ خرداد	۱۶/۵۳۷/۵۰۰/۰۰۰	۸۲۶/۸۷۵/۰۰۰

کلیه مراحل برگزاری مزایده از دریافت اسناد تا ارائه پیشنهاد قیمت و بازگشایی پاکت ها از طریق درگاه سامانه تدارکات الکترونیکی دولت (ستاد) انجام خواهد شد و لازم است متقاضیان در صورت عدم عضویت قبلی، مراحل ثبت نام در سامانه مذکور و دریافت گواهی امضای الکترونیکی راجهت شرکت در مزایده محقق سازند.

۱-تاریخ انتشار مزایده درسامانه ۱۴۰۵/۰۴/۲۹ می باشد.

۲-مهلت زمان دریافت اسناد مزایده از سامانه تا ساعت ۱۳:۰۰ تاریخ ۱۴۰۵/۰۵/۰۸

۳-مهلت زمان ارائه پیشنهادات تا ساعت ۱۳:۰۰ تاریخ ۱۴۰۵/۰۵/۱۹

۴-زمان بازگشایی پاکتها ساعت ۱۳:۰۰ تاریخ ۱۴۰۵/۰۵/۲۰

اطلاعات دستگاه مزایده گذار بجنورد بلوار دولت شهرداری بجنورد و تلفن ۱۴-۳۲۲۲۲۱۱۰

شهرداری بجنورد

۱۴۰۵۰۶۹۸۶ ف

سالن‌های مجهز و مدرن همایش و کنفرانس خبری
مؤسسه فرهنگی قدس

سالن همایش	سالن کنفرانس خبری
۲۲۰ نفر	۱۱۰ نفر

شماره تماس رزرو و هماهنگی
(۰۵۱)۳۷۶۸۵۰۱۱
مشهد؛ نبش سجادیک

دیدگاه

هندسه رابطه ایران و عراق

محمدولایی | پیام قدردانی رهبر معظم انقلاب از ملت عراق به‌پاس حماسه تشییع امام شهید که از مرجعیت دینی و نخبگان فکری تا سران قبایل و شیوخ عشایر و نهایتاً عموم مردم را مخاطب قرار می‌دهد، بیان‌نامه‌ای برای بازتعریف نسبت ایران و عراق در چارچوب نظریه «امت» تلقی می‌شود. آیت‌الله سیدمجتبی خامنه‌ای همان ابتدا این واقعه را به گذشته عراق و هزار و ۴۰۰ سال تاریخ ولایت‌پذیری‌اش گره می‌زند؛ از حضور امیرالمؤمنین(ع) در این سرزمین و تثبیت ولایتی که هیچ حکومتی نتوانست آن را از دل مردم بزداید و پس از ۱۴ قرن همچنان در معجزه اربعین رخ نشان می‌دهد.

بدرقه رهبر شهید انقلاب در عراق، همان گونه که ظهور و بروز عراقی‌ها نیز نشان می‌داد، جدا از حرکت تمدنی اربعین قابل هضم نیست. مردمی که هر ساله بزرگ‌ترین اجتماع مذهبی جهان را شکل می‌دهند، همان ظرفیت را در بدرقه «امام مجاهد شهید» آشکار کردند. اربعین، خواه ناخواه به حلقه مهمی از زنجیره امت‌سازی و شکل‌گیری تمدن نوین اسلامی تبدیل شده و این تشییع تاریخی نیز می‌تواند مقوم همین مسیر باشد. مسیری که چند روز پس از تشییع رهبر شهید انقلاب، در آغاز اربعین امسال نیز استمرار می‌یابد و میلیون‌ها زائر، یاد رهبر شهید را با بزرگ‌ترین اجتماع جهان اسلام پیوند می‌زنند. این پیام البته در بستر تحولات سیاسی عراق هم مفهوم ویژه‌ای دارد. عراق امروز یکی از مهم‌ترین چالش‌های هویتی خود را پشت سر می‌گذارد تا بتواند بین دولت ملت عراق و رابطه‌اش با امت اسلامی تعادلی برقرار کند. چالش‌هایی که البته در فضایی ایزوله نیست و بازیگران غربی و عربی نهایت تلاششان را برای انکار هویت امت‌گرا به کار گرفته‌اند و اتفاقاً ایران را به عنوان معارض هویت عربی به تصویر می‌کشند. اما حالا میلیون‌ها عراقی رهبر کشوری را بر دوش می‌کشند که هشت سال جنگی ساختگی را با آن کشور تجربه کرده‌اند و بیش از دو دهه نیز تحت تسلط کشوری هستند که همزمان با مراسم تشییع، در حال جنگ با ایران بوده است!

این واقعیت جامعه عراق است که ورای پروژه‌های ساختگی ملی‌گرایی و عربیت رخ نشان می‌دهد تا پیوندهای فرامرزی فراتر از رقابت‌های سیاسی «فصل جدیدی از بیداری و نقش‌آفرینی برای تغییر معادلات پیش‌ساخته مستکبران» بگشاید. با وجود سرمایه‌گذاری‌های کلان برای تخریب رابطه دو ملت، وحدتی شکل گرفته که نه بر پایه قومیت، نه زبان، نه مرزهای سیاسی و نه حتی صرفاً منافع مشترک، بلکه بر محور «حب الحسین(ع)» تعریف می‌شود. محبتی که همچون داغ ابدی عزای حسین(ع) در قلوب مؤمنین، می‌تواند ارتباطی ناگسستنی را رقم بزند. آینده روابط ایران و عراق بر پایه رابطه‌ای است که ریشه تاریخی‌اش در ولایت علوی و بستر اجتماعی‌اش در اربعین حسینی است و راهبرد سیاسی‌اش هم چیزی جز مقاومت نمی‌تواند باشد. و همین آینده گروه‌های مقاومت است که امروز تحت شدیدترین فشارهای آمریکا قرار دارد. تشییع رهبر شهید انقلاب در کنار «عملکرد مجاهدانه در جبهه مقاومت»، مقاومت را نه فقط در ابعاد نظامی، بلکه در عرصه اجتماعی و مردمی نیز نمودار می‌کند. توسعه مقاومت بر پایه چنین سرمایه اجتماعی عظیمی می‌تواند کلید اصلی تحولات آتی کشور عراق باشد. حقیقت آن است که مقاومت عراق، زائده‌ای تحمیلی نیست و تداوم طبیعی سابقه تاریخی مردم این کشور است که با قرار گرفتن در راستای ولایت و فرهنگ اربعین، جزئی از هویت عراق را تشکیل می‌دهد. بنابراین این ضلع جبهه مقاومت صرفاً یک جریان سیاسی یا نظامی نیست که با انحلال و خلع سلاح تهدید شود؛ بلکه مستظهر به سرمایه اجتماعی و عقیدتی عظیمی است که امواجش در تشییع میلیونی «علمدار مقاومت» به خروش آمد.

دیدگاه

شرح چرایی تداوم مذاکرات در فاصله دو جنگ

وزیر خارجه: ما برای اعتبار و آینده سیاسی خودمان کار نمی‌کنیم

گروه سیاسی | دیروز بخش‌هایی از قسمت بیستم «ماجرای جنگ ۲» که گفت‌وگوی جواد موگویی، مستندساز با چهره‌های سیاسی است، منتشر شد. این قسمت، شرح گفت‌وگوی سیدعباس عراقچی با موگویی است.

وزیر خارجه کشورمان در این گفت‌وگو به چرایی تداوم مذاکرات در فاصله دو جنگ پرداخته است. او در پاسخ به اینکه چند مرتبه حمله حین مذاکرات آیا موجب کاهش اعتبار مذاکره‌کنندگان نمی‌شود، گفت: ما برای حفظ اعتبار و آینده سیاسی خودمان کار نمی‌کنیم. اگرچه برخی هستند که یک‌سری تصمیم‌ها را صرفاً برای اعتبار خود می‌گیرند، اما من چنین رویکردی را خیانت می‌دانم.

عراقچی در ادامه افزود: ما آن زمان (بین دو جنگ) کمیته هسته‌ای را در داخل دبیرخانه شورای عالی امنیت ملی تشکیل دادیم که اکنون به کمیته مذاکرات تبدیل شده و به کمیته ۶ نفره معروف است. ابتدا، شهید شمخانی مسئولیت این کمیته را بر عهده داشت و سپس که شهید لاریجانی به دبیری شورای عالی امنیت ملی رسید، ریاست این کمیته را بر عهده گرفت. تمام بحث‌های مربوط به مذاکرات، در این کمیته صورت می‌گرفت و مصوبات آن، عیناً همان روال مصوبات شورای عالی امنیت ملی را طی می‌کرد. در آنجا، تعابیر جالبی در مورد مذاکره‌کنندگان به کار گرفته می‌شد. وزیر امور خارجه ایران در ادامه اظهار کرد: اگرچه تأسیسات هسته‌ای ما در جنگ ۱۲ روزه آسیب دیده بود و ما عملاً در یک تعلیق اجباری بودیم، اما مأموریت داشتیم خواست دشمن برای پذیرش تعلیق غنی‌سازی را رد کنیم. عراقچی در پاسخ به اینکه بهتر بود تعلیق را می‌پذیرفتیم تا دوره ترامپ و نتانیاهو تمام شود، گفت: تصمیم‌گیری با من و شما نیست. اگر این را می‌پذیرفتیم، عملاً به دشمن اجازه داده بودیم که با جنگ به خواسته‌های خود برسد و این به یک الگو برای دشمن تبدیل می‌شد. شکست اینجاست؛ نه نابودی تأسیسات کشور. عراقچی در ادامه اظهار کرد: با وجود اینکه مذاکرات ۷ اسفند به نتیجه نرسیده بود، اما ملاقات تیم‌های فنی در وین را پذیرفتیم. جمعه شب، من فضا را کاملاً جنگی دیدم. وزیر خارجه در ادامه گفت: نتانیاهو گفته بود یک کار تمام‌نشده وجود دارد و آن، نابودی جمهوری اسلامی است و با یک تحلیل غلط، ترامپ را به جنگ با ایران کشاند. دشمن از تسلیم بی‌قید و شرط شروع کرد و نهایتاً به امضای یادداشت تفاهم با ایران رسید؛ یعنی ایران به عنوان یک ابرقدرت در برابر آمریکا نشست و این کشور را وادار کرد به حاکمیت جمهوری اسلامی احترام بگذارد.

تولیت آستان قدس رضوی در دیدار فرمانده ارتش:

افزایش قدرت نظامی تنها راه بازدارندگی از جنگ و طمع دشمنان است

تولیت آستان قدس رضوی، تنها راه برای بازدارندگی نظامی از تجاوز و طمع دشمن را قدرتمند شدن دانست.

به گزارش آستان نیوز، آیت‌الله احمد مروی در دیدار امیر سرلشکر امیر حاتمی، فرمانده کل ارتش جمهوری اسلامی ایران، به همراه جمعی از فرماندهان که در حرم مطهر رضوی انجام شد، ضمن خیرمقدم، شهادت رهبر عظیم‌الشأن و فرماندهی کل قوا را تسلیت گفت و اظهار کرد: هم حیات رهبر شهید انقلاب مایه برکت، عزت، بیداری و سربلندی ملت ایران بود و هم شهادت ایشان. وی در ادامه به تشریح ابعاد جنگ تحمیلی آمریکایی-صهیونی پرداخت و گفت: جنگ آمریکا با کشورمان، اتفاق جدیدی نیست؛ دشمنان از سال ۵۷ برای مقابله و سرنگونی نظام اسلامی توطئه می‌کنند و همواره گزینه جنگ روی میز آن‌ها بوده است.

وی تصریح کرد: این تصور که می‌توانستیم کار را به گونه‌ای پیش ببریم که کار به جنگ و مخاصمه رودررو با آمریکا نمی‌رسید، تصوری اشتباه است. هر کس تاریخ اخیر کشورمان را مطالعه کرده باشد، متوجه می‌شود که دشمن از سال ۵۷ در فکر عملیات نظامی در کشورمان بود. ژنرال هایزر را مأمور کردند به ایران بیاید تا فرماندهان نظامی رژیم پهلوی را برای کودتا آماده کند، اما به‌دلیل قدرت موج انقلاب اسلامی ناکام ماندند. تولیت آستان قدس رضوی، اسناد لانه جاسوسی را دیگر مصداق آشکار تاریخی برای توطئه‌های آمریکایی دانست و اظهار کرد: مطالعه این اسناد به روشنی بیانگر تلاش و برنامه‌ریزی آمریکایی‌ها برای انجام عملیات نظامی در ایران است. پس از آن، کودتای نوژه را راه انداختند، به جایی نرسید. سپس جنگ هشت ساله دفاع مقدس را آغاز کردند که آن تجاوز نیز شکست خورد. با این همه، دشمنان ناامید نشدند؛ از روز نخست پیروزی انقلاب اسلامی تاکنون، طرح عملیات نظامی علیه جمهوری اسلامی ایران روی میز رژیم آمریکا بوده است. وی افزود: رؤسای جمهور پیشین آمریکا بیشتر محاسبه‌گر بودند و دست به چنین عملیات جنون‌آمیزی نزدند، اما ترامپ، این فرد دیوانه و مغرور با تحریک صهیونیست‌ها فکر کرد اکنون برای حمله نظامی به ایران، فرصت خوبی است. تولیت آستان قدس رضوی با اشاره به کتاب «بی‌بی، داستان من» نوشته نخست‌وزیر پلید رژیم صهیونی، گفت: او در کتاب خاطرات خود، به وضوح اعتراف می‌کند که از ۲۵ سال پیش، تمام تلاش خود را برای تحریک آمریکایی‌ها به حمله به ایران، به کار بسته است.

■ رهبر شهید و ملت ایران، قدرتمند شدن را انتخاب کردند

آیت‌الله مروی ضمن تأکید بر اینکه جنگ آمریکا با ایران ناگزیر بود، به راه حل جلوگیری از جنگ اشاره و عنوان کرد: تنها دو راه وجود دارد؛ یا از انقلاب اسلامی، آرمان و رسالت دینی خود دست برداریم یا آن قدر قوی باشیم که دشمنان از جنگیدن با ما ناامید شوند. تنها راه ما در مواجهه با کشوری که خود را ارباب عالم می‌داند و طمع به کشورهای ضعیف دارد، قدرتمند شدن است.

رهبر شهید ایران و ملت ایران راه دوم را انتخاب کردند.

تولیت آستان قدس رضوی افزود: هر انسان تربیت‌نیافته، قلدر می‌شود و فکر می‌کند همه باید از او بترسند و فرمان ببرند. ترامپ، مظهر انسان تربیت‌نشده است که از همه از کشورهای عربی تا جوامع غربی توقع تسلیم بی‌قید و شرط دارد.

وی تصریح کرد: هدف ما قدرتمند شدن برای لشکرکشی و حمله به آمریکا نیست؛ ما باید آن قدر قوی باشیم که آمریکا و صهیونیست‌ها جرئت لشکرکشی به خاک ایران را پیدا نکنند. در این مسیر نیز کارهای بزرگ بسیاری توسط ارتش، سپاه و همه قوای نظامی و مسلح کشورمان صورت گرفت. در طول دو جنگ تحمیلی اخیر نیز با وجود شهادت فرمانده کل قوا و جمعی از فرماندهان ارشد نظامی و مسئولان کشوری، بحمدالله قوای مسلح ما بسیار قدرتمند و سرفراز نشان دادند. آیت‌الله مروی گفت: دشمنان در تلاش‌اند با چنگ زدن به هر دستاویزی، از باتلاق و منجلابی که خود را در آن افکنده‌اند با آبرومندی بیرون بیایند، اما به اراده الهی به‌زودی در آن فرو می‌روند و نابود می‌شوند.

■ ملت ایران، الگوی همه ملت‌ها و کشورهای جهان

وی جنگ مستقیم با آمریکا را نشانه قدرتمندی امروز کشورمان برشمرد و ادامه داد: نزدیک قله ایستاده‌ایم، از این رو عظمت قله را درک نمی‌کنیم. امروز درک عظمت کاری که در مقابله با آمریکا و رژیم صهیونیستی انجام می‌شود، از توان خارج است. باید زمان بگذرد و کمی از این روزها فاصله بگیریم تا متوجه این عظمت بشویم و به‌تدریج آثار و برکات آن روشن خواهد شد. ملت ایران، امروز الگوی همه ملت‌ها و کشورهای جهان است.

تولیت آستان قدس رضوی ابراز کرد: همان گونه که بنی‌امیه تصور می‌کرد با شهادت حضرت اباعبدالله الحسین(ع)، صدای حق‌طلبی و پرچم اسلام و قرآن کریم از بین می‌رود، ولی در تاریخ آمده است که پس از عاشورا، صدها حرکت انقلابی و قیام‌های مردمی علیه بنی‌امیه، بنی‌مروان و بنی‌عباس شکل گرفت؛ دشمن امروز نیز در اشتباه است. وی همچنین تصریح کرد: بی‌تردید از برکت خون امام شهید و شهیدان جنگ تحمیلی، صدها حرکت انقلابی، ضداستکباری و ضدصهیونیستی در منطقه و اقصی نقاط عالم راه خواهد افتاد؛ این از سنن الهی است.

■ بعثت مردم، از برکات خون امام شهید

وی در بخش دیگری از سخنان خود، یکی از برکات خون رهبر شهید انقلاب را بعثت ملت عنوان و ابراز کرد: با شهادت رهبر شهید، شاهد تحولات شگرفی در جامعه اسلامی بودیم. به فرموده امام شهید، خداوند متعال این ملت را مبعوث کرد. آن قوه محرکه‌ای که مردم را مبعوث کرد تا به پاخیزند، خون مطهر رهبر شهید انقلاب اسلامی بود و این آغاز کار است و این خون مطهر موجب تحولات و اتفاقات بسیاری در جهان خواهد شد. تولیت آستان قدس رضوی با اشاره به تشییع باشکوه رهبر شهید انقلاب، افزود: اگر این مراسم تشییع و بدرقه در هر شهر دیگر ایران و هر کشور اسلامی دیگری هم برگزار می‌شد، شاهد همان جمعیت، دلدادگی و شکوهی بودیم که در کشور عراق و شهرهای تهران، قم و مشهد دیدیم. وی اضافه کرد: اگر این مراسم، در پاکستان برگزار می‌شد، همه ۶۰ میلیون شیعه شرکت می‌کردند. اگر در هندوستان و یا کشورهای عربی خلیج فارس، فشار و ارعاب حکومتی نبود، چنین مراسم تشییع باشکوهی برگزار می‌شد.

■ رهبر شهید برای همیشه زنده و الهام‌بخش هستند

آیت‌الله مروی با اشاره به مضمون آیه ۸ سوره صف «يُرِيدُونَ لِيُطْفِؤُا نُورَ اللَّهِ بِأَفْوَاهِهِمْ وَاللَّهُ مُتِمُّ نُورِهِ وَلَوْ كَرِهَ الْكَافِرُونَ؛ آنان می‌خواهند نور خدا را با دهان خود خاموش کنند؛ ولی خدا نور خود را کامل می‌کند هر چند کافران خوش نداشته باشند»، اضافه کرد: دشمنان اسلام به غلط فکر کردند که با شهادت رهبری معظم انقلاب، نور خدا را خاموش می‌کنند، صدای حق‌طلبی را خاموش می‌کنند، پرچم مبارزه با ستمگران را سرنگون می‌سازند، در حالی که محاسبات آن‌ها کاملاً اشتباه است. تولیت آستان قدس رضوی گفت: امام خامنه‌ای شهید از امام خامنه‌ای زنده، به مراتب برای دشمن خطرناک‌تر است. حضرت آقا با شهادتشان زنده ماندند. دشمن فکر کرد ایشان را به شهادت می‌رساند، ولی ایشان برای همیشه زنده‌اند؛ قوی‌تر، اثرگذارتر و الهام‌بخش‌تر.

همچنین در این دیدار، امیر سرلشکر حاتمی، فرمانده کل ارتش جمهوری اسلامی ایران که پیش‌تر درخواست تشرف به کسوت خادمی حضرت رضا(ع) را ارائه کرده بود، با موافقت تولیت آستان قدس رضوی، مفتخر به دریافت حکم خادمی شد و این حکم در پایان جلسه توسط آیت‌الله مروی به وی اعطا شد.

روزشمار جنگ | روز صد و چهلم

پیامدهای هشتمین شب حملات به نقاطی در جنوب ایران، در پایگاه‌های آمریکا در اردن، کویت، بحرین و قطر مشاهده شد

پاسخ در عمق منطقه

گروه سیاسی | در صد و چهلمین روز از شروع جنگ رمضان، هشتمین شب متوالی حملات آمریکا به ایران رقم خورد. این بار پل‌ها، راه‌آهن، برج‌های کنترل دریایی و تأسیسات انرژی در استان‌های جنوبی هدف قرار گرفتند. سازمان انرژی اتمی ایران همچنین از اصابت چندین پرتابه به سایت در حال ساخت دارخوین خبر داد و آن را «جنایت تروریستی» خواند. آژانس بین‌المللی انرژی اتمی با تأیید این حمله، آن را فاقد خطر پرتوزایی دانست اما خواستار خویشتن‌داری شد. در پاسخ، ایران حملات خود را به پایگاه‌های آمریکا در پنج کشور گسترش داد.

■ ۲ سرباز آمریکایی در اردن کشته شدند

مهم‌ترین تحول میدانی، حمله موشکی ایران به پایگاه هوایی «موفق صَلتی» در اردن بود که به کشته شدن دو سرباز آمریکایی، زخمی شدن چهار نفر و مفقود شدن یک نفر دیگر انجامید. این نخستین تلفات نظامی آشکار آمریکا در جریان حملات تلافی‌جویانه ایران است. تصاویر منتشرشده از لحظه اصابت موشک، وحشت را در میان نظامیان آمریکایی به تصویر کشید. همزمان، سپاه پاسداران از سرنگونی چهارمین پهپاد ام‌کیو-۹ در هشت روز اخیر در اهواز خبر داد. مجموع پهپادهای سرنگون شده از ابتدای جنگ به بیش از ۱۵۰ فروند رسیده که شامل ۳۰ فروند ام‌کیو-۹ با ارزش بیش از یک میلیارد دلار است.

■ کویت؛ هدف دومین شب متوالی

حملات ایران برای دومین شب پیاپی تأسیسات حیاتی کویت را هدف قرار داد. یک نیروگاه تولید برق و آب‌شیرین‌کن دوباره مورد اصابت قرار گرفت و آتش‌سوزی گسترده‌ای رخ داد. انبار مهمات و سامانه‌های راداری پدافند هوایی آمریکا در پایگاه‌های «علی‌السالم» و «بوهرینگ» کویت نیز هدف حملات پهپادی و موشکی قرار گرفت.

■ هرمز؛ بسته و پرهزینه

تنها سه کشتی کالایی در شبانه‌روز گذشته از هرمز عبور کردند که پایین‌ترین رقم از اردیبهشت تاکنون است. سپاه اعلام کرد دو کشتی که سعی در خروج از مسیر «ناایمن» داشتند، متوقف شدند. قیمت نفت نیز با افزایش ۲ درصدی در روز و ۱۳ درصدی در هفته، تأثیر مستقیم بحران بر اقتصاد جهانی را نشان می‌دهد. تحلیلگران معتقدند ایران با بستن هرمز، به دنبال افزایش هزینه‌های جنگ برای واشنگتن است.

■ ایستگاه صد و چهلم؛ جنگ فرسایشی

آمریکا با بمباران زیرساخت‌های جنوب، تلاش دارد کنترل هرمز را از دست ایران خارج کند، اما ایران با گسترش پاسخ به پایگاه‌های نظامی در سراسر منطقه، ثابت کرده هزینه‌های این جنگ را به دشمن و متحدانش تحمیل خواهد کرد. از کویت و بحرین تا قطر و اردن، هیچ نقطه‌ای در امان نیست. جنوب ایران، هرچند هدف حملات است، اما همچنان اهرم اصلی فشار تهران باقی مانده است. آینده جنگ به این بستگی دارد که کدام طرف زودتر از ادامه مسیر فرسایشی خسته شود. تحلیلگران، در جست‌وجو برای پیش‌بینی سناریوهای ادامه جنگ، کار سختی در پیش دارند.

فراخبر

ترکش‌های حملات دقیق ایران به پایگاه‌های اشغالگران آمریکایی در خاک اردن

پیام‌های نقطه‌زنی در دوردست

هدایت جاوید | در شرایطی که زد و خورد روزانه میان مرزداران ایرانی و متجاوزان آمریکایی در حاشیه خلیج فارس به امری معمول تبدیل شده، حملات تازه ایران به نقاطی در خاک پادشاهی ملک عبدالله هاشمی معنادار است. دلیل نخست اهمیت موضوع به نقطه‌زنی دقیق موشکی و پهپادی آن هم در این بعد مسافت طولانی بازمی‌گردد. تهران در هنگامه جنگ ۱۲ و ۴۰ روزه به اهدافی در خاک فلسطین اشغالی حملاتی داشته اما زیر ضرب گرفتن مقرهای نظامیان ایالات متحده در اردن از چند منظر اهمیت ویژه‌ای یافته است؛ دلیل نخست طبق آنچه نیویورک تایمز می‌نویسد به این مسئله بازمی‌گردد که مقام‌های آمریکایی معتقدند با گذشت چندین ماه از جنگ، تکرار حملات نشان می‌دهد ایران همچنان ذخایر قابل توجهی از موشک‌های خود را حفظ کرده است. از سویی این روند نشان می‌دهد جمهوری اسلامی در گذر دادن موشک‌ها از سامانه‌های پدافند هوایی آمریکا، نسبت به گذشته موفق‌تر عمل می‌کند. وال استریت ژورنال هم گزارش می‌دهد عملیات اخیر اثبات می‌کند تهران توانسته روش‌های جدیدی برای عبور از سامانه‌های دفاع موشکی آمریکا مانند تاد و پاتریوت توسعه دهد.

همچنین حمله به موفق السلطی، ضربه به جایگاه مهم این پایگاه امن هوایی و لجستیکی و در واقع مقر مادر در تهاجم به ایران تعبیر می‌شود. باید به یاد داشت که پنتاگون در روزهای ابتدایی جنگ، بخشی از نیروهای خود را از بحرین، امارات و قطر به اردن منتقل کرد؛ چراکه تصور داشت این منطقه به‌دلیل دوری از خاک ایران و برخورداری از پشتیبانی پدافندی رژیم صهیونیستی امن‌تر است. اما ترکش‌های شلیک به الازرق و همچنین خلیج عقبه توهم امنیت متجاوزان در پیرامون و مناطق دوردست ایران را به‌کل از بین برد. نقطه‌زنی در اردن اثبات می‌کند که دست بلند موشکی و پهپادی قادر به دفع خطر در هر نقطه‌ای بوده و حالا این واشنگتن است که نه تنها باید نسبت به مقرهای بی‌دفاع خود در منطقه نگران باشد بلکه باید بپذیرد که پایگاه‌های دوردست آن مانند «دیگو گارسیا» در قلب اقیانوس هند دیگر امن نیست.

■ افزایش فشار بر ترامپ درباره جنگ با ایران

اذعان منابع غربی به هلاکت نظامیان اشغالگر دلیل دیگر اهمیت اتفاق‌های اخیر است. این نخستین بار از زمان برقراری آتش‌بس اولیه در اوایل آوریل است که ایالات متحده به مرگ نظامیان خود در جریان درگیری‌ها اشاره می‌کند. چنین افشاگری در شرایطی است که انتشار اخبار پیرامون جنگ در آمریکا و فلسطین اشغالی به‌شدت زیر تیغ سانسور قرار دارد. به‌طور نمونه احتمالاً نحوه اطلاع‌رسانی کاخ سفید درباره حمله موشکی جمهوری اسلامی به پایگاه عین‌الاسد عراق به عنوان مقر نظامیان آمریکایی در ۱۸ دی سال ۱۳۹۸ را به یاد دارید؛ جایی که ترامپ ابتدا به «ضربه ملایم مغزی» چند نظامی خود بر اثر اصابت موشک‌های ایران اشاره کرد، ولی به مرور منابع خبری زخمی شدن حدود ۳۰۰ تن در این حمله را رسانه‌ای کردند. اکنون رسانه‌ها از زخمی شدن ۳۰ سرباز آمریکایی طی هفته گذشته و در جریان حملات ایران به پایگاه‌های اشغالگران در منطقه خبر داده‌اند. هر چند ترامپ با «رویداد بسیار غم‌انگیزی خطاب کردن و گفتن اینکه سربازان ما در راه خدمت به کشورمان جان خود را از دست دادند» سعی کرد از شدت پیامدهای خسارت‌های جنگ با ایران بکاهد ولی خبری شدن موضوع مرگ دو نظامی در اردن آن هم در آستانه انتخابات میان‌دوره‌ای مجلس فشارهای داخلی بر رئیس جمهور را به‌شدت افزایش داده و وی را برای خروج از جنگ، زیر فشار قرار خواهد داد.

■ پیامی به طرف‌های منطقه‌ای

در نهایت دلیل سوم اهمیت حمله دقیق ایران به اردن، پیام هشدار منطقه‌ای به برخی طرف‌هاست که به زمین بازی دشمن تبدیل شده‌اند. به‌طور ویژه این روزها بحرین، کویت و امارات به آتش بیار معرکه تبدیل شده و عملاً شریک توطئه علیه کشورمان هستند. در شرایطی که گفته می‌شود ایران به گوش مقامات عربستان و عمان رسانده که قصد دارد در واکنش به حماقت سران ابوظبی به شدت امارات را هدف قرار دهد و همزمان سیدمجید موسوی، فرمانده نیروی هوافضای سپاه با توییت «حاکمان کشورهای عربی حاشیه خلیج فارس، آخرین هشدار ایران را جدی بگیرید!» شیخ‌نشین‌های عربی را انذار می‌کند، حملات هدفمند در خاک اردن برای اعراب همسایه پیام‌های مهمی دارد؛ باشد که درس گرفته و رفتار خود را اصلاح کنند.

پس از کاهش حمایت عمومی در آمریکا، تل‌آویو ده‌ها میلیون دلار برای بازسازی چهره خود در این کشور هزینه می‌کند

کارزار میلیون‌دلاری برای بازپس‌گیری افکار عمومی

محسن فاطمی‌نژاد | این روزها صحبت از وضعیت فاجعه‌بار اسرائیل در میان افکار عمومی جهانی، حتی بین رسانه‌های حاضر در سرزمین‌های اشغالی نیز داغِ داغ است. مثلاً در دو گزارشی که در شماره دیروز روزنامه در صفحه «جهان» منتشر کردیم، به بحث بر سر همین وضعیت به بهانه دو اتفاق پرداختیم؛ اولی انتشار دست‌نوشته‌ای تازه از یحیی سنوار درباره دستورالعمل عملیاتی برای «طوفان الاقصی» بود و دیگری صحبت‌های زهران ممدانی، شهردار نیویورک درباره بررسی امکان دستگیری نتانیاهو در صورت سفر به این شهر برای حضور و سخنرانی در مجمع عمومی سازمان ملل.

اشاره کردیم که حتی تحلیلگر روزنامه اسرائیلی «معاریو» نیز اذعان دارد «سنوار عملیات طوفان الاقصی را صرفاً از زاویه نظامی تعریف نکرده بود، بلکه از ابتدا آن را نبردی برای تغییر روایت جهانی درباره فلسطین می‌دانست» و صدالبته او در این کار موفق شد. در مورد بررسی امکان دستگیری نتانیاهو که توسط شهردار نیویورک مطرح شده بود، رسانه‌های اسرائیلی در کنار بحث درباره امکان انجام چنین اقدامی، تأکید داشتند خود این اظهار نظر نشان‌دهنده تغییر تدریجی نگاه بخشی از جامعه آمریکا به سیاست‌های اسرائیل است که می‌تواند پیامدهای بلندمدتی در رابطه این رژیم با ایالات متحده داشته باشد.

■ بزک طرفداران جنگ توسط «دوستان صلح»

در این میان، گزارش‌های رسانه‌های آمریکایی نیز خبر از کمپین‌های گسترده چند ده میلیون دلاری توسط اسرائیل برای تغییر چهره این رژیم در میان افکار عمومی داخل ایالات متحده دارد. «وال استریت ژورنال» در گزارشی پس از آنکه اعلام کرد میلیون‌ها پیام تولید شده توسط هوش مصنوعی از سازمانی به نام «دوستان صلح» در ماه‌های اخیر به تلفن‌های همراه آمریکایی‌ها روانه شده، از تلاش جدید صهیونیست‌ها برای جلب نظر افکار عمومی آمریکا پرده برداشت.

این پیام‌های متنی از حساب‌هایی با نام‌هایی مانند «اما» یا «سارا» که متعلق به سازمان «دوستان برای صلح» هستند، برای تلفن‌های آمریکایی‌ها ارسال می‌شوند و پرسش‌هایی از این دست را مطرح می‌کنند: «تأثیر گفت‌وگوهای صلح میان ایالات متحده و اسرائیل از یک سو و ایران از سوی دیگر بر امنیت جهانی را چگونه ارزیابی می‌کنید؟». بر اساس گزارش این روزنامه، فردی که پشت این پروژه قرار دارد «برد پارسکیل» مشاور سابق و متحد قدیمی دونالد ترامپ است که با بودجه هنگفتی از سوی دولت اسرائیل فعالیت می‌کند.

■ ۵۰ میلیون دلار به علاوه AI برای فریبکاری

این پیام‌های تولیدشده با هوش مصنوعی بخشی از قراردادی به ارزش بیش از ۴۵ میلیون دلار هستند که اسرائیل به‌تازگی با پارسکیل منعقد کرده است؛ قراردادی که هدف آن جلب نظر افکار عمومی آمریکا عنوان شده، افکار عمومی‌ای که در سال‌های اخیر به‌طور فزاینده‌ای نسبت به حضور اسرائیل و اقدامات ارتش این رژیم موضع انتقادی پیدا کرده است.

در اواخر سال گذشته، گیدئون ساعر، وزیر خارجه رژیم صهیونیستی نیز اعلام کرد بودجه‌ای بیش از ۷۰۰ میلیون دلار برای سال ۲۰۲۶ اختصاص داده شده تا برای بهبود تصویر این رژیم در جهان هزینه کند.

این موضوع نشان می‌دهد اسرائیل از موج فزاینده نفرت جهانی علیه خود، به‌ویژه در ایالات متحده، دچار نگرانی شدید شده است؛ مسئله‌ای که این رژیم را به سمت اختصاص ده‌ها میلیون دلار برای تلاش‌هایی بی‌سابقه به منظور مقابله با این موج سوق داده است. این تلاش‌ها بر راهبردهای نوآورانه مبتنی بر هوش مصنوعی و همچنین تأمین مالی پلتفرم‌های رسانه‌ای محافظه‌کارانه تکیه دارد.

در همین زمینه، جی‌دی ونس، معاون رئیس جمهور آمریکا هفته گذشته اسرائیل را به تلاش برای تضعیف مذاکرات آمریکا با هدف پایان دادن به درگیری با ایران متهم کرد. ونس انگشت اتهام را به سوی برخی مقام‌های این رژیم گرفت که به گفته او «در حال دستکاری افکار عمومی آمریکا و تلاش برای تغییر آن هستند تا جنگ را برای مدت نامحدود ادامه دهند».

پارسکیل نیز در یکی از مصاحبه‌های اخیر خود گفت: تهدید موجودیتی که اسرائیل با آن مواجه است، اطلاعات نادرست است؛ فارغ از اینکه منبع آن چه کسی باشد. او همچنین هرگونه دخالت در تلاش‌هایی را که ممکن است مذاکرات آمریکا را تضعیف کند، رد کرد.

■ «اسرائیلی‌ها خوب‌اند و فلسطینی‌ها، افراطی!»

همچنین گروهی موسوم به «Show Faith by Work» اسنادی ارائه کرده که شامل طرح‌هایی برای ارسال پیام‌های حمایتی از اسرائیل، به‌ویژه برای اعضای کلیساهای بزرگ و دانشجویان مسیحی دانشگاه‌هاست. این گروه اعلام کرده این برنامه می‌تواند حدود ۴ میلیون نفر را در منطقه جنوب غربی آمریکا زیرپوشش قرار دهد. این گروه که در ماه جولای سال گذشته تأسیس شده، اعلام کرده فعالیت‌هایش شامل «ایجاد پیوند میان تصویر مثبت اسرائیل و مرتبط کردن جمعیت فلسطینی با گروه‌های افراطی» خواهد بود؛ پروژه‌ای که هزینه آن بیش از ۳ میلیون دلار برآورد شده است. این گروه همچنین گفته قصد دارد در چارچوب این تلاش‌ها با چهره‌های بانفوذ، ازجمله بازیگران و ستاره‌های بسکتبال، ارتباط برقرار کند.

همه این فعالیت‌ها به این بهانه اتفاق می‌افتد که براساس نظرسنجی مؤسسه «پیو» که در ماه مارس گذشته انجام شد، حدود ۶۰ درصد آمریکایی‌ها به دلیل نحوه برخورد اسرائیل با جنگ‌های نوار غزه و ایران، دیدگاهی منفی به این رژیم دارند.

روی خط تحلیل

سی‌ان‌ان از ابعاد پنهان سند هسته‌ای واشنگتن و سعودی‌ها پرده برداشت

افشای دست‌ودلبازی هسته‌ای آمریکا برای ریاض

فاطمی‌نژاد | افشای جزئیات توافق هسته‌ای پنهان میان دولت دونالد ترامپ و رژیم سعودی توسط شبکه «سی‌ان‌ان»، بار دیگر پرده از نفاق ساختاری و استانداردهای دوگانه ایالات متحده در برخورد با فناوری هسته‌ای برمی‌دارد. براساس این گزارش، واشنگتن در آستانه امضای توافقی است که به ریاض اجازه می‌دهد بدون پذیرش «پروتکل الحاقی» و نظارت‌های استاندارد آژانس بین‌المللی انرژی اتمی، به غنی‌سازی اورانیوم و بازفراوری پلوتونیوم در خاک خود بپردازد؛ یعنی همان دو مسیری که تسلیحاتی شدن یک برنامه هسته‌ای را ممکن می‌کند. این بذل و بخشش بی‌سابقه فناوری حساس هسته‌ای به ریاض، در شرایطی صورت می‌گیرد که جمهوری اسلامی ایران طی سال‌های گذشته، شفاف‌ترین و تحت نظارت‌ترین برنامه صلح‌آمیز هسته‌ای جهان را هدایت کرده است. با این حال، پاسخ محور غربی-صهیونیستی به این شفافیت، اعمال تروریسم اقتصادی، تحریم‌های ظالمانه و در نهایت بمباران وحشیانه تأسیسات صلح‌آمیز کشورمان توسط آمریکا و رژیم صهیونیستی بوده است؛ تجاوزی آشکار که با بهانه واهی «پیشگیری از دستیابی به سلاح هسته‌ای» توجیه شد، اما اکنون مشخص شده هدف اصلی آن، تنها متوقف کردن پیشرفت علمی و استقلال تکنولوژیک یک ملت مستقل بوده است.

براساس اسناد افشا شده، متن این توافق دوجانبه موسوم به «توافق ۱۲۳» که مذاکرات آن در اکتبر ۲۰۲۵ به پایان رسیده، حاوی امتیازاتی کاملاً بی‌سابقه و فراتر از عرف بین‌المللی است. در حالی که کارشناسان بین‌المللی توافق سال ۲۰۰۹ آمریکا با امارات را به دلیل تعهد ابوظبی به چشم‌پوشی از غنی‌سازی و پذیرش بالاترین سطح نظارت‌های آژانس، «استاندارد طلایی» می‌نامند، واشنگتن در قبال ریاض این ملاک‌ها را کاملاً به مسلخ برده است. براساس گزارش‌های ارسالی به کنگره، رژیم سعودی ملزم به پذیرش پروتکل الحاقی برای بازرسی‌های سرزده از سایت‌های مشکوک و اعلام‌نشده نیست و در عوض، یک سیستم سازوکار دوجانبه مبهم و موازی، صرفاً میان واشنگتن و ریاض تعریف شده که آژانس در آن ابزار استاندارد بین‌المللی را برای راستی‌آزمایی در اختیار نخواهد داشت.

با وجود نهایی شدن این متن، امضای دونالد ترامپ به دلیل چالش‌های جدی داخلی و منطقه‌ای هنوز روی سند قرار نگرفته است. منابع مطلع فاش کرده‌اند کاخ سفید از مخالفت شدید در کنگره و احتمال صدور قطعنامه رد صلاحیت برای مسدود کردن این توافق هراس دارد. از سوی دیگر، تناقض بزرگ اینجاست که ترامپ جنگ جاری منطقه را به بهانه جلوگیری از توانمندی هسته‌ای تهران توجیه می‌کند، اما با این سند، خود به عامل اشاعه تسلیحات تبدیل می‌شود؛ چرا که محمد بن سلمان پیش از این صراحتاً تهدید کرده بود در صورت لزوم، بمب هسته‌ای خود را خواهد ساخت. تحلیلگران اندیشکده‌های آمریکایی هشدار می‌دهند هیچ تضمینی وجود ندارد سعودی‌ها در آینده این تأسیسات را ملی‌سازی نکنند یا دانشمندان آن‌ها فناوری‌های دریافتی را در سایت‌های مخفی به کار نگیرند. تنها استدلال مدافعان ترامپ، سود اقتصادی کلان برای صنعت هسته‌ای آمریکا و جلوگیری از چرخش ریاض به سمت مسکو و پکن است. این جزئیات ثابت می‌کند ادعای امنیت بین‌المللی برای غرب، صرفاً پوششی برای باج‌دهی سیاسی و تجارت مرگ است و حقانیت مسیر جمهوری اسلامی در اتکا به توانمندی بومی را بار دیگر اثبات می‌کند.

به روایت دیگران

چه شد که رؤیای آمریکایی پس از چهار دهه رنگ باخت؟

شمارش معکوس برای فروپاشی یک امپراتوری بدهکار

گروه بین‌الملل | تصویر پرزرق‌وبرق ایالات متحده به‌عنوان آزمایشگاه جهانی آینده بشریت، پس از چهار دهه دستخوش فرسایشی عمیق شده است. کشوری که روزگاری نماد فرصت‌های بی‌پایان و توسعه تکنولوژیک به شمار می‌رفت، امروزه با بحران‌های ساختاری، دوقطبی شدن شدید جامعه و افول شاخص‌های اقتصادی روبه‌رو است؛ بحران‌هایی که کارآمدی الگویش را در نگاه جهانیان زیرسؤال می‌برد.

«آندره کورتونوف» در یادداشتی تحلیلی که در «الجزیره» منتشر کرده، با مرور خاطرات نخستین سفرش به آمریکا در تابستان ۱۹۸۴، به کالبدشکافی ۴۰ سال افول این ابرقدرت پرداخته است. کورتونوف اشاره می‌کند که در آن دوران، رؤیای آمریکایی و فرهنگ هالیوودی نه سرابی دوردست، بلکه راهنمای عمل و الگویی زنده برای بسیاری از کشورهای جهان جلوه می‌کرد؛ دورانی که در آن، آسمان‌خراش‌ها بلندتر، بزرگراه‌ها عریض‌تر و مراکز خرید مجلل‌تر از هر جای دیگری به نظر می‌رسیدند. در آن سال‌ها، عموم کشورهای جهان، آمریکا را نماد آزادی‌های فردی و پیشرفت بی‌وقفه فناوری می‌دانستند.

با این حال، روند تحولات چهار دهه گذشته نشان می‌دهد آن تصویر درخشان به‌شدت کدر شده است. امروز دیگر نیویورک یا شیکاگو رکورددار ساخت آسمان‌خراش‌ها نیستند، بلکه دبی و هنگ‌کنگ گوی سبقت را ربوده‌اند. زیرساخت‌های حمل‌ونقل چین فرسنگ‌ها از همتای آمریکایی خود پیشی گرفته و سهم واشنگتن از اقتصاد جهانی طی سال‌های اخیر به نصف کاهش یافته است. حتی سیلیکون‌ولی، قلب تپنده فناوری جهان، روزهای سختی را می‌گذراند و غول‌هایی چون تسلا و اوراکل در حال برچیدن مقرهای اصلی خود از ایالت کالیفرنیا هستند. سهم دلار نیز در مبادلات جهانی از ۸۰ درصد به مرز ۵۰ درصد سقوط کرده است.

نویسنده به آمارهای تکان‌دهنده‌ای استناد می‌کند که عمق این زوال ساختاری را عیان می‌سازند. از اواخر دهه ۱۹۷۰، فرایند صنعتی‌زدایی سبب از بین رفتن بیش از ۷/۵ میلیون شغل در بخش تولید شده است. بدهی ملی آمریکا به رقم خیره‌کننده ۴۰ تریلیون دلار رسیده که از کل تولید ناخالص داخلی آن فراتر رفته است؛ همزمان، تعداد زندانیان این کشور از ۴۶۲ هزار نفر در سال ۱۹۸۴ به حدود ۲ میلیون نفر در سال‌های اخیر افزایش یافته است. این معضلات داخلی تا جایی پیش رفته که حتی دونالد ترامپ نیز پیش از این اعتراف کرد آمریکا از بسیاری جهات به یک «کشور جهان سوم» با اقتصادی رو به افول، زنجیره‌های تأمین مشوش و سیستم آموزشی عقب‌مانده تبدیل شده است.

اما بزرگ‌ترین چالش واشنگتن نه صرفاً اقتصادی، بلکه گسست عمیق اجتماعی است. جامعه آمریکا بر سر حیاتی‌ترین مسائل توسعه ملی دوقطبی شده و هر دوره انتخاباتی، این شکاف‌ها را عمیق‌تر می‌کند. امروزه تعریف آبراهام لینکلن از دموکراسی به‌عنوان «حکومت مردم، توسط مردم و برای مردم» برای رأی‌دهندگان آمریکایی غریبه است؛ چرا که نظرسنجی‌های مرکز تحقیقاتی پیو نشان می‌دهد تنها ۱۷ درصد از شهروندان به حکومت فدرال اعتماد دارند و اکثریت مطلق، عملکرد کنگره، فرمانداران و حتی دیوان عالی را منفی ارزیابی می‌کنند. به تعبیر بیسمارک، کشوری که از درون منسجم نیست و به خود اعتماد ندارد، نمی‌تواند سیاست خارجی باثبات و قابل‌پیش‌بینی داشته باشد.

در عرصه بین‌المللی نیز اصرار واشنگتن بر یک‌جانبه‌گرایی و ابزار نظامی، جز شکست در عراق و افغانستان عایدی نداشته است. این اقدامات نسنجیده، ایالات متحده را به سمت یک «انزوای شکوهمند» سوق داده که در آن تصمیمات کاخ سفید فاقد پشتوانه هم‌پیمانان است. کورتونوف در نهایت استدلال می‌کند جهان در حال گذار به نظمی چندقطبی است. با این حال، آمریکا همچنان قدرتی غیرقابل چشم‌پوشی است و جامعه جهانی باید تلاش کند این کشور را در ساختارهای چندجانبه حفظ کند تا شاید در پایان این مسیر ناهموار، آمریکا به یک «دولت نرمال» و مسئولیت‌پذیر در نظام بین‌الملل تبدیل شود.

آگهی تجدید مناقصه عمومی یک مرحله ای با ارزیابی کیفی «طرحهای عمرانی »

شرکت آب و فاضلاب مشهد در نظر دارد تجدید فراخوان برگزاری مناقصه عمومی مشروح ذیل را از طریق سامانه تدارکات الکترونیکی دولت برگزار نماید، کلیه مراحل برگزاری فراخوان ارزیابی کیفی از دریافت و تحویل اسناد ارزیابی کیفی ، دعوتنامه و اسناد مناقصه ، از طریق درگاه سامانه تدارکات الکترونیکی دولت به آدرس WWW.SETADIRAN.IR انجام خواهد شد . لازم است مناقصه گران در صورت عدم عضویت قبلی ، مراحل ثبت نام در سایت مذکور و دریافت گواهی امضاء الکترونیکی را جهت شرکت در مناقصه محقق سازند .

موضوع	شماره فراخوان	مدت اجرا	مبلغ برآورد اولیه به ریال	مبلغ تضمین شرکت در فرآیند ارجاع کار (ریال)	حداقل رتبه مورد نیاز	نوع تضمین شرکت در فرآیند ارجاع کار
اجرای طرح آبرسانی و خطوط جمع آوری آب چاههای پراکنده در سطح شهرستان مشهد فاز۲	۲۰۰۵۰۰۵۱۲۹۰۰۰۰۶۲	۱۲ ماه	۱۳۳/۶۷۳/۰۴۳/۶۶۴	۶/۶۸۳/۶۵۲/۱۸۴	پایه ۵ رشته آب صادره از سازمان برنامه و بودجه کشور	۱-واریز نقدی به حساب جاري شماره ۴۰۰۱۰۰۹۷۰۷۱۴۶۰۰۹ بانکی ملی شعبه مرکزی مشهد۲ - ضمانتنامه بانکی ۳-اوراق مالی اسلامی دولت

۱- کارفرما : شرکت آب و فاضلاب مشهد .
۲-مهلت و محل دریافت اسناد ارزیابی کیفی و اسناد مناقصه: از تاریخ ۱۴۰۵/۰۴/۲۸ لغایت ۱۴۰۵/۰۴/۳۱ در سامانه ستاد بارگذاری و در دسترس متقاضیان قرار خواهد گرفت.
۳-خاتمه دوره بارگذاری، تکمیل پاکات اسناد ارزیابی کیفی و مناقصه در سامانه تدارکات الکترونیکی دولت (ستاد) : پایان وقت اداری مورخ ۱۴۰۵/۰۵/۱۷ می باشد.
۴-مدت اعتبار پیشنهادات از تاریخ تحویل پاکات پیشنهاد قیمت به مدت ۳ ماه می باشد .
۵- اطلاعات تماس دستگاه مناقصه گذار : مشهد، خیابان فلسطین ، نبش فلسطین ۲۶ ، شرکت آبفا مشهد ، تلفن : ۳۷۰۰۸۱۲۴ .
۶- هزینه درج آگهی بر عهده برنده مناقصه می باشد.

دفتر روابط عمومی و آموزش همگانی شرکت آب و فاضلاب مشهد

۱۴۰۵۰۶۹۷۵

«مناقصه عمومی خرید سنگ قبور »

آستان قدس رضوی در نظر دارد درخصوص خرید سنگ قبور از طریق مناقصه عمومی اقدام نماید، لذا متقاضیان محترم به منظور دریافت اسناد مربوطه می‌توانند به تارنمای dev.razavi.ir بخش مناقصات و مزایدات مراجعه و حداکثر تا ساعت ۱۶:۰۰ روز سه شنبه مورخ ۱۴۰۵/۰۵/۰۶ نسبت به تحویل پیشنهادات تکمیل شده و مدارک مطابق شرایط اعلام شده اقدام نمایند.
شماره های تماس ۰۵۱۳۲۰۰۹۹۰۷ و ۰۵۱۳۲۰۰۹۹۲۷

معاونت اداری و پشتیبانی حرم مطهر رضوی

۱۴۰۵۰۶۸۶۸

مناقصه شناسایی و انتخاب پیمانکار تاسیسات الکتریکی

شرکت توسعه و عمران انفاق خراسان در نظر دارد برای یکی از پروژه های خود واقع در شهرستان یاسوج با زیر بنای حدود ۱۸۰۰۰ متر مربع نسبت به شناسایی و ارزیابی پیمانکاران مجری تاسیسات الکتریکی اقدام نماید. لذا از پیمانکاران واجد صلاحیت دعوت می شود در صورت تمایل نسبت به ارسال رزومه کاری خود شامل گواهینامه های اخذ شده، سابقه کاری، اطلاعات کارهای انجام شده به شماره ایتا ۰۹۳۷۵۳۶۷۶۲۸ و یا به صورت حضوری به آدرس شرکت حداکثر تا مورخ ۱۴۰۵/۰۴/۳۱ اقدام نمایند.برای کسب اطلاعات بیشتر با شماره تلفن های ۵-۰۵۱۳۷۱۳۸۱۳۲ داخلی ۱۰۷ تماس حاصل فرمایید.

آدرس: مشهد– بلوار شهید قرنی– قرنی ۳۴
کوچه سوزنچی ۲ پلاک۸۶– کد پستی ۹۱۸۴۹۹۵۱۱۶

۱۴۰۵۰۶۴۹۱

چالش آزادسازی بزرگ‌ترین دارایی ملی و ضرورت جایگزینی فروش با ابزارهای اعتباری

پایان دوران انجماد سهام عدالت؟

فرزانه غلامی | فرصت یک‌هفته‌ای مجلس برای تعیین تکلیف نهایی سهام عدالت، پرونده بلاتکلیف ۴۹ میلیون سهام‌دار را به جریان انداخت. دولت و پارلمان تا هفت روز آینده فرصت دارند بر سر سازوکار آزادسازی به جمع‌بندی نهایی برسند.

علی نیکزاد، نایب رئیس مجلس شورای اسلامی پس از نشست مشترک با وزیر اقتصاد، از تعیین مهلت یک‌هفته‌ای برای جمع‌بندی نهایی سازوکار آزادسازی این سهام خبر داده است. این اولتیماتوم در حالی صادر شده که میان سازمان بورس و نمایندگان مجلس بر سر نحوه بازگشایی نمادها اختلاف نظر جدی وجود دارد؛ اختلافی که بر محور «نقدشوندگی سریع» در برابر «صیانت از منافع ۴۹ میلیون سهام‌دار» می‌چرخد. حالا همه نگاه‌ها به این هفته دوخته شده است که آیا خروجی این توافق، راهکاری برای جلوگیری از تکرار تجربه تلخ سال ۹۹ خواهد بود یا خیر.

آیین‌نامه اجرایی افزایش ثروت خانوارهای ایرانی در قالب طرح ملی «سهام عدالت» سال ۱۳۸۵ تصویب شد؛ ساختاری وسیع که با هدف توانمندسازی دهک‌های کم‌درآمد، گسترش عدالت اجتماعی، توزیع عادلانه ثروت ملی و ایجاد حس تعلق اجتماعی میان دهک‌های مختلف جامعه طراحی شد.

این کلان‌پروژه اقتصادی بیش از ۶۰ تا ۶۵ درصد از جمعیت کشور (افزون بر ۴۹ میلیون نفر) را زیر چتر سهام‌داری خود آورده، اما با گذشت نزدیک به دو دهه از آغاز طرح، گره کور مدیریت، نبود ثبات در رویه‌های اجرایی و منجمد شدن حق خرید و فروش مستقیم آن، این دارایی ملی را به یکی از چالش‌های مزمن و استخوان‌سوز اقتصاد کشور تبدیل کرده است.

هرچند در بهار سال ۱۳۹۹ و با صدور مجوزهای قانونی، گام نخست آزادسازی با امکان فروش ۳۰ و سپس ۶۰ درصدی دارایی‌ها برداشته شد، اما هجوم بی‌محابا و همزمان سهام‌داران برای فروش، نبود زیرساخت‌های فنی در کارگزاری‌ها و فقدان تقاضای مؤثر در بازار؛ شکل‌گیری صف‌های سنگین و ریزش ارزش سهام به زیر ارزش اسمی ۱۰۰ تومانی در هر سهم را به دنبال داشت.

این ریزش بهمن‌وار، شورای عالی بورس را ناچار کرد برای حفظ منافع کلی کل بازار، حکم به توقف معاملات بدهد؛ تصمیمی که واگذاری و نقدشوندگی سهام را برای سال‌ها به حالت تعلیق درآورد و رویکردها را به اجبار از معامله‌گری پویا به سمت نگهداری بلندمدت و اکتفا به سود سالانه سوق داد.

با روی کار آمدن دولت چهاردهم اما ورق برگشت. عزم پاستورنشینان برای شکستن این قفل چندساله جزم شده و برقراری امکان خرید و فروش سهام عدالت از حد حرف و شعارهای دولت‌های گذشته فراتر رفته و به یک اولویت جدی اجرایی تبدیل شده است.

سیدعلی مدنی‌زاده، وزیر امور اقتصادی و دارایی در روزهای اخیر از آغاز فرایند آزادسازی سهام عدالت پس از سال‌ها توقف، در تابستان امسال خبر داده است. به گفته سکان‌دار وزارت اقتصاد، فرایند آزادسازی سهام عدالت چند ماه گذشته در شورای عالی بورس به تصویب رسیده و حالا با توجه به آمادگی نسبی و تثبیت بازار سرمایه، اجرای این برنامه ساختاری در دستور کار قرار گرفته است.

رئیس سازمان بورس و اوراق بهادار هم با اشاره به برگزاری جلسات متعدد میان دستگاه‌های مرتبط، از عزم جدی برای تدوین دستورالعمل اجرایی سهام عدالت تا تابستان امسال خبر داده است. حجت‌اله صیدی تأکید دارد بازار سرمایه پس از پشت سر گذاشتن مراحل مختلف، اکنون به مرحله تثبیت و تعادل نسبی رسیده و در مسیر حرکت به سمت رونق قرار دارد و با همکاری کامل میان دستگاه‌های مختلف، بستر برای سرانجام مطلوب این پرونده مهیاست.

■بیم و امیدهای آزادسازی سهام عدالت در تالار شیشه‌ای

در نشست اخیر شورای عالی بورس، وقتی وزیر اقتصاد و رئیس شورا پیشنهاد بررسی امکان آزادسازی سهام عدالت را مطرح کردند، مخالفان این پیشنهاد تأکید کردند وضعیت فعلی بازار سرمایه، کشش‌پذیری و عمق لازم برای بار سنگین عرضه‌های جدید را ندارد. استدلال اصلی این گروه، عدم تطابق قیمت فعلی سهام با تورم فعلی بخش واقعی اقتصاد بود. آن‌ها هشدار دادند آزادسازی ناگهانی می‌تواند فشار فروش بی‌سابقه‌ای را به بورس تحمیل کند و ثبات شکننده فعلی را به مخاطره بیندازد.

موافقان بازگشایی مرحله‌ای معاملات هم بر این باور بودند که نباید کل فرایند را به بهانه ناآمادگی بازار قفل کرد. پیشنهاد مشخص این گروه، عرضه تدریجی و مرحله‌ای در سقف حدود ۵درصد در هر فصل برای مشمولان روش مستقیم بود تا برخلاف تجربه سال ۱۳۹۹، بازار فرصت کافی داشته باشد تا عرضه‌ها را به‌مرور و بدون شوک قیمتی جذب کند. در پایان، چالش توازن میان حقوق سهام‌داران روش مستقیم و غیرمستقیم موجب شد موضوع به مرحله تدوین مصوبه قطعی نرسد؛ چراکه از منظر فنی، آزادسازی واقعی زمانی رخ می‌دهد که هر دو گروه مشمولان بتوانند دارایی خود را به‌طور همزمان معامله کنند.

لازم به یادآوری است بزرگ‌ترین سنگ پیش پای لکوموتیو سهام عدالت، وضعیت مبهم ۲۶ شرکت سرمایه‌گذاری استانی پذیرفته شده در بورس تهران است. بر اساس مصوبه شورای عالی بورس، بازگشایی معاملات مستقیم و غیرمستقیم منوط به برگزاری مجامع این شرکت‌ها، به‌روزرسانی ساختار مدیریتی و رعایت کامل الزامات افشای اطلاعات است که به باور برخی کارشناسان، آماده‌سازی این صورت‌های مالی پیچیده، حتی در شرایط عادی هم به چندین ماه زمان نیاز دارد و اراده جدی برای آن در سال‌های گذشته وجود نداشته است.

از سویی دیگر به نوشته خبرگزاری تسنیم، ارزش دلاری کل بازار سهام در حال حاضر به محدوده یک‌پنجم سال ۱۳۹۹ و میانگین ارزش معاملات روزانه نیز به یک‌ششم دوره‌های اوج گذشته رسیده است و نسبت قیمت به درآمد (P/E) بازار فاصله محسوسی با میانگین‌های تاریخی دارد که نشان‌دهنده ظرفیت بالقوه بازار برای جذب نقدینگی جدید است. این گزارش مبتنی بر دیدگاه کارشناسان تأکید می‌کند میان شرکت‌های آماده بازگشایی و شرکت‌های دارای مشکلات ساختاری باید تفکیک قائل شد. شرکت‌هایی که مجامع خود را منظم برگزار کرده و الزامات قانونی را رعایت کرده‌اند، نباید قربانی استنکاف و تأخیر شرکت‌های دیگر شوند و ادامه این تعلیق فرسایشی، علاوه بر قفل شدن نقدشوندگی دارایی مردم، پیام منفی درباره کارایی سازوکارهای بازار سرمایه مخابره می‌کند؛ بازاری که فلسفه اصلی آن، امکان معامله و دسترسی آزادانه سرمایه‌گذار به دارایی خود است.

البته وزیر اقتصاد هم تصریح کرده در مواردی که مجامع این شرکت‌ها برگزار نشده باشد، از دادستانی درخواست شده مطابق قانون تجارت، ارکان شرکت‌های سرمایه‌گذاری استانی را مکلف به برگزاری مجمع کند و در صورت استنکاف، اقدام‌های قانونی لازم انجام خواهد شد تا مردم طعم شیرین این دارایی واقعی را در تابستان امسال تجربه کنند.

■جاماندگان؛ گرهی بر گره‌های سهام عدالت

سبد سهام عدالت، ویترینی از ارزنده‌ترین و بزرگ‌ترین شرکت‌های بورسی و فرابورسی ایران است که ۳۶ شرکت بورسی و ۱۳ شرکت غیربورسی در صنایع پیشران پتروشیمی، فلزی، معدنی، پالایشی و بانکی با نمادهای شاخصی همچون «فولاد»، «فملی»، «فارس»، «شتران»، «شپنا»، «شبندر»، «رمپنا»، «وبملت»، «وتجارت»، «کچاد» و «ککگل» را در بر می‌گیرد.

ارزش روز این سبد تحت تأثیر متغیرهای مختلف مانند قیمت روز شرکت‌ها، سودآوری بنگاه‌ها، نرخ دلار، تورم، قیمت جهانی نفت و محصولات پتروشیمی، تحریم، تلاطم‌ها و فراز و فرودهای سیاسی و امنیتی و... اکنون به ارقام چشمگیری رسیده است به طوری که ارزش روز سهام با ارزش اسمی ۵۳۲ هزار تومانی (که بیش از ۸۰ درصد سهام‌داران را تشکیل می‌دهد) حدود ۴۶ میلیون تومان، سهام ۴۹۰ هزار تومانی معادل ۴۲ میلیون و ۵۰۰ هزار تومان و سهام یک میلیون تومانی (متعلق به مشمولان خاص وزیر پوشش نهادهای حمایتی) افزون بر ۸۷ میلیون تومان برآورد می‌شود، اما این سبد ارزنده به دلیل بسته بودن نمادها، عملاً هیچ نقشی در تأمین مالی خرد خانوارها ایفا نمی‌کند.

حبس طولانی‌مدت این دارایی‌ها، انتقاد صریح مقامات ارشد پولی و اقتصادی کشور را هم در پی داشته است. عبدالناصر همتی، رئیس کل بانک مرکزی (و وزیر سابق اقتصاد)، در جلسه استیضاح خود در اسفند ماه ۱۴۰۳ گفت: «ما در حال ظلم به مردم هستیم. به ۴۹ میلیون نفر سهام عدالت داده‌ایم که نه اجازه استفاده از آن را دارند و نه اجازه خرید و فروش. در این فاصله ۱۵ ساله، ۲ میلیون نفر از سهام‌داران فوت کرده‌اند! معنی ندارد دارایی به فردی بدهید که نتواند از آن استفاده کند و سالی هم ۵۰۰ هزار تومان سود بدهید که به اندازه دو وعده غذا هم نمی‌شود».

علاوه بر قفل بودن نمادهای فعلی، دغدغه بزرگ دیگر، جاماندگان این طرح ملی هستند. بررسی‌های مجلس نشان می‌دهد نزدیک به ۲۰ میلیون نفر دیگر در صف متقاضیان قرار دارند که توافق قانونی برای ورود ۱۹ میلیون نفر از این جاماندگان به چرخه پرداخت وجود دارد. با وجود وعده نمایندگان مجلس مبنی بر تخصیص سهام به جاماندگان تا پایان سال، اختلاف نظر میان دولت و مجلس، نبود منابع مالی همگن، عدم شناسایی سهام قابل واگذاری جدید و بروکراسی فرساینده اصلاح قوانین در مراجع مربوط موجب شده ۱۹ میلیون جامانده سهام عدالت همچنان بلاتکلیف باشند.

■آزادسازی سهام عدالت در ترازوی نقد کارشناسان

کارشناسان اقتصادی معتقدند آزادسازی سهام عدالت در صورت اجرای صحیح، می‌تواند آثار مثبتی برای بازار سرمایه و اقتصاد داشته باشد. ورود این دارایی بزرگ به چرخه معاملات، عمق بازار را افزایش می‌دهد، شفافیت شرکت‌های بزرگ را تقویت و زمینه مشارکت بیشتر مردم در بازار سرمایه را فراهم می‌کند.

با این حال آن‌ها بر این باورند تجربه ناموفق سال ۱۳۹۹ نباید تکرار شود. در آن مقطع، نبود زیرساخت‌های اجرایی، ضعف هماهنگی میان بانک‌ها و کارگزاری‌ها، تأخیر در پرداخت وجوه و نبود شفافیت در فرایند فروش، نارضایتی گسترده‌ای میان سهام‌داران ایجاد کرد. به اعتقاد کارشناسان، سهام عدالت متشکل از دارایی‌های ارزشمند و سودآور است و فروش شتاب‌زده آن به‌ویژه در شرایط ناپایدار بازار، می‌تواند منافع بلندمدت سهام‌داران را کاهش دهد، ازاین‌رو آزادسازی باید بر پایه یک برنامه تدریجی، شفاف و مبتنی بر ظرفیت بازار انجام شود. از نگاه تحلیلگران در حالی که آزادسازی سهام عدالت پس از سال‌ها توقف به مرحله اجرا در ماه‌های آتی نزدیک شده است، موفقیت این تصمیم به فراهم شدن زیرساخت‌های حقوقی، فنی و اجرایی بستگی دارد.

کارشناسان بازار سرمایه برای موفقیت این فرایند سه پیش‌شرط را ضروری می‌دانند: عرضه مرحله‌ای و کنترل شده سهام به‌جای فروش گسترده و ناگهانی، تکمیل فرایندهای حقوقی و اصلاح ساختار شرکت‌های سرمایه‌گذاری استانی و توسعه ابزارهایی مانند اعطای تسهیلات یا کارت اعتباری مبتنی بر وثیقه سهام عدالت تا سهام‌داران بدون فروش دارایی خود بتوانند نیازهای مالی کوتاه‌مدت را تأمین کنند.

گزارش

آیا مردم دلارهایشان را به عنوان گواهی سپرده ارزی به بانک می‌سپارند؟

تأمین مالی تولید با ارزهای مردد

طوسی | بانک مرکزی به‌تازگی دستورالعمل صدور گواهی سپرده مدت‌دار ارزی را ابلاغ کرده است؛ اقدامی که هدف از آن استفاده از ارزهای راکد و اسکناس‌های موجود در دست مردم برای تأمین مالی طرح‌های تولیدی است. بر اساس این دستورالعمل، بنگاه‌های اقتصادی می‌توانند برای تأمین سرمایه ثابت یا سرمایه در گردش، ارز جذب کنند. این ارز نباید به ریال تبدیل شود و باید مستقیماً در طرح ارزی به‌کار رود. سقف ۵۰ میلیون یورویی و مدت چهارساله برای این گواهی‌ها تعریف شده و بانک عامل و ضامن نیز مسئولیت بازپرداخت اصل و سود را بر عهده دارند. اما آیا این ساختار می‌تواند انگیزه‌های لازم را برای دارندگان ارز ایجاد کند؟ در ادامه، تحلیل مجتبی باقری و مهدی بنی‌اسدی از زاویه‌های پنهان و آشکار این سیاست‌گذاری ارائه می‌شود.

■نرخ سود، نقدشوندگی و اعتماد؛ سه گره اصلی

مجتبی باقری، کارشناس اقتصادی با اشاره به حساسیت بالای تعیین نرخ سود در گواهی سپرده ارزی گفت: «سیاست‌گذار در این ابزار با یک تعادل دشوار مواجه است. از یک سو باید بازدهی آن قدر جذاب باشد که سرمایه‌گذار احساس کند پذیرش ریسک ارزش دارد و از سوی دیگر، نرخ سود نباید به اندازه‌ای بالا برود که بازپرداخت آن برای تولیدکننده غیرممکن شود».

وی افزود: «اگر سود این گواهی پایین باشد، عملاً انگیزه‌ای برای ورود ارزهای راکد ایجاد نمی‌شود، چون دارنده ارز ترجیح می‌دهد دارایی خود را به‌صورت نقد حفظ کند یا به بازارهای دیگر ببرد. در مقابل، اگر نرخ سود بالا تعیین شود، بنگاه اقتصادی در پایان دوره با تعهد سنگینی روبه‌رو می‌شود؛ زیرا باید هم اصل سرمایه و هم سود آن را به ارز بازپرداخت کند و این مسئله می‌تواند فشار بزرگی بر جریان نقدی شرکت وارد بیاورد».

باقری اظهار کرد: «در ذهن سرمایه‌گذار، موضوع فقط متن قرارداد نیست؛ بلکه این پرسش وجود دارد که آیا در شرایط سخت اقتصادی و سیاسی هم همان تعهدات اجرا خواهد شد یا نه. سرمایه‌گذار ایرانی به تجربه‌های گذشته نگاه می‌کند و تنها با دیدن نام بانک عامل یا ضامن قانع نمی‌شود، به همین دلیل، صرف تعیین یک بانک به‌عنوان ضامن کافی نیست. سرمایه‌گذار باید دقیقاً بداند چه چیزی تضمین شده، اصل و سود با چه ارزی پرداخت می‌شود، در صورت بروز بحران چه نهادی پاسخگو خواهد بود و آیا امکان تغییر شرایط قرارداد در میانه راه وجود دارد یا خیر. هر ابهامی در این زمینه، به‌معنای افزایش ریسک برای دارنده گواهی است.

این کارشناس اقتصادی افزود: «تجربه‌های قبلی در حوزه سپرده‌های ارزی و حتی برخی تجربه‌های سرمایه‌گذاری که با حمایت رسمی معرفی شدند، موجب شده مردم نسبت به تعهدات بلندمدت با احتیاط رفتار کنند. بنابراین اگر سیاست‌گذار می‌خواهد این ابزار با استقبال روبه‌رو شود، باید نشان دهد تعهدات ارزی در هر شرایطی بدون تغییر و دقیقاً مطابق قرارداد اجرا خواهد شد».

■این ابزار برای همه بنگاه‌ها مناسب نیست

باقری در بخش دیگری از اظهارات خود به وضعیت بنگاه‌های دریافت‌کننده منابع اشاره کرد و گفت: «گواهی سپرده ارزی برای همه شرکت‌ها ابزار مناسبی نیست. بنگاهی که درآمدش ریالی است و بدهی ارزی می‌گیرد، عملاً خود را در معرض ریسک بسیار بزرگی قرار می‌دهد. این ابزار بیشتر برای شرکت‌هایی معنا دارد که جریان درآمد ارزی واقعی، مستمر و قابل اتکا دارند. حتی درباره شرکت‌های صادراتی هم باید با دقت عمل کرد. اگر ارز بدهی با ارز درآمد یکسان نباشد، تغییر نسبت برابری ارزها می‌تواند هزینه بازپرداخت را به‌شدت افزایش دهد. برای مثال، ممکن است شرکت بر مبنای یورو بدهی بگیرد اما عمده درآمدش دلاری یا درهمی باشد؛ در این صورت، تغییرات بازار ارز می‌تواند تراز مالی شرکت را بر هم بزند». بدون نقدشوندگی واقعی، جذابیت گواهی کاهش می‌یابد

باقری همچنین با اشاره به اهمیت بازار ثانویه برای این گواهی اظهار کرد: «نقدشوندگی واقعی یکی از ارکان اصلی موفقیت این ابزار است. اگر بازار ثانویه فقط روی کاغذ وجود داشته باشد اما در عمل خریدار و بازارگردان مؤثری برای آن نباشد، سرمایه‌گذار برای خروج زودتر از موعد مجبور می‌شود تخفیف سنگینی بدهد».

وی افزود: «دارنده گواهی باید احساس کند اگر شرایطش تغییر کرد، راه معقولی برای خروج از سرمایه‌گذاری دارد. در غیر این صورت، بسیاری از صاحبان ارز ترجیح می‌دهند همان دارایی نقد و در دسترس خود را حفظ کنند، چون یکی از مهم‌ترین دلایل نگهداری ارز برای مردم، همین امکان دسترسی سریع و کنترل مستقیم بر دارایی است».

او گفت: «گواهی سپرده ارزی پیش از آنکه آزمونی برای توان بانک‌ها در جذب ارز باشد، آزمونی برای اعتماد عمومی به سیاست‌گذاری اقتصادی است. اگر اصل و سود دقیقاً مطابق قرارداد، به همان ارز و بدون تغییر قواعد بازپرداخت شود، می‌توان به توسعه این بازار امیدوار بود؛ در غیر این صورت، این ابزار هم ممکن است از نظر حقوقی قابل دفاع باشد اما در عمل نتواند منابع قابل توجهی جذب کند».

■باید فهمید مردم چرا اصلاً ارز نگه می‌دارند

مهدی بنی‌اسدی، کارشناس اقتصادی با نگاهی به فلسفه طراحی این ابزار گفت: «اصل ایده از نظر اقتصادی قابل دفاع است، چون بخشی از منابع ارزی که امروز عملاً در اقتصاد مولد نقشی ندارند، می‌توانند به سمت تولید هدایت شوند. این موضوع هم برای بنگاه‌هایی که نیاز ارزی دارند مفید است و هم می‌تواند بخشی از فشار تأمین مالی را از روی منابع ریالی بردارد».

وی ادامه داد: «اما صرف طراحی یک ابزار جدید به معنای موفقیت آن نیست. مردم زمانی ارز خود را وارد چنین سازوکاری می‌کنند که احساس کنند منافع، امنیت و نقدشوندگی دارایی‌شان حفظ می‌شود. اگر این اطمینان به وجود نیاید، حتی بهترین طراحی حقوقی هم لزوماً به جذب منابع منجر نخواهد شد».

بنی‌اسدی با تأکید بر ضرورت شناخت رفتار مردم در بازار ارز اظهار کرد: «بخش زیادی از تقاضای ارز در کشور، تقاضای مصرفی یا تجاری نیست. مردم ارز را فقط برای کسب سود بیشتر نمی‌خرند، بلکه برای حفظ قدرت خرید و داشتن یک دارایی در دسترس نگهداری می‌کنند. به همین دلیل، سیاست‌گذار نمی‌تواند فقط با معرفی یک گواهی بانکی انتظار داشته باشد این رفتار تغییر کند. باید روشن شود این گواهی نسبت به نگهداری مستقیم ارز چه مزیتی دارد و در مقابل پذیرش ریسک چند ساله، چه بازدهی به سرمایه‌گذار ارائه می‌دهد».

وی گفت: «نگهداری ارز برای بخشی از جامعه یک انتخاب سوداگرانه صرف نیست، بلکه واکنشی به محیط بی‌ثبات اقتصادی است. بنابراین هر ابزار جدیدی که قرار است این رفتار را تغییر دهد، باید بتواند هم بازدهی مناسبی بدهد و هم حس امنیت و کنترل دارایی را برای سرمایه‌گذار حفظ کند».

■ضمانت اجرایی، شرط ورود سرمایه‌گذار

بنی‌اسدی در ادامه با اشاره به اهمیت ساختار قراردادها و ضمانت‌ها تصریح کرد: «سرمایه‌گذار باید از روز اول بداند اگر بنگاه نتوانست تعهد خود را انجام دهد، بانک ضامن دقیقاً چه می‌کند. آیا بانک بدون شرط و در کوتاه‌ترین زمان اصل و سود را می‌پردازد یا بازپرداخت منوط به طی یک فرایند طولانی حقوقی خواهد بود؟ این مسئله برای سرمایه‌گذار کاملاً تعیین‌کننده است».

وی اظهار کرد: «هر ابهامی در قرارداد، خودش یک ریسک است و ریسک هم قیمت دارد. اگر قرارداد شفاف نباشد، سرمایه‌گذار یا بازده بیشتری مطالبه می‌کند یا اساساً وارد طرح نمی‌شود. در متن تعهدات باید به‌صراحت مشخص شود که اصل و سود گواهی به همان ارز مندرج در قرارداد پرداخت خواهد شد، نه معادل ریالی آن و نه با شرایطی که بعدها تغییر کند».

او افزود: «وجود بانک عامل و ضامن امتیاز مهمی است، اما این امتیاز زمانی اثرگذار می‌شود که سرمایه‌گذار بداند ضمانت دقیقاً شامل چه تعهداتی است، چگونه اجرا می‌شود و در صورت بروز اختلاف یا بحران، چه مرجعی مسئول پاسخ‌گویی خواهد بود».

بنی‌اسدی در بخش دیگری از اظهارات خود به ضرورت اعتبارسنجی دقیق بنگاه‌ها و طرح‌های متقاضی اشاره کرد و گفت: «اعتبارسنجی طرح‌ها نباید فقط بر اساس وضعیت فعلی انجام شود. باید سناریوهای بدبینانه هم بررسی شود؛ از کاهش صادرات و افزایش هزینه تولید گرفته تا اختلال در انتقال منابع، نوسان‌های ارزی و تغییر شرایط بازار. اگر این ملاحظات در نظر گرفته نشود، ممکن است طرح روی کاغذ مناسب به نظر برسد اما در عمل با مشکل جدی مواجه شود».

وی ادامه داد: «دقیقاً به همین دلیل است که نمی‌توان این ابزار را به‌صورت عمومی برای همه بنگاه‌ها توصیه کرد. انتخاب متقاضیان باید بسیار دقیق و مبتنی بر توان بازپرداخت واقعی باشد. بنگاهی که درآمد ارزی پایدار ندارد یا تحت فشار تعهدات دیگر قرار دارد، ممکن است در سررسید نتواند از عهده بازپرداخت برآید و این مسئله هم به سرمایه‌گذار آسیب می‌زند و هم اعتبار ابزار را تضعیف می‌کند».

■محدودیت‌های موجود در استفاده از منابع ارزی

او با اشاره به محدودیت‌های موجود در استفاده از منابع ارزی نیز گفت: «وقتی بخشی از ارزهای صادراتی به دلیل مقررات رفع تعهد ارزی نمی‌توانند وارد این سازوکار شوند، دامنه منابع قابل استفاده محدودتر می‌شود. به همین علت، لازم است برای هر طرح مشخص شود که منابع ارزی از چه محلی تأمین می‌شود و آیا این منابع در طول دوره، پایداری لازم را دارند یا خیر».

وی افزود: «در نهایت اینکه ارزهای مردم با دستور و تبلیغ وارد تولید نمی‌شوند. این منابع زمانی به حرکت درمی‌آیند که ثبات اقتصادی، شفافیت قراردادی و اعتماد به اجرای تعهدات، ریسک سرمایه‌گذاری را برای صاحبان آن قابل پذیرش کند. اگر این پیش‌شرط‌ها فراهم نشود، معرفی ابزار جدید به‌تنهایی نمی‌تواند رفتار صاحبان ارز را تغییر دهد».

برنامه توسعه برای افزایش نمره امتحانات نهایی هم برنامه دارد

تکلیف نمره‌های خجالت‌آور

جواد صبوحی | امتحانات نهایی در هر شرایط و با تمام اما و اگرها و حاشیه‌هایش باید برگزار شود؛ این تصمیم غیرقابل تغییر متولیان نظام تعلیم و تربیت کشور است. راهکاری که گویا قرار است به عدالت اجتماعی منجر شود، شاخ غول کنکور را بشکند و دست مافیای آموزشی را از مدارس کوتاه کند.

به همین دلیل است که نه بهانه روزهای داغ تابستان با سیستم‌های معیوب تهویه و نبود امکانات مطلوب سرمایشی در حوزه‌های آزمون، نه کرونا و دغدغه سرایت ویروس و نه حالا دغدغه‌های روزهای جنگ و تغییرات پیاپی در برنامه‌ریزی‌های آموزشی و آموزش‌های مجازی؛ هیچ یک تا امروز نتوانسته‌اند روند برگزاری آزمون‌ها را متوقف کنند.

این در حالی است که کارشناسان تربیتی نتیجه چنین تصمیماتی را افزایش اضطراب، فرسودگی روانی، کاهش امید و اختلال در عملکرد روزمره دانش‌آموزان می‌دانند؛ آن‌ها از دانش‌آموزانی می‌گویند که در جلسه آزمون غش می‌کنند، قرص‌های اعصاب و آرام‌بخش مصرف می‌کنند یا با مشکلاتی همچون ریزش مو و اختلال در قاعدگی مواجه می‌شوند.

هامون سبطی، دبیر کمیسیون آموزش دیده‌بان شفافیت و عدالت پیش از این گفته بود: در همین مدت به‌دلیل استرس بسیار زیاد، گزارش حضور آمبولانس در حوزه‌های امتحانی به ما رسیده، دانش‌آموزان از فشار زیاد دچار خون دماغ و استفراغ می‌شوند. این گزارش‌ها از سراسر کشور است.

برخی می‌گویند گاهی ترس از تأثیر معدل یا تأثیر سوابق تحصیلی در کنکور از خود امتحانات نهایی بیشتر است؛ ادعایی که می‌تواند تقلب در آزمون‌های نهایی را توجیه کند.

عبدالرسول عمادی، رئیس پیشین مرکز سنجش آموزش و پرورش معتقد است: خطری که همچنان امتحانات نهایی و واقعی بودن نتایج آن را تهدید می‌کند نبود مراقبت کافی در حوزه‌های امتحانی است، به‌ویژه افت نتایج امتحانات می‌تواند تمایل به تقلب را در برخی داوطلبان در سال‌های بعد تشدید کند که باید تمهیدات لازم اندیشیده شود. هامون سبطی نیز براساس شنیده‌های خود می‌گوید: دانش‌آموزان زیادی به بهانه رفتن به سرویس بهداشتی، از سالن خارج شده و همان‌جا با گوشی‌های تلفن همراه به جواب‌ها دسترسی پیدا کرده‌اند. گزارش‌ها نشان می‌دهد اغلب تقلب‌ها در سرویس بهداشتی رخ داده و حتی مسئولان اعلام کرده‌اند دانش‌آموز با یکی از کارکنان خدمات مدرسه به سرویس بهداشتی برود.

■یک پدیده تلخ دیگر

روی دیگر سکه، اعتراف به اُفت تحصیلی و نمره‌های پایین دانش‌آموزان در امتحانات نهایی در چند سال گذشته است. چالش ناتمامی که انتظار می‌رود پس از تجربه تکرار آموزش‌های غیرحضوری جدی‌تر شود.

مهدی نوید ادهم، مشاور وزیر آموزش و پرورش تابستان سال گذشته با اشاره به این موضوع اظهار کرده بود: اکنون با پدیده تلخ دیگری مواجه هستیم؛ وجود مدرسه، مدیر و دانش‌آموز، اما نبود کیفیت. با وجود تمام تلاش‌ها و زحمات معلمان و مدیران، خروجی سیستم آن چیزی نیست که انتظار می‌رود. در آزمون‌های نهایی، نمره‌های دانش‌آموزان بین ۸ تا ۱۰ و میانگین کشوری در همین حدود است؛ این فقط زنگ خطر نیست، بلکه خود خطر است. محمدرضا نیک‌نژاد، کارشناس آموزش هم به افت نگران‌کننده میانگین نمرات امتحانات نهایی در بسیاری از رشته‌ها در چند سال اخیر اشاره و بیان می‌کند: در مواردی معدل‌ها تا حوالی نمره ۱۰ سقوط کرده است که این خود یک بحران تمام‌عیار برای ساختار آموزشی کشور محسوب می‌شود. امسال نیز با در نظر گرفتن شرایط جنگی، تعطیلی مکرر کلاس‌ها و استرس حاکم بر خانواده‌ها، تشدید این افت تحصیلی کاملاً قابل پیش‌بینی است.

■نمره دانش‌آموزان در برنامه هفتم توسعه

از آنجا که نظام آموزشی فعلی، نمره را تنها ابزار قابل اعتماد برای سنجش میزان توانایی‌ها و ارزش‌های دانش‌آموزان می‌داند، برنامه هفتم توسعه نیز به ناچار وزارت آموزش و پرورش را مکلف کرده معدل دانش‌آموزان دوره متوسطه دوم را ۲/۵ نمره افزایش دهد؛ تکلیفی که سبب شده مسئولان این وزارتخانه هر از گاه از تلاش‌های خود برای به سرانجام رساندن آن و پوشاندن این زخم نشسته بر پیشانی نظام آموزش متوسطه بگویند. چنان‌که علیرضا جدایی، رئیس وقت مرکز اطلاع‌رسانی وزارت آموزش و پرورش خرداد ۱۳۹۵ از افزایش ۱/۱۳ نمره میانگین امتحانات نهایی نسبت به خرداد سال پیش از آن گفته و میانگین نمرات امتحانات نهایی را در خرداد آن سال ۱۲/۷ اعلام کرده بود.

یک‌سال بعد، علی زرافشان، معاون آموزش متوسطه وزیر آموزش و پرورش با بیان اینکه میانگین نمرات امتحان نهایی ۱۲/۳۹ است، ادعا کرد: در سه سال گذشته با فعالیت‌هایی که انجام دادیم، موفق شدیم میانگین کشوری را یک نمره افزایش دهیم. با این حال اعدادی که هر از گاه از سوی برخی مسئولان منتشر می‌شود و قرار است از تلاش متولیان برای پوشاندن ضعف نظام کیفی آموزش حکایت کند، همچنان نگران‌کننده است. به‌طوری که محسن زارعی، رئیس مرکز ارزشیابی و تضمین کیفیت نظام آموزش و پرورش، ۲۴ مرداد ۱۴۰۲ در یک نشست خبری اظهار کرد: در امتحانات نهایی در این سال فقط یک دانش‌آموز مدرسه نمونه دولتی در رشته تجربی معدل ۲۰ کسب کرده و در مجموع میزان نمرات دانش‌آموزان نسبت به سال ۱۴۰۱ افت داشته و میانگین معدل در شاخه نظری از ۱۱/۶۲ به ۱۰/۲ رسیده، ضمن اینکه بیشترین نمرات مربوط به ۱۰ تا ۱۲ است. یک‌سال بعد، محمدمهدی کاظمی، معاون متوسطه وزارت آموزش و پرورش در برنامه‌ای تلویزیونی پس از اشاره به میانگین نمرات امتحان نهایی که طبق برنامه هفتم قرار است سالانه نیم نمره افزایش یابد، از افزایش نه چندان قابل توجه این نمرات گفت: امتحانات نهایی از خرداد ۱۴۰۲ متفاوت با گذشته برگزار شد و بیشتر به سمت سطوح عمیق‌تر یادگیری مفاهیم رفت، بنابراین ما سال گذشته با افت در میانگین نمرات مواجه بودیم که این طبیعی بود، چون تغییر سبک برگزاری امتحانات نهایی را داشتیم. براساس پیش‌بینی که صورت گرفت هدف‌گذاری شده بود میانگین نمرات امتحانات نهایی در سال ۱۴۰۳ نیم نمره افزایش پیدا کند ولی در برخی رشته‌هایمان تا یک نمره اضافه شد. با اقداماتی که انجام شد امسال شاهد افزایش میانگین ۰/۸ درصد نمره‌ای نسبت به سال گذشته بودیم.

■تلاش‌ها برای تلطیف امتحان‌های نهایی ادامه دارد

وزیر آموزش و پرورش به‌تازگی در دومین نشست اعضای هیئت‌رئیسه مجلس دانش‌آموزی کشور، یکی از مهم‌ترین دغدغه‌های امروز نظام آموزشی را فشارهای ناشی از کنکور دانسته و گفته است: متأسفانه در برخی پایه‌ها، به‌ویژه دوره دوم متوسطه، دانش‌آموزان تحت فشارهای سنگین تحصیلی قرار می‌گیرند و در مواردی این فشارها به آسیب‌های روحی و روانی و حتی افسردگی منجر می‌شود. علیرضا کاظمی با بیان اینکه دانش‌آموز نباید در دوران تحصیل خود زیر چنین فشارهایی قرار گیرد، از پیگیری طرح‌هایی برای اصلاح وضعیت فعلی خبر داده و تصریح کرده است: برنامه ما این است که روند امتحانات نهایی و کنکور تسهیل و تلطیف شود تا دانش‌آموز بتواند علاوه بر موفقیت علمی، از دوران تحصیل خود نیز لذت ببرد. حالا باید دید مسئولان این وزارتخانه چگونه قرار است روند برگزاری امتحانات نهایی و کنکور را تلطیف کنند.

ابراهیم رفیعی، مدیرکل دفتر آموزش دوره دوم متوسطه نظری وزارت آموزش و پرورش با اشاره به اولویت وزارت آموزش و پرورش برای ارتقای سطح کیفی آموزش و نتایج آزمون‌های نهایی، به ایسنا عنوان کرده است: برنامه ارتقای نمرات، در تمامی استان‌ها با رویکردی مشخص و متناسب با ظرفیت‌های منطقه‌ای اجرا می‌شود و هر استان با توجه به توانمندی و اقتضائات خود، عنوانی ویژه برای این برنامه در نظر گرفته است. در همین راستا اعتبارات قابل‌توجهی به استان‌ها تزریق شده تا صرف برگزاری کلاس‌های فوق‌برنامه، تأمین کتاب‌های کمک‌آموزشی و برپایی کارگاه‌های ارتقای سطح حرفه‌ای معلمان شود. برای دانش‌آموزان ساکن مناطق محروم و مدارس کم‌برخوردار نیز اعتباراتی مجزا با عنوان «مدارس لازم‌التوجه» در نظر گرفته شده تا عدالت آموزشی در مسیر ارتقای معدل محقق شود.

رفیعی با تأکید بر اینکه افزایش دو نمره‌ای معدل امتحانات نهایی تا پایان برنامه هفتم توسعه یک تکلیف قانونی است، خاطرنشان کرده است: در حال حاضر میانگین معدل امتحانات نهایی دانش‌آموزان سراسر کشور عددی بالاتر از ۱۱ است که با اجرای این برنامه‌ها، انتظار می‌رود این عدد افزایش قابل قبولی پیدا کند.

علاوه بر آنچه رفیعی به آن اشاره می‌کند، شاید بتوان «حذف محدودیت دفعات ترمیم نمرات امتحانات نهایی» را هم تلاشی در همین زمینه دانست.

به‌طوری که از این پس داوطلبانی که قصد ترمیم مجدد نمرات آزمون‌های نهایی را داشته باشند، در صورتی که تمامی دروس نهایی پایه موردنظر را انتخاب کنند، می‌توانند بدون هیچ محدودیتی از نظر تعداد دفعات در آزمون‌های ترمیم شرکت کنند.

بر اساس اظهارات اخیر محمود امانی طهرانی، دبیرکل شورای عالی آموزش و پرورش در هر نوبت از ترمیم مجدد، انتخاب تمامی دروس نهایی همان پایه الزامی است و تنها در این صورت امکان استفاده از فرصت ترمیم مجدد برای داوطلبان فراهم خواهد بود.

بر این اساس، نمره‌هایی که داوطلبان در آزمون‌های ترمیم کسب می‌کنند، مبنای محاسبه نمره کل سابقه تحصیلی قرار می‌گیرد و سوابق تحصیلی آنان برای پذیرش در آموزش عالی بر اساس همین نمره‌ها محاسبه خواهد شد.

■یک ضرورت دیگر

با آنچه گفته شد و حالا که قرار است در همچنان روی یک پاشنه بچرخد، آنچه اهمیت دارد ضرورت استاندارد بودن امتحانات نهایی و فراهم بودن شرایط برابر برای تمامی داوطلبان است. ضرورتی که مهم‌ترین لازمه آن وجود اطلاعات دقیق و مستند از وضعیت آزمون‌های نهایی و پایش آثار اجرای سیاست‌های مختلف به‌طور دقیق است تا نتایج آن در اختیار تصمیم‌گیران قرار گیرد و از این طریق بتوان چالش‌های فعلی به‌ویژه افت نمرات این آزمون‌ها را اصلاح کرد.

خبر

وزیر آموزش‌وپرورش:

سؤالات هیچ امتحانی لو نرفته است

در حالی که برخی افراد در فضای مجازی تصاویری از افشای سؤالات امتحانی منتشر می‌کنند، وزیر آموزش‌وپرورش می‌گوید چنین چیزی صحت ندارد.

«خوشبختانه تاکنون کوچک‌ترین خدشه‌ای در زمینه افشای سؤالات پیش از آغاز آزمون‌ها در سطح کشور ایجاد نشده است»؛ این را وزیر آموزش‌وپرورش، علیرضا کاظمی بیان می‌کند.

به گزارش فارس؛ این در حالی است که کانال‌های مختلفی در فضای مجازی مدعی فروش سؤالات امتحانی هستند و فایل‌ها و فیلم‌هایی را نیز برای تأیید گفته‌هایشان منتشر می‌کنند اما آموزش‌وپرورش همه را رد کرده است.

آموزش‌وپرورش تأکید دارد برخورد قاطع با هرگونه سهل‌انگاری در حفاظت از آزمون‌ها اعلام شده است. به گفته کاظمی، اگر مشخص شود در حوزه‌ای مسئولان اجرایی، مراقبان، عوامل حراست یا مدیران مربوط در انجام وظایف خود کوتاهی کرده‌اند، باید بدون معطلی از مسئولیت جابه‌جا شوند.

جانشین وزیر بهداشت خبر داد

پیشنهاد کاهش ظرفیت پذیرش پزشکی به حدود ۱۲ هزار دانشجو

علی جعفریان، جانشین وزیر بهداشت و مشاور عالی وزیر با اشاره به پیشنهاد این وزارتخانه برای تعیین ظرفیت پذیرش دانشجوی پزشکی به ایسنا گفت: پیشنهاد وزارت بهداشت پذیرش حدود ۱۲ دانشجو به ازای هر ۱۰۰ هزار نفر جمعیت است که این پیشنهاد در قالب مکاتبه وزیر بهداشت با رئیس جمهور نیز ارائه شده و اکنون در دبیرخانه شورای عالی انقلاب فرهنگی و ستاد سلامت این شورا در حال بررسی است.

وی اظهار کرد: هزینه تربیت دانشجوی پزشکی بسیار بالاست. براساس برآوردهای وزارت بهداشت، سرانه جاری آموزش هر دانشجوی پزشکی در سال ۱۴۰۳ حدود ۳۰۰ میلیون تومان بوده که با توجه به افزایش هزینه‌ها، این رقم در سال جاری به‌طور قابل توجهی افزایش یافته است؛ البته هزینه ایجاد زیرساخت‌های آموزشی مانند کلاس، آزمایشگاه، خوابگاه و مراکز آموزشی درمانی جدا از این ارقام محاسبه می‌شود و بسیار بیشتر است.

معاون آموزشی وزارت بهداشت:

آزمون دستیاری به تعویق نمی‌افتد

به گزارش ایسنا، طاهره چنگیز، معاون آموزشی وزارت بهداشت در یک برنامه تلویزیونی درباره درخواست برخی داوطلبان برای تعویق آزمون دستیاری اظهار کرد: اگر اطمینان داشتیم که با تعویق آزمون شرایط پایدارتر خواهد شد، حتماً این موضوع بررسی می‌شد؛ اما با توجه به غیرقابل پیش‌بینی بودن شرایط، ممکن است با تعویق آزمون، وضعیت در دیگر نقاط کشور نیز تغییر کند؛ بنابراین در شرایط فعلی، تعویق آزمون گزینه مناسبی تشخیص داده نشد.

وی تصریح کرد: تا امروز، تصمیم وزارت بهداشت برای برگزاری آزمون طبق برنامه است، مگر اینکه شرایط خاصی ایجاد شود. همچنین تاکنون هیچ هشدار امنیتی مبنی بر عدم امکان برگزاری آزمون از سوی مراجع ذی‌صلاح دریافت نشده و در صورت بروز هرگونه اختلال در روز آزمون نیز تمهیدات جبرانی برای جلوگیری از تضییع حقوق داوطلبان پیش‌بینی شده است.

« آگهی مناقصه عمومی» نوبت اول

شرکت آب و فاضلاب استان خراسان رضوی در نظر دارد تجدید مناقصه عمومی با ارزیابی فشرده به شرح جدول ذیل از طریق سامانه تدارکات الکترونیک دولت برگزار نماید. کلیه مراحل برگزاری فراخوان مناقصه عمومی، از طریق درگاه سامانه تدارکات الکترونیک دولت (ستاد) به آدرس www.setadiran.ir انجام خواهد شد ولازم است مناقصه گران در صورت عدم عضویت قبلی، مراحل ثبت نام در سایت مذکور ودریافت گواهی امضای الکترونیکی را جهت شرکت در مناقصه محقق سازند. تاریخ انتشار فراخوان در سامانه ۱۴۰۴/۰۴/۱۷ می باشد . اطلاعات واسناد و دعوتنامه مناقصه عمومی موضوع فوق الذکراز طریق سامانه ستاد به مناقصه گران ارسال خواهد شد.

ردیف	موضوع مناقصه	شماره فراخوان	مبلغ برآورد کار	زمان ومهلت
۱	تجدیدمناقصه عمومی یک مرحله ای با ارزیابی فشرده طرح آبرسانی طرح احداث و تکمیل و بازسازی مجتمع های آبرسانی روستایی - شهرستان خلیل آباد (مجتمع دهنو)	۲۰۰۵۰۰۱۴۴۶۰۰۰۱۲۶	۵۱/۵۶۵/۴۳۲/۰۴۵ ریال (پنجاه ویک میلیارد وپانصد وشصت وپنج میلیون وچهارصد و سی ودو هزار وچهل وپنج ریال)	مهلت دریافت اسناد:۱۴۰۵/۰۴/۳۱ مهلت ارسال: ۱۴۰۵/۰۵/۱۹

دفتر روابط عمومی و آموزش همگانی شرکت آب و فاضلاب استان خراسان رضوی سایت اینترنتی : www.abfakhorasan

۱۴۰۵۰۷۰۱۸

مجتمع چاپ و نشر روزنامه قدس

چاپ افست | چاپ شیت | چاپ رول | یووی | سلفون | لیتوگرافی | صحافی | برش

مجهزترین چاپخانه شرق کشور با پرسنل حرفه‌ای

۰۵۱-۳۷۰۸۸

مشهد مقدس، بلوار سجاد، نبش سجادیک (واحد سفارشات مؤسسه فرهنگی قدس)

آگهی مفقودی ۱۴۰۵۰۶۹۸۹۳
برگ سبز خودرو سواری پژو ۴۰۵ جی ال ایکس آی ۱/۸ مدل ۱۳۹۱ به رنگ زرد به شماره موتور ۱۲۴۹۰۳۱۶۶۸۵ به شماره شاسی NAAM01CA4CE381109 به شماره پلاک۶۷۱ع۸۳ایران۸۴ به مالکیت عبدالجلیل وطن خواه مفقود گردیده و از درجه اعتبار ساقط می باشد/ ایرانشهر

آگهی مفقودی ۱۴۰۵۰۶۹۸۹
برگ سبز خودرو سواری پژو آردی مدل ۱۳۸۳ رنگ یشمی به شماره شاسی ۸۳۱۰۴۴۱۵ و شماره موتور ۱۱۷۸۳۰۰۴۰۷۳ و شماره پلاک ۷۱۹ ق ۸۵ ایران ۳۶ بنام نصرت دشتی رحمت آبادی مفقود گردیده و فاقد اعتبار می‌باشد.

آگهی مفقودی ۱۴۰۵۰۷۰۱۱
برگ سبز خودرو سواری - استیشن سیستم رنجرور تیپ رنجرور مدل ۱۹۷۵ رنگ آبی-روغنی به شماره شهربانی ۸۳ ب ۲۹۸ ایران ۲۰ به شماره شاسی ۳۵۸۱۰۱۹۲ و شماره موتور ۱۳۰۰۱۳۹۲ به مالکیت حسین خدائی دوشانلو مفقود گردیده و از درجه اعتبار ساقط می‌گردد.

آگهی مفقودی ۱۴۰۵۰۶۹۸۰
برگ سبز خودرو وانت پیکان مدل ۱۳۶۳ رنگ کرم روغنی به شماره موتور ۱۵۱۶۳۰۰۳۳۸ و شماره شاسی ۱۵۱۳۲۴۶۵ و شماره پلاک ۹۵۴ ع ۲۷ ایران ۵۴ بنام سید حسن موسویان مفقود گردیده و فاقد اعتبار می‌باشد.

آگهی مفقودی ۱۴۰۵۰۶۹۹۰
برگ سبز خودرو سواری پراید صبا مدل ۱۳۸۱ رنگ سفید به شماره موتور M1330۸۶۶۵ و شماره شاسی S1412281774713 و VIN:IRPC811V102774713 شماره پلاک ۶۸۴ ط ۴۵ ایران ۷۴ بنام عقیل اسمعیل‌زاده کد ملی ۱۰۵۰۲۴۳۵۴۴ مفقود و فاقد اعتبار می‌باشد.

آگهی مفقودی ۱۴۰۵۰۷۰۱۴
برگ سبز خودرو سواری پژو ۲۰۶SD مدل ۱۳۹۳ رنگ سفید روغنی به شماره موتور ۱۶۳B۰۱۰۰۰۷۳ و شماره شاسی NAAP41FD1EJ681624 و شماره پلاک ۲۶ط۴۱۶ ایران ۳۶ بنام محمد ابراهیم هاشمی طیب مفقود گردیده و فاقد اعتبار می‌باشد.

آگهی مفقودی ۱۴۰۵۰۶۹۰۹
برگ سبز خودرو کامیونت کفی بغلدار فلزی بازشو سیستم بنز تیپ ۵۰۸ مدل ۱۳۵۲ به شماره شهربانی ۶۹ ع ۶۲۹ ایران ۶۸ به شماره شاسی ۰۹۴۲۳۰ و شماره موتور ۰۰۵۱۹۵ مفقود گردیده و از درجه اعتبار ساقط می‌گردد.

آگهی مفقودی ۱۴۰۵۰۶۹۸۴
برگ سبز و کارت خودرو سواری پیکان مدل ۱۳۸۰ رنگ سفید به شماره موتور ۹۱۱۲۸۰۰۶۸۵۹ و شماره شاسی ۸۰۵۰۸۵۸۴ و VIN:IRFC801V0A8508584 شماره پلاک ۳۵۳ ل ۸۵ ایران ۳۶ بنام محمد بهمدی کد ملی ۱۰۵۰۸۳۴۸۷۹ مفقود و فاقد اعتبار می‌باشد.

آگهی مفقودی ۱۴۰۵۰۷۰۱۶
برگ سبز خودرو سواری MVM110 مدل ۱۳۸۸ رنگ سفید روغنی به شماره موتور MVM-372FG9012158 و شماره شاسی IR882110112۸۲ و شماره پلاک ۹۲ب۵۷۲ ایران ۳۶ بنام علی محمدی مفقود و فاقد اعتبار می‌باشد.

زوم

عماد رحمانی از تجربه اکران داخلی و بین‌المللی پویانمایی «شمشیر و اندوه» می‌گوید

به دنبال درآمدزایی از گیشه نبودیم

صبا کریمی| پویانمایی «شمشیر و اندوه» به کارگردانی عماد رحمانی و مهرداد محرابی و تهیه‌کنندگی مهدی جعفری، این روزها همزمان با ادامه اکران در سینماهای کشور، تعداد سالن‌های نمایش خود را نسبت به روزهای نخست افزایش داده است، اما سازندگان این اثر تأکید می‌کنند از ابتدا هدفشان فراتر از موفقیت در گیشه بوده است. این پویانمایی که پیش از اکران داخلی در جشنواره‌های بین‌المللی حضور داشته و در پلتفرم‌های جهانی عرضه شده، با هدف ارتباط با کودکان و نوجوانان و گسترش حضور در بازارهای بین‌المللی تولید شده است. عماد رحمانی در گفت‌وگو با ما از روند اکران داخلی، تجربه حضور جهانی «شمشیر و اندوه» و برنامه‌های پیش‌روی گروه سازنده برای عرضه بین‌المللی آثار جدیدشان می‌گوید.

■نمی‌توان موفقیت اکران فیلم را پیش‌بینی کرد

«شمشیر و اندوه» پس از چهار هفته نمایش، با حدود هزار و ۶۰۰ مخاطب، فروشی معادل ۱۶۱ میلیون و ۴۰۰ هزار تومان را ثبت کرده است. به گفته رحمانی، در ابتدای اکران این انیمیشن، تعداد سالن‌های نمایش فیلم حدود ۳۶ سالن بود که رفته‌رفته بر تعداد آن افزوده شد و در حال حاضر به ۱۲۸ سالن رسیده است. البته نمی‌توان موفقیت اکران یک فیلم را از قبل پیش‌بینی کرد. در فضای سینمای ایران، عوامل مختلفی از جمله تبلیغات، ارتباطات و شرایط اکران در موفقیت یک اثر تأثیرگذار هستند. از سوی دیگر، پس از شرایط دشواری که کشور در یک سال اخیر پشت سر گذاشته و همچنین فشارهای روحی و اجتماعی موجود، طبیعی است که وضعیت سینما و حتی حال عمومی جامعه هنوز به‌طور کامل به شرایط عادی بازنگشته باشد.

■وقتی اولویت، رسیدن به مخاطب است

وی با تأکید بر اینکه این انیمیشن، صرفاً با هدف درآمدزایی مالی تولید و عرضه نشد، به اولویت اصلی خود اشاره می‌کند و یادآور می‌شود: هدف ما از همان ابتدا این بود که فیلم بتواند با مخاطب خود ارتباط برقرار کند و مهم‌تر از آن، به دست همه کودکان و نوجوانان برسد. به همین دلیل، اکران در مدارس، مساجد، مناطق محروم و فضاهای فرهنگی مختلف همواره برای ما اهمیت ویژه‌ای داشته است. حتی در مقاطع مختلف، برنامه‌هایی برای نمایش آثارمان در شهرهای مختلف و مناطق کمتر برخوردار نیز در نظر گرفته شد و همچنان این برنامه‌ها را دنبال می‌کنیم.

■در مسیر بازارهای جهانی

رحمانی درباره اکران بین‌المللی «شمشیر و اندوه» نیز توضیح می‌دهد: پس از پایان حضور «شمشیر و اندوه» در جشنواره‌های مختلف و دریافت برخی جوایز، اثر توسط یک شرکت آمریکایی در پلتفرم‌های VOD از جمله آمازون، اپل تی‌وی و گوگل توزیع شد. پس از آن نیز پخش منطقه‌ای اثر در پلتفرم‌ها و بازارهای مختلفی مانند روکو، چین و سایر کشورها انجام شد که بازخوردهای بسیار خوبی به همراه داشت. دستاوردهای ارزشمند این تجربه موجب شد درک عمیق‌تری از بازار بین‌المللی پیدا کنیم. همین تجربه کمک کرد پروژه بعدی، یعنی «افسانه سپهر»، مسیر بین‌المللی موفق‌تری را طی کند. البته این اثر در ایران زودتر اکران شد، اما اکران بین‌المللی آن از ماه آگوست، یعنی اواخر مردادماه، آغاز می‌شود. همچنین «نگهبانان خورشید» که سومین پروژه ما محسوب می‌شود، برای اکران بین‌المللی در ایام کریسمس برنامه‌ریزی شده است.

■تلاش یک گروه ۲۰۰ نفره برای مخاطب کودک

او در ادامه با اشاره به تأثیر این تجربه بر فعالیت‌های بعدی گروه سازنده می‌افزاید: در واقع، «شمشیر و اندوه» از این منظر نیز تجربه ارزشمندی برای ما بود؛ زیرا موجب شد شناخت بهتری از سلیقه مخاطبان جهانی و شیوه مواجهه با بازارهای بین‌المللی پیدا کنیم.

خوشبختانه بازخوردهای بسیار مثبتی نیز دریافت کردیم و این مسئله به ما کمک کرد در پروژه‌های بعدی تصمیم‌های دقیق‌تری بگیریم. اما چیزی که با اطمینان می‌توانم بگویم این است که تمام اعضای بیش از ۲۰۰ نفری گروه که روی این پروژه زحمت کشیدند، با تمام توان خود برای موفقیت آن تلاش کردند.

از مرحله نگارش فیلم‌نامه در کنار آقای جعفری گرفته تا مراحل کارگردانی با همراهی مهرداد محرابی و سایر اعضای گروه تولید، همه تلاش ما این بود که مخاطب از تماشای این فیلم لذت ببرد و تجربه‌ای ارزشمند را با خود به همراه داشته باشد، زیرا فکر می‌کنم هیچ کاری در دنیا لذت‌بخش‌تر از کار کردن برای کودکان و نوجوانان نیست.

نگاهی به فصل جدید «محفل ستاره‌ها» که با فضای ملی میهنی روی آنتن رفته است

از ستاره‌های قرآنی تا قهرمانان ایرانی

> فصل سوم برنامه تلاش دارد کودکان را با قهرمانان و شخصیت‌های برجسته کشور آشنا کند؛ موضوعی که در کنار حضور پرچم‌ها و تصاویر شهدا در فضای استودیو، توجه برنامه به هویت ملی را شکل می‌دهد

نیایش احمدی| ساخت برنامه برای کودکان، به‌خصوص وقتی قرار باشد مفاهیم دینی و قرآنی را به آن‌ها منتقل کند، مسیر ساده‌ای نیست. کودک امروز تنها با آموزش مستقیم ارتباط برقرار نمی‌کند و برنامه‌ای می‌تواند همراه او شود که علاوه بر محتوای درست، زبان روایت، فضای اجرا و حتی شکل حضور مخاطب را هم متناسب با دنیای او طراحی کند. «محفل ستاره‌ها» از ابتدا با همین نگاه شکل گرفت؛ برنامه‌ای که تلاش کرد مفاهیم قرآنی را در فضایی شاد، تعاملی و نزدیک به روحیه کودکان منتقل کند.

فصل سوم این برنامه که با حمایت کانون پرورش فکری کودکان و نوجوانان تولید شده از ۲۰ تیر ماه امسال در ۱۵قسمت روی آنتن می‌رود. این فصل هر شب حوالی ساعت ۱۷:۲۰ از شبکه ۳ سیما پخش می‌شود و نسخه ویژه شبکه نهال نیز هر روز ساعت ۱۶ روی آنتن می‌رود. سازندگان برنامه در فصل جدید تلاش کرده‌اند علاوه بر آموزش مفاهیم قرآنی، کودکان را با بخش‌هایی از فرهنگ، تاریخ و هویت ایرانی نیز آشنا کنند.

مهدی زاده‌حسین، کارگردان و سردبیر برنامه درباره شکل‌گیری فصل جدید «محفل ستاره‌ها» می گوید: ما با توجه به بازخوردهایی که از دو فصل گذشته برنامه از سوی نوجوانان، والدین و فعالان حوزه کودک دریافت کردیم، برای فصل سوم دست به ارزیابی زدیم. به گفته او، بررسی نظر کودکان، خانواده‌ها، مربیان و فعالان حوزه کودک کمک کرده تا موضوعات فصل جدید بر اساس دغدغه‌های واقعی مخاطبان انتخاب شود.

■استودیویی که حال و هوای ایران دارد

یکی از نخستین نکاتی که در فصل جدید «محفل ستاره‌ها» توجه مخاطب را جلب می‌کند، فضای متفاوت استودیو است. دکور برنامه نسبت به گذشته شکلی صمیمی‌تر پیدا کرده و نشانه‌هایی از هویت ایرانی در آن دیده می‌شود. وجود تصاویر شهدا در فضای استودیو و پرچم‌هایی که کودکان حاضر در سالن در دست دارند، موجب شده برنامه علاوه بر فضای قرآنی، رنگ و بوی ملی نیز پیدا کند. وجود این نمادها، مفاهیمی مانند ایران‌دوستی و تعلق به سرزمین را به کودکان منتقل می‌کند. کودکان حاضر در استودیو هم فقط تماشاگر نیستند؛ آن‌ها بخشی از فضای برنامه‌اند و حضورشان به محیط اجرا انرژی بیشتری می‌دهد. حدود ۹۰درصد تماشاگران حاضر در استودیو را کودکان تشکیل می‌دهند؛ موضوعی که در نوع اجرای برنامه نیز تأثیرگذار است. برخلاف برخی برنامه‌ها که از کودکان انتظار دارند صرفاً شنونده و بیننده باشند، در «محفل ستاره‌ها» کودکان آزادی بیشتری دارند. آن‌ها می‌توانند حرکت کنند، واکنش نشان دهند و با فضای برنامه همراه شوند. همین موضوع سبب شده استودیو بیشتر شبیه محیطی کودکانه باشد تا یک فضای رسمی تلویزیونی.

احمد ابوالقاسمی یکی از داوران برنامه در خصوص استقبال کودکان از این برنامه می‌گوید: به عنوان کسی که در میان اقشار مختلف مردم حضور دارم، اثر این برنامه را در بچه‌ها می‌بینم. حتی کودکان سه چهارساله هم با این فضا ارتباط گرفته‌اند. کودکی سه سال و نیمه یا چهار ساله را دیدم که به واسطه همین فضای شاد و جذاب برنامه، یک سوره کوچک را حفظ کرده بود و با علاقه آن را برای من می‌خواند. واقعاً تصور نمی‌کردیم کودکی در این سن بتواند چنین ارتباطی با قرآن برقرار کند. این نشان می‌دهد وقتی مسیر ارتباط درست طراحی شود، کودک می‌تواند با علاقه به سمت قرآن حرکت کند.

احسان مهدی یکی از مجریان برنامه نیز درباره تجربه حضور در محفل ستاره‌ها گفته است ترکیب فضای کودکانه با موضوعات جدی قرآنی در ابتدا یک چالش بود، اما واکنش کودکان نشان داد می‌توان میان این دو حوزه ارتباط برقرار کرد. او تأکید کرده است مجری در چنین برنامه‌ای باید نماینده مخاطب باشد و کودک احساس کند فردی شبیه خودش مقابل دوربین قرار گرفته است؛ موضوعی که موجب مشارکت بیشتر او در برنامه می‌شود.

■نزدیک شدن به دنیای کودکان

یکی از بخش‌هایی که همچنان در فصل جدید حفظ شده، چالش‌ها و گفت‌وگوهای کوتاه میان احسان مهدی و حامد مدرس (دو مجری محفل ستاره‌ها) در ابتدای برنامه است. این شوخی‌ها و بگومگوها کمک می‌کند فضای برنامه از شکل خشک و رسمی فاصله بگیرد و کودکان راحت‌تر با مجریان ارتباط برقرار کنند. این شوخی‌ها گاهی به اتفاق‌های روز نیز واکنش نشان می‌دهد و تلاش می‌کند موضوعات بیرونی را با زبان کودکانه مطرح کند. برای نمونه در قسمت‌های گذشته، موضوعاتی مانند جام جهانی نیز در قالب گفت‌وگوهای ساده و متناسب با درک کودکان مطرح شد؛ رویکردی که نشان می‌دهد برنامه تلاش دارد تنها در فضای بسته خود باقی نماند.

ابوالقاسمی با اشاره به تفاوت رویکرد محفل ستاره‌ها با برخی تجربه‌های پیشین برنامه‌سازی قرآنی، معتقد است: این برنامه تلاش دارد مفاهیم دینی را در قالبی جذاب و متناسب با مخاطب کودک و نوجوان ارائه کند. ازاین‌رو یکی از ویژگی‌های مهم برنامه، تلاش برای القای مفاهیم و آموزش آن‌ها در قالب هنر تلاوت و هنر حفظ قرآن و همچنین استفاده از طنز و روایت‌های جذاب است. داستان‌هایی که احسان مهدی در برنامه ایجاد می‌کند، کمک می‌کند مفاهیم قرآنی، اجتماعی و سبک زندگی به شکلی قابل فهم به مخاطب منتقل شود.

■برای کامل‌تر شدن تجربه مخاطب

فصل جدید محفل ستاره‌ها تنها به تغییر فضای ظاهری و طراحی استودیو محدود نمانده و در ساختار اجرایی نیز بخش‌هایی تازه به برنامه اضافه شده است. یکی از این بخش‌ها، مسابقه‌ای است که در ابتدای هر قسمت برگزار می‌شود و موضوع آن به قسمت‌های گذشته برنامه ارتباط دارد. این بخش سبب شده مخاطبان، به‌خصوص کودکانی که برنامه را دنبال می‌کنند، ارتباط فعال‌تری با محتوای قسمت‌های مختلف بگیرند و صرفاً بیننده یک قسمت مشخص نباشند. دنبال کردن برنامه، به نوعی به یک مسیر پیوسته تبدیل شده و مخاطب برای حضور در مسابقه و پاسخ به پرسش‌ها، نیاز دارد قسمت‌های قبلی را نیز به خاطر بسپارد.

در میانه برنامه نیز حامد مدرس بخشی را به معرفی کتاب اختصاص می‌دهد؛ آیتمی که به فضای کلی برنامه تنوع بخشیده و توجه به کتاب‌خوانی را در کنار مفاهیم قرآنی قرار داده است. حضور این بخش نشان می‌دهد محفل ستاره‌ها تلاش نکرده محتوای خود را تنها به یک موضوع محدود کند، بلکه می‌خواهد مجموعه‌ای از فعالیت‌های فرهنگی را در قالبی مناسب برای کودکان ارائه دهد. یکی دیگر از نکات قابل توجه این فصل، حضور نقالان کوچک در کنار اجراهای قرآنی است. نقالی به عنوان یکی از هنرهای قدیمی ایرانی، این بار در کنار فضای قرآنی برنامه قرار گرفته تا نشان دهد مفاهیم دینی و فعالیت‌های فرهنگی و هنری می‌توانند در کنار یکدیگر قرار بگیرند.

کارگردان و سردبیر محفل ستاره‌ها درباره تغییرات فصل جدید یادآور شده چهار اتفاق ویژه در این فصل رخ داده است. او یکی از این اتفاق‌ها را توجه بیشتر به معرفی مشاهیر و مفاخر ایرانی دانسته و توضیح داده ما کاری کرده‌ایم که بچه‌ها بیشتر با شخصیت‌های تاریخ سرزمینشان آشنا شوند. در این فصل علاوه بر میز میزبانان، یک عنوان جدید به نام مشاهیر و مفاخر داریم که در قسمت‌های مختلف آن را می‌بینیم.

بر همین اساس، فصل سوم برنامه تلاش دارد کودکان را با قهرمانان و شخصیت‌های برجسته کشور آشنا کند؛ موضوعی که در کنار حضور پرچم‌ها و تصاویر شهدا در فضای استودیو، بخش دیگری از توجه برنامه به هویت ملی را شکل می‌دهد. معرفی رهبر شهید، شهدای جنگ رمضان و شهدای جنگ ۱۲روزه نیز در این فصل مورد توجه قرار گرفته است.

■روایتی گسترده‌تر برای کودک امروز

یکی از نکاتی که سازندگان برنامه بر آن تأکید دارند، این است که «محفل ستاره‌ها» صرفاً یک برنامه تلاوت قرآن نیست. اگرچه قرآن محور اصلی برنامه محسوب می‌شود و قاریان برجسته نیز در آن حضور دارند، اما سازندگان تلاش کرده‌اند میهمانان و بخش‌های متنوعی را در کنار این محور قرار دهند.

مهدی زاده‌حسین، کارگردان برنامه با بیان این موضوع، تأکید می‌کند: برنامه محفل ستاره‌ها ۱۰۰درصد به تلاوت قرآن نمی‌پردازد. اگرچه پایه برنامه تلاوت قرآن است و چند قاری برجسته جهانی به عنوان میزبان برنامه داریم اما میهمانانمان را از همه طیف‌ها دعوت کرده‌ایم. مثلاً دخترانی را داریم که قصه‌خوان هستند و این نگاه موجب شده برنامه از قالبی صرفاً آموزشی فاصله بگیرد و به سمت تجربه‌ای چندوجهی حرکت کند؛ تجربه‌ای که در آن کودک هم با قرآن آشنا می‌شود، هم هنر را می‌بیند، هم قصه می‌شنود و هم با فرهنگ و تاریخ کشور خود ارتباط برقرار می‌کند.

احمد ابوالقاسمی نیز با اشاره به حضور نوجوانانی که در حوزه‌های مختلف قرآنی، علمی و فرهنگی موفقیت‌هایی کسب کرده‌اند، باور دارد: در این برنامه فقط با یک تلاوت یا حفظ قرآن مواجه نیستیم؛ بلکه کودک و نوجوان با افرادی آشنا می‌شود که در کنار فعالیت‌های قرآنی، در رشته‌های علمی و فرهنگی نیز موفق بوده‌اند و توانسته‌اند در سطح مسابقات ایران و جهان افتخارآفرینی کنند.

پرداختن به اقوام ایرانی نیز یکی دیگر از بخش‌هایی است که در این فصل بیشتر دیده می‌شود. این موضوع نه تنها در محتوای برنامه، بلکه در ترکیب مخاطبان حاضر در سالن نیز قابل مشاهده است و تلاش دارد تصویری متنوع از کودکان ایرانی ارائه دهد.

■مخاطبی که فقط تماشاگر نیست

فصل سوم محفل ستاره‌ها برای مشارکت بیشتر کودکان و نوجوانان، پویش‌هایی را نیز در نظر گرفته است. در هر قسمت متناسب با موضوع برنامه، فراخوانی منتشر می‌شود و مخاطبان می‌توانند آثار خود را از طریق پایگاه اینترنتی کانون پرورش فکری کودکان و نوجوانان و پیام‌رسان شاد ارسال کنند. آثار ارسالی به صورت روزانه بررسی می‌شوند و برای برگزیدگان نیز جوایزی در نظر گرفته شده است. پویش اصلی این فصل با عنوان «پویش حفظ جزء ۳۰ قرآن» برگزار می‌شود؛ اقدامی که تلاش دارد ارتباط کودکان با قرآن را از فضای تماشای برنامه فراتر ببرد و آن‌ها را به مشارکت عملی دعوت کند. در کنار این پویش، آموزش‌های کوتاه قرآنی نیز در میان برنامه قرار گرفته تا مخاطب در کنار سرگرمی، فرصت یادگیری نیز داشته باشد.

این برنامه تلاش کرده تصویری متفاوت از یک برنامه قرآنی کودک ارائه دهد؛ برنامه‌ای که در آن قرآن در کنار هنر، کتاب، قصه، هویت ایرانی و تجربه جمعی کودکان قرار می‌گیرد. حضور پررنگ کودکان در استودیو، فضای صمیمی اجرا، توجه به فرهنگ ملی و اضافه شدن بخش‌های متنوع نشان می‌دهد سازندگان به دنبال ایجاد ارتباطی فراتر از آموزش مستقیم هستند؛ ارتباطی که کودک در آن هم مخاطب باشد و هم بخشی از شکل‌گیری برنامه.

در شرایطی که تولید برنامه‌های تلویزیونی برای کودکان با محتوای هدفمند همواره با چالش‌هایی همراه است، «محفل ستاره‌ها» بنا دارد با شناخت بهتر مخاطب خود، میان جذابیت و آموزش تعادل برقرار کند؛ مسیری که در فصل جدید با تمرکز بیشتر بر هویت ملی و استفاده از ظرفیت‌های فرهنگی و هنری دنبال شده است.

آگهی مفقودی ۱۴۰۵۰۷۰۱۲ ف
برگ سبز موتور سیکلت سفر ۱۲۵ مدل ۱۳۸۶ رنگ مشکی به شماره موتور ۷۱۴۶۰۳۸۲ و شماره تنه NCR***125S8606210 به شماره پلاک ۷۶۸ - ۲۹۶۸۸ به نام سمانه عبدالهیان مفقود شده و اعتبار ندارد

آگهی مفقودی ۱۴۰۵۰۶۹۶۱ پ
کارت کار اینجانب محمد احمدی فرزند خان علی به شماره اختصاصی ۱۲۰۶۷۶۳۰۱۹۶۹ مفقود و از درجه اعتبار ساقط است.

آگهی مفقودی ۱۴۰۵۰۷۰۰۳ پ
برگ سبز موتور سیکلت بهران مدل ۱۳۸۷ به رنگ قرمز به شماره پلاک۷۶۳-۶۲۸۸۵به شماره موتور۷۵۷۰۵۸۸۴ و شماره شاسی NB3***125B8725316 به نام رضا کسمائی مفقود و از درجه اعتبار ساقط است.

آگهی مفقودی ۱۴۰۵۰۷۰۰۱ ف
سند مالکیت (برگ سبز) خودرو سواری پژو ۴۰۵ جی ال ایکس مدل ۱۳۷۹ به رنگ عنابی و شماره موتور ۲۲۵۲۷۸۱۶۲۴۸ به شماره شاسی ۷۹۳۰۱۶۵۷ و شماره پلاک ایران ۱۲ _ ۷۳۸ ط ۶۵ به مالکیت مصطفی کوهکن مفقود شده و از درجه اعتبار ساقط گردیده است.

آگهی مفقودی ۱۴۰۵۰۷۰۰۲ ف
سند مالکیت (برگ سبز) موتورسیکلت CDI۱۲۵ مدل ۱۳۸۴ به رنگ نقره‌ای و شماره موتور D۳۱۲۰۱۱۰ به شماره تنه NC5***125H8460522 و شماره پلاک ۷۶۲ _ ۶۷۲۲۴ به مالکیت احسان جهانی مفقود شده و از درجه اعتبار ساقط گردیده است.

آگهی مفقودی مدرک تحصیلی ۱۴۰۵۰۵۲۹۲
گواهینامه پایان تحصیلات کارشناسی اینجانب محمد ایمان فرخنده فرزند محمود به شماره ملی ۰۹۴۴۶۷۵۰۳۴ در رشته کامپیوتر - سخت افزار صادره از دانشگاه آزاد اسلامی مشهد مفقود گردیده است و فاقد اعتبار می باشد.از یابنده تقاضا میشود اصل مدرک را به دانشگاه آزاد اسلامی واحد مشهد ،اداره دانش آموختگان ارسال نماید.

آگهی مفقودی ۱۴۰۵۰۷۰۱۳ ف
برگ سبز خودرو سواری پژو تیپ ۴۰۵ جی ال ایکس ای ۱/۸ مدل ۱۳۸۲ رنگ مشکی شماره موتور ۲۲۵۶۸۲۰۵۳۰۰ شماره شاسی ۸۲۰۰۴۱۳۳ شماره پلاک ایران۴۲ - ۵۵۸ ط ۳۸ به نام عباس پره مفقود گردیده و اعتبار ندارد.

آگهی مفقودی مدرک تحصیلی ۱۴۰۵۰۵۲۹۳
گواهینامه مدرک موقت پایان تحصیلات کارشناسی اینجانب بهاره یاقوتی فرزند عباسعلی به شماره ملی ۰۹۴۲۴۲۵۲۰۰ در رشته آمار صادره از دانشگاه آزاد اسلامی مشهد مفقود گردیده است و فاقد اعتبار می باشد. از یابنده تقاضا میشود اصل مدرک را به دانشگاه آزاد اسلامی واحد مشهد ،اداره دانش آموختگان ارسال نماید.

آگهی مفقودی ۱۴۰۵۰۷۰۰۴ ف
برگ سبز وانت پیکان به شماره پلاک ۱۴۴ ل ۲۶- ایران ۳۲ و شماره موتور ۱۱۵۱۷۶۰۴۹۳۴ و شماره شاسی ۷۶۹۱۴۳۴۶ بنام حسن عیسی زاده شمس آباد مفقود و از درجه اعتبار ساقط میباشد.

آگهی مفقودی ۱۴۰۵۰۷۰۰۸ ف
برگ سبز و کارت خودروی سواری پژو ۴۰۵ مدل ۱۳۸۱ به رنگ مشکی متالیک به شماره موتور ۲۲۵۶۸۱۱۸۵۳۷ به شماره شاسی ۸۱۰۱۶۳۲۷ به شماره پلاک انتظامی ۳۲- ۸۸۵۹۷۲ به مالکیت یونس جباری براکوهی مفقود گردیده و از درجه اعتبار ساقط میباشد.

آگهی مفقودی ۱۴۰۵۰۷۰۰۷ ف
سند کمپانی، برگ سبز و کارت انتظامی موتورسیکلت طرح کلیک ۱۵۰ مدل ۱۳۹۹ به رنگ نقره ای به شماره انتظامی ۷۸۲/۳۹۹۶۵ به شماره موتور ۰۱۴۹N۱B۰۰۰۹۴۷ و به شماره تنه N۱BNBBGEKL۱U۰۱۰۹۰ متعلق به امیرحسین ولی پور مفقود وفاقد اعتبار است.

آگهی مفقودی ۱۴۰۵۰۷۰۰۶ ف
پایانکار پلاک ثبتی ۲۵۴۱ کدنوسازی ۱،۶،۳۵،۱۰،۱،۰ شماره پروانه ۶۹۰۴ تاریخ ۷۶،۱۰،۲۸ واقع در محله ۶ فرهنگیان به نام شرکت تعاونی فرهنگیان مفقود و فاقد اعتبار می باشد.

آگهی مفقودی ۱۴۰۵۰۷۰۰۵ ف
برگ سبز خودرو سواری وانت پیکانi۱۶۰۰ مدل ۱۳۸۴ رنگ سفید روغنی شماره موتور ۱۱۲۸۴۰۴۸۱۷۱ شماره شاسی ۱۲۱۲۲۴۳۹ شماره پلاک ایران ۳۲-۷۴۷ب۴۵ به نام محمد دشتی مفقود گردیده و اعتبار ندارد.

آگهی مفقودی ۱۴۰۵۰۶۹۸۸ ف
تمامی مدارک نیسان زامیاد به رنگ آبی مدل ۱۴۰۳ به شماره موتور M۲۴۱۰۰۵۱۱۲M و شماره شاسی NAZPL۱۴۰TR۰۷۶۵۹۷۵ به شماره پلاک ۵۲ ط ۳۳۷ ایران ۵۹ به مالکیت فرشته شیبک مفقود گردیده و از درجه اعتبار ساقط می باشد.

آگهی مفقودی ۱۴۰۵۰۶۹۶۸ ف
سندکمپانی و برگ سبز موتور سیکلت تکتاز TK۱۲۵S نقره ای مدل ۱۳۹۱ شماره پلاک ایران ۷۷۴-۱۵۵۹۶ شماره موتور ۰۱۲۴NEJ۰۱۲۲۰۷ شماره تنه NEJ***125G۹۱۰۷۳۹۱ به نام امیر حسین فنایی خلیل آباد مفقود و فاقد اعتبار است.

آگهی مفقودی ۱۴۰۵۰۶۹۶۷ ف
برگ سبز خودروی سواری سپند تیپ پی کی آی مدل ۱۳۸۴ به رنگ نقره ای به شماره موتور M۱۳۱۰۴۲۳۶۵ و شماره شاسی ۴۰۵۰۶۸۰ و شماره پلاک ایران۵۲- ۴۴۱ د ۷۵ به نام نازنین زهرا طالبی مفقود و از درجه اعتبار ساقط است.

آگهی مفقودی ۱۴۰۵۰۶۹۶۵ ف
برگ سبز و کارت ماشین سواری پژو هاچ بک ۲۰۷i pmt۵ tu۵ به شماره پلاک ایران ۷۴-۳۸۲ ب ۸۸ به نام اشرف مکرم محمودزاده به رنگ سفید و شماره موتور ۱۸۸B۰۱۰۲۵۸۷ و شماره شاسی NAAR۷۳H۵FTDR۳۷۶۴۵ مفقود و از درجه اعتبار ساقط می باشد.

آگهی مفقودی ۱۴۰۵۰۶۹۶۴ ف
برگ سبز خودرو سواری سایپا تیپ ۱۳۱SE مدل ۱۳۹۵ رنگ سفید روغنی شماره موتور M۱۳/۵۵۷۶۶۵۰ شماره پلاک ایران ۷۴- ۵۵۸ م۸۱ شماره شاسی NAS۴۱۱۱۰۰G۳۴۷۳۶۵۴ به نام ویانا براهویی مالک مفقود گردیده و اعتبار ندارد.

نگاهی به برندگان و بازندگان واقعی بزرگ‌ترین جام جهانی تاریخ

جامی که بیرون از زمین فتح شد

امیرمحمد سلطانپور | جام جهانی ۲۰۲۶ به پایان رسید؛ تورنمنتی که با ۴۸ تیم، سه کشور میزبان و رکوردهای متعدد، بزرگ‌ترین نسخه تاریخ این رقابت‌ها لقب گرفت. اما اگر فوتبال را تنها به آنچه در ۹۰ دقیقه روی زمین چمن رخ می‌دهد محدود نکنیم، شاید مهم‌ترین داستان‌های این جام نه در ورزشگاه‌ها، بلکه در پشت صحنه آن نوشته شده باشند.

در نگاه نخست، جام جهانی همان چیزی بود که انتظار می‌رفت؛ نمایش استعدادهای بزرگ، شگفتی‌های مختلف، اشک بازندگان و شادی قهرمانان؛ اما در لایه‌ای عمیق‌تر، این رقابت‌ها بیش از آنکه یک رویداد ورزشی باشند، به ویترینی برای قدرت اقتصادی، نفوذ سیاسی و رقابت برندهای جهانی تبدیل شدند.

■فیفا؛ برنده همیشگی

اگر قرار باشد تنها یک برنده قطعی برای جام جهانی ۲۰۲۶ انتخاب شود، آن برنده نه یک تیم ملی، بلکه فیفاست. سال‌هاست که جام جهانی از یک مسابقه فوتبال فراتر رفته و به یک ماشین عظیم تولید ثروت تبدیل شده است. درآمدهای بی‌سابقه، قراردادهای تجاری گسترده و بازارهای جدیدی که پیرامون مسابقات شکل گرفته‌اند، نشان می‌دهند فوتبال مدرن بیش از هر زمان دیگری به یک صنعت جهانی شباهت پیدا کرده است. حتی تصمیم‌هایی که ظاهراً با هدف رفاه بازیکنان گرفته شدند مثل وقفه‌های آب‌رسانی در اواسط هر نیمه، اغلب ابعاد اقتصادی قابل‌توجهی داشتند. در کنار فیفا، شرکت‌های شرط‌بندی، اسپانسرها و چهره‌های تجاری فوتبال نیز از موج توجه جهانی سود کلانی بردند. فقط دیوید بکام، ستاره‌ای که سال‌هاست حتی دیگر فوتبال بازی نمی‌کند، ۲۵ میلیون دلار از تبلیغات درحاشیه این مسابقات درآمد کسب کرد. جام جهانی نشان داد دیگر فقط درباره اتفاقات فوتبالی نیست؛ درباره میلیاردها دلاری است که پیرامون آن جابه‌جا می‌شود.

■هوادار؛ بازنده فوتبال مدرن

در سوی دیگر ماجرا، هواداران قرار دارند؛ همان گروهی که مثلاً فوتبال بدون آن‌ها معنایی ندارد، اما کسانی هستند که بیش از همه هزینه می‌پردازند.

جام جهانی ۲۰۲۶ شاید نماد کامل روندی باشد که سال‌هاست در فوتبال جهان جریان دارد، روندی که ورزش از دسترس طبقه متوسط به صورت تدریجی دور می‌شود. قیمت‌های نجومی بلیت‌ها، هزینه‌های سفر و اقامت و رشد بازار سیاه سبب شد حضور در ورزشگاه برای بسیاری از هواداران به رؤیایی دست‌نیافتنی تبدیل شود و ورزشی که زمانی متعلق به توده مردم بود اکنون بیشتر به کالایی لوکس شبیه باشد.

■قدرت فرهنگی فوق‌العاده جام جهانی

با وجود همه انتقادها، جام جهانی ۲۰۲۶ بار دیگر نشان داد فوتبال همچنان یکی از معدود پدیده‌هایی است که توانایی ایجاد پیوند میان فرهنگ‌های مختلف را دارد.

میلیون‌ها نفر از کشورهای گوناگون در شهرهای میزبان گرد هم آمدند و تجربه‌ای مشترک را رقم زدند. نکته جالب آن بود که بسیاری از گردشگران نه شیفته برج‌ها و مراکز تجاری آمریکا، بلکه مجذوب جنبه‌های ساده‌تر فرهنگ این کشور شدند.

در همین حال، موسیقی، شبکه‌های اجتماعی و فرهنگ هواداری نیز نقش مهمی در شکل‌گیری هویت این جام داشتند.

این جام نشان داد گاهی یک ترانه محبوب یا رفتار خاص هواداران یک تیم بیش از نتیجه یک مسابقه در حافظه جمعی باقی می‌ماند. اکانت ایکس جوانی آلمانی به نام «فِردی» که از تجربه‌های روزمره سفر در آمریکا می‌نوشت یکی از پردنبال‌کننده‌ترین حساب‌های این شبکه اجتماعی بود؛ نروژ با آنکه به جمع چهار تیم پایانی جام هم صعود نکرد، از نظر محبوبیت عمومی یکی از موفق‌ترین تیم‌های تورنمنت بود و اسکاتلندی‌ها با شور و حرارتی که به شهرها آوردند بار دیگر نشان دادند می‌توان بدون فتح جام، برنده قلب هواداران شد.

■سیاست؛ میهمان ناخوانده‌ای که هرگز فوتبال را ترک نمی‌کند

جام جهانی ۲۰۲۶ بار دیگر ثابت کرد ادعای جدایی فوتبال از سیاست بیش از آنکه یک واقعیت باشد، تنها یک آرزو است. از مسائل مربوط به صدور ویزا تا مداخلات سیاسی در برخی پرونده‌های انضباطی، بارها مشخص شد بزرگ‌ترین رویداد ورزشی جهان نمی‌تواند از تحولات سیاسی جدا بماند. درواقع، هرچه جام جهانی بزرگ‌تر و پرمخاطب‌تر می‌شود، جذابیت آن برای سیاستمداران نیز افزایش می‌یابد. این جام جهانی بار دیگر نشان داد فوتبال امروز نه‌تنها یک ورزش، بلکه ابزاری برای قدرت نرم، تصویرسازی بین‌المللی و حتی رقابت‌های ژئوپلیتیک است.

■درگیری دوباره با فناوری

کمک‌داور ویدئویی و البته چندین فناوری جدید دیگر قرار بود عدالت را به فوتبال بیاورند، اما جام جهانی ۲۰۲۶ بار دیگر نشان داد هنوز فاصله زیادی تا تحقق این هدف وجود دارد. مشکل اصلی دیگر صرفاً اشتباه‌های داوری نیست؛ بلکه کاهش هیجان و روان بودن بازی است. فوتبال سال‌ها محبوب‌ترین ورزش جهان بوده زیرا ساده، سریع و احساسی است. هر فناوری که این ویژگی‌ها را تهدید کند، حتی اگر دقیق‌تر باشد، با مقاومت هواداران روبه‌رو خواهد شد.

■میراث واقعی جام جهانی ۲۰۲۶

شاید مهم‌ترین دستاورد این جام نه قهرمانی یک تیم، بلکه تثبیت جایگاه فوتبال در منطقه‌ای ثروتمند و پرنفوذ مانند آمریکای شمالی باشد که می‌تواند در بلندمدت به رشد جهانی این ورزش کمک کند. سال‌ها تردید وجود داشت که آیا فوتبال می‌تواند در بازاری که تحت سلطه ورزش‌هایی مانند فوتبال آمریکایی، بسکتبال و بیسبال است به جایگاهی پایدار برسد یا نه، که جام جهانی ۲۰۲۶ نشان داد پاسخ به این پرسش تا حد زیادی مثبت است. اما در کنار این موفقیت، واقعیت دیگری نیز در این جام جهانی آشکار شد؛ اینکه فوتبال امروز بیش از هر زمان دیگری یک صنعت جهانی است. صنعتی که در آن گاهی نبرد اصلی نه میان ۲۲ بازیکن در زمین، بلکه میان شرکت‌ها، دولت‌ها، شبکه‌های تلویزیونی و صاحبان سرمایه در پشت صحنه جریان دارد. جام جهانی ۲۰۲۶ بار دیگر ثابت کرد فوتبال همچنان محبوب‌ترین بازی جهان است؛ اما شاید مهم‌ترین مسابقه، مسابقه‌ای باشد که تماشاگران هرگز آن را نمی‌بینند.

همگام با جام جهانی

پاداش جذاب ۵ هزار میلیاردی برای سه‌شیرها!

دیدار رده‌بندی رقابت‌های جام جهانی ۲۰۲۶ نمایشی باورنکردنی با مجموع ۱۰ گل به همراه داشت. کیلیان امباپه موفق شد پس از رسیدن به ۱۰ گل در این دوره، جایگاه خود را به عنوان گلزن برتر این مسابقات تثبیت کند. تیم ملی انگلیس حذف دراماتیک در نیمه‌نهایی مقابل آرژانتین را پشت سر گذاشت و این تورنمنت را روی سکو و با کسب مدال برنز به پایان رساند. آن‌ها همچنین جایزه‌ای ۲۹ میلیون دلاری را از آن خود کردند که ۲ میلیون دلار بیشتر از تیم دشان است که در جایگاه چهارم قرار گرفت. جام جهانی ۲۰۲۶ دارای جوایز رکوردشکنی در مجموع به مبلغ ۶۵۵ میلیون دلار بود که میان ۴۸ تیم شرکت‌کننده تقسیم می‌شود. شرح جوایز اهدا شده در این مسابقات به این صورت است:

قهرمان: ۵۰ میلیون دلار
نایب قهرمان: ۳۳ میلیون دلار
مقام سوم: انگلیس، ۲۹ میلیون دلار
مقام چهارم: فرانسه، ۲۷ میلیون دلار
تیم‌های حذف شده در مرحله یک چهارم نهایی: ۱۹ میلیون دلار
تیم‌های حذف شده در مرحله یک هشتم: ۱۵ میلیون دلار
تیم‌های حذف شده در مرحله یک شانزدهم: ۱۱ میلیون دلار
تیم‌های حذف شده در مرحله گروهی: ۹ میلیون دلار

علاوه بر این، هر یک از ۴۸ تیم هم ۱/۵ میلیون دلار اضافی برای پوشش هزینه‌های آماده‌سازی پیش از شروع مسابقات دریافت کردند.

خبر

اعلام همبستگی چهره‌های شاخص ورزش با مردم جنوب

چهره‌های شاخص ورزش ایران با حضور در کنار ساحل بهمنشیر و نخلستان‌های آبادان، همبستگی خود را با مردم جنوب ایران اعلام کردند. علیرضا دبیر، رئیس فدراسیون کشتی درباره این حضور گفت: وقتی در لبنان جنگ بود، رفتیم و خیلی‌ها به ما ایراد گرفتند که اگر در ایران هم چنین شرایطی بود می‌رفتید؟ حالا ما به جنوب کشور آمده‌ایم که بگوییم نوکرتان هستیم. خوشبختانه مردم این خطه محکم ایستاده‌اند. او بیان کرد: من جزو کشتی‌گیرهای ایرانی هستم که به آمریکایی‌ها نباختم. آمریکایی بردن خیلی راحت است. آن‌ها شومن‌های خوبی هستند و دهشان را صد نشان می‌دهند. برعکس ما. به هر حال نترس بودن مهم است و آمریکایی‌ها باید این را بدانند. وحید شمسایی، سرمربی تیم ملی فوتسال ایران نیز عنوان کرد: امروز به خطه عزیز، درخشان، باغیرت، وطن‌دوست و مواظب خاکمان آمده‌ایم. شاید کاری از دستمان برنیاید ولی می‌خواهیم مردم این خطه بدانند در کنارشان هستیم. وی بیان کرد: من اینجا هستم تا به خودم وحید شمسایی گوشزد کنم که چه کسانی موجب شدند تو زندگی کنی. آمده‌ام از مردم این خطه دلاوری، سخت‌کوشی و میهن‌دوستی را یاد بگیرم.

مربی ترکیه‌ای استقلال در فرودگاه بازداشت شد

اوزجان بیزاتی، مربی ترکیه‌ای استقلال که از کادرفنی برای بازگشت به کشورش مرخصی گرفته بود، در فرودگاه به دلیل داشتن پول نقد غیرمجاز بازداشت شد. مسئولان استقلال بابت مطالبات بیزاتی، به او ۸۰ هزار دلار پول نقد داده بودند. خروج پول نقد از کشور باید همراه با مجوز باشد، اما این مربی نامه‌ای در این زمینه نداشت و به دلیل همراه داشتن ارز غیرمجاز بازداشت شد. مسئولان استقلال در حال رایزنی هستند تا مشکل مربی ترکیه‌ای را حل کنند.

ایران ۱ - ترکیه ۳

تیم ملی والیبال لیگ ملت‌ها را با باخت تمام کرد

تیم ملی والیبال ایران در آخرین مسابقه خود در لیگ ملت‌های والیبال مقابل ترکیه شکست خورد. تیم ملی والیبال ایران در آخرین مسابقه خود در لیگ ملت‌های ۲۰۲۶ به مصاف ترکیه رفت و سه بر یک (۱۷ بر ۲۵، ۲۵ بر ۲۲، ۲۵ بر ۱۷ و ۲۵ بر ۱۹) شکست خورد. ترکیه با این نتیجه به عنوان تیم هفتم به مرحله نهایی لیگ ملت‌ها صعود کرد. شاگردان روبرتو پیاتزا در ۱۲ مسابقه لیگ ملت‌های ۲۰۲۶ نتایج زیر را بدست آوردند:

پیروزی: آرژانتین، کوبا و آلمان
شکست: برزیل، بلغارستان، بلژیک، فرانسه، آمریکا، ژاپن، اوکراین، اسلوونی و ترکیه.

مانولوپولوس ۱۶ بازیکن را به خط کرد

نخستین مرحله اردوی آماده‌سازی تیم ملی بسکتبال مردان ایران از امروز آغاز می‌شود و ملی‌پوشان، خود را برای حضور در پنجره چهارم رقابت‌های انتخابی جام جهانی ۲۰۲۷ و همچنین بازی‌های آسیایی ناگویا آماده می‌کنند. در مرحله نخست اردو برخی بازیکنان باتجربه همچون آرمان زنگنه و ارسلان کاظمی حضور ندارند که در اردوی بعدی اضافه خواهند شد. همچنین محمد جمشیدی نیز در این اردو به ترکیب تیم اضافه شده است.

اسامی ۱۶ بازیکن دعوت‌شده به این اردو به شرح زیر است:
محمد جمشیدی، مهدی جعفری، مهدی حیدری، خشایار علی‌اکبری، حسین مکاریان، اشکان جعفری، نوید رضایی‌فر، پیتر گریگوریان، علیرضا شریفی، رایان صالحی‌راد، جلال آقامیری، سالار طاهری، مرتضی طاهری، حسن علی‌اکبری، امیرحسین طوسیان و محمد جلالی. مسابقات انتخابی جام جهانی از اوایل شهریور و بازی‌های آسیایی ناگویا در مهر انجام خواهد شد.

گزارش ویژه

صحبت‌های جنجالی امیر قلعه‌نویی

میکروفن دست کسانی است که زمان جنگ در غار بودند

سرویس ورزش | قلعه‌نویی با حضور در جلسه ستاد کمیته فرهنگی جام جهانی، صحبت‌های جنجالی و جالب توجهی را به زبان آورد. مشروح صحبت‌های سرمربی تیم ملی به شرح زیر است.

■دنیا را متوجه مظلومیت ایران کردیم

ما خیلی خوشحالیم چون کاری کردیم که دنیا متوجه مظلومیت و اقتدار ایران شد. این مهم‌ترین کار ما بود. خدا پرچم مظلومیت مردم را دست این فوتبالیست‌ها داد که من هم شرمنده‌شان هستم و با همه وجود پای کار بودند. شما نبودید و ندیدید که این بچه‌ها چطور ایثار کردند. ما کاری کردیم همه ایرانی‌ها چه در داخل و چه خارج از کشور، هم‌قسم شدند و با نگرش‌های مختلف آمدند و کشورشان را تشویق کردند.

■برنامه‌هایمان مدام عوض شد

با سعید الهویی که از باسوادترین افراد حاضر در ورزش است، مطرح کردیم که چند پلن داریم، ولی آقایان شروع کردند به لوده‌بازی و مسخره کردن. پس از صعود تیم ملی، برنامه پشتیبانی را ارائه کردیم. البته به خاطر مشکلاتی که پیش آمد، این برنامه چندبار عوض شد. حالا منِ امیر قلعه‌نویی مثل سرمربیان قبلی بیایم رئیس‌جمهور و رئیس فدراسیون و وزیر ورزش را زیرسؤال ببرم و فرار رو به جلو کنم؟

■برخی‌ها از غار بیرون آمدند

میکروفن دست کسانی است که زمان جنگ برنامه خود را تعطیل کردند و داخل غار نشستند و در جام جهانی پیدا شدند. سؤالم از مسئولان این است چطور به کسانی که در زمان جنگ داخل غار بودند تریبون دادید تا هر روز تیم ملی را بزنند و نابود کنند؟ آقایی که ۲۰۱۴ یک امتیاز گرفت، شد قهرمان ملی. ما در جام ملت‌ها ۲۰۰۶ با پنالتی حذف شدیم و من را دادگاهی کردند. آدم‌های همین آقایان در مرحله بعدی با پنالتی حذف شدند ولی تبدیل به قهرمان ملی شدند. این آدم‌ها را پیدا کنید. تعجب من از حاکمیت و دولتمردان است که چطور به این افراد تریبون می‌دهند.

■مردم تیم ملی را دوست نداشتند؟

به من می‌گویند مردم این تیم ملی را دوست نداشتند. من یک سؤال دارم؛ چطور دوست نداشتند که موقع بازی، همه رستوران‌ها و سینماها پر بود؟ حتی بازی ایران و مصر جزو پربیننده‌ترین بازی‌ها شده و اگر اشتباه نکنم ۶ میلیارد نفر اخبار ایران را پیگیری می‌کردند. ما مخلص مردم هستیم.

من شرمنده مردم و بازیکنان هستم، چون آن‌طور که لازم بود، وظیفه‌مان را انجام ندادیم.

■یک جمله و ساعتم را بولد کردند

یک جایی هم به جای اینکه بگویم فوتبال با ما سر ناسازگاری دارد، به اشتباه گفتم خدا و همان‌جا هم اصلاح کردم ولی همان بولد شد. اگر یک سرمربی ساعت می‌بندد و کت‌وشلوار می‌پوشد شما باید به لباس شیک او اشاره کنید. شاید اگر یقه را باز می‌گذاشتم و زنجیر طلا می‌انداختم آدم خوبی بودم.

گپ روز

مجتبی جباری: به خاطر رفسنجان باید در لیگ برتر بمانیم

برگزاری بازی پلی‌آف عادلانه نیست

حمیدرضاعرب | مس رفسنجان در شرایطی خود را برای دیدار پلی‌آف مقابل صنعت نفت آبادان آماده می‌کند که مجتبی جباری، سرمربی این تیم به اصل برگزاری این مسابقه انتقادهای جدی دارد. او معتقد است وقتی صحبت از برگزاری لیگ ۱۸ تیمی مطرح شده، برگزاری یک دیدار پلی‌آف برای تعیین سرنوشت مس رفسنجان منطقی و عادلانه نیست. با این حال، جباری تأکید می‌کند تیمش چاره‌ای جز حضور در میدان ندارد و تمام تمرکز خود را روی موفقیت در این مسابقه گذاشته است.

■ آقای جباری، شما به برگزاری دیدار پلی‌آف اعتراض دارید. دلیل این اعتراض چیست؟

واقعاً از این تصمیم تعجب کردم. اگر قرار است لیگ برتر با ۱۸ تیم برگزار شود، این سؤال مطرح است که چرا باید مس رفسنجان در پلی‌آف بازی کند؟ اگر قرار بود ساختار لیگ تغییر کند، طبیعتاً نباید چنین مسابقه‌ای برگزار می‌شد. این تصمیم به نظر من عادلانه نیست و به ضرر باشگاه، بازیکنان، هواداران و حتی سهمیه قانونی استان کرمان تمام می‌شود. این موضوع فقط یک امتیاز برای لیگ یک است.

■ شما این تصمیم را غیرقانونی هم می‌دانید؟

من معتقدم این تصمیم با فیرپلی همخوانی ندارد. فصل گذشته هنوز به پایان نرسیده بود و هیچ‌کس نمی‌تواند با قطعیت بگوید اگر مسابقات ادامه پیدا می‌کرد، مس رفسنجان در چه جایگاهی قرار می‌گرفت. از کجا معلوم ما در انتهای جدول قرار می‌گرفتیم؟ فوتبال براساس اتفاقات داخل زمین پیش می‌رود و نمی‌شود آینده را از قبل پیش‌بینی کرد.

■ با وجود این اعتراض‌ها، تیم باید چهارشنبه به میدان برود. شرایط روحی بازیکنان چگونه است؟

برنامه مسابقه اعلام شده و ما هم موظف هستیم در زمین حاضر شویم. اعتراض ما به جای خود محفوظ است، اما وظیفه من این است تیم را از نظر فنی و به‌ویژه روحی و روانی آماده کنم. به خاطر رفسنجان باید در لیگ برتر بمانیم.

■ فکر می‌کنید نتیجه این مسابقه چه تأثیری روی آینده باشگاه خواهد داشت؟

بدون تردید این بازی برای باشگاه بسیار مهم است. فقط بحث یک مسابقه نیست. آینده باشگاه، بازیکنان، کادر فنی، هواداران و حتی فوتبال رفسنجان به این دیدار گره خورده است. به همین دلیل مسئولیت سنگینی روی دوش همه ما قرار دارد.

■ این مسابقه را می‌توان یکی از مهم‌ترین چالش‌های دوران مربیگری شما دانست؟

قطعاً همین‌طور است. قبلاً هم در استقلال مسئولیت تیم را در شرایط بسیار دشواری پذیرفتم و خوشبختانه توانستیم با قهرمانی در جام حذفی، آن فصل را به پایان برسانیم. حالا هم با یک چالش بزرگ دیگر روبه‌رو هستم. این تجربه‌ها بخشی از مسیر مربیگری هستند و باید با آرامش و اعتماد به نفس از آن‌ها عبور کرد.

اوقات شرعی به افق تهران

اذان ظهر	اذان مغرب	اذان صبح فردا
۱۲:۱۱	۱۹:۳۸	۳:۲۳
غروب خورشید	نیمه شب شرعی	طلوع فردا
۱۹:۱۸	۲۳:۲۰	۵:۰۴

اوقات شرعی به افق مشهد

اذان ظهر	اذان مغرب	اذان صبح فردا
۱۱:۳۸	۱۹:۰۷	۲:۴۷
غروب خورشید	نیمه شب شرعی	طلوع فردا
۱۸:۴۷	۲۲:۴۷	۴:۳۰

صاحب امتیاز: مؤسسه فرهنگی قدس
وابسته به آستان قدس رضوی
مدیرعامل و مدیر مسئول: علی یعقوبی
سردبیر: سید محسن اسدی
● آدرس دفتر مرکزی مشهد: بولوار سجاد، نبش سجاد ۱
● تلفن: ۱۴- ۳۷۶۸۵۰۱۱ (۰۵۱)
● صندوق پستی: ۵۷۷ - ۹۱۷۳۵
● دفترتهران: بولوارکشاورز، بین کارگر و جمالزاده، شماره ۳۳۶
● تلفن: ۶۶۹۳۷۵۷۵ (۰۲۱)
● نمابر: (داخلی۲۲۶) ۶۶۴۳۰۱۲۲ (۰۲۱)
● پیامک: ۳۰۰۰۴۵۶۷
● ارتباطات مردمی: ۳۷۶۱۰۰۸۶ (۰۵۱)
● امور مشترکین: ۵-۳۷۶۱۸۰۴۴ (۰۵۱)
● روابط عمومی: ۳۷۶۶۲۵۸۷ (۰۵۱)
● نمابر سردبیر: ۳۷۶۸۴۰۰۴ - ۳۷۶۱۰۰۸۷ (۰۵۱)
● سازمان آگهی‌ها: ۳۷۶۲۸۲۰۵ - ۳۷۰۸۸ (۰۵۱)
فاکس: ۳۷۶۱۰۰۸۵ (۰۵۱)
● سفارشات چاپی: ۳۷۶۷۶۵۹۶ (۰۵۱)
● چاپ مشهد: مجتمع چاپ و نشر قدس
● چاپ همزمان تهران: چاپخانه جام‌جم

حرف امروز

شستتان پیامکی نشود

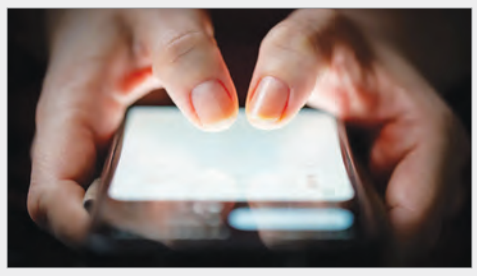

درباره عارضه «انگشت شست پیامکی» چیزی شنیده‌اید؟ البته اگر هم نشنیده باشید، قطعاً نشانه‌های آن را تجربه کرده‌اید. از خشکی و سفتی انگشت شست دستتان گرفته تا احساس ضربان نزدیک بند انگشت و یا حتی درد.
تلفن‌های هوشمند امروزی بزرگ‌تر و سنگین‌تر از مدل‌های قدیمی هستند و نحوه استفاده ما از آن‌ها هم تغییر کرده است. بنابراین پزشکان و ارتوپدها می‌گویند: «دست‌های ما برای استفاده دائمی از تلفن در تمام طول روز طراحی نشده‌اند. اگر می‌خواهیم از تلفن‌همراه استفاده کنیم، باید با دست‌های خود مهربان باشیم».
اگر فشار تکراری و هر روزه‌ای که ما به دست‌هایمان می‌آوریم، منجر به نشانه‌هایی شود که بالاتر گفتیم و ما هم به دلیل گرفتاری دنبال درمان نرویم، مشکل می‌تواند به سندرم تونل کارپ، آرتریت و... منجر شود.
اینکه بگوییم گوشی‌های همراه را کنار بگذارید، پیشنهاد غیرمعقول و غیرممکنی است؛ اما دانشمندان برای پیشگیری از دردسرهای جدی استفاده از تلفن همراه، پیشنهاد می‌دهند در وهله اول زمان کار با گوشی را محدود کنید. به جای استفاده تمام وقت از شست، انگشتان دیگر را هم به کار بگیرید. از قابلیت‌های تبدیل گفتار به متن گوشی، به جای تایپ کردن استفاده کنید، بیشتر پیام صوتی بگذارید، دستانتان را کش بدهید، شست‌ها را نرمش بدهید و... و اگر با این کارها بازهم احساس کردید درد دارید، وقتش رسیده حتماً به پزشک مراجعه کنید تا کار بیخ پیدا نکند.

عجایب

ارتباط پا با دندان عقل!

در عالم پزشکی داستان اینکه مثلاً بعد از تحمل چند روز درد دندان، آقای دندانپزشک اشتباهاً دندان سالم آدم را بکشد یا پزشک جراح به جای آپاندیس، غده دیگری را از داخل بدنتان دربیاورد و بیندازد دور، چیز خیلی عجیبی نیست؛ اما حساب کنید چند عامل باید دست به دست هم بدهند و چند نفر اشتباه کنند تا بیماری که برای عمل جراحی مچ پا بستری شده، پس از به‌هوش آمدن، ببیند دندان‌هایش را کشیده‌اند؟!

خبرگزاری‌ها نوشته‌اند یک دختر هفده ساله در فرانسه که قرار بود برای عمل مچ پا زیر تیغ جراحی برود، پس از خروج از اتاق عمل متوجه شد پزشکان به جای این عمل، چهار دندان عقل او را کشیده‌اند!
مادر این دختر نوجوان که لوئیز نام دارد، به یکی از رسانه‌های فرانسه گفت دخترش پس از آنکه به هوش آمد، متوجه شد داخل دهانش پر از گاز استریل است. این نوجوان که ساکن شهر اوترو در شمال فرانسه است، از مدت‌ها قبل برای جراحی پای خود در کلینیک سن مارتن بولونی وقت گرفته بود تا پیش از آغاز سال تحصیلی مشکل مچ پایش برطرف شود؛ اما وقتی در اتاق ریکاوری به هوش آمد، متوجه شد دندان‌های عقلش سر جای خودشان نیستند! در حال حاضر دختر نوجوان دچار مشکلات روحی شده، دکتر و مسئولان بیمارستان عذرخواهی می‌کنند و کسی هم توضیح نمی‌دهد چطور دندان عقل با مچ پا اشتباه گرفته شده است؟

چرا برخورداری از منابع انرژی به‌تنهایی کافی نیست؟

ثروتمندانِ ناتراز!

فائزه مجردیان | ضرب‌المثل: «آب در کوزه و ما تشنه‌لبان می‌گردیم» شاید بیشتر از هر زمانی، این روزها با حال و هوای ما ایرانی‌ها جور در بیاید. یعنی کشوری که می‌گویند دومین ذخایر گاز و چهارمین ذخایر نفت جهان را در اختیار دارد، هر تابستان با کمبود برق و آب و هر زمستان با کمبود گاز دست‌وپنجه نرم می‌کند؛ وضعیتی که بدون شک زیبنده چهارمین کشور نفت‌خیز جهان نیست.

■ مسئله بقا

نه فقط بچه‌مدرسه‌ای‌های خودمان، چه بسا، دانش‌آموزان دیگر نقاط جهان هم ایران را بیشتر از هرچیز با فرش، زعفران، تخت جمشید و بعد هم نفت و گازمان می‌شناسند. سال‌هاست این دو، مهم‌ترین شناسنامه ایران روی نقشه انرژی دنیا بودند؛ اما قصه این است که داشتن منابع همیشه به معنای داشتن امنیت نیست و شاید اصلاً همین تناقض باشد که این روزها پای اصطلاحی به نام «حکمرانی انرژی» را وسط کشیده است. تابناک می‌نویسد: واقعیت این است که ما داریم درباره «بقا» حرف می‌زنیم. عصرِ جدیدی رسیده که انرژی را خیلی بیشتر از یک عدد در ترازنامه اقتصادی یا صرفاً یک بحث فنیِ مهندسی حساب می‌کند. وقتی جنگ اوکراین از راه رسید، وقتی قیمت گازها به پرواز درآمد و حالا وقتی هوش مصنوعیِ در حال رشد، مثل یک غول برق‌خوار تمام سیستم‌های فعلی را به چالش کشیده، یعنی نمی‌شود انرژی را به یک وزارتخانه کوچک سپرد و رفت دنبال مسائل سیاسی و اجتماعی دیگر. انرژی حالا به یکی از حساس‌ترین ستون‌های «امنیت ملی» هر کشوری تبدیل شده و به همین دلیل است که دولت‌های پیشرو، تصمیم‌گیری در این حوزه را از اتاق‌های کوچک اداری بیرون کشیده و به بالاترین سطح قدرت برده‌اند. بنابراین می‌بینیم این روزها بحران انرژی در جهان فقط یک مسئله فنی نیست و به مسئله‌ای در سطح امنیت ملی، رقابت اقتصادی و حتی قدرت ژئوپلیتیک تبدیل شده است.

■ نظام حکمرانی جهان

جالب اینجاست که در این بازی جهانی، لزوماً آن کشوری برنده نیست که بیشترین نفت و گاز را زیر پایش دارد؛ برنده معمولاً کسی است که قواعد بازی را بهتر بلد است. کافی است نگاهی به شرق آسیا بیندازید. ژاپن را تصور کنید؛ کشوری که بیش از ۹۰ درصد انرژی مورد نیازش را وارد می‌کند؛ اما یکی از پایدارترین شبکه‌های انرژی دنیا را در اختیار دارد. چند قدم آن‌طرف‌تر، کره‌جنوبی ایستاده؛ کشوری که نه چاه‌های عظیم نفت دارد و نه میدان‌های بزرگ گازی؛ اما امروز یکی از صادرکنندگان فناوری‌های پیشرفته در زمینه انرژی است. دانمارک هم پس از شوک نفتی دهه ۷۰ میلادی، به جای اینکه فقط دنبال تولید بیشتر بدود، با جواب به این پرسش که «اگر راه‌حل، کمتر مصرف کردن باشد، چه؟» کم‌کم مسیر سیاست‌گذاری انرژی خودش را عوض کرد.
حالا این تصویر را کنار کشورهایی بگذارید که روی دریایی از نفت و گاز نشسته‌اند؛ اما هر سال با ناترازی، اتلاف منابع و کمبود انرژی دست‌وپنجه نرم می‌کنند. تفاوت این دو گروه صرفاً به این خاطر است که گروه نخست انرژی را علاوه بر منبع درآمد، یک نظام حکمرانی می‌بینند و گروه دوم نه. برای همین، گروه دوم همیشه این اشتباه را که باید با یارانه بنزین و برق و گاز را ارزان نگه داشت، ادامه می‌دهند؛ اما تجربه کشورهایی مثل اندونزی و مصر می‌گوید یارانه‌ها قرار است به آدم‌ها برسد، نه به هر لیتر بنزین یا هر کیلووات برق. برای همین، بخشی از منابع آزاد شده را صرف حمل‌ونقل عمومی، آموزش، سلامت و حمایت مستقیم از خانوارهای کم‌درآمد می‌کنند؛ تصمیمی که هم فشار روی بودجه دولت را کمتر می‌کند و هم به سرمایه‌گذاری در بخش انرژی جان تازه‌ای می‌بخشد.
از طرفی دنیا به این نتیجه رسیده که راه حل نباید حتماً ساختن نیروگاه‌های جدید باشد. به قول آژانس بین‌المللی انرژی «بهره‌وری، اولین سوخت است»؛ این یعنی اگر ساختمان‌ها را عایق‌بندی و تجهیزات را هوشمند کنیم، بخش بزرگی از بحران را حل کرده‌ایم. همان‌طور که «آموری لوینز» از شناخته‌شده‌ترین نظریه‌پردازان بهره‌وری انرژی می‌گوید: «ارزان‌ترین نیروگاه، نیروگاهی است که هرگز مجبور به ساختنش نشوید! امروز حتی در آمریکا صرفه‌جویی را یک شغل به حساب می‌آورند. صنایع در ساعات اوج مصرف، داوطلبانه از برق کمتر استفاده می‌کنند و در عوض، از شبکه پول می‌گیرند؛ یعنی مدیریت تقاضا، خودش به یک سود اقتصادی تبدیل شده است».

> «سند امنیت انرژی ایران» هم که فعلاً بلاتکلیف مانده و با اینکه گفته می‌شود این سند سال گذشته تدوین شده؛ اما هنوز جزئیات و برنامه اجرایی آن به شکل شفاف منتشر نشده است

■ شورای عالی امنیت انرژی

حالا اگر نگاهی به کشورهایی بیندازیم که در مدیریت انرژی موفق بوده‌اند، یک وجه مشترک تقریباً در همه آن‌ها دیده می‌شود؛ اینکه نفت، گاز، برق، محیط زیست و حتی اقتصاد، همه زیر یک چتر واحد تصمیم می‌گیرند تا سیاست‌های انرژی، تکه‌تکه و جزیره‌ای پیش نرود. چنین ایده‌ای در ایران هم مطرح شده و مثل اینکه قرار است «شورای عالی امنیت انرژی» تشکیل شود. شورایی که قرار است وزارت نفت، نیرو، صمت، اقتصاد، بانک مرکزی و حتی نمایندگان بخش خصوصی را دور یک میز بنشاند تا برای آینده انرژی کشور، به جای تصمیم‌های مقطعی، یک نقشه راه مشترک ترسیم کنند. یکی از مأموریت‌های این شورا هم تدوین «سند امنیت انرژی ایران» تا افق ۲۰۵۰ عنوان شده؛ سندی که قرار است قبل از اجرای هر سیاست اقتصادی، اثر آن بر تراز انرژی کشور را هم بسنجد؛ یعنی مثلاً پیش از آنکه تصمیمی برای صنعت، قیمت‌گذاری یا صادرات گرفته شود، کسی از خودش بپرسد این تصمیم، چند سال بعد چه گلی به سر وضعیت انرژی کشور خواهد زد.
البته همه با ساختن یک شورای تازه موافق نیستند. بعضی کارشناسان می‌گویند شاید لازم نباشد یک ساختمان جدید با چندین اتاق و تشکیلات عریض و طویل به ساختار دولت اضافه شود. از نگاه آن‌ها، اگر «سازمان بهره‌وری انرژی» اختیارات بیشتری بگیرد و تصمیم‌هایش برای همه دستگاه‌ها الزام‌آور باشد، می‌تواند همین نقش را ایفا کند. چون اصل ماجرا، وجود نهادی است که با رفت‌وآمد دولت‌ها و مدیران، هر بار قطب‌نمای سیاست‌گذاری انرژی را از نو تنظیم نکند.
«سند امنیت انرژی ایران» هم که فعلاً بلاتکلیف مانده و با اینکه گفته می‌شود این سند سال گذشته تدوین شده؛ اما هنوز جزئیات و برنامه اجرایی آن به شکل شفاف منتشر نشده است. متخصصان هم گفته‌اند تا متن سند را نبینند، نمی‌توانند درباره قوت و ضعفش حرف بزنند. در هرحال یادمان باشد هیچ کشوری صرفاً با استخراج بیشتر نفت و گاز، از بحران انرژی عبور نکرده و برنده‌ها، قبل از آنکه چاه جدید حفر کنند، قواعد بازی را عوض کرده‌اند؛ باید اول بهره‌وری را جدی‌تر گرفت و بعد به سراغ تولید بیشتر رفت.

یافته‌ها

کشف شواهد تازه درباره آدم و حوا

زیست‌شناسان و متخصصان امور ژنتیک شاید هنوز هم یک موی تنشان راضی به این نباشد که بگوییم: «آدم و حوا جدّ مشترک همه انسان‌ها هستند!»
یعنی طی چند هزار سال هرچه ادیان ابراهیمی بر وجود ماجرای آدم و حوا تأکید کردند، به همان نسبت زیست‌شناسی و علم با هزار جور استدلال آن را رد کرده است؛ اما حالا اگر برای شگفت‌زده شدن آماده‌اید، خبر تازه در این زمینه را از قول «یورونیوز» بخوانید: «بر اساس تحقیقات چند سال اخیر، دانشمندان واقعاً باور دارند همه انسان‌های زنده امروز از یک زن مشترک منشأ گرفته‌اند».
دانشمندان این زن را «حوا میتوکندریایی» نام گذاشته و معتقدند جد مشترکی است که دی‌ان‌ای تمام انسان‌های امروزی به او بازمی‌گردد.
اما چرا همه انسان‌ها از یک زن مشترک منشأ گرفته‌اند؟ در پاسخ باید گفت با گذشت زمان بیشتر شجره‌های ژنتیکی به دلایل مختلف از بین می‌روند. این بدان معناست که اگر به اندازه کافی به گذشته برگردیم، در نهایت به یک فرد می‌رسیم که دی‌ان‌ای او در تمام انسان‌های زنده وجود دارد.
البته دانشمندان قبول ندارند که حوا اولین انسان روی زمین بوده باشد؛ چون معتقدند حوا میتوکندریایی حدود ۲۰۰ هزار سال پیش در آفریقا زندگی کرده است.
به طور مشابهی دانشمندان دریافته‌اند که برای حوا، یک همتای مذکر به نام «آدم کروموزوم Y» نیز وجود دارد. این مرد که نامش از همان آدم کتب مقدس ادیان ابراهیمی گرفته شده، جد تمامی مردان زنده امروز از طرف پدری است.
بدین معنی که اگر تنها در امتداد خط پدری در شجره خانوادگی به گذشته برگردیم، این مرد در نقطه‌ای قرار گرفته که تمامی خطوط به هم می‌رسند.
در حالی که بحث درباره آدم و حوا و اجداد ژنتیکی انسان‌های امروزی همچنان ادامه دارد، باستان‌شناسان شواهد شگفت‌انگیزی هم یافته‌اند که نشان می‌دهد بهشت توصیف شده در کتب مقدس ادیان ابراهیمی یا همان باغ عدن، نه تنها یک مکان واقعی بوده؛ بلکه ممکن است زادگاه تمدن بشری باشد.
دانشمندان پیشنهادهای مختلفی در مورد محل واقعی باغ عدن ارائه داده‌اند و مکان‌هایی مانند ایران و مغولستان به‌عنوان احتمالات مطرح شده‌اند.
با این حال محتمل‌ترین نظریه این بوده که باغ عدن در منطقه‌ای به نام بین‌النهرین واقع شده است.

پروفسور اریک کلاین، باستان‌شناس در دانشگاه جورج واشنگتن در این باره می‌گوید: «این منطقه ممکن است پس از اختراع آبیاری در هزاره چهارم پیش از میلاد، به نوعی بهشت کشاورزی برای ساکنان محلی تبدیل شده باشد».
اگر حدس و گمان‌ها و فرضیه‌های مختلفی که دانشمندان در این باره مطرح می‌کنند درست باشد، منطقی است که داستان کتاب مقدس درباره آدم و حوا، یک روایت قدیمی درباره منشأ تمدن بوده که در نزدیکی ایران امروزی رخ داده است.

آگهی دعوت مجمع عمومی عادی سالیانه (نوبت دوم)
شرکت تعاونی مسکن شماره ۴ کارکنان آبفا مشهد به شماره ثبت ۹۳۰۲۱

جلسه مجمع عمومی عادی سالیانه (نوبت دوم) در ساعت ۱۰ صبح روز شنبه مورخ ۱۴۰۵/۰۵/۱۷ در محل سالن اجتماعات شریف واقفی ستاد مرکزی شرکت آب وفاضلاب واقع در مشهد خیابان فلسطین تشکیل می گردد. از کلیه اعضای محترم تعاونی فوق الذکر تقاضا می شود جهت اتخاذ تصمیم نسبت به موضوعات زیر در این جلسه حضور بهم رسانند.
دستور جلسه:
۱-استماع گزارش هیات مدیره وبازرس
۲-اتخاذ و تصمیم در خصوص تصویب صورتهای مالی سال ۱۴۰۴
۳- اتخاذ و تصمیم در خصوص تصویب بودجه پیشنهادی سال ۱۴۰۵
۴- اتخاذ تصمیم در خصوص انتخاب و خرید یکی از زمین های شناسایی شده جهت اجرای پروژه
۵- انتخاب بازرسان جدید برای سال مالی ۱۴۰۵
تذکر:
اعضای محترمی که امکان حضور آنها در جلسه مقدور نمی باشد می توانند حق رأی خود را به موجب وکالتنامه کتبی به فرد دیگری محول نمایند که در این صورت هر عضو حداکثر علاوه بر رای خود می تواند وکالت سه نفر و هر شخص غیر عضو تنها یک وکالت را دریافت نماید. اعضای متقاضی اعطاء نمایندگی به همراه وکیل مورد نظر خود بصورت حضوری باید از ساعت ۹ تا ۱۳ مورخ ۷ مرداد به دفتر تعاونی مستقر در محل دفتر شرکت تعاونی واقع در خیابان فلسطین ۲۶ مدیریت منطقه سه شرکت آب فاضلاب مشهد (آقای احمد افشار مقدم مدیر عامل تعاونی) مراجعه تا پس از تأیید وکالتنامه های مزبور توسط مقام مجاز ، ورقه ورود به مجمع برای فرد نماینده صادر گردد.
هیئت‌مدیره
۱۴۰۵۰۶۹۷۷

((آگهی مناقصات عمومی یک مرحله ای)) طرحهای عمرانی

شرکت آب و فاضلاب مشهد در نظر دارد فراخوان جهت برگزاری مناقصات عمومی مشروح ذیل را از طریق سامانه تدارکات الکترونیکی دولت (ستاد) برگزار نماید، کلیه مراحل برگزاری فراخوان از دریافت و تحویل اسناد تا ارسال دعوتنامه جهت سایر مراحل مناقصه ، از طریق درگاه سامانه تدارکات الکترونیکی دولت به آدرس WWW.SETADIRAN.IR انجام خواهد شد . لازم است مناقصه گران در صورت عدم عضویت قبلی ، مراحل ثبت نام در سایت مذکور و دریافت گواهی امضاء الکترونیکی را جهت شرکت در مناقصه محقق سازند .

ردیف	موضوع	شماره فراخوان	مبلغ تضمین شرکت در فرآیند ارجاع کار به ریال	نوع تضمین شرکت در فرآیند ارجاع کار
۱	خرید دوربین مدار بسته و متعلقات	۲۰۰۵۰۰۵۱۲۹۰۰۰۰۶۳	۱۰/۷۶۳/۵۰۰/۰۰۰	۱.واریز نقدی به حساب جاري شماره ۴۰۰۱۰۰۹۷۰۷۱۴۶۰۰۹ بانك ملی مرکزی مشهد ۲. ضمانتنامه بانکی ۳. اوراق مالی اسلامی
۲	تجدید خرید لوله چدن تایتون ۲۵۰ و ۳۰۰ و ۴۰۰ به همراه واشر	۲۰۰۵۰۰۵۱۲۹۰۰۰۰۶۴	۱۴/۳۲۰/۷۰۰/۰۰۰	
۳	تجدید خرید لوله چدن تایتون ۳۰۰ و ۴۰۰ به همراه واشر	۲۰۰۵۰۰۵۱۲۹۰۰۰۰۶۵	۶/۳۵۲/۰۸۰/۰۰۰	

۱-مهلت دریافت اسناد مناقصات : از تاریخ ۱۴۰۵/۰۴/۲۸ لغایت ۱۴۰۵/۰۴/۳۱
۲-خاتمه دوره بارگذاری، تکمیل و ارسال اسناد مناقصات : ۱۴۰۵/۰۵/۱۱
۳-بازگشایی پاکات مناقصات : ۱۴۰۵/۰۵/۱۲
۴-مدت اعتبار پیشنهادات از تاریخ تحویل پاکات پیشنهاد قیمت به مدت ۳ ماه می باشد .
۵-اطلاعات تماس دستگاه مناقصه گذار : مشهد، خیابان فلسطین ، نبش فلسطین ۲۶ ، شرکت آبفا مشهد ، تلفن : ۳۷۰۰۸۱۵۰-۰۵۱
دفتر روابط عمومی و آموزش همگانی شرکت آب و فاضلاب مشهد
۱۴۰۵۰۶۹۷۶

روایت
صفحات ویژه روزنامه‌های قدس و طوس
درباره دین و معارف رضوی

واکاوی تاریخی مظلومیت سفیر کوچک کربلا در گفت‌وگو با آیت‌الله نجم‌الدین طبسی

حضرت رقیه علیهاالسلام؛ حقیقتی که غیرقابل انکار است

۷

شهادت دخت سیدالشهدا(ع) نماد مطلق حق در برابر شر محض است

برای خانم رقیه علیهاالسلام و رقیه‌های شهید امروز

۷

روایت نذر یک افتخار جهانی در حرم امام مهربانی‌ها

مدالی در پناه گنبد طلا

مدال‌ها معمولاً پایان یک رقابت را روایت می‌کنند. یادگاری از سال‌ها تمرین، شکست، امید و ایستادن بر سکوی افتخار. اما گاهی سرنوشت یک مدال، فراتر از یک افتخار ورزشی رقم می‌خورد؛ آنجا که صاحبش تصمیم می‌گیرد ارزشمندترین دستاورد زندگی‌اش را به نیتی معنوی از خود جدا کند و آن را به مکانی بسپارد که ماندگاری‌اش دیگر به تاریخ مسابقات محدود نیست. این بار، مدال برنز رقابت‌های جهانی ووشو ۲۰۱۱ ترکیه، پس از سال‌ها همراهی با نخستین بانوی ایرانی دارنده مدال جهانی بزرگسالان این رشته، راهی موزه آستان قدس رضوی شد تا در کنار دیگر یادگارهای افتخارآفرینان ایران، روایت دیگری از پیوند ایمان و قهرمانی را ثبت کند.مراسم اهدای مدال برنز مسابقات جهانی ووشو ۲۰۱۱ ترکیه توسط محبوبه کریمی، سرمربی تیم ملی ووشو و نخستین بانوی ایرانی دارنده مدال جهانی بزرگسالان این رشته، صبح شنبه ۲۷ تیرماه ۱۴۰۵ در مرکز نمایشگاه‌ها و همایش‌های آستان قدس رضوی برگزار شد...

۶

گزارشی از انتشار جلد سی‌ودوم «فهرست نسخه‌های خطی ادبی»؛ گنجینه‌ای که از دل سده‌ها برآمده است

میراث‌داری از میراث هزار ساله ادبی

۶

در سه‌ماهه نخست سال ۱۴۰۵ انجام شد

اهدای بیش از ۲۳ هزار کتاب چاپی توسط فرهنگ‌دوستان به کتابخانه حرم مطهر رضوی

۸

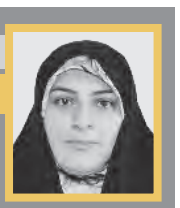

یادداشت

فرشته معتمد لنگرودی

انسان حسینی؛ از کمال فردی تا مسئولیت تمدنی

۸

آگهی ابلاغ مفادصورتجلسه افرازی

پیروآگهی اخطاریه بشماره۳۵۶،۰۲،۰۷-۱۴۰۵بدین وسیله صورتجلسه افرازی ونقشه افرازی پلاک۹۹۰۶ فرعی از۲۷۶ اصلی واقع درفریمان بخش۱۳مشهدبشرح ذیل آگهی،شایسته است کلیه مالکین مشاعی پلاک مذکور چنانچه به مورداًفرازونحوه آن اعتراض دارند،واخواهی خودراظرف مدت۱۰روز،پس ازانتشارآگهی،به دادگاه صالحه محل،تسلیم ورونوشت انرابه این اداره ارسال نمایند،درصورت عدم واخواهی،سندمالکیت مفروزی بنام متقاضی صادروتسلیم خواهدشد.
صورتمجلس افرازی پلاک۹۹۰۶فرعی از۲۷۶اصلی
دراجرای دستور اداری شماره۴۶۵۷-۱۴۰۴،۱۲،۲۵ ذیل تقاضای افرازآقای برات یعقوبی،مالک مشاعی پلاک۹۹۰۶فرعی از۲۷۶ اصلی واقع دراراضی فریمان بخش۱۳ مشهد،که تمامیت۲۱،۹۷سهم مشاع از۲۶۷،۷۵ سهم کل،ششدانگ مالکیت وی ذیل ثبت دفترالکترونیکی شماره۱۴۰۰۲۰۳۰۶۰۲۲۰۰۰۳۳۲ثبت وسندآن صادر وتسلیم شده است،لذاپس ازتقاضای افرازنامبرده واراجاع موضوع به اینجانبان میرزایی ومجردبه سمت نماینده و نقشه برداران واحدثبتی وارسال اخطاریه،دعوتنامه افرازبه شماره۳۵۶-۱۴۰۵،۰۲،۰۷جهت ابلاغ به مالکین مشاعی،درموعدمقرر،دراخطاریه مزبور،به محل موردتقاضای افرازمراجعه،وپس ازمطابقت سوابق ثبتی بامحل موردتقاضا،اقدام،به نقشه برداری ازملک فوق بعمل آمدوشهرداری فریمان نیزطی نامه شماره
۴،۹۶۲۷-۱۴۰۴،۱۲،۲۵ افرازقطعه موردنظر،را بلا مانع،اعلام نموده ،ونقشه ارسالی رانیزبه مهرشهرداری ممهورنموده ،وازسوی شعبه بایگانی نیزپلاک۲۱۲۲۸ فرعی منظورشده است،وضمنامورد تقاضاتجاوزی به مجاورین نداشته است،لذاذیلانخست حدودومشخصات قطعه موردافرازوسپس حدودومشخصات قطعات باقی مانده بدین شرح ،اعلام می گردد.
۱-حدودومشخصات قطعه موردافراز:ششدانگ یک قطعه بمساحت۲۲،۴۴مترمربع،دارای پلاک۲۱۲۲۸ فرعی مجزی شده،از۹۹۰۶فرعی از۲۷۶ اصلی واقع دراراضی فریمان،بخش۱۳مشهدبه حدوداربعه:شمالابه طول۶،۱۲متر،دیواربه دیواربه دیوارملک متصرفی مالدار، شرقابه طول۴،۱۵متردیواربه دیوارباقیمانده پلاک قطعه اول،جنوبابطول۵،۶۵متر،دیواریست به پلاک۹۸۹۶ فرعی متصرفی خودمالک،غربابطول۳،۵متر،درب و دیواریست به خیابان دانش آموز،حقوق ارتفاقی نداردو (که درسهم اختصاصی آقای برات یعقوبی قرارمیگیرد)
ضمنامورداًفراز:بنابه اعلام شهرداری فریمان،بایستی با پلاک۹۸۹۶فرعی،پس ازشئشدانگ شدن،تجمیع گردد و این که موردتقاضای افرازنامبرده،میزان۴۷صدم متر مربع،ازمالکیت مشاعی وی اضافه،اضافه تصرف شده.
۲-حدودومشخصات قطعه اول باقیمانده:ششدانگ یک قطعه زمین بمساحت۶۱،۹۷مترمربع،دارای پلاک باقی مانده۹۹۰۶فرعی از۲۷۶ اصلی،واقع دراراضی فریمان بخش۱۳مشهد،به حدوداربعه:شمالابطول۱۴،۵۴متربه پلاک۹۳۹۸ف عی،شرقابطول۴،۶۹متربه پلاک۱۹۷۴۱ فرعی،جنوبابطول۱۴،۵۷متربه پلاکهای مجاور،غربا به طول۴،۱۵متر،دیواربه دیوارقطعه موردافرازآقای برات یعقوبی،پلاک۲۱۲۲۸فرعی،حقوق ارتفاقی ندارد(که در سهم سایرمالکین مشاعی،قرارمی گیرد.)
۳-حدودومشخصات قطعه دوم باقیمانده:ششدانگ یک قطعه زمین،بمساحت۴۸،۳۲مترمربع دارای پلاک باقی مانده۹۹۰۶فرعی از۲۷۶ اصلی واقع دراراضی فریمان بخش۱۳مشهدبه حدوداربعه:شمالابطول۹،۳متربه پلاک مجاور،شرقابه طول۵،۵۱متربه پلاک۱۹۷۴۰فرعی، جنوبابطول۹،۱۶متربه پلاکهای۹۹۰۲و۹۹۰۱فرعی، غربا به طول۴،۹۵متربه پلاک۱۹۷۴۱فرعی،حقوق ارتفاقی ندارد(که درسهم سایرمالکین مشاعی،قرارمی گیرد.)
لذامراتب به شرح فوق،مستندبه ماده۴ آیین نامه قانون افرازجهت صدورهرگونه دستورمقتضی گزارش واعلام می گردد. مالک:آقای برات یعقوبی
نقشه بردار:آقای مجرد نماینده:آقای میرزایی
باسمه تعالی
دبیرخانه-نماینده ونقشه بردارمحترم،باتوجه به صورت جلسه فوق ونظربه اینکه موردافراز،کاملادرمحدوده سند مالکیت مالک،واقع شده،وصحت انجام عملیات افرازو عدم تجاوزوعدم تعارض به مجاورین وسایرمالکین مشاعی،موردگواهی واقع شده،باافرازبه شرح فوق، موافقت،حسب ماده۴ آیین نامه قانون افراز،اقدام نمایید. آ-۱۴۰۵۰۶۹۲۷
حسین مهرجو-رئیس اداره ثبت اسنادواملاک فریمان

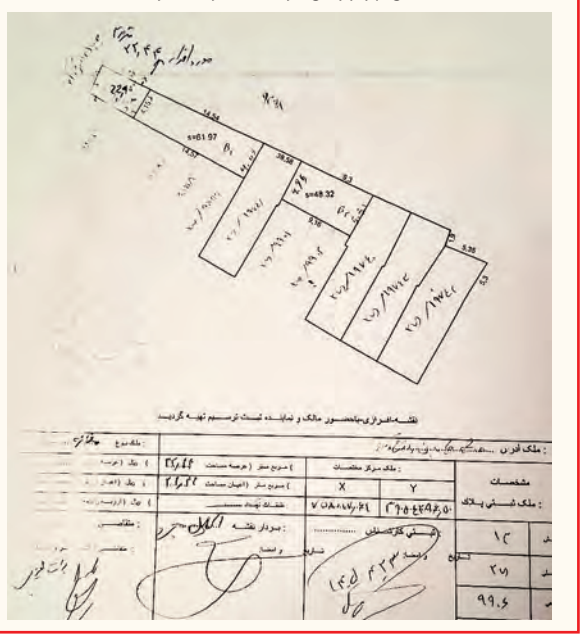

آگهی فقدان سند مالکیت

آقای محمود محمدی با تسلیم یک برگ استشهادیه که به تایید و گواهی امضاء دفتر ۱۷۰ قروه رسیده مدعی است که سند مالکیت مقدار شش دانگ یک باب خانه تحت پلاک ۱۵۷ فرعی از ۹۶ اصلی بخش ۵ اسفند آباد کردستان به نام مالک فوق صادر و تسلیم گردیده است و بعلت سهل انگاری مفقود شده و تقاضای صدور سند مالکیت المثنی را نموده اند لذا به استناد ماده ۱۲۰ آیین نامه اصلاحی قانون ثبت مراتب در یک نوبت آگهی می شود تا چنانچه شخص یا اشخاص دیگر نسبت به پلاک مرقوم مدعی انجام معامله و یا وجود اصل سند مالکیت یا سند معامله نزد خود باشند از تاریخ انتشار آگهی ظرف مدت ۱۰ روز اعتراض خود را کتباً همراه با اصل سند مالکیت یا سند معامله به این اداره تسلیم نمایند بدیهی است اگر ظرف مدت مرقوم اعتراضی و اصل نگردد و یا در صورت اعتراض اصل سند مالکیت ارائه نشود اداره ثبت سند المثنی را طبق مقررات صادر و به متقاضی تسلیم خواهد کرد و در صورت ارائه سند مالکیت یا سند معامله صورت مجلس مبنی بر وجود آن نزد معترض در دو نسخه تنظیم و یک نسخه آن به متقاضی المثنی تسلیم و اصل سند به ارائه دهنده مسترد خواهد شد م-الف-۵۹ آ-۱۴۰۵۰۶۹۸۷
جـواد مژده - رئیس اداره ثبت واسناد شهرستان قروه

هیأت موضوع قانون تعیین تکلیف وضعیت ثبتی اراضی و ساختمانهای فاقد سند رسمی

آگهی موضوع ماده۳ قانون و ماده۱۳ آئین نامه قانون تعیین تکلیف وضعیت ثبتی و اراضی و ساختمانهای فاقد سند رسمی برابر رأی شماره ۱۴۰۵۶۰۳۰۶۰۰۴۰۰۰۲۸۸مورخ ۱۴۰۵/۰۱/۲۲ هیأت اول/ دوم موضوع قانون تعیین تکلیف وضعیت ثبتی اراضی و ساختمانهای فاقد سند رسمی مستقر در واحد ثبتی حوزه ثبت ملک مشهد ناحیه دو تصرفات مالکانه بلامعارض متقاضی آقای/خانم جواد غلامی فرزند محمد به شماره شناسنامه ۰۹۲۳۲۳۷۸۵۲ صادره از مشهد در ششدانگ یک باب ساختمان به مساحت ۳۰۰ مترمربع قسمتی از پلاک شماره ۳۲ اصلی واقع در اراضی مهدی آباد خراسان رضوی بخش۱۰ حوزه ثبت ملک مشهد ناحیه دو مالک رسمی آقای/خانم زهرا حسینی محرز گردیده است. لذا به منظور اطلاع عموم مراتب در دو نوبت به فاصله ۱۵روز آگهی می شود در صورتی که اشخاص نسبت به صدور سند مالکیت متقاضی اعتراضی داشته باشند می توانند از تاریخ انتشار اولین آگهی به مدت دو ماه اعتراض خود را به این اداره تسلیم و پس از اخذ رسید، ظرف مدت یک ماه از تاریخ تسلیم اعتراض، دادخواست خود را به مراجع قضایی تقدیم نمایند. بدیهی است در صورت انقضای مدت مذکور و عدم وصول اعتراض طبق مقررات سند مالکیت صادر خواهد شد. م‌الف۱۱۶۳ آ-۱۴۰۵۰۱۷۹۵
تاریخ انتشار نوبت اول: ۱۴۰۵/۰۴/۱۳ تاریخ انتشار نوبت دوم: ۱۴۰۵/۰۴/۲۹
بشیر پاشائی - رئیس ثبت اسناد و املاک

آگهی موضوع ماده ۳ قانون و ماده ۱۳ آئین نامه قانون تعیین تکلیف وضعیت ثبتی و اراضی و ساختمانهای فاقد سند رسمی_طالقان

برابر رای شماره ۱۴۰۵۶۰۳۳۱۰۱۳۰۰۰۶۱۸ مورخ ۱۴۰۵/۳/۱۶ هیات اول موضوع قانون تعیین تکلیف وضعیت ثبتی اراضی و ساختمانهای فاقد سند رسمی مستقر در واحد ثبتی حوزه ثبت ملک طالقان تصرفات مالکانه بلامعارض متقاضی آقای فاضل پارسای فرزند صفر بشماره شناسنامه ۱ صادره از طالقان در ششدانگ یک قطعه زمین مزروعی آبی زار به مساحت۲۹۱/۶۳ متر مربع پلاک ۶۷۷ فرعی از ۱۱۴ اصلی واقع در اوانک (برابر مبایعه نامه عادی اظهارنامه ششدانگ پلاک فوق به نام بانو بلور پارسای فرزند نقی ثبت شده است ، طبق مدارک ابرازی از ورثه بلور پارسای به آقای صفر پارسای واگذار شده است و برابر تقسیم نامه عادی از صفر پارسای به متقاضی (آقای فاضل پارسای) واگذار شده است. لذا به منظور اطلاع عموم مراتب در دو نوبت به فاصله ۱۵ روز آگهی می شود در صورتی که اشخاص نسبت به صدور سند مالکیت متقاضی اعتراضی داشته باشند می توانند از تاریخ انتشار اولین آگهی به مدت دو ماه اعتراض خود را به این اداره تسلیم و پس از اخذ رسید، ظرف مدت یک ماه از تاریخ تسلیم اعتراض، دادخواست خود را به مراجع قضایی تقدیم نمایند. بدیهی است در صورت انقضای مدت مذکور و عدم وصول اعتراض طبق مقررات سند مالکیت صادر خواهد شد.
شناسه آگهی : ۲۲۱۱۱۱۰ آ-۱۴۰۵۰۶۰۴۶
تاریخ انتشار نوبت اول: ۱۴۰۵/۴/۱۳ تاریخ انتشار نوبت دوم: ۱۴۰۵/۴/۲۹
اداره ثبت اسناد و املاک طالقان

آگهی موضوع ماده ۳ قانون و ماده ۱۳ آئین نامه قانون تعیین تکلیف وضعیت ثبتی و اراضی و ساختمانهای فاقد سند رسمی

برابر رای شماره ۶۵۳ - ۱۴۰۵/۴۰/۹ هیات اول موضوع قانون تعیین تکلیف وضعیت ثبتی اراضی و ساختمانهای فاقد سند رسمی مستقر در واحد ثبتی حوزه ثبت ملک ناحیه دو زنجان تصرفات مالکانه بلامعارض متقاضی خانم لیلا ابطحیفرزند حبیب الله بشماره شناسنامه ۹۱ به شماره ملی ۴۹۰۴۲۲۱۴۲۸ صادره از زنجان در یک قطعه زمین با کاربری زراعی و باغ به مساحت ۸۷۰۸،۶۵متر مربع پلاک ۳۱ فرعی از ۴۴۵۷ اصلی واقع در بخش ۲ زنجان محرز گردیده است. لذا به منظور اطلاع عموم مراتب در دو نوبت به فاصله ۱۵ روز آگهی میشود در صورتی که اشخاص نسبت به صدور سند مالکیت متقاضی اعتراضی داشته باشند می توانند از تاریخ انتشار اولین آگهی به مدت دو ماه اعتراض خود را به این اداره تسلیم و پس از اخذ رسید، ظرف مدت یک ماه از تاریخ تسلیم اعتراض، دادخواست خود را به مراجع قضایی تقدیم نمایند. بدیهی است در صورت انقضای مدت مذکور و عدم وصول اعتراض طبق مقررات سند مالکیت صادر خواهد شد. آ-۱۴۰۵۰۶۱۳۵
تاریخ انتشار نوبت اول : ۱۴۰۵/۰۴/۱۴ تاریخ انتشار نوبت دوم :۱۴۰۵/۰۴/۲۹
رئیس ثبت اسناد و املاک- اسحق بیگدلی

آگهی موضوع ماده ۳ قانون و ماده ۱۳ آئین نامه قانون تعیین تکلیف وضعیت ثبتی و اراضی و ساختمانهای فاقد سند رسمی

نظر به دستور مواد ۱ و ۳ قانون تعیین تکلیف وضعیت ثبتی اراضی و ساختمانهای فاقد سند رسمی مصوب ۱۳۹۰،۰۹،۲۰ و برابر رأی شماره ۱۴۰۵۶۰۳۰۶۰۱۳۰۰۰۵۱۵ مورخ ۱۴۰۵،۰۲،۲۳ هیأت اول موضوع ماده یک قانون مذکور مستقر در واحد ثبتی حوزه ثبت ملک گناباد تصرفات مالکانه بلا معارض متقاضی آقای سیدمهدی اسحاقی فرزند سید محمد علی در ششدانگ یک قطعه زمین مزروعی به مساحت ۶۲۳،۷۲ متر مربع از پلاک شماره ۲۶۸۲ فرعی از ۱-اصلی واقع در اراضی علی آباد بخش یک حوزه ثبت ملک گناباد خریداری شده مع الواسطه از خانم زهرا بخشی زاده احدی از ورثه مرحوم محمد بخشی زاده مالک رسمی محرز گردیده است، لذا به موجب ماده ۳ قانون تعیین تکلیف وضعیت ثبتی اراضی و ساختمانهای فاقد سند رسمی و ماده ۱۳ آئین نامه مربوطه این آگهی در دو نوبت به فاصله ۱۵ روز از طریق این روزنامه و محلی / کثیر الانتشار در شهرها منتشر و در روستاها رأی هیأت الصاق تا در صورتیکه اشخاص ذینفع به آرای اعلام شده اعتراض داشته باشند باید از تاریخ انتشار اولین آگهی و در روستاها از تاریخ الصاق تا در صورتیکه اشخاص ذینفع به آرای اعلام شده اعتراض داشته باشند باید از تاریخ الصاق تا در مدت ۱۵ روز از طریق این روزنامه و محلی / کثیر الانتشار در شهرها منتشر و در روستاها رأی هیأت الصاق تا در صورتیکه اشخاص ذینفع به آرای اعلام شده اعتراض داشته باشند باید از تاریخ الصاق تا در مدت تا دو ماه اعتراض خود را به اداره ثبت محل وقوع ملک تسلیم و رسید اخذ نمایند. معترض باید ظرف یک ماه از تاریخ تسلیم اعتراض مبادرت به تقدیم دادخواست به دادگاه عمومی محل نماید و گواهی تقدیم دادخواست به اداره ثبت محل تحویل دهد که در این صورت اقدامات ثبت موکول به ارائه حکم قطعی دادگاه است و در صورتی که اعتراض در مهلت قانونی واصل نگردد یا معترض ، گواهی تقدیم دادخواست به دادگاه عمومی محل را ارائه نکند اداره ثبت مبادرت به صدور سند مالکیت می نماید و صدور سند مالکیت مانع از مراجعه متضرر به دادگاه نیست. آ-۱۴۰۵۰۶۱۶۰
تاریخ انتشار نوبت اول : ۱۴۰۵/۰۴/۱۴ تاریخ انتشار نوبت دوم :۱۴۰۵/۰۴/۲۹
رئیس ثبت اسناد و املاک- اسحق بیگدلی

اگهی موضوع ماده ۳قانون و ماده ۱۳ آئین نامه قانون تعیین تکلیف وضعیت ثبتی و اراضی و ساختمانهای فاقد سند رسمی

برابر رای شماره ۱۴۰۵۶۰۳۲۲۰۰۴۰۰۰۹۶۶مورخ۱۴۰۵،۰۴،۲۷هیات اول ،دوم موضوع قانون تعیین تکلیف وضعیت ثبتی اراضی و ساختمانهای فاقد سند رسمی مستقر در واحد ثبتی حوزه ثبت ملک ایرانشهر تصرفات مالکانه بلامعارض متقاضی آقای عبدالغنی شهنوازی مهر فرزند لال محمد بشماره شناسنامه ۵۰۵۸ صادره از در یک باب خانه به مساحت ۴۱۷متر مربع قسمتی از پلاک ۵۶ فرعی از۳۹۵-اصلی قطعه یک بخش پنج بلوچستان واقع در شهر ایرانشهر خریداری از مالک رسمی آقای رضا ارژنگ محرز گردیده است. لذا به منظور اطلاع عموم مراتب در دو نوبت به فاصله ۱۵ روز آگهی میشود در صورتی که اشخاص نسبت به صدور سند مالکیت متقاضی اعتراضی داشته باشند میتوانند از تاریخ انتشار اولین آگهی به مدت دو ماه اعتراض خود را به این اداره تسلیم و پس از اخذ رسید ظرف مدت یک ماه از تاریخ تسلیم ،اعتراض دادخواست خود را به مراجع قضایی تقدیم نمایند. بدیهی است در صورت انقضای مدت مذکور و عدم وصول اعتراض طبق مقررات سند مالکیت صادر خواهد شد. آ-۱۴۰۵۰۶۹۷۸
تاریخ انتشار نوبت اول:۱۴۰۵،۰۴،۲۹ تاریخ انتشار نوبت دوم :۱۴۰۵،۰۵،۱۷
اردشیر محمودی -رئیس ثبت اسناد و املاک شهرستان ایرانشهر

آگهی فقدان سند مالکیت

با توجه به اینکه خانم رخساره توتونچیان (مالک) با ارائه استشهاد محلی گواهی امضاء شده تقاضای صدور سند مالکیت المثنی به میزان مالکیت ششدانگ از پلاک ۲۲۸ فرعی از ۹۳-اصلی بخش ۶ شاندیز را نموده که پلاک فوق الذکر به نام ایشان ذیل دفتر ۴۳ صفحه ۵۴۱ ثبت ۶۱۵۹ ثبت و سند شماره ۰۷۲۷۳۷ صادر گردیده و مالکیت ایشان فاقد بازداشت و دارای یک فقره رهن میباشد . حسب اعلام متقاضی صدور سند المثنی در اثر سهل انگاری و مفقود شدن سند ایشان میباشد که در اجرای ماده ۱۲۰ اصلاحی آئین نامه قانون ثبت مراتب در یک نوبت آگهی تا چنانچه اشخاصی مدعی انجام معامله یا وجود اصل سند مالکیت نزد خود می باشند ظرف ۱۰ روز از تاریخ انتشار آگهی اعتراض کتبی خود را همراه اصل سند مالکیت یا سند معامله به اداره ثبت محل ارائه تا مراتب صورت جلسه .گردد چنانچه پس از اتمام مدت مقرر اعتراض ارائه نگردد و یا در صورت اعتراض اصل سند مالکیت یا سند معامله ارائه نشود این اداره مطابق مقررات اقدام به صدور سند مالکیت المثنی به نام مالک خواهد نمود.م الف ۱۴۰۵،۵۰۵ آ-۱۴۰۵۰۶۹۶۴
تاریخ انتشار :۱۴۰۵،۰۴،۲۹ تاریخ انتشار نوبت دوم :۱۴۰۵،۰۵،۱۷
حسن ابوترابی - مدیر واحد ثبتی حوزه ثبت ملک شاندیز

آگهی فقدان سند مالکیت

احتراما نظر به اینکه خانم مونا ممتازی کاشانی وکیل مالک آقای امید افتخاری برابر وکالتنامه شماره ۶۱۸۰۱ مورخ ۱۴۰۵،۳،۲۵ دفترخانه ۲۰۱ مشهد با ارائه استشهاد محلی گواهی امضاء شده تقاضای صدور سند مالکیت المثنی پلاک ۶۲ فرعی از ۹۰ اصلی بخش ۶ مشهد به میزان ۴۰۷،۴۹ سهم مشاع از کل ۱۵۷۰۶۵ سهم ششدانگ عرصه و اعیان را نموده که پلاک فوق الذکر برابر سند انتقالی ۶۵۲۳۸ مورخ ۱۴۰۳،۶،۱۵ دفترخانه ۸۵ مشهد بنام ایشان منتقل و سند به شماره ۳۷۶۸۴۳ تحت شماره الکترونیک ۱۴۰۳۲۰۳۰۶۰۸۰۰۷۵۲۸ صادر گردید و فاقدرهن و بازداشت می باشد حسب اعلام متقاضی صدور سند المثنی در اثر سهل انگاری مفقود شده در اجرای ماده ۱۲۰ اصلاحی آئین نامه قانون ثبت مراتب در یک نوبت آگهی تا چنانچه اشخاص مدعی انجام معامله یا وجود اصل سند مالکیت نزد خود میباشند ظرف ۱۰ روز از تاریخ انتشار آگهی اعتراض خود را همراه اصل سند مالکیت یا سند معامله به اداره ثبت محل ارائه تا مراتب صورت جلسه گردد. چنانچه پس از اتمام مدت مقرر اعتراض ارائه نگردد و یا در صورت اعتراض اصل سند مالکیت یا سند معامله ارائه نشود این اداره مطابق مقررات اقدام به صدور سند مالکیت المثنی به نام مالک خواهد نمود . م الف ۱۴۰۵،۵۰۶ آ-۱۴۰۵۰۶۹۶۳
تاریخ انتشار :۱۴۰۵،۰۴،۲۹
حسن ابوترابی - مدیر واحد ثبتی حوزه ثبت ملک شاندیز

آگهی فقدان سند مالکیت

آقای محمدرضا عطاردی شورابی با ارایه دوبرگ استشهادیه و تقاضای کتبی جهت دریافت سند مالکیت المثنی نوبت اول به این اداره مراجعه و مدعی است سند مالکیت تمامت دو قسمت مشاع از ششدانگ پلاک ۲۹ فرعی از ۲۱ اصلی بخش ۷ چناران بنام محمدرضا عطاردی شورابی که بعلت سهل انگاری مفقود شده است و برابر سیستم جامع املاک تمامت مالکیت مالک ذیل ثبت شماره ۲۴۰۴۹ دفتر ۱۳۷ صفحه ۳۰۸ بنام مالک ثبت و سند شماره ۰۸۲۸۹۷ بنام مالک صادر گردیده است سامانه جامع املاک بیش از این حکایتی ندارد ماده ۱۲۰ آیین نامه قانون ثبت املاک متذکر می گردد هرکس نسبت به ملک مورد آگهی معامله ای انجام داده و یا مدعی وجود سند مالکیت نزد خود میباشد باید ظرف مدت ۱۰ روز پس از انتشار آگهی به این اداره مراجعه و اعتراض خود را ضمن ارائه اصل سند مالکیت یا سند معامله تنظیم شده تسلیم نماید. در غیر اینصورت پس از انقضای مهلت مقرر و عدم ارسال اعتراض سند مالکیت المثنی طبق مقررات صادر و به متقاضی تحویل خواهد شد. آ-۱۴۰۵۰۶۹۶۲
کفیل اداره ثبت اسناد و املاک چناران - عبد الله گلشن آبادی به آباد

آگهی موضوع ماده ۳ قانون و ماده ۱۳ آئین نامه قانون تعیین تکلیف وضعیت ثبتی و اراضی و ساختمانهای فاقد سند رسمی

نظر به دستور مواد ۱ و ۳ قانون تعیین تکلیف وضعیت ثبتی اراضی و ساختمانهای فاقد سند رسمی مصوب ۱۳۹۰،۰۹،۲۰ و برابر رأی شماره ۱۴۰۵۶۰۳۰۶۰۱۳۰۰۱۴۲۷ مورخ ۱۴۰۵،۰۴،۰۷ هیأت اول موضوع ماده یک قانون مذکور مستقر در واحد ثبتی حوزه ثبت ملک گناباد تصرفات مالکانه بلا معارض متقاضی آقای حسن لاوری فرزند محمدعلی در ششدانگ یک قطعه باغ به مساحت ۵۹۰۸،۷۰ متر مربع از پلاک شماره ۱۳۶۹ فرعی از ۱۲۰ - اصلی واقع در اراضی دلویی بخش یک حوزه ثبت ملک گناباد خریداری شده مع الواسطه از آقای عباسعلی صغیرزاده مالک رسمی محرز گردیده است. لذا به موجب ماده ۳ قانون تعیین تکلیف وضعیت ثبتی اراضی و ساختمانهای فاقد سند رسمی و ماده ۱۳ آئین نامه مربوطه این آگهی در دو نوبت به فاصله ۱۵ روز از طریق این روزنامه و محلی / کثیر الانتشار در شهرها منتشر و در روستاها رأی هیأت الصاق تا در صورتیکه اشخاص ذینفع به آرای اعلام شده اعتراض داشته باشند باید از تاریخ انتشار اولین آگهی و در روستاها از تاریخ الصاق تا در مدت تا دو ماه اعتراض خود را به اداره ثبت محل وقوع ملک تسلیم و رسید اخذ نمایند. معترض باید ظرف یک ماه از تاریخ تسلیم اعتراض مبادرت به تقدیم دادخواست به دادگاه عمومی محل نماید و گواهی تقدیم دادخواست به اداره ثبت محل تحویل دهد که در این صورت اقدامات ثبت موکول به ارائه حکم قطعی دادگاه است و در صورتی که اعتراض در مهلت قانونی واصل نگردد یا معترض ، گواهی تقدیم دادخواست به دادگاه عمومی محل را ارائه نکند اداره ثبت مبادرت به صدور سند مالکیت می نماید و صدور سند مالکیت مانع از مراجعه متضرر به دادگاه نیست. آ-۱۴۰۵۰۶۹۶۹
تاریخ انتشار نوبت اول : ۱۴۰۵،۰۴،۲۹
تاریخ انتشار نوبت دوم : ۱۴۰۵،۰۵،۱۴
سید ضیاء الدین مهدوی شهری - رئیس ثبت اسناد و املاک گناباد

آگهی موضوع ماده ۳ قانون و ماده ۱۳ آئین نامه قانون تعیین تکلیف وضعیت ثبتی و اراضی و ساختمانهای فاقد سند رسمی

نظر به دستور مواد ۱ و ۳ قانون تعیین تکلیف وضعیت ثبتی اراضی و ساختمانهای فاقد سند رسمی مصوب ۱۳۹۰،۰۹،۲۰ و برابر رأی شماره ۱۴۰۵۶۰۳۰۶۰۱۳۰۰۱۴۲۰ مورخ ۱۴۰۵،۰۴،۰۶ هیأت اول موضوع ماده یک قانون مذکور مستقر در واحد ثبتی حوزه ثبت ملک گناباد تصرفات مالکانه بلا معارض متقاضی خانم بتول خواجه فرزند حسن در ششدانگ یک قطعه باغ به مساحت ۱۶۱۸،۶۹ متر مربع از پلاک شماره ۹۷۴ فرعی از ۶ - اصلی واقع در اراضی بیدخت بخش یک حوزه ثبت ملک گناباد خریداری شده مع الواسطه از آقای محمد خواجه بیدختی مالک رسمی محرز گردیده است . لذا به موجب ماده ۳ قانون تعیین تکلیف وضعیت ثبتی اراضی و ساختمانهای فاقد سند رسمی و ماده ۱۳ آئین نامه مربوطه این آگهی در دو نوبت به فاصله ۱۵ روز از طریق این روزنامه و محلی / کثیر الانتشار در شهرها منتشر و در روستاها رأی هیأت الصاق تا در صورتیکه اشخاص ذینفع به آرای اعلام شده اعتراض داشته باشند باید از تاریخ انتشار اولین آگهی و در روستاها از تاریخ الصاق تا در مدت تا دو ماه اعتراض خود را به اداره ثبت محل وقوع ملک تسلیم و رسید اخذ نمایند. معترض باید ظرف یک ماه از تاریخ تسلیم اعتراض مبادرت به تقدیم دادخواست به دادگاه عمومی محل نماید و گواهی تقدیم دادخواست به اداره ثبت محل تحویل دهد که در این صورت اقدامات ثبت موکول به ارائه حکم قطعی دادگاه است و در صورتی که اعتراض در مهلت قانونی واصل نگردد یا معترض ، گواهی تقدیم دادخواست به دادگاه عمومی محل را ارائه نکند اداره ثبت مبادرت به صدور سند مالکیت می نماید و صدور سند مالکیت مانع از مراجعه متضرر به دادگاه نیست. آ-۱۴۰۵۰۶۹۶۸
تاریخ انتشار نوبت اول : ۱۴۰۵،۰۴،۲۹
تاریخ انتشار نوبت دوم : ۱۴۰۵،۰۵،۱۴
سید ضیاء الدین مهدوی شهری - رئیس ثبت اسناد و املاک گناباد

رواق خدمت

مدیرکل نذورات آستان قدس رضوی بیان کرد

توسعه فرهنگ نذر، پشتوانه گسترش فعالیت‌های خادمیاران رضوی

مدیرکل نذورات آستان قدس رضوی با بیان اینکه تقویت فرهنگ نذر، مشارکت مردمی و هم‌افزایی شبکه خادمیاران رضوی از مهم‌ترین رویکردهای آستان قدس رضوی در مسیر توسعه خدمت‌رسانی به شمار می‌رود، گفت: توسعه فرهنگ نذر و خدمت مردمی پشتوانه گسترش فعالیت‌های خادمیاران رضوی است.

به گزارش آستان نیوز، وقتی نام «نذر» با ارادت به ساحت حضرت رضا(ع) گره می‌خورد، دیگر تنها یک سنت دینی ساده نیست؛ بلکه به نیرویی بدل می‌شود که قطار خدمت‌رسانی خادمیاران را در دورترین نقاط ایران به حرکت درمی‌آورد. مشهد مقدس این روزها میزبان خادمانی از سمنان بود تا راهبرد جدید آستان قدس را مرور کنند: تبدیل هر نذر کوچک به یک لبخند بزرگ.

خادمیارانی که از پهنه کویر سمنان به پابوس آمده بودند، گرد هم جمع شدند تا از لذت خدمت بگویند. علیرضا اسماعیل‌زاده، مدیرکل نذورات آستان قدس رضوی در این گردهمایی که با حضور اعضای شورای هماهنگی، معاونان، مدیران ستادی و دبیران کانون‌های خدمت رضوی شهرستان‌های استان سمنان و جمعی از مدیران ارشد آستان قدس رضوی در سالن بنیاد پژوهش‌های اسلامی در مشهد مقدس برگزار شد، ضمن عرض تسلیت ایام سوگواری حضرت اباعبدالله الحسین(ع) و شهادت «امام شهید ایران»، بر نقش نذورات و مشارکت‌های مردمی در توسعه خدمات اجتماعی و فرهنگی آستان قدس رضوی تأکید کرد و از آمادگی این مجموعه برای گسترش همکاری با کانون‌های خدمت رضوی در حوزه‌های مختلف خبر داد.

وی با اشاره به جایگاه استان سمنان در شبکه خدمت رضوی اظهار کرد: استان سمنان به‌واسطه قرار گرفتن در مسیر تشرف میلیون‌ها زائر بارگاه منور حضرت علی‌بن موسی‌الرضا(ع)، از استان‌های ویژه و اثرگذار در مسیر زیارت به شمار می‌رود و این ظرفیت ارزشمند فرصت مناسبی برای گسترش فرهنگ خدمت و توسعه فعالیت‌های رضوی در این استان فراهم کرده است.

اسماعیل‌زاده با بیان اینکه توسعه فرهنگ نذر و خدمت مردمی، پشتوانه گسترش فعالیت‌های خادمیاران رضوی است، افزود: ظرفیت عظیم مردمی و شبکه گسترده خادمیاران رضوی، سرمایه‌ای ارزشمند برای ترویج فرهنگ اهل‌بیت(ع) و خدمت‌رسانی به اقشار مختلف جامعه محسوب می‌شود.

مدیرکل نذورات آستان قدس رضوی با اشاره به رویکردهای جدید این مجموعه در حوزه نذورات تصریح کرد: برای ارتقای شفافیت و اعتماد عمومی، شناسه نذورات را طراحی و اجرایی کرده‌ایم تا خیران و ناذران با اطمینان بیشتری در این مسیر مشارکت کنند.

وی گفت: اعتمادافزایی در حوزه نذورات از مهم‌ترین سیاست‌های آستان قدس رضوی است و این اقدام، گامی مؤثر در افزایش مشارکت‌های مردمی به شمار می‌رود.

اسماعیل‌زاده با اشاره به گسترش دامنه خدمات نذورات در آستان قدس رضوی، بیان کرد: امروز نذورات تنها به حوزه‌های سنتی محدود نیست، بلکه به‌طور جدی وارد عرصه خدمات اجتماعی شده و این خدمات از طریق بنیاد کرامت رضوی در حوزه‌هایی همچون حمایت از جوانی جمعیت و درمان ناباروری، کمک به خانواده‌های نیازمند، تأمین جهیزیه و کمک‌هزینه ازدواج، ارائه خدمات درمانی در مراکز دارالشفا و بیمارستان امام رضا(ع)، توزیع بسته‌های معیشتی، گوشت سالم، پوشاک و نوشت‌افزار و همچنین حمایت از ایتام و فرزندان نیازمند ارائه می‌شود و خوشبختانه بخش قابل توجهی از این برنامه‌ها امروز در سطح ملی در حال اجراست.

مدیرکل نذورات آستان قدس رضوی با تأکید بر آمادگی آستان قدس برای توسعه همکاری‌ها در استان‌ها، ادامه داد: در حوزه اشتغال‌زایی، همکاری با کانون‌های خدمت رضوی، خیران و مجموعه‌های مردمی را دنبال کرده و تلاش می‌کنیم از ظرفیت نذورات برای توانمندسازی خانواده‌های نیازمند و ایجاد فرصت‌های شغلی بهره‌گیری شود.

وی اعلام کرد: در زمینه تأمین جهیزیه، کمک‌هزینه ازدواج، آزادی زندانیان جرایم غیرعمد و اعزام زائر اولی‌ها به مشهد مقدس برنامه‌ریزی‌های لازم انجام شده و با همراهی شبکه خادمیاران رضوی و خیران، این خدمات بیش از گذشته توسعه خواهد یافت.

دامنه خدمات درمانی در کشور گسترش می‌یابد

اسماعیل‌زاده همچنین با اشاره به خدمات درمانی و حمایتی آستان قدس رضوی، اظهار کرد: در حوزه سلامت نیز خدمات متنوعی ازجمله تأمین هزینه‌های درمان، تهیه ویلچر، سمعک، تجهیزات توان‌بخشی و سایر ملزومات درمانی برای اقشار نیازمند در دستور کار قرار داشته و آستان قدس رضوی آمادگی کامل دارد با هم‌افزایی ظرفیت‌های مردمی و خیران، دامنه این خدمات را در سراسر کشور گسترش دهد.

مدیرکل نذورات آستان قدس رضوی در ادامه بر ضرورت هم‌افزایی میان کانون‌های خدمت رضوی تأکید کرد و افزود: هم‌افزایی میان کانون‌های خدمت رضوی، بهره‌گیری از توان نیروهای مردمی و تقویت مشارکت‌های خیرخواهانه زمینه ارتقای کیفیت خدمات و تحقق اهداف فرهنگی، اجتماعی و معنوی آستان قدس رضوی را فراهم می‌کند.

وی همچنین بر استمرار تعامل، هم‌اندیشی و تبادل تجربیات میان مسئولان و خادمیاران رضوی تأکید و خاطرنشان کرد: برگزاری چنین نشست‌هایی فرصت مناسبی برای هم‌افزایی، انتقال تجربیات و برنامه‌ریزی منسجم‌تر در راستای توسعه خدمات رضوی در سراسر کشور است.

گفتنی است؛ در پایان این گردهمایی، اعضای شورای هماهنگی، معاونان، مدیران ستادی و دبیران کانون‌های خدمت رضوی شهرستان‌های استان سمنان ضمن تبادل نظر درباره برنامه‌های پیش‌رو، بر تقویت انسجام، توسعه همکاری‌ها و گسترش فعالیت‌های فرهنگی، اجتماعی و خدمت‌رسانی در چارچوب مأموریت‌های آستان قدس رضوی تأکید کردند.

روایت نذر یک افتخار جهانی در حرم امام مهربانی‌ها

مدالی در پناه گنبد طلا

منیم دهقانی - عکس رضوی

الهه ضمیری| مدال‌ها معمولاً پایان یک رقابت را روایت می‌کنند. یادگاری از سال‌ها تمرین، شکست، امید و ایستادن بر سکوی افتخار. اما گاهی سرنوشت یک مدال، فراتر از یک افتخار ورزشی رقم می‌خورد؛ آنجا که صاحبش تصمیم می‌گیرد ارزشمندترین دستاورد زندگی‌اش را به نیتی معنوی از خود جدا کند و آن را به مکانی بسپارد که ماندگاری‌اش دیگر به تاریخ مسابقات محدود نیست. این بار، مدال برنز رقابت‌های جهانی ووشو ۲۰۱۱ ترکیه، پس از سال‌ها همراهی با نخستین بانوی ایرانی دارنده مدال جهانی بزرگسالان این رشته، راهی موزه آستان قدس رضوی شد تا در کنار دیگر یادگارهای افتخارآفرینان ایران، روایت دیگری از پیوند ایمان و قهرمانی را ثبت کند.

آیین ماندگار شدن یک افتخار ملی

مراسم اهدای مدال برنز مسابقات جهانی ووشو ۲۰۱۱ ترکیه توسط محبوبه کریمی، سرمربی تیم ملی ووشو و نخستین بانوی ایرانی دارنده مدال جهانی بزرگسالان این رشته، صبح شنبه ۲۷ تیرماه ۱۴۰۵ در مرکز نمایشگاه‌ها و همایش‌های آستان قدس رضوی برگزار شد. این مراسم با حضور خالقی مدیر ارتباطات و اطلاع‌رسانی مرکز ارتباطات و رسانه آستان قدس رضوی، ملک جعفریان رئیس اداره گنجینه‌های آستان قدس رضوی، زاهدی رئیس اداره ذخایر و نفایس نذورات کل و جمعی از ورزشکاران رشته ووشو برگزار شد. در این آیین، مدالی که سال‌ها پیش بر سکوی رقابت‌های جهانی بر گردن محبوبه کریمی قرار گرفته بود، این‌بار به عنوان نذر به موزه آستان قدس رضوی سپرده شد؛ اقدامی که معنای مدال را از یک افتخار شخصی، به میراثی فرهنگی و معنوی برای نسل‌های آینده تبدیل کرد.

از سکوی جهانی تا حرم مطهر

محبوبه کریمی در حاشیه این مراسم با مرور بخشی از مسیر ورزشی خود اظهار کرد: «از سال ۱۳۸۶ تا ۱۳۹۳ عضو ثابت تیم ملی بودم و پس از آن نیز به‌عنوان مربی و از سال ۱۳۹۸ به‌عنوان سرمربی تیم ملی ووشو فعالیت کرده‌ام». وی با اشاره به ارزش تاریخی این مدال گفت: «این مدال برنز رقابت‌های جهانی سال ۲۰۱۱ است؛ مدالی که برای ووشوی بانوان ایران نقطه عطف محسوب می‌شود، زیرا پیش از آن هیچ بانویی در رده سنی بزرگسالان موفق به کسب مدال جهانی نشده بود و این افتخار برای نخستین‌بار رقم خورد».

کریمی با بیان اینکه این مدال همواره برای او ارزشی فراتر از یک افتخار ورزشی داشته است، افزود: «از همان روزی که این مدال را بدست آوردم، نیت قلبی‌ام این بود که آن را به امام رضا(ع) تقدیم کنم، اما شرایط زندگی و اتفاقات مختلف سبب شد این تصمیم سال‌ها به تعویق بیفتد». وی ادامه داد: «سال گذشته اتفاقی برایم رقم خورد که دوباره این نذر قلبی را به یادم آورد و احساس کردم این مسئولیت همچنان بر عهده من است و باید آن را به سرانجام برسانم».

سرمربی تیم ملی ووشو با قدردانی از همراهی مسئولان هیئت ووشوی خراسان رضوی و محمد پیغمبر، قهرمان جهان و سرمربی تیم ملی در انجام مراحل اهدای این اثر گفت: «امروز خوشحالم این مدال در جایگاهی قرار می‌گیرد که همواره آرزویش را داشتم».

وی درباره احساس خود پس از سپردن این مدال به موزه آستان قدس رضوی اظهار کرد: «حس بسیار زیبایی است؛ انسان می‌داند روزی از این دنیا خواهد رفت، اما اینکه یادگاری از او در این مکان مقدس باقی بماند، احساس ماندگاری و آرامش خاصی به انسان می‌دهد».

کریمی در بخش دیگری از سخنان خود، انگیزه‌های معنوی را عامل اصلی تداوم موفقیت در ورزش قهرمانی دانست و تصریح کرد: «بسیاری از پاداش‌ها و انگیزه‌های بیرونی موقتی هستند، اما آنچه برای همیشه باقی می‌ماند، ارزش‌های درونی و معنوی است. اگر ورزشکاران بتوانند موفقیت‌های خود را با باورها و اعتقاداتشان پیوند بزنند، این افتخارات معنایی عمیق‌تر پیدا خواهد کرد».

وی در پایان گفت: «هر قهرمانی متناسب با نیت و باور قلبی خود می‌تواند بخشی از افتخاراتش را در مسیر ارزش‌های معنوی ماندگار کند و اهدای مدال به آستان مقدس حضرت رضا(ع) یکی از زیباترین جلوه‌های این ماندگاری است».

جایی که مدال‌ها تاریخ مصرف ندارند

رئیس اداره گنجینه‌های آستان قدس رضوی نیز در این مراسم، موزه مدال را تنها محل نگهداری آثار ورزشی ندانست؛ بلکه آن را بستری برای ماندگار شدن ارادت قهرمانان به ساحت امام رضا(ع) توصیف کرد. ملک جعفریان گفت: «موزه آستان قدس رضوی در کنار قابلیت‌های بی‌شماری که دارد؛ این کارکرد مهم را نیز در جامعه امروز داشته که زمینه را برای عرض ارادت ورزشکاران به ساحت مقدس امام مهربانی‌ها فراهم کرده و قهرمانان رشته‌های مختلف ورزشی می‌توانند افتخارآفرینی‌های خود را با اهدای مدال به موزه آستان قدس رضوی جاودانه کنند».

وی افزود: «درواقع اهداکنندگان مدال به موزه آستان قدس رضوی هم مدال خودشان را جاودانه می‌کنند و هم مدال تجدید ارادت به امام رضا(ع) را بر گردن می‌آویزند که این افتخار، فخر دائمی است، معنویتی که تا ابد زینت‌بخش زندگی قهرمانان خواهد بود».

از جهان‌پهلوان تختی تا امروز

ملک جعفریان با اشاره به شکل‌گیری موزه مدال اظهار کرد: «موزه مدال آستان قدس رضوی با اهدا و نمایش مدال‌های مرحوم جهان پهلوان تختی در دهه ۶۰ شمسی شکل گرفت و از آن تاریخ به بعد ورزشکاران و همین‌طور نخبگان علمی از روی عشق و ارادت به امام رضا(ع)، افتخارآفرینی‌های خود را به موزه آستان قدس رضوی اهدا می‌کنند». وی ادامه داد: «در حال حاضر حدود ۲هزار قطعه مدال، نشان، جام، کاپ و تندیس به موزه اهدا شده که از این تعداد ۳۸۷ مدال در ۶ ویترین در معرض نمایش قرار گرفته و بقیه آن‌ها در مخزن نگهداری می‌شوند که حسب برنامه‌ریزی‌های صورت گرفته تمامی مدال‌ها به تناوب، فرصت نمایش پیدا خواهند کرد». به گفته وی، یکی از ویترین‌های این موزه به افتخارآفرینی‌های ورزشکاران رشته‌های رزمی اختصاص دارد و مدال محبوبه کریمی نیز پس از ثبت در دفتر نذورات، در همین بخش در معرض دید علاقه‌مندان قرار خواهد گرفت.

وقتی یک مدال، روایت یک ملت می‌شود

مدال‌ها در نگاه نخست تنها قطعه‌ای فلز هستند؛ اما هر کدام پشت سر خود سال‌ها تلاش، شکست، امید، تمرین و لحظه رسیدن به قله را حمل می‌کنند. با این حال، برخی مدال‌ها پس از پایان مسابقه نیز مأموریت تازه‌ای پیدا می‌کنند؛ مأموریتی که آن‌ها را از یک افتخار شخصی به بخشی از حافظه جمعی یک ملت تبدیل می‌کند. به همین دلیل است که موزه مدال آستان قدس رضوی روایتگر پیوندی است میان ایمان، تلاش و افتخار. جایی که قهرمانان، ارزشمندترین یادگار زندگی خود را به بارگاه امام رضا(ع) می‌سپارند تا افتخارشان، علاوه بر تاریخ ورزش، در حافظه معنوی این سرزمین نیز ماندگار شود.

رواق فرهنگ

گزارشی از انتشار جلد سی‌ودوم «فهرست نسخه‌های خطی ادبی»؛ گنجینه‌ای که از دل سده‌ها برآمده است

میراث‌داری از میراث هزار ساله ادبی

محمدحسین مروج کاشانی| سازمان کتابخانه‌ها، موزه‌ها و مرکز اسناد آستان قدس رضوی در راستای صیانت از تراث بی‌بدیل شیعی و ایرانی، یکی دیگر از مفاخر مکتوب موجود در گنجینه این سازمان را در قالب جلد سی‌ودوم از فهرست نسخه‌های خطی با محوریت «ادبیات» منتشر کرد.

نسخه خطی یا دست‌نویس در اصطلاح به کتاب‌های قدیمی گفته می‌شود که با دست نوشته شده‌اند و چاپی نیستند. همچنین در ادبیات کتابداری، دست‌نویس به نوشته‌هایی می‌گویند که تک‌نسخه بوده و توسط نویسنده تولید شده است. نسخه‌های خطی به سبب ارزش بالای پژوهشی و آرشیوی، دارای اهمیت زیادی هستند. اما آنچه در ادبیات فارسی به آن نسخه خطی گفته می‌شود، کتاب‌هایی است که معمولاً در دوران پیش از رواج صنعت چاپ در ایران و کشورهای اسلامی نوشته و منتشر شده‌اند.

اثری که به‌تازگی منتشر شده نیز یک نمونه از همین میراث است. این اثر، فراتر از یک فهرست‌نویسی ساده، درواقع نقشه‌ای جامع برای راهیابی پژوهشگران به هزارتوی اندیشه‌های ادبی است. در روزگاری که صنعت چاپ، کتاب را به کالا مبدل کرده، نسخه‌های خطی به عنوان «تک‌نسخه‌های دارای هویت» شناسنامه فرهنگی یک ملت محسوب می‌شوند.

هزار و ۵۰۷ گنجینه؛ از عروض و قافیه تا لغت‌نامه‌های غریب

انتشار این فهرست هزار و ۹۲ صفحه‌ای در قطع وزیری، نقطه عطفی در معرفی میراث کتبی است. حجت‌الاسلام والمسلمین سید جلال حسینی دراین باره می‌گوید: کتابی که اینک با عنوان فهرست نسخه‌های خطی کتابخانه آستان قدس در دسترس عموم صاحب‌نظران و اهل فضل و ادب قرار گرفته، مشتمل بر توصیف و شرح مفصل هزار و ۵۰۷ نسخه خطی در موضوع ادبیات و علوم وابسته به آن (عروض، قافیه و فرهنگ لغات) است.

وی خاطرنشان می‌کند: با انتشار فهرستی دیگر از مجموعه فهارس (فهرست‌ها) کتاب‌های خطی، دریچه ای از گنجینه‌های کتابخانه بزرگ آستان قدس به روی محققان، فرهیختگان و علاقه‌مندان به این رشته گشوده شده و این سازمان تلاش دارد با معرفی دیگر نسخه‌های خطی موجود در این نهاد مقدس، به نوبه خویش بتواند گامی مثبت و تأثیرگذار در راه نشر و پیشرفت علوم بردارد.

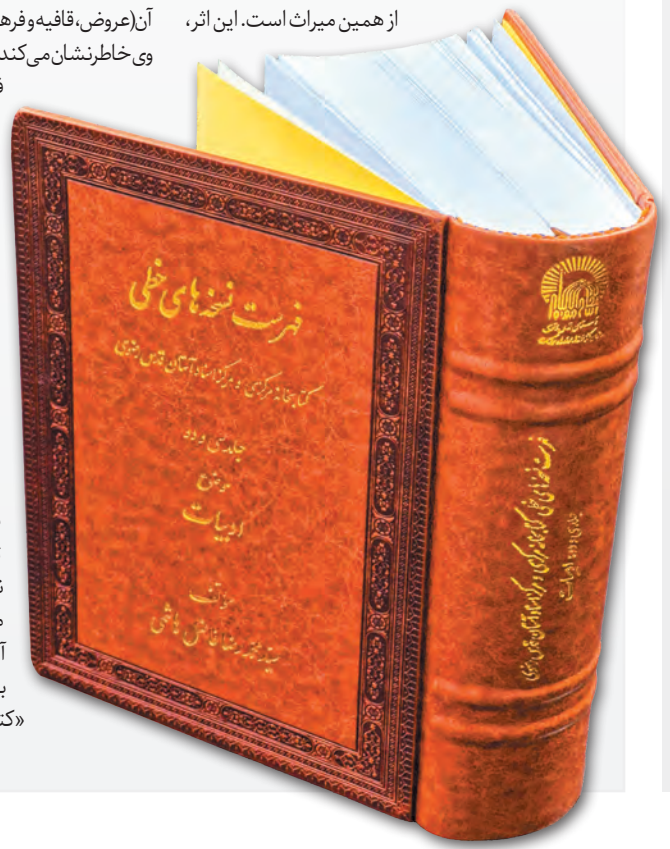

هنر نسخه‌شناسی؛ فراتر از متن

سید محمدرضا فاضل هاشمی، تدوینگر و نویسنده این فهرست نیز معتقد است: «تاریخ علمی هر ملت، درواقع سلسله حیات معنوی آن است». در این جلد، نویسنده با وسواسی ستودنی، دو ساحت «کتاب‌شناسی» و «نسخه‌شناسی» را در هم آمیخته است.

در این باره فاضل هاشمی، در بخش مقدمه اظهار کرده: تاریخ علمی و سیر تکامل ادب، دانش و هنر هر ملتی درواقع سلسله حیات معنوی و فرهنگی و مایه تمیز و برتری، رشد و ماندگاری آن ملت به حساب می‌آید. پشتوانه معنوی هر قوم و ملتی در کنار تاریخ و دانش و هنر آن ملت، درواقع در نسخه‌ها و اوراق خطی جلوه‌گر است.

وی ادامه می‌دهد: کتابخانه آستان قدس رضوی با دارا بودن نسخه‌های خطی نایاب، کمیاب و نفیس، اقدام به تدوین فهرست و معرفی آن‌ها به شیفتگان علم و ادب کرده تا زمینه‌ای مناسب برای احیای آثار مهم گذشتگان فراهم شود.

فاضل هاشمی تصریح می‌کند: در فهرست جدید معرفی نسخه‌های خطی کتابخانه آستان قدس (جلد سی و دوم) که با موضوع ادبیات و علوم وابسته آن است، به معرفی نسخه‌های ارزشمند (هزار و ۵۰۷ نسخه) با توجه به کتاب‌شناسی، نسخه‌شناسی و افزوده‌های نسخه پرداخته شده است.

نویسنده این اثر دراین باره می‌گوید: در بررسی این نسخه‌های خطی، ابتدا به تحقیق و شرحی درباره نام کتاب، مؤلف، مندرجات و سرفصل‌ها، آغاز و انجام کتابت و... پرداخته شده و پس از آن، مباحث نسخه‌شناسی شامل نوع خط، تاریخ کتابت، نام کاتب، تزئینات و نوع صفحه‌آرایی و سپس یادداشت‌ها و مُهرهای اوراق بدرقه و ظهریه‌ها (پشت‌نویس‌ها) آورده شده است.

وی یادآور می‌شود: مجموعه معرفی شده از فهرست نسخه‌های خطی کتابخانه آستان قدس با موضوع ادبیات، غیر از نسخه‌های اهدایی رهبر شهید، حضرت آیت‌الله العظمی سید علی حسینی خامنه‌ای(ره) بوده و فقط تعداد اندکی از آن‌ها که در فهرست موضوع ادبیات، اهدایی آن رهبر حکیم و شهید از قلم جا افتاده بود، در این فهرست گنجانده شده‌اند.

تورق برگزیده‌ها؛ سفری میان شاهکارهای بی‌تکرار

در میان هزار و ۵۰۷ اثر معرفی شده در این فهرست، برخی نسخه‌ها جایگاه مهم‌تری دارند. بررسی این آثار نشان‌دهنده غنای بی‌مرز کتابخانه آستان قدس است:

۱. ادب الکاتب (قرن ۷ هجری): نسخه‌ای کهن که معیار نویسندگی و بلاغت در سده‌های میانی اسلام بوده است.

۲. شاهنامه فردوسی (قرن ۱۳): اثری فاخر که با ۳۰ مجلس تصویرگری بی‌نظیر و سرلوح‌های زرین، حماسه ملی ایران را در کالبد هنر قاجاری بازنمایی می‌کند.

۳. دیوان حافظ (۸۰۵ هجری): یکی از کهن‌ترین و معتبرترین نسخه‌های دیوان لسان‌الغیب، کتابت شده تنها چند سال پس از وفات شاعر، با سه سرلوح مرصع که چشم هر بیننده‌ای را خیره می‌کند.

۴. فتوح الحرمین (قرن ۱۲): اثری بصری و مذهبی که با ۵۰ تصویر رنگی از بقاع متبرکه و مزارات ائمه(ع)، پیوندی میان جغرافیا، ادبیات و مذهب ایجاد کرده است.

۵. درة‌التاج (۷۲۰ هجری): نسخه‌ای از دوران شکوفایی علمی ایران که در نیمه شعبان بیش از ۷۰۰ سال پیش کتابت شده و اصالت فلسفی و ادبی آن دوران را بازگو می‌کند.

۶. دیوان جامی (۹۳۶ هجری): نسخه‌ای نفیس از دوران صفویه که ظرافت‌های خط و تذهیب آن دوره طلایی را در خود جای داده است.

همچنین آثاری مانند «تکمله سید رضی»، «اصول فن مناظره» به خط علی اصغر حکمت و نسخه‌های مذهب «تنبیه المبتدی» همگی قطعاتی از پازل بزرگ فرهنگ ایرانی-اسلامی هستند که در این کتاب به تفصیل توصیف شده‌اند.

میراثی برای فردا

باید خاطرنشان کرد این مجموعه، با دقت تمام از میان هزاران نسخه گزینش شده است. نکته‌سنجی نویسنده در تفکیک نسخه‌های این فهرست از مجموعه‌های اهدایی رهبر شهید انقلاب (که پیش‌تر در فهارس جداگانه منتشر شده بودند) نشان از نظم ساختاری در مدیریت اسناد این سازمان دارد؛ هرچند تعداد نادری از نسخه‌های جامانده از آن مجموعه گرانقدر نیز در راستای تکمیل مباحث ادبی، در این اثر گنجانده شده است.

چاپ اول جلد سی‌ودوم از فهرست نسخه‌های خطی آستان قدس، تنها یک کتاب نیست؛ بلکه دعوتی است از سوی تاریخ به معاصران، تا با بازگشت به ریشه‌های اصیل ادبی، شکوه آینده را ترسیم کنند.

واکاوی تاریخی مظلومیت سفیر کوچک کربلا در گفت‌وگو با آیت‌الله نجم‌الدین طبسی

حضرت رقیه علیهاالسلام؛ حقیقتی که غیرقابل انکار است

مریم احمدی شیروان | در تقویم حزن‌انگیز ماه صفر، روزی است که داغ دل عالم تازه می‌شود؛ روزی که خرابه شام، شاهد پرواز غریبانه دختری سه‌ساله بود که در اوج غربت اسارت، به جای آغوش گرم پدر، با تنی رنجور و روحی بی‌قرار، جان به جان‌آفرین تسلیم کرد. او که رقیه نام داشت سند زنده و گویای مظلومیت حسین(ع) در قلب مرکز حکومت امویان است. امروز، پنجم صفر فرصتی است تا در میان هجمه‌های تردید و شبهات تاریخی، به حقیقت مستند مظلومیت آن طفل دردمند بیندیشیم.

در همین راستا، کتاب «رقیه بنت‌الحسین(ع): پاسخی به تأملات و سؤالات» به قلم آیت‌الله نجم‌الدین طبسی، اثری است که با رویکردی عالمانه و با استناد به منابع کهن تاریخی و علم انساب، به واکاوی مستندات وجود این بانوی مکرمه پرداخته و غبار تردید را از چهره این ستاره درخشان کربلا زدوده است. برای درک عمیق‌تر این موضوع و واکاوی ابعاد تاریخی مظلومیت سفیر کوچک عاشورا، پای صحبت‌های نویسنده این اثر، آیت‌الله نجم‌الدین طبسی، عضو جامعه مدرسین حوزه علمیه قم و مدیر مؤسسه ولاء صدیقه کبری(س) نشسته‌ایم. در این گفت‌وگو همراه ما باشید تا با نگاهی دقیق و عالمانه، پیوند قلبی‌مان را با این کودک آزاده که نامش لرزه بر ارکان ظلم امویان انداخت، مستحکم‌تر کنیم.

چرا دشمنان به دنبال خاموش کردن نام رقیه(س) هستند؟

آیت‌الله طبسی با نگاهی عمیق به هجمه‌های تاریخی و رسانه‌ای علیه نام حضرت رقیه(س) می‌گوید: جریان انکار وجود این بانوی مکرمه، هرگز یک بحث صرفاً آکادمیک یا تاریخی نبوده، بلکه ریشه در یک هدف راهبردی و سیاسی کلان دارد. دشمنان اهل‌بیت(ع) و جریان‌های منحرف به‌خوبی دریافته‌اند این بارگاه شریف در قلب دمشق و در مرکز سرزمین شام که روزگاری مقر اصلی حکومت ستمگران اموی بود، امروز به کانونی برای هدایت انسان‌های آزاده و ترویج مکتب حیات‌بخش تشیع تبدیل شده است. وهابیان و جریان‌های تکفیری که سال‌هاست میلیون‌ها دلار از ثروت‌های بادآورده خود را صرف تخریب قبور اولیای الهی و انفجار بقاع متبرکه و حرم ائمه(ع) کرده‌اند، به‌درستی درک کرده‌اند که هر زائر این خرابه، با شنیدن نام رقیه(س) ناخودآگاه پیوند عمیقی میان دردها و رنج‌های این کودک سه‌ساله و ظلم عظیم یزیدیان در کربلا برقرار می‌کند؛ پیوندی که در نهایت منجر به نفرت از ظالمان و گرایش به حقیقت اسلام ناب می‌شود.

او در ادامه این بحث اضافه می‌کند: القای شبهه در وجود این بانو و تلاش برای افسانه خواندن مصائب ایشان، درواقع تلاشی برای تضعیف این محور مقاومت معنوی در قلب سرزمین شام است. وقتی نام رقیه(س) در کوچه و خیابان‌های شام طنین‌انداز می‌شود، افسانه حکومت مقتدر و شکست‌ناپذیر اموی که سعی داشت با تکیه بر پروپاگاندا، خود را مشروع جلوه دهد، در هم می‌شکند و حقیقت مظلومیت خاندان پیامبر(ص) برای نسل‌های جدید آشکار می‌شود. بنابراین، شبهه‌افکنی و تردید در تاریخ زندگی ایشان، نه یک کنجکاوی علمی، بلکه بخشی از یک نبرد تمام‌عیار عقیدتی است که هدفش جداسازی شیعیان از ریشه‌های عاطفی و حماسی قیام عاشوراست. خداوند متعال در قرآن کریم می‌فرماید: «آنان می‌خواهند نور خدا را با دهان‌هایشان خاموش کنند، در حالی که خداوند نور خود را کامل می‌کند، حتی اگر کافران را خوش نیاید» (سوره صف، آیه ۸). این حرم، همان نوری است که با وجود تمام تلاش‌های سیستماتیک برای محو نام و یاد این کودک، امروز پرفروغ‌تر و پرشورتر از همیشه، مأمن دل‌های سوخته و گواهی بر حقانیت راه امام حسین(ع) در قلب شام باقی مانده است.

استناد به منابع کهن؛ پاسخی به ادعای ساختگی بودن

این پژوهشگر نام‌آشنای تاریخ اسلام با اشاره به ادله تاریخی موجود که در کتاب «رقیه بنت‌الحسین(ع)» بیان کرده، خاطرنشان می‌کند: برای اثبات یک شخصیت تاریخی، هرگز نیازی نیست تمام مورخان عالم بر سر آن اجماع مطلق داشته باشند، زیرا تاریخ اسلام در بسیاری از وقایع جزئی با سکوت یا پراکنده‌گویی مورخان مواجه است. ابن‌فندق که از بزرگان علم انساب در قرن ششم بوده و از جایگاه علمی والایی در میان علمای شیعه و سنی برخوردار است، در کتاب ارزشمند «لباب الانساب» به‌صراحت از وجود دختری به نام رقیه(س) برای امام حسین(ع) یاد کرده است. استناد به چنین چهره‌ای که خود از متخصصان فن نسب‌شناسی است، سندی متقن و غیرقابل انکار محسوب می‌شود. علمای بزرگ انساب در طول قرون، همواره با دقت و وسواس فراوان، مراقب حفظ شجره‌نامه‌ها بوده‌اند و اگر نامی را در آثار خود ثبت کرده‌اند، قطعاً براساس منابع و شواهدی بوده که بسیاری از آن‌ها در تلاطم فتنه‌ها و حوادث تلخ تاریخی از دسترس ما خارج شده و به دست ما نرسیده است.

وی در ادامه با نقد رویکرد وسواس‌گونه برخی افراد، ادامه می‌دهد: متأسفانه برخی چنین تصور می‌کنند که اگر درباره شخصی در مقاتل اولیه یا کتب مشهور قرن سوم و چهارم مطلبی نیامده باشد، پس وجود آن شخصیت زیرسؤال است؛ اما این دیدگاه با اصول دقیق علم تاریخ در تضاد است. بسیاری از وقایع مهم تاریخی که ما امروز آن‌ها را به عنوان مسلمات تاریخ می‌پذیریم، نه با اسناد متواتر، بلکه از طریق نقل‌های معتبر تاریخی ثبت شده‌اند. امام حسین(ع) در وداع آخر خود با اهل حرم، مصیبت‌های بسیاری را برای خاندان خود پیش‌بینی کردند که شهادت دختر خردسالشان در شام، تداوم همان خط سرخ کربلا و اوج مظلومیت کاروان اسراست. چنان‌که در روایات متعددی از امام صادق(ع) بر لزوم زنده نگه داشتن یاد مصائب اهل‌بیت(ع) و ذکر مظلومیت‌های آنان تأکید شده است (کافی، ج ۲، ص ۴۵۴). این دختر خردسال، به مثابه سندی زنده و گواهی مظلومیت آل‌الله(ع) در مسیر پررنج اسارت است که یاد او پیوندی ناگسستنی با قیام پدرش دارد.

رقیه(س)؛ نماد ایستادگی در اوج غربت

آیت‌الله طبسی با واکاوی چرایی اهمیت وجود این کودک برای مخاطب امروز تصریح می‌کند: حضرت رقیه(س) تنها یک نام تاریخی در صفحات مقاتل نیست؛ بلکه او تجسم عینی صبر و استقامت در اوج غربت و تنهایی است. در شرایطی که یزیدیان با تمام توان تبلیغاتی و نظامی خود سعی داشتند با بردن اسرا به شام، پیروزی پوشالی خود را جشن بگیرند و نام آل‌الله(ع) را برای همیشه در تاریخ محو کنند، ناله‌های جانسوز این کودک در خرابه شام، کاخ یزید را بر سر او آوار و چهره کریه بنی‌امیه را برای جهانیان رسوا کرد. امروز که ما در دنیایی پیچیده و پر از بی‌عدالتی زندگی می‌کنیم، یادآوری ایستادگی این دختر سه‌ساله در برابر هیمنه پوشالی ظالمان، به ما می‌آموزد که حق، حتی اگر در کالبد کوچک‌ترین و ضعیف‌ترین افراد تجلی یابد، می‌تواند بزرگ‌ترین قدرت‌های استکباری را به چالش بکشد و آنان را به زانو درآورد. این بانو، الگوی مقاومت معصومانه در برابر ستم مطلق است.

وی در تکمیل این بحث می‌افزاید: ارتباط قلبی با حضرت رقیه(س)، راهی میانبر برای درک عمیق مظلومیت سیدالشهدا(ع) است. کسی که دلش با این کودک دردمند گره بخورد و با اشک‌های او انس بگیرد، دیگر در برابر فساد، تباهی و ظالم زمانه ساکت نمی‌نشیند و روح آزادگی در او زنده می‌شود. این بانو، در آن روزگار سفیر پیام کربلا در قلب مرکز حکومت امویان بود و امروز نیز سفیر دل‌های دردمندی است که در هیاهوی جهان مادی، به دنبال پناهگاهی برای آرامش و حقیقت می‌گردند. همان‌گونه که امام حسین(ع) در مسیر نهضت خود فرمودند «مرگ با عزت، بهتر از زندگی با ذلت است» (بحارالانوار، ج ۴۴، ص ۱۹۲) این کودک آزاده نیز با شهادت مظلومانه خود در خرابه، ذلت اسارت تحمیلی را به عزت ابدی شهادت تبدیل و نام خود را به عنوان سندی از حقانیت قیام پدرش، در تاریخ اسلام برای همیشه ثبت کرد.

رقیه(س)؛ نقطه اتصال عاطفه و بصیرت

عضو جامعه مدرسین حوزه علمیه قم با تأکیدی عمیق بر لزوم پیوند میان عقل و قلب می‌گوید: آنچه ما را به قیام جاودان کربلا متصل می‌کند و روح حماسه را در وجودمان زنده نگه می‌دارد، پیوند عاطفی و گره خوردن جان با شخصیت‌های قدسی این واقعه است. حضرت رقیه(س) در این میان، نقطه عطف این پیوند عاطفی و تپنده است؛ کودکی که در اوج درد، رنج اسارت و تازیانه‌های شام، از پدر نخواست او را به مدینه بازگرداند یا از رنج‌ها برهاند، بلکه تنها اشتیاق دیدار پدر را در سینه داشت. این عشق خالصانه و بی‌پیرایه، همان داروی شفابخشی است که می‌تواند روح سرگشته انسان مدرن را که در گرداب پوچی و مادی‌گرایی گرفتار شده، نجات دهد. وقتی انسان با این حقیقت پاک پیوند می‌خورد، درواقع از حصار تنگ دنیا فراتر رفته و به منبع لایزال نور الهی متصل می‌شود. آیت‌الله طبسی در پایان تصریح می‌کند: ما با شناخت صحیح جایگاه رفیع این بانو، درواقع در حال صیانت و حفظ هویت اصیل شیعی خود هستیم؛ هویتی که در آن، محبت خالصانه به اهل‌بیت(ع) هیچ‌گاه از بصیرت تاریخی و آگاهی سیاسی جدا نمی‌شود. در مکتب تشیع، اشک بر مظلوم، سلاحی برنده علیه ظالم است و شناخت حضرت رقیه(س) نیز از این قاعده مستثنا نیست. این معرفت، ما را به درک دقیق‌تری از عمق جنایات جبهه باطل و عظمت ایثار جبهه حق می‌رساند. بنابراین، اهتمام به سیره و مصائب ایشان، نه یک اقدام احساسی صرف، بلکه یک وظیفه برای حفظ میراث عاشوراست. با شناخت این سفیر کوچک، درواقع در حال بازخوانی دفتر مظلومیت حسین(ع) هستیم تا در هر زمان و مکانی، در برابر یزیدیان زمان خود، با بصیرتی برگرفته از مکتب اهل‌بیت(ع) ایستادگی کنیم و پرچم حق‌طلبی را همواره برافراشته نگه داریم.

گفت‌وگو

شهادت دخت سیدالشهدا(ع) نماد مطلق حق در برابر شر محض است

برای خانم رقیه علیهاالسلام و رقیه‌های شهید امروز

ریحانه عامل نیک | در هر عصری کودکان امید و آینده هر ملت و امتی‌اند. وقتی در مواجهه با آسیب‌های زندگی قرار می‌گیرند هر انسانی با پایین‌ترین درجه از رحم و عطوفت نیز قلب و روحش جریحه‌دار می‌شود. اما اکنون شاهدیم دشمنان ما لباس تمدنی ظاهرفریبانه خود را به دور انداخته و دیگر کودک و غیرکودک برایشان معنایی ندارد. دشمن تاریخی امت اسلام و ملت ایران، رژیم غاصب اسرائیل و آمریکا دیگر شعارهای آزادی، دموکراسی و تمدنی خود را کنار گذاشته‌اند و با به‌شهادت رساندن کودکان، به گمان خود آینده و امید ملت‌ها را نابود می‌کنند، در حالی که نمی‌فهمند دوام ما به اندازه قوام خون شهدایمان است؛ به‌خصوص شهدای کودک که هیچ انسانی آن را فراموش نکرده و اجازه پایمال شدنش را نمی‌دهد. این حقیقتی است که تاریخ اسلام و زندگی ائمه معصوم(ع) به‌خصوص سیدالشهدا(ع) به همراه خانواده مکرمشان به جهانیان ثابت کرده‌اند. همان‌طور که یزید و یزیدیان به خواری افتادند، دشمنان این مرز و بوم نیز طعم خواری را خواهند چشید.

آنچه در پی می‌آید، حاصل گفت‌وگو با حجت‌الاسلام والمسلمین دکتر امیرمحسن عرفان، عضو هیئت علمی دانشگاه معارف اسلامی درباره ابعاد شناختی، روایی و اجتماعی شهادت کودکان اهل‌بیت نبوت(ع) به‌ویژه شهادت حضرت رقیه(س) است. شهادتی که تنها یک واقعه نظامی و تاریخی نبود، بلکه صحنه‌ای ماندگار در تقابل حق و باطل است. در این میان، نقش خانواده و کودکان در فهم جهانی مظلومیت امام حسین(ع) و فرامذهبی، فرازمانی و فرامکانی شدن پیام عاشورا، جایگاهی برجسته دارد. امری که در شرایط کنونی کشور و شهادت مظلومانه هموطنانمان به‌خصوص کودکان، برای احقاق حق و رساندن صدای مظلومیت ملت ایران در سطح جهانی، قابل الگوبرداری و استناد است. مشروح این گفت‌وگو را بخوانید.

عاشورا؛ دو ساحت نبرد سخت و پیروزی روایی

عاشورای امام حسین(ع) را باید در دو ساحت و دو قلمرو بررسی کرد. یک ساحت، ساحت نبرد، رزم و جنگ سخت است و ساحت دیگر، ساحت جنگ نرم، یعنی صحنه و میدان شناخت‌ها، ادراک‌ها و روایت‌ها. امام حسین(ع) در روز عاشورا در میدان نبرد سخت، هر چند جان شریف خود و عزیزانشان را فدا کردند، اما پیروز میدان روایت‌ها و مهندسی شناخت‌ها و ادراکات بودند. باید توجه داشت که شکست در میدان رزم و در عرصه سخت‌افزاری نبرد، به‌معنای شکست در میدان شناختی و ادراکی نیست. عاشورا، عقبه‌ای شناختی و پسینه‌ای روایی نیز دارد که میدان تقابل روایت‌هاست. ما معتقدیم امام حسین(ع) برنده میدان روایت عاشورا هستند. این پیروزی را می‌توان در سخنان و مواضع اهل‌بیت(ع) پس از واقعه عاشورا به‌روشنی مشاهده کرد.

حضرت زینب کبری(س) هنگامی که عبیدالله بن زیاد به ایشان گفت: «دیدی خدا با شما چه کرد؟» فرمودند: «ما رأیتُ إلا جمیلاً»؛ جز زیبایی چیزی ندیدم. یا وقتی امام سجاد(ع) وارد شام شدند و شخصی از حضرت پرسید «شما شکست خوردید؟» امام فرمودند صبر کن الان بر مأذنه‌ها اذان می‌گویند و ببین نام چه کسی در اذان می‌آید؛ نام جد ما در اذان گفته می‌شود و آن زمان متوجه خواهی شد که پیروز این نبرد کیست. بدین‌سان، واقعه عاشورا را باید در امتداد تاریخ دید، صحنه‌ای که در جنگ روایت‌ها از واقعه‌ای کوچک به صحنه‌ای برای تبیین دائمی نسبت حق و باطل تبدیل شد.

شهادت حضرت رقیه(س) و جهانی شدن پیام عاشورا

یکی از عوامل مهمی که سبب شد عاشورای امام حسین(ع) محدود به نژاد، قومیت، ملیت، زمان و مکان خاصی نباشد، همراهی خانواده با امام شهید(ع) است. شهادت کودکان در روز عاشورا، ازجمله شهادت علی اصغر(ع)، شهادت عبدالله بن حسن(ع) و بعدها در کاروان اسارت در شام، شهادت حضرت رقیه(س) در درک عمیق‌تر مظلومیت و غربت امام حسین(ع) ظرفیتی عظیم ایجاد کرد. اگر می‌بینیم اندیشمندان و پیروان ادیان دیگر نیز با این حادثه پیوند برقرار می‌کنند، ریشه در همین ظرفیت عظیم دارد. برای نمونه، آنتوان بارا، اندیشمند مسیحی عرب در کتاب خود با عنوان «الحسین فی الفکر المسیحی» تصریح می‌کند اگر امام حسین برای ما مسیحیان بود، می‌توانستیم همه دنیا را با او مسیحی کنیم. این سخن نشان می‌دهد او ظرفیت و غنای پیام عاشورا را دریافته است. یکی از دلایلی که سبب می‌شود مسیحیان، بوداییان، ارامنه و دیگر گروه‌ها با امام حسین(ع) ارتباط برقرار کنند، آن است که آنچه در روز عاشورا رخ داد، به‌گونه‌ای مدیریت و مهندسی شد که محدود به مذهب، نژاد، قومیت و ملیت خاصی نماند. حضرت سیدالشهدا(ع) عاشورا را به واقعه‌ای فرازمانی و فرامکانی تبدیل کردند و یکی از مهم‌ترین دلایل آن، حضور کودکان و نقش‌آفرینی آنان در این واقعه است.

شهادت کودک؛ نخستین نشانگان ادراکی و معرفتی

همان‌طور که اشاره شد، شهادت کودکان در واقعه عاشورا، دال‌ها و نشانگانی دارد که این حادثه را به رخدادی فرامذهبی، فراملی، فراقومی و فرانژادی بدل کرده است. نخستین و مهم‌ترین نشانگان قربانی شدن کودک، این است که کودک دارای درک روشن و معرفت ویژه‌ای در افکار عمومی است. کودک نماد معصومیت است و همین معصومیت سبب می‌شود همه انسان‌ها با شهادت او پیوند برقرار کنند. در نتیجه، در تقابل خیر و شر، یک درک روشن و معرفت ویژه شکل می‌گیرد. تمامی انسان‌ها، در هر مذهب و فرهنگی که باشند، قربانی شدن کودکان را نماد سلطه شر، سیاهی و تاریکی می‌دانند. در واقعه عاشورا نیز هنگامی که از شهادت حضرت رقیه(س) سخن گفته می‌شود، مخاطب، فارغ از تعلقات هویتی خود، با حقیقتی انسانی و جهان‌شمول مواجه می‌شود.

کودکان نیز رحم نکرد؛ بلکه هم کودک را به شهادت رساند و هم کودک را به اسارت برد. شهادت حضرت رقیه(س) درکی روشن و معرفتی از نورانی بودن مرام و سلوک امام حسین(ع) و نیز از خیر بودن جبهه حسین(ع) و شر بودن سپاهیانی است که در برابر آن حضرت ایستادند. همان‌گونه که در وضعیت کنونی کشور، چهره دشمن به‌خوبی با جنایت‌هایش عیان است و اهل حق آن را می‌بینند.

مظلومیت کودک؛ ادراکی همگانی و فراگیر

دومین نشانگان شناختی و ادراکی شهادت کودکان آن است که شهادت کودکان، حقیقتی همگانی و فراگیر است. مظلومیت کودک امری است که نیازمند متغیرهای خاص ملی، نژادی یا مذهبی نیست. همه انسان‌ها در سراسر جهان، قربانی شدن کودکان را مصداقی روشن از مظلومیت می‌دانند و آن را به‌صورت عمومی و فراگیر درک می‌کنند. همین حقیقت را امروز نیز می‌توان در نمونه‌های معاصر مشاهده کرد. برای مثال، در ماجرای شهادت کودکان در جنگ تحمیلی کنونی و همچنین در غزه، تمام دنیا با مظلومیت این کودکان شهید ارتباط برقرار کردند. این امر نشان می‌دهد ادراک مظلومیت کودک، کلیت و عمومیت دارد و از مرزهای جغرافیایی، قومی و مذهبی عبور می‌کند. در واقعه عاشورا نیز هنگامی که از شهادت حضرت رقیه(س) سخن گفته می‌شود، مخاطب، فارغ از تعلقات هویتی خود، با حقیقتی انسانی و جهان‌شمول مواجه می‌شود.

پیوند عاطفی پایدار با کودکی که قربانی شر می‌شود

سومین نشانگان شهادت کودکان، پیوند عاطفی ثابت، پایدار و جاودانه‌ای است که با افکار عمومی برقرار می‌کند. هنگامی که مظلومیت حضرت رقیه(س)، اسارت ایشان و سپس شهادتشان در شام برای مردم روایت می‌شود، همگان با آن پیوند عاطفی برقرار می‌کنند. این پیوند عاطفی، موقت و زودگذر نیست؛ بلکه ثابت، پایدار و جاودانه است. از این ظرفیت باید به‌درستی استفاده کرد. همان‌گونه که در برخی وقایع معاصر، ازجمله شهادت دانش‌آموزان میناب، لامرد و... این پیوند عاطفی پایدار به دیگران منتقل شد.

ضد اخلاقی‌ترین نماد، تفنگی است که به سوی کودک نشانه می‌رود

چهارمین نشانگان شهادت کودکان آن است که این امر، دارای ویژگی آشکار ضد اخلاقی است. همه انسان‌ها اعتراف و اقرار می‌کنند در هر نبردی، اگر کودکی قربانی شود، چون بی‌گناه است، مرد رزم نیست و زره بر تن ندارد، ظلم و اسارت او مصداق عینی یک عملکرد ضد اخلاقی است و ملموس‌ترین نماد آن سلاحی است که در برابر کودکی ضعیف و بی‌سلاح گرفته می‌شود. از این‌رو، شهادت و اسارت کودکان در وجدان عمومی بشری به‌عنوان نشانه‌ای روشن از سقوط اخلاقی جبهه باطل دشمن است.

از رهگذر این چهار مفهوم و نشانگان در شهادت کودکان، متوجه می‌شویم که چرا عاشورا صرفاً یک حادثه متعلق به شیعیان یا مسلمانان باقی نماند، بلکه به حقیقتی انسانی و جهانی تبدیل شد که وجدان بیدار همه انسان‌ها را مخاطب قرار می‌دهد.

عزاداری امام حسین(ع)؛ عامل وحدت و عزت ملی

در کنار همه این معانی باید توجه داشت که عزاداری امام حسین(ع) و خاندان ایشان یک عامل پیش‌برنده برای وحدت و عزت ملی ماست، زیرا نمادی غیرقابل انکار از خیر و حق مطلق در برابر شر محض است. نمادی که امروز هم تکلیف ما را در میدان مبارزه روشن می‌کند. از دیگر سوی از گذشته تاکنون عزاداری امام حسین(ع) در هویت تأسیسی ملت ایران نقش مهمی ایفا کرده و می‌کند و به مردم ما کمک می‌کند عزت خویش را بدست آورند. عزاداری امام حسین(ع) جمعیت را به جماعت تبدیل می‌کند. آنچه در اسلام حائز اهمیت است، امت و جماعت است. جماعت، صرفاً انبوهی از افراد نیست؛ بلکه جمعیتی است که مبدأ و مقصد واحد، امام واحد و هدف مشترک دارد.

بنابراین، در پایان سخن باید اشاره کرد از ظرفیت عزاداری امام حسین(ع) باید برای غیرفعال‌سازی گسست‌های اجتماعی و تبدیل آن‌ها به وحدت ملی استفاده کرد. این ظرفیت، سرمایه‌ای بزرگ برای جامعه ماست؛ سرمایه‌ای که نه‌تنها در ساحت دینی، بلکه در عرصه اجتماعی، فرهنگی و ملی نیز می‌تواند منشأ هم‌گرایی، انسجام و عزت باشد.

خبر

در سه‌ماهه نخست سال ۱۴۰۵ انجام شد

اهدای بیش از ۲۳هزار کتاب چاپی توسط فرهنگ‌دوستان به کتابخانه حرم مطهر رضوی

۲۳هزار و ۹۴۹ نسخه کتاب چاپی، نشریه و پایان‌نامه در سه‌ماهه نخست سال ۱۴۰۵، به سازمان کتابخانه‌ها، موزه‌ها و مرکز اسناد آستان قدس رضوی اهدا شد.

به گزارش آستان‌نیوز، حجت‌الاسلام والمسلمین سیدجلال حسینی، رئیس سازمان کتابخانه‌ها، موزه‌ها و مرکز اسناد آستان قدس رضوی در این خصوص به خبرنگار ما، گفت: این منابع مطالعاتی به همت اشخاص حقیقی و حقوقی به اداره خدمات فنی کتابداری سازمان تقدیم شده است.

وی افزود: از این تعداد کتاب اهدایی، ۴هزار و ۴۴۶ نسخه در سیستم برای تالارها و کتابخانه‌های سازمان ثبت شد. همچنین ۱۷هزار و ۵۳۹ نسخه به کتابخانه سیار و تلفنی آستان قدس رضوی ارسال و ۹۹۷ نسخه نیز به اداره مطبوعات این آستان مقدس تحویل داده شد. سایر منابع اهدایی نیز در حال بررسی، ثبت و ساماندهی است.

حجت‌الاسلام والمسلمین حسینی در ادامه، بیان کرد: کارشناسان سازمان کتابخانه‌ها، موزه‌ها و مرکز اسناد آستان قدس رضوی با حضور در هفتمین نمایشگاه مجازی کتاب تهران که از ۲۶ اردیبهشت تا ۴خرداد سال جاری برگزار شد، ۹هزار و ۹۶۳ نسخه کتاب را پس از جست‌وجو در سامانه‌های سازمان، در راستای غنای منابع تالارها و کتابخانه‌های سازمان، خریداری کردند.

وی گفت: در مجموع، ۱۳هزار و ۶۲۱نسخه کتاب جذب شده (اعم از خریداری و اهدا) به زبان‌های فارسی، عربی و لاتین، در سه‌ماهه نخست امسال در سامانه آذرسا ثبت و ورود اطلاعات شد.

رئیس این سازمان اضافه کرد: در این مدت، در حوزه سازماندهی و آماده‌سازی منابع نیز ۸هزار و ۱۳۵نسخه کتاب پس از انجام مراحل فنی سازماندهی و ۱۲هزار و ۳۳۷نسخه کتاب به تالارها و کتابخانه‌های سازمان تحویل داده شد.

وی تصریح کرد: از دیگر اقدام‌های شاخص اداره خدمات فنی کتابداری آستان قدس رضوی در فصل بهار امسال می‌توان به دریافت، بررسی و ساماندهی منابع اهدایی وزارت فرهنگ و ارشاد اسلامی، برگزاری کارگروه‌های انتخاب کتاب‌های اهدایی، کمیته بررسی و بازبینی منابع و کمیته تخصصی سازماندهی با هدف ارتقای کیفیت فرایندهای فراهم‌آوری، ثبت و سازماندهی منابع اطلاعاتی اشاره کرد.

گفتنی است اداره خدمات فنی کتابداری سازمان کتابخانه‌ها، موزه‌ها و مرکز اسناد آستان قدس رضوی مسئولیت فراهم‌آوری، روزآمدسازی، غنی‌سازی و سازماندهی منابع مورد نیاز کتابخانه‌های سازمان را بر عهده دارد. این اداره از طریق انتخاب و خرید منابع، دریافت منابع اهدایی و نذورات فرهنگی و فراهم‌آوری منابع چاپی به توسعه مجموعه‌های کتابخانه‌ای کمک می‌کند. انجام فرایندهای تخصصی فهرست‌نویسی، رده‌بندی، طبقه‌بندی و آماده‌سازی منابع نیز از دیگر وظایف این اداره است که با هدف تسهیل دسترسی پژوهشگران و مراجعان به منابع اطلاعاتی انجام می‌شود.

تحلیلی بر پیام رهبر معظم انقلاب درباره تشییع و تدفین «آقای شهید ایران»

انسان حسینی؛ از کمال فردی تا مسئولیت تمدنی

مسعود اکبری - فرهیختگان

فرشته معتمد لنگرودی، استادیار پژوهشکده مطالعات قرآنی، پژوهشگاه علوم انسانی و مطالعات فرهنگی | مفهوم «انسان کامل» از بنیادی‌ترین مفاهیم اندیشه اسلامی است؛ اما این مفهوم در طول تاریخ، قرائت‌های متفاوتی یافته است. در سنت عرفانی، انسان کامل بیش از هر چیز، مظهر جامع اسما و صفات الهی و آینه تمام‌نمای حق تعالی است؛ انسانی که با سیر و سلوک معنوی، به مقام قرب الهی دست یافته و واسطه فیض میان خالق و مخلوق می‌شود. در سنت فلسفی، انسان کامل غایت حرکت تکاملی نفس و عالی‌ترین مرتبه وجود انسانی به شمار می‌رود.

در اندیشه شهید مطهری، شهید صدر و رهبر شهید انقلاب حضرت آیت‌الله‌العظمی خامنه‌ای، مفهوم انسان کامل افق تازه‌ای پیدا می‌کند. در این قرائت، انسان کامل تنها سالکی نیست که به کمال شخصی رسیده باشد، بلکه انسانی است که مسئولیت الهی خود را در متن جامعه و تاریخ ایفا می‌کند. او نه از جامعه فاصله می‌گیرد و نه کمال را در انزوای معنوی جست‌وجو می‌کند؛ بلکه در دل میدان‌های اجتماعی، سیاسی و فرهنگی، ایمان خود را به عمل تبدیل می‌کند و برای تحقق عدالت، آزادی و کرامت انسانی در افق اجتماعی نیز می‌کوشد.

ریشه این برداشت و قرائت اندیشمندان معاصر را باید در مبانی قرآن کریم جست‌وجو کرد. قرآن، انسان را با دو مأموریت بزرگ معرفی می‌کند: «عبودیت» و «خلافت». عبودیت، رابطه انسان با خدا را سامان می‌دهد: «وَ ما خَلَقْتُ الْجِنَّ وَ الْإِنْسَ إِلَّا لِيَعْبُدُونِ» (ذاریات: ۵۶) و خلافت، مسئولیت او را در برابر جامعه و تاریخ تبیین می‌کند: «وَ إِذْ قالَ رَبُّكَ لِلْمَلائِكَةِ إِنِّي جاعِلٌ فِي الْأَرْضِ خَلِيفَةً» (بقره: ۳۰). علامه طباطبایی ذیل آیه ۵۶ سوره ذاریات، غایت آفرینش انسان را رسیدن به عبودیت می‌داند (طباطبایی، المیزان فی تفسیر القرآن، ج۱۸، ۳۸۶). از طرف دیگر، خلافت الهی به معنای جانشینی تشریفی انسان نیست، بلکه مسئولیتی برای آبادانی زمین، اقامه عدالت و تحقق اراده الهی در عرصه اجتماع است. بر این اساس، انسان قرآنی، انسانی است که از یک سو بنده خداست و از سوی دیگر، در برابر جامعه، تاریخ و سرنوشت انسان‌ها مسئول است. ازاین‌رو، عبودیت در قرآن به انزوا نمی‌انجامد، بلکه به مسئولیت اجتماعی منتهی می‌شود و خلافت نیز بدون عبودیت، به سلطه‌جویی و استکبار تبدیل خواهد شد. این همان انسانی است که دعوت الهی را اجابت می‌کند و مصداق آیه «يَا أَيُّهَا الَّذِينَ آمَنُوا اسْتَجِيبُوا لِلَّهِ وَلِلرَّسُولِ إِذَا دَعَاكُمْ لِمَا يُحْيِيكُمْ» (انفال: ۲۴) می‌شود؛ لذا حیات قرآنی، هم حیات فرد است و هم حیات جامعه. بدین ترتیب مطابق آیه، دعوت الهی، دعوت به حیاتی است که همه ابعاد وجود انسان را دگرگون می‌کند. انسانی که به این دعوت پاسخ می‌دهد، تنها فردی صالح نیست؛ بلکه به عنصری زنده و حیات‌بخش برای جامعه تبدیل می‌شود.

شهید مطهری با تحلیل نهضت عاشورا، این حقیقت را در قالب «انسان مسئول» توضیح می‌دهد. در قرائت ایشان از واقعه عاشورا، امام حسین(ع) برای آن قیام نکرد که صرفاً فضیلتی فردی را به نمایش بگذارد؛ بلکه برای احیای جامعه اسلامی و زنده نگه داشتن ارزش‌های الهی قیام کرد. بنابراین، انسان حسینی کسی است که میان معنویت و مسئولیت اجتماعی جدایی نمی‌بیند. او عبادت را از عدالت، معرفت را از جهاد و محبت اهل‌بیت(ع) را از دفاع از حق تفکیک نمی‌کند. ازاین‌رو، تعبیر ایشان از شهدا این گونه است: تمام کسانی که به بشریت به نحوی خدمت کرده‌اند، حقی به بشریت دارند. ولی هیچ کس حقی به اندازه شهدا بر بشریت ندارد. مثل شهید مثل شمع است که خدمتش از نوع سوخته شدن و فانی شدن و پرتو افکندن است، تا دیگران در این پرتو که به بهای نیستی او تمام شده بنشینند و آسایش بیابند و کار خویش را انجام دهند. شهدا شمع محفل بشریت‌اند، سوختند و محفل بشریت را روشن کردند. اگر این محفل تاریک می‌ماند هیچ دستگاهی نمی‌توانست کار خود را آغاز کند یا ادامه بدهد. (مجموعه آثار شهید مطهری(ره)، (قیام و انقلاب مهدی(عج))، ج ۲۴، ص ۴۴۵).

شهید صدر نیز این حقیقت را با نظریه «خلافت انسان و شهادت انبیا» صورت‌بندی می‌کند. ایشان در کتابش با عنوان «خلافة الإنسان و شهادة الأنبیاء» خلافت انسان را به معنای واگذاری مسئولیت اداره حیات بر اساس اراده الهی می‌داند و در کنار آن، «شهادت انبیا» را سازوکار هدایت این خلافت معرفی می‌کند. بدین ترتیب، انسان مؤمن در اندیشه او، هم «خلیفه» است و هم در برابر شهادت پیامبران و اولیای الهی مسئولیت دارد. بنابراین از دیدگاه شهید صدر، خداوند انسان را جانشین خود در زمین قرار داده و این جانشینی، تنها یک مقام معنوی نیست، بلکه مسئولیتی تمدنی است. انسان باید در پرتو هدایت الهی، جامعه‌ای بر پایه توحید، عدالت و کرامت بنا کند. ازاین‌رو، انسان کامل در اندیشه صدر، انسانی تاریخ‌ساز است؛ انسانی که در برابر انحراف جامعه سکوت نمی‌کند و برای اصلاح مسیر تاریخ، حتی از جان خود نیز می‌گذرد.

در طرح کلی اندیشه اسلامی در قرآن نیز رهبر شهید انقلاب، غایت بعثت را تربیت «انسان مؤمنِ مسئول» می‌دانند؛ انسانی که ایمان او در عرصه اجتماع متجلی می‌شود و به ساخت امت، اقامه عدالت و مقاومت در برابر ظلم می‌انجامد. چنین انسانی، عنصر اصلی شکل‌گیری تمدن اسلامی است؛ زیرا هیچ تمدنی پیش از آنکه محصول نهادها و ساختارها باشد، محصول انسان‌هایی است که آن را می‌سازند.

با این مبنا، شخصیت ترسیم‌شده در پیام رهبر معظم انقلاب برای تشییع آقای شهید ایران، صرفاً توصیف یک شهید نیست؛ بلکه معرفی یک الگوی انسانی است. تکرار تعبیرهای «حسینی اندیشید»، «حسینی حرکت کرد»، «حسینی جهاد کرد»، «حسینی زیست»، «حسینی مقاومت کرد» و «حسینی به شهادت رسید»، بیانگر یک تیپ انسان‌شناختی است که انسان حسینی، همه ابعاد وجود خود را بر محور مکتب امام حسین(ع) سامان داده است. بنابراین تکرار تعبیر «حسینی» در پیام رهبر معظم انقلاب، معنایش عمیق و ماناست. ایشان، شهید بودن آقای شهید ایران را صرفاً به دلیل پایان زندگی‌شان نمی‌ستایند، بلکه ایشان را به سبب «شیوه زندگی»شان الگو معرفی می‌کنند. اندیشه او حسینی بود؛ زیرا معیار تشخیصش حق و باطل بود. حرکت او حسینی بود؛ زیرا در برابر ظلم سکوت نکرد. مقاومت او حسینی بود؛ زیرا سختی راه را مانع انجام تکلیف در برابر استکبار ندانست. زندگی او حسینی بود؛ زیرا همه ابعاد حیاتش در نسبت با آرمان‌های الهی معنا پیدا کرد و شهادتش حسینی بود؛ زیرا پایان طبیعی زندگی را به بهای حفظ حقیقت نپذیرفت. در این گفتمان، کمال انسان نه در انزوا، بلکه در حضور آگاهانه و مسئولانه در متن جامعه و تاریخ تحقق می‌یابد. ازاین‌رو، «حسینی بودن» یک هویت فراگیر است که اندیشه، اخلاق، کنش اجتماعی و حتی نوع مرگ انسان را در بر می‌گیرد.

ازاین‌رو، می‌توان گفت گفتمان انقلاب اسلامی، مفهوم انسان کامل را از حوزه فردی به عرصه اجتماعی و تمدنی گسترش داده است. انسان کامل، انسانی است که در پرتو ایمان، هم خود را می‌سازد و هم جامعه را؛ هم به تزکیه نفس می‌اندیشد و هم به اقامه قسط؛ هم اهل عبادت است و هم اهل مقاومت. «انسان حسینی» در این معنا، صورت عینی و معاصر همان الگوی قرآنی است؛ الگویی که می‌تواند مبنای تربیت نسل و ساخت تمدن نوین اسلامی قرار گیرد.

آگهی موضوع ماده ۳ قانون و ماده ۱۳ آئین نامه قانون تعیین تکلیف وضعیت ثبتی و اراضی و ساختمانهای فاقد سند رسمی

۱ـبرابر رای شماره ۱۴۰۵۶۰۳۰۸۰۰۲۰۰۰۶۰۷ هیات اول موضوع قانون تعیین تکلیف وضعیت ثبتی و اراضی و ساختمانهای فاقد سند رسمی مستقر در واحد ثبتی حوزه ثبت ملک قاین تصرفات مالکانه بلا معارض متقاضی آقای غلامحسین شافعی(از محل مالکیت غلامرضا ذوالفقاری مالک رسمی پلاک) فرزند محمدحسن شناسنامه شماره ۱۳ و کدملی ۰۸۸۹۵۰۴۳۴۲ ششدانگ یک قطعه زمین مزروعی به مساحت ۷۸۳،۶۱ مترمربع در قسمتی از پلاک ۱۰ فرعی از ۱۹۵۶ اصلی واقع در اراضی مشهور به چاه جعفری بخش ۱۱ شهرستان قائنات محرز گردیده است.

۲ برابر رای شماره ۱۴۰۵۶۰۳۰۸۰۰۲۰۰۰۶۰۶ هیات اول موضوع قانون تعیین تکلیف وضعیت ثبتی اراضی و ساختمانهای فاقد سند رسمی مستقر در واحد ثبتی حوزه ثبت ملک قاین تصرفات مالکانه بلا مغازض متقاضی آقای حسن رضایی(از محل مالکیت ورثه غلامرضا ذوالفقاری مالک رسمی پلاک) فرزند غلامرضا شناسنامه شماره ۳۴ و کدملی ۰۸۸۹۳۷۳۷۲۸ از ششدانگ یک قطعه زمین مزروعی به مساحت ۸۷۴،۱۵ مترمربع در قسمتی از پلاک ۱۰ فرعی از ۱۹۵۶ ـاصلی واقع در اراضی مشهور به چاه جعفری بخش ۱۱ شهرستان قائنات محرز ۲گردیده است لـذا بـه منظـور اطلاع عموم مراتب در دو نوبت به فاصله ۱۵ روز آگهی می شـود در صورتی که اشـخاص نسـبت به صدور سـند مالکیت متقاضی اعتراضی داشـته باشـند می توانند از تاریخ انتشـار اولین آگهی به مدت دو ماه اعتراض خود را به این اداره تسـلیم و پس از اخذرسـید، دادخواسـت خـود را به مدت یک ماه از تاریخ تسـلیم اعتراض ،دادخواسـت خـود را به مراجع قضایی تقدیم نمایند.بدیهی است در صورت انقضای مدت مذکور و عدم وصول اعتراض طبق مقررات سند مالکیت صادر خواهد شد..

آ-۱۴۰۵۰۶۰۲۱

تاریخ انتشار نوبت اول ۱۴۰۵،۰۴،۱۳

تاریخ انتشار نوبت دوم ۱۴۰۵،۰۴،۲۹

غلامرضا صادقیان

رئیس ثبت اسناد واملاک شهرستان قائنات

آگهی موضوع ماده ۳ قانون و ماده ۱۳ آئین نامه قانون تعیین تکلیف وضعیت ثبتی و اراضی و ساختمانهای فاقد سند رسمی

نظر به دستور مواد ۱ و ۳ قانون تعیین تکلیف وضعیت ثبتی اراضی و ساختمانهای فاقد سند رسمی مصوب ۱۳۹۰،۰۹،۲۰ و برابر رأی شماره ۱۴۰۵۶۰۳۰۶۰۱۳۰۰۱۴۳۸ مورخ ۱۴۰۵،۰۴،۰۸ هیأت اول موضوع ماده یـک قانـون مذکور مسـتقر در واحـد ثبتی حوزه ثبت ملـک گناباد تصرفات مالکانـه بلا معارض متقاضی آقای سید علی امیری شهری فرزند سید منصور در ششدانگ یک قطعه دامداری به مساحت ۵۰۰،۱۸ متر مربـع از پـلاک شـماره ۹۵۴ فرعی از ۹۴ - اصلی واقـع در اراضی قنبرآباد بخش یک حوزه ثبت ملک گناباد خریداری شده مع الواسطه از آقای مجید راستگو مالک رسمی محرز گردیده است . لذا به موجب ماده ۳ قانون تعیین تکلیف وضعیت ثبتی اراضی و ساختمانهای فاقد سند رسمی و ماده ۱۳ آئین نامه مربوطه این آگهی در دو نوبت به فاصله ۱۵ روز از طریق این روزنامه و محلی / کثیر الانتشار در شهرها منتشر و در روستاها رأی هیأت الصاق تا در صورتیکه اشخاص ذینفع به آرای اعلام شده اعتراض داشته باشند باید از تاریخ انتشار اولین آگهی و در روستاها از تاریخ الصاق در محل تا دو ماه اعتراض خود را به اداره ثبت محل وقوع ملک تسلیم و رسید اخذ نمایند. معترض باید ظرف یک ماه از تاریخ تسلیم اعتراض مبادرت به تقدیم دادخواست به دادگاه عمومی محل نماید و گواهی تقدیم دادخواست به اداره ثبت محل تحویل دهد که در این صورت اقدامات ثبت موکول به ارائه حکم قطعی دادگاه است و در صورتی که اعتراض در مهلت قانونی واصل نگردد یا معترض ، گواهی تقدیم دادخواست به دادگاه عمومی محل را ارائه نکند اداره ثبت مبادرت به صدور سند مالکیت می نماید و صدور سند مالکیت مانع از مراجعه متضرر به دادگاه نیست.

آ -۱۴۰۵۰۶۹۷۰

تاریخ انتشار نوبت اول : ۱۴۰۵،۰۴،۲۹

تاریخ انتشار نوبت دوم : ۱۴۰۵،۰۵،۱۴

سید ضیاء الدین مهدوی شهری

رئیس ثبت اسناد و املاک گناباد

آگهی تحدید حدود اختصاصی

چـون تحدیـد حدود ششـدانگ یک قطعـه زمین مزروعی پلاک ۲۶۶ فرعی از ۸۰ اصلی بخش مشـهد مبنی بر درخواسـت متقاضی ثبت وراث مرحوم محمد حسـن موذنی و با رعایت مواد ۱۴ و ۱۵ قانون ثبت عملیات تحدید حدود آن در ساعت ۹ صبح روز دوشنبه مورخه ۱۴۰۵،۰۵،۲۶ در محل شروع و به عمل خواهد آمد لذا بدین وسیله با انتشار این آگهی از متقاضی و صاحبان املاک مجاور دعوت می شـود تا در روز دوشـنبه مورخه ۱۴۰۵،۰۵،۲۶ و سـاعت مقرر فوق در محل حضور به هم رسـانند و هر ادعایی نسبت به حدود مرقوم یا حقوق ارتفاقی آن دارند به نماینده محدد اظهار و ابراز دارند و چنانچه کسانی به علت عدم حضور در محل نسبت به عملیات تحدید حدود اعتراض داشته باشند میتوانند طبق ماده ۲۰ قانون ثبت از تاریخ تنظیم صورتمجلس تحدیدی تا ۳۰ روز دادخواست خود را به مراجع ذیصلاح قضائی ارائه و گواهی آن را به این اداره تسلیم نمایند .

م الف ۱۴۰۵،۵۰۷

آ-۱۴۰۵۰۶۹۷۴ تاریخ انتشار :۱۴۰۵،۰۴،۲۹

حسن ابوترابی

مدیر واحد ثبتی حوزه ثبت ملک شاندیز

آگهی فقدان سندمالکیت

نظربابنکه آقای هادی احتشـام منش برابروکالت شـماره ۳۶۰۸۶-۱۴۰۳،۰۷،۳۰دفتر۳فریمان ازطرف مالک خانم مرضیه براتی به اسـتناد دوبرگ استشـهادیه گواهی شـده منضم به تقاضای کتبی جهت دریافـت سـند مالکیـت المثنـی نوبـت اول بـه ایـن اداره مراجعه نموده و مدعی اسـت سـندمالکیت ششدانگ پلاک ۹۶۷۲فرعی از۲۷۶ اصلی بخش۱۳مشهد که متعلق به خانم مرضیه براتی میباشدبعلت سـهل انگاری مفقودگردیده اسـت. با بررسـی دفترالملاک معلوم شدکه سـندذیل دفترالکترونیکی به شماره۱۴۰۳۲۰۳۰۶۰۲۲۰۰۲۶۳۷سـند بشـماره چاپـی ۷۶۶۷۰۴سـری ج سال۱۴۰۲صادروتسـلیم شـده اسـت. و برابرسـند۳۶۰۸۶-۱۴۰۳،۰۷،۳۰دفتر۳فریمان به متقاضی انتقال قطعـی گردیـده اسـت. دفترالمـلاک بیـش از ایـن حکایتی ندارد.لذاباسـتنادتبصره ذیـل ماده ۱۲۰ اصلاحـی قانون ثبت مراتب یـک نوبـت آگهـی ومتذکرمی گرددهرکس نسـبت به ملک موردآگهی معامله ای انجـام داده یامدعی وجودسندمالکیت نزدخودمی باشد،بایستی ظرف۱۰روزازتاریخ انتشاراین آگهی، اعتراض کتبی خودرابه پیوست اصل سندمالکیت یاسند معامله رسمی به این اداره تسلیم نماید. بدیهی است در صورت عدم وصول اعتراض درمهلت مقرر،یاوصول اعتراض بدون ارائه سندمالکیت یا سند معامله رسمی؛ نسبت به صدورسندمالکیت المثنی وتسلیم آن به متقاضی اقدام خواهدشد.

آ-۱۴۰۵۰۶۹۹۱

حسین مهرجو

رئیس ثبت اسنادواملاک فریمان

اگهی مزایده اموال غیر منقول

آگهی مزایده اموال غیر منقول (اسناد ذمه) شماره بایگانی ۱۴۰۳۰۰۲۲۱

به موجب پرونده اجرائی کلاسه ۱۴۰۳۰۴۰۰۶۰۹۲۰۰۴۱۴۰ (بایگانی ۱۴۰۳۰۰۲۲۱) له نسرین زمانی محمد حسین زاده شوفر فرزند حسن به شماره ملی ۰۹۴۴۶۳۸۴۷۳ به موجب سند ازدواج شماره ۱۷۵۰۱ - ۱۳۸۳،۰۲،۱۸ دفترخانه ازدواج و طلاق شماره ۷۴ شهر مشهد استان خراسان رضوی در قبال تعداد ۲۱۴ عدد سکه تمام بهار آزادی علیه سیدهادی کاشی الحسینی فرزند حسن شماره ملی ۰۹۴۴۶۳۸۴۷۳ صادر و اجرائیه در مورخه ۱۴۰۳،۰۶،۱۹ ابلاغ و سپس به درخواست بستانکار پلاک ثبتی ۱۶۸۵ فرعی از ۲۷ اصلی بخش ۶ حوزه ثبتی طرقبه و شاندیز مالکیت سیدهادی کاشی الحسینی شش دانگ عرصه و اعیان با شماره مستند مالکیت ۸۸۴۱ تاریخ ۱۳۹۵،۰۸،۰۱ موضوع سند مالکیت اصلی بشماره چاپی ۳۷۶۱۷۱ سری ب سال ۹۴ با شماره دفتر الکترونیکی ۱۳۹۵۲۰۳۰۶۰۰۸۰۰۱۶۱۱بازداشت گردید برابر گزارش کارشناس رسمی دادگستری پلاک ثبتی فوق واقع در طرقبه جاغرق خیابان انقلاب ۱۳ شهید پهلوان پلاک ۲ شهرداری مشتمل بر هال و پذیرایی و یک اتاق خواب با آشپزخانه اپن و کابینت ام دی اف با کف سرامیک و تا زیر سقف کاشی حمام و سرویس بهداشتی هال و پذیرایی سرامیک آیفون تصویری سیستم سرمایشی کولر آبی و گرمایش بخاری گازی دارای امتیازات آب و برق و گاز آپارتمان ۳ طبقه که ملک بدهکار طبقه اول میباشد و در حال حاضر در تصرف بستانکار می باشد. با عنایت به عوامل موثر در ارزیابی ششدانگ یکباب آپارتمان به مبلغ ۱۱،۸۰۰،۰۰۰،۰۰۰ ریال معادل یک میلیارد و صد و هشتاد میلیون ریال که با توجه به نظریه ریاست چهار دانگ پلاک مذکور جز مستثنیات دین میباشد لذا دو دانگ به مبلغ ۳،۹۳۳،۳۳۳،۳۳۴ ریال ارزیابی و

قطعیت یافت. مشـخصات ملک: یک قطعه آپارتمان وضعیت خاص طلق با کاربری به پلاک ثبتی ۱۶۸۵ فرعـی از ۲۷ اصلـی ، مفـروز و مجـزا شـده از ۹۴۶ فرعـی از اصلی مذکور، قطعـه ۴ در طبقه ۱ و واقع در بخش ۶ ناحیه ۰۰ حوزه ثبت ملک طرقبه استان خراسان رضوی به مساحت ۵۹،۰۲ متر مربع متن ملک آپارتمان قطعه چهارم تفکیکی مفروز و مجزی شـده از شـماره ۹۴۶ فرعی از ۲۷ اصلی به مسـاحت (۵۹،۰۲) پنجاه و نه متر و دو دسـیمتر مربع، واقع در سـمت شـرقی طبقه اول که ۳،۳ سه متر و سی دسیمتر مربع آن پیشرفتگی به فضای خیابان . (۲،۲۹) دو متر و بیست و نه دسیمتر مربع آن تراس مسقف است

. توضیحات ملک : به حدود شمالا در سه قسمت دوم آن غربی است . اول دیواریست بطول ۰،۷۵ هفتاد و پنج سانتیمتر به راه پله مشاعی دوم دیواریست بطول (۰،۲۰) بیست سانتیمتر به راه پله مشاعی سوم دیواریست بطول (۳،۰۱) سه متر و یک سانتیمتر به راه پله مشاعی شرقا: در دو ،قسمت اول دیوار و پنجره اسـت بطول (۱۲،۳۶) دوازده متر و سـی و شـش سانتیمتر به کوچه ۴ متری دوم دیواریست بطول (۱،۰۳) یک متر و سه سانتیمتر به خیابان ۱۰ متری جنوبا در سه قسمت اول دیوار و پنجره اسـت بطول (۲،۸۶) دو متر و هشـتاد و شـش سـانتیمتر به خیابان ۱۰ متری دوم دیواریسـت بطول (۰،۲۹) بیسـت و نه سـانتیمتر به خیابان ۱۰ متری سـوم دیوار ولبه بالکن قوس بیرونـی بطـول ۱،۷۳ یـک متـر و هفتاد و سـه سـانتیمتر به خیابـان ۱۰ متری غربا در پنج قسـمت که قسـمتهای سـوم و چهارم آن شـمالی اسـت . اول دیواریسـت مشـترک بطول ۱،۵۰ یک متر و پنجاه سـانتیمتر به آپارتمان قطعه ۳ دوم دیواریسـت مشـترک بطول (۸،۵۷) هشت متر و پنجاه و هفت سانتیمتر به آپارتمان قطعه ۳ سوم دیواریسـت مشترک بطول (۰،۱۰) ده سانتیمتر به آپارتمان قطعه ۳ چهارم درب و دیوار است بطول (۱،۳۴) یک متر و سی و چهار سانتیمتر به راه پله مشاعی پنجم دیواریست بطول (۳،۵۵) سه متر و پنجاه و پنج سانتیمتر به راه پله مشاعی

مشخصات مالکیت:

مالکیـت سـیدهادی / کاشـی الحسـینی فرزنـد سـید قاسـم شـماره شناسـنامه ۱۰۶۶ تاریـخ تولـد ۱۳۵۸،۰۴،۲۳ صادره از مشـهد دارای شـماره ملی ۰۹۳۸۸۲۲۳۱۴ با جز سـهم ۶ از کل سهم ۶ بعنوان مالک شش دانگ عرصه و اعیان با شماره مستند مالکیت ۸۸۴۱ تاریخ ۱۳۹۵،۰۸،۰۱ دفترخانه اسناد رسمی شماره ۱۰ شهر طرقبه استان خراسان رضوی موضوع سند مالکیت اصلی بشماره چاپی ۳۷۶۱۷۱ سری ب سال ۹۴ با شماره دفتر الکترونیکی ۱۳۹۵۲۰۳۰۶۰۰۸۰۰۱۶۱۱ ثبت گردیده است.

حقـوق ارتفاقـی ملـک: حقـوق ارتفاقی این ملک با توضیحـات رعایت قانون تملـک آپارتمانها و آیین نامه اجرایی آن الزامی اسـت لذا مزایده تمامت دو دانگ مشـاع از ششـدانگ پلاک ثبتی ۱۶۸۵ فرعی از ۲۷ اصلی بخش ۶ حوزه ثبتی طرقبه از سـاعت ۹ الی ۱۲ روز یکشـنبه ۱۴۰۵،۰۵،۱۱ از طریق مزایده به فروش میرسد. مزایده مبلغ ۳،۹۳۳،۳۳۳،۳۳۴ ریال شروع و به بالاترین قیمت پیشنهادی نقداً فروخته میشـود لازم به ذکر اسـت پرداخت بدهی های مربوط به آب برق گاز اعم از حق انشـعاب و یا حق اشتراک و مصرف در صورتی که مورد مزایده دارای آنها باشد و نیز بدهیهای مالیاتی و عوارض شهرداری و غیره تا تاریخ مزایده اعم از اینکه رقم قطعی آن معلوم شده یا نشده باشد به عهده برنده مزایده است و نیز در صورت وجود مازاد وجوه پرداختی بابت هزینه های فوق از محل مازاد به برنده مزایده مسترد خواهد شد و نیم عشر و حق مزایده نقداً وصول میگردد. با توجه به مشاعی بودن ملک این اداره تکلیفی جهت تحویل ملک ندارد. ضمناً چنانچه روز مزایده تعطیل رسمی گردد. مزایده روز اداری بعد از تعطیلی در همان ساعت و مکان مقرر برگزار خواهد شد با توجه به مشاعی بودن پلاک ثبتی این اداره تکلیفی بابت تخلیه و تحویل ملگ ندارد.

م الف ۱۴۰۵،۵۰۸

آ-۱۴۰۵۰۷۰۱۰

محمدرضا کمیلی پور

رئیس ثبت اسناد و املاک طرقبه شاندیز

طوس
روزنامه طوس ویژه استان خراسان رضوی

برخی از ابعاد شخصیت علمی آقای شهید ایران در گفت‌وگو با استادان دانشگاه‌های مشهد تشریح شد

علامه‌ای در کسوت رهبری

۳

ایرنا

جزئیات تأمین، استقرار و آماده‌باش کامل اتوبوس‌های استان در ایام اربعین بررسی شد

تمهیدات ناوگان جاده‌ای خراسان رضوی برای زائران اربعین

۲

روایت زندگی مردم جنوب در روزهایی که جنگ؛ دریا، جاده، بیمارستان و خانه‌هایشان را نشانه گرفته است

صدای زندگی بلندتر از صدای انفجارهاست

می‌گویند با مردم کاری ندارند؛ اما وقتی موشک به جاده می‌خورد، چه کسی از رفتن به خانه و محل کار بازمی‌ماند؟ وقتی تأسیسات آب و برق هدف قرار می‌گیرد، چه کسی تشنه و در تاریکی می‌ماند؟ وقتی پل‌ها و تونل‌ها آسیب می‌بینند، چه کسی دیگر به مقصد نمی‌رسد؟ وقتی بیمارستانی که کودکان سرطانی در آن بستری‌اند، ناچار به تخلیه اضطراری می‌شود اگر جنگ با مردم نیست پس با کیست؟
موشک شاید به یک پل اصابت کند، اما اثرش به خانه‌های مردم می‌رسد؛ جنگنده شاید یک تأسیسات آب را هدف بگیرد اما تشنگی‌اش سهم روستاها می‌شود؛ شاید جاده‌ای را تخریب کند، اما مجروحی را از رسیدن به بیمارستان بازمی‌دارد. در جنوب، مردم معنای این تناقض را با زندگی روزمره‌شان لمس...

۴

پای حرف مردم

آبیاری شبانه؛ راهکار کاهش خسارت خاموشی

تنها ۸ درصد چاه‌های کشاورزی خراسان رضوی از خاموشی معاف‌اند

۲

خراسان شمالی

حدود ۱۴میلیارد ریال به طرح‌های پژوهشی استان اختصاص یافت

۳

خراسان جنوبی

کشف ۱۸ انبار احتکار در استان

۳

آگهی مناقصه عمومی

دانشگاه علوم پزشکی تربت‌حیدریه در نظر دارد مناقصه عمومی یک مرحله ای به شرح جدول ذیل را از طریق سامانه تدارکات الکترونیکی دولت برگزار نماید. لازم به ذکر است کلیه مراحل برگزاری مناقصه از دریافت اسناد مناقصه تا ارائه پیشنهاد مناقصه گران و بازگشایی پاکت‌ها از طریق درگاه سامانه تدارکات الکترونیکی دولت (ستاد) به آدرس https://www.setadiran.ir/setad/cms/home انجام خواهد شد و لازم است مناقصه گران در صورت عدم عضویت قبلی، مراحل ثبت‌نام در سایت مذکور و دریافت گواهی امضای الکترونیکی را جهت شرکت در مناقصه محقق سازند.

ردیف	شرح فراخوان	شماره فراخوان	مبلغ تضمین
۱	خرید خدمات گروه پرستاری موردنیاز مراکز آموزشی و درمانی بیمارستان‌های تحت پوشش، بر اساس نفر- ساعت	۲۰۰۵۰۰۴۶۸۸۰۰۰۰۱۴	۳,۳۴۱,۶۲۵,۰۰۰ ریال

آخرین مهلت زمانی دریافت اسناد : ساعت ۱۹:۰۰ روز پنجشنبه تاریخ ۱۴۰۵/۰۵/۰۱
آخرین مهلت زمانی ارائه پیشنهاد : ساعت ۱۹:۰۰ روز یکشنبه تاریخ ۱۴۰۵/۰۵/۱۱
زمان بازگشایی پاکت‌ها : ساعت ۰۸:۰۰ روز دوشنبه تاریخ ۱۴۰۵/۰۵/۱۲
اطلاعات تماس دستگاه مناقصه گذار جهت دریافت اطلاعات بیشتر در خصوص اسناد مناقصه و ارائه پاکت‌ها به آدرس تربت‌حیدریه خ قرنی- قرنی یک ستاد مرکزی دانشگاه علوم پزشکی و تلفن ۵۲۲۴۲۰۳۵-۰۵۱ می‌باشد.
روابط عمومی دانشگاه علوم پزشکی تربت حیدریه
۱۴۰۵۰۶۹۹۲ ف

آگهی دعوت مجمع عمومی فوق العاده نوبت سوم وعادی بطور فوق العاده نوبت دوم حضوری شرکت تعاونی مسکن تعاونگران خراسان به شماره ثبت ۲۰۵۳۱ تاریخ انتشار: ۱۴۰۵/۰۴/۲۹

جلسات مجامع مذکور درروز جمعه مورخ ۱۴۰۵/۰۵/۰۹ راس ساعت به ترتیب ۹ و ۱۰ درمحل مسجدهاشمی نژاد واقع درکامیاب ۱۹ تشکیل می گردد.از کلیه اعضای شرکت تعاونی دعوت می شود با همراه داشتن اسناد هویتی وبرگ سهام راس ساعت مقرر در جلسه حضور بهم رسانند
دستور جلسه مجمع فوق العاده :
۱-تصمیم گیری درخصوص انحلال شرکت تعاونی
۲-تعیین مکان تصفیه
دستورجلسه مجمع عمومی عادی سالیانه :
۱-ارائه گزارش هیئت مدیره وبازرس
۲-انتخاب اعضاء هیئت تصفیه وناظر تصفیه(درصوت تصویب انحلال شرکت)
۳-اجازه به هیئت تصفیه جهت عقد قراردادمشارکت وفروش دودانگ زمین مشاعی منزل آباد(مهدیه ۷۹)وتصفیه حساب بااعضای باقیمانده وآستان قدس رضوی
تذکر: چنانچه حضور عضوی در جلسه مذکور میسر نباشد می تواند حق رای خود را به عضو دیگر یا نماینده تام الاختیار خود واگذار نماید که در این صورت هر عضو حداکثر سه رای و غیر عضو فقط یک رای با وکالت می تواند داشته باشد . ضمنا عضو متقاضی اعطای وکالت یا نمایندگی می بایست به همراه نماینده یا وکیل خود درتاریخهای ۶و۷مردادماه سال جاری ازساعت ۹ تا۱۲به دفتر شرکت واقع درکامیاب ۶۴ پلاک ۱۵۸مراجعه ونسبت به اعطای وکالت اقدام نمایند. ضمنا داوطلبین کاندیداهای هیئت تصفیه وناظر تصفیه می توانند درخواست کتبی خود را تاقبل از برگزاری جلسه مجمع به هیئت مدیره ارائه دهند.هیئت مدیره شرکت تعاونی مسکن تعاونگران خراسان
۱۴۰۵۰۶۹۹۶ ب

آگهی مزایده عمومی
(نوبت اول ۱۴۰۵/۰۴/۲۹)

شهرداری ریوش به استناد مصوبه شورای محترم اسلامی شهر ریوش در نظر دارد ۳ فقره مزایده به شرح ذیل را از طریق مزایده عمومی و با جزئیات مندرج در اسناد مزایده، با بهره گیری از سامانه تدارکات الکترونیکی دولت (www.setadiran.ir) به صورت الکترونیکی به بخش خصوصی و به صورت اجاره یک ساله واگذار نماید.
۱- شرح مزایده ها: الف) ساماندهی خدمات جمع آوری ضایعات و پسماندهای خشک در شهر ریوش به شماره مزایده ۵۰۰۵۰۰۵۲۱۲۰۰۰۰۰۱
ب) ساماندهی و مدیریت بازار روز شهر ریوش(سه شنبه بازار) به شماره مزایده ۵۰۰۵۰۰۵۲۱۲۰۰۰۰۰۲
پ) جمع آوری پسماندهای قابل بازیافت محل زباله گاه شهر ریوش به شماره مزایده ۵۰۰۵۰۰۵۲۱۲۰۰۰۰۰۳
۲- دریافت اسناد و شرکت در مزایده
*تاریخ انتشار: ۱۴۰۵/۰۴/۲۹ *مهلت دریافت اسناد: ۱۴۰۵/۰۵/۰۷
*مهلت ارسال پیشنهادات: ۱۴۰۵/۰۵/۱۷ *تاریخ بازگشایی پیشنهادات: ۱۴۰۵/۰۵/۱۸
جهت کسب اطلاعات بیشتر با شماره تلفن ۵۵۸۲۳۹۰۵ واحد امورمالی شهرداری ریوش تماس حاصل نمائید.
روابط عمومی شهرداری و شورای اسلامی شهر ریوش
۱۴۰۵۰۶۹۶۷ ف

پذیرش ۳۷۰۸۸ آگهی

آگهی موضوع ماده ۳قانون و ماده ۱۳آئین نامه قانون تعیین وضعیت ثبتی واراضی و ساختمان‌های فاقد سند رسمی

برابر رای شماره ۱۴۰۵۶۰۳۰۶۰۰۶۰۰۴۴۴۵هیات اول موضوع قانون تعیین تکلیف وضعیت ثبتی اراضی و ساختمان‌های فاقد سند رسمی مستقر در واحد ثبتی حوزه ثبت ملک تربت حیدریه تصرفات مالکانه بلامعارض متقاضی خانم محبوب آزادی فرزند غلامعلی به شماره شناسنامه ۱۸ صادره از تربت حیدریه درششدانگ یک قطعه باغ به مساحت ۱۲۶۱/۹۶ متر مربع در قسمتی از پلاک شماره ۹۸۲ مجزی از ۸۵۹ فرعی متصل به ۸۹ فرعی و باقیمانده ۹۰ از پلاک شماره ۴ اصلی واقع در اراضی بیسقفیزن دهستان اربعه در خراسان رضوی بخش یک حوزه ثبت حیدریه خریداری وانتقال ملک از مالک رسمی آقای محمد آزادی محرز گردیده است . لذا به منظور اطلاع عموم مراتب در دو نوبت به فاصله ۱۵ روز آگهی می شود در صورتی که اشخاص نسبت به صدور سند مالکیت متقاضی اعتراضی داشته باشند می توانند از تاریخ انتشار اولین آگهی به مدت دو ماه اعتراض خود را به این اداره تسلیم و پس از اخذ رسید ظرف مدت یک ماه از تاریخ تسلیم اعتراض دادخواست خود را به مراجع قضایی تقدیم نمایند .بدیهی است در صورت انقضای مدت مذکور و عدم وصول اعتراض طبق مقررات سند مالکیت صادر خواهد شد. آ-۱۴۰۵۰۶۹۸۱
تاریخ انتشار نوبت اول: ۱۴۰۵/۰۴/۲۹ تاریخ انتشار نوبت دوم:۱۴۰۵/۰۵/۱۴
سید امین موسوی - رئیس اسناد واملاک

آگهی موضوع ماده ۳قانون و ماده ۱۳آئین نامه قانون تعیین وضعیت ثبتی واراضی و ساختمان‌های فاقد سند رسمی

برابر رای شماره ۱۴۰۵۶۰۳۰۶۰۰۶۰۰۳۳۰۱هیات اول موضوع قانون تعیین تکلیف وضعیت ثبتی اراضی و ساختمان‌های فاقد سند رسمی مستقر در واحد ثبتی حوزه ثبت ملک تربت حیدریه تصرفات مالکانه بلامعارض متقاضی آقای علی اصغر آذرکمند فرزند غلامرضا به شماره شناسنامه ۲۸۶۶۷ صادره از تربت حیدریه درششدانگ یک قطعه باغ به مساحت ۱۸۸۳ متر مربع در قسمتی از پلاک شماره ۶۹۲ وتمامت باقیمانده ۶۹۳ فرعی از پلاک شماره ۴ اصلی واقع در اراضی بیسقفیزن دهستان اربعه در خراسان رضوی بخش یک حوزه ثبت ملک تربت حیدریه خریداری وانتقال ملک از غلام زنگنه و مالکیت مشاعی متقاضی محرز گردیده است . لذا به منظور اطلاع عموم مراتب در دو نوبت به فاصله ۱۵ روز آگهی می شود در صورتی که اشخاص نسبت به صدور سند مالکیت متقاضی اعتراضی داشته باشند می توانند از تاریخ انتشار اولین آگهی به مدت دو ماه اعتراض خود را به این اداره تسلیم و پس از اخذ رسید ظرف مدت یک ماه از تاریخ تسلیم اعتراض دادخواست خود را به مراجع قضایی تقدیم نمایند .بدیهی است در صورت انقضای مدت مذکور و عدم وصول اعتراض طبق مقررات سند مالکیت صادر خواهد شد. آ-۱۴۰۵۰۶۹۸۲
تاریخ انتشار نوبت اول: ۱۴۰۵/۰۴/۲۹
تاریخ انتشار نوبت دوم:۱۴۰۵/۰۵/۱۴
سید امین موسوی - رئیس اسناد واملاک

هیأت موضوع قانون تعیین تکلیف وضعیت ثبتی اراضی و ساختمانهای فاقد سند رسمی

آگهی موضوع ماده۳ قانون و ماده۱۳ آئین نامه قانون تعیین تکلیف وضعیت ثبتی و اراضی و ساختمانهای فاقد سند رسمی برابر رأی شماره ۱۴۰۵۶۰۳۰۶۰۰۴۰۰۰۲۸۸مورخ ۱۴۰۵/۰۱/۲۲ هیأت اول/ دوم موضوع قانون تعیین تکلیف وضعیت ثبتی اراضی و ساختمانهای فاقد سند رسمی مستقر در واحد ثبتی حوزه ثبت ملک مشهد ناحیه دو تصرفات مالکانه بلامعارض متقاضی آقای/خانم جواد غلامی فرزند محمد به شماره شناسنامه ۰۹۲۳۲۳۷۸۵۲ صادره از مشهد در شدانگ یک باب ساختمان به مساحت ۳۰۰ مترمربع قسمتی از پلاک شماره ۳۲ اصلی واقع در اراضی مهدی آباد خراسان رضوی بخش۱۰ حوزه ثبت ملک مشهد ناحیه دو مالک رسمی آقای/خانم زهرا حسینی محرز گردیده است. لذا به منظور اطلاع عموم مراتب در دو نوبت به فاصله ۱۵روز آگهی می شود در صورتی که اشخاص نسبت به صدور سند مالکیت متقاضی اعتراضی داشته باشند می توانند از تاریخ انتشار اولین آگهی به مدت دو ماه اعتراض خود را به این اداره تسلیم و پس از اخذ رسید، ظرف مدت یک ماه از تاریخ تسلیم اعتراض، دادخواست خود را به مراجع قضایی تقدیم نمایند. بدیهی است در صورت انقضای مدت مذکور و عدم وصول اعتراض طبق مقررات سند مالکیت صادر خواهد شد.م‌الف۱۱۶۳ آ-۱۴۰۵۰۱۷۹۵
تاریخ انتشار نوبت اول: ۱۴۰۵/۰۴/۱۳
تاریخ انتشار نوبت دوم: ۱۴۰۵/۰۴/۲۹
بشیر پاشائی -رئیس ثبت اسناد و املاک

لذا به منظور اطلاع عموم مراتب در دو نوبت به فاصله ۱۵ روز آگهی می شود در صورتی که اشخاص نسبت به صدور سند مالکیت متقاضی اعتراضی داشته باشند می توانند از تاریخ انتشار اولین آگهی به مدت دو ماه اعتراض خود را به این اداره تسلیم و پس از اخذ رسید ظرف مدت یک ماه از تاریخ تسلیم اعتراض دادخواست خود را به مراجع قضایی تقدیم نمایند .بدیهی است در صورت انقضای مدت مذکور و عدم وصول اعتراض طبق مقررات سند مالکیت صادر خواهد شد. آ-۱۴۰۵۰۶۹۸۵
تاریخ انتشار نوبت اول: ۱۴۰۵/۰۴/۲۹
تاریخ انتشار نوبت دوم:۱۴۰۵/۰۵/۱۴
سید امین موسوی - رئیس اسناد واملاک

آگهی موضوع ماده ۳قانون و ماده ۱۳آئین نامه قانون تعیین وضعیت ثبتی واراضی و ساختمان‌های فاقد سند رسمی

برابر رای شماره ۱۴۰۵۶۰۳۰۶۰۰۶۰۰۴۴۴۱هیات اول موضوع قانون تعیین تکلیف وضعیت ثبتی اراضی و ساختمان‌های فاقد سند رسمی مستقر در واحد ثبتی حوزه ثبت ملک تربت حیدریه تصرفات مالکانه بلامعارض متقاضی آقای عبداله محمد زاده فرزند محمد به شماره شناسنامه ۸۷۶ صادره از تربت حیدریه درششدانگ یک قطعه محوطه به مساحت۱۰۰۰۷/۵۹ متر مربع در قسمتی از پلاک شماره ۱۱۷ اصلی واقع در اراضی نهر دامسک ملک آباد به انضمام اراضی تابعه مشاع دهستان اربعه در خراسان رضوی بخش یک حوزه ثبت ملک تربت حیدریه خریداری وانتقال ملک از مالک رسمی آقای رجب غلامزاده محرز گردیده است . لذا به منظور اطلاع عموم مراتب در دو نوبت به فاصله ۱۵ روز آگهی می شود در صورتی که اشخاص نسبت به صدور سند مالکیت متقاضی اعتراضی داشته باشند می توانند از تاریخ انتشار اولین آگهی به مدت دو ماه اعتراض خود را به این اداره تسلیم و پس از اخذ رسید ظرف مدت یک ماه از تاریخ تسلیم اعتراض دادخواست خود را به مراجع قضایی تقدیم نمایند .بدیهی است در صورت انقضای مدت مذکور و عدم وصول اعتراض طبق مقررات سند مالکیت صادر خواهد شد. آ-۱۴۰۵۰۶۹۸۳
تاریخ انتشار نوبت اول: ۱۴۰۵/۰۴/۲۹
تاریخ انتشار نوبت دوم:۱۴۰۵/۰۵/۱۴
سید امین موسوی - رئیس اسناد واملاک

آگهی موضوع ماده ۳قانون و ماده ۱۳آئین نامه قانون تعیین وضعیت ثبتی واراضی و ساختمان‌های فاقد سند رسمی

برابر رای شماره ۱۴۰۵۶۰۳۰۶۰۰۶۰۰۴۶۰۴هیات اول موضوع قانون تعیین تکلیف وضعیت ثبتی اراضی و ساختمان‌های فاقد سند رسمی مستقر در واحد ثبتی حوزه ثبت ملک تربت حیدریه تصرفات مالکانه بلامعارض متقاضی آقای یاسر خیراندیش سرخ آبادی فرزند برات اله به شماره شناسنامه ۷۴۹۱ صادره از تربت حیدریه درششدانگ یک قطعه زمین مزروعی به مساحت ۲۳۸/۱۵ متر مربع در قسمتی از پلاک های ۴۹۸و۴۹۹ تفکیکی از ۳۹ فرعی وباقیمانده ۳۹ متصل به ۱۴ فرعی از پلاک شماره ۲۴۲ اصلی واقع در اراضی منصوریه دهستان اربعه در خراسان رضوی بخش یک حوزه ثبت ملک تربت حیدریه خریداری وانتقال ملک مع الواسطه از ورثه اسداله جعفری محرز گردیده است .

آگهی موضوع ماده ۳ قانون و ماده ۱۳ آئین نامه قانون تعیین تکلیف وضعیت ثبتی و اراضی و ساختمانهای فاقد سند رسمی

نظر به دستور مواد ۱ و ۳ قانون تعیین تکلیف وضعیت ثبتی اراضی و ساختمانهای فاقد سند رسمی مصوب ۱۳۹۰،۰۹،۲۰ و برابر رأی شماره ۱۴۰۵۶۰۳۰۶۰۱۳۰۰۱۴۲۰ مورخ ۱۴۰۵،۰۴،۰۶ هیأت اول موضوع ماده یک قانون مذکور مستقر در واحد ثبتی حوزه ثبت ملک گناباد تصرفات مالکانه بلا معارض متقاضی خانم بتول خواجه فرزند حسن در شدانگ یک قطعه باغ به مساحت ۱۶۱۸،۶۹ متر مربع از پلاک شماره ۹۷۴ فرعی از ۶ - اصلی واقع در اراضی بیدخت بخش یک حوزه ثبت ملک گناباد خریداری شده مع الواسطه از آقای محمد خواجه بیدختی مالک رسمی محرز گردیده است . لذا به موجب ماده ۳ قانون تعیین تکلیف وضعیت ثبتی اراضی و ساختمانهای فاقد سند رسمی و ماده ۱۳ آئین نامه مربوطه این آگهی در دو نوبت به فاصله ۱۵ روز از طریق این روزنامه و محلی / کثیر الانتشار در شهرها منتشر و در روستاها رأی هیأت الصاق تا در صورتیکه اشخاص ذینفع به آرای اعلام شده اعتراض داشته باشند باید از تاریخ انتشار اولین آگهی و در روستاها از تاریخ الصاق در محل تا دو ماه اعتراض خود را به اداره ثبت محل وقوع ملک تسلیم و رسید اخذ نمایند. معترض باید ظرف یک ماه از تاریخ تسلیم اعتراض مبادرت به تقدیم دادخواست به دادگاه عمومی محل نماید و گواهی تقدیم دادخواست به اداره ثبت محل تحویل دهد که در این صورت اقدامات ثبت موکول به ارائه حکم قطعی دادگاه است و در صورتی که اعتراض در مهلت قانونی واصل نگردد یا معترض ، گواهی تقدیم دادخواست به دادگاه عمومی محل را ارائه نکند اداره ثبت مبادرت به صدور سند مالکیت می نماید و صدور سند مالکیت مانع از مراجعه متضرر به دادگاه نیست. آ- ۱۴۰۵۰۶۹۷۲
تاریخ انتشار نوبت اول : ۱۴۰۵،۰۴،۲۹
تاریخ انتشار نوبت دوم : ۱۴۰۵،۰۵،۱۴
سید ضیاء الدین مهدوی شهری - رئیس ثبت اسناد و املاک گناباد

آگهی موضوع ماده ۳ قانون و ماده ۱۳ آئین نامه قانون تعیین تکلیف وضعیت ثبتی و اراضی و ساختمانهای فاقد سند رسمی

نظر به دستور مواد ۱ و ۳ قانون تعیین تکلیف وضعیت ثبتی اراضی و ساختمانهای فاقد سند رسمی مصوب ۱۳۹۰،۰۹،۲۰ و برابر رأی شماره ۱۴۰۵۶۰۳۰۶۰۱۳۰۰۱۴۳۸ مورخ ۱۴۰۵،۰۴،۰۸ هیأت اول موضوع ماده یک قانون مذکور مستقر در واحد ثبتی حوزه ثبت ملک گناباد تصرفات مالکانه بلا معارض متقاضی آقای سید علی امیری شهری فرزند سید منصور در شدانگ یک قطعه دامداری به مساحت ۵۰۰،۱۸ متر مربع از پلاک شماره ۹۵۴ فرعی از ۹۴ - اصلی واقع در اراضی قنبرآباد بخش یک حوزه ثبت ملک گناباد خریداری شده مع الواسطه از آقای مجید راستگو مالک رسمی محرز گردیده است . لذا به موجب ماده ۳ قانون تعیین تکلیف وضعیت ثبتی اراضی و ساختمانهای فاقد سند رسمی و ماده ۱۳ آئین نامه مربوطه این آگهی در دو نوبت به فاصله ۱۵ روز از طریق این روزنامه و محلی / کثیر الانتشار در شهرها منتشر و در روستاها رأی هیأت الصاق تا در صورتیکه اشخاص ذینفع به آرای اعلام شده اعتراض داشته باشند باید از تاریخ انتشار اولین آگهی و در روستاها از تاریخ الصاق در محل تا دو ماه اعتراض خود را به اداره ثبت محل وقوع ملک تسلیم و رسید اخذ نمایند. معترض باید ظرف یک ماه از تاریخ تسلیم اعتراض مبادرت به تقدیم دادخواست به دادگاه عمومی محل نماید و گواهی تقدیم دادخواست به اداره ثبت محل تحویل دهد که در این صورت اقدامات ثبت موکول به ارائه حکم قطعی دادگاه است و در صورتی که اعتراض در مهلت قانونی واصل نگردد یا معترض ، گواهی تقدیم دادخواست به دادگاه عمومی محل را ارائه نکند اداره ثبت مبادرت به صدور سند مالکیت می نماید و صدور سند مالکیت مانع از مراجعه متضرر به دادگاه نیست. آ-۱۴۰۵۰۶۹۷۳
تاریخ انتشار نوبت اول : ۱۴۰۵،۰۴،۲۹
تاریخ انتشار نوبت دوم : ۱۴۰۵،۰۵،۱۴
سید ضیاء الدین مهدوی شهری - رئیس ثبت اسناد و املاک گناباد

آگهی موضوع ماده ۳ قانون و ماده ۱۳ آئین نامه قانون تعیین تکلیف وضعیت ثبتی و اراضی و ساختمانهای فاقد سند رسمی

نظر به دستور مواد ۱ و ۳ قانون تعیین تکلیف وضعیت ثبتی اراضی و ساختمانهای فاقد سند رسمی مصوب ۱۳۹۰،۰۹،۲۰ و برابر رأی شماره ۱۴۰۵۶۰۳۰۶۰۱۳۰۰۵۱۵ مورخ ۱۴۰۵،۰۲،۲۳ هیأت اول موضوع ماده یک قانون مذکور مستقر در واحد ثبتی حوزه ثبت ملک گناباد تصرفات مالکانه بلا معارض متقاضی آقای سیدمهدی اسحاقی فرزند سید محمد علی در شدانگ یک قطعه زمین مزروعی به مساحت ۶۲۳،۷۲ متر مربع از پلاک شماره ۲۶۸۲ فرعی از ۱-اصلی واقع در اراضی علی آباد بخش یک حوزه ثبت ملک گناباد خریداری شده مع الواسطه از خانم زهرا بخشی زاده احدی از ورثه مرحوم محمد بخشی زاده مالک رسمی محرز گردیده است، لذا به موجب ماده ۳ قانون تعیین تکلیف وضعیت ثبتی اراضی و ساختمانهای فاقد سند رسمی و ماده ۱۳ آئین نامه مربوطه این آگهی در دو نوبت به فاصله ۱۵ روز از طریق این روزنامه و محلی / کثیر الانتشار در شهرها منتشر و در روستاها رأی هیأت الصاق تا در صورتیکه اشخاص ذینفع به آرای اعلام شده اعتراض داشته باشند باید از تاریخ انتشار اولین آگهی و در روستاها از تاریخ الصاق در محل تا دو ماه اعتراض خود را به اداره ثبت محل وقوع ملک تسلیم و رسید اخذ نمایند. معترض باید ظرف یک ماه از تاریخ تسلیم اعتراض مبادرت به تقدیم دادخواست به دادگاه عمومی محل نماید و گواهی تقدیم دادخواست به اداره ثبت محل تحویل دهد که در این صورت اقدامات ثبت موکول به ارائه حکم قطعی دادگاه است و در صورتی که اعتراض در مهلت قانونی واصل نگردد یا معترض ، گواهی تقدیم دادخواست به دادگاه عمومی محل را ارائه نکند اداره ثبت مبادرت به صدور سند مالکیت می نماید و صدور سند مالکیت مانع از مراجعه متضرر به دادگاه نیست. آ-۱۴۰۵۰۶۹۱۰
تاریخ انتشار نوبت اول : ۱۴۰۵،۰۴،۱۴
تاریخ انتشار نوبت دوم : ۱۴۰۵،۰۴،۲۹
سید ضیا الدین مهدوی شهری - رئیس ثبت اسناد و املاک گناباد

آگهی موضوع ماده ۳ قانون و ماده ۱۳ آئین نامه قانون تعیین تکلیف وضعیت ثبتی و اراضی و ساختمانهای فاقد سند رسمی

نظر به دستور مواد ۱ و ۳ قانون تعیین تکلیف وضعیت ثبتی اراضی و ساختمانهای فاقد سند رسمی مصوب ۱۳۹۰،۰۹،۲۰ و برابر رأی شماره ۱۴۰۵۶۰۳۰۶۰۱۳۰۰۱۴۲۷ مورخ ۱۴۰۵،۰۴،۰۷ هیأت اول موضوع ماده یک قانون مذکور مستقر در واحد ثبتی حوزه ثبت ملک گناباد تصرفات مالکانه بلا معارض متقاضی آقای حسن لاوری فرزند محمدعلی در شدانگ یک قطعه باغ به مساحت ۵۹۰۸،۷۰ متر مربع از پلاک شماره ۱۳۶۹ فرعی از ۱۲۰ - اصلی واقع در اراضی دلویی بخش یک حوزه ثبت ملک گناباد خریداری شده مع الواسطه از آقای عباسعلی صغیرزاده مالک رسمی محرز گردیده است. لذا به موجب ماده ۳ قانون تعیین تکلیف وضعیت ثبتی اراضی و ساختمانهای فاقد سند رسمی و ماده ۱۳ آئین نامه مربوطه این آگهی در دو نوبت به فاصله ۱۵ روز از طریق این روزنامه و محلی / کثیر الانتشار در شهرها منتشر و در روستاها رأی هیأت الصاق تا در صورتیکه اشخاص ذینفع به آرای اعلام شده اعتراض داشته باشند باید از تاریخ انتشار اولین آگهی و در روستاها از تاریخ الصاق در محل تا دو ماه اعتراض خود را به اداره ثبت محل وقوع ملک تسلیم و رسید اخذ نمایند. معترض باید ظرف یک ماه از تاریخ تسلیم اعتراض مبادرت به تقدیم دادخواست به دادگاه عمومی محل نماید و گواهی تقدیم دادخواست به اداره ثبت محل تحویل دهد که در این صورت اقدامات ثبت موکول به ارائه حکم قطعی دادگاه است و در صورتی که اعتراض در مهلت قانونی واصل نگردد یا معترض ، گواهی تقدیم دادخواست به دادگاه عمومی محل را ارائه نکند اداره ثبت مبادرت به صدور سند مالکیت می نماید و صدور سند مالکیت مانع از مراجعه متضرر به دادگاه نیست. آ-۱۴۰۵۰۶۹۷۱
تاریخ انتشار نوبت اول : ۱۴۰۵،۰۴،۲۹
تاریخ انتشار نوبت دوم : ۱۴۰۵،۰۵،۱۴
سید ضیاء الدین مهدوی شهری - رئیس ثبت اسناد و املاک گناباد

جزئیات تأمین، استقرار و آماده‌باش کامل اتوبوس‌های استان در ایام اربعین بررسی شد

تمهیدات ناوگان جاده‌ای خراسان رضوی برای زائران اربعین

طاهره فجر داودلی | با نزدیک شدن ایام اربعین، یکی از دغدغه‌های اصلی زائرانی که دوست دارند در چنین روزی در کربلای امام حسین(ع) باشند، چگونگی رفت و آمد است که حمل‌ونقل جاده‌ای سهم بزرگی از این جابه‌جایی را برعهده دارد. در این زمینه، دبیر و عضو هیئت مدیره کانون انجمن‌های کارفرمایی حمل‌ونقل مسافر کشور در گفت‌وگو با خبرنگار ما اظهار کرد: در استان خراسان، پیش‌فروش بلیت‌ها از ۲۷ تیرماه در تمامی درگاه‌های فروش آغاز شده و در حال حاضر، ظرفیت روزانه ۸۰ دستگاه اتوبوس با قابلیت جابه‌جایی ۲ هزار و ۵۰۰ نفر در سایت‌ها فعال و در دسترس است. بنابراین تمامی مسافران و زائرانی که قصد تشرف به عتبات عالیات و زیارت اربعین را دارند، حتماً نسبت به تهیه بلیت از طریق سایت‌های معتبر برای رفت و برگشت اقدام کنند.

سید هاشم هاشمی گفت: با وجود اینکه اتوبوس‌های ما مسیر بازگشت را به صورت یکسر خالی طی می‌کنند؛ اما میزان افزایش قیمت بلیت‌ها کمتر از این هزینه بوده؛ یعنی امکان افزایش قیمت تا دو برابر وجود داشت؛ اما با هماهنگی‌های صورت گرفته میان مالکان و رانندگان، برخلاف تورم موجود، میزان افزایش قیمت بلیت‌ها نسبت به سال گذشته تنها ۳۰ درصد تعیین شد.

وی با اشاره به آماده‌باش تمام ظرفیت‌های حمل و نقل استان برای جابه‌جایی زائران اربعین حسینی عنوان کرد: در حال حاضر تمامی درگاه‌های فروش بلیت فعال هستند و آمادگی کامل برای انتقال زائران از مشهد مقدس با هر میزان تقاضا وجود دارد. از سراسر کشور اتوبوس‌هایی برای اعزام زائران از مبدأ مشهد پیش‌بینی شده و سرویس‌های تختخوابشو و ناوگان شرکت‌های دولتی نیز در اختیار ستاد حمل‌ونقل قرار گرفته‌اند تا از ظرفیت آن‌ها برای پاسخ‌گویی به درخواست‌های زائران استفاده شود.

■ بسیج ناوگان صنعتی و جاده‌ای استان برای اربعین

رئیس کانون انجمن‌های حمل‌ونقل مسافر استان خراسان رضوی درباره جابه‌جایی موکب‌داران اظهار کرد: از ۲۹ تیر فرایند اعزام موکب‌داران از مشهد به عتبات عالیات به منظور خدمت‌رسانی به زائران آغاز می‌شود. از این رو، روزانه ۱۰۰ دستگاه اتوبوس با میانگین ظرفیت ۳۵ نفر برای هر خودرو پیش‌بینی شده تا اعزام موکب‌داران به بهترین شکل انجام شود.

هاشمی در خصوص برنامه‌ریزی‌های انجام شده برای بازگشت زائران، عنوان کرد: امکان تهیه بلیت از طریق سایت‌ها فراهم و تمهیدات ویژه‌ای برای بازگشت در نظر گرفته شده است. از ۱۱ مرداد؛ یعنی دو روز مانده به اربعین، تمامی ظرفیت ناوگان استان به مرز مهران اعزام خواهد شد تا با توجه به اینکه بیشترین آمار زائران عتبات عالیات متعلق به استان خراسان و به‌ویژه شهر مشهد است، ظرفیت اعزام را به روزانه ۲۵۰ تا ۳۰۰ دستگاه اتوبوس از مرز مهران به مشهد و سایر شهرستان‌های استان افزایش دهیم. تلاش ما بر این است که با رعایت کامل نکات ایمنی، رفاه و آسایش زائران عزیز را در مسیر بازگشت از این سفر معنوی تأمین کنیم.

وی در پاسخ به پرسش خبرنگار ما درباره مسیرهای استفاده از ناوگان اداره‌ها و کارخانه‌ها گفت: اتوبوس‌های متعلق به کارخانجات و معادن که در اختیار ستاد حمل‌ونقل استان قرار گرفته‌اند، صرفاً در مسیر مرزهای هدف یعنی مهران و شلمچه تردد خواهند کرد و این ناوگان حق تردد در هیچ مسیر دیگری را ندارند. مأموریت آن‌ها تنها خدمت‌رسانی به زائران در ایام اربعین و دهه پایانی ماه صفر است. ضمن آنکه قصد داریم امسال مراسم دهه پایانی صفر را با شکوه هرچه بیشتر برگزار و از این اتوبوس‌ها تا دو روز پس از ماه صفر و سالروز شهادت امام رضا(ع) استفاده کنیم. این اتوبوس‌ها در مرزها مستقر شده و وظیفه بازگرداندن زائران ایرانی به داخل کشور را بر عهده دارند.

■ استفاده از ظرفیت ناوگان کشورهای همسایه برای تکرار رکورد حمل و نقل

عضو هیئت مدیره کانون انجمن‌های کارفرمایی حمل و نقل مسافر کشور در پاسخ به این پرسش که آیا ناوگان حمل و نقل ایران به جابه‌جایی مسافر در خاک عراق می‌پردازد یا خیر، تشریح کرد: جابه‌جایی در آن سوی مرز بر عهده اتوبوس‌های عراقی است و ناوگان ما تنها تا مرزهای مهران و شلمچه فعالیت می‌کنند ضمن آنکه در مورد وضعیت ایمنی و مدل اتوبوس‌ها که برای تردد در مسافت‌های طولانی انتخاب می‌شوند، می‌توان گفت تمامی خودروها توسط مدیران فنی در مشهد بررسی می‌شوند و علاوه بر آن، گشت‌های بازرسی در سطح استان و کشور بر تردد ناوگان نظارت می‌کنند. مسائل فنی و استانداردهای لازم برای سفر به دقت بررسی شده و تنها در صورت تأیید و دریافت مُهر سلامت، اجازه حرکت به سمت مرزهای شش‌گانه صادر می‌شود.

هاشمی در خصوص وضعیت سرویس‌دهی بین‌شهری در داخل استان در آن بازه زمانی توضیح داد: ۲۰ درصد از ظرفیت را برای ایام خاص حفظ کرده‌ایم تا مسافران داخلی با مشکل مواجه نشوند؛ اما با این حال، اولویت اصلی طبق دستور ستاد اربعین، اعزام و بازگشت زائران است. پس از تأمین این بخش، به تأمین سرویس برای مسیرهای داخلی استان می‌پردازیم. برای پوشش مسیرهای داخلی با شهرداری هماهنگی انجام شده تا در ایامی که ناوگان ما درگیر مراسم اربعین است، از اتوبوس‌های شهرداری برای رفاه حال زائران و مجاوران در داخل استان استفاده شود. با توجه به حجم زیاد مسافران در مراسم تشییع پیکر رهبر شهید انقلاب در مشهد، احتمالاً امسال شاهد حضور گسترده‌تر زائران در دهه پایانی صفر باشیم؛ زیرا در بازه زمانی برگزاری مراسم تشییع، رکورد بزرگ‌ترین حمل و نقل کشور را ثبت کردیم به طوری که در یک روز ۴ هزار دستگاه وسیله نقلیه عمومی از مشهد خارج شد و حدود ۸۵ هزار نفر جابه‌جا شدند. این میزان، دو برابر بیشترین گنجایش ما در سنوات گذشته که خروجی ۲ هزار و ۲۰۰ دستگاه بود، محسوب می‌شود. در حال حاضر هماهنگی‌هایی انجام شده تا در صورت نیاز، از اتوبوس‌های کشورهای همسایه برای حمل و نقل زائران استفاده کنیم. در همین بازه زمانی، مالکان و رانندگان استان روزانه سه دستگاه اتوبوس رایگان برای اعزام افراد بی‌بضاعت یا کسانی که دچار مشکل مالی شده بودند، به مقصد تهران اختصاص دادند تا شرکت‌کنندگان در مراسم تشییع و افرادی که به هر دلیلی بضاعت مالی نداشتند، به راحتی به شهرهای خود بازگردند.

وی گفت: در سال‌های گذشته برای مسیرهایی غیر از مقاصد مرزی در ایام اربعین مشکلاتی پیش آمد. این چالش تنها در روزهای پیک بازگشت رخ می‌دهد و طبیعی است وقتی اتوبوسی از استان‌های دیگر به مشهد نیاید، ما نیز امکان اعزام مستقیم را نداریم؛ زیرا همه ناوگان باید به سمت مرزها هدایت شوند. بنابراین توصیه ما به زائرانی که قصد سفر به مقاصدی غیر از مرزها را دارند، این است که برنامه سفر خود را به بعد از ۱۵ مرداد موکول کنند؛ به عبارت دیگر از ۱۱ تا ۱۵ مرداد برای مقاصدی غیر از مرزها فروش بلیت نخواهیم داشت و اتوبوس‌های بازگشتی از مرز، از پانزدهم به بعد دوباره در این مسیرها فعال می‌شوند.

رئیس کانون انجمن‌های حمل و نقل مسافر استان خراسان رضوی در پایان درباره استفاده از اتوبوس‌های خارجی و رفع گلایه‌های مربوط به سال‌های پیش توضیح داد: امسال دستورالعمل‌های سختگیرانه‌ای ابلاغ شده است. بنابراین، این خودروها از نظر عمر ناوگان و مباحث فنی در مرز ورودی توسط کارشناسان سازمان راهداری و حمل و نقل جاده‌ای به دقت ارزیابی و برای نظارت دقیق‌تر، تمامی این اتوبوس‌ها در بدو ورود، به سیستم جی‌پی‌اس مجهز می‌شوند تا مسیر تردد آن‌ها تحت کنترل باشد. در صورت انحراف از مسیر، بلافاصله به راننده اطلاع‌رسانی و مسیر اصلاح خواهد شد. این اقدام برای جلوگیری از تکرار معدود اشتباهات مسیریابی در سال‌های گذشته انجام شده تا زائران به سلامت به خانه‌های خود بازگردند.

گفت‌وگو

پای حرف مردم

آبیاری شبانه؛ راهکار کاهش خسارت خاموشی

تنها ۸ درصد چاه‌های کشاورزی خراسان رضوی از خاموشی معاف‌اند

عفت رضوی | تداوم خشکسالی، افزایش دمای هوا و محدودیت‌های تأمین برق، کشاورزی خراسان رضوی را در یکی از دشوارترین فصل‌های تولید قرار داده است؛ شرایطی که مدیریت آبیاری را به مهم‌ترین دغدغه کشاورزان تبدیل کرده و هر ساعت خاموشی چاه‌های برقی می‌تواند بر عملکرد مزارع و باغ‌ها اثر بگذارد. همان‌طور که یکی از مخاطبان طوس در پیامی اعلام کرد: «ما کشاورز و تولیدکننده هستیم. آیا خدا رو خوش میاد که هر روز به خاطر برق، چاه‌های کشاورزی رو ۶ ساعت خاموش کنید؟ ما رو بیچاره کردین. تمام محصول ما از دست رفت. در این کشور چکار کنیم این همه زحمت! این همه بدبختی! حالا هر روز چاه‌های کشاورزی خاموش است».

در این میان، توسعه نیروگاه‌های خورشیدی برای چاه‌های کشاورزی، راهکاری برای عبور از محدودیت‌های برق بوده؛ اما همچنان بخش عمده بهره‌برداران از چاه‌ها با برنامه خاموشی مواجه‌اند؛ چون همگی نتوانستند به برق خورشیدی مجهز شوند. معاون تولیدات گیاهی سازمان جهاد کشاورزی خراسان رضوی با تشریح آخرین وضعیت چاه‌های کشاورزی استان، از معافیت تنها ۸ درصد چاه‌های برقی از خاموشی خبر داده و همزمان مهم‌ترین توصیه‌های فنی برای کاهش تنش آبی و مدیریت بهینه آبیاری را تشریح کرده است.

■ ۶۸۲ حلقه چاه برقی به نیروگاه خورشیدی مجهز هستند

معاون تولیدات گیاهی جهاد کشاورزی خراسان رضوی درباره وضعیت چاه‌های کشاورزی و تأثیر نیروگاه‌های خورشیدی بر تأمین برق در گفت‌وگو با طوس می‌گوید: در حال حاضر از بیش از ۹ هزار و ۱۹۹ حلقه چاه برقی کشاورزی، ۶۸۲ حلقه چاهی که به نیروگاه خورشیدی مجهز شده‌اند، مشمول برنامه خاموشی برق نیستند و بهره‌برداران این چاه‌ها می‌توانند بدون محدودیت از برق استفاده کنند.

علی‌اصغر امانیان با بیان اینکه سال گذشته با مشارکت حدود ۲ هزار و ۵۰۰ کشاورز، در مجموع ۵۸ مگاوات نیروگاه خورشیدی در بخش کشاورزی استان ساخته شد، می‌افزاید: این ظرفیت تولید برق موجب شده چاه‌های مجهز به این سامانه‌ها در زمان اعمال محدودیت‌های برق نیز بدون وقفه فعالیت کنند و امکان بهره‌برداری ۲۴ ساعته از چاه‌ها برای آن‌ها فراهم باشد.

وی ادامه می‌دهد: در مقابل، سایر چاه‌های کشاورزی همچنان مشمول برنامه مدیریت مصرف برق هستند؛ ساعات قطعی برق در سال گذشته ۱۱ تا ۱۷ بوده که امسال ۱۷ تا ۲۳ شده است. این موضوع به‌ویژه در چاه‌هایی که چندین کشاورز به‌صورت مشترک از آن استفاده می‌کنند، مشکلات بیشتری ایجاد می‌کند؛ زیرا در بسیاری از موارد ده‌ها نفر در یک چاه شریک هستند و محدود شدن زمان بهره‌برداری، فرصت آبیاری را برای همه بهره‌برداران کاهش می‌دهد.

معاون تولیدات گیاهی سازمان جهاد کشاورزی خراسان رضوی با اشاره به توصیه‌های فنی به کشاورزان و باغداران در شرایط گرمای شدید و قطعی برق تأکید می‌کند: با توجه به تداوم گرما ضروری است این نکات توسط کشاورزان اجرایی شود؛ از جمله اینکه آبیاری مزارع و باغ‌ها به ساعات ۲۳ تا صبح زود انتقال یابد، در آبیاری بارانی نیز انجام آبیاری در شب و ساعات ابتدایی صبح، به دلیل کاهش تبخیر و سرعت باد بیشترین کارایی را دارد. بهتر است در اراضی با خاک سبک، فاصله میان نوبت‌های آبیاری بیش از حد افزایش نیابد و در خاک‌های سنگین نیز باید از آبیاری حجیم و ایجاد ماندابی جلوگیری شود. همچنین در سامانه‌های آبیاری تحت فشار، کنترل فشار آب، دبی خطوط و رفع گرفتگی قطره‌چکان‌ها و آبپاش‌ها ضروری است.

■ اولویت آبیاری محصولات حساس

وی با اشاره به محدودیت ساعات پمپاژ آب تأکید می‌کند: آبیاری باید ابتدا به محصولاتی اختصاص یابد که در مراحل حساس رشد قرار دارند؛ در ذرت، مراحل گل‌دهی، گرده‌افشانی و پر شدن دانه، در چغندرقند دوره رشد ریشه، در پنبه زمان گل‌دهی و تشکیل غوزه، در حبوبات و دانه‌های روغنی مرحله گل‌دهی و پر شدن دانه و در محصولات جالیزی مرحله تشکیل و رشد میوه، حساس‌ترین دوره‌ها به تنش آبی هستند و تأخیر در آبیاری می‌تواند کاهش جدی عملکرد را به دنبال داشته باشد.

معاون تولیدات گیاهی جهاد کشاورزی خراسان رضوی همچنین توصیه می‌کند: آبیاری یونجه بلافاصله پس از برداشت انجام شود و از برداشت کوتاه این محصول در شرایط گرمای شدید و کمبود آب خودداری به عمل بیاید.

امانیان حفظ بقایای گیاهی روی سطح خاک، کنترل علف‌های هرز، کاهش عملیات غیرضروری خاک‌ورزی و استفاده از مالچ‌های مجاز را از مهم‌ترین راهکارهای کاهش تبخیر و حفظ رطوبت خاک عنوان کرده و با تأکید بر مدیریت صحیح تغذیه گیاه می‌گوید: کودهای ازته؛ به‌ویژه اوره، روی خاک خشک مصرف نشود و کودآبیاری تنها در شرایطی صورت بگیرد که جریان آب پایدار باشد. همچنین باید از تزریق کود یا اسید به سامانه‌های آبیاری نزدیک زمان قطعی برق و از محلول‌پاشی کود و سم در ساعات گرم روز خودداری شود.

وی با اشاره به ضرورت انتقال آبیاری باغ‌ها به ساعات شب و بامداد، می‌افزاید: نوسان شدید رطوبت خاک می‌تواند موجب ریزش میوه، کاهش کیفیت محصول و تنش ریشه شود. بنابراین آبیاری باید متناسب با سن درخت، نوع محصول، بافت خاک و شرایط اقلیمی برنامه‌ریزی شود.

به گفته معاون تولیدات گیاهی جهاد کشاورزی خراسان رضوی نهال‌ها و درختان جوان به دلیل ریشه‌های کم‌عمق، در اولویت آبیاری قرار دارند و در باغ‌های انگور، پسته، سیب، گلابی، هلو، شلیل، زردآلو، آلو، گیلاس، گردو و بادام، حفظ رطوبت یکنواخت خاک در مراحل رشد و پر شدن میوه اهمیت ویژه‌ای دارد. در مزارع زعفران نیز باید از آبیاری تابستانه غیرضروری پرهیز و برنامه آبیاری آغاز فصل با نظر کارشناسان جهاد کشاورزی تنظیم شود.

■ ضرورت پرهیز از هرس شدید و کوددهی نامناسب

امانیان خاطرنشان می‌کند: در دوره گرما و کم‌آبی، هرس شدید، حذف گسترده شاخه‌ها و برگ‌ها و همچنین مصرف کود روی خاک خشک می‌تواند خسارت به درختان را افزایش دهد.

وی همچنین استفاده از ترکیبات ضدتنش، اسید آمینه، پتاسیم یا کلسیم را جایگزین آبیاری ندانسته و تأکید می‌کند: این ترکیبات تنها باید بر اساس نتایج آزمون خاک و برگ و با توصیه کارشناسان مصرف شوند.

معاون تولیدات گیاهی جهاد کشاورزی خراسان رضوی با بیان اینکه در صورت محدودیت شدید منابع آب، باید آبیاری بر اساس اولویت انجام شود، می‌گوید: نهال‌ها و درختان جوان، محصولات در مرحله گل‌دهی، تشکیل میوه یا پر شدن دانه، مزارع با خاک سبک و محصولاتی که علائم اولیه تنش آبی را نشان می‌دهند، در اولویت آبیاری قرار دارند.

وی یادآور می‌شود: پژمردگی موقت گیاه در ساعات گرم روز همیشه به معنای نیاز فوری به آبیاری نیست و وضعیت رطوبت خاک باید در ساعات ابتدایی صبح و در عمق ریشه بررسی شود.

امانیان در پایان از کشاورزان و باغداران می‌خواهد با توجه به خاموشی چاه‌های کشاورزی از ساعت ۱۷ تا ۲۳، برنامه آبیاری را به ساعات شب و صبح زود انتقال دهند. از آبیاری سنگین پس از خشکی طولانی، کودآبیاری و محلول‌پاشی نزدیک زمان خاموشی برق و هرس شدید باغ‌ها خودداری کرده و برنامه مدیریت آب را متناسب با نوع محصول، بافت خاک، کیفیت آب و نظر کارشناسان جهاد کشاورزی منطقه تنظیم کنند.

آگهی دعوت از سهامداران شرکت آلتون دژ شرق شرکت سهامی خاص به شماره ثبت ۲۶۴۸۸ و شناسه ملی ۱۰۳۸۰۴۱۹۰۱۹

بدین وسیله از کلیه سهامداران شرکت دعوت بعمل می آید که در جلسه مجمع عمومی فوق العاده شرکت آلتون دژ شرق سهامی خاص به شماره ثبت ۲۶۴۸۸ و شناسه ملی ۱۰۳۸۰۴۱۹۰۱۹ که مورخه ۱۴۰۵/۰۵/۱۰ در ساعت ۱۰ به آدرس مشهد-بلوار خیام شمالی-خیام ۵۲-امیر ۴۰-پلاک ۲۰ کدپستی ۹۱۹۶۸۸۷۹۹۲ برگزار می گردد حضور بهم رسانید.

دستور جلسه مجمع عمومی فوق العاده:

۱-افزایش سرمایه شرکت

هیئت‌مدیره

۱۴۰۵۰۷۰۱۹ ب

آگهی دعوت مجمع عمومی عادی به طور فوق العاده نوبت اول
شرکت شاندیز بذر سهامی خاص به شماره ثبت ۸۱۵۲ و شناسه ملی ۱۰۳۸۰۲۳۹۳۳۶

بدین وسیله از کلیه سهامداران شرکت دعوت می گردد تا در جلسه فوق الذکر که در روز شنبه مورخ ۱۴۰۵/۰۵/۱۷ رأس ساعت ۹ صبح به نشانی: شاندیز، خیابان ولیعصر، مسجد مسلم بن عقیل تشکیل می گردد حضور بهم رسانید.

دستورجلسه: ۱- تصویب صورت های مالی سال ۱۴۰۴
۲- استماع خلاصه گزارش عملکرد هیئت مدیره در دو سال گذشته
۳- اصلاح ماده ۳۱ اساس نامه شرکت
۴. فروش بخشی از مایملک و دارایی های شرکت جهت اخذ سند برای اراضی فاقد سند
۵. سایر موارد پیش بینی نشده

هیئت مدیره

۱۴۰۵۰۶۹۷۹

صورتجلسه مجمع عمومی عادی سالیانه مالکین مجتمع بزرگ بازار اطلس منتهی به سال مالی ۱۴۰۴/۱۲/۲۹

جلسه مجمع عمومی عادی سالیانه مالکین مجتمع بزرگ بازار اطلس برابر دعوت‌نامه‌های ارسالی به مالکین محترم و آگهی مندرج در روزنامه کثیرالانتشار قدس (منتشره ۱۴۰۵/۰۴/۰۲) در روز پنج‌شنبه مورخ ۱۴۰۵/۰۴/۲۵ راس ساعت ۱۰ صبح در مکان مقرر با حضور اکثریت مالکین برگزار گردید که پس از استماع گزارش عملکرد هیئت مدیره، گزارش حسابرس و بازرس، تصمیمات ذیل با اکثریت آراء حاضرین مصوب گردید:

۱- صورت منابع و مصارف و نیز صورت وضعیت‌های مالی مجتمع منتهی به پایان سال مالی ۱۴۰۴/۱۲/۲۹ تصویب گردید.
۲- روزنامه قدس به عنوان روزنامه کثیرالانتشار به منظور درج آگهی‌های مجتمع انتخاب گردید.
۳- انتخابات اعضاء هیئت مدیره (پنج نفر اصلی و یک نفر علی‌البدل) و بازرس برگزار گردید که به ترتیب آقایان: مهدی گل‌محمّدی داخلی، جواد رفیعی، محمّد مظهری، احسان بختیاری و محمود منتظرتربتی به عنوان اعضاء اصلی هیئت مدیره و نیز آقای حمید جاهدی به عنوان عضو علی‌البدل هیئت مدیره انتخاب گردید.
۴- موسسه حسابرسی مهرگان تراز و همکاران با اکثریت آراء به عنوان بازرس هیئت مدیره انتخاب گردید.
۵- پرداخت حق حضور در جلسات به اعضاء هیئت مدیره با نظر نهایی رئیس هیئت مدیره تصویب گردید.
۶- پرداخت پاداش به منظور بستن حساب‌های مالی پس از تصویب صورت‌های مالی به اعضاء هیئت مدیره و بازرس با نظر نهایی رئیس هیئت مدیره تصویب گردید.
۷- افتتاح و بستن حساب‌های بانکی مجتمع به پیشنهاد خزانه‌دار و تائید هیئت مدیره، تصویب گردید.
۸- مصوب شد در صورتی که حساب‌های بانکی مجتمع که به نام اعضاء هیئت مدیره می‌باشد، مشمول مالیات و بیمه گردد، پرداخت هزینه‌ی آن بر عهده‌ی مجتمع خواهد بود.
۹- پرداخت تمامی هزینه‌های مرتبط با پرونده‌های حقوقی، کیفری، دادرسی، حق‌الوکاله و یا سایر موارد مرتبط به طرفیت اعضاء هیئت مدیره و یا مدیر ساختمان به واسطه‌ی مسئولیتی که دارند، بر عهده‌ی مجتمع خواهد بود.
۱۰- مجمع عمومی مالکین به هیئت مدیره اختیار تام برای پیگیری وصول مطالبات از بدهکاران مجتمع را با استفاده از همه‌ی امکانات قانونی از جمله طرح دعاوی حقوقی با پوشش هزینه‌های مرتبط و اخذ آن‌ها از بدهکاران را تنفیذ می‌نماید.
۱۱- مصوب گردید شروع و پایان فعالیت پردیس سینمایی و فودکورت، مطابق ساعات فعالیت سایر واحدهای تجاری باشد و فعالیت در خارج از ساعت مقرر صرفا با کسب مجوز کتبی از هیئت مدیره امکان‌پذیر خواهد بود.

هیئت مدیره بزرگ بازار اطلس

۱۴۰۵۰۷۰۱۵ ب

آگهی مناقصه تجدید (نوبت دوم)

شهرداری باجگیران

شهرداری باجگیران در نظر دارد در راستای اجرای بندیک مصوبه ۲۷۷ مورخ ۱۴۰۵/۰۲/۲۲ شورای محترم اسلامی شهر باجگیران و نیز قانون برگزاری مناقصات مصوب آیین نامه اجرایی بند «ج» ماده ۱۲ قانون مذکور نسبت به برگزاری مناقصه عمومی یک مرحله ای فشرده با ارزیابی کیفی اقدام نماید، بدینوسیله از شرکت های دارای رتبه ۵ رسته آب یا ۵ ابنیه دعوت میگردد که جهت شرکت در فراخوان اجرای فاز اول پروژه مجموعه آبی شامل تبدیل حمام قدیمی به حمام ترکی و سونا ، جکوزی جهت توسعه گردشگری و جذب توریست که به صورت ارزیابی کیفی فشرده برگزار خواهد شد از طریق مناقصه کتبی اقدام نماید . لذا از پیمانکاران واجد شرایط دعوت میگردد تا نسبت به تکمیل فرم های که به منزله اوراق ارزیابی کیفی و فنی قیمت پیشنهادی میباشد اقدام و مدارک مربوطه را به صورت پاکت های الف ، ب و ج به دبیرخانه شهرداری باجگیران تحویل نمایند . لازم به ذکر است در صورت صلاحدید و رضایت کارفرما از اجرای پروژه توسط پیمانکار ، فازهای بعدی نیز با ایشان قرارداد منعقد خواهد شد جهت کسب اطلاعات جزئیات بیشتر و نیز بازدید و دریافت اسناد مناقصه در ساعات اداری مراجعه یا با شماره تماس های ۰۹۱۵۱۸۰۲۵۳۳-۰۵۱۳۸۴۶۸۵۲۳ - ۰۹۱۵۴۴۴۴۶۳۳ تماس حاصل نمایند .

ردیف	نام پروژه	براورداولیه مبلغ پروژه(فاز اول)	تضمین شرکت در مناقصه	گواهی نامه صلاحیت فنی
۱	واگذاری پروژه مجموعه آبی شامل تبدیل حمام قدیمی به حمام ترکی و سونا، جکوزی جهت جذب گردشگر و توریست	۱۶,۷۶۳,۶۰۲,۱۵۰ ریال	۸۴۰,۰۰۰,۰۰۰ ریال	گرید ۵ در رسته آب یا ۵ ابنیه

مبلغ ونوع تضمین شرکت در مناقصه : ارائه ضمانت نامه بانکی معتبر و غیر مشروط در وجه شهرداری یا واریز نقدی به مبلغ ۸۴۰,۰۰۰,۰۰۰ ریال به شماره حساب ۰۱۰۹۶۹۱۱۳۰۰۰۸ حساب سپرده شهرداری باجگیران ملی شعبه باجگیران
مبلغ خرید اسناد مناقصه : ۵/۰۰۰/۰۰۰ ریال
زمان ومحل دریافت اسناد مناقصه : در ساعات اداری مورخ ۱۴۰۵/۰۴/۱۷ تا مورخ ۱۴۰۵/۰۴/۲۹ ده روز کاری به جزء ایام تعطیل
آخرین مهلت و محل تحویل پیشنهاد : حداکثر تا روز شنبه تاریخ ۱۴۰۵/۰۵/۱۰ در محل ساختمان شهرداری حوزه اداری
زمان بازگشایی پیشنهادها : ساعت ۱۲ روز یک شنبه مورخ ۱۴۰۵/۰۵/۱۱
شرایط مناقصه : هرگاه نفراول ، دوم و سوم حاضربه انعقاد قرار دادنشدند سپرده آنها ضبط وصول خواهد شد .
برنده مناقصه ملزم به ارائه ضمانت نامه بانکی به مبلغ ۵ در صد کل مبلغ قرارداد خواهد شد .
هزینه درج آگهی به عهده برنده مناقصه می باشد .شهرداری در رد یا قبول یک یا تمامی پیشنهادها مختار است .
شرایط متقاضیان : الف)کلیه اشخاص حقوقی دارای تایید صلاحیت و رتبه بندی معتبر بارعایت ظرفیت خالی(مجاز)
ب) داشتن امکانات و تجهیزات و تخصص لازم و سابقه کار مرتبط با پروژه مذکور
ج) توانایی ارائه تضمین شرکت در مناقصه و همچنین تهیه ضمانت نامه انجام تعهدات جهت عقد قرار داد

محمد حسینی– شهردار باجگیران

۱۴۰۵۰۶۲۱۵ ف

برخی از ابعاد شخصیت علمی آقای شهید ایران در گفت‌وگو با استادان دانشگاه‌های مشهد تشریح شد

علامه‌ای در کسوت رهبری

فریده خسروی | با نگاهی به بیانات رهبر شهید انقلاب، حضرت آیت‌الله‌العظمی شهید سیدعلی حسینی خامنه‌ای و خاطراتی که در این چهار ماه درباره ایشان مطرح شده، در کنار سیره اخلاقی ناب امام شهید امت، تسلط ایشان بر بسیاری از علوم و دانش روز موجب شگفتی بسیاری از مسئولان و دانشمندانی شده که با ایشان ملاقات داشتند. به گونه‌ای که در برخی مواقع نظر ایشان در برابر نظر کارشناسی یک وزیر نیز درست‌تر بود.

این جنبه از شخصیت امام شهید انقلاب تا سال‌ها نیازمند بحث و بررسی است تا بتوان با ابعاد گسترده علمی شخصیت ایشان آشنا شد و آثار این بُعد شخصیتی‌شان در اداره کشور را درک کرد.

در این گزارش به سراغ چند تن از استادان دانشگاه‌های مشهد رفتیم تا در گپ و گفتی کوتاه، شخصیت علمی آقای شهید ایران را مورد بررسی قرار دهیم.

فقاهتی در خدمت مردم؛ فتاوایی که گره از قوانین گشود

ابتدا به سراغ عباس شیخ‌الاسلامی، حقوق‌دان، پژوهشگر و عضو هیئت علمی دانشگاه آزاد اسلامی واحد مشهد رفتیم. او درباره شخصیت علمی رهبر شهید انقلاب در زمینه علم حقوق و اثرگذاری نظرات فقهی-حقوقی ایشان در قانون‌گذاری طی سال‌های گذشته می‌گوید: جایگاه رهبری به دلیل نقشی که در قانون اساسی دارد، با سایر فقها متفاوت است. به همین خاطر نیز فتاوای ایشان به‌عنوان یک مجتهد و مرجع تقلید، از دو منظر شأن اجتهاد و مرجعیت ایشان و شأن ولایت‌فقیه که سیاست‌های کلان کشور باید در فتاوا و نظراتشان بازتاب یابد، حائز اهمیت است. در حقیقت، فتاوای ایشان غالباً با نگاه به مقتضیات روز و احکام ثانویه صادر شده و همین امر تفاوت دیدگاه‌های فقهی-حقوقی ایشان را با دیگر مراجع مشخص می‌کند. به همین دلیل در موارد بسیاری می‌بینیم که حتی فتاوای ایشان در برابر نظر مشهور یا اجماع فقها قرار دارد.

شیخ‌الاسلامی می‌افزاید: برای نمونه می‌توان به چند مورد اشاره کرد که نشان می‌دهد تحلیل این فتاوا برای حل معضلات حقوقی چقدر راه‌گشا بوده است؛ یکی از این مواد دیه غیرمسلمان بود. در حالی که بسیاری از فقها معتقد به پرداخت یک‌هشتم یا یک‌دوازدهم دیه مرد مسلمان بودند، ایشان فتوا به تساوی دیه دادند. از آنجا که فتاوای ایشان در شورای نگهبان، مبنای حکم حکومتی قرار می‌گیرد، این فتوا به قانون تبدیل شد و معضلات سرمایه‌گذاران خارجی برای ورود به کشور را که نگران تبعات دیه بودند، برطرف کرد.

این حقوق‌دان ادامه می‌دهد: از دیگر موارد فتاوای ایشان درباره قسامه بود. پیش‌تر یکی از اولیای دم می‌توانست با ۵۰ بار قسم خوردن، حکم قصاص صادر کند؛ اما ایشان در این موضوع سخت‌گیری کرده و فتوا دادند که برای اثبات، باید حتماً ۵۰ نفر از بستگان ذکور نسبی یا سببی سوگند یاد کنند؛ این امر بسیاری از پرونده‌های قسامه را سامان داد و حل کرد. در یک مورد دیگر سال ۱۳۹۰ در درس خارج در باب قصاص، فتوایی صادر کردند که طبق آن، در قتل‌های نوعاً کُشنده، حتماً باید آگاهی و توجه متهم احراز شود. این فتوا بسیاری از پرونده‌های قصاص را محدود و دقیق‌تر کرد. همچنین در فتوایی فرمودند زن از عرصه (زمین) ارث می‌برد. این فتوا برخلاف نظراتی بود که زن را محروم از ارث نسبت به عرصه (زمین) می‌دانستند.

او با بیان اینکه شخصیت فقهی ایشان با اتکا به احکام ثانویه، به حل بسیاری از معضلات جامعه کمک کرده است، خاطرنشان می‌کند: در مواردی حتی شورای نگهبان با استناد به حکم حکومتی، قانون را بر اساس فتوای ایشان تنظیم کرده است. این جامعیت و رویکردِ «حل‌المسائلی» در حوزه‌های حقوق مدنی و کیفری مشهود است و سبب شده رویه قضایی به سمت حل مشکلات مردم و عدالت حرکت کند.

شیخ‌الاسلامی با اشاره به اینکه یکی از دستاوردهای فقهی و حقوقی ایشان فتاوایی بود که با در نظر گرفتن زمان و مکان برخلاف نظر مشهور یا اجماع فقها می‌دادند، عنوان می‌کند: نمونه بارز دیگر، تأکید ایشان بر «قانون الزام به تنظیم سند رسمی» است. در حالی که آقای لاریجانی، رئیس مجمع تشخیص مصلحت نظام با آن مخالف بود و به تشریفاتی بودن آن اعتقاد داشت؛ اما رهبر شهید انقلاب در سخنرانی خود صراحتاً بر تصویب سریع این قانون تأکید کردند تا مشکلات ناشی از قولنامه‌ها، دعاوی صوری و ابطال اسناد رسمی برطرف شود.

«انسان ۲۵۰ ساله»؛ بازخوانی نوین تاریخ تشیع

در ادامه، به سراغ طاهره رحیم‌پور ازغدی، دانشیار گروه معارف اسلامی دانشگاه فردوسی مشهد رفتیم. او درباره تسلط علمی رهبر شهید انقلاب بر علم تاریخ اسلام و جریان‌سازی و نوآوری ایشان در این عرصه اظهار می‌کند: یکی از تأثیرگذارترین ساحت‌های شخصیت علمی آقای شهید ایران، نظریه «احیای تمدن ایرانی-اسلامی» است؛ نظریه‌ای که در پرتو آن، تاریخ تشیع با نگاهی نو و بدیع بازخوانی و احیا شده است. کتاب‌های «انسان ۲۵۰ ساله» و «همرزمان حسین (ع)» ثمره اندیشه‌های سیاسی ایشان در این راستا محسوب می‌شوند.

رحیم‌پور ازغدی می‌افزاید: کتاب «همرزمان حسین (ع)» (انتشارات انقلاب اسلامی) که بر اساس سخنرانی‌های ایشان در محرم سال ۱۳۵۱ نگاشته شده، با تکیه بر بافت تاریخی دهه ۶۰ هجری، جریان‌های سیاسی اثرگذار آن دوره را نقد و بررسی کرده و تصویری یکپارچه و زنده از این واقعه عظیم و بی‌بدیل را به انسان معاصر ارائه می‌دهد.

این استاد دانشگاه فردوسی مشهد خاطرنشان می‌کند: ایشان در کتاب «انسان ۲۵۰ ساله» کنش‌های سیاسی معصومین(ع) را در پیوندی تاریخی بازتعریف کردند و نتیجه گرفتند که جریان امامت پس از پیامبر(ص)، خود را با اهداف و اصول واحد؛ اما شیوه و مسیر متفاوت ادامه داده است؛ به گونه‌ای که گویی با یک «انسان ۲۵۰ ساله» واحد روبه‌رو هستیم. بدین ترتیب، این اندیشمند بزرگ رویکردی نوین در تحلیل وقایع تاریخی رقم زدند و تاریخ را از دانشی صرفاً گزارشی و توصیفی، به علمی زنده و عینی برای انسان معاصر بدل کردند.

علوم انسانی بومی؛ مطالبه‌ای که بر زمین ماند

سیدمحسن اصغری نکاح، عضو هیئت علمی گروه روان‌شناسی مشاوره و تربیتی دانشگاه فردوسی مشهد نیز درباره شخصیت علمی رهبر شهید انقلاب می‌گوید: ارزش‌گذاری آقای شهید ایران به علم و علوم روز، ویژگی بارز و متمایزی نسبت به بسیاری از شخصیت‌های سیاسی جهان اسلام و جهان بود. ایشان در سخنرانی‌های گوناگون بر جایگاه علم و فراگیری آن در مرزهای دانش تأکید داشتند و کمتر سیاستمداری را می‌توان یافت که این‌گونه شخصاً برای علم ارزش قائل باشد و آن را در میان برنامه‌ریزان و مجریان نهادینه کند.

او خاطرنشان می‌کند: بر پایه سیره اسلامی «هر جا علم را دیدید باید بیاموزید»، ایشان می‌پذیرفتند که در برخی علوم، شاگردی غرب را قبول کنیم؛ اما هرگز شاگرد باقی نمانیم. ارتباط ویژه ایشان با دانشگاهیان، پژوهشگران و نخبگان در رفتار نیز نمود داشت؛ چنان‌که در یکی از سخنرانی‌ها به احترام علم و استادان، ایستاده سخنرانی کردند. توصیه‌های ایشان به وزیران و مدیران نهادهای علمی چون آموزش و پرورش، حوزه و دانشگاه نیز نشان‌دهنده نگاه چندبُعدی و اعتقاد ایشان به «جهاد علمی» بود.

اصغری نکاح با بیان اینکه این منش رهبر شهید انقلاب در حوزه علم‌آموزی دستاوردهای متفاوتی برای ایران داشت، می‌افزاید: ایشان بر علوم روز و فناوری تأکید می‌کردند و ایران را شایسته قدرت علمی برتر منطقه و جهان می‌دانستند. در کنار این نگاه، بر فرهنگ ایرانی-اسلامی و زبان فارسی نیز اصرار داشتند و می‌فرمودند «هدف باید این باشد که ۵۰ سال بعد، ایران چنان مرجع علمی درجه اول دنیا شود که دیگران برای آشنایی با تازه‌های دانش، ناچار به یادگیری زبان فارسی گردند». از همین رو در حوزه‌های فناوری‌های نوین مانند سلول‌های بنیادی، هوافضا و سایر پیشرفت‌های فناورانه، حمایت‌های بی‌دریغی داشتند و کسانی را که در راه علم جان می‌باختند، در زمره شهیدان می‌شمردند.

این عضو هیئت علمی دانشگاه فردوسی مشهد با اشاره به اینکه این منش علمی ایشان برگرفته از ظرفیت‌ها، استعدادها و توانمندی‌های علمی بسیار قوی بود که از دوران نوجوانی در ایشان وجود داشت، یادآور می‌شود: تأکیدشان بر علوم و فناوری، تأکیدی همه‌جانبه و فراگیر بود؛ در خصوص علوم انسانی نیز دیدگاه ایشان به صورت بنیادی این بود که ما باید در علوم انسانی از غرب مستقل باشیم؛ چرا که هستی‌شناسی و انسان‌شناسی ما ویژگی‌های خاص خود را دارد. ایشان معتقد بودند در علوم انسانی باید مبتنی بر همین هستی‌شناسی و انسان‌شناسی بومی خود، به تولید علم بپردازیم. از این رو همواره به متخصصان، دانشمندان و دانشگاهیان حوزه علوم انسانی تأکید می‌کردند که علوم انسانی غرب را نقادانه و عالمانه فرا بگیرند و در تولید علم جدید مبتنی بر فرهنگ ایرانی-اسلامی تلاش کنند.

او می‌افزاید: البته ایشان در تحلیل‌ها و بیانات خود، اشارات گوناگونی به مسائل روان‌شناسی داشتند؛ هرچند این اشارات جنبه مستقیم نداشت؛ اما نشان‌دهنده دغدغه‌مندی ایشان نسبت به این مسائل بود. برای نمونه، در دیداری که اعضای سازمان نظام روان‌شناسی وقت با ایشان داشتند، بر جایگاه مشاوره خانواده تأکید کردند و فرمودند این متخصصان باید به‌عنوان مشاوران امین خانواده، پذیرای مراجعات مردم باشند.

اصغری نکاح در پایان عنوان می‌کند: متأسفانه در زمینه اسلامی‌سازی دانشگاه‌ها-که ایشان بسیار بر آن تأکید داشتند و منظورشان اسلامی‌سازی نظریه‌ها و ایده‌پردازی در بنیادهای نظریه‌های علمی بود- راه بسیار طولانی در پیش داریم و نتوانسته‌ایم گام مناسبی در این مسیر برداریم. ان‌شاءالله این فرصت برای دانشگاهیان فراهم شود که با الهام از منش علمی، رویکرد علمی و ارزش‌گذاری‌های والای رهبر عزیزمان نسبت به عالمان و دانشگاهیان بتوانیم این بخش از فرمایشات ایشان در حوزه علوم انسانی را نیز محقق کنیم.

میراثی که باید زنده بماند

آنچه از مجموع گفت‌وگوها با استادان و صاحب‌نظران دانشگاهی بدست می‌آید، تصویری چندلایه و شگفت‌آور از شخصیت علمی رهبر شهید انقلاب، حضرت آیت‌الله‌العظمی سید علی حسینی خامنه‌ای (رضوان‌الله تعالی علیه) است؛ شخصیتی که در آنِ واحد، فقیهی نوگرا و مسئله‌محور، مفسری ژرف‌اندیش، تاریخ‌پژوهی نظریه‌پرداز، حامی بی‌بدیل علوم نوین و مطالبه‌گر جدی بومی‌سازی علوم انسانی بود.

بد نیست توجه کنیم که مطالبه بر زمین‌مانده‌ای نیز از ایشان به یادگار مانده است؛ بومی‌سازی و اسلامی‌سازی علوم انسانی بر پایه هستی‌شناسی و انسان‌شناسی ایرانی-اسلامی، افقی است که هنوز تا تحقق کامل آن فاصله بسیار داریم. این همان میدانی است که دانشگاهیان، حوزویان و نخبگان کشور باید با الهام از منش علمی رهبر شهید انقلاب، مسئولیت پیشبرد آن را بر عهده بگیرند.

پیام مردم

@QudsKhorasan

■ یک شماره از آموزش و پرورش میخواستم. برای ثبت‌نام پسرم پول خواستن. میخوام حرف بزنم که من چی کار کنم. مدرسه زمین چمن درست کرده توی حیاط، پسر من که اصلاً فوتبال دوست نداره. رزمی کار میکنه.

■ چرا ملک‌آباد آب نداره؟ بیشتر اوقات قطع است و گاهی هم که هست شوره. لطفاً به گوش مسئولین، شهردار و شورای شهر ملک‌آباد برسونید تا این مشکل مردم رو حل کنن.

■ وضعیت کوچه پیامبر اعظم(ص) ۹ اصلاً خوب نیست. نایلون‌های آشغال رو یکی در میون جمع میکنند و کانال آب جلو خونه رو اصلاً تمیز نمیکنن. ممنون از اینکه به گوش مسئولان میرسانید.

■ محدوده کوشک مهدی یک ماه هست سارقین آرامش محله رو از ما گرفتن. نه دیگه ماشین‌هامون در امان هستن نه بچه‌هامون جرئت میکنن بیان توی کوچه بازی کنن. هفته پیش ساعت ۱۱ ظهر یک پسر بچه جلو در خونه‌شون با دوچرخه بازی میکرد. یک موتوری با دو سرنشین اومد دوچرخه رو از بچه گرفت و فرار کرد. نزدیک ۱۲-۱۰ تا موتور کولر رو باز کردن. جالب اینجاست دوربین‌های شورا از سارقین فیلم گرفتن. البته صورتشون دیده نمیشه؛ ولی هیچ اقدامی صورت نگرفته. اگه بخواهین فیلم‌ها رو هم براتون میفرستم.

■ این قدر گرونی هست که دلمون و حوصله‌مون به هیچ جا نمیره. فکری بکنین برای این گرونی‌های عجیب.

■ ۶ تا حکم جلب دارم، مستأجر هستم و اسنپ کار میکنم. با دو تا بچه توی دهک ۱۰ هستم! خدا قوت مسئولان.

■ با این همه گرونی چکار کنم؟ شوهرم مریضه، کار درستی نداره. خودم کار میکنم. الان دو ماه هست کلافم تمام شده، پول ندارم کلاف بگیرم و بافتنی کنم. کلاف گرون شده. کاری بکنید دیگه.

■ چرا فقط به نوزادان فروردین امسال کارت امید میدن؟ مگه مادرانی که سال پیش نوزادشان به دنیا اومده، مادر نیستن که کارت امید مادر بهشون تعلق نمیگیره؟ این واقعاً انصاف نیست.

■ ما حدود پنج ساله ساکن روستای دهنوسر بر در نیشابور، جاده کاشمر شده‌ایم. باغ ما حدود هشت ساله درست شده. این روستا ۵۰ خانوار کمتر ساکن دارد. خیلی کم جمعیت است و تمام خانه‌ها رو پلاک‌گذاری کرده‌اند، حتی باغ روبه‌روی ما؛ اما وقتی گفتم چرا اینجا رو پلاک نزدید، گفتن شما جزو اسلامیه یعنی روستای دیگه هستید. خیلی خنده‌داره. اون روستا خیلی با اینجا فاصله داره. خونه ما چسبیده به روستا. یک مسئله دیگه اینه که خانواده‌ای از شهر کوچ کردن اومدن اینجا؛ اما بهشون میگن زمین شما خارج از محدوده است و به شما امتیاز آب، برق و گاز تعلق نمیگیره. در حالی که باید استقبال بشه از کسانی که از شهر میان روستا؛ چون تموم جوان‌های روستا ساکن شهرن. طرح هادی رو کی تعیین میکنه؟ ممنون از زحمات شما که مثل همیشه صدای ما ملت هستین.

■ پیام من رو به مسئولین برسونید. چرا پول کالابرگ فروشندگان رو واریز نمیکنن؟ دیگه نه جنس داریم نه پول که خرید کنیم. کلی هم قرض کردیم. این چه رسمشه؟ چرا کسی به فکر نیست؟ هر موقع زنگ میزنیم پشتیبانی کالابرگ، میگن به زودی. این «به زودی» کی میرسه؟

■ چرا مدرسه امام جعفر صادق(ع) واقع در گلشهر اتباع رو ثبت‌نام میکنه، ازشون ۵ میلیون پول میگیره؛ ولی ما رو که ایرانی هستیم، ثبت‌نام نمیکنن و میگن جا نداریم. مگه چه گناهی کردیم که ایرانی کم درآمدیم؟

■ این خانه‌های ما که زنان سرپرست خانواده‌ایم، چهار ساله حقوق کمیته و یک ساله یارانه هم باهاش قاطی کردن و تمومش رو برمیدارن برای قسط خانه؛ ولی ما خانه‌ای ندیدیم. فقط میگن حر ۷۲ است. مگه توی گرونی میتونیم هم اجاره بدیم هم قسط هم خرجی سه فرزند؟ کمیته چه میکند؟ نه زمین دیدیم نه خانه!

■ من پنج تا بچه کوچیک دارم. چهارتاشون مدرسه میرن. ابتدایی‌ها نفری ۶۰۰ تومن ثبت‌نام و راهنمایی‌ها ۵ میلیون تومن روی هم؛ یعنی پسرم و دخترم نفری ۲ میلیون و ۵۰۰، خدا رو خوش میاد؟ ما تا سر برج چی بخوریم؟ حقوق شوهرم خیلی کمه. با ۲۰ میلیون حقوق من برای خانه ارزاق بخرم یا ثبت‌نام بچه‌ها رو انجام بدم؟ بچه‌ام حسرت یک کیلو زردآلو توی دلش مونده. نمیدونم باید چه کار کنم؟ مسئولین چرا به داد ما خانواده‌های پرجمعیت نمیرسن؟ چرا میگن بچه بیارین وقتی نون این قدر گرون شده؟

■ ما ساکن شهرستان تربت‌حیدریه هستیم، منطقه شرکت نفت امامت ۲۹، طرح فاضلاب سه ساله در محله ما اجرا شده و همه میلان‌ها انجام شده؛ ولی میلان ما را پشت گوش انداختن و میگن چون سربالایی هست از طرح خارج شده با اینکه میلان قبل و بعد از ما هم سربالایی هست و پارتی داشتن اومدن اجرا کردن؛ ولی فقط میلان ما رها شده. اگه مسئولی هست به داد ما برسین؛ چون رطوبت و هزینه چاه خالی کردن، امان ما رو بریده. واقعاً ممنون و سپاسگزارم.

■ از مسئولان محترم پلیس راهنمایی و رانندگی تقاضا داریم نسبت به نحوه استقرار مأموران در ورودی تپه‌سلام و مسیر منتهی به بهشت رضا(ع) بازنگری کنند. در بسیاری از مواقع توقف خودروها برای اعمال قانون و جریمه در این نقطه، علاوه بر ایجاد ترافیک، موجب کاهش ایمنی و افزایش احتمال وقوع تصادف هم می‌شود. بدیهی است اجرای قانون ضروری است؛ اما انتخاب محل مناسب برای کنترل و اعمال مقررات می‌تواند ضمن حفظ نظم، از ایجاد گره‌های ترافیکی و نارضایتی شهروندان جلوگیری کند. امید است مسئولان مربوط با بررسی این موضوع، تدابیر لازم برای روان‌سازی ترافیک و افزایش ایمنی این مسیر را اتخاذ کنند.

■ چرا آموزش و پرورش بازرس نمیذاره برای مدارس تا نظارت کنن؟ برای ثبت‌نام، هزینه سر به فلک کشیده‌ای میگیرن. این چه وضعشه؟ یک ماهه دارم میرم و میام تا ۵ میلیون تومن ندیم، ثبت‌نام نمیکنن، این درد رو کجا ببرم؟ به کی بگم؟ چرا هیچ‌کس صدای ما رو نمیشنوه؟ دو تا دانش‌آموز دارم. برای ثبت‌نام هر کدوم ۵ میلیون تومن بدم، لباس فرم هم ۵ تومن برای هر کدوم، میشه ۲۰ میلیون اونم توی حاشیه شهر. توی مناطق محروم هیچ‌کس نیست به داد این ملت برسه. هر کی هر جوری دوست داره و تیغش میبره، از ملت میکنه!

پاسخ دهیار روستای جلیل‌آباد به گُلایه مخاطب قدس در خصوص عدم دریافت امتیازات آب، برق و گاز برای برخی منازل در این روستا

سلام، باید به اطلاع برسانیم محدوده‌ای که این خانه‌ها در آن قرار دارند، جزو بافت روستا نبوده و به همین دلیل دهیاری مجاز به ارائه خدمات به آن‌ها نیست. اگر مجوزهای لازم از طرف سازمان‌های مرتبط برای اضافه شدن این محدوده صادر شود، صاحبان این منازل می‌توانند برای دریافت مجوز و انشعاب اقدام کنند.

خراسان شمالی

حدود ۱۴ میلیارد ریال به طرح‌های پژوهشی استان اختصاص یافت

رئیس سازمان مدیریت و برنامه‌ریزی خراسان شمالی گفت: ۱۳ میلیارد و ۸۰۰ میلیون ریال اعتبار برای اجرای طرح‌های پژوهشی استان در سال جاری پیش‌بینی شده که با هدف انجام پژوهش‌های کاربردی و مسئله‌محور هزینه خواهد شد.

حسن نادری در گفت‌وگو با ایرنا اظهار کرد: از این میزان ۳ میلیارد و ۸۰۰ میلیون ریال مربوط به مانده اعتبارات پژوهشی سال گذشته و حدود ۱۰ میلیارد ریال نیز اعتبار پژوهشی سال جاری است.

وی افزود: بر اساس ماده (۴) قانون، اولویت‌های پژوهشی دستگاه‌های اجرایی پس از بررسی کارشناسی در شورای برنامه‌ریزی و توسعه استان به تصویب می‌رسد.

رئیس سازمان مدیریت و برنامه‌ریزی خراسان شمالی با تأکید بر ضرورت کاربردی بودن پژوهش‌ها گفت: مدیریت جامع منابع و مصارف آب، پایش بر خط کمیت و کیفیت آب و مدیریت هوشمند آبیاری از جمله چالش‌های استان هستند که در طرح‌های پژوهشی مورد توجه قرار گرفته‌اند.

وی خاطرنشان کرد: همچنین الگوی کشت بومی و سازگار و توسعه ارقام زراعی و باغی سازگار با کم آبی، استفاده از پساب و آب‌های نامتعارف در کشاورزی و فضای سبز و کاهش خام‌فروشی مواد معدنی و طراحی زنجیره ارزش و توسعه فراوری از جمله این طرح‌های پیشنهادی است.

خراسان جنوبی

کشف ۱۸ انبار احتکار در استان

معاون بازرسی و نظارت اداره کل صنعت، معدن و تجارت خراسان جنوبی از شناسایی و کشف ۱۸ انبار احتکار کالا در دو ماه اخیر در این استان خبر داد و گفت: با تغییر راهبرد نظارتی از خرده‌فروشی به سمت شناسایی زنجیره‌های کلان تأمین، ارزش ریالی پرونده‌های تخلف در چهار ماه نخست سال جاری نسبت به مدت مشابه سال گذشته ۲۱ هزار و ۵۹۲ درصد رشد داشته است.

به گزارش ایرنا، علی تهوری روز یکشنبه در نشست ستاد تنظیم بازار خراسان جنوبی با تشریح وضعیت عرضه و تقاضا در استان اظهار کرد: اکنون بازار خراسان جنوبی از نظر تأمین و فراوانی کالا در بهترین و شاید عالی‌ترین سطح قرار دارد و واحدهای صنفی و شرکت‌های پخش با انباشتگی کالا مواجه هستند.

وی با تأکید بر رصد و پایش مستمر انبارهای پُرکالا از طریق «سامانه جامع تجارت» و «سامانه جامع انبارها» با همکاری پلیس امنیت اقتصادی، تصریح کرد: همچنان برخی صاحبان انبار در ثبت کالاها سهل‌انگاری می‌کنند.

معاون بازرسی و نظارت اداره کل صمت خراسان جنوبی با اشاره به تشکیل پرونده‌های سنگین گران‌فروشی، از اتاق اصناف، فعالان اقتصادی، تعاونی‌ها و واحدهای تولیدی خواست به منظور به‌روزرسانی اطلاعات انبار و ثبت ورود و خروج کالا در سامانه جامع تجارت اقدام کنند تا از تشکیل پرونده‌های قضایی جلوگیری شود. علت جهش خیره‌کننده در ارزش ریالی پرونده‌ها، سوق دادن بازرسی‌ها به بنکداران، شرکت‌های پخش و عمده‌فروشی‌هاست.

روایت زندگی مردم جنوب در روزهایی که جنگ؛ دریا، جاده، بیمارستان و خانه‌هایشان را نشانه گرفته است

صدای زندگی بلندتر از صدای انفجارهاست

بابک رحیمیان | می‌گویند با مردم کاری ندارند؛ اما وقتی موشک به جاده می‌خورد، چه کسی از رفتن به خانه و محل کار بازمی‌ماند؟ وقتی تأسیسات آب و برق هدف قرار می‌گیرد، چه کسی تشنه و در تاریکی می‌ماند؟ وقتی پل‌ها و تونل‌ها آسیب می‌بینند، چه کسی دیگر به مقصد نمی‌رسد؟ وقتی بیمارستانی که کودکان سرطانی در آن بستری‌اند، ناچار به تخلیه اضطراری می‌شود اگر جنگ با مردم نیست پس با کیست؟

موشک شاید به یک پل اصابت کند، اما اثرش به خانه‌های مردم می‌رسد؛ جنگنده شاید یک تأسیسات آب را هدف بگیرد اما تشنگی‌اش سهم روستاها می‌شود؛ شاید جاده‌ای را تخریب کند، اما مجروحی را از رسیدن به بیمارستان بازمی‌دارد.

در جنوب، مردم معنای این تناقض را با زندگی روزمره‌شان لمس می‌کنند، آنجا که ناخدا از ترس جان خدمه‌اش به دریا نمی‌زند، یک خانواده نان کمتری به خانه می‌برد، مردم در گرمای سوزان و بدون برق بی‌پناه می‌مانند و آنجا که پل و جاده آسیب می‌بینند و مسیر مدرسه، بازار، کار و درمان مسدود می‌شود.

برای مردم، تفاوتی ندارد موشک به خانه‌شان اصابت کرده باشد یا به زیرساختی که زندگی‌شان به آن وابسته است؛ وقتی زندگی مختل می‌شود، جنگ به خانه مردم رسیده است.

جنگ برای مردم جنوب فقط در خبرها اتفاق نمی‌افتد؛ در خانه‌هایشان و در جاده‌هایی که دیگر امن نیستند، در بیمارستان‌هایی که کودکان بیمار را نیمه‌شب جابه‌جا می‌کنند، در اسکله‌هایی که قایق‌ها از ترس به آن‌ها بازنمی‌گردند و در روستاهایی که آب و برقشان با یک حمله قطع می‌شود، جریان دارد.

در جنوب، مردم زیر آسمان جنگ زندگی می‌کنند؛ شاید صدای انفجارها بلند باشند، اما صدای مادری که فرزندش را آرام می‌کند، امدادگری که به دل حادثه می‌زند، پزشکی که کنار تخت بیمار می‌ایستد و مردمی که خانه‌هایشان را دوباره می‌سازند، بلندتر است.

این روایت مردمی است که جنگ به خانه‌هایشان رسیده، اما نتوانسته زندگی را از آن‌ها بگیرد.

قایق‌هایی که به کوچه پناه آورده‌اند

کوچه‌های تنگ و خاک‌گرفته بندرعباس این روزها میزبان میهمانانی غریبه‌اند؛ قایق‌های صیادی و لنج‌های چوبی کوچکی که تا همین چند روز پیش روی موج‌های خلیج فارس حرکت می‌کردند، حالا در پناه دیوارهای آجری و سایه‌بان‌های موقت خانه‌ها جا خوش کرده‌اند.

صیادان با دست‌های پینه‌بسته و پیشانی‌های عرق‌کرده، در گرمای طاقت‌فرسای تیر ماه، لنج‌هایشان را از آب بیرون کشیده‌اند و به کوچه‌ها آورده‌اند چون این لنج‌ها فقط چند تکه چوب و فلز نیستند بلکه دارایی بسیاری از خانواده‌های جنوبی‌اند که نان شبشان، شهریه مدرسه بچه‌ها، هزینه درمان، اجاره خانه و سفره‌ای که هر شب باید چیزی روی آن باشد از همین قایق‌ها تأمین می‌شود.

خوزستان؛ جنگ به بیمارستان رسید

خوزستان هنوز زخم‌های جنگ هشت‌ساله را با خود یدک می‌کشد و بسیاری از مردم این استان هنوز خاطره آژیرها، پناهگاه‌ها و شب‌های جنگ را به یاد دارند، با این حال، این بار صدای انفجارها به نزدیکی بیمارستان‌ها رسیده است.

در اهواز، موج انفجارهای ناشی از حملات، بیمارستان فوق‌تخصصی شهید بقایی۲ را به لرزش درآورد و متأسفانه کودکانی که با سرم و ماسک اکسیژن روزهای سخت درمان را می‌گذراندند، ناگهان با صدای انفجار و لرزش ساختمان مواجه شدند و آسیب به بخشی از زیرساخت‌های بیمارستان موجب انتقال اضطراری بیماران شد آن هم بیمارستانی که کودکان مبتلا به سرطان و بیماری‌های سخت خونی در آن بستری بودند.

انتقال کودکان بیمار در تاریکی شب، در میان ترافیک و نگرانی خانواده‌ها، یکی از تلخ‌ترین تصاویر این روزهای جنگ بود.

مادرانی که باید کنار تخت فرزندانشان می‌ماندند، حالا باید کپسول‌های اکسیژن و وسایل ضروری او را در مسیر انتقال حمل می‌کردند. کودکی که به‌سختی نفس می‌کشید، کودکی که بدنش توان مقابله با بیماری را نداشت، حالا باید با ترس از انفجار و جابه‌جایی اضطراری هم روبه‌رو می‌شد.

جنگ برای این خانواده‌ها فقط صدای بمب نیست؛ اختلال در درمان و تأخیر در رسیدن آمبولانس و جابه‌جایی تخت بیمار است؛ نگرانی از اینکه آیا دارو و تجهیزات پزشکی به‌موقع می‌رسد یا خیر؟

همزمان، در برخی مناطق مرزی خوزستان، تأسیسات ذخیره گندم و نهاده‌های دامی نیز آسیب دیدند؛ زیرساخت‌هایی که آسیب به آن‌ها فقط یک خسارت عمرانی نیست، بلکه مستقیماً با امنیت غذایی مردم ارتباط دارد.

> در جنوب، جنگ به دریا، جاده، بیمارستان، خانه و سفره مردم رسیده و در سرزمینی که سال‌ها با گرما، خشکسالی، طوفان و جنگ زندگی کرده است اما مردم همچنان چراغ خانه‌ها و امید را در دلشان زنده نگه داشته و صدای زندگی‌شان از جنگ بلندتر است

بمپور؛ آسمان سرخ بر فراز پادگان

در استان سیستان و بلوچستان نیز جنگ در هفته گذشته در شهرستان «بمپور» چهره‌ای خونین به خود گرفت.

بامداد چهارشنبه ۲۴ تیرماه، سکوت دشت‌های بمپور با صدای انفجارهای پیاپی شکست و پادگان آموزشی ۳۸۸ نیروی زمینی ارتش هدف حمله قرار گرفت؛ حمله‌ای که بخش‌هایی از پادگان را ویران کرد و خانواده‌های بسیاری را در سوگ نشاند.

شاهدان محلی از آسمانی می‌گویند که برای لحظاتی سرخ شد و بعد صدای انفجار همه منطقه را لرزاند. با قطع خطوط انتقال، پادگان و بخش‌هایی از اطراف در تاریکی فرو رفتند.

در این حمله، هفت سرباز و کادر پایور جان خود را از دست دادند؛ جوانانی که هر کدام برای خانواده‌ای، یک فرزند، برادر یا همسر بودند. در آمارها، عدد هفت ثبت می‌شود؛ اما پشت این عدد، خانه‌هایی قرار دارند که از آن شب به بعد، یک صدا کمتر در آن‌ها شنیده می‌شود.

چابهار؛ وقتی چشم بندر فروریخت

دشمن در چابهار نیز یکی از نمادهای توسعه منطقه را هدف حمله قرار داد و برج مراقبت دریایی بندر شهید کلانتری که سال‌ها بر فراز بندر ایستاده بود و مسیر کشتی‌های تجاری را هدایت می‌کرد به نابودی کشاند.

کمی آن سوتر، «کافه آزادی»؛ کافه‌کتابی که برای بسیاری از جوانان و اهالی چابهار پناهگاهی برای گفت‌وگو، مطالعه و فرار از روزمرگی بود به دلیل حملات ددمنشانه دشمن زیر آوار رفت، کتاب‌ها سوختند و بخشی از خاطرات این شهر بندری خاکستر شد.

گاهی جنگ فقط ساختمان‌های نظامی را هدف نمی‌گیرد؛ به مکان‌هایی هم می‌رسد که مردم در آن‌ها زندگی می‌کنند، گفت‌وگو می‌کنند، کتاب می‌خوانند و برای چند ساعت از خبرهای تلخ فاصله می‌گیرند.

در ایرانشهر نیز حمله به فرودگاه، بخش‌هایی از باند و تأسیسات سوخت را از کار انداخت؛ اتفاقی که روند امدادرسانی به مجروحان بمپور را دشوارتر کرد زیرا وقتی یک مسیر هوایی از کار می‌افتد، فاصله میان مجروح و بیمارستان بیشتر می‌شود؛ گاهی چند دقیقه در شرایط جنگی، به اندازه یک عمر اهمیت دارد.

هرمزگان؛ جاده‌هایی که به مقصد نرسیدند

در هرمزگان، جنگ فقط به مراکز نظامی محدود نمانده است و جاده‌ها و پل‌ها نیز به بخشی از میدان درگیری تبدیل شده‌اند.

در شهرستان خمیر، چند پل مواصلاتی و ترانزیتی هدف حمله قرار گرفتند و پل‌هایی که هر روز خودروهای باری، مسافران و مردم محلی را از روی خود عبور می‌دادند حالا به تکه‌هایی از بتن و آهن در دل مسیر تبدیل شده‌اند.

در دیگر نقاط استان نیز چهار نقطه از محورهای ارتباطی آسیب دیده و در این میان تونل شهید میرزایی در محور بندرعباس ـ حاجی‌آباد، پل رودخانه شور در مسیر بندرعباس ـ سیرجان و دو پل در محور سه‌راه میناب به سمت رودان از جمله زیرساخت‌هایی بوده که آسیب دیده است.

جاده‌ای که دیروز راه خانه و بازار بود، امروز به مانعی بزرگ برای رفت و آمد تبدیل شده است، از همین رو استانداری هرمزگان از مردم خواسته تا اطلاع ثانوی از ترددهای غیرضروری در جاده‌ها و محورهای مواصلاتی خودداری کنند.

حالا جاده‌ها فقط مسیر سفر نیستند؛ مسیر امدادرسانی‌اند و هر خودرویی که بی‌دلیل وارد یک محور آسیب‌دیده شود، می‌تواند حرکت نیروهای امدادی و خدماتی را دشوارتر کند.

سیریک؛ چند حمله در یک روز

اگرچه هنوز هم آمریکایی‌ها در مصاحبه‌هایشان حمله به غیرنظامیان را انکار می‌کنند، اما شدت گرفتن حملات دشمن از روز یکشنبه و به طور مکرر زندگی بسیاری از مردم را در جنوب کشور مختل کرده است.

برای مردم سیریک، تکرار حمله فقط به معنای تکرار یک خبر نیست، بلکه به معنای تکرار اضطراب، تکرار نگاه کردن به آسمان، تکرار تماس با اعضای خانواده و تکرار یک پرسش ساده است: «همه سالم هستند؟».

تشنگی روستاهای جاسک

در جاسک، حمله به تأسیسات برق و پمپ‌های آب‌شیرین‌کن اسکله روستای بونجی، آب شرب چند روستا در غرب این شهرستان را قطع کرده است.

در جنوب، آب فقط یک خدمت عمومی نیست؛ مسئله زندگی است. در سرزمینی که گرمای هوا می‌تواند از ۵۰درجه عبور کند، قطع آب یعنی دشوار کردن زندگی برای کودکان، سالمندان و خانواده‌هایی که شاید راه دیگری برای تأمین آب نداشته باشند.

مسئولان اعلام کرده‌اند ارزیابی خسارت ادامه دارد و تلاش برای بازگرداندن پایداری شبکه آب شرب در کوتاه‌ترین زمان ممکن در جریان است.

تپه الله‌اکبر؛ زخمی که باقی ماند

در بندرعباس، حمله به دکل مخابراتی در محدوده تپه الله‌اکبر، بافت مسکونی اطراف را نیز تحت تأثیر قرار داد.

در میان قربانیان این حادثه، زنی جان خود را از دست داد و کودک خردسالش به‌شدت مجروح شد. برای نجات جان این کودک، پزشکان ناچار به انجام جراحی سنگینی شدند.

جنگ برای این کودک دیگر فقط صدای انفجار نیست بلکه زخمی است که قرار است تمام عمر با او بماند.

این همان جایی است که آمار دیگر کافی نیست، نمی‌توان زندگی یک کودک را در یک عدد خلاصه کرد، نمی‌توان درد یک مادر را با تعداد مجروحان توضیح داد؛ جنگ در اینجا چهره‌ای دارد که در اتاق بیمارستان، پشت درهای بسته و در کنار تخت یک کودک دیده می‌شود.

در منطقه حفاظت شده طارم نیز پاسگاه محیط‌بانی سیدجوذر آسیب دیده و در قشم و کیش هم قطعی‌های مکرر برق، شب‌های مردم را طولانی‌تر کرده است آن هم در روزهایی که گرمای جنوب بدون برق و وسایل سرمایشی، خود به یک بحران تبدیل می‌شود.

در اینجا خاموشی فقط خاموش شدن چراغ نیست؛ یعنی خانه‌ای که در گرمای سنگین شب، دیگر کولر ندارد، کودکی که نمی‌تواند بخوابد، سالمندی که هوای گرم را تحمل می‌کند و خانواده‌ای که هر بار با قطع برق، نگران خراب شدن وسایل ضروری زندگی‌اش می‌شود و همه این اسناد یعنی دشمنی دیرینه با مردم ایران!

بوشهر؛ شب‌های پرصدای خلیج فارس

در بوشهر نیز صدای انفجارها بارها مردم را از خانه‌ها بیرون کشیده و انفجارهای پیاپی در نقاط مختلف استان، شیشه‌های خانه‌ها را لرزانده و مردم را نگران کرده است.

استانی که نیروگاه‌ها، بنادر و تأسیسات مهم اقتصادی و نظامی را در خود جای داده، این روزها در معرض فشار مضاعف جنگ قرار دارد؛ فشاری که آثار آن فقط در نقاط هدف دیده نمی‌شود و زندگی روزمره مردم را نیز تحت تأثیر قرار می‌دهد.

مسیرهایی که باید خلوت گذاشت

در هرمزگان، حملات از حوالی جاسک و بندرعباس تا جزیره هرمز و لارک همچنان خبرساز است و گزارش‌های محلی از اصابت موشک به دکل مرکز کنترل ترافیک دریایی حکایت می‌کند.

در چنین شرایطی، مسئولان از مردم خواسته‌اند از سفرهای غیرضروری خودداری کنند. هشدار، ساده به نظر می‌رسد، اما برای بسیاری از مردم جنوب، جاده بخشی از زندگی روزانه است؛ مسیر کار، مدرسه، بازار، درمان و دیدار با خانواده، اما لازم است سفرها را به تعویق بیندازند تا مسیرها خلوت بماند و نیروهای امدادی بتوانند بدون مانع به مناطق آسیب‌دیده برسند.

میان صدای انفجار و صدای زندگی

در روزهای جنگ، مردم جنوب فقط با خطر حمله روبه‌رو نیستند، آن‌ها همزمان باید گرمای سنگین، کمبود آب، اختلال در برق، دشواری رفت و آمد و نگرانی از آینده را هم تحمل کنند اما زندگی متوقف نشده است.

در کوچه‌های بندرعباس، قایق‌ها هنوز کنار خانه‌ها هستند، صیادان هنوز به لنج‌هایشان سر می‌زنند و به دریا نگاه می‌کنند، در بیمارستان‌ها، پزشکان هنوز بر بالین بیماران ایستاده‌اند، امدادگران هنوز در جاده‌های آسیب‌دیده کار می‌کنند، نیروهای راهداری هنوز به دنبال مسیرهای جایگزین‌اند، خانواده‌ها هنوز برای کودکانشان غذا آماده می‌کنند و مادران هنوز کنار تخت فرزندانشان بیدار می‌مانند.

در خانه‌هایی که برق رفته، مردم با پنکه‌های دستی و هر وسیله‌ای که دارند، گرما را تحمل می‌کنند، در روستاهایی که آب قطع شده، چشم‌ها به تانکرها و وعده بازگشت آب است، در جاده‌هایی که پل‌هایشان آسیب دیده مردم به دنبال مسیر دیگری برای رسیدن به مقصدند.

جنگ آمده است تا زندگی را متوقف کند؛ اما زندگی حتی در سخت‌ترین روزها راهی برای ادامه پیدا می‌کند.

شاید صدای انفجار بلند باشد، اما صدای مادری که کنار تخت فرزندش دعا می‌خواند، صدای امدادگری که در تاریکی به سمت محل حادثه می‌رود، صدای صیادی که هنوز قایقش را تعمیر می‌کند و صدای مردمی که خانه‌های آسیب‌دیده‌شان را دوباره سرپا می‌کنند، بلندتر است.

در جنوب، جنگ به دریا، جاده، بیمارستان، خانه و سفره مردم رسیده و در سرزمینی که سال‌ها با گرما، خشکسالی، طوفان و جنگ زندگی کرده است، مردم همچنان چراغ خانه و امید را در دلشان زنده نگه داشته و پای حراست از میهن اسلامی ایستاده‌اند تا آنجا که صدای زندگی‌شان از جنگ بلندتر است.

جدول ۹۴۹۴

طراح: محمدرضا علی‌زاده zadehalireza@gmail.com

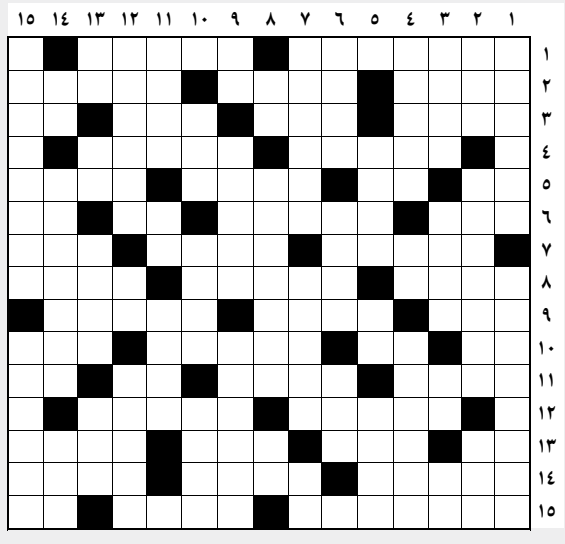

افقی

۱. مقبره - مجلس ازدواج ۲. با آغاز فصل گرما، بایستی مراقب شیوع این بیماری باشیم - شتر تندرو - نخ بافتنی ۳. پروازکننده - سبیل- بخشی از بریتانیا - چوب خوشبو ۴. سرزمین افراسیاب - نام پسرانه وطنی ۵. خاک کوزه‌گری - تکرار یک حرف - توزیع‌کننده - پاندول ۶. صوت تنبیه - برابر فارسی آن گویانه است - شهر توت - صوت ندا ۷. بیان شده - افسانه‌گو - جمع دُر به معنی مروارید ۸. سهل و ساده - آنچه از میت به‌جا ماند - لامپ دوالکترودی ۹. ابزار کار داور - کارتن ضخیم - گام‌ها ۱۰. هزار کیلو - سوغاتی اصفهان - خبرگزاری دانشجویان ایران - از جزایر ایرانی خلیج همیشه فارس ۱۱. نام قدیم رودخانه ولگا - چاره و علاج - خدای سنگی - واحد واکسیناسیون ۱۲. یادبود - فنی در ورزش کشتی ۱۳. راه کوتاه - قرض و دین - میان بدن - دودمان پادشاهی چین از سال ۱۳۶۸ تا ۱۶۴۴ میلادی که پس از فروپاشی پادشاهی مغولان یوآن بنیان گذاشته شد ۱۴. روزانه - پروتئین گیاهی - قانون مغولی ۱۵. شاعر دوران مشروطیت - افق - سودای ناله

عمودی

۱. افسانه - کنایه از خداوند متعال است ۲. عقیده انتخاباتی - کیف آقای مهندس - جواب های ۳. وسایل - ریشه گرفتن - آب بسته- تلخ ۴. ناپسند شرعی - رودخانه اروپایی - درگیر شده ۵. سالک - ترش و شیرین - داستان وسوسه آدم و حوا در این سوره آمده ۶. عمل کردن - کودن - واحد کوچک وزن ۷. شبیه و نظیر - شهرت - عدد خیطی ۸. سودای ناله - رکود و سکون - کجاست؟ ۹. ارجمندی - مو خشک‌کن برقی - نوعی کفپوش ساختمانی ۱۰. هوش و ذکاوت - جا - گریختن ۱۱. نمایندگان - آب ناشنوا - شایسته ۱۲. مجموعه دستگاه‌ها، شعب و کارمندان یک اداره یا یک مؤسسه - وحشی و درنده - امن کردن ۱۳. دریا - کجاست؟ - چند دیه - مرزبان ۱۴. درخت زبان گنجشک - قوی - سوره زنان ۱۵. محافظ شخصی - موقع حساس
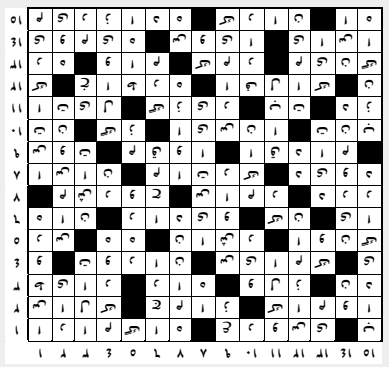
حل جدول