قدس
روزنامه صبح ایران

نگاهی به سریال «سلمان فارسی» ساخته داوود میرباقری که بزرگ‌ترین پروژه تاریخ تلویزیون است و زمستان روی آنتن می‌رود

در جست‌وجوی رستگاری از آتشکده تا حقیقت

+ گفت‌وگو با حجت‌الاسلام مشکاتی/ سلمان فارسی، الگوی همیشگی برای ایرانی مسلمان

۶ روایت

هلاکت سه نظامی آمریکا در حملات ایران، انتقادهای داخلی از «دونالد» را به اوج رسانده است

سنگینی تابوت سربازان روی شانه‌های ترامپ

۲

درباره یک اقدام جنجالی که هم پایگاه رأی شهردار نیویورک را میان حامیانش تثبیت می‌کند و هم می‌تواند به سرمایه انتخاباتی نخست‌وزیر رژیم صهیونیستی تبدیل شود

ممدانی علیه نتانیاهو؛ جدالی با دو برنده

۳

یکی از سازندگان انیمیشن‌های لگویی در گفت‌وگو با قدس از جنگ روایت‌ها در جنگ رمضان می‌گوید

از مشهد تا جهان روایت مقاومت با هوش مصنوعی

طور

۳ اپیزود از تعطیلی فوتبال ۳۶۰

فردوسی‌پور نه چندان عادل

چرتکه انداختن آقای سرمربی پس از حذف در جام جهانی

پاداش ۱۴۰میلیاردی حق من است!

۷

تأخیر در تسویه مطالبات فروشگاه‌ها و خلف وعده در افزایش مبلغ؛ دو چالش پیش روی کالابرگ الکترونیکی

بی‌پولی کالابرگ

۴

دولت و مجلس بر ضرورت افزایش رقم کالابرگ الکترونیکی با توجه به افزایش قیمت اقلام اساسی تأکید دارند، اما رایزنی‌ها برای پیدا کردن منابع پایدار مالی بدون ایجاد ناترازی جدید تاکنون بی‌نتیجه مانده است و اخبار متعددی هم از قطعی یا اختلال در دسترسی برخی فروشگاه‌های طرف قرارداد به سامانه کالابرگ، تأخیر در تسویه مطالبات فروشگاه‌ها با این سامانه و...

توجه
خرید روزنامه باطله در محل ۸۰,۰۰۰ تومان
خرید کتاب ،دفتر ، کاغذ و پرونده با قابلیت امحاء
۰۹۱۵۴۷۴۷۵۱۱
۱۴۰۵۰۶۸۴۰

آگهی مزایده فروش ذرت علوفه ای
شرکت کشاورزی رضوی
شرکت کشاورزی رضوی در نظر دارد ، نسبت به فروش ذرت علوفه ای کشت و صنعت های تابعه از طریق مزایده عمومی اقدام نماید. لذا از متقاضیان دعوت می شود ، جهت دریافت اسناد مزایده به آدرس سایت http://tender.epf.ir (قسمت مزایده) و www.kaqr.ir مراجعه نمایند . مهلت ارائه پیشنهادات تا پایان وقت اداری مورخ ۱۴۰۵/۰۵/۰۶ می باشد. ضمناً در صورت نیاز به دریافت اطلاعات با شماره تلفن ۰۵۱۳۸۵۲۰۰۱۲ داخلی ۴۰۲ تماس حاصل نمایند.
شرکت کشاورزی رضوی-آستان قدس رضوی
۱۴۰۵۰۷۱۳۹

مناقصه عمومی تامین سقف سالن ورزشی
موسسه تربیت بدنی بنیاد کرامت رضوی در نظر دارد نسبت به تامین سقف یک سالن چندمنظوره با جنس ساندویچ پنل برابر اسناد مناقصه به افراد حقیقی یا حقوقی واجد شرایط واگذار نماید. لذا از متقاضیان دعوت می گردد از تاریخ انتشار آگهی حداکثر لغایت ۱۰ مرداد ماه ضمن بازدید از موضوع نسبت به دریافت اسناد و تحویل پیشنهاد قیمت خود به آدرس مشهد ، بلوار فردوسی ، نبش تقاطع خیام ، ساختمان اداری سردار شهید سلیمانی ، واحد امور مالی مراجعه و یا با شماره ۳۷۶۷۲۲۳۶ و یا ۵-۳۷۶۱۸۰۰۴ تماس حاصل فرمایند.
روابط عمومی تربیت بدنی بنیاد کرامت رضوی
هزینه چاپ آگهی بعهده برنده مناقصه خواهد بود
۱۴۰۵۰۷۰۰۰۰

آگهی دعوت سهامداران شرکت مهاب ثامن(سهامی خاص) ثبت شده به شماره ۱۴۶۸۱ و شناسه ملی ۱۰۳۸۰۳۰۳۱۳۹ جهت تشکیل مجمع عمومی عادی بطور فوق العاده
بدینوسیله از کلیه سهامداران شرکت دعوت می شود تا در جلسه مجمع عمومی عادی بطور فوق العاده مورخ ۱۴۰۵/۰۵/۱۲ ساعت ۱۰ صبح با دستور انتخاب اعضاء هیئت مدیره که به آدرس مشهد- سناباد خیابان اسداله زاده پلاک ۲۳ طبقه سوم با کدپستی ۹۱۸۳۶۴۳۷۳۵ تشکیل می گردد حضور بهم رسانید.
هیئت مدیره شرکت
۱۴۰۵۰۷۱۵۵ ب

آب شرب برای بازی کودکان تامین نمی شود، برای سلامتی کودکان توزیع می شود
مواظب آب باشیم
وزارت نیرو
شرکت مهندسی آب و فاضلاب کشور
۱۴۰۵۰۷۰۵۳ ف

(آگهی مناقصه عمومی یک مرحله ای) نوبت دوم
وزارت امور اقتصادی و دارایی
گمرک جمهوری اسلامی ایران
حوزه نظارت گمرکات استان سیستان و بلوچستان
نام دستگاه : حوزه نظارت گمرکات استان سیستان و بلوچستان

ردیف	موضوع مناقصه	برآورد اولیه (ریال)	میزان تضمین شرکت در فرآیند ارجاع کار(ریال)	شماره مناقصه
۱	خرید سرور جهت گمرکات استان سیستان و بلوچستان	۱۹۰/۰۰۰/۰۰۰/۰۰۰	۹/۵۰۰/۰۰۰/۰۰۰	۲۰۰۵۰۰۳۶۰۴۰۰۰۰۰۴

-کلیه مراحل برگزاری مناقصه از دریافت اسناد تا ارائه پیشنهاد مناقصه گران و بازگشایی پاکات از طریق درگاه سامانه تدارکات الکترونیکی دولت (ستاد) به آدرس www.setadiran.ir انجام خواهد شد و لازم است مناقصه گران در صورت عدم عضویت قبلی ، مراحل ثبت نام در سایت مذکور و دریافت گواهی امضاء الکترونیکی را جهت شرکت در مناقصه محقق سازند.
تاریخ انتشار مناقصه در سامانه ۱۴۰۵/۰۴/۲۴ می باشد.
۱. مهلت زمانی دریافت اسناد مناقصه از سایت : تا ساعت ۱۹ عصر روز سه شنبه مورخ ۱۴۰۵/۰۴/۳۰
۲. مهلت ارسال پاسخ پیشنهادها از طریق سامانه : تا ساعت ۱۳ عصر روز یکشنبه مورخ ۱۴۰۵/۰۵/۱۱
۳. زمان بازگشایی پاکات : ساعت ۱۰ صبح روز دوشنبه مورخ ۱۴۰۵/۰۵/۱۲
جهت دریافت اطلاعات بیشتردر خصوص اسناد مناقصه و ارائه پاکت الف به آدرس زاهدان ، بلوار شهید مطهری ، حوزه نظارت گمرکات استان مراجعه و یا با شماره تلفن ۳۳۲۲۹۴۹۴-۰۵۴ تماس حاصل فرمایید.
شناسه آگهی ۲۲۳۰۱۴۵ میم الف ۴۰۲۶
حوزه نظارت گمرکات استان سیستان و بلوچستان

اداره کل راهداری و حمل و نقل جاده ای استان مازندران
((آگهی مناقصه عمومی با ارزیابی کیفی (فشرده) – نوبت دوم))
اداره کل راهداری و حمل و نقل جاده ای استان مازندران در نظر دارد مناقصه عمومی ذیل را از طریق سامانه تدارکات الکترونیکی دولت برگزار نماید کلیه مراحل مناقصه از دریافت اسناد تا ارائه پیشنهاد و بازگشایی از طریق سامانه تدارکات الکترونیک دولت (ستاد) به آدرس www.setadiran.ir انجام خواهد شد.

	شماره مناقصه	موضوع	مبلغ برآورد	مبلغ تضمین فرایند ارجاع کار	مدت اجرای کار	دوره تضمین
۱	۲۰۰۵۰۰۳۴۸۹۰۰۰۰۶۶	تعمیر و نگهداری جاری راه و ابنیه فنی و کلیه عملیات راهداری در طول محور های شریانی ، اصلی ، فرعی و روستایی استان مازندران - تجدید اول	۸۱۰/۴۵۱/۲۰۰/۰۰۰	۴۰/۵۲۲/۵۶۰/۰۰۰	۱۲ ماه	ندارد

دارا بودن حداقل رتبه ۵ در رشته راه و ترابری و با رعایت سقف ارجاع کار از سازمان برنامه و بودجه الزامی می باشد
مهلت زمانی دریافت اسناد مناقصه و ارزیابی از سامانه ستاد :
تا ساعت ۱۴ مورخ ۱۴۰۵/۰۴/۳۱
مهلت ارائه پیشنهاد و ارزیابی کیفی در سامانه ستاد :
ساعت ۱۴ مورخ ۱۴۰۵/۰۵/۱۴
مهلت تحویل پاکت تضمین و ارزیابی کیفی به دبیرخانه حراست اداره کل : تا پایان ساعت اداری مورخ ۱۴۰۵/۰۵/۱۴
زمان بازگشایی پیشنهادات: ساعت ۸,۳۰ صبح مورخ ۱۴۰۵/۰۵/۱۸ در دفتر مدیر کل
آدرس : ساری خیابان انقلاب مقابل استانداری- اداره پیمان و رسیدگی تلفن ۳۳۲۲۶۰۰۲ -۰۱۱
این آگهی همزمان در سایت iets.mporg.ir نیز درج گردیده است.
شناسه آگهی ۲۲۳۰۳۵۱
۱۴۰۵۰۷۰۵۶ ف

با تغییر مسیر نفتکش‌های سعودی، بحران از خلیج فارس به دریای سرخ کشیده شد

و بازار انرژی در وضعیت پرریسک‌تری قرار گرفت

اتصال باب‌المندب به هرمز

گروه سیاسی| در صد و چهل و چهارمین روز تقابل، آمریکا برای دهمین شب پیاپی ایران را هدف قرار داد و انفجارهایی در بندرعباس، قشم، چابهار، شیراز و آبدانان گزارش شد. همزمان، سپاه از آتش‌سوزی گسترده در دو نفتکش در تنگه هرمز خبر داد و انصارالله یمن با هشدار مستقیم به شرکت‌های کشتیرانی، محاصره دریایی عربستان را اجرایی کرد. در همین روز، کویت بار دیگر از حمله به تأسیسات آب‌شیرین‌کن و نیروگاهی خود خبر داد و بحرین و اردن نیز با موج تازه پهپادها و موشک‌های ایرانی روبه‌رو شدند. جنگ دیگر فقط مسئله یک تنگه نیست؛ مسیرهای فرار از بحران نیز یک‌به‌یک به میدان خطر تبدیل می‌شوند.

■هرمز؛ عبور فقط با هماهنگی تهران

در هرمز، موضع ایران صریح‌تر از روزهای قبل بیان شد. منابع ایرانی اعلام کردند تا زمانی که حملات آمریکا ادامه دارد، اجازه عبور عادی از تنگه صادر نخواهد شد و هر تصمیم درباره بازگشایی یا محدودیت عبور، بر اساس ملاحظات امنیتی ایران گرفته می‌شود. سپاه نیز اعلام کرد دو نفتکش که مسیر جنوبی و ناامن را انتخاب کرده بودند، گرفتار انفجار و آتش‌سوزی شدند. این رخداد، ادعای آمریکا درباره ایجاد مسیر مطمئن جایگزین را تضعیف کرد. ایران می‌خواهد نشان دهد امنیت کشتیرانی نه با اسکورت آمریکا، بلکه با پذیرش قاعده‌ای ممکن است که ایران برای عبور از هرمز تعریف می‌کند. به همین دلیل، موضوع فقط توقف یا حرکت کشتی‌ها نیست؛ مسئله این است که چه کسی اجازه عبور می‌دهد و چه کسی مسئول امنیت آن شناخته می‌شود.

■کویت و بحرین همچنان تحت فشار

در سطح منطقه‌ای، ایران حملات به مراکز مرتبط با حضور آمریکا را ادامه داد. کویت اعلام کرد تأسیسات آب‌شیرین‌کن و نیروگاهی این کشور برای چهارمین روز پیاپی هدف قرار گرفته و برخی نقاط دچار آتش‌سوزی و خسارت جدی شده‌اند. پدافند کویت نیز با موج تازه‌ای از حملات موشکی و پهپادی درگیر شد. در بحرین، آژیرهای هشدار چند بار به صدا درآمد و مقام‌های این کشور از رهگیری پرتابه‌های ایرانی خبر دادند. ایران این حملات را پاسخ به نقش پایگاه‌های آمریکا در عملیات علیه خود می‌داند؛ اما پیامد عملی آن، افزایش نگرانی دولت‌های خلیج فارس است. کشورهای عربی منطقه اکنون میان دو فشار قرار گرفته‌اند؛ از یک سو نمی‌خواهند در جنگ آمریکا با ایران تعریف شوند و از سوی دیگر، زیرساخت‌هایشان به‌دلیل میزبانی نظامی از واشنگتن در معرض آسیب قرار گرفته است.

■باب‌المندب؛ بسته شدن مسیر دوم

تحول تعیین‌کننده روز گذشته، عملیاتی شدن تهدید انصارالله علیه عربستان بود. انصارالله در نامه‌ای به شرکت‌های کشتیرانی هشدار داد بارگیری یا تخلیه کالا در بنادر سعودی می‌تواند کشتی‌ها را در هر نقطه‌ای در تیررس قرار دهد. پس از این هشدار، دو نفتکش حامل نفت سعودی برای چین و هند در دریای سرخ تغییر مسیر دادند.

اهمیت این اتفاق در آن است که بندر ینبع و مسیر دریای سرخ، راه جایگزین عربستان برای کاهش وابستگی به هرمز بود.

اکنون با ورود باب‌المندب به معادله، نه فقط مسیر اصلی صادرات انرژی منطقه، بلکه مسیر فرعی و جایگزین آن نیز زیر فشار قرار گرفته است. این یعنی جنگ کشتیرانی از خلیج فارس به دریای سرخ امتداد یافته و محاسبات بازار انرژی پیچیده‌تر شده است.

■دیپلماسی پشت دود حملات

با وجود تشدید میدان، نشانه‌هایی از تلاش برای مهار بحران دیده می‌شود. وزیر کشور ایران در اسلام‌آباد با نخست‌وزیر و فرمانده ارتش پاکستان دیدار کرد؛ سفری که در ظاهر دوجانبه بود، اما با توجه به نقش پاکستان در تفاهم‌نامه قبلی، احتمال بررسی طرح تازه آتش‌بس را تقویت می‌کند. همزمان گزارش‌هایی از پیشنهاد میانجی‌ها برای آتش‌بس ۱۰ روزه منتشر شد و همین خبر بخشی از فشار بازار نفت را کاهش داد.

با این حال، حملات هنوز متوقف نشده است. آمریکا می‌گوید بمباران را تا زمان تصمیم ترامپ ادامه می‌دهد و ایران نیز پاسخ را به توقف حملات گره زده است. بنابراین گفت‌وگو فعلاً نه پایان بحران، بلکه تلاشی برای جلوگیری از گسترش بیشتر آن است.

■ایستگاه صد و چهل و چهارم؛ جنگ مسیرها

جنگ وارد مرحله‌ای شده که در آن هر مسیر جایگزین می‌تواند خود به بحران تازه‌ای تبدیل شود. هرمز ناامن است، باب‌المندب تهدید می‌شود، تأسیسات کویت آسیب می‌بیند و نفتکش‌های سعودی تغییر مسیر می‌دهند. آمریکا پس از ۱۰ شب حمله هنوز نتوانسته قاعده عبور را به وضع سابق برگرداند و ایران نیز با گسترش دامنه پاسخ، هزینه جنگ را در مسیرهای انرژی پخش می‌کند. فشار نظامی بدون توافق سیاسی، فقط مسیرهای بیشتری را به میدان جنگ می‌کشاند. هر چه محاصره ادامه یابد، جغرافیای بحران هم گسترده‌تر می‌شود.

خبر

سخنگوی دولت در بازدید از جاسک:

لنج‌های تجاری بدون فعالیت نظامی هدف حمله آمریکا قرار گرفته‌اند

سخنگوی دولت با اشاره به بازدید خود از مناطق آسیب‌دیده شهرستان جاسک در جریان سفر به هرمزگان گفت: همان گونه که مشهود است، لنج‌های تجاری بندر جاسک و انبارهای نگهداری کالاهای تاجران که بدون هیچ گونه فعالیت نظامی بوده‌اند، هدف حمله آمریکا قرار گرفته‌اند.

فاطمه مهاجرانی در سفر به هرمزگان و بازدید از شهرستان جاسک، اظهار کرد: با حضور در بندر جاسک، وضعیت مناطق آسیب‌دیده این شهرستان مورد ارزیابی قرار گرفت.

مهاجرانی با ابراز امیدواری نسبت به عبور از شرایط کنونی با تکیه بر ایستادگی ملی تصریح کرد: مطمئن هستیم که با عقلانیت، تدبیر و پایداری موجود، خواهیم توانست به‌صورت عزتمندانه و سرافرازانه پیروز این جنگ باشیم.

در این بازدید، فرماندار جاسک از هدف قرار گرفتن ۱۰۰ شناور مردمی در حملات اخیر آمریکا به بندر جاسک خبر داد. احمد جمال‌الدینی گفت: بندر جاسک خط مقدم تقابل با دشمن متخاصم است.

روایت عضو کمیسیون امور داخلی

در جلسه مجازی مجلس چه گذشت؟

عضو کمیسیون امور داخلی کشور و شوراها اظهار کرد: روز سه‌شنبه نخستین جلسه علنی مجازی مجلس شورای اسلامی به‌صورت آزمایشی برگزار شد تا نحوه برگزاری این جلسات از هفته آینده از طریق سامانه برخط انجام شود.

علی اصغر نخعی‌راد، نماینده مشهد و کلات در مجلس شورای اسلامی در گفت‌وگو با ایسنا با تشریح جزئیات این جلسه علنی، گفت: برگزاری جلسه علنی مجلس به‌صورت مجازی، جنبه آزمایشی داشت و با هدف بررسی آمادگی سامانه برگزاری جلسات برخط و آمادگی نمایندگان برای آغاز جلسات رسمی از هفته آینده برگزار شد.

وی ادامه داد: از آنجا که هنوز قانون مصوب مجلس برای برگزاری جلسات در شرایط اضطرار به‌صورت مجازی ابلاغ نشده است، جلسه نمی‌توانست بر اساس آن قانون تشکیل شود. بنابراین برای اینکه هفته آینده قرار است این جلسات تشکیل شود و فعلاً هم باید به‌صورت برخط و جلسات وبیناری باشد، این هفته هیئت رئیسه تصمیم گرفت جلسه علنی را به‌صورت مجازی و آزمایشی برگزار کند. دستور جلسه نیز به‌صورت آزمایشی بود.

نماینده مجلس همچنین اعلام کرد: حدود ۲۰۰ نفر از نمایندگان در جلسه شرکت داشتند.

گزارش

هلاکت سه نظامی آمریکا در حملات ایران، انتقادهای داخلی از «دونالد» را به اوج رسانده است

سنگینی تابوت سربازان روی شانه‌های ترامپ

هدایت جاوید| با وجود رجزخوانی جنگی ترامپ، آنچه روشن است گرفتاری شدید وی در عرصه تقابل با ایران است که همین مسئله رئیس‌جمهور را در آستانه انتخابات میان‌دوره‌ای مجلس، در قامت عنصر نامطلوب اردوگاه جمهوری‌خواهان معرفی کرده و در کانون انتقادها قرار داده است.

حمله به رئیس‌جمهور به سبب جنگ اسرائیلی احمقانه‌ای که به پا کرده، از همان ابتدا وجود داشت. ترامپ هر بار با یادآوری سناریو عراق و افغانستان، تلاش داشت اتفاق اخیر را توجیه کند و حتی جو بایدن همتای پیشینش را مقصر شرایط جلوه دهد! با مرگ سه نظامی ایالات متحده در حملات اخیر ایران به اردن و عراق به نظر ماست مالی و سرپوش گذاشتن بر ماجرا دیگر جواب نمی‌دهد و این دونالد را در وضعیت آشفته و شکننده‌ای قرار داده است.

■شکست بزرگ

اگرچه بسیاری بر این باورند که واشنگتن آمار دقیق و درستی از شمار تلفات و هزینه‌هایش را با هدف جلوگیری از فشارهای داخلی و تضعیف روحیه نظامیان منتشر نمی‌کند اما طبق آمار رسمی از آغاز جنگ در ۹ اسفند ۱۴۰۴، دست‌کم ۱۷ نظامی آمریکایی کشته شده‌اند. همچنین طی دو هفته اخیر حدود ۱۰۰ نظامی در جریان درگیری‌ها زخمی شده‌اند. اکنون و در شرایطی که نگرانی‌ها درباره گسترش دامنه درگیری در خاورمیانه افزایش یافته، دموکرات‌ها فشار بر رئیس‌جمهور با هدف خاتمه دادن به جنگ را افزایش داده‌اند. در این باره کریس مورفی، سناتور دموکرات ایالت کنتیکت، با انتقاد از سیاست‌های دولت تأکید می‌کند ترامپ «به شکلی نگران‌کننده کنترل جنگ را از دست داده است». جو کِنت، رئیس پیشین مرکز ملی مبارزه با تروریسم آمریکا نیز با اشاره به تلفات اخیر، خواستار پایان فوری جنگ شده و نوشت: «این جنگ نباید از ابتدا آغاز می‌شد. اگر بخواهیم آن را به هر روشی غیر از خروج فوری پایان دهیم، اوضاع فقط بدتر خواهد شد». مارجری تیلور گرین، نماینده پیشین مجلس نمایندگان نیز با انتقاد از ادامه جنگ تأکید می‌کند: «اگر شما برای باز کردن تنگه هرمز که پیش از آغاز جنگ هم باز بود، وارد یک جنگ غیرضروری با ایران نمی‌شدید، امروز سربازان آمریکایی کشته نمی‌شدند».

■کارزار فشار حداکثری علیه ترامپ!

«شکست بزرگ»، «جنگ بی‌پایان»، «فرو رفتن در باتلاق» و «ببر کاغذی» دیگر تعابیری است که تحلیلگران و رسانه‌ها درباره وضعیت جاری ایالات متحده در مواجهه با جمهوری اسلامی به‌کار برده‌اند.

به گزارش فایننشال تایمز نبرد در حال ورود به مرحله پیچیده‌تری بوده و این رئیس‌جمهور را در بن‌بست راهبردی قرار داده، ولی جالب تلاش صهیونیست‌ها برای فرار از موقعیت و تنها گذاشتن ترامپ در این باتلاق است. در این باره بزالل اسموتریچ، وزیر دارایی تندرو اسرائیلی دیروز مدعی شد تل‌آویو منفعتی در ورود به جنگ مستقیم میان آمریکا و ایران ندارد و وضعیت کنونی، بهترین سناریو ممکن برای اسرائیل است!

همزمان مستأجر کاخ سفید اگرچه تلاش دارد با حرف‌درمانی و گفتن اینکه «هر بار که ایران یک سرباز آمریکایی را بکشد، آن‌ها بهای آن قتل را چندین برابر خواهند پرداخت» کمی اوضاع را تلطیف کند، اما به نظر شدت انتقادها بر رفتار وی اثرگذار بوده است. انتشار تصویر نظرسنجی مؤسسه «بیگ دیتا پال (big data poll)» در شبکه اجتماعی تروث‌سوشال توسط رئیس‌جمهور ایالات متحده که بر اساس آن رأی‌دهندگان از توافق صلح با ایران حمایت می‌کنند، از سوی برخی تمایل وی به کاهش تنش تعبیر می‌شود. طبق نظرسنجی منتشر شده، ۶۰/۴ درصد از رأی‌دهندگان از توافق با ایران حمایت کردند در حالی که ۲۳/۷ درصد با آن مخالف هستند؛ تصویری که با عنوان «آمریکایی‌ها با قاطعیت از توافق صلح ایران حمایت می‌کنند» در توییتر کاخ سفید بازنشر شد. انتشار پست مذکور در حالی بود که کمی پیش‌تر فاکس‌نیوز رسانه نزدیک به رئیس‌جمهور با انتشار نظرسنجی دیگر تأکید کرد ۶۹ درصد مردم از عملکرد وی در موضوع جنگ با ایران رضایت ندارند؛ دو رویداد موازی و معنادار که منعکس‌کننده شدت فشارها بر دونالد بوده و در محیطی که طبق گفته کارولین لویت، سخنگوی کاخ سفید، ترامپ امروز با حضور در پایگاه هوایی «دوور» شخصاً در مراسم انتقال نظامیان کشته‌شده حضور خواهد یافت، کارزار فشار حداکثری علیه وی برای پایان دادن به نبرد فرسایشی و بی‌سرانجام را وارد مرحله تازه‌ای خواهد کرد.

دیدگاه

جنگ و همبستگی اجتماعی؛ از ابن‌خلدون تا امروز

محمدجواد ازغنده| این روزها که اخبار جنگ در صدر خبرهاست، ناخودآگاه یاد نظریه‌ای قدیمی افتادم که شاید بتواند بخشی از رفتار دو طرف درگیری را توضیح دهد؛ نظریه «عصبیت» ابن‌خلدون. جامعه‌شناسی که قرن هشتم هجری، در مقدمه‌اش، یک الگوی چرخه‌ای برای ظهور و سقوط دولت‌ها ارائه داد و حرفش این بود که هیچ قدرتی بدون یک همبستگی درونی محکم، دوام نمی‌آورد.

ابن‌خلدون «عصبیت» را همان حس تعصب و وفاداری جمعی می‌داند که سبب می‌شود اعضای یک گروه برای حفظ کیان خود از جان مایه بگذارند. او معتقد بود این همبستگی در نسل‌های اولیه قوی است، اما کم‌کم با رفاه و تجمل‌گرایی تحلیل رفته و دولت به سمت فروپاشی می‌رود. تنها جایی که این چرخه نقض می‌شود، جایی است که عصبیت با دین گره می‌خورد؛ چون دین، انگیزه را از سطح منافع مادی که منشأ عصبیت است، فراتر می‌برد و به آن دوام می‌دهد.

حالا اگر با این عینک به جنگ نگاه کنیم، شاید بشود تفاوت رفتار اجتماعی دو طرف را بهتر فهمید. از یک سو، آمریکا را می‌بینیم که با یک افکار عمومی عمیقاً دوقطبی وارد این دوره از درگیری‌ها شد.

نظرسنجی‌های پیو در روزهای اخیر نشان می‌دهد نزدیک به ۶۰ درصد آمریکایی‌ها اقدام نظامی کشورشان را اشتباه می‌دانند و جالب‌تر اینکه شکاف سیاسی در این مسئله کاملاً جدی است؛ حدود ۹۰ درصد دموکرات‌ها مخالف و نزدیک به ۷۰ درصد جمهوری‌خواهان موافق بوده‌اند. یعنی آن همبستگی ملی که لازمه یک جنگ فرسایشی است، عملاً در جامعه آمریکا وجود ندارد.

اگر ابن‌خلدون امروز زنده بود، احتمالاً این را نشانه‌ای از «نسل سوم یا چهارم» یک قدرت می‌دانست؛ جایی که فساد و اختلاف جای عصبیت را گرفته است. در سوی دیگر، آنچه از ایران در این مدت دیده شده، تا حدی خلاف این تصویر است.

طبیعتاً جنگ فشار زیادی به جامعه وارد کرده و نباید همه چیز را اگلگون دید، اما آنچه در برخی پیمایش‌های داخلی (از جمله نظرسنجی خبر آنلاین با حجم نمونه نسبتاً بالا) بازتاب پیدا کرده، نشان از سطح قابل توجهی از تاب‌آوری دارد. نکته‌ای که برای من جالب بود، نسبت دادن این تاب‌آوری به منابع معنوی و ایمان دینی بود.

انگار همان چیزی که ابن‌خلدون می‌گفت: وقتی دین با همبستگی قومی و ملی گره می‌خورد، دیگر آن همبستگی به این راحتی‌ها از بین نمی‌رود. جنگ در این روایت، نه یک تهدید فروپاشانه، بلکه نوعی آزمون برای سنجش استحکام این پیوند بوده است. البته این تحلیل را نباید ساده‌انگارانه تعبیر کرد.

اولاً داده‌های پیمایشی در شرایط جنگی معمولاً با حاشیه خطای قابل توجهی همراه است و نمی‌شود روی همه اعداد و ارقام خیلی محکم ایستاد. ثانیاً تاب‌آوری اجتماعی پدیده‌ای چندعاملی است و نمی‌توان همه‌اش را به یک متغیر تقلیل داد.

اما از منظر ابن‌خلدونی، به نظر می‌رسد در این نبرد نامتقارن، آن طرفی که از عصبیت پایدارتری برخوردار است، شانس بیشتری برای مدیریت بحران دارد؛ نه لزوماً به خاطر تجهیزات، که به خاطر عمق همبستگی درونی. شاید مهم‌ترین درسی که این روزها از مقدمه ابن‌خلدون می‌شود گرفت، این است که سرنوشت جنگ‌ها را در نهایت نه موشک‌ها، که باورهای مردم تعیین می‌کنند.

دیدگاه

گمانه‌زنی‌ها درباره گزینه‌های پیش رو به اخبار ضدونقیض رسیده است

پیشواز جنگ زمینی

محمد ولایی| گمانه‌زنی‌ها درباره ادامه جنگ و گزینه‌های پیش رو به اخبار ضدونقیض درباره رویارویی زمینی رسیده و سناریوهای متعددی هم درباره‌اش مطرح می‌شود.

هدف قرار دادن سیستم‌های دفاعی و امنیتی جزایر ایرانی و نوار ساحلی جنوب کشور و فراتر از آن، تخریب زیرساخت‌های ارتباطی این مناطق و تلاش برای قطع ارتباط با نواحی داخلی، در کنار افزایش انتقال تسلیحات مرتبط به منطقه، هرچند چندان مؤثر نبوده، ولی ممکن است مؤید این فرضیه باشد.

علاوه بر این‌ها مدتی است که لشکر رسانه‌ای دشمن در حال آماده‌سازی افکار عمومی و عادی‌سازی حمله زمینی آمریکاست و از همین حالا در حال بزک کردن تصویر ورود سربازان آمریکایی به خاک ایران هستند.

گرچه ممکن است این مأموریت توسط نیروهای تروریست و تجزیه‌طلبی انجام شود که سال‌هاست به عنوان نیروهای نیابتی آمریکا در منطقه روی آن‌ها سرمایه‌گذاری شده و ممکن است پیشقراول چنین حماقتی شوند تا در صورت موفقیت راه را برای نظامیان آمریکایی باز کنند.

تردیدی نیست که بخش عمده‌ای از این سناریوها کارزار رسانه‌ای و جنگ روانی دشمن است برای القای ترس و احساس انسداد تا به رفتارهای هیجانی یا فلج تصمیم‌گیری منجر شود و دشمن با کمترین هزینه به هدف خود برسد؛ یعنی تضعیف، انفعال و تسلیم.

و تردیدی هم نیست که نزدیک شدن آمریکایی‌ها و ورود نظامیان آمریکایی به عرصه جنگ زمینی، فرصتی بی‌نظیر برای وارد کردن حداکثر ضربات به نیروی انسانی آن‌هاست. ضرباتی که بیش از هر خسارتی برای افکار عمومی آمریکا دردآور خواهد بود و آینده سیاسی جنگ‌طلبان را به مخاطره خواهد انداخت.

با وجود این در برابر چنین احتمالی نباید منفعل بود. انفعال در جنگ به معنای ترس است و همین ترس است که دشمن را به تحقق چنین حماقت‌هایی مصمم می‌کند. امنیت ملی وقتی مفهوم می‌یابد که مبتنی بر بازدارندگی و جلوگیری از ناامنی باشد و انتظار کشیدن برای پاسخ به ناامنی، نقض غرض است.

راهکار جلوگیری از حمله زمینی یا مقابله با آن نیز چیزی جز تحقق بازدارندگی نیست. یعنی اثبات اینکه چنین حماقتی هزینه‌ای فراتر از محاسبات دشمن دارد و تلفاتی بیش از طاقتش به او وارد خواهد کرد. برای اثبات این ادعا راهی جز این نیست که با قدرت به پیشواز جنگ زمینی برویم!

در این فضا نیروهای مسلح ما نیز حملات موشکی و پهپادی متقابلی را نسبت به استعداد نظامی و پشتیبانی دشمن انجام می‌دهند؛ اما واقعیت آن است که مزیت اصلی نیروهای مسلح ما، نیروهای زمینی هستند و علاوه بر این، جنگ زمینی امکان فعال کردن خیل عظیمی از بسیجیان و مردم جان‌فدا در جریان جنگ را نیز فراهم می‌کند.

بنابراین می‌توان انتظار داشت که علاوه بر ظرفیت‌های نظامی، ظرفیت‌های اجتماعی نیز به خدمت امنیت ملی درآیند که برای این منظور شبکه ارتباطی مردمی شکل گرفته در مساجد و اجتماعات شبانه، بستر مناسبی خواهد بود.

سازماندهی واقعی جان‌فداهای آماده و اعزام نیروهای مردمی به مناطق تنش، تشکیل گردان‌های مدافع یا حتی اعلام آمادگی گردان‌های شهادت‌طلب تهاجمی برای حمله به پایگاه‌های آمریکا در منطقه، طرح جدی مداخله مردمی برای تغییرات سیاسی در کشورهای متخاصم منطقه و راهکارهایی از این دست می‌تواند در دستور کار قرار گیرد.

اما در دسترس‌ترین اقدام، آموزش‌های نظامی دفاع فعال در برابر حمله زمینی برای عموم مردم است که اراده ملی دفاع در برابر این تهدید را به رخ خواهد کشید. تجربه مختصر این آموزش‌ها در صداوسیما، پیش از این بازتاب گسترده‌ای پیدا کرد که نشان از تأثیرگذاری آن بود. به‌ویژه اینکه سلاح‌هایی مثل پهپادهای انتحاری اف‌پی‌وی با وجود تأثیر فوق‌العاده در جنگ‌های نوین، مرزهای نظامی‌گری را جابه‌جا کرده و آن را به بازی‌وارگی نزدیک کرده است. سلاحی که همه بضاعت آموزشی‌اش یک گوشی هوشمند است یا نهایتاً یک دسته بازی رایانه‌ای!

آموزش هزاران ایرانی اعم از زن و مرد و پیر و جوان و حتی کودکان با شبیه‌سازهای پهپادی و حتی تبدیل گیم‌نت‌ها به سیمولاتورهای نظامی و راه‌اندازی خط مونتاژ پهپاد فیبر نوری توسط مردم، تصویری است که می‌تواند دشمن را در محاسباتش دچار تردید کند.

درباره یک اقدام جنجالی که هم پایگاه رأی شهردار نیویورک را میان حامیانش تثبیت می‌کند و هم می‌تواند به سرمایه انتخاباتی نخست‌وزیر رژیم صهیونیستی تبدیل شود

ممدانی علیه نتانیاهو؛ جدالی با دو برنده

محسن فاطمی‌نژاد | به اعتبار تعبیر معروف «وصف العیش، نصف العیش» همه حتی به قدر حرف زدن از امکان دستگیری نخست‌وزیر رژیم جعلی صهیونیستی در سفرش به نیویورک خوشحال می‌شویم، ولی در عین حال جالب است بدانیم که شاید حامیان رسانه‌ای نتانیاهو، خیلی از صحبت در این موضوع و حتی اقدام ناموفق برای آن بدشان نیاید. تقریباً همه از ماجرای جنجالی اظهارنظرهای زهران ممدانی، شهردار نیویورک در مورد بررسی امکان دستگیری نتانیاهو در سفر سالیانه‌اش به نیویورک برای حضور در مجمع عمومی سازمان ملل و سخنرانی در آن شنیده‌ایم. ممدانی در پادکست نیویورک تایمز که روز شنبه پخش شد، گفت تیم حقوقی او در حال بررسی این موضوع است که آیا زمینه‌ای برای بازداشت نتانیاهو وجود دارد یا خیر. این صحبت‌ها به‌شدت فضای رسانه‌ای جهان را درنوردید و در نهایت روز دوشنبه منجر به انتشار یک فرسته توسط دونالد ترامپ در شبکه اجتماعی‌اش شد. او نوشت: «بنیامین در هیچ شرایط و به هیچ شکلی، در مدت حضورش در ایالات متحده آمریکا بازداشت نخواهد شد».

■از وعده انتخاباتی تا آزمون عملی شهردار نیویورک

اگرچه ایالات متحده صلاحیت دیوان کیفری بین‌المللی را به رسمیت نمی‌شناسد و عضوی از این دادگاه نیست، اما ممدانی در جریان مبارزات انتخاباتی شهرداری خود در سپتامبر گذشته متعهد شد در صورت سفر نتانیاهو به نیویورک، او را دستگیر خواهد کرد. حالا باید در نظر داشت که این مسئله، به کارزاری برای محک وعده‌های انتخاباتی او نیز بدل شده است، هر چند او در همان پادکست هم اشاره کرد که هنوز مطمئن نیست آیا از نظر قانونی صلاحیت دستور دادن به پلیس، که تحت نظارت او است، برای بازداشت یک رهبر خارجی را دارد یا خیر.

با وجود همه این مسائل، چه تلاشی هر چند نافرجام و نمایشی برای دستگیری نتانیاهو انجام بگیرد و چه در ساحت لفاظی باقی بماند، به نظر می‌رسد جریان حامی نخست‌وزیر فعلی بلد است از آب گل‌آلود چطور ماهی بگیرد. اظهارات روز گذشته سفیر رژیم صهیونیستی در سازمان ملل نیز مؤید همین گزاره است. او دیروز در یک سخنرانی پس از آنکه ممدانی، و نه نتانیاهو را شایسته بازداشت اعلام کرد، گفت: «نخست‌وزیر نتانیاهو به نیویورک خواهد آمد. او پشت همین تریبون خواهد ایستاد. او از طرف دولت اسرائیل سخن خواهد گفت. او از مردم اسرائیل دفاع خواهد کرد و هیچ کاری از دست شما برای متوقف کردن او برنخواهد آمد». این خطِ نمایندگی از مردم اسرائیل، دقیقاً همان بازنمایی است که صحبت کردن از دستگیری نتانیاهو یا تلاش برای آن را می‌تواند به سرمایه اجتماعی نخست‌وزیر رژیم صهیونیستی در انتخابات حساس آینده بدل کند.

■روایت تایمز اسرائیل از یک مناقشه با دو برنده

در واقع واکنش‌ها به این ماجرا نشان می‌دهد این دعوا شاید برای هر دو طرف بیش از آنکه هزینه باشد، فرصت سیاسی ایجاد می‌کند. بخشی از رسانه‌های اسرائیلی نزدیک به جریان حامی نتانیاهو، برخلاف ظاهر این تقابل، چندان هم از اقدام ممدانی ناراضی نیستند. گزارش روزنامه «تایمز اسرائیل» با عنوانی معنادار نشان می‌دهد تلاش ممدانی برای بازداشت نتانیاهو، در عمل می‌تواند به نفع هر دو سیاستمدار تمام شود؛ هرچند اهداف آن‌ها کاملاً متفاوت است.

تحلیل «تایمز اسرائیل» این است که ممدانی احتمالاً توانایی عملی برای اجرای چنین بازداشتی را ندارد. شهردار نیویورک اختیار بازداشت یک رهبر خارجی را صرفاً براساس حکم دیوان کیفری بین‌المللی ندارد و در صورت تلاش برای چنین اقدامی، دولت فدرال آمریکا احتمالاً مانع آن خواهد شد. بنابراین، از منظر حقوقی، تهدید ممدانی بیشتر یک اقدام نمادین است تا یک عملیات اجرایی.

اما سیاست الزاماً با نتیجه حقوقی سنجیده نمی‌شود. در سیاست، گاهی حتی یک اقدام ناموفق می‌تواند یک پیروزی رسانه‌ای و انتخاباتی باشد. برای ممدانی، مطرح کردن پرونده نتانیاهو سبب شده دوباره در مرکز توجه ملی قرار بگیرد و خود را به عنوان یکی از صریح‌ترین چهره‌های جریان چپ ضداسرائیلی در آمریکا تثبیت کند.

ممدانی از ابتدا نیز سیاست خود را به موضوع فلسطین گره زده بود. همان‌طور که تایمز اسرائیل اشاره می‌کند، حمایت از فلسطین برای او یک موضع فرعی در کنار دیگر سیاست‌های چپ‌گرایانه‌اش نبوده، بلکه بخشی از هویت سیاسی او محسوب می‌شود. او فعالیت سیاسی خود را در دانشگاه با فعالیت در جریان‌های حامی فلسطین آغاز کرد و حتی در رقابت برای شهرداری نیویورک، شهری که بزرگ‌ترین جمعیت یهودی جهان را در خود جای داده، حاضر نشد مواضع انتقادی خود علیه اسرائیل را تعدیل کند.

از این زاویه، تقابل با نتانیاهو برای ممدانی یک فرصت سیاسی است.

او می‌تواند به پایگاه رأی خود نشان دهد همچنان بر مواضعش ایستاده و حاضر است حتی در برابر نخست‌وزیر اسرائیل موضع بگیرد. در شرایطی که بخش‌هایی از حزب دموکرات آمریکا نسبت به سیاست‌های اسرائیل منتقدتر شده‌اند، چنین موضعی برای بخشی از بدنه اجتماعی چپ آمریکا جذابیت دارد.

اما سوی دیگر ماجرا، نتانیاهو است. شاید در نگاه اول عجیب به نظر برسد که نخست‌وزیر رژیم صهیونیستی از سوی یک سیاستمدار آمریکایی تهدید شود و این مسئله برای او فرصت ایجاد کند؛ اما منطق سیاست داخلی اسرائیل چیز دیگری می‌گوید.

> بخشی از رسانه‌های اسرائیلی نزدیک به جریان حامی نتانیاهو برخلاف ظاهر این تقابل، چندان هم از اقدام ممدانی ناراضی نیستند و به نفع هر دو طرف تلقی می‌کنند

■وقتی مخالف، ناخواسته به بازسازی روایت رقیب کمک می‌کند

به نوشته تایمز اسرائیل، برای نتانیاهو این ماجرا می‌تواند بهترین ابزار تبلیغاتی در آستانه انتخابات باشد. نخست‌وزیر اسرائیل که با انتقادهای داخلی درباره مسائل مختلف، از مدیریت جنگ گرفته تا اختلافات سیاسی و قوانین بحث‌برانگیز داخلی روبه‌رو است، حالا می‌تواند خود را در جایگاه یک رهبر تحت فشار قرار دهد که نه فقط برای بقای سیاسی خود، بلکه برای دفاع از اسرائیل در برابر مخالفان خارجی مبارزه می‌کند.

در واقع، نتانیاهو سال‌هاست تلاش کرده هرگونه فشار خارجی علیه خود را به عنوان حمله علیه اسرائیل معرفی کند. اکنون اقدام ممدانی به او امکان می‌دهد همان روایت قدیمی را بازسازی کند: «من هدف قرار گرفته‌ام، زیرا نماینده اسرائیل هستم».

این همان نقطه‌ای است که سبب می‌شود یک مخالف سرسخت نتانیاهو، ناخواسته به تقویت روایت سیاسی او کمک کند.

دن شاپیرو، سفیر پیشین آمریکا در سرزمین‌های اشغالی در دولت باراک اوباما نیز در گفت‌وگو با تایمز اسرائیل همین هشدار را مطرح کرده بود. او گفته نتانیاهو در شرایطی قرار دارد که برای آینده سیاسی خود مبارزه می‌کند و تلاش ناموفق برای بازداشت او در نیویورک، به جای تضعیفش، می‌تواند جایگاه او را در داخل اسرائیل تقویت کند.

منطق این تحلیل روشن است؛ حتی اسرائیلی‌هایی که از نتانیاهو ناراضی هستند، ممکن است در برابر آنچه آن را حمله خارجی علیه اسرائیل می‌دانند، موضع دفاعی بگیرند.

در فضای سیاسی سرزمین‌های اشغالی، تفاوت بزرگی میان انتقاد از نخست‌وزیر در داخل و واکنش به فشار خارجی وجود دارد. مخالفان نتانیاهو ممکن است او را در انتخابات شکست دهند، اما احتمالاً نمی‌خواهند این شکست با تصویری از نخست‌وزیر این رژیم که در خارج تحت تعقیب قرار گرفته، همراه شود.

■یک بازی سیاسی مدرن با دو برنده

از همین منظر، ماجرای ممدانی و نتانیاهو نمونه‌ای جالب از بازی‌های سیاسی مدرن است. دو طرف در ظاهر در حال جنگ با یکدیگرند، اما هر دو از ادامه این مناقشه سود می‌برند. ممدانی با این پرونده جایگاه خود را نزد حامیانش تقویت می‌کند و نتانیاهو نیز فرصت پیدا می‌کند خود را به عنوان مدافع اسرائیل در برابر فشارهای بین‌المللی معرفی کند.

به همین دلیل است که بخشی از رسانه‌های نزدیک به نتانیاهو، این ماجرا را صرفاً یک تهدید علیه نخست‌وزیر نمی‌بینند؛ بلکه آن را فرصتی انتخاباتی می‌دانند. همان‌طور که تایمز اسرائیل نوشته است، ممدانی شاید قصد داشته نتانیاهو را هدف بگیرد، اما نتیجه سیاسی این اقدام می‌تواند دقیقاً همان چیزی باشد که نخست‌وزیر این رژیم به آن نیاز دارد. در سیاست، همیشه برنده کسی نیست که رقیبش را شکست می‌دهد؛ گاهی کسی برنده است که از حمله رقیب، بهترین استفاده را برای ساختن روایت خود می‌کند. پرونده ممدانی و نتانیاهو شاید یکی از همین نمونه‌ها باشد؛ یک نبرد سیاسی که در آن هر دو طرف می‌توانند خود را پیروز معرفی کنند.

به روایت دیگران

روایت «میدل ایست مانیتور» از تأثیر بحران همزمان در هرمز و باب‌المندب

به عصر جدید جنگ گلوگاه‌ها سلام کنید!

گروه بین‌الملل | نخستین واکنش به محاصره دریایی عربستان، نه در میدان نبرد بلکه در بازار بیمه دیده شد. تنها چند ساعت پس از اعلام این تصمیم توسط انصارالله، حق بیمه ریسک جنگ برای کشتی‌های عبوری از دریای سرخ بیش از دو برابر شد و شرکت‌های امنیت دریایی درباره افزایش شدید خطر حمله هشدار دادند. همین واکنش کافی بود تا بار دیگر اهمیت باب‌المندب به‌عنوان یکی از حساس‌ترین شریان‌های تجارت جهانی در کانون توجه قرار گیرد؛ موضوعی که «میدل ایست مانیتور» آن را نشانه آغاز «عصر جدید جنگ‌های گلوگاهی» می‌داند.

این رسانه در تحلیلی استدلال می‌کند آنچه امروز در باب‌المندب و تنگه هرمز رخ می‌دهد، صرفاً یک بحران مقطعی یا منطقه‌ای نیست، بلکه نشانه ورود جهان به مرحله‌ای تازه از رقابت‌های ژئوپلیتیکی است؛ مرحله‌ای که در آن، کنترل گلوگاه‌های راهبردی، مسیرهای انتقال انرژی و شریان‌های تجارت جهانی، به اندازه میدان‌های نبرد اهمیت یافته‌اند.

باب‌المندب، گذرگاهی که دریای سرخ را به خلیج عدن و اقیانوس هند متصل می‌کند، یکی از حیاتی‌ترین مسیرهای تجارت جهانی است. روزانه میلیون‌ها بشکه نفت و حجم عظیمی از کالا از این مسیر عبور می‌کند و هرگونه اختلال در آن، مستقیماً بر قیمت انرژی، هزینه حمل‌ونقل و زنجیره تأمین جهانی اثر می‌گذارد. پیش از بحران اخیر، روزانه حدود ۲۰ میلیون بشکه نفت از تنگه هرمز و بیش از ۹ میلیون بشکه از باب‌المندب عبور می‌کرد. به باور نویسنده، ناامن شدن همزمان این دو گذرگاه می‌تواند بخش مهمی از عرضه جهانی نفت را مختل کند؛ رخدادی که تنها به افزایش قیمت انرژی محدود نمی‌شود و رشد تورم، افزایش هزینه تولید و فشار بر اقتصاد کشورهای واردکننده را نیز در پی خواهد داشت.

■تفاوت معادله امروز با «جنگ نفتکش‌ها»

نویسنده برای تبیین ابعاد این تحول، آن را با «جنگ نفتکش‌ها» در دهه ۱۹۸۰ مقایسه می‌کند، اما معتقد است تفاوت اساسی امروز در ماهیت بازیگران است. در آن زمان دولت‌ها مستقیماً درگیر بودند و قواعد مشخصی بر جنگ دریایی حاکم بود، اما اکنون جنبش انصارالله یمن که کنترل صنعا و بخش مهمی از شمال این کشور را در اختیار دارد، توانسته با اتکا به توانمندی‌های نظامی خود امنیت یکی از مهم‌ترین مسیرهای دریایی جهان را تحت تأثیر قرار دهد. همین وضعیت، پرسش‌های تازه‌ای را درباره کارآمدی قواعد سنتی حقوق بین‌الملل ایجاد کرده است؛ زیرا قوانین محاصره دریایی عمدتاً برای جنگ میان دولت‌ها طراحی شده‌اند، نه برای شرایطی که یک نیروی مسلط بر بخشی از قلمرو یک کشور، بدون برخورداری از به رسمیت شناخته شدن کامل بین‌المللی، بر امنیت کشتیرانی جهانی اثر بگذارد.

از نگاه نویسنده، همین خلأ حقوقی، تصمیم‌گیری برای قدرت‌های دریایی را پیچیده کرده است. هر اقدام نظامی می‌تواند خطر گسترش بحران را افزایش دهد و هر تأخیر نیز ممکن است هزینه‌های اقتصادی بیشتری بر تجارت جهانی تحمیل کند. در این میان، عربستان سعودی بیش از گذشته آسیب‌پذیر شده است. ریاض در دهه‌های گذشته برای کاهش وابستگی به تنگه هرمز، خط لوله شرق به غرب را توسعه داد تا نفت خود را از طریق بندر ینبع در ساحل دریای سرخ صادر کند. اما اگر باب‌المندب نیز ناامن شود، این مسیر جایگزین نیز عملاً کارایی خود را از دست خواهد داد و بنادر دریای سرخ به نقطه‌ای حساس در صادرات انرژی عربستان تبدیل خواهند شد. به اعتقاد میدل ایست مانیتور، آثار اقتصادی این بحران پیش از بسته شدن کامل مسیرهای دریایی آشکار شده است. جهش حق بیمه کشتی‌ها، هشدار شرکت‌های امنیت دریایی، بازنگری شرکت‌های کشتیرانی در مسیرهای تردد و افزایش هزینه حمل‌ونقل نشان می‌دهد بازار بسیار سریع‌تر از سیاستمداران به تحولات امنیتی واکنش نشان می‌دهد. درواقع، حتی اعلام یک محاصره نیز می‌تواند هزینه تجارت جهانی را به شکل محسوسی افزایش دهد؛ همان‌گونه که افزایش ناگهانی حق بیمه کشتی‌های عبوری از دریای سرخ نشان داد.

■دریا، عرصه رقابت ژئوپلیتیکی قدرت‌ها

این گزارش هشدار می‌دهد ادامه این وضعیت تنها بازار نفت را تحت تأثیر قرار نخواهد داد. بسیاری از خطوط کشتیرانی ممکن است مسیر خود را از کانال سوئز به دماغه امیدنیک در جنوب آفریقا تغییر دهند؛ مسیری که چندین هفته به زمان سفر می‌افزاید و میلیون‌ها دلار هزینه اضافی بر تجارت جهانی تحمیل می‌کند. چنین تغییری علاوه بر افزایش قیمت کالاها، جایگاه ژئوپلیتیکی کانال سوئز و درآمدهای مصر را نیز تحت تأثیر قرار خواهد داد. در سطحی کلان‌تر، این تحولات می‌تواند رقابت قدرت‌های بزرگ را وارد مرحله‌ای تازه کند. هرچه ایالات متحده بیشتر درگیر مدیریت بحران‌های خاورمیانه شود، فرصت برای گسترش حضور چین در مسیرهای دریایی و پروژه‌های مرتبط با ابتکار «کمربند و جاده» افزایش خواهد یافت. به این ترتیب، امنیت دریاها بیش از گذشته به عرصه رقابت ژئوپلیتیکی قدرت‌های جهانی تبدیل می‌شود.

جمع‌بندی نویسنده آن است که باب‌المندب دیگر صرفاً یک گذرگاه دریایی نیست، بلکه به یکی از مهم‌ترین اهرم‌های ژئوپلیتیکی در منازعات منطقه‌ای تبدیل شده است. به باور او، همزمانی بحران در باب‌المندب و تنگه هرمز نشان می‌دهد گلوگاه‌های راهبردی بیش از هر زمان دیگری در مرکز معادلات قدرت قرار گرفته‌اند؛ معادله‌ای که تا زمانی که ریشه‌های سیاسی و امنیتی بحران‌های منطقه حل نشود، همچنان بر تجارت جهانی، امنیت انرژی و موازنه قدرت سایه خواهد انداخت.

رصد

ترامپ تعرفه ۵۰ درصدی را کلید زد؛ کارنی خواستار تشدید مذاکرات شد

کانادا زیر فشار تعرفه‌های جدید آمریکا

فاطمی | دونالد ترامپ، رئیس‌جمهور آمریکا در تازه‌ترین اقدام تجاری خود، تعرفه ۵۰درصدی بر طیف گسترده‌ای از کالاهای وارداتی از کانادا اعمال کرد؛ تصمیمی که تنش‌های اقتصادی میان دو شریک قدیمی آمریکای شمالی را وارد مرحله‌ای تازه کرده است. این تعرفه‌ها که قرار است ۳۰ روز دیگر اجرایی شوند، کالاهای مصرفی مانند نوشیدنی‌های الکلی، چوب هاکی و همچنین برخی محصولات صنعتی ازجمله سیمان را دربرمی‌گیرد، هرچند صادرات مهمی مانند انرژی، پتاس، مواد معدنی راهبردی و محصولات شیلاتی از این تصمیم مستثنا شده‌اند.

ترامپ دلیل این اقدام را آنچه «رفتار ناعادلانه» کانادا در قبال خودروهای آمریکایی، محصولات لبنی و نوشیدنی‌های الکلی خوانده، عنوان کرده است. به گفته کاخ سفید، این تعرفه‌ها حتی کالاهایی را نیز شامل می‌شود که پیش‌تر تحت توافق تجارت آزاد آمریکا، کانادا و مکزیک (USMCA) از مزایای تعرفه‌ای برخوردار بودند؛ موضوعی که نشان‌دهنده عقب‌نشینی عملی واشنگتن از برخی تعهدات این توافق است.

در مقابل، مارک کارنی، نخست‌وزیر کانادا ضمن انتقاد از تصمیم واشنگتن اعلام کرد دولتش آماده است مذاکرات تجاری با آمریکا را در هفته‌های آینده «با شدت بیشتری» دنبال کند. او این اقدام را بخشی از سلسله تصمیم‌های یک‌جانبه آمریکا دانست که به گفته وی، با روح و مفاد توافق تجاری سه‌جانبه آمریکای شمالی در تضاد است. کارنی همچنین به «تهدیدهای علیه حاکمیت کانادا» اشاره کرد که بسیاری آن را کنایه‌ای به اظهارات پیشین ترامپ درباره تبدیل کانادا به «پنجاه‌ویکمین ایالت آمریکا» می‌دانند.

این تصمیم در حالی گرفته شده که روابط تجاری دو کشور از زمان بازگشت ترامپ به کاخ سفید در ژانویه ۲۰۲۵ با تنش‌های فزاینده‌ای همراه بوده است. دولت آمریکا پیش‌تر نیز تعرفه‌هایی بین ۱۵ تا ۵۰ درصد بر فولاد، آلومینیوم و مس کانادا اعمال و بر چوب نرم و برخی قطعات خودرو نیز مالیات‌های سنگینی وضع کرده بود. در مقابل، کانادا نیز تعرفه‌های تلافی‌جویانه ۲۵ درصدی بر شماری از کالاهای آمریکایی، از جمله فولاد، آلومینیوم و خودرو برقرار کرده است.

این در حالی است که دیوان عالی آمریکا پیش‌تر بخشی از تعرفه‌های جهانی دولت ترامپ را که براساس اختیارات اضطراری وضع شده بود، غیرقانونی اعلام کرد. اکنون کاخ سفید از مبنای حقوقی دیگری استفاده کرده که هنوز در دادگاه‌ها آزموده نشده است و احتمال می‌رود بار دیگر با چالش‌های قضایی روبه‌رو شود.

ترامپ در فرمان اجرایی خود سه محور اصلی اختلاف با کانادا را برشمرده است: مالیات بر خودروهای آمریکایی خارج از چارچوب توافق USMCA، نظام مدیریت عرضه در بخش لبنیات کانادا که تعرفه‌هایی تا ۳۰۰ درصد برای واردات مازاد تعیین می‌کند و تحریم فروش نوشیدنی‌های الکلی آمریکایی در بسیاری از استان‌های کانادا. از نگاه واشنگتن، این سیاست‌ها به تولیدکنندگان آمریکایی آسیب زده و زمینه رقابت نابرابر را فراهم کرده است.

در سوی دیگر، مقامات کانادایی معتقدند اقدامات آمریکا نه تنها با توافق تجارت آزاد آمریکای شمالی مغایرت دارد، بلکه امنیت اقتصادی منطقه را نیز تهدید می‌کند. داگ فورد، نخست‌وزیر استان انتاریو، خواستار واکنش متقابل دولت فدرال شد و تأکید کرد اگر تعرفه‌های جدید اجرایی شوند، کانادا باید «دلار به دلار و تعرفه به تعرفه» پاسخ دهد.

با وجود افزایش تنش‌ها، هر دو طرف همچنان از ادامه مذاکرات سخن می‌گویند. با این حال، تصمیم اخیر ترامپ نشان می‌دهد روابط اقتصادی میان آمریکا و کانادا وارد دوره‌ای پرچالش شده و آینده توافق تجاری آمریکای شمالی بیش از هر زمان دیگری با ابهام روبه‌رو است.

تأخیر در تسویه مطالبات فروشگاه ها و خلف وعده در افزایش مبلغ؛

دو چالش پیش روی کالابرگ الکترونیکی

بی‌پولی کالابرگ

فرزانه غلامی | دولت و مجلس بر ضرورت افزایش رقم کالابرگ الکترونیکی با توجه به افزایش قیمت اقلام اساسی تأکید دارند، اما رایزنی‌ها برای پیدا کردن منابع پایدار مالی بدون ایجاد ناترازی جدید تاکنون بی‌نتیجه مانده است و اخبار متعددی هم از قطعی یا اختلال در دسترسی برخی فروشگاه‌های طرف قرارداد به سامانه کالابرگ، تأخیر در تسویه مطالبات فروشگاه‌ها با این سامانه و کاهش همکاری فروشگاه‌ها و سردرگمی شهروندان به گوش می‌رسد.

فلسفه این طرح حمایتی که از دی‌ماه سال گذشته کلید خورد، جبران تبعات حذف ارز ترجیحی و پرداخت مابه‌التفاوت نرخ ارز ۲۸ هزار و ۵۰۰ تومانی تا رقم ۱۲۱ هزار تومان به عنوان یارانه کالای اساسی بود.

حال آنکه شرایط جنگی، تحولات تورمی و نوسان‌های ارزی ۶ ماه اخیر کارایی اولیه این ابزار حمایتی را تحت تأثیر قرار داده است.

کارشناسان هشدار می‌دهند با تداوم روند فعلی تورم، ارزش واقعی کالابرگ یک میلیون تومانی تا پایان امسال به کمتر از یک سوم کاهش می‌یابد.

به گفته اقتصاددانان، طرح کالابرگ الکترونیکی زمانی کلید خورد که تورم عمومی اقتصاد زیر ۴۶درصد بوده، اما امروز این نرخ به ۶۲درصد رسیده و در بخش خوراکی و آشامیدنی که ارقام اصلی مصرفی خانوارها را تشکیل می‌دهند، تورم سالانه از ۱۳۴درصد فراتر رفته و گزارش‌های رسمی وزارت اقتصاد هم تأیید می‌کند متوسط قیمت اقلام مشمول کالابرگ در فاصله پیش و پس از جنگ ۴۰ روزه اخیر حدود ۱۷درصد افزایش یافته است.

این تکانه‌های شدید قیمتی موجب شده دهک‌های پایین درآمدی در تأمین مواد غذایی مورد نیاز خود با چالش جدی مواجه شوند، اما تاکنون نه‌تنها عملیات یافتن منابع پایدار برای افزایش رقم کالابرگ به سرانجام نرسیده است، بلکه قطعی و اختلال در سامانه کالابرگ و کاهش همکاری فروشگاه‌ها به دلیل عدم تسویه دولت نیز انتقادهای تازه‌ای را به سوی این طرح حمایتی دولت روانه کرده است.

■بی‌پولی، فروشگاه‌ها را دلسرد کرد

به گفته یک منبع آگاه در وزارت تعاون، کار و رفاه اجتماعی بیش از دو هفته است که تسویه‌حساب با فروشگاه‌های طرف قرارداد انجام نشده، حال آنکه پس از هر خرید، برای فروشگاه یک ردیف بدهی ایجاد می‌شود و در حالت عادی، مبالغ باید به‌ترتیب تراکنش‌ها به حساب پذیرندگان واریز شود.

بنابراین فروشگاهی که در دو هفته گذشته هر روز فروش کالابرگی داشته، اکنون چندین ردیف طلب پرداخت نشده دارد.

به گفته این مقام مطلع در دستورالعمل‌های اعلام‌شده برای اجرای طرح، زمان تسویه با فروشندگان حداکثر ۷۲ ساعت عنوان شده بود و گزارش‌های منتشر شده در خرداد هم از تسویه یک تا دو روزه حکایت داشت.

او علت تأخیر را تأمین نشدن منابع از سوی بانک مرکزی عنوان کرد و گفت: منابع باید ابتدا در اختیار وزارت رفاه قرار گیرد و پس از انتقال به مجری طرح، میان فروشگاه‌های طلبکار توزیع شود.

■تسویه با فروشگاه‌ها موکول به تخصیص منابع به وزارتخانه

به گفته وی، این مسئله، فنی یا مربوط به شرکت مجری نیست و تا زمانی که منابع وارد حساب وزارتخانه نشود، امکان تسویه با فروشگاه‌ها وجود ندارد.

نایب رئیس کمیسیون امنیت ملی مجلس هم در واکنش به این چالش خانوارها و فروشگاه‌ها و در نامه‌ای به معاون اول رئیس جمهور اعلام کرد تأخیر در تسویه‌حساب فروشگاه‌های طرف قرارداد، موجب کاهش همکاری آن‌ها با این طرح شده است.

عباس مقتدایی در این نامه نسبت به اختلال در اجرای طرح کالابرگ الکترونیکی هشدار داد و نوشت: قطعی یا اختلال در دسترسی برخی فروشگاه‌های طرف قرارداد به سامانه کالابرگ و همچنین تأخیر در تسویه مطالبات فروشگاه‌ها، موجب سرگردانی خانوارهای مشمول و کاهش همکاری برخی مراکز با این طرح شده است.

از این رو انتظار می‌رود وزارت تعاون، کار و رفاه اجتماعی که یکی از مهم‌ترین دستگاه‌های اجرایی کشور از منظر ارتباط مستقیم با زندگی روزمره مردم است، درخصوص رفع مشکل اقدام کند.

■بودجه؛ پای کار امنیت غذایی و گشودن قفل کالابرگ

از اختلال و نابسامانی‌های این روزهای سامانه کالابرگ که بگذریم، به گفته رئیس فراکسیون کشاورزی پویا و امور عشایر مجلس، بسترهای قانونی و منابع مالی کافی برای ترمیم رقم یک میلیونی کالابرگ و این جراحی معیشتی در قوانین بالادستی پیش‌بینی شده است و اساساً نیازی به گره زدن آن به بن‌بست‌های بودجه‌ای نیست.

پیمان فلسفی با اشاره به تکالیف صریح قانون برنامه هفتم پیشرفت و بودجه ۱۴۰۵ تأکید کرد: ظرفیت‌های مالی لازم برای حمایت از دهک‌های کم‌درآمد کاملاً در دسترس است.

■رد ادعای سازمان برنامه و بودجه مبنی بر نبود منابع

او با رد ادعای برخی مسئولان سازمان برنامه و بودجه مبنی بر «نبود مبنای کارشناسی» برای رشد اعتبار کالابرگ تصریح کرد: مجلس در بودجه ۱۴۰۵ تا سقف ۹۹۶ همت یارانه تصویب کرده است و این سقف قانونی اجازه می‌دهد اعتبار کالابرگ برای دهک‌های یک تا هفت تا ۵۰درصد افزایش یابد.

رئیس فراکسیون کشاورزی پویا معتقد است با توجه به نرخ تورم و رشد درآمدهای ارزی دولت در دو ماه پایانی سال گذشته، این رقم برای دهک‌های اول تا سوم حتی ۷۰ تا ۱۰۰ درصد قابل ترمیم بود.

فلسفی با یادآوری وضعیت حساس فعلی و ضرورت مدیریت اقتصادی بر مبنای اصول اقتصاد مقاومتی، کالابرگ را ستون فقرات امنیت غذایی جامعه در شرایط کنونی دانست و خواستار تمرکز متولیان بودجه‌ای بر اجرای قانون به جای انکار آن است.

■مابه‌التفاوت نرخ ارز؛ راهکار عملیاتی تأمین منابع

عضو کمیسیون برنامه، بودجه و محاسبات مجلس هم راهکار عملیاتی مشخص یعنی «استفاده از مابه‌التفاوت نرخ ارز» را برای تأمین منابع این طرح روی میز دولت می‌گذارد.

مهرداد گودرزوند چگینی معتقد است پس از تغییر نرخ ارز، فاصله‌ای میان نرخ فروش ارز برای واردکنندگان و نرخ‌های جدید ایجاد شده است که بر اساس پیش‌بینی‌های قانونی، بخشی از این منابع حاصله (۲۵ تا ۵۰درصد) باید برای جبران فشار معیشتی مردم اختصاص یابد.

■منابع لازم برای افزایش ۵۰درصدی اعتبار فراهم است

به گفته او، اگرچه یک ماه پیش در کمیسیون بر سر افزایش ۲۲درصدی اعتبار کالابرگ بحث بود، اما با توجه به رشد دوباره نرخ ارز و افزایش این مابه‌التفاوت ارزی، اکنون منابع لازم برای افزایش دست‌کم ۵۰درصدی اعتبار فراهم است و دولت می‌تواند آن را بدون نیاز به منابع جدید اجرایی کند.

گودرزوند چگینی البته یادآور شد اگرچه عزم دولت برای افزایش ۵۰درصدی جدی است، اما افزایش‌های فراتر از این میزان متناسب با نرخ تورم، نیازمند تصمیم‌گیری‌های جدید خواهد بود.

■جراحی ساختاری بودجه برای تأمین منابع کالابرگ

در راستای ترمیم رقم یک میلیون تومانی کالابرگ، نگاه تحلیلگران پولی اما بر ریسک‌های تورمی این طرح معطوف است.

یوسف کاووسی با تأیید تمایل ساختار اجرایی کشور برای افزایش رقم کالابرگ، معتقد است این تصمیم با محدودیت‌های شدید منابع مالی مواجه است.

او با هشدار درباره خط قرمز بانک مرکزی در خصوص کنترل پایه پولی بر این عقیده است روی آوردن به چاپ پول بدون پشتوانه برای تأمین این یارانه، صرفاً به منزله یک دلخوشی ظاهری است، چراکه افزایش پایه پولی با ضریب فزاینده خود، نرخ تورمی را که هم اکنون در آستانه سه رقمی شدن است، به شدت تشدید کرده و اقتصاد را به سمت الگوهای بی‌ثبات هدایت می‌کند.

> با توجه به رشد دوباره نرخ ارز و افزایش این مابه‌التفاوت ارزی، اکنون منابع لازم برای افزایش دست‌کم ۵۰درصدی اعتبار فراهم است و دولت می‌تواند آن را بدون نیاز به منابع جدید اجرایی کند

■۳ راهکار برای پایان دادن به پدیده دوخزانه ای

کاووسی برای برون‌رفت از این چالش سه راهکار بازآرایی دهک‌های مشمول، انضباط‌بخشی و اصلاح ساختار بودجه و پایان دادن به پدیده دو خزانه‌ای در اقتصاد را روی میز سیاست‌گذار می‌گذارد.

به گفته این کارشناس اقتصادی کسر منابع یارانه‌ای از گروه‌های پردرآمد (که یک میلیون تومان نقشی در معیشت آن‌ها ندارد) و هدایت و بازتوزیع ۱۰۰درصدی آن به سمت دهک‌های کم‌درآمد و نیازمند، حذف بودجه نهادهای موازی و همچنین فاقد خروجی بهینه، اصلاح هزینه‌های غیرضروری و نامتعارف در بدنه دستگاه‌های عمومی و اخذ مالیات شفاف و حسابرسی‌شده از نهادها، بنیادها و ستادهای بزرگ حاکمیتی که بر اساس تفاسیر قانونی از شمول نظارت مجلس و پرداخت مالیات مستثنا شده‌اند، کلیدهای مؤثری برای باز کردن قفل کالابرگ است.

این کارشناس اقتصادی همچنین تأکید دارد در شرایط ناشی از تکانه‌های جنگ و فشار سنگین هزینه‌های ساختاری بر صندوق‌های بازنشستگی، راهکار پایدار، ادغام این منابع موازی در خزانه واحد دولت، برقراری شفافیت مالی کامل و بهره‌گیری از این بسترهای مالیاتی جدید برای تقویت تاب‌آوری معیشتی مردم است.

■دولت و سرگردانی میان تورم و کسری بودجه

بر اساس ارزیابی‌های سازمان برنامه و بودجه و بانک مرکزی، مابه‌التفاوت حاصل از حذف ارز ترجیحی تا نرخ ۱۲۱ هزار تومان، سالانه حدود ۹۶۰ همت منابع آزاد می‌کند. این در حالی است که یارانه یک میلیون تومانی برای ۸۷ میلیون ایرانی سالانه به هزار و ۴۴ همت منابع نیاز دارد و این بدان معنی است که طرح کالابرگ حتی با همین رقم و پیش از هر گونه افزایش با کسری ساختاری ۸۴ همتی دست و پنجه نرم می‌کند که این ناترازی آشکار جست‌وجو برای منابع پایدار جدید را به یک ضرورت حیاتی بدل کرده است.

در همین زمینه معاونت وزارت تعاون، کار و رفاه اجتماعی پیش از این از بررسی سناریوهای موازی برای حل این پازل خبر داده بود.

جدی‌ترین سناریو «بازنگری در فهرست دریافت‌کنندگان و بازتوزیع منابع به نفع کم‌درآمدها» است. در قالب این طرح، وزارت امور اقتصادی و دارایی مأموریت دارد بانک اطلاعاتی مالکان دارایی‌های لوکس را در اختیار وزارت رفاه قرار دهد.

ملاک خط‌کشی این دارایی‌ها هم بر اساس قانون بودجه ۱۴۰۵ کاملاً روشن است: «خودروهای با ارزش بیش از ۷/۵میلیارد تومان» و «املاک با ارزش بیش از ۷۵ میلیارد تومان».

کارشناسان اقتصادی معتقدند اگرچه صرف مالکیت این دو دارایی معیاری قطعی برای وسع‌سنجی نیست و باید گردش مالی و دارایی‌های سرمایه‌ای نیز ضمیمه آن شود، اما این غربالگری می‌تواند منابع چشمگیری را برای تزریق به دهک‌های پایین درآمدی آزاد کند.

گمانه‌زنی‌ها در خصوص حذف برخی دهک‌ها از فهرست کالابرگ به عنوان یکی از راهکارهای تأمین منابع پایدار برای افزایش رقم یک میلیون تومان البته تاکنون از سوی مدیران دولتی به‌صراحت رد شده است.

دولت اعلام کرده است بر سیاست حمایت حداکثری از مشمولان فعلی کالابرگ اصرار دارد و برنامه‌ای برای حذف حتی یک نفر از فهرست فعلی در دستور کار نیست.

■ترمیم کالابرگ و خط قرمز «استقراض»

گفته می‌شود در حال حاضر دولت ماهانه ۸۷ هزار میلیارد تومان بابت تأمین بودجه این طرح پرداخت می‌کند؛ رقمی که باید از محل مابه‌التفاوت نرخ فروش ارز تأمین شود، اما تکانه‌های ناشی از تحریم‌ها و فضای جنگی، درآمدهای ارزی را کاهش داده است. نتیجه این ناترازی، صعود کسری بودجه دولت به سقف هزارو۵۰۰ همت تا پایان خردادماه امسال بوده است.

به عقیده صاحب‌نظران در چنین وضعیت ناترازی، هرگونه استقراض جدید از بانک مرکزی برای افزایش رقم کالابرگ، با شتاب‌بخشی به پایه پولی حداقل یک تا ۱/۵درصد به نرخ تورم فعلی اضافه و بلافاصله اثر حمایتی خود را در سبد خانوار خنثی می‌کند.

بسیاری از اقتصاددانان راه برون‌رفت از این سرگیجه اقتصادی را در سه لایه کلان و راهبردی تبیین می‌کنند که یکی از آن‌ها تنش‌زدایی و مدیریت انتظارات تورمی است. بدان معنی که وقتی بازارها در فضای پرتنش نظامی و بین‌المللی دچار التهاب می‌شوند، نخستین گام حاکمیت، ارسال سیگنال‌های مثبت سیاسی برای بازگرداندن آرامش، پیش‌بینی‌پذیر کردن محیط کسب‌وکار و باز کردن کانال‌های جذب سرمایه‌گذاری خارجی است.

انضباط مالی و چابک‌سازی بدنه هم در این شرایط می‌تواند یاریگر دولت و حاکمیت باشد.

بر این اساس کارشناسان تأکید می‌کنند با فروکش کردن تورم انتظاری، دولت باید با کوچک‌تر کردن بدنه خود، هزینه‌های زائد را حذف کند و هزینه‌های جاری را کاهش دهد تا بدین‌وسیله تورم هم نزولی و در راستای واگذاری اقتصاد به بخش خصوصی واقعی گام‌های بلندتری برداشته شود.

کارشناسان اقتصادی تأکید دارند حتی اگر تحت فشار افکار عمومی، افزایش رقم کالابرگ ناگزیر باشد، خط قرمز سیاست‌گذار باید عدم استقراض از بانک مرکزی باشد. آن‌ها معتقدند دولت می‌تواند با ارائه معافیت‌ها و مشوق‌های ویژه مالیاتی، بانکی و بیمه‌ای و اعطای اوراق صکوک به تولیدکنندگان کالاهای یارانه‌ای، زمینه تهاتر بخشی از هزینه فروش تولیدات آنان را فراهم کند تا بدین‌وسیله فشار مالی کمتری برای خرید کالاهای اساسی متحمل شود.

آگهی مناقصه (نوبت اول)

مرکز تحقیقات و آموزش کشاورزی و منابع طبیعی خراسان رضوی در نظر دارد کلیه امور مربوط به خدمات پشتیبانی (نظافت و آبدارخانه، نگهداری فضای سبز و تاسیسات) سال ۱۴۰۵ را بصورت حجمی از طریق مناقصه عمومی یك مرحله ای واگذارنماید . اشخاص حقوقی دارای صلاحیت (گواهی صلاحیت انجام کار از اداره کار و امور اجتماعی خراسان رضوی و گواهی صلاحیت ایمنی پیمانکاری) می توانند جهت اطلاع از نحوه شرکت در مناقصه از طریق سامانه تدارکات الکترونیك دولت اقدام نمایند.

مهلت دریافت اسناد مناقصه: از روز چهارشنبه مورخ ۱۴۰۵/۰۴/۳۱ لغایت پایان وقت اداری روز سه‌شنبه مورخ ۱۴۰۵/۰۵/۰۶ خواهد بود.

آخرین مهلت ثبت، بارگذاری و تحویل پیشنهادها: حداکثر تا پایان وقت اداری روز شنبه مورخ ۱۴۰۵/۰۵/۱۷ خواهد بود.

تاریخ بررسی پیشنهادات: جلسه بازگشایی پاکات پیشنهاد ها روز یك شنبه مورخ ۱۴۰۵/۰۵/۱۸ ساعت ۱۰ در محل مرکز می باشد

تضمین شرکت در مناقصه: به میزان ۵.۴۵۰.۰۰۰.۰۰۰ ریال می باشد. بدیهی است هزینه آگهی به عهده برنده مناقصه می باشد.

۱۴۰۵۰۷۱۱۸

آگهی دعوت مجمع عمومی عادی بطور فوق العاده نوبت اول
تاریخ انتشار: ۱۴۰۵/۰۴/۳۱

جلسه مجمع عمومی عادی بطور فوق العاده نوبت اول شرکت تعاونی تولیدی توزیعی تلاش و توکل (شماره ثبت ۸۲۸۳) رأس ساعت۱۷ روز یکشنبه ۱۴۰۵/۰۵/۲۵ در محل سالن همایش مرکز استعدادهای درخشان واقع در مشهد – میدان فردوسی ابتدای بلوار قرنی – سالن همایش مرکز استعداد های درخشان برگزار میگردد. از کلیه اعضای شرکت تعاونی دعوت می شود در جلسه مذکور حضور بهم رسانند. چنانچه حضور عضوی در مجمع میسر نیست می تواند حق رأی خود را به موجب وکالتنامه کتبی به عضو دیگر یا نماینده تام الاختیار خود واگذار نماید ، در این صورت هر عضو سه وکالت و غیر عضو یک وکالت بیشتر نمی تواند داشته باشد. اعضای متقاضی ارائه وکالت بایستی به همراه نماینده خود در ساعات اداری از تاریخ ۱۳ لغایت ۲۰ مرداد ماه به دفتر شرکت مراجعه و ضمن ارائه وکالت برگه ورود به جلسه را دریافت نمایند همچنین با توجه به انتخابات بازرسی ،کلیه کاندیداهای سمت بازرسی بایستی از تاریخ انتشار آگهی به مدت پنج روز به دفتر شرکت مراجعه و نسبت به تکمیل فرم ثبت نام و ارائه مدارک اقدام نمایند.

دستور جلسه:

۱-گزارش هیئت مدیره و بازرسان
۲-طرح و تصویب صورت های مالی سال ۱۴۰۴ و نحوه تقسیم سود و پاداش هیئت مدیره و بازرسان
۳-طرح و تصویب بودجه پیشنهادی سال ۱۴۰۵
۴-تصویب استفاده از تسهیلات بانکی و سایر اشخاص حقیقی و حقوقی
۵-تصویب سرمایه گذاری در طرح ها و پروژه های جدید و همچنین خرید معدن جدید در صورت نیاز
۶-انتخاب بازرسان اصلی و علی البدل برای مدت یکسال مالی

هیئت مدیره

۱۴۰۵۰۷۰۹۴

آگهی دعوت مجمع عمومی فوق‌العاده شرکت معادن زغال‌سنگ شرق(سهامی خاص) به شماره ثبت ۴۳۸۲۳ و شناسه ملی ۱۰۱۰۰۰۰۰۸۱۹

به استحضار می‌رساند از کلیه سهامداران محترم شرکت معادن زغال‌سنگ شرق (سهامی خاص) و یا وکلای آنان دعوت به عمل می‌آید تا در جلسه مجمع عمومی فوق‌العاده این شرکت که در ساعت ۱۴ روز یکشنبه به تاریخ ۱۴۰۵/۰۵/۱۱ در محل سالن جلسات هلدینگ سیمان غدیر به آدرس: تهران، خیابان شهید بهشتی، بین سهروردی و تختی، پلاک ۲۲۰، طبقه پنجم تشکیل می‌شود حضور بهم رسانید.

دستور جلسه:

• افزایش سرمایه

۱۴۰۵۰۷۱۵۸

آگهی مفقودی
برگ سبز موتور سیکلت انژکتوری سیستم احسان تیپ ۱۲۵ مدل ۱۴۰۲ رنگ قرمز به شماره شهربانی ۷۸۴۷۷ ایران ۸۵۷ به شماره تنه N14AVEKDDP1P19585 و شماره موتور ۰۱۲۴N140121۴۴ به مالکیت سعید شاهی مفقود گردیده و از درجه اعتبار ساقط می‌گردد.
۱۴۰۵۰۷۱۵۲

آگهی مفقودی
برگ سبز موتور سیکلت انژکتوری سیستم به پر تیپ SP200 مدل ۱۴۰۱ رنگ مشکی به شماره شهربانی ۸۹۷۲۲ ایران ۷۷۸ به شماره تنه N54GLDJKDNMC100۳۸ و شماره موتور ۰۲۰۰N5۴۷۲۰۲۸۳ به مالکیت سید علیرضا صباغی فراگرد مفقود گردیده و از درجه اعتبار ساقط می‌گردد.
۱۴۰۵۰۷۱۵۳

آگهی مفقودی
کلیه مدارک شامل برگ سبز، کارت ماشین، سند کمپانی و تسلسل اسناد سمند ال ایکس مدل ۱۳۸۷ به شماره موتور ۱۲۴۸۷۰۵۵۲۵۵ شماره شاسی NAAC91CC4F8F154777 و شماره پلاک ۲۶۴ س ۲۶ ایران ۸۲ بنام حمید صفری مفقود شده و از درجه اعتبار ساقط است.
۱۴۰۵۰۷۱۵۶

آگهی مفقودی
سند کمپانی اتومبیل پژو ۲۰۷ مدل ۱۴۰۵ به شماره شماره موتور ۱۸۸B00۹۹۷۷۹، شماره شاسی NAAR73H5FTDP68925 و شماره پلاک ۶۱۳ س ۵۵ ایران ۹۲ مفقود شده و از درجه اعتبار ساقط است.
۱۴۰۵۰۷۱۵۷

یک روان‌شناس کودک و نوجوان از راهکارهای کاهش شکاف نسلی می‌گوید

والدین، نگران گم شدن «قطب‌نمای هویت» فرزندان

محدثه رضایی| کافی است چند دقیقه پای گفت‌وگوی یک پدر و مادر با فرزند کودک یا نوجوانشان بنشینید؛ اختلاف‌ها دیگر فقط بر سر ساعت خواب، انتخاب رشته یا استفاده از تلفن همراه نیست. گاهی دو نسل، یک موضوع واحد را از دوزاویه کاملاً متفاوت می‌بینند و هرکدام منطق خود را دارند.
دسترسی بی‌سابقه به اطلاعات، تغییر سبک زندگی و دگرگونی ارزش‌ها، این فاصله را بیش از گذشته نمایان کرده است، به‌طوری که حالا بسیاری از پدران و مادران نگران گم شدن هویت و «قطب‌نمای اخلاقی» فرزندانشان هستند و می‌پرسند در چنین شرایطی چگونه می‌توان بدون تحمیل و اجبار، ارزش‌ها را به آن‌ها منتقل کرد؟

■۴ چهره شکاف میان نسل‌ها

داوود فتحی، روان‌شناس کودک و نوجوان به خبرنگار ما می‌گوید: شکاف نسلی در همه دوره‌های تاریخ بشر وجود داشته، اما به نظر می‌رسد امروز این شکاف، به‌ویژه در حوزه پردازش‌های شناختی، فرهنگی و اجتماعی عمیق‌تر شده است.
گسترش فناوری، دسترسی سریع‌تر به اطلاعات و مواجهه نسل جدید با اندیشه‌ها و دیدگاه‌های متنوع و گاه متناقض، موجب شده فاصله میان نسل‌ها بیش از گذشته افزایش پیدا کند و این شکاف به یک فاصله قابل توجه تبدیل شود.
او اضافه می‌کند: این شکاف نسلی را می‌توان در چند حوزه بررسی کرد؛ نخست، حوزه مهارت‌های شناختی و اطلاعاتی است. در گذشته معمولاً والدین اطلاعات گسترده‌تری نسبت به فرزندان خود داشتند، اما امروز شرایط تغییر کرده و در بسیاری از موارد این فرزندان هستند که به دلیل دسترسی آسان‌تر به منابع اطلاعاتی، از اطلاعات گسترده‌تر و به‌روزتری برخوردارند.
نکته دوم به رشد تفکر نقادانه مربوط می‌شود. به‌واسطه مواجهه گسترده با اطلاعات، سطح تفکر انتقادی نوجوانان و جوانان نسبت به هم‌سن‌وسال‌های نسل‌های گذشته افزایش یافته است. برای مثال، اگر یک نوجوان شانزده‌ساله امروز را با پدرش در زمانی که ۱۶ سال داشته مقایسه کنیم، احتمالاً نوجوان امروز نگاه نقادانه‌تری به مسائل و موضوعات مختلف دارد. البته باید نقش رسانه‌ها را نیز در این زمینه در نظر گرفت؛ زیرا بخشی از این نگاه انتقادی، تحت تأثیر جریان‌های رسانه‌ای و محتوایی است که از طریق رسانه‌ها و شبکه‌های اجتماعی به نوجوانان منتقل می‌شود و معمولاً حول برخی مسائل اجتماعی شکل می‌گیرد.
حوزه سوم، نظام ارزشی است. در این بخش نیز شاهد شکل‌گیری شکاف میان نسل‌ها هستیم. برای مثال، در نسل متولد دهه ۶۰، مفاهیمی مانند وطن‌دوستی، باورهای مذهبی، خانواده‌محوری و اهمیت روابط فامیلی از جایگاه ارزشی بالاتری برخوردار بود. همچنین ارزش‌هایی مانند ضرورت درس خواندن، کار کردن و پایبندی به برخی باورها، برای آن نسل اهمیت ویژه‌ای داشت. اما امروز می‌بینیم نظام ارزشی نوجوانان دستخوش تغییرات جدی شده و اولویت‌ها و ارزش‌های آن‌ها با نسل‌های گذشته تفاوت قابل توجهی پیدا کرده است.
حوزه دیگری که شکاف نسلی در آن قابل مشاهده است، نظام مهارتی است. اگر دقت کنیم، می‌بینیم نسل جدید در برخی مهارت‌ها، به‌ویژه مهارت‌های فناورانه، استفاده از ابزارهای نوین و بهره‌گیری از رسانه‌ها، عملکرد بسیار بهتری نسبت به نسل‌های گذشته دارد. اما در مقابل، در برخی مهارت‌های اساسی مانند مهارت‌های اقتصادی، اجتماعی و مهارت‌های زندگی، با ضعف‌هایی مواجه بوده و بسیاری از این مهارت‌ها را به اندازه کافی نیاموخته است.
بنابراین، شکاف نسلی را می‌توان در چهار حوزه اصلی مشاهده کرد که هر کدام متناسب با شرایط جامعه و تحولات زمانه شکل گرفته‌اند. با این حال، مهم‌ترین و در عین حال آسیب‌زاترین بخش این شکاف، نظام ارزشی است که باید بیش از دیگر حوزه‌ها مورد توجه و بررسی قرار گیرد. هرچه تفاوت میان نظام ارزشی نسل‌ها بیشتر باشد، فاصله نسلی نیز عمیق‌تر و پررنگ‌تر خواهد شد.

■گفت‌وگو؛ حلقه گمشده خانواده‌های امروز

فتحی همچنین تأکید می‌کند: مهم‌ترین بخش شکاف نسلی به حوزه ارزش‌ها مربوط می‌شود. تفاوت در مهارت‌ها یا مسائل شناختی، موضوعی نیست که لزوماً آسیب‌زا باشد؛ چراکه مهارت‌ها قابل یادگیری هستند و طبیعی است که نسل جدید در برخی حوزه‌ها مانند فناوری، توانمندی بیشتری نسبت به والدین خود داشته باشد یا برعکس، والدین در برخی زمینه‌ها تجربه بیشتری داشته باشند. این تفاوت‌ها به خودی خود مسئله‌ساز نیستند.
آنچه اهمیت دارد، نظام ارزشی خانواده است. پرسش اصلی این است چگونه می‌توان ارزش‌های خانوادگی و فرهنگی را به نسل جدید منتقل کرد. از نگاه من، انتقال این ارزش‌ها تنها در بستر یک فضای روانی سالم و مثبت در خانواده امکان‌پذیر است. اگر رابطه‌ای صمیمی، امن و مبتنی بر اعتماد میان والدین و فرزند وجود داشته باشد، زمینه انتقال ارزش‌ها نیز فراهم می‌شود؛ اما اگر این رابطه شکل نگیرد، اساساً انتقال فرهنگی و ارزشی نیز با مشکل مواجه خواهد شد. در چنین شرایطی، ممکن است فرزند، پدر یا مادر خود را صرفاً در نقش زیستی و فیزیولوژیک بپذیرد، نه به عنوان تکیه‌گاه عاطفی و روانی؛ زیرا والدین نتوانسته‌اند احساس امنیت روانی را برای او فراهم کنند. به همین دلیل، نخستین گام برای کاهش شکاف نسلی، ایجاد یک رابطه عاطفی، امن، مؤثر و سازنده میان والدین و فرزندان است. زمانی که این رابطه شکل بگیرد، پذیرش متقابل نیز افزایش می‌یابد؛ به این معنا که فرزند، چون والدینش را دوست دارد و به آن‌ها اعتماد می‌کند، سخنان و ارزش‌های آن‌ها را نیز راحت‌تر می‌پذیرد.
این استاد دانشگاه به موضوع دیگر که گفت‌وگو و مهارت برقراری ارتباط در خانواده است اشاره می‌کند و می‌گوید: گفت‌وگو یکی از مهم‌ترین مهارت‌هایی است که می‌تواند به کاهش شکاف نسلی کمک کند. بررسی‌ها نشان می‌دهد حتی پیش از گسترش شبکه‌های اجتماعی، میانگین گفت‌وگوی مؤثر در خانواده‌ها کمتر از ۱۵ دقیقه در روز بوده و امروز با گسترش فضای مجازی، این وضعیت به‌مراتب نگران‌کننده‌تر شده است. البته همین زمان کوتاه نیز معمولاً صرف گفت‌وگوهای روزمره مانند دعوت به صرف غذا یا پرسش درباره امور جاری زندگی می‌شود و فرصتی برای پرداختن به مسائل عمیق‌تر باقی نمی‌گذارد. در چنین شرایطی، طبیعی است که انتقال ارزش‌ها و شکل‌گیری نظام باورهای مشترک در خانواده به‌درستی اتفاق نیفتد. انتقال ارزش‌های خانوادگی و فرهنگی نیازمند گفت‌وگوهای مستمر، عمیق و اقناع‌کننده است. والدین باید بتوانند در فضایی صمیمی و منطقی، درباره باورها و ارزش‌های خود با فرزندان صحبت کنند و برای آن‌ها توضیح دهند که این نظام ارزشی چگونه می‌تواند به نفع خود فرد، خانواده و جامعه باشد. تنها در چنین فضایی است که امکان پذیرش و انتقال ارزش‌ها به نسل جدید فراهم می‌شود.
موضوع دیگری که در کاهش یا تشدید شکاف نسلی نقش مهمی دارد، سلامت روان خانواده است. خانواده‌ای که فضای آن همواره با تنش، اختلاف و درگیری میان پدر و مادر همراه باشد، نمی‌تواند بستر مناسبی برای انتقال ارزش‌های خانوادگی و فرهنگی باشد. در چنین شرایطی، جایگاه والدین در نگاه فرزند آسیب می‌بیند و زمانی که این جایگاه تضعیف شود، طبیعی است که فرزند نیز پذیرش کمتری نسبت به سخنان و ارزش‌های آن‌ها داشته باشد. فرزند ممکن است این پرسش را مطرح کند که اگر والدین خود به ارزش‌ها و باورهایی که از آن صحبت می‌کنند پایبند هستند، چرا در روابطشان با یکدیگر موفق عمل نمی‌کنند. همین مسئله سبب می‌شود پذیرش نظام ارزشی از سوی فرزند کاهش پیدا کند. کاهش شکاف نسلی تنها بر عهده خانواده نیست و نیازمند همکاری مجموعه‌ای از نهادهاست. رسانه‌ها، نظام آموزش و پرورش و همه دستگاه‌ها و نهادهای فرهنگی می‌توانند با تقویت مهارت‌های ارتباطی، ارتقای سلامت روان خانواده و ترویج گفت‌وگوی مؤثر، نقش مهمی در کاهش فاصله میان نسل‌ها و تقویت انتقال ارزش‌های فرهنگی و خانوادگی ایفا کنند.

■هویت ملی با شعار تقویت نمی‌شود

وی در پاسخ به این پرسش که با توجه به تغییرات نسل جدید و کاهش اثرگذاری نصیحت‌های مستقیم، بهترین راه برای آموزش هویت، مسئولیت‌پذیری و تشخیص درست از نادرست به نوجوانان چیست، عنوان می‌کند: زمانی که رابطه میان والدین و فرزندان بر پایه صمیمیت، عشق و احترام متقابل شکل بگیرد، فرزندان این احساس را به‌خوبی درک می‌کنند و همین موضوع زمینه پذیرش ارزش‌ها و باورهای خانواده را فراهم می‌کند.
نکته دیگری که باید به آن توجه داشت، پیچیده‌تر شدن جوامع و نظام‌های ارزشی در دنیای امروز است. تحولات اجتماعی، تغییرات فرهنگی و شکل‌گیری گسل‌های اجتماعی، انتقال ارزش‌ها به نسل جدید را دشوارتر از گذشته کرده است. در چنین شرایطی، یکی از عوامل تعیین‌کننده این است که والدین تا چه اندازه از دانش، آگاهی و مهارت لازم برای انتقال مفاهیم و ارزش‌ها برخوردار باشند. اگر پدر و مادر نتوانند خود را با شرایط جدید تطبیق دهند و شیوه‌های صحیح و متناسب با نسل امروز را برای گفت‌وگو و انتقال ارزش‌ها نشناسند، طبیعی است که در برقراری ارتباط مؤثر با فرزندان و انتقال باورهای خانوادگی و فرهنگی با چالش‌های جدی روبه‌رو خواهند شد. مهارت فرزندپروری را نمی‌توان موضوعی ساده یا بدیهی تلقی کرد. والدین برای تربیت فرزند و مواجهه صحیح با مسائل او، نیازمند دانش و مهارت کافی هستند. نخستین پرسش این است که هر پدر و مادری تا چه اندازه از آگاهی و سواد لازم برای مدیریت این شرایط برخوردار است و آیا توانایی برقراری ارتباط مؤثر با فرزند خود را دارد یا خیر. به همین دلیل، ارتقای دانش والدین در حوزه مهارت‌های فردی و فرزندپروری یک ضرورت است. والدین باید آموزش‌های لازم را ببینند تا بتوانند متناسب با ویژگی‌ها و نیازهای نسل جدید، رابطه‌ای مؤثر با فرزندان خود برقرار و ارزش‌ها و باورهایشان را به شیوه‌ای درست منتقل کنند. در کنار این موضوع، آموزش برخی مهارت‌ها به والدین و فرزندان نیز اهمیت زیادی دارد. مهارت‌هایی مانند تفکر نقاد، هدف‌گذاری، ارزش‌گذاری و همچنین برگزاری گفت‌وگوهای مستمر میان والدین و فرزندان یا استفاده از جلسات خانواده‌درمانی، می‌تواند نقش مؤثری در کاهش شکاف و گسست نسلی داشته باشد. البته باید به یک نکته نیز توجه داشت؛ اگر در انتقال مفاهیمی مانند وطن‌دوستی و هویت ملی، بیش از حد بر جنبه‌های شعاری و تأکیدی تکیه کنیم، ممکن است نتیجه معکوس بگیریم و به جای تقویت این ارزش‌ها، زمینه مقاومت یا فاصله گرفتن نسل جدید از آن‌ها را فراهم کنیم.
این روان‌شناس کودک و نوجوان خاطرنشان می‌کند: هر موضوعی اگر از مسیر درست و علمی دنبال نشود، ممکن است نتیجه معکوس به همراه داشته باشد. برای مثال، همه می‌دانیم ورزش کردن یک رفتار مفید و ارزشمند است، اما اگر برای تشویق افراد به ورزش از روش‌های نادرست، اجبار یا شیوه‌های غیرقانع‌کننده استفاده شود، احتمال دارد فرد نسبت به آن مقاومت نشان دهد و حتی از ورزش فاصله بگیرد. این موضوع درباره هویت ملی نیز صدق می‌کند. در شرایطی که با جنگ رسانه‌ای و روایت‌های مختلف درباره هویت ملی مواجه هستیم، استفاده از روش‌های غیرعلمی و صرفاً تأکیدی نه‌تنها کمکی به تقویت این مفهوم نمی‌کند، بلکه می‌تواند آثار منفی نیز به همراه داشته باشد. به همین دلیل، مواجهه با این مسئله نیازمند بهره‌گیری از روش‌های علمی، اقناع‌کننده و مبتنی بر شناخت نسل جدید است. نمونه این رویکرد، پرداختن رسانه‌ها به این موضوعات و افزایش آگاهی خانواده‌هاست. اگر حتی یک پدر یا مادر با مطالعه چنین مطالبی به این نتیجه برسد که مهم‌ترین سرمایه او فرزندش است و درک کند که اگر نتواند احساسات و هیجانات فرزندش را مدیریت کرده و او را در دایره ارتباطی خانواده حفظ کند، ممکن است فرزند برای یافتن پاسخ پرسش‌ها و نیازهای خود به منابع و فضاهای دیگری مراجعه کند، در آن صورت باید به دنبال یادگیری مهارت‌های لازم و افزایش دانش خود در حوزه فرزندپروری برود. این آگاهی، نخستین گام برای تقویت رابطه والد و فرزند و کاهش شکاف نسلی است.

خبر

هشدار ستاد مبارزه با مواد مخدر به عطاری‌ها

فروش داروهای درمان اعتیاد جرم است

سلیمان عباسی، مدیرکل درمان ستاد مبارزه با مواد مخدر در گفت‌وگو با ایسنا، درباره فروش داروهای درمان اعتیاد در عطاری‌ها تأکید کرد: عطاری‌ها مجوز خود را از اتحادیه‌های صنفی دریافت می‌کنند و براساس قانون، حق فروش یا تبلیغ داروهای درمان اعتیاد را ندارند و فعالیت آن‌ها صرفاً باید در چارچوب فراورده‌های گیاهی باشد. هرچند بسیاری از عطاری‌ها به دلیل جایگاه اجتماعی خود این ضوابط را رعایت می‌کنند، اما برخی از آن‌ها از چارچوب قانونی خارج می‌شوند.
عباسی درباره برخورد با عرضه غیرقانونی داروهای درمان اعتیاد در عطاری‌ها و فضای مجازی، اظهار کرد: عطاری‌ها نباید وارد حوزه درمان اعتیاد شوند، زیرا نه مجوز فروش داروهای درمان اعتیاد را دارند، نه مجوز طبابت و نه دانش علمی لازم برای درمان بیماران. در چنین شرایطی ممکن است فرد دارو را مصرف کرده و دچار اورژدز شود یا دارو را خریداری کند و در بازار آزاد به فروش برساند؛ در حالی که هیچ‌یک از این موارد در حیطه وظایف عطاری‌ها نیست.

معاون امور زنان و خانواده ریاست جمهوری:

صدور گواهی‌نامه موتورسیکلت برای زنان به‌زودی آغاز می‌شود

به گزارش مهر، زهرا بهروزآذر، معاون امور زنان و خانواده ریاست جمهوری درباره آخرین وضعیت صدور گواهی‌نامه موتورسیکلت برای زنان اظهار کرد: همه مراحل اجرایی این طرح انجام و حتی نمونه اولیه گواهی‌نامه نیز چاپ شده است. قرار بود صدور گواهی‌نامه در اسفند انجام شود، اما همزمانی با شرایط جنگی موجب شد اجرای آن به تعویق بیفتد. در ماه جاری نیز برنامه رونمایی از نخستین گواهی‌نامه‌ها پیش‌بینی شده بود که آن هم به دلیل شرایط ایجادشده برگزار نشد.
پلیس راهور متولی اصلی اجرای این طرح است، آخرین پیگیری‌هایی که انجام دادیم، امیدوارکننده بود و امیدواریم در همین ماه صدور گواهی‌نامه برای زنان آغاز شود.
وی در پاسخ به این پرسش که آیا اجرای این طرح نیازمند اصلاح قانون است، گفت: هیچ خلأ قانونی در این زمینه وجود ندارد و نیازی به تصویب قانون جدید نیست. این موضوع در گذشته با سکوت قانونی مواجه بود، اما اکنون با هماهنگی‌های انجام‌شده، مانعی برای اجرای آن وجود ندارد.

هشدار سازمان پزشکی قانونی کشور

بیش از ۴۰ درصد تلفات غرق‌شدگی مربوط به فصل تابستان است

سازمان پزشکی قانونی کشور ضمن هشدار درباره افزایش موارد غرق شدگی در فصل گرم سال، اعلام کرد: بیش از ۴۰ درصد تلفات مربوط به فصل تابستان است.
به گزارش سازمان پزشکی قانونی کشور، در سال گذشته، ۸۸۸ نفر به دلیل غرق‌شدگی در کشور جان خود را از دست دادند که ۷۴۸ نفر از آنان مرد و ۱۴۰ نفر زن بودند. در این مدت بیشترین تلفات غرق‌شدگی به ترتیب در استان‌های خوزستان با ۱۲۳، فارس با ۸۳ و مازندران با ۷۴ فوتی ثبت شده است.
آمار تلفات غرق‌شدگی در سال گذشته در مقایسه با سال پیش از آن در حالی کاهش ۱۳٫۵ درصدی را نشان می‌دهد که این تعداد کمترین آمار غرق‌شدگی طی پنج سال اخیر است.
بررسی آمارهای سازمان پزشکی قانونی کشور نشان می‌دهد در سال‌های ۱۴۰۰ تا ۱۴۰۳ آمار تلفات غرق‌شدگی همواره بیش از هزار نفر بوده در حالی که در سال گذشته تعداد تلفات به ۸۸۸ نفر کاهش پیدا کرده است.

آگهی قانون تعیین تکلیف وضعیت اراضی و ساختمانهای فاقد سند رسمی
نظر به دستور مواد ۱ و ۳ قانون تعیین تکلیف وضعیت اراضی و ساختمانهای فاقد سند رسمی مصوب ۱۳۹۰.۰۹.۲۰ و برابر رای شماره ۱۴۰۴۶۰۳۰۶۰۰۸۰۱۴۲۹۹ مورخه ۱۴۰۴،۱۱،۱۹ هیات تعیین تکلیف موضوع ماده یک قانون مذکور مستقر در واحد ثبتی طرقبه شاندیز تصرفات مالکانه و بلا معارض متقاضی آقای آرش طلوع خیامی به شناسنامه شماره ۱۹۳۲۷ کدملی ۰۹۴۵۳۲۴۶۲۶ صادره مشهد فرزند رجبعلی مورد تقاضا و انتقال از محل مالکیت ملودی آقائی یزدی و تصرفات متقاضی نسبت به مالکیت ششدانگ یک قطعه زمین مزروعی که در حال حاضر بصورت یک قطعه زمین محصور با کاربری زراعی میباشد به مساحت ۳۳۰،۵۰ متر مربع قسمتی از پلاک شماره ۱۹۶۹ فرعی از ۲۲۷- اصلی واقع در خراسان رضوی بخش ۱۰ حوزه ثبت ملک شاندیز محرز گردیده است .لذا به موجب ماده ۳ قانون تعیین تکلیف وضعیت ثبتی اراضی و ساختمانهای فاقد سند رسمی و ماده ۱۳ آیین نامه مربوطه این آگهی در دو نوبت به فاصله ۱۵ روز از طریق این روزنامه محلی و کثیر الانتشار در شهرها منتشر و در روستاها رای هیات الصاق تا در صورتیکه اشخاص ذینفع به آرای اعلام شده اعتراض داشته باشند باید از تاریخ انتشار اولین آگهی و در روستاها از تاریخ الصاق در محل تا دو ماه اعتراض خود را به اداره ثبت محل وقوع ملک تسلیم و رسید اخذ نمایند. معترض باید ظرف یک ماه از تاریخ تسلیم اعتراض مبادرت به تقدیم دادخواست به دادگاه عمومی محل نماید و گواهی تقدیم دادخواست را به اداره ثبت محل تحویل دهد که در این صورت اقدامات ثبت موکول به ارائه حکم قطعی دادگاه است و در صورتی که اعتراض در مهلت قانونی واصل نگردد یا معترض گواهی تقدیم دادخواست به دادگاه عمومی محل را ارائه نکند اداره ثبت مبادرت به صدور سند مالکیت مینماید و صدور سند مالکیت مانع از مراجعه متضرر به دادگاه نیست . م الف ۱۴۰۵،۵۲۹ آ-۱۴۰۵۰۷۱۱۹
تاریخ انتشار نوبت اول: ۱۴۰۵،۰۴،۳۱
تاریخ انتشار نوبت دوم: ۱۴۰۵،۰۵،۱۵
حسن ابوترابی - رئیس ثبت اسناد و املاک شاندیز

آگهی فقدان سند مالکیت
نظربه اینکه آقای مهدی خوشرو فرزند غلامحسین با تسلیم دو برگ گواهی نامه مصدق مدعی است سند مالکیت ششدانگ پلاک ۶۷۷ فرعی از ۱۳۷- اصلی واقع در بخش دو طبس به شماره چاپی ۲۲۷۵۹۰ که در صفحه ۳۱۰ دفتر ۴۴ بنام آقای مهدی خوشرو فرزند غلامحسین صادر و تسلیم گردیده، بعلت جابجائی مفقود و تا کنون پیدا نشده است از این اداره تقاضای صدور سند مالکیت المثنی نموده موجب تبصره یک اصلاحی ماده ۱۲۰ - آیین نامه قانون ثبت اسناد و املاک مراتب طی یک نوبت آگهی و به اطلاع عموم رسانیده میشود تا هرکس نسبت به ملک مورد آگهی معامله ای انجام داده و یا مدعی وجود سند مالکیت نزد خود میباشد تا ده روز پس از انتشار این آگهی به ثبت محل مراجعه و اعتراض خود را ضمن ارائه اصل سند مالکیت یا سند معامله اعلام نماید در غیر اینصورت پس از گذشت مهلت مذکور نسبت به پلاک مورد تقاضا سند مالکیت المثنی نوبت اول صادر و به مالک تسلیم خواهد شد. معاملاتی که به حکایت سند ثبتی واظهار مالک در سند مالکیت و ثبت و صفحه دفتر املاک قید و سند مالکیت بنام مالک فوق الذکر صادر و تسلیم گردیده به قوت خود باقی و سلسله نقل و انتقالات بعدی ندارد . آ-۱۴۰۵۰۷۱۲۱
غلامرضا کدخدایی -رئیس اداره ثبت اسناد و املاک شهرستان طبس

آگهی موضوع ماده ۳ قانون و ماده ۱۳ آئین نامه قانون تعیین تکلیف وضعیت ثبتی و اراضی و ساختمانهای فاقد سند رسمی
نظر به دستور مواد ۱ و ۳ قانون تعیین تکلیف وضعیت ثبتی اراضی و ساختمانهای فاقد سند رسمی مصوب ۱۳۹۰،۰۹،۲۰ و برابر رأی شماره ۱۴۰۵۶۰۳۰۶۰۱۳۰۰۱۴۲۵ مورخ ۱۴۰۵،۰۴،۰۷ هیأت اول موضوع ماده یک قانون مذکور مستقر در واحد ثبتی حوزه ثبت ملک گناباد تصرفات مالکانه بلا معارض متقاضی آقای حسین زارع حسینی فرزند محمد در ششدانگ یک قطعه باغ به مساحت ۲۲۳۴،۶۷ متر مربع پلاک شماره ۳۳۴ فرعی از ۲ - اصلی واقع در اراضی ده جویمند بخش یک حوزه ثبت ملک گناباد خریداری شده مع الواسطه از آقای علی زارع حسینی مالک رسمی محرز گردیده است. لذا به موجب ماده ۳ قانون تعیین تکلیف وضعیت ثبتی اراضی و ساختمانهای فاقد سند رسمی و ماده ۱۳ آئین نامه مربوطه این آگهی در دو نوبت به فاصله ۱۵ روز از طریق این روزنامه محلی و کثیر الانتشار در شهرها منتشر و در روستاها رأی هیأت الصاق تا در صورتیکه اشخاص ذینفع به آرای اعلام شده اعتراض داشته باشند باید از تاریخ انتشار اولین آگهی و در روستاها از تاریخ الصاق در محل تا دو ماه اعتراض خود را به اداره ثبت محل وقوع ملک تسلیم و رسید اخذ نمایند. معترض باید ظرف یک ماه از تاریخ تسلیم اعتراض مبادرت به تقدیم دادخواست به دادگاه عمومی محل نماید و گواهی تقدیم دادخواست را به اداره ثبت محل تحویل دهد که در این صورت اقدامات ثبت موکول به ارائه حکم قطعی دادگاه است و در صورتی که اعتراض در مهلت قانونی واصل نگردد یا معترض گواهی تقدیم دادخواست به دادگاه عمومی محل را ارائه نکند اداره ثبت مبادرت به صدور سند مالکیت می نماید و صدور سند مالکیت مانع از مراجعه متضرر به دادگاه نیست. آ-۱۴۰۵۰۷۱۲۹
تاریخ انتشار نوبت اول: ۱۴۰۵،۰۴،۳۱
تاریخ انتشار نوبت دوم: ۱۴۰۵،۰۵،۱۵
سید ضیاء الدین مهدوی شهری - رئیس ثبت اسناد و املاک گناباد

آگهی موضوع ماده ۳ قانون و ماده ۱۳ آئین نامه قانون تعیین تکلیف وضعیت ثبتی و اراضی و ساختمانهای فاقد سند رسمی
۱ - نظر به دستور مواد ۱ و ۳ قانون تعیین تکلیف وضعیت ثبتی اراضی و ساختمانهای فاقد سند رسمی مصوب ۱۳۹۰،۰۹،۲۰ و برابر رأی شماره
۱۴۰۵۶۰۳۰۶۰۱۳۰۰۱۳۳۶ مورخ ۱۴۰۵،۰۳،۳۱ هیأت اول موضوع ماده یک قانون مذکور مستقر در واحد ثبتی حوزه ثبت ملک گناباد تصرفات مالکانه بلا معارض متقاضی آقای محسن فتحی شهری فرزند ذبیح اله در سه دانگ مشاع از ششدانگ یک باب ساختمان به مساحت کل ۲۳۲،۹۴ متر مربع از پلاک شماره ۱۰۸ فرعی از ۳ - اصلی واقع در اراضی قصبه شهر بخش یک حوزه ثبت ملک گناباد خریداری شده مع الواسطه از آقای ذبیح اله فتحی شهری مالک رسمی
۲- نظر به دستور مواد ۱ و ۳ قانون تعیین تکلیف وضعیت ثبتی اراضی و ساختمانهای فاقد سند رسمی مصوب ۱۳۹۰،۰۹،۲۰ و برابر رأی شماره ۱۴۰۵۶۰۳۰۶۰۱۳۰۰۱۳۳۷ مورخ

۱۴۰۵،۰۳،۳۱ هیأت اول موضوع ماده یک قانون مذکور مستقر در واحد ثبتی حوزه ثبت ملک گناباد تصرفات مالکانه بلا معارض متقاضی خانم ریحانه السادات زمانیان شهری فرزند سیدعلی در سه دانگ مشاع از ششدانگ یک باب ساختمان به مساحت کل ۲۳۲،۹۴ متر مربع از پلاک شماره ۱۰۸ فرعی از ۳ - اصلی واقع در اراضی قصبه شهر بخش یک حوزه ثبت ملک گناباد خریداری شده مع الواسطه از آقای ذبیح اله فتحی شهری مالک رسمی محرز گردیده است ، لذا به موجب ماده ۳ قانون تعیین تکلیف وضعیت ثبتی اراضی و ساختمانهای فاقد سند رسمی و ماده ۱۳ آئین نامه مربوطه این آگهی در دو نوبت به فاصله ۱۵ روز از طریق این روزنامه و محلی / کثیر الانتشار در شهرها منتشر و در روستاها رأی هیأت الصاق تا در صورتیکه اشخاص ذینفع به آرای اعلام شده اعتراض داشته باشند باید از تاریخ انتشار اولین آگهی و در روستاها از تاریخ الصاق در محل تا دو ماه اعتراض خود را به اداره ثبت محل وقوع ملک تسلیم و رسید اخذ نمایند. معترض باید ظرف یک ماه از تاریخ تسلیم اعتراض مبادرت به تقدیم دادخواست به دادگاه عمومی محل نماید و گواهی تقدیم دادخواست به اداره ثبت محل تحویل دهد که در این صورت اقدامات ثبت موکول به ارائه حکم قطعی دادگاه است و در صورتی که اعتراض در مهلت قانونی واصل نگردد یا معترض گواهی تقدیم دادخواست به دادگاه عمومی محل را ارائه نکند اداره ثبت مبادرت به صدور سند مالکیت می نماید و صدور سند مالکیت مانع از مراجعه متضرر به دادگاه نیست. آ-۱۴۰۵۰۷۱۳۳
تاریخ انتشار نوبت اول: ۱۴۰۵،۰۴،۳۱
تاریخ انتشار نوبت دوم: ۱۴۰۵،۰۵،۱۵
سید ضیاء الدین مهدوی شهری - رئیس ثبت اسناد و املاک گناباد

آگهی موضوع ماده ۳ قانون و ماده ۱۳ آئین نامه قانون تعیین تکلیف وضعیت ثبتی و اراضی و ساختمانهای فاقد سند رسمی
۱ - نظر به دستور مواد ۱ و ۳ قانون تعیین تکلیف وضعیت ثبتی اراضی و ساختمانهای فاقد سند رسمی مصوب ۱۳۹۰،۰۹،۲۰ و برابر رأی شماره ۱۴۰۵۶۰۳۰۶۰۱۳۰۰۱۳۳۹ مورخ ۱۴۰۵،۰۳،۳۱ هیأت اول موضوع ماده یک قانون مذکور مستقر در واحد ثبتی حوزه ثبت ملک گناباد تصرفات مالکانه بلا معارض متقاضی آقای مصطفی فتحی شهری فرزند ذبیح اله در سه دانگ مشاع از ششدانگ یک باب ساختمان به مساحت کل ۲۳۳،۵۷ متر مربع قسمتی از پلاک شماره ۱۰۸ فرعی از ۳ - اصلی واقع در اراضی قصبه شهر بخش یک حوزه ثبت ملک گناباد خریداری شده مع الواسطه از آقای ذبیح اله فتحی شهری مالک رسمی
۲- نظر به دستور مواد ۱ و ۳ قانون تعیین تکلیف وضعیت ثبتی اراضی و ساختمانهای فاقد سند رسمی مصوب ۱۳۹۰،۰۹،۲۰ و برابر رأی شماره ۱۴۰۵۶۰۳۰۶۰۱۳۰۰۱۳۳۸ مورخ ۱۴۰۵،۰۳،۳۱ هیأت اول موضوع ماده یک قانون مذکور مستقر در واحد ثبتی حوزه ثبت ملک گناباد تصرفات مالکانه بلا معارض متقاضی خانم محبوبه سلطانی شهری فرزند علیرضا در سه دانگ مشاع از ششدانگ یک باب ساختمان به مساحت کل ۲۳۳،۵۷ متر مربع از پلاک شماره ۱۰۸ فرعی از ۳ - اصلی واقع در اراضی قصبه شهر بخش یک حوزه ثبت ملک گناباد خریداری شده مع الواسطه از آقای ذبیح اله فتحی شهری مالک رسمی محرز گردیده است. لذا به موجب ماده ۳ قانون تعیین تکلیف وضعیت ثبتی اراضی و ساختمانهای فاقد سند رسمی و ماده ۱۳ آئین نامه مربوطه این آگهی در دو نوبت به فاصله ۱۵ روز از طریق این روزنامه و محلی / کثیر الانتشار در شهرها منتشر و در روستاها رأی هیأت الصاق تا در صورتیکه اشخاص ذینفع به آرای اعلام شده اعتراض داشته باشند باید از تاریخ انتشار اولین آگهی و در روستاها از تاریخ الصاق در محل تا دو ماه اعتراض خود را به اداره ثبت محل وقوع ملک تسلیم و رسید اخذ نمایند. معترض باید ظرف یک ماه از تاریخ تسلیم اعتراض مبادرت به تقدیم دادخواست به دادگاه عمومی محل نماید و گواهی تقدیم دادخواست به اداره ثبت محل تحویل دهد که در این صورت اقدامات ثبت موکول به ارائه حکم قطعی دادگاه است و در صورتی که اعتراض در مهلت قانونی واصل نگردد یا معترض گواهی تقدیم دادخواست به دادگاه عمومی محل را ارائه نکند اداره ثبت مبادرت به صدور سند مالکیت می نماید و صدور سند مالکیت مانع از مراجعه متضرر به دادگاه نیست. آ-۱۴۰۵۰۷۱۲۵
تاریخ انتشار نوبت اول: ۱۴۰۵،۰۴،۳۱
تاریخ انتشار نوبت دوم: ۱۴۰۵،۰۵،۱۵
سید ضیاء الدین مهدوی شهری - رئیس ثبت اسناد و املاک گناباد

هیات موضوع قانون تعیین تکلیف وضعیت ثبتی اراضی وساختمانهای فاقد سند رسمی
آگهی ماده۳قانون وماده۱۳آیین نامه قانون تعیین تکلیف وضعیت ثبتی اراضی وساختمان های فاقد سند رسمی
برابررای شماره۱۴۰۵۶۰۳۰۶۰۲۲۰۰۱۲۲۷هیات اول موضوع قانون تعیین تکلیف وضعیت ثبتی اراضی و ساختمانهای فاقدسندرسمی مستقردرواحدثبتی حوزه ثبت ملک فریمان تصرفات مالکانه بلامعارض متقاضی آقای سیدمحمودمحمودی فرزندسیداحمدبشماره شناسنامه ۴۶۹۶۸صادره ازمشهد،در یک قطعه زمین مزروعی بمساحت۱۴۷۰۴۸مترمربع پلاک فرعی از۱۳۴۲اصلی واقع دربخش۵مشهدخریداری ازمالک رسمی آقای ابوالقاسم شالچی طوسی محرزگردیده است.لذابه منظور اطلاع عموم مراتب دردو نوبت بفاصله۱۵روزآگهی میشود،درصورتیکه اشخاص نسبت بصدورسند مالکیت متقاضی اعتراض داشته باشند میتوانندازتاریخ انتشار اولین آگهی به مدت دوماه اعتراض خودرابه این اداره تسلیم وپس ازاخذ رسید،ظرف مدت یک ماه ازتاریخ تسلیم اعتراض؛دادخواست خودرابه مراجع قضایی تقدیم نمایند.بدیهی است درصورت انقضای مدت مذکور،وعدم وصول اعتراض طبق مقررات سندمالکیت صادرخواهد شد. آ-۱۴۰۵۰۷۱۳۷
تاریخ انتشارنوبت اول:۱۴۰۵،۰۴،۳۱
تاریخ انتشارنوبت دوم:۱۴۰۵،۰۵،۱۴
حسین مهرجو-رئیس اداره ثبت اسنادواملاک فریمان

نگاهی به سریال «سلمان فارسی» ساخته داوود میرباقری که بزرگ‌ترین پروژه تاریخ تلویزیون است و زمستان روی آنتن می‌رود

در جست‌وجوی رستگاری از آتشکده تا حقیقت

زهره کهندل | زمستان امسال و پس از سال‌ها انتظار، سریال «سلمان فارسی» به عنوان یکی از بزرگ‌ترین پروژه‌های تاریخ تلویزیون به آنتن می‌رسد تا راوی یک سفر معنوی تاریخی برای مخاطب امروز باشد.

«سلمان فارسی» به نویسندگی و کارگردانی داوود میرباقری، تنها یک سریال تاریخی یا مذهبی نیست؛ روایتی است از سفر یک انسان در جست‌وجوی حقیقت، سفری که از ایران ساسانی آغاز می‌شود، از دل کلیساها و صومعه‌های بیزانس عبور می‌کند و سرانجام به حجاز و ظهور اسلام می‌رسد. به مناسبت روز بزرگداشت «سلمان فارسی» نگاهی به روند تولید یکی از بزرگ‌ترین سریال‌های تاریخ تلویزیون داشتیم.

روز گذشته پیمان جبلی، رئیس صدا و سیما از پشت صحنه تولید این سریال بازدید کرد و گفت: این پروژه با وجود همه دشواری‌ها مطابق برنامه‌ریزی پیش رفته و تنها وقفه ایجاد شده، ناشی از جنگ بود که اندکی پس از آتش‌بس، روند تولید دوباره با همان عظمت از سر گرفته شد. داوود میرباقری، کارگردان مجموعه «سلمان فارسی» هم با اشاره به روند تولید مجموعه عنوان کرد: این روزها گروه مشغول ضبط فصل مربوط به ایران باستان است و زمان زیادی تا پایان فیلم‌برداری این بخش باقی نمانده است، به طوری که تاکنون حدود ۶۰درصد از کل پروژه به پایان رسیده و ۶۰ قسمت نیز برای پخش آماده شده است.

حسین طاهری، تهیه‌کننده سریال هم از تکمیل فصل ایران و برنامه‌ریزی برای تسریع در تولید فصل حجاز خبر داد و گفت: امید می‌رود در هفته‌های آینده ساخت‌وسازهای مربوط به لوکیشن‌های حجاز آغاز شود تا بلافاصله پس از پایان فصل ایران، تولید این بخش که روایتگر حضور حضرت سلمان در جزیره‌العرب و در جوار پیامبر اکرم(ص) است، دنبال شود.

■روایتی از دوران پرتلاطم تحولات معنوی بشر

برای بسیاری از مخاطبان، نام داوود میرباقری یادآور آثاری است که در حافظه جمعی ایرانیان ثبت شده‌اند؛ از «امام علی(ع)» تا «مختارنامه». مجموعه‌هایی که نه‌تنها در زمان پخش با استقبال گسترده روبه‌رو شدند، بلکه سال‌ها بعد نیز در بازپخش‌های متعدد مخاطبان خود را حفظ کردند. اکنون میرباقری پس از تجربه آن آثار، پروژه‌ای را پیش روی مخاطبان قرار داده که از نظر گستره زمانی، جغرافیایی و ابعاد تولید، از آثار قبلی او فراتر رفته است. میرباقری از نخستین روزهای طراحی این پروژه، تأکید داشت که «سلمان فارسی» صرفاً یک بازنمایی تاریخ صدر اسلام نیست، بلکه روایتی از دوران پرتلاطم تحولات معنوی بشر است. به همین دلیل در کنار بازآفرینی دقیق وقایع تاریخی، نگاهی فلسفی و پرسشگر به متن سریال وارد کرده است.

او با الهام از منابع تاریخی فراوانی همچون تاریخ طبری، طبقات ابن‌سعد، مجمع‌البیان، بحارالانوار و همچنین منابع تاریخی غربی برای بخش‌های بیزانس، سعی داشته تلفیقی از اسناد تاریخی، تخیل خلاقانه و تحلیل انسان‌شناسانه ارائه کند. طراحی فرم روایت نیز به‌گونه‌ای است که مخاطب مدرن بتواند با آن ارتباط برقرار کند و صرفاً شاهد یک بازسازی خشک تاریخی نباشد.

■قصه مردی که مرزها را شکست

داستان سریال از روزبه آغاز می‌شود؛ جوانی ایرانی که در خانواده‌ای زرتشتی و صاحب‌نفوذ در دوران ساسانی رشد می‌کند. او در مسیری قرار گرفته که می‌تواند به یکی از روحانیان برجسته آیین زرتشت تبدیل شود، اما پرسش‌هایی که ذهنش را درگیر کرده، آرامش را از او می‌گیرد. روزبه نمی‌خواهد حقیقت را تنها از دریچه باورهای موروثی ببیند؛ به همین دلیل راه سفر را در پیش می‌گیرد. این جست‌وجو او را از ایران به شام، از شام به روم شرقی و از آنجا به دیرها، کلیساها و مراکز علمی و مذهبی مختلف می‌کشاند. او در طول سال‌ها زندگی در سرزمین‌های گوناگون، با ادیان و اندیشه‌های مختلف آشنا می‌شود تا سرانجام نشانه‌های موعودی را که سال‌ها در پی آن بوده، در عربستان پیدا می‌کند. دیدار با پیامبر اسلام(ص) نقطه پایان این جست‌وجوی طولانی و آغاز فصل تازه‌ای از زندگی او است؛ فصلی که روزبه را به «سلمان فارسی» تبدیل می‌کند.

در واقع، مخاطب در این سریال تنها شاهد زندگی سلمان نیست، بلکه همراه او وارد یکی از مهم‌ترین مقاطع تاریخ جهان می‌شود؛ دورانی که امپراتوری ساسانی و بیزانس در اوج قدرت هستند و در همان زمان، تمدنی تازه در شبه‌جزیره عربستان در حال شکل‌گیری است.

بخش مهمی از جذابیت «سلمان فارسی» به زاویه نگاه آن بازمی‌گردد. بسیاری از آثار تاریخی و مذهبی، رخدادهای صدر اسلام را از منظر جنگ‌ها، فتوحات و کشمکش‌های سیاسی روایت کرده‌اند، اما میرباقری تلاش کرده روایت خود را بر پایه خرد، اندیشه و تحول درونی انسان بنا کند.

در این مجموعه، سلمان نماد جست‌وجوگری است. او نه جنگجو است و نه فرمانده نظامی؛ بلکه انسانی است که با پرسش‌های عمیق فلسفی و معنوی دست و پنجه نرم می‌کند. همین ویژگی موجب شده سریال بیش از آنکه بر صحنه‌های نبرد تکیه داشته باشد، بر گفت‌وگو، تفکر، شناخت فرهنگ‌ها و مواجهه تمدن‌ها تمرکز کند.

از این منظر، «سلمان فارسی» صرفاً داستان یک شخصیت مذهبی نیست؛ بلکه روایتی درباره مهاجرت، هویت، حقیقت‌جویی و عبور از مرزهای فکری و جغرافیایی است؛ مفاهیمی که برای مخاطب امروز، قابل لمس و قابل درک هستند.

■پروژه‌ای که مسیری طولانی را طی کرد

تاریخچه تولید «سلمان فارسی» به اندازه خود داستان، سریالی طولانی و پرماجراست. نخستین نسخه فیلم‌نامه این اثر سال‌ها پیش نوشته شد اما پروژه سال‌ها در مرحله تحقیق و توسعه باقی ماند. میرباقری در سال ۱۳۹۲ بار دیگر نگارش فیلم‌نامه را آغاز کرد و طی حدود چهار سال، متن را بازنویسی و تکمیل کرد. برای انجام تحقیقات، گروه سازنده به کشورهای مختلفی از جمله ارمنستان، ترکیه، گرجستان، مراکش و مناطق مختلف ایران سفر کردند تا علاوه بر بررسی منابع تاریخی، با معماری، فرهنگ و جغرافیای سرزمین‌هایی که سلمان در آن‌ها زندگی کرده آشنا شوند. مرحله پیش‌تولید از سال ۱۳۹۶ آغاز شد و نزدیک به دو سال به طول انجامید. انتخاب بازیگران، ساخت دکورها، طراحی لباس‌ها، آماده‌سازی لوکیشن‌ها و برنامه‌ریزی برای تولید، زمان و هزینه قابل توجهی را به خود اختصاص داد.

نهایتاً فیلم‌برداری رسمی نیز از دهم دی‌ماه ۱۳۹۸ در شهداد کرمان آغاز شد؛ اما هنوز چند ماه از شروع کار نگذشته بود که همه‌گیری کرونا برنامه‌های تولید را برهم زد. تعطیلی‌های اجباری، محدودیت‌های سفر و مشکلاتی دیگر، روند تولید را با تأخیر مواجه کرد. پس از آن هم جنگ تحمیلی اخیر و توقف موقت فیلم‌برداری، زمان‌بندی پروژه را تغییر داد و پخش آن را چند ماه عقب انداخت به طوری که زمان پخش سریال که پیش‌تر پاییز امسال اعلام شده بود از سوی رئیس صدا و سیما به زمستان پیش رو، موکول شد.

> میرباقری از نخستین روزهای طراحی این پروژه، تأکید داشت که «سلمان فارسی» صرفاً یک بازنمایی تاریخ صدر اسلام نیست، بلکه روایتی از دوران پرتلاطم تحولات معنوی بشر است

■ساخت یک جهان تاریخی از نو

یکی از مهم‌ترین ویژگی‌های «سلمان فارسی» مقیاس عظیم طراحی صحنه و ساخت دکورهای آن است. در بسیاری از پروژه‌های تاریخی، بخش عمده فضاها با استفاده از لوکیشن‌های آماده یا جلوه‌های بصری خلق می‌شوند، اما در این مجموعه بخش بزرگی از جهان داستان از نو ساخته شده است. مهم‌ترین دکورهای پروژه به دو شهر تاریخی «جی» و «تیسفون» اختصاص دارند.

شهر «جی» به عنوان زادگاه سلمان، مجموعه‌ای کامل از فضاهای شهری دوره ساسانی را در بر می‌گیرد؛ از آتشکده و دیوانخانه گرفته تا میدان مشق، سربازخانه، مدرسه، درمانگاه، زندان و بازارهای شهری.

در سوی دیگر، شهر «تیسفون» قرار دارد؛ پایتخت باشکوه ساسانیان که با الهام از طاق کسری و کاخ‌های سلطنتی بازسازی شده است. گذرگاه‌ها، بازارها، کاخ قباد، کاخ ملک‌مادر و دیگر بناهای حکومتی این دوره نیز برای سریال طراحی و ساخته شده‌اند.

ویژگی مهم این سازه‌ها آن است که صرفاً برای تولید یک مجموعه ساخته نشده‌اند. بسیاری از این دکورها به عنوان زیرساختی ماندگار برای تولید آثار تاریخی آینده در نظر گرفته شده‌اند و می‌توانند در سال‌های بعد نیز مورد استفاده قرار گیرند و قابلیت بازدید عمومی دارند.

فصل میانی سریال، بخش بیزانس است؛ فصلی که بسیاری از عوامل مجموعه آن را از جذاب‌ترین بخش‌های داستان می‌دانند. سلمان در این دوره از ایران خارج می‌شود و به قلمرو روم شرقی قدم می‌گذارد.

در ابتدا قرار بود این بخش در ترکیه فیلم‌برداری شود اما محدودیت‌های ناشی از کرونا این برنامه را تغییر داد. در نهایت بخشی از تصویربرداری در ارمنستان انجام شد؛ کشوری که معماری تاریخی و کلیساهای کهن آن شباهت زیادی به فضای مورد نیاز سریال داشت.

علاوه بر ارمنستان، لوکیشن‌های متعددی در ایران برای بازسازی فضاهای بیزانسی مورد استفاده قرار گرفتند. برخی شهرهای رومی و بندری در قشم و مناطق جنوبی کشور بازسازی شدند و بخشی از فضاهای شام و انطاکیه نیز در شهرک‌های سینمایی ایران ساخته شد.

■ارتش بازیگران ایرانی و خارجی

برای روایت زندگی سلمان در چند دوره مختلف، چهار بازیگر انتخاب شده‌اند. باربد شریفیان نقش سلمان در کودکی و علیرضا جلیلی نقش نوجوانی را ایفا می‌کند، امیر رضایی در نقش سلمان جوان ظاهر می‌شود و علیرضا شجاع‌نوری در سال‌های میانسالی و پختگی شخصیت سلمان ایفای نقش می‌کند.

شجاع‌نوری که سال‌ها پیش با بازی در فیلم ماندگار «روز واقعه» تجربه حضور در یک اثر تاریخی شاخص را داشت، اکنون مهم‌ترین نقش کارنامه تلویزیونی خود را تجربه می‌کند. در کنار او، جمع بزرگی از بازیگران شناخته‌شده سینما و تلویزیون حضور دارند؛ از فرهاد اصلانی و داریوش فرهنگ گرفته تا محمدرضا شریفی‌نیا، ستاره اسکندری، مهدی فخیم‌زاده، حسام منظور، مجید مظفری، احترام برومند، محمدرضا هدایتی و بسیاری دیگر. همچنین بیش از ۴۰بازیگر خارجی از کشورهای مختلف از جمله ارمنستان، سوریه، لبنان، مراکش، تونس، روسیه، فرانسه و ترکیه در این پروژه حضور دارند تا نقش شخصیت‌های رومی، بیزانسی، مسیحی و عرب را ایفا کنند.

■۱۲هزار لباس برای بازسازی تاریخ

یکی از پیچیده‌ترین بخش‌های تولید «سلمان فارسی» طراحی لباس بوده است. داستان در چندین سرزمین مختلف و طی دهه‌های متعدد روایت می‌شود؛ بنابراین لباس‌ها باید تفاوت‌های فرهنگی، قومی و طبقاتی هر منطقه را بازتاب دهند.

به گفته مدیرتولید سریال، برای این پروژه بیش از ۱۲هزار دست لباس طراحی و تولید شده است؛ لباس‌هایی که از پوشش ایرانیان ساسانی گرفته تا رومیان، روحانیون مسیحی، بازرگانان شامی و قبایل عرب را شامل می‌شود. در کنار طراحی لباس، گریم سنگین و پیچیده شخصیت‌ها نیز برعهده عبدالله اسکندری بوده؛ چهره‌ای که سابقه طولانی در پروژه‌های تاریخی سینما و تلویزیون دارد. «سلمان فارسی» از معدود پروژه‌های تلویزیونی ایران است که به شکل گسترده از جلوه‌های ویژه بصری استفاده می‌کند. بازسازی شهرهای عظیم باستانی، ارتش‌های بزرگ، مناظر گسترده و برخی بناهایی که ساخت فیزیکی آن‌ها ممکن نبوده، با کمک فناوری‌های دیجیتال خلق شده‌اند.

استفاده از پرده سبز، تصویربرداری هوایی، واقعیت افزوده و جلوه‌های ویژه رایانه‌ای موجب شده مقیاس بصری مجموعه فراتر از امکانات فیزیکی لوکیشن‌ها گسترش پیدا کند. هدف سازندگان نیز از ابتدا این بوده که سریال بتواند از نظر کیفیت تولید، به استانداردهای آثار تاریخی مطرح جهان نزدیک شود.

■فراتر از یک مجموعه تلویزیونی

شاید مهم‌ترین ویژگی «سلمان فارسی» این باشد که صرفاً به بازسازی یک دوره تاریخی بسنده نمی‌کند. این مجموعه می‌کوشد تصویری از برخورد تمدن‌ها، گفت‌وگوی ادیان و سیر تحول فکری یک انسان را به نمایش بگذارد. سلمان در این روایت تنها یک صحابی مشهور نیست؛ او نماد انسانی است که برای یافتن حقیقت، آسایش، موقعیت اجتماعی و حتی هویت پیشین خود را کنار می‌گذارد.

اکنون و پس از سال‌ها انتظار، پروژه‌ای که بیش از یک دهه در مرحله تحقیق، نگارش و پیش‌تولید بوده و چندین سال نیز فیلم‌برداری آن به طول انجامیده، آماده پخش از تلویزیون است و می‌تواند چشم‌انداز تولید آثار تاریخی بزرگ در تلویزیون ایران را برای سال‌های آینده تحت تأثیر قرار دهد. زمستان امسال، مخاطبان نه تنها به تماشای زندگی یکی از نزدیک‌ترین یاران پیامبر(ص) و شناخته‌شده‌ترین ایرانی تاریخ اسلام می‌نشینند بلکه سفری چند ده‌ساله را در دل سه تمدن بزرگ تجربه خواهند کرد؛ سفری که از آتشکده‌های ایران ساسانی آغاز می‌شود و به طلوع تمدن اسلامی می‌رسد.

سفارش آگهی خیلی آسان و راحت ۳۷۰۸۸ سازمان آگهی های روزنامه قدس

آگهی مفقودی ۱۴۰۵۰۷۱۲۷
برگ سبز خودرو تویوتا تیپ استاوت ۲۰۰۰ مدل ۱۹۸۵ به رنگ زرد-زرد روغنی به شماره موتور ۲۲۱۸۷۹۲ به شماره شاسی ۶۱۴۹۷۵ به شماره پلاک ۷۲۳س۲۷ ایران ۹۵ به مالکیت آسیه وکیلی مفقود گردیده و از درجه اعتبار ساقط می باشد/ ایرانشهر

آگهی مفقودی ۱۴۰۵۰۷۱۲۰
برگ سبز خودرو وانت تویوتا تیپ ۲۰۰۰ مدل ۱۹۸۲ به رنگ آبی - آبی روغنی به شماره موتور ۲۱۲۳۰۶۲ به شماره شاسی ۰۵۲۸۶۰ به شماره پلاک ۲۳۶ج۵۳ ایران۷۳ به مالکیت علی بخش منفرد مفقود گردیده و از درجه اعتبار ساقط می باشد/ ایرانشهر

آگهی مفقودی ۱۴۰۵۰۷۱۲۲
برگ سبز خودرو وانت تویوتا تیپ استاوت مدل ۱۹۸۳ به رنگ سبز سبز- فیروزه آبی روشن به شماره شاسی ۶۰۴۴۳۶ به شماره موتور ۲۱۵۹۴۲۱ به شماره پلاک ۴۱۹ب۲۹ ایران ۶۱ به مالکیت محمد برزگر مفقود گردیده و از درجه اعتبار ساقط می باشد/ ایرانشهر

آگهی مفقودی ۱۴۰۵۰۷۱۳۴
برگ سبز خودرو وانت تویوتا تیپ هایلوکس ۱۶۰۰ مدل ۱۹۸۳ به رنگ سفید -سفید معمولی به شماره موتور ۲۷۵۶۲۲۷۶ به شماره شاسی ۱۴۹۹۷۵ به شماره پلاک ۹۵۶ص۵۴ ایران ۷۳ به مالکیت عبدالحمید انصاری مفقود گردیده و از درجه اعتبار ساقط می باشد/ ایرانشهر

آگهی مفقودی ۱۴۰۵۰۷۱۳۰
برگ سبز خودرو وانت تویوتا تیپ استاوت ۲۰۰۰ مدل ۱۹۸۴ به رنگ سورمه ای- سورمه ای روغنی به شماره موتور ۲۱۶۷۰۵۵ به شماره شاسی ۶۰۶۰۳۱ به شماره پلاک ۷۴۸ع۱۵ ایران ۹۵ به مالکیت محمد بلوچ زهی مفقود گردیده و از درجه اعتبار ساقط می باشد/ایرانشهر

آگهی مفقودی ۱۴۰۵۰۷۱۲۶
بدین وسیله به اطلاع می رساند که برگ سبز اینجانب محمد دیبمهر به کد ملی ۳۰۳۰۲۲۴۳۵۱ مربوط به وانت زامیاد تیپ Z24N1 مدل ۱۳۹۴ رنگ آبی روشن به شماره پلاک ۷۵ ایران ۱۹۳ د ۷۲ به شماره موتور ۶۸۹۴۶۴ و به شماره شاسی NAZPL140TF0417336 مفقود گردیده و از درجه اعتبار ساقط می باشد.

آگهی مفقودی مدرک تحصیلی ۱۴۰۵۰۵۵۸۴
مدرک موقت پایان تحصیلات اینجانب محمد مهدی کاظمی فرزند محمد حسن به شماره ملی ۴۵۷۹۸۷۷۲۱۷ در مقطع تحصیلی کارشناسی ارشد رشته مهندسی شیمی صادره از واحد دانشگاهی آزاد اسلامی واحد قوچان مفقود گردیده است و فاقد اعتبار می باشد. از یابنده تقاضا میشود اصل مدرک را به دانشگاه آزاد اسلامی واحد قوچان ،اداره دانش آموختگان ارسال نمایید.

آگهی مفقودی ۱۴۰۵۰۷۱۰۹ ف
برگ سبز وانت پیکان تیپ ۱۶۰۰مدل ۱۳۹۰رنگ سفید شیری روغنی شماره پلاک ایران ۳۲ -۲۶۶ ل ۲۲ شماره موتور ۱۱۴۸۹۰۸۷۲۲۰ شماره شاسی NAA46AA4BG166193 به نام توران پیشخورد به شماره ملی ۰۰۶۱۱۵۹۷۶۱مفقود و از درجه اعتبار ساقط می باشد.

آگهی مفقودی ۱۴۰۵۰۷۱۰۹ ف
برگ سبز پژو روآ ROA مدل ۱۳۸۵ رنگ نوک مدادی شماره پلاک ایران ۳۶-۵۱۱ ق ۴۳ شماره موتور ۱۱۶۸۵۰۴۴۸۶۵ شماره شاسی ۶۱۳۰۶۳۸۷ به نام فاطمه رجائی به شماره ملی ۰۸۹۰۲۰۰۳۳۵ مفقود و از درجه اعتبار ساقط می باشد.

آگهی مفقودی ۱۴۰۵۰۷۱۴۶
برگ سبز و سند کمپانی و پلاک انتظامی تیقه مارال مدل ۱۴۰۳ به رنگ قرمز به شماره شاسی ۰۵۲۷۹۰۲ به شماره پلاک انتظامی ۳۶- ۵۵۴ع۷۱ به مالکیت حامد درمحمدی کاریزی مفقود گردیده و از درجه اعتبار ساقط میباشد.

آگهی مفقودی ۱۴۰۵۰۷۱۲۴
برگ سبز خودرو وانت تویوتا تیپ استاوت ۲۰۰۰ مدل ۱۹۸۳ به رنگ سفید -سفید معمولی به شماره موتور ۵R۲۱۶۶۸۱۴ به شماره شاسی RK110606005 به شماره پلاک ۴۵۴ق۱۷ایران۹۵ به مالکیت محمد بهی مفقود گردیده و از درجه اعتبار ساقط می باشد/ ایرانشهر

آگهی مفقودی ۱۴۰۵۰۷۱۴۸ پ
برگ سبز خودرو کامیونت -ون زامیاد تیپ Z24NIMمدل ۱۴۰۰ به رنگ آبی -روغنی به شماره موتور M24866799M به شماره شاسی NAZPL140TM0645032 به شماره پلاک ۴۹۸ق۶۸ ایران ۴۰ به مالکیت فاطمه مهرازی مفقود گردیده و از درجه اعتبار ساقط می باشد/ ایرانشهر

آگهی مفقودی ۱۴۰۵۰۷۱۱۶
برگ سبز و سند خودرو سواری پراید مدل ۱۳۸۶ رنگ سفید روغنی به شماره موتور ۱۹۱۵۲۱۱ و شماره شاسی S1412286071925 و شماره پلاک ۹۸۸س۸۹ ایران ۳۶ بنام رضا حسن‌پور مفقود گردیده و فاقد اعتبار می‌باشد.

آگهی مفقودی ۱۴۰۵۰۷۱۰۰
برگ سبز خودروی وانت نیسان مدل ۱۳۸۸ به رنگ آبی به شماره موتور ۵۰۵۹۴۹ به شماره شاسی 140TBM212229 به شماره پلاک انتظامی ۴۲- ۸۱۴ص۹۶ به مالکیت مهتاب فاضلی سنگانی مفقود گردیده و از درجه اعتبار ساقط میباشد.

آگهی مفقودی ۱۴۰۵۰۷۰۸۹ ف
مجوز حمل اسلحه شکاری دو لول ته پر کوسه کنارهم کالیبر۱۲ به شماره بدنه ۰۲۲۰۱۰۳۰۲ ساخت ایران متعلق به اینجانب علی فرساد به کد ملی ۰۶۳۹۰۶۴۱۴۰ مفقود و فاقد اعتبار است.

آگهی مفقودی ۱۴۰۵۰۷۱۰۸ ف
پروانه به شماره ۶۵۴۱ مورخ ۸۵/۱۰/۲۷ مربوط به پلاک ثبتی ۵۷۴۱ فرعی ۲۶ اصلی به کدنوسازی ۶-۱۰۱-۱-۱ واقع مفقود و فاقد اعتبار میباشد.

آگهی مفقودی ۱۴۰۵۰۷۱۰۶ ف
برگ سبز وانت مزدا تیپ۱۶۰۰مدل ۱۳۷۷رنگ نوک مدادی متالیک شماره پلاک ایران ۳۲ - ۸۹۷ ل۴۹ شماره موتور ۰۲۳۲۱۴۳ شماره شاسی ۷۶۱۶۰۰۴۱۱۶ به نام عزیز اله سعیدی عبدل آبادی به شماره ملی ۶۵۱۹۷۲۴۷۴۲ مفقود و از درجه اعتبار ساقط می باشد

آگهی مفقودی ۱۴۰۵۰۷۰۹۸ ف
برگ سبز و برگ کمپانی سواری پراید ۱۴۱ مدل ۱۳۸۸رنگ نوک مدادی متالیک شماره انتظامی ایران ۳۲ -۹۹۵ ن ۸۲ شماره موتور ۲۸۰۴۵۴۴ شماره شاسی S1482288283622 به نام غلامحسین حاتمیان به شماره ملی ۰۷۰۰۵۹۷۱۴۱ مفقود و از درجه اعتبار ساقط می باشد.

آگهی مفقودی ۱۴۰۵۰۷۱۵۴ پ
برگ سبز خودرو سواری -هاچ بک سیستم پارس خودرو تیپ BRILLIANCE CROS-AT-1498 به شماره شهربانی ۱۸ ص ۶۴۷ ایران ۱۲ به شماره شاسی NAPC3200ABJ102659 و شماره موتور BM15LG068672 به مالکیت مرتضی عباسی مفقود گردیده و از درجه اعتبار ساقط می‌گردد.

آگهی مفقودی ۱۴۰۵۰۷۱۵۰ پ
برگ سبز خودرو کامیونت -ون زامیاد تیپ Z24NIMمدل ۱۴۰۱ به رنگ آبی -روغنی به شماره موتور M24918432M به شماره شاسی NAZPL140TM0696312 به شماره پلاک ۸۷۰۵۵۶۶ ایران ۶۹ به مالکیت فرهاد قایلر مفقود گردیده و از درجه اعتبار ساقط می باشد/ایرانشهر

آگهی مفقودی ۱۴۰۵۰۷۱۴۷ پ
برگ سبز خودرو کامیونت -ون زامیاد تیپ Z24NIMمدل ۱۴۰۰ به رنگ آبی -روغنی به شماره موتور M24866122M به شماره شاسی NAZPL140TM0644538 به شماره پلاک ۱۵۱و۶۶ایران۳۳ به مالکیت علی رحمدل زاده مفقود گردیده و از درجه اعتبار ساقط می باشد/ ایرانشهر

آگهی مفقودی ۱۴۰۵۰۷۱۴۳ ف
برگ سبز و کارت انتظامی اتومبیل سواری پیکان مدل ۸۳ به رنگ سفید روغنی به شماره انتظامی۳۳ ایران ۹۸د۳۸۲ به شماره موتور ۱۱۲۸۴۰۰۴۱۶۴و به شماره شاسی۱۱۰۰۴۲۰۴ متعلق به علی محمدیان مفقود و فاقد اعتبار است.

آگهی مفقودی ۱۴۰۵۰۷۱۰۴ ف
برگ سبز موتور سیکلت آپاچی ۱۸۰CC مدل ۱۳۸۹ رنگ سفید شماره پلاک ۷۶۲ -۷۷۹۵۸ شماره موتور ۵۵۲۵۵ شماره تنه NE8***180B8902872 به نام سعید مجرد به شماره ملی ۰۶۹۰۰۰۲۴۸۳ مفقود و از درجه اعتبار ساقط می باشد.

آگهی مفقودی ۱۴۰۵۰۷۰۸۷ ف
برگ سبز موتور سیکلت سیستم زال توس ۱۵۰cc شماره پلاک ۷۷۵-۳۱۵۶۷ رنگ آلبالویی مدل ۱۳۹۵ شماره موتور ۰۱۵۰N3N203820 شماره تنه N3N-150Z9567639 به نام عمران حاجی جمهوری به شماره ملی ۵۶۲۰۰۲۱۱۹۱ مفقود و از درجه اعتبار ساقط می باشد.

آگهی مفقودی ۱۴۰۵۰۷۱۳۸
برگ سبز خودرو سواری پژو ۴۰۵GLX-XU7 مدل ۱۳۹۶ به رنگ نقره‌ای -متالیک به شماره موتور ۱۲۴K10۷۱۳۶۵ به شماره شاسی NAAM01CE3HK590251 به شماره پلاک ۷۳۲م۳۴ایران۹۵ به مالکیت فاطمه شاه کرم زهی مفقود گردیده و از درجه اعتبار ساقط می باشد/ ایرانشهر

آگهی مفقودی ۱۴۰۵۰۷۱۴۹
برگ سبز خودرو کامیونت -ون زامیاد تیپ Z24NIEEM مدل ۱۴۰۵ به رنگ خاکستری -خاکستری روغنی به شماره موتور M24106263 9M به شماره شاسی NAZEX104PT0842622 به شماره پلاک ۱۴۷ص۴۹ ایران ۲۶ به مالکیت احمد قدیمی مفقود گردیده و از درجه اعتبار ساقط می باشد/ ایرانشهر

آگهی مفقودی ۱۴۰۵۰۷۰۹۶ پ
برگ سبز موتور سیکلت احسان ۱۵۰سوپرCC مدل ۱۳۹۵ به رنگ قرمز به شماره پلاک ۷۶۲- ۷۷۵۳۵به شماره موتور ۰۱۵۰N2N461004 وشماره شاسی N2N***150A9511936به نام سعید باقری مفقود واز درجه اعتبار ساقط است.

آگهی مفقودی ۱۴۰۵۰۷۰۹۴ ف
برگ سبز موتورسیکلت شهبازCG125 به رنگ قرمز مدل ۱۳۸۷ به شماره پلاک ۷۸۱/۱۳۹۸۶ به شماره موتور BFI00008 و به شماره تنه NDM***125B-8703857 بنام محمد محمدی مفقود و فاقد اعتبار است.

آگهی مفقودی ۱۴۰۵۰۷۱۰۱ ف
برگ سبز سواری سمند LXEF7 مدل ۱۳۹۴ رنگ سفید روغنی شماره پلاک ایران ۳۲ - ۴۲۷ ن ۵۸ شماره موتور ۱۴۷H0177079 شماره شاسی NAACJ1WXFF521159 به نام اکرم ترشیزی به شماره ملی ۰۷۰۳۸۹۷۵۱۹ مفقود و از درجه اعتبار ساقط می باشد.

آگهی مفقودی ۱۴۰۵۰۷۰۸۹ ف
برگ سبز کامیون باری فلزی بادسان ۳۸۵۰. ۸B14 مدل ۱۳۸۳ شماره پلاک ایران ۳۶. ۳۷۱ع ۲۸ شماره موتور ADW1097N شماره شاسی NAD082A386B به نام طوبی نوده‌ء مفقود شده و فاقد اعتبار است.

آگهی مفقودی ۱۴۰۵۰۷۱۳۵
برگ سبز ،کارت پلاک ،سند و فاکتور فروش خودرو سواری پژو ۴۰۵ جی ال ایکس مدل ۱۳۸۸ به رنگ نقره‌ای - متالیک به شماره موتور ۱۲۴۸۸۳۲۷۰۰۸ به شماره شاسی NAAM01CA1AE204188 به شماره پلاک ۹۹۷ط۱۴ ایران ۹۵ به مالکیت بشیر کوهی مفقود گردیده و از درجه اعتبار ساقط می باشد/ ایرانشهر

آگهی مفقودی ۱۴۰۵۰۷۱۳۲
برگ سبز خودرو وانت تویوتا تیپ ۲۰۰۰ مدل ۱۹۸۳ به رنگ سفید - سفید روغنی به شماره موتور ۱۸۵۱۶۸۹ به شماره شاسی ۶۰۶۷۴۰ به شماره پلاک ۴۶۴ ع ۲۱ ایران ۸۵ به مالکیت میران کوسه مفقود گردیده و از درجه اعتبار ساقط می باشد/ ایرانشهر

با حضور رونالدو و دو ستاره برزیلی

تیم منتخب ناامیدکننده‌ترین بازیکنان جام جهانی

سرویس ورزش | تیم منتخب بازیکنان ناکام جام جهانی شامل کریستیانو رونالدو و دیگر ستارگان مطرح است که هرگز در سطح خود ظاهر نشدند. جام جهانی ۲۰۲۶ به پایان رسید در حالی که برخی از ستارگان خوش درخشیدند و برخی دیگر نتوانستند انتظارات را برآورده کنند.

وب‌سایت برزیلی گلوبواسپورته، تیمی از ناامیدکننده‌ترین بازیکنان جام جهانی را با حضور دو برزیلی و کریستیانو رونالدو تنظیم کرده است.

دروازه‌بان: موسلرا (اروگوئه)/ این دروازه‌بان سی‌وپنج ساله با درخشش‌های سابق در تیم ملی اروگوئه، در تمام بازی‌های تیمش در این جام جهانی دچار اشتباه شد و نقش کلیدی در حذف تیمش در مرحله گروهی داشت.

مدافع: دانیلو (برزیل)/ او پس از مصدومیت وسلی و عملکرد ضعیف ایبانیز در نیمه اول بازی افتتاحیه مقابل مراکش، از روی اجبار به ترکیب اصلی راه یافت. او روی گل ژاپن در مرحله دوم اشتباه کرد و در دیدار حذفی مقابل نروژ در مرحله یک‌هشتم نهایی نیز عملکرد ضعیفی داشت.

مدافع: کولیبالی (سنگال)/ شناخته‌شده‌ترین مدافع سنگال با سابقه حضور در چلسی و ناپولی، عملکرد بسیار ضعیفی ارائه داد و پس از سلسله‌ای از بازی‌های بد، جایگاه خود را در ترکیب اصلی در طول جام جهانی از دست داد. او حتی در دیدار مرحله دوم مقابل بلژیک که به حذف سنگال انجامید، وارد زمین نشد.

مدافع: هینکاپیه (اکوادور)/ ستاره اکوادوری پس از یک فصل خوب در آرسنال و به عنوان یکی از رهبران نسل پرامید اکوادور با سر و صدای زیادی وارد جام جهانی شد، اما عملکرد بسیار ضعیفی از خود نشان داد. او نقطه ضعف دفاع تیمش بود و هیچ بازی خوبی در این تورنمنت ارائه نداد.

هافبک: کاسمیرو (برزیل)/ کاسمیرو نتوانست بازی‌های خوب خود در منچستریونایتد را تکرار کند. در توپ‌گیری کُند و عاجز بود، فضاهای زیادی را در مرکز زمین تیم ملی رها کرد و در طول جام جهانی به نقطه ضعف تیم کارلو آنچلوتی تبدیل شد.

هافبک: ویتینیا (پرتغال)/ او فرسنگ‌ها با هافبکی که در پاری‌سن‌ژرمن بر اروپا حکمرانی می‌کرد فاصله داشت. وی پویایی لازم در باشگاهش را برای تسلط بر میانه زمین با پاس‌های کوتاه و حرکات هوشمندانه نشان نداد و در طول مسابقات بارها تعویض شد.

هافبک: والورده (اروگوئه)/ او نماد یکی از ناامیدکننده‌ترین تیم‌های جام جهانی بود. با عملکردی بسیار ضعیف در مرحله گروهی، به عنوان هافبک بازی‌ساز بازی کرد و نتوانست آن بازیکنی باشد که در رئال‌مادرید به محوطه جریمه حریف نفوذ می‌کند. تورنمنتی که باید آن را به فراموشی سپرد.

هافبک: دی بروینه (بلژیک)/ آخرین جام جهانی یکی از چهره‌های شاخص «نسل طلایی بلژیک» حتی با نیمکت‌نشینی در پیروزی مقابل آمریکا در مرحله یک‌هشتم نهایی همراه بود.
زمانی که هافبک ناپولی به دلیل عملکرد ضعیف و کندش در تصمیم‌گیری تعویض شد، تیم بازی بهتری ارائه داد.

مهاجم: ویرتز (آلمان)/ درست است که نخستین فصل این بازیکن آلمانی در لیورپول یک مسیر کاملاً هموار نبود، اما این استعداد آینده‌دار در جام جهانی مأیوس‌کننده ظاهر شد.
او در آلمانِ عاری از خلاقیت که خیلی زود حذف شد، کار خاصی انجام نداد.

مهاجم: لوئیز دیاز (کلمبیا)/ فصل فوق‌العاده او در بایرن با پیراهن کلمبیا تکرار نشد. او تنها یک گل مقابل ازبکستان به ثمر رساند و در مسابقه‌ای که منجر به حذف کلمبیایی‌ها مقابل سوئیس شد، مسئولیتی بر عهده نگرفت.

مهاجم: کریستیانو رونالدو (پرتغال)/ وداع احتمالی یکی از بزرگ‌ترین بازیکنان تاریخ، بیش از آنکه با موفقیت در زمین مسابقه همراه باشد، با حواشی خارج از زمین و اظهارنظر در شبکه‌های اجتماعی درباره همسران بازیکنان تیم و هواداران گذشت.
او اولین گل خود در مراحل حذفی را از روی نقطه پنالتی به ثمر رساند، اما تأثیر چندانی روی تیم نداشت.
مهم‌ترین گل پرتغال در این جام جهانی، مقابل کرواسی در وقت‌های تلف‌شده، توسط گونسالو راموس مهاجم تعویضی به ثمر رسید.

گزارش ویژه

چرتکه انداختن آقای سرمربی پس از حذف در جام جهانی

پاداش ۱۴۰ میلیاردی حق من است!

سرویس ورزش | امیر قلعه‌نویی می‌گوید نسبت به حضورش در تیم ملی ایثار کرده و در شرایط باشگاهی آورده مالی بهتری کسب می‌کرد. سرمربی تیم ملی تأیید کرد یک‌پنجم پاداشی که برای صعود تیم ملی در نظر گرفته شده به او تقدیم خواهد شد. مبلغی که انتشارش در رسانه‌ها در روزهای پیشین واکنش برانگیز بود و به نوعی موضع سرمربی تیم ملی را در افکار عمومی تضعیف کرد.
قلعه‌نویی که در برنامه فوتبال برتر در مقابل سؤالات صریح محمدحسین میثاقی در این باره به صورت کامل حرف زد، در بخشی از صحبت‌هایش گفت به عنوان سرمربی ایثار کرده که پاداشش ریالی باشد و به جای دریافت ارزی، این پول را به صورت تومانی دریافت کند.
قلعه‌نویی عقیده دارد این پاداش را به صورت تجمیعی و بابت حضور چهار ساله‌اش در تیم ملی دریافت کرده و این پول را می‌توانسته به راحتی از حضور در رقابت‌های باشگاهی دربیاورد. تازه قلعه‌نویی خاطرنشان کرد سه برابر این پول را از حضور در رقابت‌های باشگاهی کسب می‌کرده است. او گفت: وقتی تیم ملی صعود می‌کند، یک ۱۰ میلیون دلار و یک ۲/۵ میلیون دلار پاداش می‌گیرد. یعنی ۱۰ میلیون دلار پاداش و ۲/۵ میلیون دلار هزینه‌های جاری تیم. در ۲۰۱۸ که سندش را احتمالاً دارید آقای کی‌روش ۱۰درصد و بازیکنان هم ۱۰درصد گرفتند. این مبلغ را باید پس از تساوی ۲-۲ با ازبکستان که دو هفته زودتر صعودمان مشخص شد، می‌گرفتیم. از پیش از مصوبه هیئت رئیسه بوده و در قرارداد هم بوده. این هیئت رئیسه که عزیزان من هستند، حالا شاید دوست ندارند که من باشم و این اشکالی ندارد، مصوب کردند ۲۰درصد بگیرم. خودم گفتم ۲درصد به بازیکنان و بقیه عوامل بزنند.
وی با اشاره به میزان دریافتی سرمربیان دیگر ادعا کرد: «یک مربی ایرانی در لیگ سراغ دارم که سال گذشته ۹۰ میلیارد گرفته است، اما قرارداد من با فدراسیون ۳۰ میلیارد تومان بوده، یعنی ۲۰۰هزار دلار. فلسفه پاداش این است که هر رقمی به بازیکنان بگویند برای همان لحظه است». قلعه‌نویی در حالی چنین گلایه‌ای دارد که در همه جای دنیا سرمربیگری در تیم ملی به عنوان شغلی پاره‌وقت در نظر گرفته می‌شود و به‌طبع، دستمزد سرمربیان تیم ملی بسیار کمتر از سرمربیان باشگاهی است. اگر وی دنبال قرارداد بهتر بوده شاید بهتر باشد سرمربیگری را در رده باشگاهی ادامه دهد و منتی بر سر مردم در حال جنگ نگذارد.
قلعه‌نویی با تأیید این مطلب که الان مجموع پاداش او حدود ۱۴۰ میلیارد می‌شود، اما پاداش بازیکن ۷ میلیارد است، گفت: «نظر خودم این است که حقمان بوده. عربستان ۱۰۰ میلیون فقط خرج سه مربی کرده و نتیجه‌ای نگرفته است».

گپ روز

با برنامه‌ریزی می‌توانیم آسیا را فتح کنیم

محبی: سکوهای جام جهانی هنوز در گوشم فریاد می‌کشند

امید مافی | وینگر تیزچنگی که تخته گاز در جاده‌های کامیابی پیش تاخته و در صعب‌ترین ملاقات‌ها غوغا کرده است، اینک در ۲۷ سالگی با چهره‌ای تابستانی به عبور از بزرگراه‌های سرنوشت می‌اندیشد و آماده است تا بیش از پیش بدرخشد و کاری کند که سکوها برایش کِل بکشند. مخمل سبز جای خوبی برای ماندگاری است، وقتی آفتاب رؤیاهای محمد محبی در غوغای سکوت و بوی برهوت افول نمی‌کند.

■سر را که برمی‌گردانی و روزهای حضور تیم ملی در جام جهانی را مرور می‌کنی، به چه برداشتی می‌رسی؟
بیشتر از هر چیز جو ورزشگاه‌هایی که میزبان بازی تیم ملی بودند برایم خاطره‌انگیز جلوه می‌کنند. برخلاف برخی حرف و حدیث‌ها ایرانی‌هایی که به دو ورزشگاه لس‌آنجلس و سیاتل آمده بودند برای تیم ملی سنگ تمام گذاشتند. باور کنید اتمسفر ورزشگاه به گونه‌ای بود که فکر می‌کردیم داریم در ورزشگاه آزادی بازی می‌کنیم. اشتباه نکنم در بازی با نیوزیلند ۹۰درصد تماشاگران حاضر در ورزشگاه ایرانی بودند و تا آخرین لحظه دست از حمایت نکشیدند و تنهایمان نگذاشتند. سکوهای جام جهانی هنوز در گوشم فریاد می‌کشند.

■با وجود حمایت تماشاگران چرا نتوانستیم از گروه خود صعود کنیم؟
خب شرایط سخت سفر و آماده‌سازی تیم پیش از بازی‌ها اصلاً عادلانه نبود و ما از این بابت ضرر کردیم. ما طبق قوانین باید دو روز قبل از بازی با نیوزیلند به لس‌آنجلس می‌رفتیم، اما به خاطر شرایطی که برایمان رقم زده بودند صبح روز قبل از بازی از تیخوانا به محل مسابقه رسیدیم و بعدازظهر تمرین کردیم که موجب خستگی‌مان شد. اگر این کم‌لطفی‌ها صورت نمی‌گرفت، بی‌شک تیم ملی بهتر ظاهر می‌شد. ضمن آنکه بدشانسی هم آوردیم و در هر سه بازی فرصت‌هایمان از کف رفت.

■یک گل چشم‌نواز هم به نیوزیلند زدی. از لحظه پروازت بگو. فکر می‌کردی توپ به تور بچسبد؟
سانتر رامین مواج و استثنایی بود و درست همان جایی فرود آمد که حضور داشتم. من سعی کردم با چشم‌های باز بلند شوم و ضربه را جوری بزنم که دروازه‌بان نیوزیلند نتواند آن را مهار کند. اتفاقی که رخ داد تا به گل برسیم.

■شادی پس از گل تو حسابی سر و صدا به پا کرد. حالا که همه چیز خاطره شده بگو واقعاً پشت آن شادی قصد و نیت خاصی بود؟
اصلاً. فقط و فقط یک شادی گل بود. این حرکت هیچ معنای از پیش طراحی‌شده‌ای نداشت و صرفاً واکنشی لحظه‌ای در اوج هیجان مسابقه بود. من هدفم ابراز شعف پس از گل بود و می‌خواستم ایرانی‌های حاضر در ورزشگاه را شادمان کنم. متأسفانه برخی داستان درست کردند و چیزهایی نوشتند که با حقیقت مطابقت نداشت. دیدید که بارکولا هم پس از گلش همین شادی را رو کرد و ژست اسلحه را گرفت.

■حالا که جام جهانی تمام شده، تیم ملی در چه مسیری باید قرار گیرد تا آینده از دست نرود؟
فوتبال ما استاد از دست دادن فرصت‌هاست. ما اگر بخواهیم در جام ملت‌های آسیا فریاد لیاقت ایران را به گوش‌ها برسانیم باید از اتلاف وقت دوری کنیم و با برنامه‌ریزی به سمتی برویم که تیم قدرتمندی را روانه این مسابقات کنیم و فاتح باشیم.
متأسفانه پس از هر رویداد آن‌قدر در خصوص آن فلسفه‌بافی می‌شود که آینده در غبار می‌ماند.

■قراردادت با روستوف تمام شده؟
بله قراردادم به آخر رسیده. من سه فصل خوب و خاطره‌انگیز را در روستوف سپری کردم و گل‌های زیادی زدم و از اینکه توانستم در جهت تحقق خواسته‌های این باشگاه بزرگ گام‌های بلندی بردارم، خوشحالم.
با پایان این قرارداد می‌توانم به‌عنوان بازیکن آزاد برای آینده‌ام تصمیم بگیرم.

■برخی رسانه‌ها از پیوستنت به سالزبورگ اتریش خبر داده‌اند؟
از چندین باشگاه پیشنهادهایی رسیده است. پیشنهادهای خوبی که باید با تمرکز لازم روی آن‌ها تصمیم بگیرم و باشگاه آینده‌ام را انتخاب کنم.
اجازه بدهید در زمانی مناسب در این خصوص اعلام نظر خواهم کرد.

یادداشت
حمیدرضا عرب

۳ اپیزود از تعطیلی فوتبال ۳۶۰

فردوسی‌پور نه چندان عادل

هر اتفاق رسانه‌ای، صرفاً یک خبر نیست؛ گاهی نشانه‌ای از وضعیتی عمیق‌تر در جامعه است. ماجرای محدود شدن فعالیت سایت فوتبال۳۶۰ نیز از همین جنس است؛ رخدادی که از یک سو مسئله آزادی نقد در حوزه ورزش را پیش می‌کشد، از سوی دیگر مسئولیت اجتماعی چهره‌های رسانه‌ای را یادآوری می‌کند و در نهایت به پرسشی مهم‌تر می‌رسد: چگونه می‌توان سرمایه‌های انسانی و رسانه‌ای کشور را حفظ کرد؟

■ اپیزود اول؛ سکوت خطرناک
بیایید واقع‌بین باشیم. در مقابل مباحثی که از دیروز در مورد فیلتر شدن سایت فوتبال ۳۶۰ در حمایت از عادل در فضای مجازی ایجاد شده، بخشی از افکار عمومی نیز انتظار دیگری از فردوسی‌پور داشتند که در ماه‌های جنگ تحمیلی برآورده نشد. او که در آغاز برخی برنامه‌هایش به رخدادهای روز اشاره می‌کند، در قبال برخی حوادث تلخ و مسائل ملی مانند تجاوز به خاک ایران و یا به شهادت رسیدن دانش‌آموزان میناب و حتی مسئله ورزشی همچون دخالت آشکار ترامپ در قوانین فیفا سکوت اختیار کرد؛ سکوتی که از نگاه منتقدانش با جایگاه اجتماعی و میزان اثرگذاری او همخوانی نداشت. از همین رو، برخی از اهالی فوتبال و مخاطبانش معتقد بودند شخصیتی با نفوذ رسانه‌ای او، باید در کنار پرداختن به فوتبال، نسبت به مسائل انسانی و ملی نیز موضع‌گیری روشن‌تری داشته و خط خود را از جریان وطن‌فروشان کاملاً جدا می‌کرد. اما او این کار را نکرد تا سکوتش تبدیل به پاشنه‌آشیل رفتار رسانه‌ای‌اش شود.

■اپیزود دوم؛ لزوم نقد منصفانه
فوتبال، بدون نقد رشد نمی‌کند. تیم ملی نیز از این قاعده مستثنا نیست. پرسش اساسی اینجاست آیا نقد عملکرد امیر قلعه‌نویی که در دو جام ملت‌ها و یک جام جهانی دست خالی مانده باید به معنای تقابل با منافع ملی تلقی شود؟ یا می‌توان میان حمایت از تیم ملی و نقد عملکرد آن، مرزی منطقی و حرفه‌ای قائل شد؟ جامعه‌ای که در آن تنها یک روایت مجال شنیده شدن داشته باشد، به‌تدریج فرصت اصلاح را از دست می‌دهد. تجربه نشان داده است خطاها معمولاً در فضایی رشد می‌کنند که گفت‌وگو جای خود را به سکوت داده باشد. از همین منظر، برخوردهای محدودکننده با رسانه‌های منتقد، مانند آنچه بر سر سایت فوتبال۳۶۰ آمده این نگرانی را ایجاد می‌کند که تحمل دیدگاه‌های متفاوت کاهش یافته است؛ وضعیتی که بیش از هر چیز به فرهنگ گفت‌وگو و نقد سازنده آسیب می‌زند.

■ اپیزود سوم؛ حفظ سرمایه‌های ملی
تجربه سال‌های اخیر نشان داده است بخشی از نیروهای متخصص و شناخته‌شده، به دلایل مختلف کشور را ترک کرده‌اند. چهره‌هایی مانند عادل فردوسی‌پور، دایی، مهدوی‌کیا و... فارغ از موافقت یا مخالفت با دیدگاه‌هایشان، بخشی از سرمایه اجتماعی ایران هستند. سرمایه‌هایی که نقدشان را می‌توان شنید، با آن‌ها گفت‌وگو کرد و حتی با استدلال پاسخ داد؛ اما حذف و طرد، معمولاً نتیجه‌ای جز سوءاستفاده دشمن از این اختلاف ندارد. جامعه‌ای که هر صدای متفاوت را خاموش و به راحتی سرمایه‌های انسانی خود را طرد کند، آب به آسیاب دشمن ریخته است. امروز هم ماجرای فوتبال۳۶۰، صرفاً داستان یک سایت ورزشی نیست؛ روایتی است از نسبت میان نقد و تحمل، میان مسئولیت اجتماعی رسانه‌ها و مسئولیت نهادهای تصمیم‌گیر و میان حفظ یا از دست دادن سرمایه‌های انسانی.

نقل و انتقالات

خلیفه به استقلال پیوست

محمد خلیفه با عقد قرارداد رسمی به تیم فوتبال استقلال تهران پیوست. باشگاه استقلال برای جذب این دروازه‌بان بیست‌ویک ساله حدود ۸۰ میلیارد به آلومینیوم پرداخت کرده است. خلیفه در مجموع ۵۶ بازی درون دروازه این تیم اراکی ایستاد.

کوشکی با استقلال دو ساله بست

علیرضا کوشکی، بازیکن تیم فوتبال استقلال قراردادش را با این تیم تمدید کرد. کوشکی پس از مذاکراتی که با مسئولان استقلال داشت برای فصل آینده به توافق رسید تا با پیراهن این تیم به میدان برود. این بازیکن قرارداد دو ساله با استقلال امضا کرده است.

رضاییان: قرارداد ندارم

رامین رضاییان، مدافع تیم فوتبال استقلال، فصل گذشته لیگ برتر مدتی به عنوان بازیکن قرضی به فولاد پیوست و پس از حضور در تیم ملی و درخشش در جام جهانی با ثبت دو گل و یک پاس گل، بحث بازگشتش به جمع آبی‌های تهرانی مطرح شده است. قرارداد قرضی رضاییان به پایان رسیده و در حال حاضر بازگشت او به استقلال و تمدید قراردادش مشخص نیست. بر این اساس، او با انتشار یک استوری در صفحه شخصی خود در خصوص ماندن یا رفتن از استقلال واکنش نشان داد.

هشتمین خروجی پرسپولیس هم مشخص شد

فرزین معامله‌گری که در پنجره زمستانی و پس از درخشش در ترکیب شمس‌آذر به جمع سرخ‌پوشان اضافه شده بود، از ابتدای شهریور مشمول خدمت سربازی می‌شود و باید فوتبالش را در یکی از تیم‌های نظامی ادامه دهد. معامله‌گری در نیم‌فصل حضورش در پرسپولیس فرصت چندانی برای خودنمایی پیدا نکرد.

اوقات شرعی به افق تهران

اذان ظهر	اذان مغرب	اذان صبح فردا
۱۲:۱۱	۱۹:۳۷	۳:۲۵
غروب خورشید	**نیمه شب شرعی**	**طلوع فردا**
۱۹:۱۷	۲۳:۲۱	۵:۰۵

اوقات شرعی به افق مشهد

اذان ظهر	اذان مغرب	اذان صبح فردا
۱۱:۳۸	۱۹:۰۶	۲:۵۰
غروب خورشید	**نیمه شب شرعی**	**طلوع فردا**
۱۸:۴۵	۲۲:۴۷	۴:۳۱

صاحب امتیاز: مؤسسه فرهنگی قدس
وابسته به آستان قدس رضوی
مدیرعامل و مدیر مسئول: علی یعقوبی
سردبیر: سید محسن اسدی
● آدرس دفتر مرکزی مشهد: بولوار سجاد، نبش سجاد ۱
● تلفن: ۱۴- ۳۷۶۸۵۰۱۱ (۰۵۱)
● صندوق پستی: ۵۷۷ - ۹۱۷۳۵
● دفترتهران: بولوارکشاورز، بین کارگر و جمالزاده، شماره ۳۳۶
● تلفن: ۶۶۹۳۷۵۷۵ (۰۲۱)
● نمابر: (داخلی۲۲۶) ۶۶۴۳۰۱۲۲ (۰۲۱)
● پیامک: ۳۰۰۰۴۵۶۷
● ارتباطات مردمی: ۳۷۶۱۰۰۸۶ (۰۵۱)
● امور مشترکین: ۵-۳۷۶۱۸۰۴۴ (۰۵۱)
● روابط عمومی: ۳۷۶۶۲۵۸۷ (۰۵۱)
● نمابر سردبیر: ۳۷۶۱۰۰۸۷ - ۳۷۶۸۴۰۰۴ (۰۵۱)
● سازمان آگهی‌ها: ۳۷۶۲۸۲۰۵ - ۳۷۰۸۸ (۰۵۱)
فاکس: ۳۷۶۱۰۰۸۵ (۰۵۱)
● سفارشات چاپی: ۳۷۶۷۶۵۹۶ (۰۵۱)
● چاپ مشهد: مجتمع چاپ و نشر قدس
● چاپ همزمان تهران: چاپخانه جام‌جم

علم و زندگی

خطر عینک‌های هوشمند!

بعضی فناوری‌ها از آن مدل‌هایی هستند که قبل از اینکه اصلاً به این فکر بیفتیم که ما با آن، چه کارهایی می‌توانیم بکنیم، باید بنشینیم و جدی فکر کنیم که «دیگران با آن، چه کارهایی می‌توانند بکنند؟» مثل همین عینک‌های هوشمند جدید؛ وسیله‌ای که اول قرار بود دنیا را طور دیگری نشانمان بدهند، اما کم‌کم معلوم شد می‌توانند بدون اجازه گرفتن یا باخبر شدن ما و دیگران، فیلم و عکسمان را هم بگیرند و آن را جایی که می‌خواهند ثبت و ضبط کنند.

ستون‌نویس گاردین می‌نویسد: در قطار، مردی را دیدم که مدام عکس‌های یک دختربچه را روی گوشی‌اش بزرگ می‌کرد و برش می‌زد. اول تصور کردم عکس‌ها متعلق به خانواده خود او است، اما بلافاصله متوجه شدم دارد با عینکش مخفیانه از کودکی که چند صندلی آن‌طرف‌تر کنار پدر و مادرش نشسته بود عکس می‌گیرد.

اگر صفحه روشن گوشی نبود ابدا متوجه ماجرا نمی‌شدم. جالب است بدانید متا این عینک‌ها را با شعار «هیچ لحظه‌ای را از دست ندهید» معرفی می‌کند؛ وسیله‌ای که به والدین اجازه می‌دهد بدون اینکه گوشی را از جیبشان دربیاورند، از لحظات شیرین زندگی فرزندشان فیلم بگیرند و به قول خودشان، واقعاً «در لحظه زندگی کنند». ایده، در ظاهر، به شدت جذاب و حتی رمانتیک است؛ اما مثل اینکه متا به این فکر نکرده اگر این عینک بتواند از بچه خودتان فیلم بگیرد، چه چیزی جلو یک غریبه را می‌گیرد که از بچه دیگران فیلم نگیرد؟

به غیر از حریم خصوصی، اگر بخواهیم تیر خلاص را بزنیم، باید برویم سراغ عصر هوش مصنوعی.

کارشناسان می‌گویند این تصاویر ساده می‌توانند تبدیل به سوخت اصلی برای ساخت تصاویر جعلی و محتواهای سوءاستفاده از کودکان شوند؛ خطری که به گفته بنیاد دیده‌بان اینترنت، تبدیل به یک واقعیت زنده شده است.

البته اگر بخواهیم کمی هم جانب انصاف را رعایت کنیم، نباید فراموش کرد این عینک‌ها برای افراد نابینا می‌توانند حکم یک چشم جانشین را داشته باشند؛ متن بخوانند، موانع را تشخیص دهند و دنیا را برایشان روشن کنند. بنابراین مسئله این نیست که عینک هوشمند خوب است یا بد؛ مسئله این است که فناوری، مثل یک شمشیر دولبه است و باید به غول‌های فناوری این تذکر را بدهیم که لطفاً پیش از اینکه رؤیای زندگی هوشمند را به خورد مردم بدهید، کمی هم به فکر امنیت آدم‌هایی باشید که ناخواسته، سوژه دوربین‌های شما می‌شوند.

می‌گویند این پدیده کُشنده احتمال شیوع جهانی دارد

آمیب مغزخوار هم رسید!

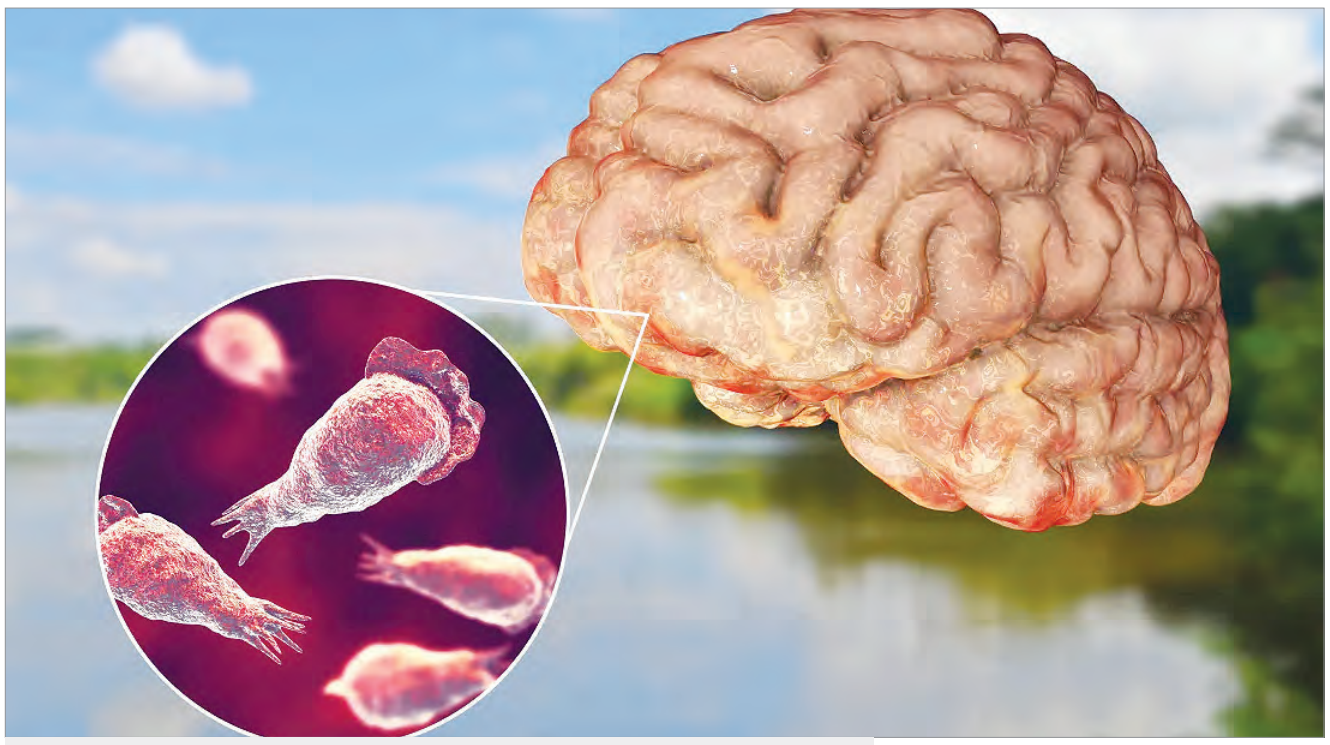

حوالی امروز | دقیقاً مثل هفت یا هشت سال پیش که همه‌گیری ویروسی مثل کرونا فقط مخصوص فیلم‌های هالیوودی بود، حالا هم سروکله موجودی پیدا شده که اگر اسمش را بشنوید، بلافاصله یاد فیلم‌های آخرالزمانی، زامبی‌ها و... می‌افتید!

البته فعلاً قرار نیست کل دنیا را به تسخیر دربیاورد، اما دانشمندان می‌گویند، دور از جان، اگر راهش را به بدن باز کند؛ مستقیم و بی‌معطلی، راه مغز را پیش می‌گیرد و شروع می‌کند به جویدن آگاهانه تمام سلول‌های خاکستری‌تان.

■استاد پنهان‌کاری

زیستگاه این قاتل مغز فعلاً آب استخرها، دریاچه‌ها و... است. البته نه اینکه از همین امروز قید شنا و آب‌بازی را بزنید یا هر جا دریاچه‌ای دیدید، با سرعت دور بزنید. هدف فقط این است که اگر روزی اسمش به گوشتان خورد، بدانید با چه موجود عجیبی طرف هستید. یک اصلاحیه هم لازم است؛ این موجود ویروس نیست، بلکه «آمیب» است. موجودی تک‌سلولی که بیشتر به «آمیب مغزخوار» معروف شده. اگر از راه بینی وارد بدن شود و خودش را به مغز برساند، شروع می‌کند به تخریب بافت مغز و بیماری‌ای را رقم می‌زند که پزشکان اسم طولانی و ترسناکش را گذاشته‌اند «مننگوانسفالیت آمیبی اولیه»! خوشبختانه این بیماری به‌شدت نادر است. تا سال ۲۰۲۳، در سراسر دنیا کمتر از ۵۰۰ مورد ابتلا ثبت شده بود که متأسفانه حدود ۹۷درصد مبتلایان جان خود را از دست داده‌اند. یعنی احتمال اینکه با آن روبه‌رو شوید خیلی کم است، اما اگر به پستتان بخورد، با شما شوخی ندارد. بدبختی اصلی اینجاست که آمیب، استاد پنهان‌کاری است. در شروع کار، خودش را پشت نقاب یک سردرد ساده، تب یا تهوع پنهان می‌کند؛ چیزهایی که ممکن است آدم به حساب یک سرماخوردگی یا حتی آنفلوانزا بگذارد. اما اگر بیماری پیش برود، ناگهان گردن خشک می‌شود، گیجی و توهم از راه می‌رسد، تعادل به هم می‌خورد، تشنج شروع می‌شود و در موارد شدید، بیمار به کما می‌رود.

همین شباهت علائم اولیه با بیماری‌های معمولی‌تر موجب شده در خیلی از موارد، زمانی که پزشکان تازه متوجه می‌شوند با آمیب مغزخوار طرف هستند، زمان طلایی درمان از دست رفته باشد.

> تا سال ۲۰۲۳، در سراسر دنیا کمتر از ۵۰۰ مورد ابتلا ثبت شده بود که متأسفانه حدود ۹۷درصد مبتلایان جان خود را از دست داده‌اند یعنی احتمال اینکه با آن روبه‌رو شوید خیلی کم است، اما اگر به پستتان بخورد، با شما شوخی ندارد

■راه‌های انتقال

«استیو اسملسکی» این حقیقت را بهتر از هر کسی با پوست و استخوان لمس کرده است. «بی‌بی‌سی» روایت می‌کند او و خانواده‌اش راهی کاستاریکا شده بودند؛ سفری که قرار بود پر از عکس‌های یادگاری و خاطره‌های خوش باشد. پسر یازده ساله‌اش جردن هم مثل هر بچه دیگری چند ساعت در یک چشمه آب گرم طبیعی شنا کرد، سری به سرسره آبی زد و حسابی خوش گذراند.

اما فردای آن روز، اول سردرد گرفت. بعد تهوع، استفراغ، گیجی و توهم سراغش آمدند طوری که پسرک به پدرش می‌گفت موجوداتی را می‌بیند که به سقف خانه چسبیده‌اند! وقتی خانواده او را به بیمارستان رساندند، پزشکان ابتدا گمان کردند با یک مننژیت معمولی روبه‌رو هستند، اما متأسفانه آمیب از راه بینی خودش را به مغز رسانده بود و تنها هفت روز و نیم بعد از آن آب‌بازی، جردن جانش را از دست داد. داستان جردن تنها یکی از ده‌ها روایتی است که سبب شده پژوهشگران دوباره به این آمیب توجه کنند. البته نه فقط به این دلیل که بیماری‌اش مرگبار است؛ بلکه چون ظاهراً دلش نمی‌خواهد فقط در مناطق گرمسیری بماند. پژوهشگران می‌گویند با گرم‌تر شدن آب دریاچه‌ها، رودخانه‌ها و برکه‌ها در اثر تغییرات اقلیمی، قلمرو زندگی این آمیب هم آرام‌آرام در حال گسترش است؛ انگار می‌خواهد دوباره نقشه محل زندگی‌اش را بکشد. به همین دلیل، در سال‌های اخیر مواردی از ابتلا در اسلواکی، بخش‌هایی از اروپا، تایوان و حتی ایالت‌های شمالی آمریکا هم گزارش شده که تا پیش از آن، بیش از حد سرد به حساب می‌آمدند.

تازه جدای از دریاچه‌ها و رودخانه‌ها، کودکی در آمریکا پس از بازی در یک محوطه بازی آبی آلوده جان باخت و در تایوان، مردی پس از استفاده از یک مجموعه سرپوشیده موج‌سواری به این عفونت مبتلا شد. حتی مواردی گزارش شده که استفاده از دستگاه‌های شست‌وشوی بینی با آب غیراستریل هم راه را برای ورود این آمیب باز کرده است.

■ساده‌ترین سپر دفاعی

اگر بخواهیم واقع‌بین باشیم، کودکان در صدر فهرست قربانیان این موجود هستند؛ نه اینکه آمیب با بزرگسال‌ها کاری نداشته باشد؛ ماجرا این است که کودکان معمولاً اگر وارد آب شوند، به شنا کردن ساده قانع نیستند. شیرجه و پشتک می‌زنند، مسابقه حبس نفس راه می‌اندازند و هر طور شده آب را به جاهایی می‌رسانند که بهتر است نرسانند؛ از جمله داخل بینی. همین هم شانس ورود آمیب را بیشتر می‌کند. بعضی پژوهشگران هم حدس می‌زنند ساختار بینی کودکان شاید مسیر را برای رسیدن آمیب کمی هموارتر کند؛ هرچند این فرضیه هنوز به‌طور قطعی تأیید نشده است.

سال گذشته با اینکه در ایالت کرالای هند، بزرگ‌ترین شیوع ثبت‌شده این بیماری رخ داد، اما برخلاف چیزی که معمولاً از آمیب مغزخوار شنیده بودیم، بیش از نیمی از بیمارانی که وضعیتشان مشخص بود، آمیب موفق نشد به مغزشان برسد و زنده ماندند.

پژوهشگران می‌گویند دلیلش احتمالاً این بوده که پزشکان این بار زودتر به آمیب شک کردند، بیماری را سریع‌تر تشخیص دادند و درمان را هم معطل نگذاشتند. خوشبختانه احتمال ابتلا هنوز آن‌قدر پایین است که قرار نیست هر آب‌بازی تبدیل به یک فاجعه شود.

اما بد نیست چند احتیاط ساده را جدی بگیرید؛ مثلاً هنگام شنا در آب‌های گرم شیرین، تا جای ممکن نگذارید آب با فشار وارد بینی‌تان شود، اگر اهل شیرجه‌اید از گیره بینی استفاده کنید و برای شست‌وشوی بینی هم فقط سراغ آب استریل، آب مقطر یا آب جوشانده و سردشده بروید.

جهان امروز

پروژه‌ای برای پول پارو کردن

ارتش رباتیک پسر ترامپ!

حوالی امروز | مدیرعامل بنیاد «صنایع آینده» در سانفرانسیسکو به خبرگزاری سی‌ان‌بی‌سی گفته است: وقت آن رسیده که ربات‌های انسان‌نما به جای کار در خانه، آشپزخانه و کارهای خدماتی، برای امور بسیار مهم و حیاتی به کار گرفته شوند... من متقاعد شده‌ام فناوری به سطحی رسیده است که می‌تواند جایگزین مشاغلی شود که انجام آن‌ها برای انسان‌ها خطرناک است. حرف‌های آقای مدیرعامل البته شیک، منطقی و بشردوستانه به نظر می‌رسد، اما اگر بدانید منظور او از «امور مهم و حیاتی» یا «مشاغلی که برای انسان خطرناک است» چیست، آن‌وقت ممکن است نگران شوید.

واقعیت این است که بنیاد صنایع آینده در آمریکا که دوسال پیش راه افتاده، هدف اصلی‌اش استفاده از ربات‌های انسان‌نما برای کاربردهای نظامی به جای کاربرد خانگی است! اصولاً آمریکایی‌ها سال‌هاست به ربات‌های نظامی و هیولایی در حد «ترمیناتور» فکر می‌کنند و برای آن نقشه می‌کشند.

و ماجرا وقتی جالب‌تر می‌شود که بدانید آقای مدیرعامل طرفدار سرسخت ترامپ است و روابط خانوادگی خوبی هم با او دارد. آن‌قدر خوب که به‌تازگی «اریک» پسر ترامپ را به عنوان مشاور ارشد شرکت انتخاب کرده است. این را هم اضافه کنیم که انتخاب «اریک» قطعاً به خاطر تخصص و یا رشته تحصیلی‌اش نیست، بلکه مسئله سرمایه‌گذاری سنگین از طرف ترامپ و خانواده‌اش هم در این ماجرا مطرح است.

نشریه «وایرد» درباره این ربات‌ها از قول مدیرعامل بنیاد صنایع آینده نوشته: «امید است ربات‌های انسان‌نما بتوانند بسیاری از وظایفی را که اکنون توسط سربازان انسانی انجام می‌شود، بر عهده بگیرند. جنگ در اوکراین به عنوان آزمایشگاهی برای توسعه و آزمایش بسیاری از این سیستم‌ها در نظر گرفته شده و ربات انسان‌نمای فانتوم MK۱ در این کشور آزمایش شده است».

مدیرعامل بنیاد این را هم یادآور شده که: «شرکت ما قراردادهای دولتی به ارزش میلیون‌ها دلار و همچنین حامیان مالی سرشناسی دارد... اریک ترامپ، پسر رئیس‌جمهور، هم سرمایه‌گذار و هم مشاور ارشد استراتژی شرکت است... مردم متوجه نیستند که او در واقع یک مهندس است...»!

تأکید مدیرعامل بر مهندس بودن پسر ترامپ به خاطر این است که با اعلام خبر انتصاب او به عنوان مشاور، برخی منتقدان این طرح در رسانه‌های آمریکا شروع به زیر سؤال بردن این انتصاب و حمله به ایده ربات‌های انسان‌نمای نظامی کرده‌اند.

یک تحلیلگر در kotaku.com نوشته است: «اگر باور داشتم فرزند رئیس جمهور واقعاً می‌تواند از پس این کار بربیاید، وحشت می‌کردم!... ربات‌های انسان‌نمای این شرکت، یعنی این قاتل‌های دو پا، محصول بسیار متفاوتی هستند چون مشاور ارشد شرکت سازنده‌شان پسر رئیس‌جمهور است! البته مردم خبر ندارند که او یک مهندس واقعی است و کارهای زیادی مثل آسیاب کردن قهوه را خودش در خانه انجام می‌دهد»!

سناتور دموکرات الیزابت وارن هم به‌شدت به قراردادهای دولتی که با این شرکت بسته شده معترض است و آن را یک فساد آشکار می‌داند. برخی از متخصصان آمریکایی هم پیشاپیش درباره شکست این پروژه اظهارنظر کرده و معتقدند اگرچه ارتش به ربات‌های پیشرفته نظامی نیازمند است و باید در این زمینه پژوهش و سرمایه‌گذاری کند، اما برای ساخت ربات انسان‌نمای قاتل نمی‌شود با الهام از فیلم‌های تخیلی عمل کرد.

رادنی بروکس از دانشگاه MIT می‌گوید: ما احتمالاً بیش از یک دهه با یک ربات دو پا که بتواند با خیال راحت از چارچوب در عبور کند، فاصله داریم. «آنجلا کولیر» یوتیوبر معروف هم معتقد است این پیشنهادهای فریبنده نظامی که ریشه در فیلم‌های تخیلی دارند معمولاً هدف اصلی‌شان شکار قراردادها و سرمایه‌گذاری‌های چاق و چله است. این پروژه صرف‌نظر از عملی بودن یا نبودنش، چیزی است که باب طبع ترامپ است.

تجدید مناقصه عمومي يك مرحله اي شركت گاز استان گيلان
شماره ۱۶/م/۱۴۰۵ (نوبت اول)

۱-دستگاه مناقصه‌گذار : شرکت‌گاز استان‌گیلان
۲-نشانی دستگاه مناقصه‌گذار : رشت- پارک شهر ، خیابان ملت ، خیابان شهید سیادتی ، شرکت‌گاز استان‌گیلان
۳-موضوع مناقصه و مدت پیمان : خرید رگولاتور ۶۵،۴۰،۲۵ و ۱۰۰متر مکعبی در مجموع به تعداد ۱۱۵۰ عدد -مدت پیمان : ۶۰روز
۴-نوع و مبلغ تضمین : ضمانتنامه بانکي يا واريز نقدی به شماره شبا حساب IR 610100004001119206378746 به شناسه واريز ۹۲۲۱۱۹۲۵۲۲۹۲۶۸۰۰۱۰۰۰۰۰۰۰۰۰۰۰۰۱ بانک مرکزی يا يكي از تضامين معتبر در آيين نامه شماره ت ۵۰۶۵۹/۱۲۳۴۰۲ ه مورخ ۹۴/۹/۲۲ به مبلغ ۳/۲۱۸/۰۰۰/۰۰۰ ريال
۵-آخرين مهلت دريافت اسناد مناقصه :
تا ساعت ۱۹ روز چهار شنبه مورخ ۱۴۰۵/۰۵/۰۷
تذكرات مهم : *كالای تأمين شده داخلی باشد .
* سازندگان داخلی و تامين كنندگان به شرط ثبت در سامانه ارائه خدمات توسعه صنعت نفت (سامانه ساخت) و تامين كننده با ارائه نامه نمايندگی رسمی از سازنده مورد پذيرش است .
*قيمتها متناسب باكالاي ساخت داخل با لحاظ كيفيت ارائه گردد .
*دستورالعمل ارزيابي مالي و تعيين كمترين قيمت متناسب در مناقصات وزارت نفت اجرا مي‌شود .
۶-آخرين مهلت بارگذاری پاكات پيشنهادی توسط مناقصه‌گران :
تا ساعت ۱۹ روز شنبه مورخ ۱۴۰۵/۰۵/۱۷
۷-زمان بازگشايی پاكات مناقصه (زمان پس گرفتن پيشنهاد در سامانه ستاد (انصراف از مناقصه)): ساعت ۸ روز يک شنبه مورخ ۱۴۰۵/۰۵/۱۸
۸-مكان دريافت و تحويل اسناد پيمانكاران : مناقصه در بستر سامانه تداركات الكترونيك دولت (ستاد) انجام می پذيرد .
۹-شماره (تلفكس) تماس : ۰۱۳-۳۳۳۶۹۰۸۶ دفتر امور پيمانها
اين آگهی در سايت شركت گاز استان گيلان http://www.nigc-gl.ir قابل رويت ميباشد .
شناسه آگهی ۲۲۳۰۴۳۳
روابط عمومی شرکت گاز استان گیلان
۱۴۰۵۰۷۱۴۱ ف

«تجدید آگهی مناقصه عمومی یک مرحله ای با ارزیابی فشرده » نوبت اول

شرکت آب و فاضلاب استان خراسان رضوی در نظر دارد مناقصه عمومی یک مرحله ای با ارزیابی فشرده با موضوعات ذیل را از طریق سامانه تدارکات الکترونیک دولت برگزار نماید. کلیه مراحل برگزاری فراخوان مناقصه عمومی، از طریق درگاه سامانه تدارکات الکترونیک دولت (ستاد) به آدرس www.setadiran.ir انجام خواهد شد ولازم است مناقصه گران در صورت عدم عضویت قبلی، مراحل ثبت نام در سایت مذکور ودریافت گواهی امضای الکترونیکی را جهت شرکت در مناقصه محقق سازند.تاریخ انتشار فراخوان در سامانه ۱۴۰۵/۰۴/۳۰ باشد . اطلاعات واسناد و دعوتنامه مناقصه عمومی موضوع فوق الذکراز طریق سامانه ستاد به مناقصه گران ارسال خواهد شد.

ردیف	موضوع مناقصه	شماره فراخوان	مبلغ برآورد کار	میزان تضمین شرکت در مناقصه
۱	تجدید مناقصه برون‌سپاری فعالیت‌های بهره‌برداری و نگهداری از تاسیسات آب شرب امور آب و فاضلاب شهرستان داورزن	۲۰۰۵۰۰۱۴۴۶۰۰۰۱۲۷	۵۵/۵۶۹/۱۱۶/۰۶۱ ریال پنجاه و پنج میلیارد و پانصد و شصت و نه میلیون و یکصد و شانزده هزار و شصت و یک ریال	۲/۷۷۸/۴۵۵/۸۰۳ ریال دو میلیارد و هفتصد و هفتاد و هشت میلیون و چهارصد پنجاه و پنج هزار و هشتصد و سه ریال

دفتر روابط عمومی و آموزش همگانی شرکت آب و فاضلاب استان خراسان رضوی
۱۴۰۵۰۷۱۵۱

www.qudsonline.ir
پایگاه خبری تحلیلی قدس آنلاین
هر لحظه با شما...

رواق

صفحات ویژه روزنامه‌های قدس و طوس درباره دین و معارف رضوی

در شرایطی که واکنش‌های لحظه‌ای به یک الگوی رایج تبدیل شده، سیره امام حسن(ع) راهکار بازگشت به عقلانیت است

درس امام حسن علیه‌السلام: اول فکر، بعد واکنش

۷

در دویست و نود و هشتمین برنامه سه‌شنبه‌های علمی و فرهنگی آستان قدس رضوی انجام شد

رونمایی از نسخه خطی «الجواهر السنیه فی الاحادیث القدسیه»، اهدایی رهبر شهید به کتابخانه رضوی

۸

موکب دربانان حرم مطهر رضوی پذیرای زائران اربعین حسینی در مرز شلمچه است

از رواق رضوی تا جاده عاشقی؛ میزبانی خادمان امام رئوف علیه‌السلام از زائران خورشید کربلا

۶

پنج ساحت الگویی صحابی بزرگ پیامبر(ص) برای روزگار ما در گفت‌وگو با حجت‌الاسلام مشکاتی

سلمان فارسی الگوی همیشگی برای ایرانی مسلمان

۶

رهبر شهید انقلاب در شرح حدیثی به معرفی سه خصلت سلمان محمدی پرداخته‌اند

سلمان فارسی؛ نمونه‌ای از باور، خرد و وفاداری

سلمان فارسی، صحابی گرانقدر پیامبر اسلام(ص) و یار وفادار حضرت علی(ع)، نمادی از جست‌وجوگری حقیقت، ایمان آگاهانه و پیوند عمیق میان فرهنگ ایرانی و معارف اسلامی است. او که با حکمت، پارسایی و تدبیر خود جایگاهی والا نزد فرستاده خدا یافت، نمونه‌ای برجسته از فضیلت، زهد و عدالت‌خواهی در تاریخ صدر اسلام به شمار می‌رود. رهبر شهید ملت ایران در ابتدای درس خارج فقه در سال ۱۳۹۶ به موارد عبرت‌آموزی در خصوص این یار پیامبر(ص) اشاره کرده‌اند، ازجمله بررسی یک حدیث از امام صادق(ع) درباره ویژگی‌های شخصیتی جناب سلمان فارسی که در ادامه به مرور این سه ویژگی از بیان ایشان می‌پردازیم.
رهبر شهید ملت ایران در بیانات خود در شرح حدیث به مواردی اشاره می‌کنند که شخصیت جناب سلمان را فراملی و فراقومی توصیف می‌کند؛ ایشان می‌فرمایند: «... راوی می‌گوید چقدر من زیاد می‌شنوم از شما که نام سلمان را می‌برید و از او یاد می‌کنید. معلوم می‌شود که حضرت [امام صادق(ع)] مکرر در مکرر راجع به سلمان مطالبی را می‌فرموده‌اند. ...یعنی نسبت او، فراتر از نسبت قومی و میهنی است؛ نسبت دینی است. این البته به هیچ‌وجه، طعن به قوم فارس نیست؛ پیغمبر اکرم و ائمه(ع) از فارس - مردم ایران - تمجید کردند، تعریف کردند؛ در این که تردیدی نیست. می‌خواهد بفرماید که این شخص، فراتر و بالاتر از این است که به نسبت قومی شناخته بشود؛ نسبت او، نسبت عقیده و دین و پیامبر(ص) است؛ اوکأنّه -مثلاً- فرزند پیغمبر است. ... [حضرت فرمودند] می‌دانی چرا؟ ... سه خصوصیت در سلمان بود که این موجب می‌شود که من او را زیاد یاد کنم و...

۶

یادداشت

حجت‌الاسلام محمدجواد عصاری

کریم؛ نه به‌خاطر آنچه بخشید که به‌خاطر آنچه بود

۷

آگهی فقدان سند مالکیت
احتراما نظر بـه اینکه آقای محسـن دیمـه کار با ارائه استشـهاد محلی گواهی امضاء شـده تقاضای صدور سند مالکیت المثنی پلاک ۴۳۸۱ فرعی از ۱۰ اصلی بخش ۶ مشهد به میزان یک دانگ مشاع از ششـدانگ عرصـه و اعیـان را نموده که پـلاک فوق الذکر برابر سـند صلح ۶۴۶۵ مـورخ ۱۳۹۵.۱۱.۰۷ دفترخانه یک طرقبه بنام ایشان ثبت و سند به شماره ۳۸۰۳۲۳ سال ۹۴ / ب تحت شماره الکترونیک ۱۳۹۵۲۰۳۰۶۰۰۸۰۰۲۸۴۲ صادر گردید و فاقدرهن و بازداشـت میباشـد حسـب اعلام متقاضی صدور سند المثنی در اثر اسباب کشی مفقود شده در اجرای ماده ۱۲۰ اصلاحی آئین نامه قانون ثبت مراتب در یک نوبت آگهی تا چنانچه اشخاصی مدعی انجام معامله یا وجود اصل سند مالکیت نزد خود می باشند ظرف ۱۰ روز از تاریخ انتشار آگهی اعتراض خود را همراه اصل سند مالکیت یا سند معامله به اداره ثبت محل ارائه تا مراتب صورت جلسه .گردد چنانچه پس از اتمام مدت مقرر اعتراض ارائه نگردد و یا در صورت اعتراض اصل سند مالکیت یا سند معامله ارائه نشود این اداره مطابق مقررات اقدام به صدور سند مالکیت المثنی به نام مالک خواهد نمود. آ-۱۴۰۵۰۷۰۸۴
م الف ۱۴۰۵.۵۲۰ تاریخ انتشار : ۱۴۰۵.۰۴.۳۱
محمد رضا کمیلی پور - رئیس ثبت اسناد و املاک طرقبه

آگهی قانون تعیین تکلیف وضعیت اراضی و ساختمانهای فاقد سند رسمی
نظر به دستور مواد ۱ و ۳ قانون تعیین تکلیف وضعیت اراضی و ساختمانهای فاقد سند رسمی مصوب ۱۳۹۰.۰۹.۲۰ و برابـر آرای صادره بـه شـماره هـای ذیل هیات تعیین تکلیف موضـوع ماده یک قانون مذکور مستقر در واحد ثبتی شاندیز تصرفات مالکانه و بلا معارض
۱-رای شـماره ۱۴۰۵۶۰۳۰۶۰۰۸۰۰۲۲۸۰ مورخـه ۱۴۰۵.۰۳.۰۳ متقاضـی آقـای سـید داوود عبدالمومـن طوسـی به شناسـنامه شـماره ۷۸ کدملی ۰۹۴۴۱۳۱۴۹۲ صادره مشـهد فرزند سید محمد مورد تقاضا و انتقال از محل مالکیت دانشـگاه علوم پزشـکی و خدمات بهداشـتی به متقاضی داشـته و تصرفات متقاضی نسبت به مالکیت ششدانگ یک قطعه زمین مزروعی که در حال حاضر به صورت یک قطعه زمین مشـجر مشـتمل بر بنا با کاربری زراعی به مسـاحت ۵۰۰ متر مربع در قسـمتی از پلاک ۳۵۹۱ فرعی از ۱۶۸-اصلی واقع در خراسان رضوی بخش ۱۰ که در راستای اجرای استانداردسازی پلاکها پلاک باقیمانده ۶۱ فرعی به ۳۵۹۱ فرعی از ۱۶۸ اصلی تغییر یافت حوزه ثبت ملک شاندیز
۲-رای شـماره ۱۴۰۵۶۰۳۰۶۰۰۸۰۰۲۲۷۹ مورخه ۱۴۰۴.۰۳.۰۳ متقاضی آقای سـیدمحمدرضا مداحی به شناسـنامه شـماره ۰۹۲۳۹۴۹۴۱۰ کلملی ۰۹۲۳۹۴۹۴۱۰ صادره مشهد فرزند سید عباس مورد تقاضا و انتقال از محل مالکیت امراله علی پور به متقاضی داشته و تصرفات متقاضی به مالکیت از ششدانگ یک قطعه زمین مشـتمل بر سـاختمان به مسـاحت ۳۷۹.۴۲ متر مربع قسـمتی از پلاک شماره ۹۶۹ فرعی از ۱۳۱-اصلی واقع در خراسان رضوی بخش ۶ حوزه ثبت ملک شاندیز
۳-رای شماره ۱۴۰۵۶۰۳۰۶۰۰۸۰۰۲۲۷۸ مورخه ۱۴۰۵.۰۳.۰۳ متقاضی آقای مهدی ضرابی به شناسنامه شماره ۴۳۲۵ کدملی ۰۰۶۴۶۲۴۲۵۰ صادره تهران فرزند محمد مورد تقاضا و انتقال از محل مالکیت مشاعی متقاضی و تصرفات متقاضی نسبت به مالکیت ششدانگ یک باب منزل مسکونی به مساحت ۱۹۳.۷۳ متر مربع پلاک شماره ۲۱۳۱ فرعی از ۹۳-اصلی که در راستای استاندارد سازی پلاکها به پلاک ۳۹۲۰ فرعی از ۹۳ اصلی اصلاح گردیده است واقع در خراسان رضوی بخش ۶ حوزه ثبت ملک شاندیز
۴-رای شـماره ۱۴۰۵۶۰۳۰۶۰۰۸۰۰۲۱۹۱ مورخـه ۱۴۰۵.۰۳.۰۲ متقاضـی آقـای ابوالقاسـم رحمانـی بـه شناسـنامه شـماره ۹ کدملی ۰۸۵۹۷۳۸۹۶۵ صادره فردوس فرزند عبدالحسـین مورد تقاضا و انتقال از محـل مالکیـت مشـاعی متقاضـی و تصرفات متقاضی نسـبت به مالکیت از ششـدانگ یک قطعه زمین مزروعی که در حال حاضر به صورت یک قطعه باغ مشتمل بر بنا با کاربری زراعی می باشد به مساحت ۴۴۹.۹۸ متر مربع قسمتی از پلاک شماره ۳۲۶۹ فرعی مجزا شده از ۷۴ فرعی از ۱۶۸ اصلی واقع در خراسان رضوی بخش ۱۰ حوزه ثبت ملک شاندیز محرز گردیده است .
لذا به موجب ماده ۳ قانون تعیین تکلیف وضعیت ثبتی اراضی و سـاختمانهای فاقد سـند رسـمی و ماده ۱۳ آیین نامه مربوطه این آگهی در دو نوبت به فاصله ۱۵ روز از طریق این روزنامه محلی و کثیر الانتشار در شهرها منتشر و در روستاها رای هیات الصاق تا در صورتیکه اشخاص ذینفع به آرای اعلام شده اعتراض داشته باشند باید از تاریخ انتشار اولین آگهی و در روستاها از تاریخ الصاق در محل تا دو ماه اعتراض خود را به اداره ثبت محل وقوع ملک تسلیم و و رسید اخذ نمایند معترض باید ظرف یک ماه از تاریخ تسلیم اعتراض مبادرت به تقدیم دادخواست به عمومی محل نماید و گواهی تقدیم دادخواسـت را بـه اداره ثبـت محل تحویل دهد که در این صـورت اقدامات ثبت موکول به ارائه حکم قطعی دادگاه است و در صورتی که اعتراض در مهلت قانونی واصل نگردد یا معترض گواهی تقدیم دادخواسـت بـه دادگاه عمومـی محـل را ارائه نکند اداره ثبت مبادرت به صدور سـند مالکیت مینماید و صدور سند مالکیت مانع از مراجعه متضرر به دادگاه نیست. م الف ۱۴۰۵.۵۲۱ آ-۱۴۰۵۰۷۰۸۳
تاریخ انتشار نوبت اول: ۱۴۰۵.۰۴.۳۱ تاریخ انتشار نوبت دوم: ۱۴۰۵.۰۵.۱۵
حسن ابوترابی - رئیس ثبت اسناد و املاک شاندیز

اگهی قانون تعیین تکلیف وضعیت ثبتی اراضی و ساختمانهای فاقد سند رسمی حوزه ثبتی بابل
نظر به دسـتور مواد ۱ و ۳ قانون تعیین تکلیف وضعیت اراضی و سـاختمانهای فاقد سـند رسـمی مصـوب ۱۳۹۰،۰۹،۲۰، امـلاک متقاضیانی که در هیـات موضوع ماده یک قانون مذکور مستقر در واحد ثبتی بابل مورد رسیدگی و تصرفات مالکانه و بلا معارض آنان محرز و رای لازم صادر گردیده جهت اطلاع عموم به شرح ذیل آگهی می گردد :
(املاک متقاضیان واقع در بخش سه)
اراضی واقع در روستای سلیمان کلا پلاک ۷ – اصلی
۵۳ فرعی: ام لیلا حسینی در ششدانگ یک قطعه زمین با بنای احداثی طلق و وقف بمساحت ۳۱۰ متر مربع محرز گردید
(املاک متقاضیان واقع در بخش شش)
اراضی واقع در سرست پلاک ۶ – اصلی
۴۹۶ فرعی: فرج اله و محمد رضا و بهمن و هرمز و دلاور همگی میرزاجان زاده سرستی بالمناصفه ۱۹۰،۲۱۴ سهم از ۱۳۳۱،۵۰سهم درششدانگ یک قطعه زمین با بنای احداثی بمساحت ۱۳۳۱،۵۰متر مربع محرز گردید.
اراضی واقع در روستای درونکلا پلاک ۲۷ – اصلی
۱۰۷۷فرعی:افسراکبری‌درششدانگ‌یک‌قطعه‌باغ‌بمساحت۲۹۶٫۰۷مترمربع‌محرزگردید.
اراضی واقع در روستای گنج افروز پلاک ۳۳ – اصلی
۱۲۸ فرعی: کمال محمد جانی چاری در ششدانگ طلق و وقف و یک قطعه زمین با بنای احداثی بمساحت ۷۱۳٫۳۳ متر مربع محرز گردید.
اراضی واقع در بالا مرزناک پلاک ۴۲ – اصلی
۲۶ فرعی: سمیه و سهیلا هر دو ترکی هر کدام بمیزان دو دانگ و مریم و سولماز هر دو ترکی هر کدام به میزان یک دانگ در ششدانگ یک قطعه باغچه طلق و وقف بمساحت ۴۰۴٫۸۶ متر مربع محرز گردید.
(املاک متقاضیان واقع در بخش هشت)
اراضی واقع در روستای مرزیکلا پلاک ۱ – اصلی
۱۰۰۶ فرعی: سید شعبان طهماسبی خراط در ششدانگ یک قطعه باغ بمساحت ۱۵۰ متر مربع محرز گردید.
۱۰۱۲فرعی:مجتبی‌حسن‌پوردرششدانگ‌یک‌قطعه‌باغ‌بمساحت۶۶۷مترمربع‌محرزگردید.
اراضی واقع در روستای شیر دار کلا پلاک ۷ – اصلی
۸۹۷ فرعـی: شـهلا علـی زاده حسـن آبـادی در ششـدانگ یـک قطعـه باغ بمسـاحت ۷۹۹٫۲۳ متر مربع محرز گردید.
۸۹۸ فرعی: ژیلا علیزاده حسن آبادی در ششدانگ یک قطعه باغ بمساحت ۷۴۹٫۰۸ متر مربع محرز گردید.
۸۹۹ فرعی: میترا علی زاده حسـن آبادی در ششـدانگ یک قطعه باغ بمسـاحت ۷۰۰ متر مربع محرز گردید.
۹۰۰ فرعی: علی غلامی در ششدانگ یک قطعه باغ بمساحت ۴۱۸۰ متر مربع محرز گردید.
اراضی واقع در روستای سید کلا پلاک ۳۵ – اصلی
۶۶۲فرعی:جوادلطیفی‌درششدانگ‌یک‌قطعه‌باغ‌بمساحت۱۸۱٫۵۵مترمربع‌محرزگردید.
اراضی واقع در روستای کبریا کلا پلاک ۱۰۲ – اصلی
۱۵۱۵ فرعی: زهرا امینی در ششدانگ یک قطعه زمین با بنای احداثی بمساحت ۸۱۱٫۳۶ متر مربع محرز گردید.
(املاک متقاضیان واقع در بخش ده)
اراضی واقع در روستای لاله اباد – بابل کان علیا پلاک ۷ – اصلی
۲۸۳ فرعی: فاطمه تقی نیا اسـبوئی در ششـدانگ یک قطعه باغ بمسـاحت ۳۰۹٫۵۰ متر مربع محرز گردید.
اراضی واقع در روستای شریعت کلا پلاک ۳۶ – اصلی
۱۴۹ فرعی: امیر حسین و امیرسینا و امیر مسعود همگی توکل در ششدانگ یک قطعه زمین مزروعی طلق و وقف بمساحت ۶۵۸۲٫۳۷متر مربع محرز گردید.
۱۵۰ فرعی: امیر حسین و امیرسینا و امیر مسعود همگی توکل در ششدانگ یک قطعه زمین مزروعی طلق و وقف بمساحت ۱۵۵۸٫۷۳متر مربع محرز گردید.
۱۵۱ فرعی: امیر حسین و امیرسینا و امیر مسعود همگی توکل در ششدانگ یک قطعه زمین مزروعی طلق ووقف بمساحت ۲۰۰۳٫۲۳متر مربع محرز گردید.
۱۵۲ فرعی: امیر حسین و امیرسینا و امیر مسعود همگی توکل در ششدانگ یک قطعه زمین مزروعی طلق ووقف بمساحت ۳۳۷۴٫۸۶متر مربع محرز گردید.
۱۵۳ فرعی: امیر حسـین و امیرسـینا و امیر مسـعود همگی توکل در ششـدانگ یک قطعه زمین مزروعی طلق ووقف بمساحت ۸۶۴۷٫۳۵متر مربع محرز گردید.
۱۵۴ فرعی: امیر حسین و امیرسینا و امیر مسعود همگی توکل در ششدانگ یک قطعه زمین مزروعی طلق ووقف بمساحت ۳۲۲۹٫۳۲ متر مربع محرز گردید.
(املاک متقاضیان واقع در بخش یازده)
اراضی واقع در روستای راهکلا پلاک ۲۶ – اصلی
۳۴۹ فرعی: کلثوم صفری در ششـدانگ یک قطعه مزروعی بمسـاحت ۲۴۰۵٫۱۷ متر مربع محرز گردید
اراضی واقع در ملا کلا پلاک ۵۹ – اصلی
۴۶۷ فرعـی خسـرو طهماسـب پـور کریمـی در ششـدانگ یـک قطعـه باغ بمسـاحت ۲۰۳٫۲۳ متر مربع محرز گردید.
املاک متقاضیان واقع در بخش سیزده اراضی واقع در روستای بیشه سر پلاک ۶ – اصلی
۳۲۹ فرعی: فاطمه قره کوزی مرشـت در ششـدانگ یک قطعه مزروعی طلق و وقف بمساحت ۲۱۸۲٫۶۵ متر مربع محرز گردید.
به موجب ماده ۳ قانون تعیین تکلیف وضعیت ثبتی اراضی و ساختمانهای فاقد سند رسـمی و ماده ۱۳ آئین نامه مربوطه این آگهی در دو نوبت به فاصله ۱۵ روز از طریق این روزنامه محلی , کثیر الانتشار در شهرها منتشر و در روستاها علاوه بر انتشار آگهی رای هیات الصاق تا در صورتیکه اشـخاص ذینفع به آرای اعلام شـده اعتراض داشـته باشند باید از تاریخ انتشار اولین آگهی و در روستاها از تاریخ الصاق در محل تا دو ماه اعتراض خود را به اداره ثبت محل وقوع ملک تسلیم و رسید اخذ نمایند معترض باید ظرف یک ماه از تاریخ تسلیم اعتراض مبادرت به تقدیم دادخواست به دادگاه عمومی محـل نمایـد و گواهی تقدیم دادخواسـت بـه اداره ثبت محل تحویل دهـد که در این صورت اقدامات ثبت موکول به ارائه حکم قطعی دادگاه است و در صورتی که اعتراض در مهلت قانونی واصل نگردد یا معترض گواهی تقدیم دادخواست به دادگاه عمومی محـل ارائـه نکنـد اداره ثبـت مبادرت به صدور سـند مالکیـت می نماید و صدور سـند مالکیت مانع از مراجعه متضرر به دادگاه نیست بدیهی است برابر ماده ۱۳ آئین نامه مذکور در مورد قسمتی از املاکی که قبلا اظهار نامه ثبتی پذیرفته نشده واحد ثبتی با رای هیات پس از تنظیم اظهارنامه حاوی تحدید حدود مراتب را در اولین آگهی نوبتی و تحدید حدود به صورت همزمان باطلاع عموم میرساند و نسبت به املاک در جریان ثبت و فاقد سابقه تحدید حدود واحد ثبتی آگهی تحدید حدود را به صورت اختصاصی منتشر می نماید. شناسه آگهی: ۲۲۲۰۹۱۶ آ-۱۴۰۵۰۶۱۷۶
تاریخ انتشار نوبت اول: ۱۴۰۵،۰۴،۱۶ تاریخ انتشار نوبت دوم: ۱۴۰۵،۰۴،۳۱
حسینی کریمی رئیس ثبت اسناد و املاک بابل

حوزه ثبت ملک ناحیه یک رشت
آگهی موضوع ماده ۳ و ۱۳ آئین نامه قانون تعیین و تکلیف وضعیت ثبتی اراضی و ساختمان های فاقد سند رسمی برابر رای شماره ۱۴۰۵۶۰۳۱۸۰۰۱۰۱۰۱۶۱ مورخ ۱۴۰۵/۰۳/۲۵ موضوع قانون تعیین و تکلیف وضعیت ثبتی اراضی و ساختمانهای فاقد سند رسمی مستقر در واحد ثبتی حوزه ثبت ملک ناحیه یک رشت ، تصرفات مالکانه بلامعارض متقاضی آقای رامین خدابنده به شماره ملی ۲۵۹۶۱۱۹۸۸۹ فرزند قربان در ششدانگ یک قطعه زمین با بنای احداثی به مساحت ۶۴۲/۰۲ مترمربع به شماره ۲۸۵ فرعی مجزی از ۵۴ و غیره از اصلی ۶۰ واقع در بخش ۴ گیلان حوزه ثبت ملک ناحیه یک رشت نام مالک رسمی اولیه جعفر محمدی منگودهی، احراز مالکیت متقاضی نسبت به ملک مورد تقاضا و انتقال ملک از مالک رسمی به متقاضی محرز گردیده است . لذا به منظور اطلاع عموم مراتب در دو نوبت به فاصله ۱۵ روز آگهی می شود در صورتی که اشخاص نسبت به صدور سند مالکیت متقاضی اعتراضی داشته باشند می توانند از تاریخ انتشار اولین آگهی به مدت دو ماه اعتراض خود را به این اداره تسلیم و پس از اخذ رسید ظرف مدت یکماه از تاریخ تسلیم اعتراض دادخواست خود را به مراجع قضایی تقدیم نمایند. بدیهی است در صورت انقضای مدت مذکور و عدم وصول اعتراض طبق مقررات سند مالکیت صادر خواهد شد. م الف ۲۵۶۱ شناسه آگهی ۲۲۱۹۲۵۸ آ-۱۴۰۵۰۶۱۸۵
تاریخ انتشار نوبت اول : ۱۴۰۵/۰۴/۱۶ تاریخ انتشار نوبت دوم : ۱۴۰۵/۰۴/۳۱
غفار فرزانه - رییس اداره ثبت اسناد و املاک ناحیه یک رشت

حوزه ثبت ملک ناحیه یک رشت
آگهی موضوع ماده ۳ و ۱۳ آئین نامه قانون تعیین و تکلیف وضعیت ثبتی اراضی و ساختمان های فاقد سند رسمی برابر رای شماره ۱۴۰۵۶۰۳۱۸۰۰۱۰۰۹۸۷۸ مورخ ۱۴۰۵/۰۳/۲۱ موضوع قانون تعیین و تکلیف وضعیت ثبتی اراضی و ساختمانهای فاقد سند رسمی مستقر در واحد ثبتی حوزه ثبت ملک ناحیـه یـک رشـت ، تصرفـات مالکانه بلامعارض متقاضی خانم زهرا حاجی عبدلی به شـماره ملی ۴۳۲۴۲۳۳۷۵۶ فرزنـد محمـود در ششـدانگ یک قطعه زمین با بنای احداثی به مسـاحت ۱۸۵/۷۶ مترمربع به شـماره ۷۳۹ فرعی مجزی از ۱ و ۳ و ۵ متصل بهم از اصلی ۲۲ واقع در بخش ۹ گیلان حوزه ثبت ملک ناحیه یک رشت نام مالک رسمی اولیه صفر محمد علیپور شهرستانی، احراز مالکیت متقاضی نسبت به ملک مورد تقاضا و انتقال ملک از مالک رسمی به متقاضی محرز گردیده است . لذا به منظور اطلاع عموم مراتب در دو نوبت به فاصله ۱۵ روز آگهی می شود در صورتی که اشخاص نسبت به صدور سند مالکیت متقاضی اعتراضی داشته باشند می توانند از تاریخ انتشار اولین آگهی به مدت دو ماه اعتراض خود را به این اداره تسلیم و پس از اخذ رسید ظرف مدت یکماه از تاریخ تسلیم اعتراض دادخواست خود را به مراجع قضایی تقدیم نمایند. بدیهی است در صورت انقضای مدت مذکور و عدم وصول اعتراض طبق مقررات سند مالکیت صادر خواهد شد. م الف ۲۵۶۴ شناسه آگهی ۲۲۱۹۳۷۰ آ-۱۴۰۵۰۶۱۸۷
تاریخ انتشار نوبت اول : ۱۴۰۵/۰۴/۱۶ تاریخ انتشار نوبت دوم : ۱۴۰۵/۰۴/۳۱
غفار فرزانه - رییس اداره ثبت اسناد و املاک ناحیه یک رشت

آگهی موضوع ماده ۳ قانون و ماده ۱۳ آیین نامه قانون تعیین و تکلیف وضعیت ثبتی اراضی و ساختمانهای فاقد سند رسمی
برابـر رای صـادره بشـماره ۱۴۰۴۶۰۳۱۸۰۲۱۰۰۲۸۳۱ مـورخ ۱۴۰۳/۰۵/۲۰ یـات موضـوع قـانون تعییـن تکلیف وضعیت ثبتی اراضی و ساختمانهای فاقد سند رسمی مستقر در واحد ثبتی حوزه ثبت ملک کوچصفهان بخش ۱۰ گیلان خریداری از مالک تصرفات مالکانه بلامعارض متقاضیان ذیل:
پلاک ۷۸ فرعی سنگ اصلی ۲۷ واقع در قریه لسکو مورد تقاضای مریم قربانی پنجاه فرزند علی به شـماره شناسـنامه ۸ نسـبت به ششدانگ یک زمین طرح تجهیز شده با کاربری مزروعی به مساحت ۴۵۱۵/۶۷ متر مربع محرز گردیده است . لذا به منظور اطلاع عموم مراتب در دو نوبت به فاصله ۱۵ روز آگهی می شـود در صورتی که اشـخاص نسـبت به صدور سـند مالکیت متقاضی اعتراضی داشته باشند می توانند از تاریخ انتشار اولین آگهی به مدت دو ماه اعتراض خود را به این اداره تسلیم و پس از اخذ رسـید ظرف مدت یکماه از تاریخ تسـلیم اعتراض دادخواسـت خود را به مراجع قضایی تقدیم نمایند. بدیهی است در صورت انقضای مدت مذکور و عدم وصول اعتراض طبق مقررات سند مالکیت صادر خواهد شد. م الف ۲۶۰۸ شناسه آگهی ۲۲۲۱۱۳۶ آ-۱۴۰۵۰۶۱۸۶
تاریخ انتشار نوبت اول : ۱۴۰۵/۰۴/۱۶ تاریخ انتشار نوبت دوم : ۱۴۰۵/۰۴/۳۱
بهروز غلامپور - رییس اداره ثبت اسناد و املاک کوچصفهان

آگهی موضوع ماده ۳ قانون و ماده ۱۳ آئین نامه قانون تعیین تکلیف وضعیت ثبتی و اراضی و ساختمانهای فاقد سند رسمی
برابر رای شماره ۱۵۶۹۸-۱۴۰۴/۱۲/۲۳هیات پنجم موضوع قانون تعیین تکلیف وضعیت ثبتی اراضی و ساختمانهای فاقد سند رسمی مستقر در واحد ثبتی حوزه ثبت ملک بهار تصرفات مالکانه بلا معارض متقاضی آقای مهران نباتی فرزند ناصر بشـماره شناسـنامه ۳۷۷ صادره از در ششـدانگ یکقطعـه زمیـن مزروعـی به مسـاحت ۱۰۰۰۰ متر مربع از پـلاک ۱۴۱۹ فرعی از ۱۳۲ اصلی واقع در بخش چهار حوزه ثبت ملک بهار اراضی حسـین آباد عاشـوری خریداری از مالکین رسـمی آقایان محمد نبی کشـوری و حاج علی سـلطان ملک محرز گردیده است. لذا به منظور اطلاع عموم مراتب در دو نوبت به فاصله ۱۵ روز آگهی می شود در صورتی که اشخاص نسبت به صدور سند مالکیت متقاضی اعتراضی داشته باشند می توانند از تاریخ انتشار اولین آگهی به مدت دو ماه اعتراض خود را به این اداره تسلیم و پس از اخذ رسید ظرف مـدت یک ماه از تاریخ تسـلیم اعتراض دادخواسـت خـود را به مراجع قضایی تقدیم نمایند. بدیهی است در صورت انقضای مدت مذکور و عدم وصول اعتراض طبق مقررات سند مالکیت صادر خواهد شد.(م الف ۲۰۷) آ-۱۴۰۵۰۶۱۷۹
تاریخ انتشار نوبت اول : ۱۴۰۵/۴/۱۶ تاریخ انتشار نوبت دوم : ۱۴۰۵/۴/۳۱
حسین مرادی- رئیس ثبت اسناد و املاک شهرستان بهار

آگهی موضوع ماده ۳ قانون و ماده ۱۳ آئین نامه قانون تعیین تکلیف وضعیت ثبتی و اراضی و ساختمانهای فاقد سند رسمی
برابـر آرای شـماره ۱۴۰۶۶ و ۱۴۰۶۷- ۱۴۰۴/۱۱/۱۸ هیـات پنجـم موضـوع قانون تعیین تکلیف وضعیـت ثبتـی اراضی و سـاختمانهای فاقد سـند رسـمی مسـتقر در واحد ثبتـی حوزه ثبت ملک بهار تصرفات مالکانه بلا معارض متقاضـی آقای حسـین عباسـی فرزند حسن بشماره شناسنامه ۷۱۲ صادره از بهاردرششدانگ ۲ قطعه زمین مزروعی دیم به مساحتهای ۹۳۱۷:۴۰ و ۴۳۵۲.۳۱ متـر مربـع پلاکهـای ۲۳۳ و ۲۳۴ فرعـی از ۱۶۱ اصلی واقع در بخش چهار حوزه ثبت ملک بهار اراضی آق کهریز خریداری از مالک رسـمی آقای اصغر میثاقی محرز گردیده اسـت. لـذا بـه منظور اطلاع عمـوم مراتب در دو نوبـت به فاصله ۱۵ روز آگهی می شـود در صورتی که اشخاص نسبت به صدور سند مالکیت متقاضی اعتراضی داشته باشند می توانند از تاریخ انتشـار اولیـن آگهی به مـدت دو ماه اعتراض خود را به این اداره تسـلیم و پس از اخذ رسید، ظرف مدت یک ماه از تاریخ تسلیم اعتراض دادخواست خود را به مراجع قضایی تقدیـم نماینـد. بدیهی اسـت در صـورت انقضای مدت مذکـور و عدم وصـول اعتراض طبق مقررات سند مالکیت صادر خواهد شد.(م الف ۱۹۰) آ-۱۴۰۵۰۶۱۸۱
تاریخ انتشار نوبت اول : ۱۴۰۵/۴/۱۶ تاریخ انتشار نوبت دوم : ۱۴۰۵/۴/۳۱
حسین مرادی- رئیس بیت استاد و املاک شهرستان بهار

آگهی موضوع ماده ۳ قانون و ماده ۱۳ آئین نامه قانون تعیین تکلیف وضعیت ثبتی و اراضی و ساختمانهای فاقد سند رسمی
برابر رای شـماره ۱۴۰۵۶۰۳۲۶۰۰۹۰۰۱۱۴۱ مورخـه ۱۴۰۵/۳/۱۸ هیـات موضـوع قانون تعیین تکلیف وضعیت ثبتی اراضی و سـاختمانهای فاقد سـند رسـمی مستقر در واحد ثبتی حوزه ثبت ملک فامنین تصرفات مالکانه بلا معارض متقاضی آقای اصغر عسـکری فرزند محمد بشماره شناسنامه ۴۰ صادره از فامنین در یک باب خانه به مساحت ۲۵۰ مترمربع از پلاک ۱۰۴ اصلی واقع دربخش پنج همدان حوزه ثبت ملک فامنین خریداری از مالک رسمی آقای احمد راسخی محرز گردیده است. لذا به منظور اطلاع عموم مراتب در دو نوبت به فاصله ۱۵ روز آگهی می شود در صورتی که اشخاص نسبت به صدور سند مالکیت متقاضی اعتراضی داشته باشند می توانند از تاریخ انتشار اولین آگهی به مدت دو ماه اعتراض خود را به این اداره تسلیم و پس از اخذ رسید ظرف مدت یک ماه از تاریخ تسلیم اعتراض دادخواست خود را به مراجع قضایی تقدیم نمایند. بدیهی است در صورت انقضای مدت مذکور و عدم وصول اعتراض طبق مقررات سند مالکیت صادر خواهد شد.(م الف ۶۳) آ-۱۴۰۵۰۶۱۸۳
تاریخ انتشار نوبت اول: ۱۴۰۵/۴/۱۶ تاریخ انتشارنوبت دوم:۱۴۰۵/۴/۳۱
رضا بیات- رئیس ثبت اسناد و املاک شهرستان فامنین

آگهی تحدید حدود اختصاصی حوزه ثبتی شهرستان زبرخان
پیـرو آگهـی موضـوع ماده ۳ و تبصره ماده ۱۳ آیین نامه قانون تعیین تکلیف اراضی و سـاختمانهای فاقد سند رسمی ثبت تحدید حدود املاک مشروحه ذیل در ساعت و تاریخ‌های مقرر در محل وقوع ملک به شـرح ذیل به عمل خواهد آمد.بخش ۳ حوزه ثبتی شهرسـتان زبرخان ابوالحسـن پیرنیاپور به شناسنامه شماره ۱۷۷ کدملی ۵۷۴۹۲۲۶۷۶۱ فرزند رحمت اله ششدانگ زمین زراعی به مساحت ۷۲۷/۲۴ مترمربع پلاک ۳۰۷ فرعی در قسمتی از پلاک شماره ۸۰ اصلی واقع در خراسان رضوی اراضی دانه بخش ۳ حوزه ثبت ملک زبرخان قبل از ظهر در محل شنبه مورخه ۱۴۰۵/۵/۲۵ ساعت ۹ لذا از متقاضیان و مالکین املاک مجاور و صاحبان حقوق ارتفاقی دعوت می شـود در وقت مقرر در محل وقوع ملک حضور به هم رسـانند بدیهی اسـت در صورت عدم حضور متقاضیان و یا نماینده قانونی آنان ملک مورد تقاضا با حدود اظهار شده از طرف مجاورین تحدید خواهد شد معترضین میتوانند به استناد ماده ۲۰ قانون ثبت و مواد ۷۴ و ۸۶ آئین نامه قانون ثبت ظرف مدت ۳۰ روز از تاریخ تنظیم صورت مجلس تحدید حدود اعتراض خود را کتبا به این اداره تسلیم و ظرف مدت یک ماه از تاریخ تسلیم اعتراض به واحد ثبتی مبادرت به تقدیم دادخواسـت به مرجع قضائی نمایند در غیر اینصورت با ارائه گواهی عدم تقدیم دادخواست توسط متقاضی و یا نماینده قانونی وی و بدون توجه به اعتراض واصله عملیات ثبتی با رعایت مقررات ادامه می یابد.
تاریخ انتشار ۱۴۰۵/۰۴/۳۱ آ-۱۴۰۵۰۷۰۸۲
اسماعیل رحمتی رییس ثبت اسناد واملاک زبرخان

آگهی ابلاغ تصمیم عدم افراز
با توجه به تقاضای خانم نجمه سلیقه با وکالت خانم سمیه آیتی مبنی بر افراز قسمتی از شش دانگ قسمتی از پلاک شماره ۱۶۱۴۰ فرعی از ۱۰۳۵۵ از ۱۷۶ اصلی بخش ۱۰ مشهد بدین وسیله تصمیم عدم افراز به شرح ذیل به کلیه مالکین ابلاغ می گردد:در خصوص درخواست افراز مشار الیه در پلاک ۱۶۱۴۰ فرعی از ۱۰۳۵۵ فرعی از ۱۷۶ اصلی بخش ۱۰ مشهد پس از رسیدگی و تطبیق درخواست با مقررات قانونی و مطابقت آن با وضعیت و سوابق ثبتـی و از آنجـا که شـهرداری منطقه ۱۲ مشـهد طی نامه شـماره ۱۲/۱۴۰۵/۶۵۸۳ مـورخ۱۴۰۵/۰۳/۲۵ با افراز پلاک موصوف موافقت ننموده است و اینکه مورد تقاضا بصورت یک واحد آپارتمان می باشد و دارای اشتراکات و مشاعات و تابع قانون تملک آپارتمان ها و آیین اجرایی آن می باشد مراتب در اجرای مواد ۵و۶ آیین نامه قانون افراز به کلیه مالکین مشاعی ابلاغ تا چنانچه اعتراضی دارند حسب ماده ۲ قانون افراز ظرف مدت ۱۰ روز از تاریخ ابلاغ اعتراض خود را تسلیم دادگاه محل وقوع ملک نموده و گواهی طرح دعوا را به این اداره تحویل نمایند.لازم به ذکر است که اخطاریه تصمیم عدم افراز به محل اقامت مالکین مشاعی توسط پست جهت ابلاغ ارسال گردیده و برابر گواهی مامور پست ابلاغ واقعی نگردیده است و در پرونده ثبتی آدرسی از سایر مالکین مشاعی مشاهده نگردید و متقاضی محترم افراز نیز اظهار داشته به نامبردگان که برخی از مالکین مشاعی می باشند دسترسی نداشته و هیچ گونه آدرسی ندارم. آ-۱۴۰۵۰۷۰۷۹
حمیدرضا افشار- رییس اداره ثبت اسناد و املاک منطقه ۴ مشهد

گزارش

رهبر شهید انقلاب در شرح حدیثی به معرفی سه خصلت سلمان محمدی پرداخته‌اند

سلمان فارسی؛ نمونه‌ای از باور، خرد و وفاداری

ریحانه عامل نیک | سلمان فارسی، صحابی گرانقدر پیامبر اسلام(ص) و یار وفادار حضرت علی(ع)، نمادی از جست‌وجوگری حقیقت، ایمان آگاهانه و پیوند عمیق میان فرهنگ ایرانی و معارف اسلامی است. او که با حکمت، پارسایی و تدبیر خود جایگاهی والا نزد فرستاده خدا یافت، نمونه‌ای برجسته از فضیلت، زهد و عدالت‌خواهی در تاریخ صدر اسلام به شمار می‌رود. رهبر شهید ملت ایران در ابتدای درس خارج فقه در سال ۱۳۹۶ به موارد عبرت‌آموزی در خصوص این یار پیامبر(ص) اشاره کرده‌اند، ازجمله بررسی یک حدیث از امام صادق(ع) درباره ویژگی‌های شخصیتی جناب سلمان فارسی که در ادامه به مرور این سه ویژگی از بیان ایشان می‌پردازیم.

یاد و نام جناب سلمان

رهبر شهید ملت ایران در بیانات خود در شرح حدیث به مواردی اشاره می‌کنند که شخصیت جناب سلمان را فراملی و فراقومی توصیف می‌کند؛ ایشان می‌فرمایند: «... راوی می‌گوید چقدر من زیاد می‌شنوم از شما که نام سلمان را می‌برید و از او یاد می‌کنید. معلوم می‌شود که حضرت [امام صادق(ع)] مکرر در مکرر راجع به سلمان مطالبی را می‌فرموده‌اند. ...یعنی نسبت او، فراتر از نسبت قومی و میهنی است؛ نسبت دینی است.
این البته به هیچ‌وجه، طعن به قوم فارس نیست؛ پیغمبر اکرم و ائمه(ع) از فارس - مردم ایران- تمجید کردند، تعریف کردند؛ در این که تردیدی نیست. می‌خواهد بفرماید که این شخص، فراتر و بالاتر از این است که به نسبت قومی شناخته بشود؛ نسبت او، نسبت عقیده و دین و پیامبر(ص) است؛ او کأنّه -مثلاً- فرزند پیغمبر است. ... [حضرت فرمودند] می‌دانی چرا؟ ... سه خصوصیت در سلمان بود که این موجب می‌شود که من او را زیاد یاد کنم و نام او را ببرم -لابد مثلاً- اجلال کنم او را، تعظیم کنم او را یا محبت به او بورزم».

خواست هر آنچه ولی بخواهد

در ادامه، ایشان با اشاره به شاخص دوم که بر محور ولایت است، مطرح می‌کنند: «... چیست آن سه خصلت؟ یکی‌اش این است: میل امیرالمؤمنین(ع) را بر میل خود غلبه می‌داد. از این معلوم می‌شود که بیش از یک بار چنین چیزی اتفاق افتاده که حضرت چیزی را اراده کردند، سلمان چیز دیگری در دل خود و در ذهن خود می‌خواسته است، ولیکن میل و هوای امیرالمؤمنین(ع) را - «هَوی» یعنی میل- بر میل خود ترجیح داده است. ببینید مقام امیرالمؤمنین را؛ حالا البته این‌ها که گوشه و کنارهای آن عظمت و آن جلالت الهی و ملکوتی و جبروتی است ولی خب، این‌ها همه، هرکدام یک نشانه است». جناب سلمان به این تشخیص در اطاعت از امام عصر خود رسیده بود که با بصیرتی کامل هر امری را اطاعت کند.

توجه و محبت به فرودستان

قائد شهید ملت ایران در ادامه شرح حدیث، دلیل دوم را این گونه شرح می‌دهند: «... [دوم] فقرا را دوست می‌داشت. بعضی‌ها از طبقه مستضعف جامعه اصلاً بدشان می‌آید؛ حاضر نیستند طرف آن‌ها بروند، نگاه بکنند به آن‌ها! خودشان را برتر از آن‌ها می‌دانند؛ او نه؛ فقرا را دوست می‌داشت، آن‌ها را بر اهل ثروت ترجیح می‌داد. اگر فرض بفرمایید در یک جایی امر دایر بود بین یک سرمایه‌دارِ محترمِ خیلی پولداری یا یک فقیری، یا باید مثلاً خانه این برود یا خانه آن برود، یا باید به این سلام کند یا باید به آن سلام کند، این فقیر را بر آن غنی ترجیح می‌داد؛ این‌ها درس است دیگر. ما طلبه‌ها، ما جامعه روحانیت و علمی، یکی از خصوصیاتمان از اول همین بوده است که با ضعفا و طبقه ضِعاف نزدیک بوده‌ایم؛ این خیلی امتیاز بزرگی است. بله، گاهی پولدارها ممکن بود سراغ یک عالمی هم بیایند، او هم یک احترامی بکند اما معاشرت روحانیون ما، علمای ما، مراجع ما، ائمه جماعت ما -علمایی که بودند با مردم- عمدتاً با مردم فقیر و زیر متوسط بوده است؛ این خیلی چیز مهمی است؛ این را باید نگه بداریم. حالا که علما و روحانیت، به یک موقعیتی در عالم سیاست دست پیدا کرده‌اند، نباید آنچه را تاریخچه ما و سنت کهن ما است از دست بدهیم. اینکه در یک شهری یک عالمی مثلاً باشد، [ولی] بین مردم معروف باشد که ایشان با تجار و با پولدارها و با باغ‌دارها و مانند این‌ها [اُنس دارد] - مهمانی خانه این؛ مهمانی در باغ آن- اما با فقرا نه، اُنسی ندارد؛ این چیز خوبی نیست. این هم یک خصوصیت».
در هر دوره و زمانی ترجیح فرودستان به طبقه ثروتمند فضیلتی اخلاقی محسوب می‌شود. افراد را با میزان ثروت نسنجیدن و تفاوت رفتاری با آنان نداشتن، دقت به این صفات به عنوان الگویی برای زیست کنونی ما لازم است.

علم‌ورزی در وجود جناب سلمان

به عنوان آخرین و شاید قابل تأمل‌ترین خصلت باید به اهل علم بودن این شخصیت اشاره کرد. آیت‌الله العظمی خامنه‌ای رهبر شهید انقلاب در توضیح آخرین قسمت حدیث می‌فرمایند: «... [سومی] جناب سلمان علم را دوست می‌داشت، علما را دوست می‌داشت. این سه خصوصیت در این بزرگوار موجب می‌شود که امام صادق(ع) با آن جلالت و عظمت، نسبت به او گرایش پیدا کند، محبت -یا تجلیل و تعظیم- نسبت به او بکند...؛ می‌فرمایند: سلمان بنده صالحِ حنیفِ مسلمان است و از مشرکین نیست».

پنج ساحت الگویی صحابی بزرگ پیامبر(ص) برای روزگار ما در گفت‌وگو با حجت‌الاسلام مشکاتی

سلمان فارسی، الگوی همیشگی برای ایرانی مسلمان

ریحانه عامل نیک | در میان یاران پیامبر اکرم(ص) کمتر شخصیتی را می‌توان یافت که همچون سلمان فارسی مسیر کمال انسانی را از جست‌وجوی حقیقت تا رسیدن به قله‌های معرفت و ولایت طی کرده باشد. سلمان نه‌تنها یک صحابی برجسته، بلکه الگویی ماندگار از مسلمان ایرانی حقیقت‌طلب است؛ شخصیتی که مرزهای قومی و جغرافیایی را پشت سر گذاشت و با انتخاب آگاهانه مسیر توحید به فلاح و رستگاری رسید.
زندگی سلمان فارسی، تنها روایتی تاریخی از یک شخصیت بزرگ نیست؛ بلکه مجموعه‌ای از درس‌های راهبردی برای انسان امروز است؛ از بصیرت در شناخت جبهه حق و تشخیص مرکز ثقل هدایت، تا خلاقیت در دفاع، تواضع در مدیریت، هنر جذب دل‌ها و شجاعت در ایستادگی بر حقیقت.

در گفت‌وگو با حجت‌الاسلام باقر مشکاتی، سندپژوه و صاحب‌نظر حوزه معارف اسلامی، ابعاد مختلف شخصیت سلمان فارسی را بررسی کرده‌ایم؛ شخصیتی که می‌تواند برای مدیران، نخبگان و نسل امروز، الگویی از عقلانیت ایمانی، ولایت‌مداری و نقش‌آفرینی تمدن‌ساز باشد. این بازخوانی، تلاشی است برای یافتن پاسخ به این پرسش که چرا سلمان همچنان پس از قرن‌ها، الگویی زنده و الهام‌بخش برای جامعه اسلامی باقی مانده است.

بازخوانی الگوی سلمان، ضرورتی برای امروز

در تاریخ اسلام، سلمان فارسی فراتر از یک صحابی، تراز مسلمان ایرانی و نماد عبور از مرزهای جغرافیایی و نژادی برای رسیدن به قله ولایت است. تعبیر درخشان سلمانُ منّا أهلَ البَیت از لسان مبارک پیامبر اسلام(ص)، علاوه بر یک مدح و فضیلت، نشان‌دهنده رسیدن سلمان به جایگاه ذوب‌شدگی در ولایت است. سلمان نشان داد حقیقت اسلام، در تضاد با هویت ملی نیست، بلکه هویت ایرانی در سایه‌سار امامت، به کمال تمدنی خود دست می‌یابد؛ او پل ارتباطی میان خرد باستانی ایرانی و حکمت وحیانی نبوی بود که مسلمانی تراز را در ساحت عمل تعریف کرد.
امروز که در میانه جنگ تحمیلی سوم؛ جنگی که مرزهایش فکر، فرهنگ و امنیت ملی و تمدنی ماست، قرار داریم، سلمان تنها یک نام نیست بلکه یک مدل حکمرانی و رفتار ایمانی است. انتظار از نخبگان، خواص و مسئولان این نظام، فراتر از وفاداری ساده است؛ انتظار، رسیدن به همان درجه از بصیرت راهبردی و تبعیتی از جنس سلمان محمدی است. برای عبور از این پیچ تاریخی، باید سیره سلمان فارسی را بازخوانی کنیم و درس و عبرت و الگو بگیریم.

معیت در سایه بصیرت؛ شناخت دقیق مرکز ثقل

سلمان فارسی پیش از آنکه در مدینه به مقام سلمان محمدی برسد، مسیری طولانی را در جست‌وجوی حقیقت طی کرد. تفاوت سلمان با بسیاری از خواص در این بود که او امام‌شناس بود، نه جریان‌شناس سطحی.
در جنگ‌های تمدنی، لایه‌های غبار چنان غلیظ است که گاهی تشخیص جبهه حق دشوار می‌شود. سلمان به ما می‌آموزد معیت و همراهی با امام یعنی در بزنگاه‌هایی که افکار عمومی یا جریان‌های سیاسی دچار تشتت می‌شوند، شاخص اصلی یعنی ولی خدا و امام جامعه را رها نکنیم. سلمان حتی در ایام فتنه و پس از رحلت پیامبر اعظم(ص)، تنها به یک معیار می‌اندیشید؛ پیروی از وصی بر حق پیامبر(ص). درواقع، بصیرت سلمان از جنس اطمینان قلبی به قطب‌نمای هدایت بود؛ همان چیزی که امروز نیز ضامن بقای نخبگان در فتنه‌های پیچیده جنگ شناختی است، چرا که در فقدان قطب‌نمای ولایت، حتی حرکت در مسیر خیر نیز به انحراف ختم می‌شود.

هوشمندی خندق دفاعی؛ الگویی در زمان جنگ

پیشنهاد مشهور جناب سلمان به پیامبر(ص) را حتماً شنیده‌اید؛ پیشنهاد حفر خندق، امری که صرفاً یک تاکتیک نظامی نبود؛ بلکه شکستن یک ساختار بود. در آن زمان، روش معمول دفاع، جنگ تن‌به‌تن یا مقابله در فضای باز بود. سلمان با پیشنهاد خندق، نظم نظامی و دفاعی دشمن را باطل کرد.
این امر الگوی خلاقیت راهبردی برای مدیران و نخبگان امروز ماست. سلمان به مسئولان می‌آموزد در جنگ تحمیلی سوم که با جنگ ترکیبی و شناختی همراه است، نباید در شیوه‌های شکست‌خورده سابق باقی ماند. معیت با امام در این حوزه یعنی مسئولان باید با هوشمندی ایرانی و استفاده از تجربه و دانش بومی، راهکارهایی نوآورانه (مانند خندق‌های رسانه‌ای، فرهنگی و نظامی) برای خنثی‌سازی حملات دشمن بیابند، نه اینکه منفعلانه نظاره‌گر هجمه‌ها باشند یا از شیوه‌های منسوخ و ناکارآمد گذشته استفاده کنند. این نگاه نوآورانه، در حقیقت نوعی اجتهاد در دفاع است که نشان می‌دهد برای حفظ مرزهای تمدنی، باید از دایره تقلید و پیروی ناخواسته از دشمن خارج شد و با اتکا به داشته‌های بومی، قواعد بازی را به نفع جبهه مقاومت در مسیر حق و عدالت تغییر داد.

تبعیت بی‌چون‌وچرا از رهبر؛ گذر از منیت مدیریتی

در زمانی که سلمان فارسی استاندار مدائن بود، باوجود جایگاه بلند، مانند فقیرترین مردم زندگی می‌کرد. او در حکمرانی، سیره امیرالمؤمنین علی(ع) را پیاده می‌کرد، نه اینکه سلیقه شخصی خود را ملاک عمل قرار دهد.
مسئولان در معیت ولایت، باید سلمان‌گونه در مناصب دولتی و حکومتی ظاهر شوند. یعنی منصبی که به آن‌ها داده شده، نه به عنوان ابزار قدرت‌طلبی، بلکه به عنوان مأموریت امام دیده شود. معیت سلمان با امام، یک معیت الهی و ولایی در قالب ساختار حکومت بود؛ او در مدیریت مدائن، دقیقاً همان چیزی را اجرا کرد که امام علی(ع) از او می‌خواست؛ یعنی عدالت سختگیرانه با خود و خواص و مدارا و مردم‌داری بی‌مرز با ضعفا و عموم مردم. این همان مدیریت نیابتی و وکالتی است که در آن، مدیر نه در قامت یک صاحب‌اختیار، بلکه در نقش کارگزاری امین ظاهر می‌شود که هدفش جز پیاده‌سازی منویات ولی جامعه و رضایت خلق خدا نیست؛ چنین مدیریتی، در برابر اشتباه محاسباتی، نفوذ و فساد ساختاری، نفوذناپذیر است.

وحدت هنرمندانه در شرایط تفرقه

سلمان فارسی پس از فتح مدائن و در دوران مسئولیت، با مردمی مواجه بود که از فرهنگ‌های مختلفی آمده بودند. او با سیره عملی خود توانست دل‌های مختلف را به سمت ارزش‌های اسلامی سوق دهد.
یکی از وظایف مهم نخبگان و مسئولان در جنگ تحمیلی سوم، مقابله با گسست‌ها و دوقطبی‌های اجتماعی و سیاسی است. سلمان ثابت کرد می‌توان در عین پایبندی محکم به اصول دینی و ولایی، با سعه‌صدر و برخورد حکیمانه، هم‌گرایی اجتماعی ایجاد کرد. او اهل جذب حداکثری بر مدار حق بود. در شرایط امروز ایران اسلامی، مسئولان باید با الگوگیری از سلمان ایرانی، زبان گفت‌وگو با اقشار مختلف را بیاموزند تا در برابر جنگ شناختی دشمن که هدفش ایجاد شکاف است، اتحاد مقدس و وحدت ملی را حفظ کنند. هنر سلمان فارسی در اینجا، تبدیل تنوع افکار به توان ملی بود؛ او با پرهیز از دافعه‌های غیرضروری، سایه‌بان ولایت را به‌گونه‌ای گستراند که همه دل‌های حق‌طلب، بدون احساس بیگانگی در زیر آن آرام گیرند.

آزمون تبعیت در سکوت و سخن؛ دفاع سلمان در روزهای سخت

در وقایع پس از رحلت پیامبر(ص)، سلمان یکی از کسانی بود که در دفاع از حقیقت، از سرزنش هیچ ملامت‌گری نهراسید. او در مقام خواص بصیر، گاهی با زبان صریح و گاهی با حضور آگاهانه خود، پیام ولایت را زنده نگه داشت.
این سیره به خواص فرهنگی و اجتماعی می‌آموزد معیت با رهبر، لزوماً به معنای پشت تریبون بودن نیست؛ بلکه گاهی در ایستادگی بر سر موضع حق در محافل نخبگانی است. سلمان در شرایطی که فضای عمومی به نفع جبهه حق نبود، در اقلیت مطلق، مرعوب فشار اکثریت نشد. نخبگان باید بدانند در جنگ‌های ترکیبی، شجاعت در ابراز حق و دفاع غیرتمندانه از کیان ولایت در مجامع فکری و رسانه‌ای، عین پیروی از سیره سلمان فارسی است. این ایستادگی، نشانه بلوغ سیاسی خواص است؛ چرا که در گردنه‌های سخت، حق‌مداری سکوت‌شکن، ارزشمندتر از هر حمایتی است که از روی ملاحظه یا مصلحت‌اندیشی شخصی صورت گیرد.

اهمیت معیت و پیروی سلمان‌گونه از ولایت و امام جامعه

در پایان سخن، جمع‌بندی سیره سلمان فارسی در پنج لایه یادشده، ما را به این حقیقت راهبردی می‌رساند که معیت با امام در شرایط خطیر کنونی یک فعل ایستا نیست، بلکه یک فرایند پویای تمدن‌ساز است. اگر سلمان در جنگ احزاب با خندق بن‌بست‌شکنی کرد، امروز نخبگان و مسئولان ما باید با خندق‌های علمی و رسانه‌ای، تهاجم شناختی دشمن را خنثی و با خندق‌های نظامی و دفاعی دست دشمن آمریکایی و صهیونی را از این سرزمین برای همیشه کوتاه کنند. اگر سلمان در مدیریت مدائن، اصول و سیره امام را بر سلیقه شخصی ترجیح داد، امروز معیار کارآمدی مدیران، میزان انطباق راهبردها و راهکارهای آنان با اصول و افق‌های ترسیمی رهبر فرزانه انقلاب است و اگر سلمان در تمام عمر خود، تألیف قلوب و پایداری بر حق را توأمان حفظ کرد، امروز وظیفه خواص این است که در عین حفظ وحدت جامعه، در دفاع از اصول ولایی، مرعوب فضاسازی‌های جریان معارض داخلی و تهاجم رسانه‌ای و جنگ روانی و محاسباتی دشمن خارجی نشوند.
سخن پایانی اینکه بزرگداشت سلمان فارسی فرصتی است برای توبه از انفعال و بازگشت به میدان کار جهادی با بصیرت سلمان‌گونه. ما برای عبور از جنگ تحمیلی سوم به مسئولانی نیاز داریم که دانش نوین را با تعهد به ولایت درآمیزند و به نخبگانی که مانند سلمان، در کوران حوادث، به جای گوشه‌نشینی و عافیت‌طلبی، نقش‌آفرین فعال در جبهه حق باشند. راه سلمان، راه ایمان بیدار، هوش سرشار و ولایت‌مداری پایدار است؛ راهی که تنها با فنا در آرمان‌های امام جامعه به مقصد می‌رسد. این مسیر، آغاز دوران اقتدار آگاهانه است؛ جایی که هم‌افزایی ایمان عمیق و دانش دقیق، تمدن نوین اسلامی را از دل توفان‌های سهمگین زمانه، سرافراز و استوار بیرون خواهد کشید.

گزارش

موکب دربانان حرم مطهر رضوی پذیرای زائران اربعین حسینی در مرز شلمچه است

از رواق رضوی تا جاده عاشقی؛ میزبانی خادمان امام رئوف(ع) از زائران خورشید کربلا

رواق | موکب دربانان حرم مطهر رضوی مستقر در مرز بین‌المللی شلمچه، در آستانه اربعین سرور و سالار شهیدان(ع) با هدف تسهیل سفر و تکریم زائران حضرت اباعبدالله‌الحسین(ع) فعالیت شبانه‌روزی خود را آغاز کرد.

زائرانی از یک امت، خادمانی با یک نیت

چندروزی بیشتر نمانده تا کوله‌ها آماده شوند، بند کفش‌ها بسته شده و گروه گروه پیادگان مسیر اربعین حسینی پا در راه کربلا بگذارند. راهی که هر چند راه است و مسافرانش در آن درگذرند اما میزبانی و خدمتگزارانش نیز معروف‌اند. انگار در اربعین حسینی جاده‌های داغ این گوشه از دنیا تبدیل به شاهراه‌هایی می‌شوند که مشتاقان را روی دست‌های خدمتگزاران حسینی به مقصد می‌رسانند. خدمتگزارانی که نه تنها خودشان از شهرها و کشورهای مختلف‌اند، که در میانشان قامت‌های کوچک کودکانه و دست‌های پیر و جوان دیده می‌شود. خدمتی که زن و مرد در آن به شکل برابر سهیم هستند و زیر پرچم سرخ حسینی و با عنوان امت پیامبر اعظم(ص) یکی شده‌اند و در معابر و مسیرهای فرعی و اصلی در خدمت زائران حسینی هستند.

موسم اربعین و شال‌های سبز خدمت

یکی از معابر مهم عبور زائران و عاشقان حسینی مرز شلمچه است. خدمت‌رسانی به زائران اربعین حسینی در این مرز هرساله با حضور نهادهای مختلف با شکوه ویژه‌ای برگزار می‌شود. در میان این خدمتگزاران و موکب‌هایشان گروه‌هایی هستند که سال‌هاست با این معبر و زائرانش خو گرفته‌اند. گروه‌هایی که میزبانی رسم هر ساله‌شان بوده و نام و نشانشان برای میهمانان آشناست. یکی از این نام‌های آشنا که در مرز شلمچه، آرامش‌بخش دل‌های خسته زائران شده «موکب دربانان آستان قدس رضوی» است. موکبی که متشکل از خادمانی است که به غبارروبی از صحن و سرای امام مهربانی‌ها می‌شناسیمشان؛ خادمانی که در نزدیکی موسم اربعین با شال‌های سبز و دل‌هایی آکنده از ارادت، راهی مرز شده‌اند تا پیوند میان «مشهد» و «کربلا» را با میزبانی خود برقرار کنند.

یک دهه خدمت مستمر؛ یادگار خادمان خورشید در مرز

مرز بین‌المللی شلمچه به عنوان یکی از اصلی‌ترین گلوگاه‌های عبور خیل عظیم مشتاقان حسینی، امسال نیز شاهد شکوهی متفاوت است. موکب دربانان حرم مطهر رضوی که حالا بیش از یک دهه سابقه خدمت‌رسانی مخلصانه را در کارنامه خود دارد، بار دیگر با رویکردی جهادی به‌پا خاسته است. این موکب تنها یک ایستگاه پذیرایی نیست؛ بلکه قطعه‌ای یادآور صحن و سرای حرم مطهر رضوی است که در مسیر پیاده‌روی اربعین جای گرفته است تا عطر حرم مطهر امام رضا(ع) را بدرقه راه زائران اباعبدالله الحسین(ع) کند.

تداوم ارادت؛ از خدمت در صحن تا خدمت در مرز

سیدعلی بامشکی، مدیر خدمه حرم مطهر رضوی با اشاره به حضور چندساله خادمان در این گذرگاه مرزی، خدمت به زائران اربعین را امتداد خدمت در حرم مطهر توصیف کرد و گفت: برای خادمی که تمام سال را در آستان‌بوس حضرت رضا(ع) گذرانده، حضور در شلمچه و خدمت به زائران امام حسین(ع)، رزقی معنوی است. ما معتقدیم مسیری که به کربلا ختم می‌شود، در واقع تداوم همان مسیر ارادتی است که خادمان آستان قدس رضوی در طول سال در صحن و سرای حرم مطهر پی می‌گیرند. وی افزود: امسال تیمی متشکل از ۲۰ تن از زبده‌ترین خادمان و دربانان آستان مقدس رضوی، با کوله‌باری از عشق و تجربه، در نقطه صفر مرزی مستقر شده‌اند تا به‌صورت شبانه‌روزی، خستگی راه را از تن زائران بزدایند.

سفره‌ای به وسعت مهربانی امام رضا(ع)

بامشکی با تشریح جزئیات خدمات ارائه‌شده در این ایستگاه صلواتی، از تنوع برنامه‌ها و پذیرایی‌ها سخن گفت؛ در این موکب، خدمت‌رسانی تنها به توزیع اقلام خوراکی محدود نمی‌شود، بلکه تکریم زائر، محور اصلی فعالیت‌هاست.
خدمات این موکب شامل موارد زیر است:
پذیرایی گرم و مستمر: توزیع وعده‌های غذایی گرم در نوبت‌های مختلف، میان‌وعده‌های مقوی و میوه.
سقایی زائران: با توجه به گرمای طاقت‌فرسای منطقه، توزیع نامحدود آب معدنی و شربت‌های سنتی و خنک برای تأمین سلامت و رفاه حال زائران. خدمات رفاهی: فراهم‌سازی امکانات اولیه برای استراحت‌های کوتاه و ایجاد فضایی معنوی متناسب با حال و هوای پیاده‌روی اربعین.

تا آخرین گامِ بازگشت در کنار زائر هستیم

مدیر خدمه حرم مطهر رضوی در پایان خاطرنشان کرد: این خیمه رضوی تا آخرین لحظات حضور زائران و پایان موج بازگشت از عتبات عالیات، دایر خواهد بود. دربانان حرم مطهر رضوی که در مشهد ایستاده به احترام زائران خم می‌شوند، اینجا در خاک شلمچه، کمر همت بسته‌اند تا ثابت کنند خدمت به زائر حسین(ع)، همان خدمت به امام رضا(ع) است، زیرا این خاندان همان نور واحد هدایت هستند. شلمچه در این روزها تنها یک مرز جغرافیایی نیست؛ اینجا میعادگاه خادمانی است که از خراسان آمده‌اند تا سایه سبز پرچم مولایشان را بر سر زائران حسینی پهن کنند؛ سایه‌ای که مرز نمی‌شناسد و برکتش با رأفت رضوی پیوند خورده است.

در شرایطی که واکنش‌های لحظه‌ای به یک الگوی رایج تبدیل شده، سیره امام حسن(ع) راهکار بازگشت به عقلانیت است

درس امام حسن علیه‌السلام: اول فکر، بعد واکنش

مریم احمدی شیروان| هفتم صفر، روزی است که آسمان مدینه، سنگین از غبار حزن و اندوه است؛ روزی که در سوگ کریم‌ترین فرزندان آدم، امام حسن مجتبی(ع) نشست؛ همان آقایی که در عین شکوه مقام، در میان کینه‌ها و تهمت‌ها غریب ماند. اکنون زمان آن است که در برابر شکوه صلح و حلم بی‌کران امام دوم سر فرود آوریم. در روزگاری که تندی زبان و تلافی‌جویی، میان دل‌ها فاصله انداخته و آرامش را از برخی کانون‌های خانواده رانده است، بازخوانی مشی حلم حسنی نه یک توصیه اخلاقی، که یک ضرورت برای بقای سلامت روان و پایداری پیوندهای انسانی است. اما این بردباری قدرتمند چگونه می‌تواند گره‌های کور زندگی مدرن ما را باز کند؟ حجت‌الاسلام والمسلمین سیدحسین مؤمنی، کارشناس دینی در گفت‌وگویی ضمن واکاوی این سیره، نقبی به ناگفته‌های زندگی غریبانه این امام همام زده است که در ادامه می‌خوانید.

حلم؛ مدیریت هوشمندانه قدرت، نه انفعال

حجت‌الاسلام مؤمنی با تأکید بر اینکه حلم به معنای ضعف نیست، تصریح می‌کند: بردباری حسنی یعنی انسان با وجود قدرت بر انتقام و توانایی مقابله به‌مثل، به خاطر مصلحتی بالاتر و لبیک به رضای الهی، از حق شخصی خود می‌گذرد. بسیاری از مرافعه‌های خانگی و گسست‌های عاطفی، محصول فقدان همین نگاه است. اگر در کانون خانواده، هر دو طرف بخواهند فاز باشند، نتیجه‌ای جز انفجار و تنش نخواهد داشت؛ برای روشنایی زندگی، یکی باید فاز باشد و دیگری نول تا نور جاری شود. امام مجتبی(ع) در کوی و برزن مدینه، آماج رکیک‌ترین توهین‌ها از سوی دشمنان قرار می‌گرفتند، اما برای حفظ کیان اسلام و جلوگیری از تشتت امت، از حق خود می‌گذشتند. این سیره، الگویی عملی برای جامعه امروز است؛ جایی که مردم به جای بازتولید خشم، می‌توانند با تمرین نشنیده گرفتن و پاسخ ندادن به بدی با بدی، آرامش را به فضای عمومی تزریق کنند. چنان‌که امام صادق(ع) به عنوان بصری توصیه فرمودند اگر کسی تو را دشنام داد، در پاسخ بگو اگر من چنانم که می‌گویی خدا مرا اصلاح کند و اگر نیستم، خدا تو را هدایت فرماید.

فقدان مکارم اخلاق در هیاهوی اخبار

وی اضافه می‌کند: این نگاه مؤمنانه به روابط انسانی، ریشه در تربیت نبوی دارد. امام حسن(ع) در برابر جسارت‌های بی‌پایان، نه تنها از دایره اخلاق خارج نمی‌شدند، بلکه با کرامت خویش، دشمن را در برابر عظمت روحی‌اش خلع سلاح می‌کردند. در روایتی از وجود مقدس امام صادق(ع) در کتاب شریف کافی آمده است ایشان فرمودند: «خداوند عزوجل پیامبرش را به مکارم اخلاق مخصوص گردانید، پس هر کس این‌ها را در خود یافت، خدای را سپاس گوید و هر کس نداشت از خدا بخواهد» (کافی، ج ۲، ص ۵۶). حلم حسنی همان مکارم اخلاقی است که امروز در هیاهوی اخبار و فشارهای معیشتی، نایاب شده است. بسیاری از ما در محیط کار یا فضای مجازی، به محض شنیدن یک کلام ناخوشایند، درصدد تلافی برمی‌آییم؛ در حالی که امام حسن(ع) به ما می‌آموزند قدرت واقعی در کنترل خشم است، نه در تخلیه آن.

مدیریت هوشمندانه میدان

این کارشناس دینی توضیح می‌دهد: حلیم بودن به معنای ناتوانی نیست، بلکه به معنای مدیریت هوشمندانه موقعیت‌هاست. وقتی کسی به شما جسارت می‌کند، پاسخ ندادن به معنای حقارت شما نیست، بلکه به معنای بزرگی و عزت‌نفس شماست. اگر در زندگی مشترک، هرگاه همسرتان در لحظه‌ای از عصبانیت حرفی زد، شما نیز همان را با شدت بیشتر بازگردانید، نتیجه‌اش جز ویرانی بنیان خانواده نخواهد بود. امام حسن(ع) با وجود اینکه می‌توانستند با یک اشاره، پاسخ دندان‌شکنی به جسارت‌کنندگان بدهند، اما به خاطر حفظ مصلحت عالی‌تر که همان بقای دین و جلوگیری از خونریزی میان مسلمانان بود، سکوت اختیار می‌کردند. این همان درسی است که باید در زندگی نصب‌العین قرار دهیم. چه بسیار دعواهایی که با یک جمله «بگذریم» به پایان می‌رسید، اما به دلیل اصرار بر مقابله به‌مثل، به جدایی‌های تلخ منجر شد.

حجت‌الاسلام مؤمنی در ادامه تأکید می‌کند: امام مجتبی(ع) در کوچه و بازار مدینه، آماج رکیک‌ترین الفاظ بودند، اما ایشان با سعه‌صدر، از حق شخصی خود گذشتند. این گذشت، از سر ترس نبود، بلکه از سر اشراف کامل بر اهداف دشمن بود. دشمن می‌خواست امام را از کوره در ببرد تا بهانه‌ای برای تخریب چهره ایشان داشته باشد، اما حلم حسنی، نقشه دشمن را نقش بر آب کرد. این سیره باید در جامعه ما تکثیر شود. اگر در جامعه امروز، کسی به ما تعرض کلامی کرد، ما نباید همان‌گونه پاسخ دهیم. حلم یعنی قدرت بر تلافی داشتن اما تلافی نکردن. این همان نکته‌ای است که در سیره امام مجتبی(ع) به وضوح دیده می‌شود. اگر این سیره را در جامعه پیاده کنیم، بسیاری از برخوردهای فیزیکی و لفظی که در خیابان‌ها شاهد هستیم، جای خود را به گذشت و مدارا خواهد داد.

هوشیاری در دار غفلت

این استاد حوزه با استناد به کلام نورانی امام مجتبی(ع) که می‌فرمایند «الناس فی دار سهو و غفلت» هشدار می‌دهد: ما در خانه‌ای زندگی می‌کنیم که با غفلت از سرمایه‌های وجودی‌مان عجین شده است. مشکل اینجاست که ما ابتدا عمل می‌کنیم و بعد می‌اندیشیم؛ در حالی که عقلانیت حکم می‌کند پیش از هر کنش و سخنی، پیامدهای دنیوی و اخروی آن را بسنجیم. قرآن کریم نیز در دعای «رَبَّنَا آتِنَا فِی الدُّنْیَا حَسَنَةً وَفِی الْآخِرَةِ حَسَنَةً» (بقره/۲۰۱) به ما یادآوری می‌کند دنیا تجارت‌خانه اولیای خداست و نباید از فرصت‌های آن غافل شد. امام مجتبی(ع) می‌فرمایند مردم در دنیا کار می‌کنند بدون آنکه علم و آگاهی کافی داشته باشند، اما وقتی پرده‌ها کنار می‌رود و به سرای آخرت می‌رسند، به علم می‌رسند اما دیگر راهی برای عمل وجود ندارد. این هشدار، زنگ خطری است برای کسانی که عمر و سلامتی را به ثمن بخس از دست می‌دهند.

استاد مؤمنی با تحلیل عمیق‌تر این کلام می‌گوید: «الناس فی دار سهو» یعنی مردم در خانه‌ای هستند که در آن، عقل به‌درستی به کار گرفته نمی‌شود. ما در زندگی مدام در حال عمل کردن هستیم، اما آیا قبل از هر عمل، اندیشیده‌ایم؟ بسیاری از ما پس از انجام کار، تازه به فکر می‌افتیم که چه کردیم و چقدر اشتباه کردیم. امام مجتبی(ع) می‌فرمایند ابتدا باید اندیشید، سپس اقدام کرد. وقتی می‌خواهیم سخنی بگوییم یا فعلی انجام دهیم، باید با خود فکر کنیم آیا این کار، دنیای مرا آباد می‌کند؟ آیا آخرت مرا می‌سازد؟ اگر فقط به فکر دنیا باشیم که غفلت است و اگر فقط به فکر آخرت باشیم و دنیا را رها کنیم، باز هم از مسیر تعادل خارج شده‌ایم. دین ما دین عافیت و تعادل است. همان‌گونه که امیرالمؤمنین(ع) فرمودند دنیا تجارت‌خانه اولیاست، ما باید از این دنیا برای آخرت توشه برگیریم.

«یعملون و لا یعلمون»؛ هشدار امام حسن(ع) به واکنش‌های نسنجیده

وی با اشاره به گذر شتابان عمر و پایان ایام عزاداری، تأکید می‌کند: فرصت‌ها همچون برف در تابستان رو به زوال‌اند. در تبیین این غفلت، امام حسن مجتبی(ع) فرمودند: «النّاسُ فِي دارِ سَهْوٍ وَغَفْلَةٍ يَعْمَلُونَ وَلا يَعْلَمُونَ، فَإذا صارُوا إلى الآخِرَةِ صارُوا إلى دارٍ يَقينٍ يَعْلَمُونَ وَ لا يَعْمَلُونَ» (مردم در این دنیا در سرای غفلت به سر می‌برند؛ عمل می‌کنند اما از ثمره آن بی‌خبرند و چون به آخرت رسند، به سرای یقین درمی‌آیند؛ آنجا حقیقت را می‌دانند اما دیگر فرصت عمل ندارند). این کلام نورانی هشدار می‌دهد در آخرت، پرده‌ها کنار می‌رود و حسرت «بازگشت برای عمل» سودی نخواهد داشت. بنابراین باید سرمایه‌هایی چون جوانی و سلامتی را پیش از آنکه به‌سادگی از دست بروند، غنیمت شمرد. راهکار خروج از این غفلت، حاکم دانستن خداوند بر تمام لحظات است؛ به‌گونه‌ای که پیش از هر اقدام، رضایت او را بسنجیم. هدف نهایی این است که از مرحله «یعملون و لا یعلمون» (عمل ناآگاهانه) به جایگاه «یعملون و یعلمون» (عمل آگاهانه و بصیرانه) ارتقا یابیم. این بصیرت، همان اکسیر اهل‌بیت(ع) است که اضطراب‌های زندگی را به آرامش و گره‌های آن را به گشایش بدل می‌کند.

تراژدی غربت؛ از طعنه یاران تا تیرباران پیکر

حجت‌الاسلام مؤمنی در پایان با اشاره به مظلومیت مضاعف امام حسن مجتبی(ع) خاطرنشان می‌کند: غربت حضرت تنها در کوچه و بازار نبود، بلکه در خانه نیز میان نزدیک‌ترین کسانشان غریب بودند؛ تا آنجا که همسرشان عامل شهادت ایشان شد. این غربت جانکاه تا لحظه شهادت استمرار یافت، به‌طوری که طبیب پس از معاینه پیکر مسموم حضرت، با اندوه به امام حسین(ع) گفت زهر، جگر مبارک را پاره‌پاره کرده و امیدی به ماندن نیست. در آن لحظات آکنده از درد، امام حسن(ع) با نگاهی به آینده برادر، جمله‌ای تاریخی فرمودند که بر ترک مظلومیت می‌درخشد: «لا يَوْمَ كَيَوْمِكَ يا اَبا عَبْدِاللّهِ». ایشان با وجود رنج شهادت، نگرانِ تنهایی برادر در کربلا بودند. اوج این غربت در تشییع پیکر ایشان نمایان شد؛ جایی که دشمنان، پیکر مطهر را آماج تیرها قرار دادند. گواه این رخداد، فرازی از زیارت است که خطاب به آن حضرت می‌گوییم: «السَّلامُ عَلَى الْمُغَيَّبِ فِي اَكْفانِهِ بِسِهامِ الْاَعْداءِ»؛ سلام بر آن آقایی که در کفنش با تیرهای دشمنان پنهان شد. این ایثار تاریخی، پیامی است برای ما که در روزگار غفلت، با تکیه بر معرفت حسنی، مسیر بندگی را بیابیم و از سردرگمی‌ها رهایی یابیم.

یادداشت

حجت‌الاسلام محمدجواد عصاری

نگاهی تازه به اخلاق، بزرگواری و منش سبط اکبر(ع)

کریم؛ نه به‌خاطر آنچه بخشید، که به‌خاطر آنچه بود

امام صادق(ع) درباره جد بزرگوارش می‌فرماید: «ما جاء أحدٌ إلى الحسن يسأله حاجةً إلّا قضاها»؛ هیچ‌کس نیست که به در خانه حسن(ع) آمده باشد و دست خالی بازگردد. این روایت، شناسنامه مردی است که کرامت را نه یک فضیلت اخلاقی، که متن زندگی خود می‌دانست. امروز هفتم صفر، به روایتی سالروز شهادت همان کریم‌ترین فرزندان آدم است؛ روزی که جگر مهربان‌ترین مردمان، با زهر کینه شکافت، اما آنچه در عمر کوتاه خود بنا کرده بود، نه با زهر می‌گداخت و نه با تیر. او «کریم اهل‌بیت(ع)» نامیده شد؛ نه به‌خاطر آنچه بخشید، که به‌خاطر آنچه بود؛ حلمی که خداوند آن را از صفات خود برشمرده و سخاوتی که ریشه در آیات الهی دارد: «وَيُطْعِمُونَ الطَّعَامَ عَلَى حُبِّهِ».

تبارشناسی یک لقب؛ از تاریخ یعقوبی تا اشعار کاشف‌الغطاء

وقتی از امام حسن مجتبی(ع) سخن به میان می‌آید، نخستین واژه‌ای که در ذهن هر شیعه متبادر می‌شود، عنوان کریم اهل‌بیت(ع) است. اما جالب است بدانیم این ترکیب وصفی با این ساختار خاص، در لسان معصومین(ع) یا منابع متقدم قرون اولیه به صورت یک‌جا نیامده است. البته وصف کریم به تنهایی در قدیمی‌ترین متون تاریخی برای ایشان ثبت شده است؛ چنان‌که در «تاریخ یعقوبی» (از منابع سده سوم هجری) در شرح حال امام، از ایشان با عنوان «کریماً» یاد شده است. شهرت این لقب در سده‌های اخیر و در میان علما و بزرگان به اوج خود رسید. برای نمونه، مرحوم شیخ هادی کاشف‌الغطاء، از نوادگان شیخ جعفر کاشف‌الغطاء، در حدود یک قرن پیش در رباعی نغزی چنین سرود: انّما الحسن خیر جدّاً و امّاً و اباً / کریم اهل‌بیت اهل کرم. او در این شعر، امام را نه فقط کریم، بلکه «کریم اهل کرم» می‌نامد. همچنین مرحوم آیت‌الله سید حسین بحرالعلوم در تعلیقات خود بر کتاب «تلخیص الشافی» شیخ طوسی، کرامت امام را چنان عظیم می‌داند که فراتر از گفتار هر گوینده‌ای است: «اعظم من ان یتحدث محدث». او از تعبیر «بنی کریم اهل‌بیت» برای اشاره به این خاندان استفاده می‌کند. این نشان می‌دهد کرامت در ذات این خاندان نهادینه شده و امام مجتبی(ع) مظهر تام و تمام این صفت الهی در میان امت است. درواقع، کرامت برای ایشان یک صفت عرضی نیست، بلکه یک هویت ذاتی است که در طول تاریخ توسط نخبگان و توده‌های مردم کشف و بازنمایی شده است.

تمایز میان «محاسن» و «مکارم» برای شناخت بهتر حلم حسنی

برای درک عمق شخصیت امام حسن(ع) باید مرز میان محاسن اخلاق و مکارم اخلاق را شناخت. محاسن اخلاق، رفتارهای نیکی است که عموم مردم توان انجام آن را دارند (مانند راست‌گویی یا امانت‌داری)، اما مکارم اخلاق آنجاست که انسان باید روی نفس خود پا بگذارد و فراتر از استانداردهای عادی عمل کند. امام مجتبی(ع) در پاسخ به پرسشی درباره مکارم اخلاق، به جای تعریف تئوریک، مصادیق عملی آن را چنین برشمردند: «العفو عمّن ظلمک» (گذشت از کسی که به تو ظلم کرده)، «صلة من قطعک» (ارتباط با کسی که با تو قطع رابطه کرده) و «قول الحق و لو علی نفسک» (گفتن حق حتی اگر به ضرر تو باشد). اینجاست که صفت «حلم» تجلی می‌یابد. حلم در لغت به معنای ضبط نفس و طمأنینه در هنگام هیجان غضب است. در قرآن کریم، واژه «حلیم» ۱۵ مرتبه آمده که ۱۱ مورد آن مستقیماً صفت خداوند است. این یعنی حلم، صفتی است که بنده را به خدایی شدن نزدیک می‌کند. در میان پیامبران نیز تنها برای حضرت ابراهیم(ع)، حضرت اسماعیل(ع) و حضرت شعیب(ع) این صفت در قرآن به کار رفته است.

اوج این حلم را در برخورد امام با آن مرد شامی می‌بینیم. مردی که تحت تأثیر تبلیغات مسموم معاویه، به امام اهانت کرد، اما با پاسخ تبسم و احسان مواجه شد. امام(ع) به او فرمود: «گویا غریبی؟ اگر گرسنه‌ای سیرت کنیم، اگر بی‌لباسی پوشاکت دهیم و اگر خانه‌ای نداری پناهت دهیم». این برخورد مصداق آیه ۳۴ سوره فصلت است: «ادْفَعْ بِالَّتِي هِيَ أَحْسَنُ فَإِذَا الَّذِي بَيْنَكَ وَبَيْنَهُ عَدَاوَةٌ كَأَنَّهُ وَلِيٌّ حَمِيمٌ». بدی را با نیکی دفع کن تا دشمن صمیمی تو گردد. چنان‌که آن مرد گریست و گفت: «اللّهُ اَعْلَمُ حَيْثُ يَجْعَلُ رِسالَتَهُ» (خدا بهتر می‌داند رسالتش را در کجا قرار دهد). حتی مروان بن حکم، دشمن دیرین حضرت در روز تشییع، زیر تابوت ایشان را گرفت و در پاسخ به اعتراض دیگران گفت: «من زیر جنازه کسی را گرفته‌ام که حلم او با کوه‌ها برابری می‌کرد» (کان حلمه کالجبال).

گره‌گشایی به مثابه یک امر اجتماعی

بُعد دوم کرامت امام مجتبی(ع)، کرامت اجتماعی و سخاوت بی‌مرز ایشان است. در منطق امام، کمک به دیگران یک لطف نیست، بلکه یک وظیفه و دِین است. در روایت آمده انسان کریم کسی است که «یری مکان افعاله دیناً علیه»؛ یعنی گره‌گشایی از کار مردم را به عنوان یک بدهی بر عهده خود می‌بیند که باید ادا کند. ایشان هیچ‌گاه سائلی را از درِ خانه رد نکرد و در پاسخ به چرایی آن فرمود: «من خود سائل درگاه خدا هستم و شرم دارم در حالی که خود گدای اویم، گدایی را رد کنم». ایشان معتقد بود نباید حل مشکل سائل را به فردا واگذار کرد. این نگاه، کرامت را از یک صفت فردی به یک نهاد اجتماعی تبدیل می‌کند. امام مجتبی(ع) در طول عمر خود چندین بار تمام اموال خود را در راه خدا تقسیم کرد (قاسم اللّه ماله) تا نشان دهد تعلقات مادی در برابر کرامت انسانی هیچ ارزشی ندارد. این همان درسی است که جامعه امروز برای عبور از شکاف‌های طبقاتی و بحران‌های معیشتی به آن نیاز مبرم دارد؛ دیدن نیاز دیگران به مثابه یک «دِین فوری» بر گردن خویش.

از بقیع خاموش تا قبله دل‌ها

زندگی امام حسن مجتبی(ع) پارادوکسی از اقتدار اخلاقی و مظلومیت تاریخی است. او که کریم‌ترین مرد زمان بود، در خانه‌اش با زهر کینه مسموم شد و در هنگام تشییع، پیکرش آماج تیرهای نفاق قرار گرفت. غربت او تنها به زمان حیاتش محدود نشد؛ امروز نیز بقیع با آن تربت پاک و بی‌سایه‌بان، گواه مظلومیت امامی است که حتی مزارش سهمی از شکوه ظاهری ندارد. اما حقیقت آن است که «غبار صحن او بر درد جان دواست». اگر امروز در هفتم صفر، دل‌ها روانه مدینه می‌شود، برای بیعت دوباره با مکتبی است که در آن، بدی با احسان پاسخ داده شده و گره‌گشایی یک واجب فوری تلقی می‌شود. امام حسن(ع) به ما آموخت بزرگ‌ترین پیروزی، نه در میدان جنگ، که در فتح قلب‌ها با سلاح حلم و کرامت است. او قبله دل‌هایی است که می‌خواهند در دنیای پر از خشونت امروز، حلیم بمانند و کریم زندگی کنند.

خبر

در مجموعه «وقت یادگیری» مؤسسه جوانان آستان قدس رضوی معرفی می‌شود

«عهدینو»؛ پاسخ به پرسش‌های بنیادین درباره مهدویت و انتظار

دوره عمومی و مجازی «عهدینو» در ۱۸ جلسه، مهم‌ترین مباحث و پرسش‌های مرتبط با امام زمان(عج)، غیبت، ظهور، وظایف منتظران و ویژگی‌های یاران حضرت حجت(عج) را برای نوجوانان، جوانان، طلاب، دانشجویان و همه علاقه‌مندان به فراگیری معارف اسلامی بررسی می‌کند.

به گزارش آستان‌نیوز، «وقت یادگیری» مجموعه‌ای برای معرفی ظرفیت‌های آموزشی مؤسسه جوانان آستان قدس رضوی است که دوره‌های کوتاه‌مدت و بلندمدت متنوعی را در حوزه‌های معرفتی، تربیتی، شناختی و مهارتی در اختیار مخاطبان قرار می‌دهد.

«عهدینو» یکی از دوره‌های عمومی و آزاد سامانه آموزش مجازی این مؤسسه است که با هدف پاسخ‌گویی به پرسش‌ها و شبهات رایج درباره ظهور، آخرالزمان، مهدویت و امام زمان(عج) طراحی شده است. محتوای این دوره در قالب ۱۸ جلسه و در مجموع ۶ ساعت آموزش ارائه می‌شود و فراگیران پس از نام‌نویسی، ۱۸۰ روز برای استفاده از محتوای آن فرصت دارند.

شرکت در این دوره به گروه یا رشته خاصی محدود نیست و عموم نوجوانان، جوانان، طلاب، دانشجویان و همه علاقه‌مندان به یادگیری معارف اسلامی می‌توانند از محتوای آن استفاده کنند.

از ضرورت حضور امام زنده تا امکان حیات طولانی

ضرورت حضور امام زنده در هر مقطع از تاریخ، هدایت تکوینی و تشریعی امام(ع)، اهدافی که به‌واسطه حضور حجت الهی در زمین محقق می‌شود و چگونگی حضور جسمانی امام زمان(عج)، از نخستین مباحث مطرح‌شده در این دوره است.

امکان و دلایل حیات بیش از هزار و ۲۰۰ ساله امام زمان(عج)، جایگاه سفیران آن حضرت در دوران غیبت صغری، امکان ملاقات با امام و معیارهای اعتماد به اخبار و ادعاهای مربوط به دیدار با آن حضرت نیز در بخش دیگری از دوره بررسی می‌شود.

انتظار؛ نشستن یا ایستادن؟

«عهدینو» در ادامه، انتظار را نه به‌عنوان حالتی منفعلانه، بلکه به‌مثابه مسئولیتی فردی و اجتماعی مورد توجه قرار می‌دهد و به این پرسش می‌پردازد که منتظر حقیقی باید به انتظار بنشیند یا برای زمینه‌سازی ظهور به میدان عمل وارد شود.

شناخت وظایف منتظران، راه‌های دستیابی به معیارهای سربازی امام زمان(عج)، اقداماتی که باید پیش از ظهور انجام شود و ویژگی‌های یاران خاص حضرت حجت(عج)، از دیگر موضوعات این دوره است.

دلایل طولانی‌شدن دوران غیبت، ترسیم فضای حکومت‌های پیش از ظهور، نقش ایرانیان در روایات مرتبط با حوادث پیشاظهور و ویژگی‌های اختصاصی ۳۱۳ یار حضرت صاحب‌الزمان(عج) نیز در جلسات پایانی مورد بحث قرار می‌گیرد.

پاسخ به شبهات رایج مهدویت

بخشی از محتوای «عهدینو» به پرسش‌ها و شبهات رایج مهدوی اختصاص دارد تا مخاطب بتواند ضمن دستیابی به تصویری منسجم از مبانی مهدویت، میان آموزه‌های معتبر و ادعاها یا روایت‌های غیرقابل اعتماد تمایز قائل شود.

سامانه آموزش مجازی مؤسسه جوانان آستان قدس رضوی، بستری برای دسترسی آسان و پیوسته مخاطبان به دوره‌های متنوع معارف اسلامی است و این امکان را فراهم می‌کند تا فراگیران متناسب با زمان، نیاز و علاقه خود، از محتوای آموزشی در هر مکان استفاده کنند. تنوع موضوعات، ارائه مباحث معرفتی با زبانی روان و کاربردی و فراهم بودن امکان استفاده غیرحضوری از دوره‌ها، از مزیت‌های این سامانه در گسترش آموزش معارف اسلامی میان گروه‌های مختلف مخاطبان به شمار می‌رود.

علاقه‌مندان می‌توانند برای مشاهده محتوای دوره و نام‌نویسی در «عهدینو» به سامانه آموزش مجازی مؤسسه جوانان آستان قدس رضوی به نشانی edu.javanan.org مراجعه کنند.

همزمان با سالروز شهادت حضرت رقیه(س) انجام شد

همدلی بانوان غرب آسیا در آیین «رقیه(س) تنها نیست» در حرم مطهر رضوی

همزمان با سالروز شهادت حضرت رقیه(س)، ویژه‌برنامه «رقیه(س) تنها نیست» با حضور ۱۲۰ نفر از بانوان زائر و مجاور کشورهای عراق، سوریه، لبنان، عمان و عرب‌زبانان مقیم ایران در رواق دارالرحمه حرم مطهر رضوی برگزار شد.

به گزارش آستان‌نیوز، این ویژه‌برنامه شامگاه دوشنبه ۲۹ تیرماه به همت بخش بانوان غرب آسیای مدیریت زائران غیرایرانی آستان قدس رضوی و با هدف گرامیداشت سالروز شهادت حضرت رقیه(س) و تبیین پیوند پیام عاشورا با ایثار و مظلومیت دختران شهید جبهه مقاومت، به‌ویژه شهدای دانش‌آموز ایران، لبنان و دیگر مناطق مقاومت برگزار شد.

در این مراسم، خانم تقلید محمد جونی از کشور لبنان با اشاره به جایگاه حضرت رقیه(س) در فرهنگ عاشورا، بر نقش زنان و دختران در پاسداری از آرمان‌های مقاومت و انتقال پیام کربلا تأکید کرد.

اجرای سرود توسط گروه «خورشید هشتم»، مدیحه‌سرایی خانم عمار و قرائت شعر عقیل لواتی، شاعر عمانی از دیگر بخش‌های این مراسم بود که با قرائت خانم رامیا کریم، از خادمان برنامه، برای حاضران اجرا شد.

حضور خادمان عتبات در آیین «رقیه(س) تنها نیست»

یکی از بخش‌های شاخص این آیین، حضور خادمان حرم‌های مطهر حضرت زینب(س) و حضرت رقیه(س) همراه با پرچم متبرک گنبد حرم حضرت زینب(س) بود که فضای مراسم را آکنده از حال‌وهوای ارادت و همبستگی میان دوستداران اهل‌بیت(ع) در کشورهای مختلف کرد.

این ویژه‌برنامه با تأکید بر استمرار راه حضرت رقیه(س) در صیانت از ارزش‌های دینی و انسانی و با یاد شهدای دختر جبهه مقاومت به پایان رسید.

در دویست و نود و هشتمین برنامه سه‌شنبه‌های علمی و فرهنگی آستان قدس رضوی انجام شد

رونمایی از نسخه خطی «الجواهر السنیه فی الاحادیث القدسیه»، اهدایی رهبر شهید به کتابخانه رضوی

جدیدترین برنامه سه‌شنبه‌های علمی و فرهنگی آستان قدس رضوی با محوریت رونمایی از نسخه خطی «الجواهر السنیه فی الاحادیث القدسیه» اهدایی رهبر شهید (رضوان‌الله تعالی علیه) به کتابخانه رضوی برگزار شد.

به گزارش گنجینه رضوی، دویست و نود و هشتمین برنامه سه‌شنبه‌های علمی و فرهنگی آستان قدس رضوی، ۳۰تیر ماه ۱۴۰۵ به‌منظور گرامیداشت یاد و میراث امام شهید (رضوان‌الله تعالی علیه)، با حضور جمعی از مدیران، کارشناسان و محققان سازمان کتابخانه‌ها، موزه‌ها و مرکز اسناد آستان قدس رضوی و دیگر علاقه‌مندان، در تالار «اندیشه» کتابخانه مرکزی حرم مطهر حضرت رضا(ع) برپا شد.

■معرفی نسخه خطی ۳۶۶ ساله

سیدرضا صداقت حسینی، کارشناس ارزشیابی و ثبت نسخ خطی مدیریت مخطوطات آستان قدس رضوی در این برنامه گفت: کتاب الجواهر السنیه فی الاحادیث القدسیه، تألیف «شیخ حُرعاملی» به زبان عربی در موضوع حدیث در سال ۱۰۵۶ هجری قمری است.

وی بیان کرد: در این برنامه، از نسخه خطی اثر حاضر که در سال ۱۰۸۲ هجری قمری توسط «محمد مراد بن محمد صادق کشمیری» به‌خط نسخ ۲۰سطری در ۱۶۵برگ در ابعاد ۲۵ در ۵/۱۴ سانتیمتر کتابت شده است، رونمایی شد. این نسخه در سال ۱۳۷۴ توسط شهید حضرت آیت‌الله‌العظمی امام سیدعلی خامنه‌ای (رضوان‌الله تعالی علیه) به کتابخانه این آستان مقدس اهدا شد. صداقت حسینی ادامه داد: در این نسخه نفیس، علاوه بر دستخط شیخ حُر عاملی، مؤلف اثر، تقریظ رهبر شهید (رضوان‌الله تعالی علیه) نیز به چشم می‌خورد. وی عنوان کرد: بررسی‌ها نشان می‌دهد در حال حاضر، ۹۳نسخه خطی از کتاب الجواهر السنیه فی الاحادیث القدسیه در کتابخانه‌های ایران وجود دارد که از این تعداد، ۲۸ نسخه خطی در کتابخانه آستان قدس رضوی نگهداری می‌شود. کارشناس مدیریت مخطوطات آستان قدس رضوی افزود: قدیمی‌ترین نسخه خطی این اثر متعلق به سال ۱۰۷۱ هجری قمری در کتابخانه مجلس است. در این میان، قدیمی‌ترین نسخه آن در کتابخانه حرم مطهر رضوی در سال ۱۰۷۶ هجری قمری کتابت شده است.

وی گفت: مجموعه‌ای افزون بر ۱۷هزار و ۱۵۰۰اثر شامل ۱۳هزار و ۱۵۷نسخه خطی و ۴هزار و ۳۶۵ کتاب چاپ سنگی و سربی توسط قائد شهید(رضوان‌الله تعالی علیه) در ۸۰ مرحله به کتابخانه حرم مطهر حضرت رضا(ع) اهدا شده که نگاه ایشان را به امر حفظ و صیانت از میراث مکتوب نشان می‌دهد.

■احادیث؛ دومین منبع آموزه‌های اسلامی

همچنین در این مراسم، حجت‌الاسلام والمسلمین مهدی شریعتی‌تبار، مدیر پروژه قرآنی المعجم بنیاد پژوهش‌های اسلامی آستان قدس رضوی، اظهار کرد: شیخ حر عاملی از جمله علمای مدفون در حرم مطهر رضوی است که کتاب «وسائل الشیعه»، اثر مهم حدیثی وی به شمار می‌آید. در این میان، کتاب الجواهر السنیه فی الاحادیث القدسیه شیخ حر عاملی نیز با محوریت گردآوری احادیث قدسیه تألیف شده است.

وی با اشاره به اینکه حدیث قدسی همچون قرآن کریم، کلام خداست اما جنبه اعجازی ندارد و معجزه نیست، افزود: احادیث پس از قرآن کریم، دومین منبع اساسی آموزه‌های اسلامی است که در عرصه عقاید و معارف، بُعد احکام فقهی و همچنین در حوزه مسائل اخلاقی اهمیت دارد. حجت‌الاسلام والمسلمین شریعتی‌تبار در ادامه با ذکر روایت‌ها و مثال‌های مصداقی، تصریح کرد: حوزه حدیث همواره مورد تأکید و اهتمام پیامبر اکرم(ص) و ائمه اطهار(ع) و سپس اصحاب ایشان و علما بوده است. وی گفت: در این میان، دو مسئله در حوزه حدیث شامل منع و جلوگیری از نقل، کتابت و نشر حدیث در جامعه اسلامی در دوران حکومت خلفا (تا سال ۱۰۰ هجری قمری) و همچنین تحریف و جعل حدیث با اهداف اقتصادی، سیاسی و فرهنگی وجود دارد.

وی افزود: بنابراین، دو ستاره درخشان علمی اعم از «علم رجال» و «علم درایه» در آسمان حدیث طلوع کرد که با استفاده از آن‌ها، درستی احادیث تشخیص داده می‌شود.

■جایگاه حدیث در منظومه فکری رهبر شهید

سخنران برنامه با محوریت «جایگاه حدیث در منظومه فکری رهبر شهید (رضوان‌الله تعالی علیه)» نیز بیان کرد: شهید حضرت آیت‌الله العظمی امام سیدعلی خامنه‌ای (رضوان‌الله تعالی علیه)، فقیه، اسلام‌شناس و مرجع تقلید بودند، بنابراین حوزه حدیث در منظومه فکری ایشان جایگاه ویژه‌ای دارد. وی همچنین به کتاب «انسان ۲۵۰ ساله» یادگار قائد شهید (رضوان‌الله تعالی علیه) اشاره کرد که نگاه کلی جامع به سیره عملی و سیاسی ائمه اطهار(ع) دارد. حجت‌الاسلام والمسلمین شریعتی‌تبار تصریح کرد: در منظومه فکری رهبر شهید (رضوان‌الله تعالی علیه)، احادیث از یک سو منبع فقهی بوده و از سویی دیگر منبعی برای شناخت درست اسلام و همچنین شناخت جایگاه امامت، نظام و حکومت اسلامی است. وی با تأکید بر اهمیت بالای فهم و تحلیل احادیث در کنار نقل و انتشار آن، گفت: قائد شهید (رضوان‌الله تعالی علیه) بر گردآوری منابع حدیثی نظیر نسخه‌های خطی این منابع از نقاط مختلف و اهدای آن‌ها به کتابخانه آستان قدس رضوی اهتمام داشتند.

خبر

به همت مدیریت ارتباطات و اطلاع‌رسانی آستان قدس رضوی انجام شد

بازدید تبیینی ۴هزار و ۵۷۸ مخاطب از دستاوردهای آستان قدس رضوی

در راستای اجرای طرح اطلاع‌رسانی هدفمند مدیریت ارتباطات و اطلاع‌رسانی آستان قدس رضوی برای معرفی خدمات و دستاوردهای این آستان مقدس به گروه‌های مختلف، از آبان سال گذشته تاکنون ۴هزار و ۵۷۸مخاطب در قالب ۲۳۲ گروه با فعالیت‌ها، اقدام‌ها و دستاوردهای آستان قدس رضوی در بخش‌های مختلف آشنا شدند.

به گزارش آستان‌نیوز، صبح دوشنبه ۲۹ تیرماه در راستای اجرای این طرح، ۲۵نفر از خادمان انتظامات حرم مطهر رضوی با حضور در برنامه بازدید تبیینی، از نمایشگاه «حرم‌شناسی»، «رواق خدمت»، موزه مردم‌شناسی و سینمای ۳۶۰درجه بازدید کردند.

در چارچوب طرح اطلاع‌رسانی هدفمند مدیریت ارتباطات و اطلاع‌رسانی آستان قدس رضوی، دوشنبه هر هفته یکی از گروه‌های هدف از جمله خادمان حرم مطهر رضوی برای آشنایی نزدیک با خدمات، فعالیت‌ها و دستاوردهای مجموعه آستان قدس رضوی دعوت می‌شوند.

در همین راستا، روز دوشنبه ۲۵نفر از خادمان انتظامات حرم مطهر رضوی، پس از صرف صبحانه در مهمانسرای غدیر، از موزه مردم‌شناسی، نمایشگاه «رواق خدمت» و سینمای ۳۶۰درجه موزه حرم مطهر رضوی بازدید کردند و با بخشی از فعالیت‌ها، خدمات و ظرفیت‌های آستان قدس رضوی آشنا شدند.

این بازدیدها با هدف تبیین گستره خدمات آستان قدس رضوی، افزایش آگاهی خادمان از فعالیت‌های مجموعه و انتقال صحیح این دستاوردها به زائران و مجاوران برگزار می‌شود.

شایان ذکر است، برگزاری این طرح به صورت مستمر و هفتگی ادامه دارد.

آگهی موضوع ماده ۳ قانون و ماده ۱۳ آئین نامه قانون تعیین تکلیف وضعیت ثبتی و اراضی و ساختمانهای فاقد سند رسمی

برابر رای شماره ۱۴۰۵۶۰۳۰۸۰۰۲۰۰۰۶۲۹ هیات اول موضوع قانون تعیین تکلیف وضعیت ثبتی اراضی و ساختمان‌های فاقدسند رسمی مستقر در واحد ثبتی حوزه ثبت ملک قاین تصرفات مالکانه بلا مغارض متقاضی آقای غلامحسین نصیری(از محل مالکیت محمدحسین سالاری مالک رسمی پلاک) فرزند رضا شناسنامه ۱۵ و کدملی ۰۸۸۹۱۶۲۶۹۷ از ششدانگ یک باب منزل به مساحت ۳۰۷/۵۳ مترمربع در قسمتی از پلاک ۱۰۰۶ فرعی از ۱۲۶۹ _اصلی اراضی شاهیک بخش ۱۱ شهرستان قائنات محرز گردیده است. لذا به منظور اطلاع عموم مراتب در دو نوبت به فاصله ۱۵ روز آگهی می شود در صورتی که اشخاص نسبت به صدور سند مالکیت متقاضی اعتراضی داشته باشند می توانند از تاریخ انتشار اولین آگهی به مدت دو ماه اعتراض خود را به این اداره تسلیم و پس از اخذرسید، ظرف مدت یک ماه از تاریخ تسلیم اعتراض ،دادخواست خود را به مراجع قضایی تقدیم نمایند. بدیهی است در صورت انقضای مدت مذکور و عدم وصول اعتراض طبق مقررات سند مالکیت صادر خواهد شد -آ-۱۴۰۵۰۷۰۹۰

تاریخ انتشار نوبت اول ۱۴۰۵/۰۴/۳۱ تاریخ انتشار نوبت دوم ۱۴۰۵/۰۵/۱۷

غلامرضا صادقیان رئیس ثبت اسناد واملاک شهرستان قائنان

هیات موضوع قانون تعیین تکلیف وضعیت ثبتی اراضی و ساختمانهای فاقد سند رسمی

آگهی موضوع ماده ۳ قانون و ماده ۱۳ آئین نامه قانون تعیین تکلیف وضعیت ثبتی و اراضی و ساختمانهای فاقد سند رسمی

برابر رای شماره ۱۴۰۵۶۰۳۲۶۰۰۹۰۰۱۲۲۱ مورخه ۱۴۰۵/۰۳/۲۵ هیات موضوع قانون تعیین تکلیف وضعیت ثبتی اراضی و ساختمانهای فاقد سند رسمی مستقر در واحد ثبتی حوزه ثبت ملک فامنین تصرفات مالکانه بلا معارض متقاضی آقای حمید رضا جهانی فرزند محمد بشماره شناسنامه ۷۴۸۸ صادره از فامنین در یک قطعه زمین مزروعی به مساحت ۳۶۰۹۱/۵۲ متر مربع از پلاک ۱۰۵ اصلی واقع در بخش پنج همدان حوزه ثبت ملک فامنین اراضی جهان آباد خریداری از مالک رسمی آقای محمد جهانی محرز گردیده است. لذا به منظور اطلاع عموم مراتب در دو نوبت به فاصله ۱۵ روز آگهی می شود در صورتی که اشخاص نسبت به صدور سند مالکیت متقاضی اعتراضی داشته باشند می توانند از تاریخ انتشار اولین آگهی به مدت دو ماه اعتراض خود رابه این اداره تسلیم و پس از اخذ رسید ظرف مدت یک ماه از تاریخ تسلیم اعتراض دادخواست خود را به مراجع قضایی تقدیم نمایند. بدیهی است درصورت انقضای مدت مذکور و عدم وصول اعتراض طبق مقررات سند مالکیت صادر خواهد شد.(م الف ۹۳) آ-۱۴۰۵۰۷۰۹۱

تاریخ انتشار نوبت اول : ۱۴۰۵/۴/۳۱

تاریخ انتشار نوبت دوم : ۱۴۰۵/۵/۱۷

رضا بیات - رئیس ثبت اسناد واملاک شهرستان فامنین

هیات موضوع قانون تعیین تکلیف وضعیت ثبتی اراضی و ساختمانهای فاقد سند رسمی

آگهی موضوع ماده ۳ قانون و ماده ۱۳ آئین نامه قانون تعیین تکلیف وضعیت ثبتی و اراضی و ساختمانهای فاقد سند رسمی

برابر آراء شماره ۱۴۰۵۶۰۳۲۶۰۰۹۰۰۱۶۰۰ و ۱۴۰۵۶۰۳۲۶۰۰۹۰۰۱۶۰۱ و ۱۴۰۵۶۰۳۲۶۰۰۹۰۰۱۶۰۲ و ۱۴۰۵۶۰۳۲۶۰۰۹۰۰۱۶۰۳ و ۱۴۰۵۶۰۳۲۶۰۰۹۰۰۱۶۰۴ مورخه ۱۴۰۵/۴/۲۱ هیات موضوع قانون تعیین تکلیف وضعیت ثبتی اراضی و ساختمانهای فاقد سند رسمی مستقر در واحد ثبتی حوزه ثبت ملک فامنین تصرفات مالکانه بلا معارض متقاضی آقای قربانعلی چهره قانی فرزند نجاتعلی بشماره شناسنامه ۱۷۴ صادره از فامنین در پنج قطعه زمین مزروعی به مساحت های ۵۴۶۰/۷۹ متر مربع و ۶۷۲۴/۳۸ متر مربع و ۱۳۱۰۵.۳ متر مربع و ۳۲۵۴۹/۲۱ متر مربع و ۴۱۱۳۱/۷ متر مربع از پلاک ۲۳۶ اصلی واقع در بخش پنج همدان حوزه ثبت ملک فامنین اراضی خواجه حصاری خریداری از مالک رسمی آقای نجا تعلی چهرقانی محرز گردیده است. لذا به منظور اطلاع عموم مراتب در دو نوبت به فاصله ۱۵ روز آگهی می شود در صورتی که اشخاص نسبت به صدور سند مالکیت متقاضی اعتراضی داشته باشند می توانند از تاریخ انتشار اولین آگهی به مدت دو ماه اعتراض خود را به این اداره تسلیم و پس س از اخذ رسید ظرف مدت یک ماه از تاریخ تسلیم اعتراض دادخواست خود را به مراجع قضایی تقدیم نمایند. بدیهی است در صورت انقضای مدت مذکور و عدم وصول اعتراض طبق مقررات سند مالکیت صادر خواهد شد.(م الف ۹۴) آ- ۱۴۰۵۰۷۰۹۲

تاریخ انتشار نوبت اول : ۱۴۰۵/۴/۳۱

تاریخ انتشار نوبت دوم : ۱۴۰۵/۵/۱۷

رضا بیات - رئیس ثبت اسناد واملاک شهرستان فامنین

هیات موضوع قانون تعیین تکلیف وضعیت ثبتی اراضی و ساختمانهای فاقد سند رسمی

آگهی موضوع ماده ۳ قانون و ماده ۱۳ آئین نامه قانون تعیین تکلیف وضعیت ثبتی و اراضی و ساختمانهای فاقد سند رسمی

برابر آراء شماره ۱۴۰۵۶۰۳۲۶۰۰۹۰۰۱۶۰۷ و ۱۴۰۵۶۰۳۲۶۰۰۹۰۰۱۶۰۸ و ۱۴۰۵۶۰۳۲۶۰۰۹۰۰۱۶۰۹ و ۱۴۰۵۶۰۳۲۶۰۰۹۰۰۱۶۱۰ و ۱۴۰۵۶۰۳۲۶۰۰۹۰۰۱۶۱۱ و ۱۴۰۵۶۰۳۲۶۰۰۹۰۰۱۶۱۲ و ۱۴۰۵۶۰۳۲۶۰۰۹۰۰۱۶۱۳ و ۱۴۰۵۶۰۳۲۶۰۰۹۰۰۱۶۱۴ و ۱۴۰۵۶۰۳۲۶۰۰۹۰۰۱۶۱۵ و۱۴۰۵۶۰۳۲۶۰۰۹۰۰۱۶۱۶ مورخه ۱۴۰۵/۴/۲۱هیات موضوع قانون تعیین تکلیف وضعیت ثبتی اراضی و ساختمانهای فاقد سند رسمی مستقر در واحد ثبتی حوزه ثبت ملک فامنین تصرفات مالکانه بلا معارض متقاضی آقای اکبر قاسمی فرزند علی بشماره شناسنامه ۲۱۴ صادره از فامنین در ۱۰ قطعه زمین مزروعی به مساحت های ۲۵۷۹۲/۱۹متر مربع و ۴۴۴۰۵/۲۱ متر مربع و ۲۴۴۱۹/۲۴ متر مربع و ۷۸۱۲.۱۵ متر مربع و ۴۸۸۲۴.۴۳ متر مربع و ۴۲۲۳۰/۶۰ متر مربع و ۳۰۴۵۴/۶۸ متر مربع و ۵۲۷۹۱.۱۶ متر مربع و ۱۱۱۴۹/۴۳ متر مربع و ۲۰۷۹۱/۹۵ متر مربع از پلاک ۲۸۹ اصلی واقع در بخش پنج همدان حوزه ثبت ملک فامنین اراضی با با حصاری خریداری از مالک رسمی آقای علی قاسمی محرز گردیده است. لذا به منظور اطلاع عموم مراتب در دو نوبت به فاصله ۱۵ روز آگهی می شود در صورتی که اشخاص نسبت به صدور سند مالکیت متقاضی اعتراضی داشته باشند می توانند از تاریخ انتشار اولین آگهی به مدت دو ماه اعتراض خود را به این اداره تسلیم و پس از اخذ رسید ظرف مدت یک ماه از تاریخ تسلیم اعتراض دادخواست خود را به مراجع قضایی تقدیم نمایند. بدیهی است. در صورت انقضای مدت مذکور و عدم وصول اعتراض طبق مقررات سند مالکیت صادر خواهد شد.(م الف ۹۵) آ-۱۴۰۵۰۷۰۹۳

تاریخ انتشار نوبت اول : ۱۴۰۵/۴/۳۱

تاریخ انتشار نوبت دوم : ۱۴۰۵/۵/۱۷

رضا بیات - رئیس ثبت اسناد واملاک شهرستان فامنین

آگهی قانون تعیین تکلیف وضعیت اراضی و ساختمانهای فاقد سند رسمی

نظر به دستور مواد ۱ و ۳ قانون تعیین تکلیف وضعیت اراضی و ساختمانهای فاقد سند رسمی مصوب ۱۳۹۰.۰۹.۲۰ و برابر آرای صادره به شماره های ذیل هیات تعیین تکلیف موضوع ماده یک قانون مذکور مستقر در واحد ثبتی طرقبه شاندیز تصرفات مالکانه و بلا معارض

۱- رای شماره ۱۴۰۵۶۰۳۰۶۰۰۸۰۰۱۴۴۴ مورخه ۱۴۰۵،۰۲،۱۹ متقاضی خانم فاطمه ترک همدانی به شناسنامه شماره ۱۴۸۲ کدملی ۰۹۴۰۷۴۶۳۷۹ صادره مشهد فرزند قاسم مورد تقاضا و انتقال از محل مالکیت حسین تقی پور و تصرفات متقاضی نسبت به مالکیت سه دانگ مشاع از ششدانگ یک قطعه زمین مزروعی که در حال حاضر به صورت یک قطعه باغ مشتمل بر بنا با کاربری زراعی میباشد به مساحت ۳۰۰،۴۲ متر مربع قسمتی از پلاک شماره ۶۴۴ فرعی از ۱۰۳ اصلی واقع در خراسان رضوی بخش ۶ حوزه ثبت ملک شاندیز

۲ -رای شماره ۱۴۰۵۶۰۳۰۶۰۰۸۰۰۱۸۶۰ مورخه ۱۴۰۵،۰۲،۲۳ متقاضی آقای محمود تقی زاده به شناسنامه شماره ۲۳ کدملی ۰۸۳۹۶۸۶۷۹۱ صادره طبس فرزند یوسف مورد تقاضا و انتقال از محل مالکیت حسین تقی پور و تصرفات متقاضی نسبت به مالکیت سه دانگ مشاع از ششدانگ یک قطعه زمین کشاورزی که در حال حاضر به صورت یک قطعه باغ مشتمل بر بنا با کاربری زراعی میباشد به مساحت ۳۰۰،۴۲ متر مربع قسمتی از پلاک شماره ۶۴۴ فرعی از ۱۰۳- اصلی واقع در خراسان رضوی بخش ۶ حوزه ثبت ملک شاندیز محرز گردیده است لذا به موجب ماده ۳ قانون تعیین تکلیف وضعیت ثبتی اراضی و ساختمانهای فاقد سند رسمی و ماده ۱۳ آیین نامه مربوطه این آگهی در دو نوبت به فاصله ۱۵ روز از طریق این روزنامه محلی و کثیر الانتشار در شهرها منتشر و در روستاها رای هیات الصاق تا در صورتیکه اشخاص ذینفع به آرای اعلام شده اعتراض داشته باشند باید از تاریخ انتشار اولین آگهی و در روستاها از تاریخ الصاق در محل تا دو ماه اعتراض خود را به اداره ثبت محل وقوع ملک تسلیم و رسید اخذ نمایند. معترض باید ظرف یک ماه از تاریخ تسلیم اعتراض مبادرت به تقدیم دادخواست به دادگاه عمومی محل نماید و گواهی تقدیم دادخواست را به اداره ثبت محل تحویل دهد که در این صورت اقدامات ثبت موکول به ارائه حکم قطعی دادگاه است و در صورتی که اعتراض در مهلت قانونی واصل نگردد یا معترض گواهی تقدیم دادخواست به دادگاه عمومی محل را ارائه نکند اداره ثبت مبادرت به صدور سند مالکیت مینماید و صدور سند مالکیت مانع از مراجعه متضرر به دادگاه نیست . م الف ۱۴۰۵،۵۲۲ آ-۱۴۰۵۰۷۱۰۵

تاریخ انتشار نوبت اول: ۱۴۰۵،۰۴،۳۱ تاریخ انتشار نوبت دوم: ۱۴۰۵،۰۵،۱۵

حسن ابوترابی - رئیس ثبت اسناد و املاک شاندیز

آگهی فقدان سند مالکیت

نظر به اینکه آقای براتعلی قوامی فرزند فرامرز با تقاضای کتبی منضم به گواهی دفترخانه ۴ اسفراین جهت دریافت سند مالکیت المثنی نوبت اول به این اداره مراجعه کرده و مدعی هستند سند مالکیت ششدانگ دامداری پلاک ۴۸۲ فرعی از ۱۲۸ اصلی بخش ۵ به آدرس عباس آباد که متعلق به موکل ایشان می باشد بعلت سهل انگاری مفقود گردیده است بابررسی دفتر املاک معلوم شد نسبت به مورد ثبت فوق بنام موکل آقای براتعلی قوامی فرزند فرامرز ذیل صفحه ۱۱۳ ثبت ۴۰۹۸۲ دفتر ۲۷۳ بنام وی ثبت سپس برابر دستور واحد اجرای این اداره و دستور شعبات شعبه دو اجرای احکام مدنی و شعبه اول اجرای احکام مدنی در بازداشت می باشد و دفتر املاک بیش از این حکایتی ندارد لذا طبق ماده ۱۲۰ آئین نامه قانون ثبت مراتب یک نوبت آگهی می شود تا هرکس مدعی انجام معامله نسبت به ملک مذکور بوده و یا مدعی وجود سند مالکیت نزد خود می باشد ظرف مدت ۱۰ روز پس از انتشار آگهی به این اداره مراجعه و اعتراض خود را ضمن ارائه اصل سند مالکیت یا سند معامله تسلیم نماید.بدیهی است چنانچه در ظرف مهلت مقرر اعتراض نرسد یا در صورت اعتراض اصل سند مالکیت یا سند معامله ارائه نشود اداره ثبت طبق مقررات نسبت به صدور سند مالکیت المثنی اقدام خواهد کرد. تاریخ چاپ: ۱۴۰۵/۰۴/۳۱ آ-۱۴۰۵۰۷۰۹۹

محمد حسین پیروج -رئیس اداره ثبت اسناد و املاک اسفراین

آگهی فقدان سند مالکیت

نظر به اینکه آقای براتعلی قوامی فرزند فرامرز با تقاضای کتبی منضم به گواهی دفترخانه ۴ اسفراین جهت دریافت سند مالکیت المثنی نوبت اول به این اداره مراجعه کرده و مدعی هستند سند مالکیت ششدانگ منزل پلاک ۲۲۶۳ فرعی از ۶۳اصلی بخش ۵ به آدرس خ امام رضا کوچه شهید باقری ۲۳ که متعلق به موکل ایشان می باشد بعلت سهل انگاری مفقود گردیده است بابررسی دفتر املاک معلوم شد نسبت به مورد ثبت فوق بنام موکل آقای براتعلی قوامی فرزند فرامرز ذیل صفحه ۱۱۳ ثبت ۴۰۹۸۲ دفتر ۲۷۳ بنام وی ثبت سپس برابر دستور واحد اجرای این اداره و دستور شعبات شعبه دو اجرای احکام مدنی و شعبه اول اجرای احکام مدنی در بازداشت می باشد و دفتر املاک بیش از این حکایتی ندارد لذا طبق ماده ۱۲۰ آئین نامه قانون ثبت مراتب یک نوبت آگهی می شود تا هرکس مدعی انجام معامله نسبت به ملک مذکور بوده و یا مدعی وجود سند مالکیت نزد خود می باشد ظرف مدت ۱۰ روز پس از انتشار آگهی به این اداره مراجعه و اعتراض خود را ضمن ارائه اصل سند مالکیت یا سند معامله تسلیم نماید.بدیهی است چنانچه در ظرف مهلت مقرر اعتراض نرسد یا در صورت اعتراض اصل سند مالکیت یا سند معامله ارائه نشود اداره ثبت طبق مقررات نسبت به صدور سند مالکیت المثنی اقدام خواهد کرد. تاریخ چاپ:۱۴۰۵/۰۴/۳۱ آ-۱۴۰۵۰۷۱۰۲

محمد حسین پیروج -رئیس اداره ثبت اسناد و املاک اسفراین

آگهی فقدان سند مالکیت

نظر به اینکه آقای داود علی محمد نژاد فرزند بابا محمد به شماره ملی ۰۶۳۸۹۷۳۰۰۷ اسفراین به وکالت از آقای کمیل فیاض فرزند فیض محمد برابر وکالتنامه شماره ۲۱۱۲۷-۱۴۰۵-۱۴/۰۴/۱۴۰۵ دفترخانه ۵ تهران منضم به تقاضای کتبی دفترخانه ۵ اسفراین جهت دریافت سند مالکیت المثنی نوبت اول به این اداره مراجعه کرده و مدعی هستند سند مالکیت ششدانگ زمین پلاک ۱۰۹۲ فرعی از ۶۰ اصلی بخش ۵ به طالقانی ۱۷ که متعلق به موکل ایشان می باشد بعلت سهل انگاری مفقود گردیده است بابررسی دفتر املاک معلوم شد نسبت به مورد ثبت فوق بنام موکل آقای کمیل فیاض فرزند فیض محمد ذیل صفحه ۱۵۹ ثبت ۲۲۰۵۶ دفتر ۱۳۵ بنام وی ثبت سپس برابر دستور میباشد دفتر املاک بیش از این حکایتی ندارد لذا طبق ماده ۱۲۰ آئین نامه قانون ثبت مراتب یک نوبت آگهی می شود تا هرکس مدعی انجام معامله نسبت به ملک مذکور بوده و یا مدعی وجود سند مالکیت نزد خود می باشد ظرف مدت ۱۰ روز پس از انتشار آگهی به این اداره مراجعه و اعتراض خود را ضمن ارائه اصل سند مالکیت یا سند معامله تسلیم نماید.بدیهی است چنانچه در ظرف مهلت مقرر اعتراض نرسد یا در صورت اعتراض اصل سند مالکیت یا سند معامله ارائه نشود اداره ثبت طبق مقررات نسبت به صدور سند مالکیت المثنی اقدام خواهد کرد.تاریخ چاپ:۱۴۰۵/۰۴/۳۱ آ-۱۴۰۵۰۷۱۰۳

محمد حسین پیروج -رئیس اداره ثبت اسناد و املاک اسفراین

آگهی قانون تعیین تکلیف وضعیت اراضی و ساختمانهای فاقد سند رسمی

نظر به دستور مواد ۱ و ۳ قانون تعیین تکلیف وضعیت اراضی و ساختمانهای فاقد سند رسمی مصوب ۱۳۹۰.۰۹.۲۰ و برابر رای شماره ۱۴۰۵۶۰۳۰۶۰۰۸۰۰۳۰۲۹ مورخ ۱۴۰۵،۰۳،۳۱ هیات تعیین تکلیف موضوع ماده یک قانون مذکور مستقر در واحد ثبتی طرقبه شاندیز تصرفات مالکانه و بلا معارض متقاضی آقای حسین رضایی به شناسنامه شماره ۰۹۲۰۳۲۷۲۰۶ کدملی ۰۹۲۰۳۲۷۲۰۶ صادره مشهد فرزند علی اکبر مورد تقاضا و انتقال از محل مالکیت علی اکبر رضایی و تصرفات متقاضی نسبت به مالکیت ششدانگ یک قطعه زمین مزروعی که در حال حاضر به صورت یک باب منزل مسکونی با کاربری زراعی می باشد به مساحت ۵۰۰ متر مربع قسمتی از پلاک شماره ۱۷۴ فرعی از ۵ اصلی واقع در خراسان رضوی بخش ۶ حوزه ثبت ملک طرقبه شاندیز محرز گردیده است . لذا به موجب ماده ۳ قانون تعیین تکلیف وضعیت ثبتی اراضی و ساختمانهای فاقد سند رسمی و ماده ۱۳ آیین نامه مربوطه این آگهی در دو نوبت به فاصله ۱۵ روز از طریق این روزنامه محلی و کثیر الانتشار در شهرها منتشر و در روستاها رای هیات الصاق تا در صورتیکه اشخاص ذینفع به آرای اعلام شده اعتراض داشته باشند باید از تاریخ انتشار اولین آگهی و در روستاها از تاریخ الصاق در محل تا دو ماه اعتراض خود را به اداره ثبت محل وقوع ملک تسلیم و رسید اخذ نمایند. معترض باید ظرف یک ماه از تاریخ تسلیم اعتراض مبادرت به تقدیم دادخواست به دادگاه عمومی محل نماید و گواهی تقدیم دادخواست را به اداره ثبت محل تحویل دهد که در این صورت اقدامات ثبت موکول به ارائه حکم قطعی دادگاه است و در صورتی که اعتراض در مهلت قانونی واصل نگردد یا معترض گواهی تقدیم دادخواست به دادگاه عمومی محل را ارائه نکند اداره ثبت مبادرت به صدور سند مالکیت مینماید و صدور سند مالکیت مانع از مراجعه متضرر به دادگاه نیست . م الف ۱۴۰۵،۵۲۴ آ- ۱۴۰۵۰۷۱۱۰

تاریخ انتشار نوبت اول: ۱۴۰۵،۰۴،۳۱

تاریخ انتشار نوبت دوم: ۱۴۰۵،۰۵،۱۵

محمد رضا کمیلی پور - رئیس ثبت اسناد و املاک طرقبه

آگهی قانون تعیین تکلیف وضعیت اراضی و ساختمانهای فاقد سند رسمی

نظر به دستور مواد ۱ و ۳ قانون تعیین تکلیف وضعیت اراضی و ساختمانهای فاقد سند رسمی مصوب ۱۳۹۰.۰۹.۲۰ و برابر رای شماره ۱۴۰۵۶۰۳۰۶۰۰۸۰۰۲۳۴۹ مورخ ۱۴۰۵،۰۳،۰۵ هیات تعیین تکلیف موضوع ماده یک قانون مذکور مستقر در واحد ثبتی طرقبه شاندیز تصرفات مالکانه و بلا معارض متقاضی خانم پوران رضوی به شناسنامه شماره ۳۲ کدملی ۰۹۴۳۶۹۰۵۷۹ صادره شاندیز فرزند ابوالحسن مورد تقاضا و انتقال از محل مالکیت مشاعی متقاضی و علیرضا و حسن هر دو به شهرت رضوی شاندیز و تصرفات متقاضی نسبت به مالکیت ششدانگ یک باب منزل مسکونی به مساحت ۵۲۵،۳۷ متر مربع قسمتی از پلاک شماره ۳۹۲۰ فرعی از ۹۳-اصلی واقع در خراسان رضوی بخش ۶ حوزه ثبت ملک شاندیز محرز گردیده است . لذا به موجب ماده ۳ قانون تعیین تکلیف وضعیت ثبتی اراضی و ساختمانهای فاقد سند رسمی و ماده ۱۳ آیین نامه مربوطه این آگهی در دو نوبت به فاصله ۱۵ روز از طریق این روزنامه محلی و کثیر الانتشار در شهرها منتشر و در روستاها رای هیات الصاق تا در صورتیکه اشخاص ذینفع به آرای اعلام شده اعتراض داشته باشند باید از تاریخ انتشار اولین آگهی و در روستاها از تاریخ الصاق در محل تا دو ماه اعتراض خود را به اداره ثبت محل وقوع ملک تسلیم و رسید اخذ نمایند. معترض باید ظرف یک ماه از تاریخ تسلیم اعتراض مبادرت به تقدیم دادخواست به دادگاه عمومی محل نماید و گواهی تقدیم دادخواست را به اداره ثبت محل تحویل دهد که در این صورت اقدامات ثبت موکول به ارائه حکم قطعی دادگاه است و در صورتی که اعتراض در مهلت قانونی واصل نگردد یا معترض گواهی تقدیم دادخواست به دادگاه عمومی محل را ارائه نکند اداره ثبت مبادرت به صدور سند مالکیت مینماید و صدور سند مالکیت مانع از مراجعه متضرر به دادگاه نیست . م الف ۱۴۰۵،۵۲۳ آ-۱۴۰۵۰۷۱۱۱

تاریخ انتشار نوبت اول: ۱۴۰۵،۰۴،۳۱

تاریخ انتشار نوبت دوم: ۱۴۰۵،۰۵،۱۵

حسن ابوترابی - رئیس ثبت اسناد و املاک شاندیز

آگهی قانون تعیین تکلیف وضعیت اراضی و ساختمانهای فاقد سند رسمی

نظر به دستور مواد ۱ و ۳ قانون تعیین تکلیف وضعیت اراضی و ساختمانهای فاقد سند رسمی مصوب ۱۳۹۰.۰۹.۲۰ و برابر رای شماره ۱۴۰۵۶۰۳۰۶۰۰۸۰۰۱۱۶۶ مورخه ۱۴۰۵،۰۲،۱۴ هیات تعیین تکلیف موضوع ماده یک قانون مذکور مستقر در واحد ثبتی طرقبه شاندیز تصرفات مالکانه و بلا معارض متقاضی خانم فهیمه یزدانی مقدم به شناسنامه شماره ۶۹۱۶ کدملی ۰۹۳۳۶۶۳۶۱۷ صادره مشهد فرزند محمد ابراهیم مورد تقاضا و انتقال از محل مالکیت فرشته سادات سعیدی و تصرفات متقاضی نسبت به مالکیت ششدانگ یک قطعه زمین مزروعی که در حال حاضر به صورت زمین محصور مشتمل بر ساختمان با کاربری زراعی میباشد به مساحت ۱۰۱۵۷،۷۹ متر مربع قسمتی پلاک ۸۹ اصلی واقع در خراسان رضوی بخش ۶ حوزه ثبت ملک شاندیز محرز گردیده است لذا به موجب ماده ۳ قانون تعیین تکلیف وضعیت ثبتی اراضی و ساختمانهای فاقد سند رسمی و ماده ۱۳ آیین نامه مربوطه این آگهی در دو نوبت به فاصله ۱۵ روز از طریق این روزنامه محلی و کثیر الانتشار در شهرها منتشر و در روستاها رای هیات الصاق تا در صورتیکه اشخاص ذینفع به آرای اعلام شده اعتراض داشته باشند باید از تاریخ انتشار اولین آگهی و در روستاها از تاریخ الصاق در محل تا دو ماه اعتراض خود را به اداره ثبت محل وقوع ملک تسلیم و رسید اخذ نمایند. معترض باید ظرف یک ماه از تاریخ تسلیم اعتراض مبادرت به تقدیم دادخواست به دادگاه عمومی محل نماید و گواهی تقدیم دادخواست را به اداره ثبت محل تحویل دهد که در این صورت اقدامات ثبت موکول به ارائه حکم قطعی دادگاه است و در صورتی که اعتراض در مهلت قانونی واصل نگردد یا معترض گواهی تقدیم دادخواست به دادگاه عمومی محل را ارائه نکند اداره ثبت مبادرت به صدور سند مالکیت مینماید و صدور سند مالکیت مانع از مراجعه متضرر به دادگاه نیست . م الف ۱۴۰۵،۵۲۵ آ-۱۴۰۵۰۷۱۱۲

تاریخ انتشار نوبت اول: ۱۴۰۵،۰۴،۳۱

تاریخ انتشار نوبت دوم: ۱۴۰۵،۰۵،۱۵

حسن ابوترابی - رئیس ثبت اسناد و املاک شاندیز

آگهی فقدان سند مالکیت

احتراما نظر به اینکه نماینده بنیاد مسکن انقلاب اسلامی شهرستان طرقبه شاندیز آقای مصطفی بیانی با ارائه استشهاد محلی گواهی امضاء شده تقاضای صدور سند مالکیت المثنی پلاک ۱۸۳۵ فرعی از ۲۲۷ اصلی بخش ۱۰ مشهد به میزان ششدانگ عرصه و اعیان را نموده که پلاک فوق الذکر برابر رای هیات قانون ساماندهی و حمایت از تولید و عرضه مسکن به شماره ۱۱،۱۹۵۷ مورخ ۱۴۰۰،۱،۱۵ بنام بنیاد مسکن انقلاب اسلامی ثبت و سند به شماره ۶۲۱۷۵۵ تحت شماره الکترونیک ۱۴۰۰۲۰۳۰۶۰۰۸۰۱۳۲۹۲ صادر گردید و فاقد رهن و بازداشت می باشد حسب متقاضی صدور سند المثنی در اثر سهل انگاری مفقود شده در اجرای ماده ۱۲۰ اصلاحی آئین نامه قانون ثبت مراتب در یک نوبت آگهی تا چنانچه اشخاصی مدعی انجام معامله یا وجود اصل سند مالکیت نزد خود میباشند ظرف ۱۰ روز از تاریخ انتشار آگهی اعتراض خود را همراه اصل سند مالکیت یا سند معامله به اداره ثبت محل ارائه تا مراتب صورت جلسه .گردد. چنانچه پس از اتمام مدت مقرر اعتراض ارائه نگردد و یا در صورت اعتراض اصل سند مالکیت یا سند معامله ارائه نشود این اداره مطابق مقررات اقدام به صدور سند مالکیت المثنی به نام مالک خواهد نمود. م الف ۱۴۰۵،۵۲۶ آ-۱۴۰۵۰۷۱۱۷

تاریخ انتشار: ۱۴۰۵،۰۴،۳۱

حسن ابوترابی
رئیس ثبت اسناد و املاک شاندیز

آگهی فقدان سند مالکیت

خانم خدیجه درری جبروتی با ارائه استشهاد محلی گواهی امضاء شده تقاضای صدور سند مالکیت المثنی مالکیت ۱،۵ دانگ مشاع از ششدانگ پلاک ۶۳۶ فرعی از ۵۴ اصلی بخش ۰۶ طرقبه شاندیز را نموده که پلاک فوق الذکر به نام خانم خدیجه درری جبروتی انتقال قطعی و ذیل دفتر ۱۲۰ صفحه ۱ ثبت گردید و سند شماره ۸۳۵۶۷ صادر گردید و فاقد بازداشت و رهن میباشد حسب اعلام متقاضی سند المثنی در اثر سهل انگاری مفقود شده در اجرای ماده ۱۲۰ اصلاحی آئین نامه قانون ثبت مراتب در یک نوبت آگهی تا چنانچه اشخاصی مدعی انجام معامله یا وجود اصل سند مالکیت نزد خود می باشند ظرف ۱۰ روز از تاریخ انتشار آگهی اعتراض خود را همراه اصل سند مالکیت یا سند معامله به اداره ثبت محل ارائه تا مراتب صورت جلسه گردد چنانچه پس از اتمام مدت مقرر اعتراض ارائه نگردد و یا در صورت اعتراض اصل سند مالکیت یا سند معامله ارائه نشود این اداره مطابق مقررات اقدام به صدور سند مالکیت المثنی به نام مالک خواهد نمود. م الف ۱۴۰۵،۵۲۸ آ-۱۴۰۵۰۷۱۱۴

تاریخ انتشار: ۱۴۰۵،۰۴،۳۱

محمد رضا کمیلی پور
رئیس ثبت اسناد و املاک طرقبه

آگهی فقدان سند مالکیت

خانم پرستو خانی با ارائه استشهاد محلی گواهی امضاء شده تقاضای صدور سند مالکیت المثنی مالکیت ۰،۳۴۴ دانگ مشاع از ششدانگ پلاک ۹۴۱ فرعی از ۲ اصلی بخش ۰۶ طرقبه شاندیز را نموده که پلاک فوق الذکر به نام خانم پرستو خانی انتقال قطعی و ثبت گردید و سند شماره ۵۸۱۳۲۰ با شناسه الکترونیکی ۱۳۹۶۲۰۳۰۶۰۰۸۰۰۲۵۲ صادر گردید و فاقد بازداشت و رهن می باشد حسب اعلام متقاضی سند المثنی در اثر سهل انگاری مفقود شده در اجرای ماده ۱۲۰ اصلاحی آئین نامه قانون ثبت مراتب در یک نوبت آگهی تا چنانچه اشخاصی مدعی انجام معامله با وجود اصل سند مالکیت نزد خود میباشند ظرف ۱۰ روز از تاریخ انتشار آگهی اعتراض خود را همراه اصل سند مالکیت یا سند معامله به اداره ثبت محل ارائه تا مراتب صورت جلسه گردد چنانچه پس از اتمام مدت مقرر اعتراض ارائه نگردد و یا در صورت اعتراض اصل سند مالکیت یا سند معامله ارائه نشود این اداره مطابق مقررات اقدام به صدور سندج مالکیت المثنی به نام مالک خواهد نمود.م الف ۱۴۰۵،۵۲۷ آ-۱۴۰۵۰۷۱۱۵

تاریخ انتشار: ۱۴۰۵،۰۴،۳۱

محمد رضا کمیلی پور - رئیس ثبت اسناد و املاک طرقبه

آگهی موضوع ماده ۳ قانون و ماده ۱۳ آئین نامه قانون تعیین تکلیف وضعیت ثبتی و اراضی و ساختمانهای فاقد سند رسمی

احتراماً در اجرای ماده ۳ قانون تعیین تکلیف وضعیت ثبتی اراضی و ساختمانهای فاقد سند رسمی و ماده ۱۳ آیین نامه اجرائی آن اسامی کسانیکه برابر آراء صادره از هیات مربوطه مستقر در ثبت اسناد و املاک نیر تصرفات مالکانه و بلا معارض آنها محرز گردیده است بانضمام مشخصات املاک مورد تقاضا واقع دربخش ۳۸ و ۴۰ و ۴۲ این حوزه ثبتی بشرح ذیل جهت اطلاع عموم اعلام میگردد.

املاک بخش ۳۸ یزد

۳۴۱۳ اصلی، آقای ناصر زارع گاریزی فرزند فیض اله ششدانگ باغ پلاک برابر به مساحت ۱۸۹۳/۶۵ مترمربع برابر رای شماره ۱۴۰۵/۲۹۲مورخ ۱۴۰۵/۰۲/۱۴واقع در نیر، مزرعه حاجی اباد (حاج علی بابا) گاریز خریداری عادی مع الواسطه از علی اکبر هژبر مالکین رسمی

املاک بخش ۴۰ یزد

۴۹۳۱ اصلی، خانم افسانه نیلچی فرزند جواد ششدانگ باغ پلاک برابر به مساحت ۷۸۶/۲۵ مترمربع برابر رای شماره ۱۴۰۵/۵۶۹مورخ ۱۴۰۵/۰۳/۱۳واقع در نیر، مزرعه نورآباد سخوید خریداری عادی مع الواسطه از بی بی هلی تمیزی نصرت شیبانی مالکین رسمی

۶۰۸۶ اصلی، آقای حسین زارع سخویدی فرزند روح اله ششدانگ باغ پلاک برابر به مساحت ۱۱۸۴/۰۰ مترمربع برابر رای شماره ۱۴۰۵/۵۶۵مورخ ۱۴۰۵/۰۳/۱۳واقع در نیر، باغبید خریداری عادی مع الواسطه از امان اله جلالی مالکین ر سمی

املاک بخش ۴۲ یزد

۱۰۵ فرعی از ۵۰ اصلی، خانم بتول حاتمی مجومرد فرزند علی بمان و آقای علیرضا رفیعی مجومرد فرزند رمضان بالمناصفه ششدانگ باغ مشتمل بر ساختمان قسمتی از پلاک برابر به مساحت ۲۰۵۲/۹۶ مترمربع برابر رای شماره ۱۴۰۵/۶۶۵ و ۱۴۰۵/۶۶۳ مورخه ۱۴۰۵/۰۳/۲۶واقع در نیر، مزرعه دره گل خریداری عادی مع الواسطه از غلامعلی کلاه مال مالکین رسمی

۲۹۷ فرعی از ۶۵ اصلی، آقای رمضان زارع زردینی فرزند عبدالعلی ششدانگ باغ قسمتی از پلاک برابر به مساحت ۵۴۷۳/۴۸ مترمربع برابر رای شماره ۱۴۰۵/۵۶۳ مورخه ۱۴۰۵/۰۳/۱۳واقع در نیر، ربیع آباد زردین خریداری عادی مع الواسطه از عبدالعلی زارع و شیخ حمید زارع

لذا بدینوسیله دردو نوبت به فاصله ۱۵ روزجهت اطلاع عموم مالکین مشاعی و سایر صاحبان حقوقی آگهی می شود درصورتی که اشخاص نسبت به صدورسند مالکیت متقاضیان اعتراضی داشته باشند مـی تواننـد ازتاریـخ انتشـاراولین آگهی ظرف مدت ۲ مـاه اعتراض کتبی خـود را به اداره ثبت اسـناد و امـلاک نیـر تسـلیم و رسـید اخذ نماینـد، و همچنین ظرف مـدت یک ماه ازتاریخ تسـلیم اعتراض، دادخواست خود را به مراجع قضایی ذیصلاح تقدیم وگواهی طرح دعوی را تحویل این اداره نمایند در غیر این صورت آراء صادره به مرحله اجرا در امده و عملیات ثبتی ادامه خواهد یافت. همچنین صدور سند مالکیت مانع از مراجعه متضرر جهت احقاق حق به مراجع قضائی نخواهد بود.

آ-۱۴۰۵۰۷۱۱۳

تاریخ انتشارنوبت اول: ۱۴۰۵/۰۴/۳۱

تاریخ انتشارنوبت دوم: ۱۴۰۵/۰۵/۱۵

علیرضا صادقی- رئیس ثبت اسناد و املاک

طوس
روزنامه طوس ویژه استان خراسان رضوی

در گفت‌وگو با خواهر کوچک شهید سیدعلی پسندیده؛ از شهدای مردمی شیروان که در روز سوم جنگ رمضان به آسمان پر کشید، مطرح شد

شهیدِ آشپزی که برای کمک به دیگران نه نمی‌گفت

۳

یکی از سازندگان انیمیشن‌های لگویی در گفت‌وگو با طوس از جنگ روایت‌ها در جنگ رمضان می‌گوید

از مشهد تا جهان، روایت مقاومت با هوش مصنوعی

۲

پای حرف مردم

در پیگیری گلایه‌های مخاطبان طوس از کالابرگ مطرح شد

وقتی کالابرگ از تورم جا می‌ماند

۲

استاندار خراسان رضوی:

تدوین طرح جامع مدیریت مراسم و ترافیک پیرامون حرم مطهر ضروری است

۳

خراسان شمالی

تقویت زیرساخت آبی استان با حفاری ۷۳ حلقه چاه

۳

خراسان جنوبی

صدور و تمدید ۱۶۹ مجوز فعالیت صنایع دستی در استان

۳

سواحل جنوب شرق ایران با وجود ظرفیت‌های اقتصادی و ژئوپلیتیکی اما با کمبود زیرساخت مواجه است

«مکران» غنی از ثروت محروم از توسعه

سواحل مکران به‌عنوان یکی از مناطق دارای ظرفیت‌های مهم اقتصادی، تجاری و ژئوپلیتیکی کشور، همواره مورد توجه برنامه‌های توسعه‌ای قرار داشته است.

با این حال، بهره‌گیری کامل از توانمندی‌های این منطقه نیازمند شناخت دقیق چالش‌ها و موانعی است که در مسیر رشد و پیشرفت آن قرار گرفته‌اند. بررسی عوامل مؤثر بر کندی روند توسعه، از مسائل مدیریتی و زیرساختی گرفته تا جنبه‌های اجتماعی و اقتصادی، می‌تواند به درک بهتر شرایط موجود و ترسیم مسیرهای مؤثر برای دستیابی به توسعه‌ای پایدار و متوازن در این منطقه کمک کند.

در این زمینه با دکتر سیدهادی طیب‌نیا، دانشیار دانشگاه سیستان و بلوچستان به گفت‌وگو نشستیم...

۴

آگهی دعوت مجمع عمومی عادی بطور فوق العاده
تاریخ انتشار آگهی: ۱۴۰۵/۰۴/۳۱

جلسه مجمع عمومی عادی بطور فوق العاده نوبت دوم شرکت تعاونی مصرف فرهنگیان جغتای رأس ساعت ۱۷/۳۰ روز یکشنبه مورخ ۱۴۰۵/۰۵/۱۸ در محل مدرسه بوستان جنب شرکت فرهنگیان برگزار میگردد.

از کلیه اعضاء دعوت میشود در جلسه مذکور حضور بهم رسانند. چنانچه حضور عضوی در مجمع میسر نیست می تواندحق رای خود را به موجب وکالتنامه کتبی به عضو دیگر یا نماینده تام الاختیار خود واگذار نماید در این صورت هر عضو و غیر عضو سه وکالت بیشتر نمی تواند داشته باشد.

اعضای متقاضی ارائه وکالت بایستی بهمراه نماینده خود در ساعات اداری از تاریخ ۵ تا ۱۰ مردادماه به دفتر شرکت مراجعه وضمن ارائه وکالت برگه ورود به جلسه دریافت نمایند.

دستور جلسه: ۱-گزارش هیئت مدیره و بازرسین
۲- طرح و تصویب صورتهای مالی سال۱۴۰۴ و نحوه تقسیم سود
۳-طرح و تصویب بودجه پیشنهادی ۱۴۰۵
۴- انتخاب اعضاء اصلی و علی البدل بازرسین

هیئت مدیره

پ۱۴۰۵۰۷۰۹۵

آگهی قانون تعیین تکلیف وضعیت اراضی و ساختمانهای فاقد سند رسمی

نظر به دستور مواد ۱ و ۳ قانون تعیین تکلیف وضعیت اراضی و ساختمانهای فاقد سند رسمی مصوب ۱۳۹۰.۰۹.۲۰ و برابر آرای صادره به شماره های ذیل هیات تعیین تکلیف موضوع ماده یک قانون مذکور مستقر در واحد ثبتی شاندیز تصرفات مالکانه و بلا معارض

۱-رای شماره ۱۴۰۵۶۰۳۰۶۰۰۸۰۰۲۲۸۰ مورخه ۱۴۰۵،۰۳،۰۳ متقاضی آقای سید داوود عبدالمومن طوسی به شناسنامه شماره ۷۸ کدملی ۰۹۴۴۱۳۱۴۹۲ صادره مشهد فرزند سید محمد مورد تقاضا و انتقال از محل مالکیت دانشگاه علوم پزشکی و خدمات بهداشتی به متقاضی داشته و تصرفات متقاضی نسبت به مالکیت ششدانگ یک قطعه زمین مزروعی که در حال حاضر به صورت یک قطعه زمین مشجر مشتمل بر بنا با کاربری زراعی به مساحت ۵۰۰ متر مربع در قسمتی از پلاک ۳۵۹۱ فرعی از ۱۶۸-اصلی واقع در خراسان رضوی بخش ۱۰ که در راستای اجرای استانداردسازی پلاکها پلاک باقیمانده ۶۱ فرعی به ۳۵۹۱ فرعی از ۱۶۸ اصلی تغییر یافت حوزه ثبت ملک شاندیز

۲-رای شماره ۱۴۰۵۶۰۳۰۶۰۰۸۰۰۲۲۷۹ مورخه ۱۴۰۴،۰۳،۰۳ متقاضی آقای سیدمحمدرضا مداحی به شناسنامه شماره ۰۹۲۳۹۴۹۴۱۰ کلملی ۰۹۲۳۹۴۹۴۱۰ صادره مشهد فرزند سید عباس مورد تقاضا و انتقال از محل مالکیت امراله علی پور به متقاضی داشته و تصرفات متقاضی به مالکیت از ششدانگ یک قطعه زمین مشتمل بر ساختمان به مساحت ۳۷۹،۴۲ متر مربع قسمتی از پلاک شماره ۹۶۹ فرعی از ۱۳۱-اصلی واقع در خراسان رضوی بخش ۶ حوزه ثبت ملک شاندیز

۳-رای شماره ۱۴۰۵۶۰۳۰۶۰۰۸۰۰۲۲۷۸ مورخه ۱۴۰۵،۰۳،۰۳ متقاضی آقای مهدی ضرابی به شناسنامه شماره ۴۳۲۵ کدملی ۰۰۶۴۶۲۴۲۵۰ صادره تهران فرزند محمد مورد تقاضا و انتقال از محل مالکیت مشاعی متقاضی و تصرفات متقاضی نسبت به مالکیت ششدانگ یک باب منزل مسکونی به مساحت ۱۹۳،۷۳ متر مربع پلاک شماره ۲۱۳۱ فرعی از ۹۳-اصلی که در راستای استاندارد سازی پلاکها به پلاک ۳۹۲۰ فرعی از ۹۳ اصلی اصلاح گردیده است واقع در خراسان رضوی بخش ۶ حوزه ثبت ملک شاندیز

۴-رای شماره ۱۴۰۵۶۰۳۰۶۰۰۸۰۰۲۱۹۱ مورخه ۱۴۰۵،۰۳،۰۲ متقاضی آقای ابوالقاسم رحمانی به شناسنامه شماره ۹ کدملی ۰۸۵۹۷۳۸۹۶۵ صادره فردوس فرزند عبدالحسین مورد تقاضا و انتقال از محل مالکیت مشاعی متقاضی و تصرفات متقاضی نسبت به مالکیت از ششدانگ یک قطعه زمین مزروعی که در حال حاضر به صورت یک قطعه باغ مشتمل بر بنا با کاربری زراعی می باشد به مساحت ۴۴۹،۹۸ متر مربع قسمتی از پلاک شماره ۳۲۶۹ فرعی مجزا شده از ۷۴ فرعی از ۱۶۸ اصلی واقع در خراسان رضوی بخش ۱۰ حوزه ثبت ملک شاندیز محرز گردیده است .

لذا به موجب ماده ۳ قانون تعیین تکلیف وضعیت ثبتی اراضی و ساختمانهای فاقد سند رسمی و ماده ۱۳ آیین نامه مربوطه این آگهی در دو نوبت به فاصله ۱۵ روز از طریق این روزنامه محلی و کثیر الانتشار در شهرها منتشر و در روستاها رای هیات الصاق تا در صورتیکه اشخاص ذینفع به آرای اعلام شده اعتراض داشته باشند باید از تاریخ انتشار اولین آگهی و در روستاها از تاریخ الصاق در محل تا دو ماه اعتراض خود را به اداره ثبت محل وقوع ملک تسلیم و و رسید اخذ نمایند معترض باید ظرف یک ماه از تاریخ تسلیم اعتراض مبادرت به تقدیم دادخواست به عمومی محل نماید و گواهی تقدیم دادخواست را به اداره ثبت محل تحویل دهد که در این صورت اقدامات ثبت موکول به ارائه حکم قطعی دادگاه است و در صورتی که اعتراض در مهلت قانونی واصل نگردد یا معترض گواهی تقدیم دادخواست به دادگاه عمومی محل را ارائه نکند اداره ثبت مبادرت به صدور سند مالکیت مینماید و صدور سند مالکیت مانع از مراجعه متضرر به دادگاه نیست. م الف ۱۴۰۵،۵۲۱ آ-۱۴۰۵۰۷۰۸۵

تاریخ انتشار نوبت اول: ۱۴۰۵،۰۴،۳۱ تاریخ انتشار نوبت دوم: ۱۴۰۵،۰۵،۱۵
حسن ابوترابی - رئیس ثبت اسناد و املاک شاندیز

آگهی قانون تعیین تکلیف وضعیت اراضی و ساختمانهای فاقد سند رسمی

نظر به دستور مواد۱ و۳ قانون تعیین تکلیف وضعیت اراضی وساختمانهای فاقد سند رسمی مصوب ۱۳۹۰.۰۹.۲۰ و برابر آرای صادره به شماره های ذیل هیات تعیین تکلیف موضوع ماده یک قانون مذکور مستقر در واحد ثبتی طرقبه شاندیز تصرفات مالکانه و بلا معارض

۱- رای شماره ۱۴۰۵۶۰۳۰۶۰۰۸۰۰۱۴۴۴ مورخه ۱۴۰۵،۰۲،۱۹ متقاضی خانم فاطمه ترک همدانی به شناسنامه شماره ۱۴۸۲ کدملی ۰۹۴۰۷۴۶۳۷۹ صادره مشهد فرزند قاسم مورد تقاضا و انتقال از محل مالکیت حسین تقی پور و تصرفات متقاضی نسبت به مالکیت سه دانگ مشاع از ششدانگ یک قطعه زمین مزروعی که در حال حاضر به صورت یک قطعه باغ مشتمل بر بنا با کاربری زراعی میباشد به مساحت ۳۰۰،۴۲ متر مربع قسمتی از پلاک شماره ۶۴۴ فرعی از ۱۰۳ اصلی واقع در خراسان رضوی بخش ۶ حوزه ثبت ملک شاندیز

۲ -رای شماره ۱۴۰۵۶۰۳۰۶۰۰۸۰۰۱۸۶۰ مورخه ۱۴۰۵،۰۲،۲۳ متقاضی آقای محمود تقی زاده به شناسنامه شماره ۲۳ کدملی ۰۸۳۹۶۸۶۷۹۱ صادره طبس فرزند یوسف مورد تقاضا و انتقال از محل مالکیت حسین تقی پور و تصرفات متقاضی نسبت به مالکیت سه دانگ مشاع از ششدانگ یک قطعه زمین کشاورزی که در حال حاضر به صورت یک قطعه باغ مشتمل بر بنا با کاربری زراعی میباشد به مساحت ۳۰۰،۴۲ متر مربع قسمتی از پلاک شماره ۶۴۴ فرعی از ۱۰۳- اصلی واقع در خراسان رضوی بخش ۶ حوزه ثبت ملک شاندیز محرز گردیده است لذا به موجب ماده ۳ قانون تعیین تکلیف وضعیت ثبتی اراضی و ساختمانهای فاقد سند رسمی و ماده ۱۳ آیین نامه مربوطه این آگهی در دو نوبت به فاصله ۱۵ روز از طریق این روزنامه محلی و کثیر الانتشار در شهرها منتشر و در روستاها رای هیات الصاق تا در صورتیکه اشخاص ذینفع به آرای اعلام شده اعتراض داشته باشند باید از تاریخ انتشار اولین آگهی و در روستاها از تاریخ الصاق در محل تا دو ماه اعتراض خود را به اداره ثبت محل وقوع ملک تسلیم و رسید اخذ نمایند. معترض باید ظرف یک ماه از تاریخ تسلیم اعتراض مبادرت به تقدیم دادخواست به دادگاه عمومی محل نماید و گواهی تقدیم دادخواست را به اداره ثبت محل تحویل دهد که در این صورت اقدامات ثبت موکول به ارائه حکم قطعی دادگاه است و در صورتی که اعتراض در مهلت قانونی واصل نگردد یا معترض گواهی تقدیم دادخواست به دادگاه عمومی محل را ارائه نکند اداره ثبت مبادرت به صدور سند مالکیت مینماید و صدور سند مالکیت مانع از مراجعه متضرر به دادگاه نیست . م الف ۱۴۰۵،۵۲۲ آ-۱۴۰۵۰۷۱۰۷

تاریخ انتشار نوبت اول: ۱۴۰۵،۰۴،۳۱ تاریخ انتشار نوبت دوم: ۱۴۰۵،۰۵،۱۵
حسن ابوترابی - رئیس ثبت اسناد و املاک شاندیز

آگهی موضوع ماده ۳ قانون و ماده ۱۳ آئین نامه قانون تعیین تکلیف وضعیت ثبتی و اراضی و ساختمانهای فاقد سند رسمی

نظر به دستور مواد ۱ و ۳ قانون تعیین تکلیف وضعیت ثبتی اراضی و ساختمانهای فاقد سند رسمی مصوب ۱۳۹۰،۰۹،۲۰ و برابر رأی شماره ۱۴۰۵۶۰۳۰۶۰۱۳۰۰۱۴۲۵ مورخ ۱۴۰۵،۰۴،۰۷ هیأت اول موضوع ماده یک قانون مذکور مستقر در واحد ثبتی حوزه ثبت ملک گناباد تصرفات مالکانه بلا معارض متقاضی آقای حسین زارع حسینی فرزند محمد در ششدانگ یک قطعه باغ به مساحت ۲۲۳۴،۶۷ متر مربع پلاک شماره ۳۳۴ فرعی از ۲ - اصلی واقع در اراضی ده جویمند بخش یک حوزه ثبت ملک گناباد خریداری شده مع الواسطه از آقای علی زارع حسینی مالک رسمی محرز گردیده است. لذا به موجب ماده ۳ قانون تعیین تکلیف وضعیت ثبتی اراضی و ساختمانهای فاقد سند رسمی و ماده ۱۳ آئین نامه مربوطه این آگهی در دو نوبت به فاصله ۱۵ روز از طریق این روزنامه و محلی / کثیر الانتشار در شهرها منتشر و در روستاها رأی هیأت الصاق تا در صورتیکه اشخاص ذینفع به آرای اعلام شده اعتراض داشته باشند باید از تاریخ انتشار اولین آگهی و در روستاها از تاریخ الصاق در محل تا دو ماه اعتراض خود را به اداره ثبت محل وقوع ملک تسلیم و رسید اخذ نمایند. معترض باید ظرف یک ماه از تاریخ تسلیم اعتراض مبادرت به تقدیم دادخواست به دادگاه عمومی محل نماید و گواهی تقدیم دادخواست به اداره ثبت محل تحویل دهد که در این صورت اقدامات ثبت موکول به ارائه حکم قطعی دادگاه است و در صورتی که اعتراض در مهلت قانونی واصل نگردد یا معترض، گواهی تقدیم دادخواست به دادگاه عمومی محل را ارائه نکند اداره ثبت مبادرت به صدور سند مالکیت می نماید و صدور سند مالکیت مانع از مراجعه متضرر به دادگاه نیست. آ-۱۴۰۵۰۷۱۲۶

تاریخ انتشار نوبت اول: ۱۴۰۵،۰۴،۳۱ تاریخ انتشار نوبت دوم: ۱۴۰۵،۰۵،۱۵
سید ضیاء الدین مهدوی شهری - رئیس ثبت اسناد و املاک گناباد

آگهی موضوع ماده ۳ قانون و ماده ۱۳ آئین نامه قانون تعیین تکلیف وضعیت ثبتی و اراضی و ساختمانهای فاقد سند رسمی

۱ - نظر به دستور مواد ۱ و ۳ قانون تعیین تکلیف وضعیت ثبتی اراضی و ساختمانهای فاقد سند رسمی مصوب ۱۳۹۰،۰۹،۲۰ و برابر رأی شماره ۱۴۰۵۶۰۳۰۶۰۱۳۰۰۱۳۳۶ مورخ ۱۴۰۵،۰۳،۳۱ هیأت اول موضوع ماده یک قانون مذکور مستقر در واحد ثبتی حوزه ثبت ملک گناباد تصرفات مالکانه بلا معارض متقاضی آقای محسن فتحی شهری فرزند ذبیح اله در سه دانگ مشاع از ششدانگ یک باب ساختمان به مساحت کل ۲۳۲،۹۴ متر مربع از پلاک شماره ۱۰۸ فرعی از ۳ - اصلی واقع در اراضی قصبه شهر بخش یک حوزه ثبت ملک گناباد خریداری شده مع الواسطه از آقای ذبیح اله فتحی شهری مالک رسمی

۲- نظر به دستور مواد ۱ و ۳ قانون تعیین تکلیف وضعیت ثبتی اراضی و ساختمانهای فاقد سند رسمی مصوب ۱۳۹۰،۰۹،۲۰ و برابر رأی شماره ۱۴۰۵۶۰۳۰۶۰۱۳۰۰۱۳۳۷ مورخ ۱۴۰۵،۰۳،۳۱ هیأت اول موضوع ماده یک قانون مذکور مستقر در واحد ثبتی حوزه ثبت ملک گناباد تصرفات مالکانه بلا معارض متقاضی خانم ریحانه السادات زمانیان شهری فرزند سیدعلی در سه دانگ مشاع از ششدانگ یک باب ساختمان به مساحت کل ۲۳۲،۹۴ متر مربع از پلاک شماره ۱۰۸ فرعی از ۳ - اصلی واقع در اراضی قصبه شهر بخش یک حوزه ثبت ملک گناباد خریداری شده مع الواسطه از آقای ذبیح اله فتحی شهری مالک رسمی محرز گردیده است ، لذا به موجب ماده ۳ قانون تعیین تکلیف وضعیت ثبتی اراضی و ساختمانهای فاقد سند رسمی و ماده ۱۳ آئین نامه مربوطه این آگهی در دو نوبت به فاصله ۱۵ روز از طریق این روزنامه و محلی / کثیر الانتشار در شهرها منتشر و در روستاها رأی هیأت الصاق تا در صورتیکه اشخاص ذینفع به آرای اعلام شده اعتراض داشته باشند باید از تاریخ انتشار اولین آگهی و در روستاها از تاریخ الصاق در محل تا دو ماه اعتراض خود را به اداره ثبت محل وقوع ملک تسلیم و رسید اخذ نمایند. معترض باید ظرف یک ماه از تاریخ تسلیم اعتراض مبادرت به تقدیم دادخواست به دادگاه عمومی محل نماید و گواهی تقدیم دادخواست به اداره ثبت محل تحویل دهد که در این صورت اقدامات ثبت موکول به ارائه حکم قطعی دادگاه است و در صورتی که اعتراض در مهلت قانونی واصل نگردد یا معترض، گواهی تقدیم دادخواست به دادگاه عمومی محل را ارائه نکند اداره ثبت مبادرت به صدور سند مالکیت می نماید و صدور سند مالکیت مانع از مراجعه متضرر به دادگاه نیست. آ-۱۴۰۵۰۷۱۲۳

تاریخ انتشار نوبت اول: ۱۴۰۵،۰۴،۳۱ تاریخ انتشار نوبت دوم: ۱۴۰۵،۰۵،۱۵
سید ضیاء الدین مهدوی شهری - رئیس ثبت اسناد و املاک گناباد

آگهی موضوع ماده ۳ قانون و ماده ۱۳ آئین نامه قانون تعیین تکلیف وضعیت ثبتی و اراضی و ساختمانهای فاقد سند رسمی

۱ - نظر به دستور مواد ۱ و ۳ قانون تعیین تکلیف وضعیت ثبتی اراضی و ساختمانهای فاقد سند رسمی مصوب ۱۳۹۰،۰۹،۲۰ و برابر رأی شماره ۱۴۰۵۶۰۳۰۶۰۱۳۰۰۱۳۳۹ مورخ ۱۴۰۵،۰۳،۳۱ هیأت اول موضوع ماده یک قانون مذکور مستقر در واحد ثبتی حوزه ثبت ملک گناباد تصرفات مالکانه بلا معارض متقاضی آقای مصطفی فتحی شهری فرزند ذبیح اله در سه دانگ مشاع از ششدانگ یک باب ساختمان به مساحت کل ۲۳۳،۵۷ متر مربع قسمتی از پلاک شماره ۱۰۸ فرعی از ۳ - اصلی واقع در اراضی قصبه شهر بخش یک حوزه ثبت ملک گناباد خریداری شده مع الواسطه از آقای ذبیح اله فتحی شهری مالک رسمی

۲- نظر به دستور مواد ۱ و ۳ قانون تعیین تکلیف وضعیت ثبتی اراضی و ساختمانهای فاقد سند رسمی مصوب ۱۳۹۰،۰۹،۲۰ و برابر رأی شماره ۱۴۰۵۶۰۳۰۶۰۱۳۰۰۱۳۳۸ مورخ ۱۴۰۵،۰۳،۳۱ هیأت اول موضوع ماده یک قانون مذکور مستقر در واحد ثبتی حوزه ثبت ملک گناباد تصرفات مالکانه بلا معارض متقاضی خانم محبوبه سلطانی شهری فرزند علیرضا در سه دانگ مشاع از ششدانگ یک باب ساختمان به مساحت کل ۲۳۳،۵۷ متر مربع از پلاک شماره ۱۰۸ فرعی از ۳ - اصلی واقع در اراضی قصبه شهر بخش یک حوزه ثبت ملک گناباد خریداری شده مع الواسطه از آقای ذبیح اله فتحی شهری مالک رسمی محرز گردیده است، لذا به موجب ماده ۳ قانون تعیین تکلیف وضعیت ثبتی اراضی و ساختمانهای فاقد سند رسمی و ماده ۱۳ آئین نامه مربوطه این آگهی در دو نوبت به فاصله ۱۵ روز از طریق این روزنامه و محلی / کثیر الانتشار در شهرها منتشر و در روستاها رأی هیأت الصاق تا در صورتیکه اشخاص ذینفع به آرای اعلام شده اعتراض داشته باشند باید از تاریخ انتشار اولین آگهی و در روستاها از تاریخ الصاق در محل تا دو ماه اعتراض خود را به اداره ثبت محل وقوع ملک تسلیم و رسید اخذ نمایند. معترض باید ظرف یک ماه از تاریخ تسلیم اعتراض مبادرت به تقدیم دادخواست به دادگاه عمومی محل نماید و گواهی تقدیم دادخواست به اداره ثبت محل تحویل دهد که در این صورت اقدامات ثبت موکول به ارائه حکم قطعی دادگاه است و در صورتی که اعتراض در مهلت قانونی واصل نگردد یا معترض، گواهی تقدیم دادخواست به دادگاه عمومی محل را ارائه نکند اداره ثبت مبادرت به صدور سند مالکیت می نماید و صدور سند مالکیت مانع از مراجعه متضرر به دادگاه نیست. آ-۱۴۰۵۰۷۱۳۱

تاریخ انتشار نوبت اول: ۱۴۰۵،۰۴،۳۱ تاریخ انتشار نوبت دوم: ۱۴۰۵،۰۵،۱۵
سید ضیاء الدین مهدوی شهری - رئیس ثبت اسناد و املاک گناباد

هیات موضوع قانون تعیین تکلیف وضعیت ثبتی اراضی وساختمانهای فاقد سند رسمی

آگهی ماده۳قانون وماده۱۳آیین نامه قانون تعیین تکلیف وضعیت ثبتی اراضی وساختمان های فاقد سند رسمی

برابررای شماره۱۴۰۵۶۰۳۰۶۰۲۲۰۰۱۲۲۷هیات اول موضوع قانون تعیین تکلیف وضعیت ثبتی اراضی و ساختمانهای فاقدسندرسمی مستقردرواحدثبتی حوزه ثبت ملک فریمان تصرفات مالکانه بلامعارض متقاضی آقای سیدمحمودمحمودی فرزندسیداحمدبشماره شناسنامه ۴۶۹۶۸صادره ازمشهد،در یک قطعه زمین مزروعی بمساحت۱۴۷۰۴۸مترمربع پلاک فرعی از۳۴۲اصلی واقع دربخش۵مشهدخریداری ازمالک رسمی آقای ابوالقاسم شالچی طوسی محرزگردیده است.لذابه منظور اطلاع عموم مراتب دردو نوبت بفاصله۱۵روزآگهی میشود،درصورتیکه اشخاص نسبت بصدورسند مالکیت متقاضی اعتراض داشته باشند میتوانندازتاریخ انتشار اولین آگهی به مدت دوماه اعتراض خودرابه این اداره تسلیم وپس ازاخذ رسید،ظرف مدت یک ماه ازتاریخ تسلیم اعتراض؛دادخواست خودرابه مراجع قضایی تقدیم نمایند.بدیهی است درصورت انقضای مدت مذکور،وعدم وصول اعتراض طبق مقررات سندمالکیت صادرخواهد شد. آ-۱۴۰۵۰۷۱۳۶

تاریخ انتشارنوبت اول:۱۴۰۵،۰۴،۳۱ تاریخ انتشارنوبت دوم:۱۴۰۵،۰۵،۱۴
حسین مهرجو-رئیس اداره ثبت اسنادواملاک فریمان

یکی از سازندگان انیمیشن‌های لگویی در گفت‌وگو با طوس از جنگ روایت‌ها در جنگ رمضان می‌گوید

از مشهد تا جهان روایت مقاومت با هوش مصنوعی

فریده خسروی | در طول جنگ رمضان، جوانان ایرانی با تولیدات فراوانی که با هوش مصنوعی انجام دادند، توانستند دشمن را در جنگ روایت‌ها فرسنگ‌ها عقب برانند و آگاهی جهانی را در مورد واقعیات نبرد ایران با دو رژیم تروریستی بالا ببرند. این روایت‌سازی همچنین موجب شد افکار عمومی در دنیا به دولت‌ها فشار بیاورند تا علیه دولت تروریست آمریکا و رژیم غاصب صهیونیستی دست به اقدام‌هایی بزنند یا دست‌کم بی‌طرفی اختیار کنند.

در مشهد گروه «آویژه مدیا» از جمله گروه‌هایی بود که در طول جنگ رمضان انیمیشن‌ها و تصاویر بسیاری ساخت تا روایتی را که حامل پیام اقتدار و مظلومیت مردم ایران بود، به مخاطبان جهانی برساند.

برای شنیدن ماجرای شکل‌گیری این گروه و آنچه در این جنگ روایت‌ها رقم زدند، به سراغ ملیحه صوفی، مدیر گروه آویژه مدیا رفتیم. او که بانویی سی و چهار ساله و مدرس و داور جشنواره‌های ملی در حوزه تولیدات هوش مصنوعی و کارشناس حوزه رسانه و هوش مصنوعی است، مسیر کاری‌اش را از سال ۸۸ با فعالیت‌های فرهنگی در سطح محلی آغاز و از سال ۱۴۰۱ با تأسیس گروه آویژه مدیا مسیر تولید محتوا با هوش مصنوعی را در قالب یک گروه پایه‌ریزی کرده است.

او در این سال‌ها افتخارات زیادی را با حضور در جشنواره‌های ملی و بین‌المللی کسب کرده است. از آخرین افتخاراتش کسب رتبه نخست در تصویرسازی و رتبه دوم در موشن‌گرافی در چهارمین جشنواره ملی فضای مجازی آیات به میزبانی کرمان بود. همچنین در این جشنواره اعضای تیم آویژه مدیا توانستند دو رتبه سوم در موشن‌گرافی و تصویرسازی را نیز کسب کنند.

در ادامه، گفت‌وگوی صمیمی ما با ملیحه صوفی، مدیر گروه آویژه مدیا را می‌خوانید.

■ آویژه مدیا چطور متولد شد؟

تیم آویژه مدیا یک استارت‌آپ رسانه‌ای مبتنی بر هوش مصنوعی است. از حدود سال ۱۴۰۱ با چهار عضو شکل گرفت. از سال ۱۴۰۲ به طور تخصصی وارد حوزه محتوا با رویکرد هوش مصنوعی شدیم و در حال حاضر تیم ما تقریباً ۲۷ عضو فعال دارد. این اعضا از اقشار مختلفی چون دانش‌آموز، دانشجو، طلبه و حتی زنان خانه‌دار انتخاب شده‌اند. ابتدا حدود ۱۵۰ نفر نام‌نویسی کردند و ۷۰ نفر به مرحله مصاحبه رسیدند. در نهایت پس از ارزیابی تخصصی، انگیزه و تعهد، ۳۰ نفر به‌عنوان اعضای تیم اصلی انتخاب و از این میان چهار نفر به دلایل گوناگون از تیم جدا شدند. از نظر ساختار سنی، اعضای تیم اغلب جوان هستند و بازه سنی ۹ تا ۴۷ سال است.

از نظر تخصص، تیم به بخش فیلم‌برداری و تصویربرداری، تدوین، نویسندگی و تولید محتوا، برنامه‌نویسی، رصد و تحلیل و تولید انیمیشن تقسیم شده است. اعضا در سایر حوزه‌ها نیز به‌عنوان انتشار و آموزش در شبکه‌های اجتماعی با ما همکاری می‌کنند. بیش از ۹۰ درصد تولیدات ما با کمک هوش مصنوعی انجام و در کنار آن، از خلاقیت انسانی و نگاه هنری تیم به‌عنوان عنصر مرکزی استفاده می‌شود.

■ با چه ایده و از چه زمانی تولیدات شما برای جنگ رمضان آغاز شد؟

آغاز جنگ رمضان برای ما لحظات شوک‌آوری بود و من به‌عنوان مدیر تیم آن‌قدر اندوهم عمیق بود که تا دو روز هیچ واکنشی نشان ندادم و دست از کار کشیدم؛ چرا که آن حجم عظیم غم تمرکز و انرژی‌ام را از تولید جدا کرده بود. با این حال تصمیم گرفتم به جای گوشه‌گیری و سکوت حرکت کنم. از آنجا که هنر همواره پناهگاه عمیقی برای من بوده و برون‌ریزی‌های احساساتم را تنها از طریق هنر می‌توانم ابراز کنم، تصمیم گرفتم آن غم را با زبان هنر به مخاطب برسانم. جلسه‌ای با بچه‌ها برگزار کردیم تا با ابزار قوی رسانه و با استفاده از ابزار قدرتمند هوش مصنوعی، رسالتمان را با سرعت بیشتری به تصویر بکشیم و یک روایت حماسی را در زمان محدودی به مخاطب برسانیم. در واقع تولید این روایت تسکینی بر زخم دل خودمان بود و از سوی دیگر روحیه امید و ایستادگی را میان من و بچه‌ها بیش از پیش تقویت می‌کرد.

این زمانی بود که نخستین تصویرسازی را با رهبر شهیدمان و آقا علی بن موسی الرضا(ع) در بهشت طراحی کردم و آن احساس مثبت به من القا شد و انگیزه‌ای برایم به وجود آورد تا گامی کوچک برای گرفتن انتقام خون رهبر شهیدمان بردارم. با بچه‌ها برنامه‌ریزی انجام دادیم که چه محتوایی را تولید و از چه ابزارهایی استفاده کنیم. آن زمان ما محدودیت دسترسی به اینترنت داشتیم و تولید هر تصویر ۳۰ تا ۴۰ دقیقه طول می‌کشید. ساعت‌ها برای تولید یک انیمیشن زمان می‌گذاشتیم؛ اما رسالتی که بر دوش داشتیم، موجب شد تلاش کنیم تا به نقطه مطلوب برسیم.

محتواهای تولیدی ما با موضوعات اقتدار و مظلومیت ملت ایران، امیدآفرینی و تاب‌آوری و مظلومیت رهبر شهیدمان بود. از ۱۱ اسفند که تولید را آغاز کردیم، تاکنون حدود ۱۵۰ اثر انیمیشنی با هوش مصنوعی و حدود ۷۰ تا ۸۰ اثر تصویری و تصویرسازی تولید کرده‌ایم.

■ انیمیشن‌های لگویی در زمان جنگ رمضان چرا برای جامعه غربی جذاب بود و موفق شد؟

به نظر من یکی از دلایل اصلی موفقیت انیمیشن‌های لِگویی این بود که ما از یک زبان بصری آشنا برای مخاطب غربی استفاده کردیم. لِگو برای آن‌ها تنها یک اسباب‌بازی نیست؛ بلکه نوعی نوستالژی و بخشی از فرهنگ تصویری آن‌هاست. وقتی روایتِ جنگ یا یک مسئله جدی با این فرم انتقال می‌یابد، مقاومت ذهنی مخاطب کاهش می‌یابد؛ یعنی پیش از آنکه گارد بگیرد، جذب فرم می‌شود. از سوی دیگر، فضای لِگویی سبب می‌شود مفاهیم سنگین، قابل‌فهم‌تر و انسانی‌تر منتقل شوند.

در جنگِ روایت‌ها همواره کسی موفق است که بتواند پیام را ساده، سریع و اثرگذار منتقل کند و این قالب دقیقاً همین کار را انجام داد.

■ شما چند انیمیشن لگویی ساختید و بازخورد مخاطب غربی چطور بود؟

ما در آن بازه، بیش از ۲۰ انیمیشن لِگویی تولید کردیم که هر یک بر زاویه‌هایی همچون مقاومت، جنایت‌های جنگی و روایت انسانی ماجرا تمرکز داشتند.

حقیقت این است که بازخورد مخاطب غربی فراتر از انتظار بود و آن‌ها بارها این موضوع را در رسانه‌های‌شان منتشر کردند. حتی در تولیدات دیگر دوستان ما با همین سبک لِگویی، بسیاری زیر محتواها کامنت می‌گذاشتند که این زاویه روایت را پیش از این ندیده بودند.

■ پربازدیدترین انیمیشن شما کدام بود و ایده‌اش از کجا آمد؟

یکی از پربازدیدترین کارهای ما اثری بود که بر تقابل روایت رسانه‌ای غرب و واقعیت میدان در ارتباط با تنگه هرمز تمرکز داشت. ایده آن از همان فضای روز و حجم تحریف‌هایی که در رسانه‌های بین‌المللی می‌دیدیم، شکل گرفت. احساس کردیم باید روایتی کوتاه، سریع و تصویری ساخته شود که این شکاف میان واقعیت و روایت رسمی را نشان دهد.

روند تولید نیز بدین شکل بود: نخست، تیم رصد ما اخبار و داده‌ها را جمع‌آوری کرد، سپس سناریو نوشته شد، پس از آن استوری‌بورد طراحی شد و در نهایت، تولید با ابزارهای هوش مصنوعی(AI) و اصلاح انسانی انجام گرفت.

■ برای توزیع تولیدات و رساندن آن به مخاطبان فارسی‌زبان و غیرفارسی‌زبان چه کارهایی انجام می‌دهید؟

برای توزیع محتوا، باید از یک شبکه چندلایه استفاده کنیم تا بتوانیم به طور مؤثر محتوای تولیدی را به مخاطب برسانیم. ما در بستر گروه آویژه در شبکه‌های اجتماعی مختلف مانند اینستاگرام، ایتا، روبیکا و تیک‌تاک فعالیت داریم و محتواهای خود را در این کانال‌ها بارگذاری می‌کنیم. از طرفی با شبکه محدودی از بلاگرها در سطح خاورمیانه مانند بحرین، عراق و کویت در ارتباط هستیم و تولیداتمان را برای آن‌ها ارسال می‌کنیم. برخی از این عزیزان به دلیل شرایط خاص کشوری مانند بحرین نتوانستند تولیدات را پخش کنند؛ زیرا یکی دو بار که پخش شد، بعضی از دوستان و همکاران ما که در کشورهای حاشیه خلیج‌فارس در انتشار محتوا یاری‌رسان بودند، به دلیل حساسیت‌های سیاسی و فضای نظارتی، با محدودیت‌هایی مواجه شدند. متأسفانه شماری از دوستان ما در بحرین در بازداشت به سر می‌برند و برخی دیگر که آزاد شده‌اند، برای پیشگیری از تکرار چنین اتفاقاتی و جلوگیری از رصد شدن توسط مأموران بحرینی، فعلاً ارتباطی در فضای مجازی با ما ندارند. آن‌ها ناچار شده‌اند فعالیت رسانه‌ای خود را محدودتر کنند یا با احتیاط بیشتری ادامه دهند؛ اما دوستان دیگرمان در کشور عراق و کشورهای دیگر، تولیدات را بازنشر می‌کردند. تولیداتی که برای ارگان‌ها و مجموعه‌ها بود نیز توسط همان ارگان‌ها بازنشر می‌شد. بخش دیگری از تولیدات هم در رویدادهای خاص؛ به‌ویژه رویدادهای سطح استان تولید و در قالب این رویدادها، ما به‌عنوان منتخب بخش ویژه یا رتبه‌های اول تا سوم معرفی می‌شدیم. همین امر سبب می‌شد آثار ما دوباره انتشار داده شوند. بازخوردهایی از بلاگرهای فلسطینی داشتم که در اینستاگرام پیام داده و از ما برای تولیداتی که داشتیم، تشکر می‌کردند.

■ بازخورد فلسطینی‌ها مربوط به کدام تولیدات بود؟

بیشتر بازخوردهایی که از فلسطینی‌ها گرفتیم، مربوط به تولیداتی بود که بر روایت مظلومیت کودکان شهید میناب و شباهت آن‌ها با کودکان مظلوم غزه، مقاومت و واقعیت‌های میدانی جنگ؛ به‌ویژه رهبر شهید ما تمرکز داشت.

نکته جالب برای ما این بود که بسیاری از آن‌ها می‌گفتند: «شما چیزی را روایت می‌کنید که ما آن را زندگی می‌کنیم و این برای ما بسیار ارزشمند است». فلسطینی‌ها احساس می‌کردند روایت ما تنها یک تحلیل بیرونی نیست؛ بلکه به تجربه زیسته آن‌ها نزدیک است؛ و به نظر من این یکی از مهم‌ترین موفقیت‌های رسانه‌ای ما بود.

■ روند تولید در استودیو شما از ایده تا اجرا به چه شکل است؟

ما در هر تولید بر اساس آنچه داریم، چیدمان می‌کنیم: ابتدا در مورد موضوع صحبت کرده و ایده‌پردازی می‌کنیم. بر اساس مناسبت و اتفاق افتاده و نیاز رسانه‌ای اجتماع، به گفت‌وگو می‌نشینیم. سپس سناریو و نقشه راه تولید و استوری‌بورد را تهیه می‌کنیم. پس از طرح‌واره روایی، تقسیم وظایف انجام می‌شود: عده‌ای کار تصویرسازی و عده‌ای کار تولید انیمیشن را انجام می‌دهند. پس از بررسی نهایی، بنده و مدیر تولید تیم وارد مرحله تدوین می‌شویم و تدوین انجام می‌گیرد. پس از ارسال دوباره برای من و تأیید، آن را به تیم‌ها و ادمین‌های شبکه‌های اجتماعی ارسال می‌کنیم تا با متنی مناسب، اثر را پخش و توزیع کنند.

■ بازخورد مخاطبان در مورد تولیدات شما چه بوده؟

بازخوردها اغلب بسیار مثبت و قابل توجه بوده که این موضوع انگیزه من و اعضای تیم را افزایش می‌داد تا با سرعت و دقت بیشتری به تولیدات بپردازیم. در بزنگاه‌های اجتماعی، وظیفه یک فرد رسانه‌ای و یک شبکه رسانه‌ای این است که محتوایی تولید کند که بازدیدهای بالا داشته باشد، وایرال شود و نقش اجتماعی-سیاسی خود را به درستی ایفا کند. حضور ما در رویدادهای مختلف موجب شد تولیداتمان با کیفیت بهتر و مقبولیت بالاتری حاصل شود. این موضوع سبب می‌شد سلیقه مخاطب با تولیدات ما همسو شود. همچنین برای ارگان‌ها و مجموعه‌های فراوانی که تولید کردیم، پس از دریافت سفارش نخست، سفارش بعدی را به ما می‌دادند.

■ چالش‌های مهم و اصلی تولیدات هوش مصنوعی چیست؟

نخست دسترسی نداشتن به اینترنت بین‌الملل و همچنین نبود دسترسی به کانفیگ‌هایی (تنظیمات اتصال) که برای ورود به هر ابزار هوش مصنوعی لازم است. دومین چالش، سرعت تغییر ابزارهای هوش مصنوعی بود؛ در فاصله زمانی میان قطعی اینترنت و دسترسی‌هایی که به هر شکلی برای ما ایجاد شد، با تغییرات و چالش‌هایی در ابزارهای هوش مصنوعی مواجه شدیم. این ابزارها به شدت حساس شده بودند و به دلیل حساسیت بالا، خروجی محدودی می‌دادند. به همین خاطر مجبور بودیم برای رسیدن به خروجی مطلوب، بارها و بارها یک دستور را تکرار کنیم تا به خروجی مناسب برسیم. این‌ها چالش‌هایی بود که در تولید داشتیم و به مرور رفع شد.

■ زیر پوشش حمایت ارگان خاصی هستید؟

آویژه مدیا یک مجموعه کاملاً مستقل رسانه‌ای است. ما از همه ارگان‌ها دعوت داشتیم تا آویژه مدیا با نشان آن‌ها پیش برود؛ با این حال تصمیم گرفتیم کاملاً به طور مستقل عمل کنیم. البته در کنار این استقلال، با نهادها و مجموعه‌های مختلف فرهنگی و رسانه‌ای از اداره کل آموزش و پرورش گرفته تا سپاه امام رضا(ع)، حوزه‌های علمیه و بسیاری از مجموعه‌های دیگر همکاری بسیار گسترده‌ای داریم.

■ بازار کار تولیدات هوش مصنوعی چگونه است و به علاقه‌مندان چه توصیه‌ای دارید؟

یکی از سریع‌ترین حوزه‌های رو به رشد در حال حاضر، بازار کار تولیدات محتوای هوش مصنوعی است. حتی درصد او سیما هم تنوع تولیدات با هوش مصنوعی نسبت به سال‌های گذشته تغییر کرده است. اگر جزو سازندگان قوی در این حوزه باشید، دست‌کم در تولید محتوای رسانه‌ای فرصت‌های زیادی برای همکاری با سازمان‌ها و در نتیجه درآمدزایی دارید. کسانی که مهارت ترکیبی رسانه و هوش مصنوعی را دارند، خیلی سریع می‌توانند وارد پروژه‌های حرفه‌ای و درآمدزا به صورت تیمی و فردی شوند. در سال‌های اخیر تیم ما آموزش‌های مدونی دیده و توانسته به تولید مطلوبی برسد.

هر فردی که کمی نگاه رسانه‌ای دارد و به تولید محتوا و دنیای رسانه علاقه‌مند است، می‌تواند وارد این حوزه شود. هیچ نیازی به تخصص خاص، مهارت زبان انگلیسی و دوره‌های سخت و پیچیده نیست؛ اما نخستین و مهم‌ترین شرط برای هر فرد، خلاقیت و نگاه هنری است. علاقه به یادگیری، انگیزه، پشتکار و استمرار هم از دیگر عوامل کلیدی موفقیت در این مسیر هستند.

گزارش

پای حرف مردم

در پیگیری گلایه‌های مخاطبان طوس از کالابرگ مطرح شد

وقتی کالابرگ از تورم جا می‌ماند

عفت رضوی | افزایش قیمت کالاهای اساسی به واسطه شرایط اقتصادی در کشور و همزمانی آن با اجرای مرحله جدید کالابرگ الکترونیکی، بار دیگر معیشت خانوارها را به یکی از اصلی‌ترین دغدغه‌های مردم تبدیل کرده است. در میان ده‌ها پیام رسیده به ستون حرف مردم طوس، آنچه بیش از همه به چشم می‌آید، درخواست برای بازنگری در شیوه حمایت از دهک‌های کم‌درآمد، کنترل بازار و جلوگیری از افزایش قیمت‌هاست. یکی از شهروندان می‌گوید: «فکری برای قشر ضعیف بکنید. واقعاً برای خرج خونه موندیم. این چه کاریه که به دهک‌های بالا هم کالابرگ میدین؟ همون رو به قشر ضعیف بدین. خواهش میکنم کالابرگ دهک‌های یک تا سه رو دو برابر کنید. واقعاً یعنی دهک‌های ۸ و ۹ و ۱۰ خیلی اوضاعشون خرابه؟» شهروند دیگری نیز با انتقاد از یکسان بودن مبلغ پرداختی می‌نویسد: «چرا کالابرگ را به دهک‌های یک تا ۱۰ مبلغ یکسان میدن؟ آخه دهک‌های بالا چه نیازی به کالابرگ دارن؟ حداقل مبلغ دهک‌های پایین را افزایش بدن».

■ چرا مبلغ کالابرگ برای دهک‌های یک تا ۱۰ یکسان است؟

بخش دیگری از گلایه‌ها به رشد مداوم قیمت‌ها بازمی‌گردد؛ موضوعی که به باور بسیاری از مردم، اثر حمایتی کالابرگ را از بین برده است. یکی از مخاطبان می‌گوید: «مسئولین جلو این گرونی‌ها رو بگیرن. این گرونی‌ها خواب رو از مردم گرفته. هر دفعه کالابرگ میدن، جنس‌ها گرون‌تر میشه. با یک تومن هیچی نمیشه خرید. مگه مسئولین خودشون خرید نمیکنن و نمیبینن این گرونی ها رو؟» شهروند دیگری نیز با اشاره به افزایش قیمت روغن می‌نویسد: «چرا هر دفعه کالابرگ واریز میشه، کالاها گرون‌تر میشه؟ روغن از ۴۵۰ بالاتر رفت و الان هم شده ۲ میلیون و ۳۰۰ هزار تومان. مسخره کردن سفره و روزگار مردم رو». روایت دیگری نیز از نابرابری در هزینه‌های زندگی حکایت می‌کند: «شوهرم در ماه ۱۰ میلیون هم کار نمیکنه، مستأجریم با دو تا بچه... توی حسابمون ۱۰ میلیون پول هم نداریم. قیمت مواد غذایی سر به فلک کشیده... دلمون خوش بود مرغ میگیریم. حالا که گوشت قرمز گرونه اونم شد خدا تومن. من با این اوضاع باید یک میلیون تومن کالابرگ بگیرم، خواهرمم که ماهی ۵۰ میلیون اجاره میگیره، اونم یک میلیون؛ آخه این چه عدالتیه؟»

در میان پیام‌ها، خانواده‌هایی با فرزندان خردسال نیز از دشواری تأمین حداقل‌های زندگی می‌گویند. مادری می‌نویسد: «واقعاً با یک میلیون چه دردی از ما دوا میشه با بچه ده ماهه و دختر هشت ساله؟ رفتم با کالابرگ برنج بگیرم، فروشنده میگه چون با کالابرگه ۳ میلیون، غیر کالابرگ ۲ میلیون و ۷۰۰ هزار تومنه. خواهش میکنم از مسئولین رسیدگی کنن». شهروند دیگری نیز با اشاره به حذف تدریجی اقلام غذایی از سفره خانواده‌ها می‌گوید: «گوشت و مرغ رو گرون کردین، از سفره مردم حذف شد، لبنیات گرون شد، از سفره مردم حذف شد. دقیقاً واسه مردم دیگه چی باقی گذاشتین که بتونن زندگی حداقلی داشته باشن؟ کالابرگ یک میلیونی شد، کنارش ۲۰ قلم خوراکی افزایش قیمت داشت. واقعاً خود شما مسئولین یک مرتبه توی بازار چرخیدین که درد مردم رو بفهمین؟ از مظلومیت و شرافت مردم این قدر سوءاستفاده نکنین لطفاً!»

در این میان، گلایه‌ها تنها به مصرف‌کنندگان محدود نمی‌شود. یکی از فروشندگان طرف قرارداد اجرای طرح کالابرگ نیز از تأخیر در پرداخت مطالبات خود خبر داده و می‌نویسد: «مغازه‌دار روستایی هستم. کالابرگ برای مردم میکشم؛ اما هنوز دولت پولش را پرداخت نکرده و در همین برنج و روغن تا حالا چند میلیون تومان زیان دیده‌ام و اصل پول هم به دستم نرسیده؛ کسی هم پاسخگو نیست». فروشنده دیگری نیز می‌گوید: «اوایل ۴۸ ساعته پول کالابرگ به حسابمان واریز میشد؛ اما الان حداقل یک ماه طول میکشه. با وجود این تمام پول هم واریز نشده از مبلغ ماه قبل ۸ میلیون باقی مانده». مجموع این روایت‌ها نشان می‌دهد مطالبه مشترک مردم، تنها دریافت کالابرگ نیست؛ بلکه انتظار دارند حمایت‌های معیشتی متناسب با شرایط اقتصادی، همراه با کنترل قیمت‌ها و اجرای عادلانه سیاست‌های حمایتی باشد.

■ افزایش اعتبار کالابرگ حتمی است؛ اما زمان آن نامعلوم

مدیر امور اجتماعی اداره‌کل تعاون، کار و رفاه اجتماعی خراسان رضوی در گفت‌وگو با طوس درباره یکسان بودن مبلغ کالابرگ برای همه دهک‌ها می‌گوید: یکسان بودن مبلغ کالابرگ برای تمامی دهک‌های مشمول، تصمیمی ملی است و در سطح دولت و هیئت وزیران اتخاذ شده و در اختیار اداره‌های کل استانی نیست. در شرایط فعلی، سیاست دولت بر این بوده که همه مشمولان به‌صورت یکسان از این حمایت برخوردار شوند. بنابراین، ما نقشی در تعیین میزان کالابرگ یا اظهار نظر درباره این سیاست را نداریم و صرفاً مجری مصوبات دولت هستیم.

حمیدرضا محمدی با اشاره به موضوع رسیدگی به تخلفات فروشگاه‌های طرف قرارداد نیز می‌افزاید: اگر فروشگاهی کالای مشمول کالابرگ را با قیمتی بالاتر از نرخ فروش نقدی عرضه کند یا مرتکب گران‌فروشی و کم‌فروشی شود، مردم می‌توانند شکایت خود را از طریق اداره کل صنعت، معدن و تجارت، سازمان تعزیرات حکومتی و اتاق اصناف ثبت و پیگیری کنند. تیم‌های مشترک بازرسی این دستگاه‌ها به‌صورت مستمر بر عملکرد فروشگاه‌ها نظارت دارند و شکایت‌ها نیز از طریق شماره ۱۲۴ قابل ثبت است.

وی درباره احتمال افزایش مبلغ کالابرگ ادامه می‌دهد: موضوع افزایش اعتبار کالابرگ حدود دو ماه پیش در دولت و وزارت تعاون، کار و رفاه اجتماعی مطرح شد و در دستور بررسی قرار گرفت. البته اجرای آن منوط به تأمین منابع مالی است و تاکنون زمان مشخصی برای اجرای این افزایش اعلام نشده است. به محض نهایی شدن تصمیم، اطلاع‌رسانی از طریق رسانه‌های رسمی انجام خواهد شد. با توجه به شرایط تورمی کشور، افزایش اعتبار کالابرگ در دستور کار دولت قرار دارد؛ اما هنوز زمان اجرای آن مشخص نیست.

■ مطالبات زیر ۱۵۰ میلیون، ماهانه پرداخت شده است

مدیر امور اجتماعی اداره کل تعاون، کار و رفاه اجتماعی خراسان رضوی درباره معیارهای دهک‌بندی خانوارها تأکید می‌کند: دهک‌بندی بر اساس مجموع درآمد و دارایی‌های خانوار انجام می‌شود. عواملی مانند مالکیت ملک، میزان درآمد و تعداد و نوع خودرو ایرانی و خارجی در تعیین دهک مؤثر هستند. به صورت کلی داشتن یک خودرو معمولی تأثیر قابل توجهی ندارد؛ اما مالکیت چند خودرو یا دارایی‌های بیشتر می‌تواند موجب تغییر دهک خانوار شود.

محمدی درباره پرداخت مطالبات گذشته فروشگاه‌های طرف قرارداد می‌گوید: در جلسه روز دوشنبه با معاون وزیر رفاه مقرر شد مطالبات فروشگاه‌های طرف قرارداد در کوتاه‌ترین زمان ممکن پرداخت شود. تا روز دوشنبه، مطالبات فروشگاه‌هایی که فروش ماهانه آن‌ها کمتر از ۱۵۰ میلیون تومان بوده، تسویه شده و پرداخت مطالبات سایر فروشگاه‌ها نیز به‌تدریج در حال انجام است.

■ ضرورت ارزیابی اثربخشی طرح کالابرگ

هدف اصلی اجرای طرح کالابرگ، کمک به تأمین امنیت غذایی خانوارها در شرایط تورمی است و دولت تلاش کرده از طریق این طرح، بخشی از فشار ناشی از افزایش قیمت کالاهای اساسی را کاهش دهد. در عین حال، مسئله افزایش اعتبار کالابرگ را نیز در دستور کار قرار داده است؛ موضوعی که مردم انتظار دارند با وجود تورم سریع‌تر اجرایی شود.

با توجه به گذشت بیش از یک سال از اجرای طرح کالابرگ در کشور و انتقادی که مردم از بی‌عدالتی در زمینه یکسان بودن آن در تمام دهک‌ها دارند، یکی از مسائل مهم در این حوزه می‌تواند توجه به شاخص‌هایی برای ارزیابی این طرح و میزان موفقیت آن باشد؛ نکته‌ای که به گفته کارشناسان هنوز از سوی وزارت مورد توجه قرار نگرفته و تاکنون گزارشی به اداره‌های استانی ابلاغ نشده است.

در گفت‌وگو با خواهر کوچک شهید سیدعلی پسندیده؛
از شهدای مردمی شیروان که در روز سوم جنگ رمضان به آسمان پر کشید، مطرح شد

شهیدِ آشپزی که برای کمک به دیگران نه نمی‌گفت

فریده خسروی | پیش از آغاز جنگ رمضان، عده‌ای وطن‌فروش و آواره که از آمریکا درخواست می‌کردند به ایران حمله کند، مدام در رسانه‌های مجازی خود می‌گفتند آمریکا فقط نظامی می‌زند و با مردم کاری ندارد؛ اما هنوز ساعاتی از آغاز حمله آمریکایی-صهیونیستی به ایران نگذشته بود که خبر حمله به مدرسه شجره طیبه میناب دل‌ها را لرزاند. ماجرای شهادت غیرنظامیان مظلوم فقط به میناب ختم نشد. روزهای بعد هم حمله به مناطق مسکونی در تهران موجب شد همه فرضیه‌هایی که بوقچی‌های دشمن می‌گفتند، غلط از آب دربیاید. البته آن‌ها باز هم از وطن‌فروشی و سفیدشویی دشمنان نه فقط خاک؛ بلکه دشمنان مردمِ ایران کوتاه نیامدند و این بار برای توجیه جنایات دشمن گفتند: «این‌ها جزو تلفات جنگی و اتفاقی عادی است». همین موضوع موجب خشمگین شدن بیشتر مردم از وطن‌فروشان تروریستی شد که جان هموطنانشان برایشان بی‌ارزش است.

کودکانی که به جرم ایرانی بودن یتیم شدند

در میان شهدای غیرنظامی که در روز سوم جنگ رمضان به شهادت رسیدند، نام شهید سیدعلی پسندیده به چشم می‌خورد؛ شهیدی که متولد اول فروردین ۱۳۶۱ در شیروان بود. علی که کارش را می‌توان یکی از بی‌ارتباط ترین مشاغل به جنگ و جزو کارهای مرتبط با زندگی روزمره خیلی از مردم دانست، روز شهادتش در یکی از خیابان‌های تهران مشغول حرفه خود؛ یعنی آشپزی بود که ناگهان بر اثر بمباران دشمن آمریکایی-صهیونیستی به درجه رفیع شهادت نائل آمد.

او که تک پسر و فرزند نخست خانواده‌اش بود، حاصل ازدواج و زندگی‌اش دو دختر پانزده و یازده ساله به نام‌های «یگانه زهرا» و «نازنین زهرا» است؛ کودکان معصومی که اکنون پدری مهربان و مسئولیت‌پذیر را تنها به جرم ایرانی بودن از دست داده‌اند.

سیده فائزه پسندیده، خواهر کوچک شهید سیدعلی پسندیده است. او درباره برادر شهیدش به خبرنگار طوس می‌گوید: برادرم چند سالی می‌شد که به تهران نرفته بود. یکباره تصمیم گرفت برای کار به آنجا برود. او گفت: «چون کارم خوب است، از من خواسته‌اند در تهران کار کنم. بعد هم خانواده‌ام را با خودم می‌برم». روزی که برادرم به شهادت رسید، دهمین روز حضورش در تهران بود.

او با بیان اینکه برادرم فکرش را هم نمی‌کرد روزی شهید شود، برای کار به تهران رفت و قرار بود پس از اینکه از نظر کار مطمئن شد، خانواده‌اش را هم به تهران ببرد، درباره آخرین تماس مادرش با برادر اظهار می‌کند: ظهر روزی که برادرم شهید شد، مادرم با او تماس گرفت و صحبت کرد. به او گفت: «پسرم بیا شیروان. الان جنگ است و در تهران ماندن خطرناک است. دخترانت اینجا نگرانت می‌شوند». برادرم در جواب به مادرم گفت: «دو سه روز دیگر ببینم چه می‌شود، برمی‌گردم. اگر اینجا باشم، در نهایت شهید می‌شوم. می‌ترسید شهید شوم؟» همان روز حدود ساعت ۵ عصر برادرم به شهادت رسید و ساعت ۱۱ و ۳۰ دقیقه شب یکی از همکارانش به ما خبر داد که این اتفاق افتاده است. همان زمانی که برای بازگشت به مادرم گفته بود، به شیروان بازگشت؛ اما این بار پیکر بی‌جانش به شهرش آمد.

برای کمک به دیگران «نه» نمی‌گفت

خواهر شهید پسندیده درباره ویژگی‌های اخلاقی برادر شهیدش با اشاره به اینکه تا به حال بداخلاقی از او ندیده بودم و همیشه آرام و با لبخند با ما صحبت می‌کرد، بیان می‌کند: او خیلی آرام، مهربان و صبور بود و با هر گروه سنی مانند خودش رفتار می‌کرد. در گفت‌وگو با بزرگسالان یک جور بود و وقتی با بچه‌ها صحبت می‌کرد مانند آن‌ها می‌شد. هر چقدر از خصوصیات اخلاقی خوب برادرم بگویم، کم گفته‌ام. او به پدر و مادرم بسیار احترام می‌گذاشت و حواسش خیلی به آن‌ها بود. پدر و مادرم هر کمکی از او می‌خواستند، انجام می‌داد.

خواهر شهید پسندیده یادآور می‌شود: پس از شهادت برادرم وقتی خانواده دور یکدیگر می‌نشینند و از او یاد می‌کنند، بیشتر از مهربانی و کمک‌هایی که به همه افراد خانواده می‌کرد، می‌گویند. همچنین از اینکه سیدعلی وقتی کسی از او کمک می‌خواست، تا جایی که می‌توانست آن کار را برایش انجام می‌داد و «نه» نمی‌گفت.

هیئتی که شهید پسندیده تأسیس کرد

او درباره ماجرای تأسیس هیئت مذهبی توسط برادرش در دوره جوانی می‌گوید: برادرم در سنین جوانی‌اش زمانی که من شش ساله بودم، بانی ایجاد یک هیئت مذهبی با دوستانش شد. یک نفر هم بانی شد و مکانی را در اختیارشان قرار داد تا وسایل هیئت را آنجا بگذارند. از آن زمان به بعد در همه مراسم‌های عزا و شادی اهل بیت(ع) در این هیئت شرکت می‌کرد و خودش از برگزارکنندگان بود. هر سال در منزل یکی از بانیان هیئت مراسم دهه‌های اول و دوم محرم و دیگر مراسم عزا و اعیاد اهل بیت(ع) را برگزار می‌کردند. پس از آنکه ازدواج کرد هم این مراسم را در منزل خودش برپا می‌کرد.

پیام مردم

@QudsKhorasan

■ درخواست رسیدگی رسانه‌ای به تأخیر چند ماهه در تحویل خودروهای سایپا. با سلام و احترام، اینجانب یکی از خریداران خودرو ساینا از شرکت سایپا هستم که با اعتماد به تعهدات این شرکت، در طرح فروش ثبت‌نام کرده و تمامی مبالغ مقرر را طبق قرارداد پرداخت کرده‌ام. با این حال، با گذشت چندین ماه از موعد قانونی تحویل خودرو، هنوز خودرو اینجانب تحویل نشده و پیگیری‌های مکرر از طریق واحدهای پاسخ‌گویی سایپا نیز نتیجه‌ای جز پاسخ‌های کلی و نامشخص را در پی نداشته است. این تأخیر طولانی، علاوه بر وارد کردن خسارت مالی، مشکلات فراوانی در زندگی شخصی و شغلی‌ام ایجاد کرده است. بسیاری از خریداران دیگر نیز با شرایط مشابه روبه‌رو هستند و همچنان در انتظار اجرای تعهدات شرکت سایپا به سر می‌برند. از آن رسانه محترم درخواست می‌شود با بررسی و انعکاس این موضوع، زمینه پاسخ‌گویی مدیران شرکت سایپا و مسئولان ذی‌ربط را فراهم کند. انتظار می‌رود مسئولان دلایل این تأخیر، زمان دقیق تحویل خودروها و برنامه جبران خسارت مشتریان را به صورت شفاف و رسمی اعلام کنند. رسانه‌ها همواره نقش مهمی در دفاع از حقوق مصرف‌کنندگان و مطالبه پاسخ‌گویی از دستگاه‌ها و شرکت‌های بزرگ داشته‌اند. امید است با پیگیری آن رسانه، این مطالبه قانونی خریداران مورد توجه قرار گیرد و از تکرار چنین مشکلاتی برای سایر شهروندان جلوگیری شود. یکی از خریداران خودرو ساینا از شرکت سایپا

■ چرا هی وعده زیاد شدن مبلغ کالابرگ رو میدن اما عملی نمیکنن؟ میری مغازه، وقتی قیمت میپرسی، حس اصحاب کهف بهت دست میده. آخه با این نفری یک‌میلیون چه دردی از ما دوا میشه؟ یعنی کسی نیست به فکر ما اقشار کم درآمد باشه؟

■ خواهش میکنم پیام من رو به گوش مسئولین مربوط به شرکت برق برسونید. چند روز پیش به خاطر قطع برق، یخچال ما خراب شد. سه روز بدون یخچال توی این هوای گرم با بچه کوچیک عذاب کشیدیم. توی روستای شترک مستأجرم و شوهرم رفتگر هست. با بدبختی پول کرایه خانه رو مجبور شدیم بدیم و یخچال رو تعمیر کنیم. کی باید جواب ما رو بده؟

■ به گوش مسئولین برسونید فکری به حال گرونی که سرسام‌آوره بکنند. بیشترین فشار به قشر کم‌درآمد جامعه میاد. شوهرم مریضه و کارگر ساده هست. دیگه نمیتونه کار کنه با دو تا بچه بزرگ که پسرم دو ساله نامزد کرده؛ اما نمیتونم بفرستمش سر زندگیش. هر روز با خانواده نامزدش دعوا داریم. با یارانه و مستمری کمیته امداد زندگی میکنیم. واقعاً زندگی کردن خیلی سخته.

■ گله‌مندیم از مسئولان بانک ملی و اینکه با گذشت یک ماه کماکان اختلال بانکی برطرف نشده و واقعاً ضربه محکمی به کارمان زدن. این مدت که بانک ملی رو قطع کردن، یک پرینت از حساب داخل شعبه نمیشه گرفت. آخه دادن پرینت چه مشکلی داره؟ اگه حمله سایبری بوده پس چرا بیشتر از یک ماه طول کشید و رفع نشد؟ اگه حمله سایبری بوده دادن پرینت حساب چه اشکالی داره؟ یعنی این‌قدر متخصصان ضعیفن که نتونستن از کوچک‌ترین مشکل جلوگیری کنن؟ امیدوارم خداوند در دل مسئولان بانک ملی و بانک‌های دیگه یک ذره رحم عطا کنه تا به مردم رحم کنن. مردمی که تا پای جان همراه مسئولان و کشورشون ایستادن و خواهند ایستاد. قدر مردم ایران رابدانید. حسبی الله ونعم الوکیل.

■ اصلاح قانون مهریه، ضرورتی برای حفظ خانواده و تشویق جوانان به ازدواج است. امروز بسیاری از جوانان به دلیل مشکلات اقتصادی، بیکاری، گرانی مسکن و افزایش سرسام‌آور قیمت طلا، از ازدواج هراس دارند. مهریه‌هایی که سال‌ها پیش با قیمت پایین سکه تعیین میشد، اکنون به تعهدات مالی بسیار سنگینی تبدیل شده و همین موضوع، رغبت بسیاری از آقایان را برای تشکیل خانواده کاهش داده است. از سوی دیگر، در برخی اختلافات خانوادگی، با کوچک‌ترین تنش، درخواست اجرای مهریه مطرح و روند توقیف اموال و اقدامات اجرایی در مدت کوتاهی آغاز میشود در حالی که برای انجام بسیاری از امور اداری و قضایی دیگر، مردم باید ماه‌ها در انتظار بمانند. این تفاوت در سرعت رسیدگی، از نگاه بسیاری از مردم نیازمند بازنگری و بررسی است. انتظار میرود مجلس شورای اسلامی با اصلاح قانون مهریه، ضمن حفظ حقوق قانونی بانوان، طرحی را تصویب کند که هم امنیت خاطر زنان حفظ شود و هم انگیزه جوانان؛ به‌ویژه آقایان برای ازدواج افزایش یابد. حمایت از خانواده باید به گونه‌ای باشد که نه حقوق هیچ‌یک از طرفین تضییع و نه قوانین به عاملی برای کاهش ازدواج، افزایش طلاق و گسترش آسیب‌های اجتماعی مانند کودکان طلاق تبدیل شود. امید است مسئولان با اصلاح قوانین، کنترل تورم و ایجاد اشتغال، زمینه تشکیل خانواده‌های پایدار و افزایش امید به آینده را برای جوانان فراهم کنند. حمیدرضا هنری ملک‌آباد. با تشکر از قدس

■ ما بیکار هستیم. هرجا میریم، پارتی بازیه. من یک جوان بیست و هشت ساله‌ام. چهار ساله توی عقد هستم. با این وضع گرونی و بیکاری هنوز نتونستم خانه جور کنم. همه‌اش اختلاف و درگیری. مگه ما چه گناهی کردیم؟ هر چی میشه چوبش رو ما بیچاره‌ها میخوریم. ما کار میخوایم، ممنون.

پاسخ روابط عمومی شهرداری منطقه ۷ به گلایه مخاطب قدس خراسان در خصوص زباله‌ها و نخاله‌های رها شده در منطقه سیدی، سپاه ۴۹

سلام، همان‌طور که در تصویر دیده می‌شود، موارد زباله نیست؛ بلکه خاک و نخاله است که متأسفانه شهروندان متخلف در زمین‌های باز انتهای سپاه تخلیه می‌کنند. ضمن تشکر از شهروند محترم، محل در برنامه پاکسازی خاک و نخاله قرار گرفته است. همچنین از شهروندان محترم درخواست می‌شود چنانچه شاهد تخلیه خاک و نخاله بودند، شماره پلاک خودرو متخلف را به ۱۳۷ اعلام کنند.

خبر

استاندار خراسان رضوی:

تدوین طرح جامع مدیریت مراسم و ترافیک پیرامون حرم مطهر ضروری است

استاندار خراسان رضوی در جلسه آسیب‌شناسی و بررسی نقاط قوت و ضعف برگزاری مراسم تشییع و تدفین پیکر رهبر شهید انقلاب اسلامی با حضور برخی مدیران دستگاه‌های اجرایی با اشاره به مهم‌ترین اصل حاکم بر برنامه‌ریزی این مراسم گفت: یک اصل در این مراسم مورد تأکید همه بود؛ اصلی که رهبر معظم انقلاب نیز بر آن تأکید داشتند، عبارت بود از آنکه مراسم در عین شکوه و عظمت، به گونه‌ای برگزار شود که امنیت، آرامش و رفاه مردم حفظ شود. خط قرمز همه ما امنیت مردم بود.

غلامحسین مظفری با تأکید بر ضرورت تدوین یک طرح جامع برای مدیریت ترافیک پیرامون حرم مطهر رضوی افزود: پیشنهاد می‌کنم از یک مشاور توانمند استفاده شود تا طرح جامع ترافیکی برای تردد سواره و پیاده، هم در شرایط عادی، هم در مراسم با جمعیت متوسط و هم در اجتماعات میلیونی، دست‌کم برای خیابان‌های منتهی به حرم مطهر تهیه شود. این طرح باید بر اساس تجربه‌های گذشته، نظر دستگاه‌های مختلف و متناسب با طرح تفصیلی شهر تدوین شود. هر کدام از ما از زاویه نگاه خود نکاتی را می‌بینیم؛ اما یک مشاور متخصص می‌تواند همه این دیدگاه‌ها را جمع‌بندی و بهترین راهکار را ارائه کند. همه دستگاه‌ها نیز در تدوین این طرح همکاری خواهند کرد.

وی با اشاره به استفاده از فناوری‌های نوین در مدیریت ترافیک اظهار کرد: امروز دسترسی به اطلاعات و تجربه‌های روز دنیا بسیار آسان است. دیگر لازم نیست برای دیدن یک تجربه موفق حتماً به کشورهای دیگر سفر کنیم. می‌توان از فناوری‌های روز دنیا استفاده کرد و دید چگونه در بزرگراه‌ها، مسیرهای رفت و برگشت متناسب با حجم ترافیک تغییر می‌کند و مدیریت هوشمند تردد انجام می‌شود.

استاندار خراسان رضوی افزود: در خیابان امام رضا(ع) و سایر خیابان‌های منتهی به حرم مطهر نیز استفاده از چنین فناوری‌هایی شدنی است. حتی می‌توان با کمک سامانه‌های هوشمند و اتاق کنترل، بدون نیاز به حضور گسترده نیروهای انسانی، مدیریت تردد را انجام داد. اگر یک بار برای این زیرساخت‌ها هزینه شود، در همه مراسم‌های آینده قابل استفاده خواهد بود.

استاندار خراسان رضوی با اشاره به مشکلات ترافیکی تقاطع‌های خیابان امام رضا(ع) گفت: یکی از اصلی‌ترین گره‌های ترافیکی در این مسیر، تقاطع‌های عابر پیاده است. ساخت پل‌های عابر به دلیل تأثیر بر منظر و دید حرم مطهر مناسب نیست و اجرای زیرگذر نیز به خاطر وجود قطارشهری و محدودیت‌های فنی، پیچیدگی‌های خاص خود را دارد؛ اما بی‌شک می‌توان با استفاده از تجربه‌های موفق داخلی و خارجی راهکار مناسبی برای این موضوع پیدا کرد.

وی بیان کرد: در برخی شهرها طراحی فضاهای زیرسطحی به گونه‌ای صورت گرفته که علاوه بر تسهیل تردد مردم، فضای تجاری و اقتصادی مناسبی نیز ایجاد شده است. در اطراف حرم مطهر نیز می‌توان از ظرفیت سرمایه‌گذاران استفاده کرد تا ضمن حل بخشی از مشکلات ترافیکی، فضاهای خدماتی و اقتصادی مناسبی نیز ایجاد شود. این موضوع نباید صرفاً به‌عنوان یک هزینه دیده شود؛ بلکه می‌تواند با مشارکت بخش خصوصی اجرایی شود.

مظفری با اشاره به وضعیت میدان بیت‌المقدس و خیابان‌های امام رضا(ع) و خسروی اظهار کرد: در این محدوده‌ها حجم بالای تردد زائران و شهروندان سبب ایجاد ترافیک آزاردهنده می‌شود. در عین حال ظرفیت ایجاد فضاهای فرهنگی، خدماتی و اقتصادی نیز وجود دارد و می‌توان با طراحی مناسب، هم آرامش مردم را تأمین کرد و هم از این ظرفیت‌ها بهره برد.

وی تأکید کرد: لازم است یک مشاور توانمند انتخاب شود تا علاوه بر ارائه طرح جامع، دستورالعملی دائمی برای برگزاری مراسم‌های ملی و مذهبی در مشهد تهیه کند. باید از قبل مشخص باشد که در هر مناسبت، متناسب با حجم جمعیت، چه مسیرهایی مسدود یا باز شود، شیوه مدیریت ترافیک چگونه باشد و هر دستگاه چه مسئولیتی را بر عهده بگیرد.

مظفری در ادامه بر ضرورت ساماندهی سیمای شهری تأکید کرد و گفت: از معاون هماهنگی امور عمرانی استاندار و شهردار درخواست دارم موضوع نما و منظر خیابان‌های شهر را جدی بگیرند. فضای به‌هم‌ریخته و مغشوشی که امروز در تابلوها، نماها و ساختمان‌های خیابان‌های منتهی به حرم مطهر وجود دارد، زیبنده مشهد نیست.

وی افزود: اگر امروز در خیابان امام رضا(ع) یا سایر معابر منتهی به حرم مطهر ساخت‌وسازی انجام می‌شود، باید سازندگان ملزم به رعایت ضوابط مشخص معماری باشند. اگر سال‌های گذشته دستورالعملی برای نما و منظر این خیابان‌ها وجود داشت، امروز با این ناهماهنگی در ارتفاع ساختمان‌ها و شکل نماها مواجه نبودیم.

مظفری ادامه داد: پیشنهاد می‌کنم برای ساماندهی نما و منظر خیابان‌های منتهی به حرم منور، یک مشاور متخصص انتخاب شود تا الگوی مشخصی برای این محدوده و سپس برای سایر نقاط شهر؛ به‌ویژه مناطقی که ساخت‌وساز جدید در آن‌ها صورت می‌گیرد، تدوین شود. این موضوع هم به نفع مردم است و هم به ارتقای هویت شهری مشهد کمک می‌کند.

خراسان شمالی

تقویت زیرساخت آبی استان با حفاری ۷۳ حلقه چاه

مدیرعامل شرکت آب و فاضلاب خراسان شمالی گفت: عملیات حفاری ۷۳ حلقه چاه جدید در مناطق شهری و روستایی استان با هدف افزایش ظرفیت تولید و تأمین پایدار آب آشامیدنی با هزار و ۷۱۰ میلیارد ریال اعتبار در دستور کار قرار گرفت.

امیر فاطمی در گفت‌وگو با ایرنا افزود: با بهره‌برداری از این چاه‌ها، ظرفیت تأمین آب شرب خراسان شمالی ۸۹۵ لیتر بر ثانیه افزایش خواهد یافت.

وی با اشاره به ابعاد این طرح‌های توسعه‌ای اظهار کرد: از مجموع ۷۳ حلقه چاه در حال حفاری، ۵۵ حلقه مربوط به طرح‌های سال ۱۴۰۴ و ۱۸ حلقه نیز در چارچوب قراردادهای سال ۱۴۰۵ است که رویکرد اصلی جبران کمبود منابع موجود و افزایش تاب‌آوری شبکه‌های آب‌رسانی در بخش‌های شهری و روستایی است.

مدیرعامل شرکت آب و فاضلاب خراسان شمالی ادامه داد: ۲۸۷ هزار نفر از اهالی استان از مزایای این طرح بهره‌مند می‌شوند.

فاطمی با اشاره به وضعیت پیشرفت طرح‌ها گفت: تاکنون حفاری ۲۸ حلقه چاه به اتمام رسیده و عملیات تجهیز هفت حلقه چاه نیز انجام شده است.

وی افزود: این چاه‌ها پس از انجام آزمایش‌های لازم و اتصال به تأسیسات آب‌رسانی به زودی وارد مدار بهره‌برداری می‌شوند. فرایند تجهیز چاه‌ها شامل ساخت اتاقک، تأمین و نصب الکتروپمپ، اجرای خطوط انتقال و برق‌رسانی است که با هدف اتصال سریع منابع به شبکه، در کوتاه‌ترین زمان ممکن انجام می‌شود.

مدیرعامل شرکت آب و فاضلاب خراسان شمالی با اشاره به چالش‌های موجود در بخش منابع آبی استان اظهار کرد: با توجه به کاهش نرخ بارندگی‌ها، افت سطح منابع زیرزمینی و افزایش تقاضا برای مصرف، توسعه منابع جدید در کنار مدیریت مصرف و کاهش میزان هدررفت آب از اولویت‌های اصلی شرکت آب و فاضلاب استان است.

خراسان جنوبی

صدور و تمدید ۱۶۹ مجوز فعالیت صنایع دستی در استان

معاون صنایع دستی اداره کل میراث فرهنگی، گردشگری و صنایع دستی خراسان جنوبی از ساماندهی و صدور ۱۶۹ فقره مجوز فعالیت برای هنرمندان و صنعتگران استان خبر داد.

حسنعلی فولادی با تأکید بر اهمیت حمایت از جامعه هنری استان اظهار کرد: در راستای حمایت از هنرمندان، صنعتگران و همچنین ساماندهی فعالان رشته‌های مختلف هنری، این معاونت در سه ماهه ابتدایی سال ۱۴۰۵ در مجموع موفق به صدور و تمدید ۱۶۹ مجوز فعالیت در حوزه صنایع دستی شده است.

وی تشریح کرد: از مجموع مجوزهای صادر شده، ۱۵۷ فقره مربوط به پروانه‌های تولید انفرادی بوده که با هدف ارتقای امنیت شغلی هنرمندان و بهره‌مندی آن‌ها از مزایای قانونی صادر و یا تمدید شده است.

معاون صنایع دستی اداره کل میراث فرهنگی، گردشگری و صنایع دستی خراسان جنوبی همچنین با اشاره به نقش کارت شناسایی در فعالیت حرفه‌ای صنعتگران گفت: علاوه بر پروانه‌های تولید، ۱۲ فقره کارت شناسایی نیز برای فعالان صنایع دستی صادر شده که به عنوان پشتوانه‌ای قانونی، مسیر حضور این عزیزان را در بازارهای کار و عرصه‌های نمایشگاهی هموارتر می‌کند.

فولادی افزود: توسعه، ترویج و حمایت از صنایع دستی به‌عنوان یکی از مهم‌ترین زنجیره‌های ارزش در خراسان جنوبی، همواره در اولویت برنامه‌های این معاونت قرار دارد. تسهیل در فرایند صدور مجوزها، گامی اساسی در راستای رونق معیشت خانواده‌های فعال در این حوزه و تقویت اقتصاد هنر در سطح استان است.

سواحل جنوب شرق ایران با وجود ظرفیت‌های اقتصادی و ژئوپلیتیکی اما با کمبود زیرساخت مواجه است

«مکران» غنی از ثروت، محروم از توسعه

فاطمه طالبیان شریف | سواحل مکران به‌عنوان یکی از مناطق دارای ظرفیت‌های مهم اقتصادی، تجاری و ژئوپلیتیکی کشور، همواره مورد توجه برنامه‌های توسعه‌ای قرار داشته است.

با این حال، بهره‌گیری کامل از توانمندی‌های این منطقه نیازمند شناخت دقیق چالش‌ها و موانعی است که در مسیر رشد و پیشرفت آن قرار گرفته‌اند. بررسی عوامل مؤثر بر کندی روند توسعه، از مسائل مدیریتی و زیرساختی گرفته تا جنبه‌های اجتماعی و اقتصادی، می‌تواند به درک بهتر شرایط موجود و ترسیم مسیرهای مؤثر برای دستیابی به توسعه‌ای پایدار و متوازن در این منطقه کمک کند. در این زمینه با دکتر سیدهادی طیب‌نیا، دانشیار دانشگاه سیستان و بلوچستان به گفت‌وگو نشستیم.

■مهم‌ترین عوامل بازدارنده توسعه سواحل مکران در دهه‌های گذشته چه بوده و کدام یک بیشترین تأثیر را داشته است؟

تقریباً سه عامل اصلی وجود دارد که شامل عوامل سیاسی و اداری، اقتصادی و فرهنگی ـ اجتماعی می‌شود.

۱. عامل فرهنگی ـ اجتماعی: در دسته‌بندی فرهنگی ـ اجتماعی، عمدتاً مسئله این است که توسعه و پیشرفت در فرهنگ بلوچستان هنوز جایگاه واقعی خودش را پیدا نکرده است؛ یعنی بحث توسعه و جلو رفتن هنوز آن طور که باید در فرهنگ اجتماعی نهادینه نشده است؛ چرا که همچنان فرهنگ قومی ـ مذهبی خاص منطقه وجود دارد و عمدتاً مبتنی بر توسعه نیست. متأسفانه این فرهنگ بیشتر مبتنی بر مذهب و مسائلی است که شاید بتوان نام آن را نوعی تقدیرگرایی گذاشت. بنابراین عامل فرهنگی ـ اجتماعی بسیار پررنگ است.

یکی از عوامل بسیار مهم دیگر در این زمینه نقش خود مردم منطقه است. یعنی خود مردم بلوچ هنوز به آن پختگی و بلوغ لازم نرسیده‌اند که بتوانند توسعه را به این شکل و با این مدل دنبال کنند. هنوز در برخی موارد در فضای دهه‌های گذشته باقی مانده‌اند. در این میان، حاکمیت می‌تواند نقش میانجی و تسهیلگر ایفا کند تا مردم به سمت پیشرفت و توسعه حرکت کنند؛ از طریق اجرای طرح‌هایی که مثبت و سازنده باشند و موجب شوند مسیر حرکت جامعه به سمت فعالیت‌های توسعه‌محور باشد، نه به سمت قاچاق بنزین و مسائل مشابه.

۲. عامل اقتصادی: در بحث اقتصادی، مسئله اصلی این است که اشتغالات موجود در آنجا متأسفانه تحت تأثیر قاچاق قرار گرفته است. یکی از موانع توسعه، بحث قاچاق سوخت و قاچاق انسان است که در آن منطقه بسیار پررنگ شده است. دانشجویانی را سراغ دارم که حتی از ادامه تحصیل بازمانده‌اند؛ صرفاً به خاطر اینکه وارد بحث قاچاق سوخت شده‌اند. می‌گویند درآمد خیلی خوبی دارد؛ شبی ۵ یا ۱۰ میلیون تومان درآمد کسب می‌شود و دیگر دلیلی برای ادامه تحصیل نمی‌بینند.

بحث دیگر، همان طرح رزاق است که به نظر من خود آن هم به نوعی مانع ایجاد کرده است. به شکلی که مردم بلوچ منتظر مانده‌اند تا ماهیانه مبلغی به حسابشان واریز شود و دیگر نیازی به انجام کار خاصی احساس نکنند. این موضوع هم به نظر من یکی دیگر از موانع بزرگ توسعه است.

۳. عامل سیاسی ـ اداری: توجه حاکمیت در دوره‌های گذشته، نسبت به منطقه مکران با کم‌لطفی همراه بوده و آن طور که باید به این منطقه توجه نشده است. در دوره شهید رئیسی این توجه تقریباً شروع شد و در دوره آقای پزشکیان نیز ادامه پیدا کرد. توجه‌ها به سمت این منطقه جلب شد و حتی رهبر شهید انقلاب نیز اشاره کردند که مکران باید مورد توجه ویژه قرار بگیرد و ظرفیت‌های آن به شکل خاص دیده شود.

متأسفانه اکنون در بحث جنگ، منطقه تا حدی آسیب زیادی دیده و اکنون نیز شاهد شرایطی هستیم که چالش‌های بزرگ‌تری ممکن است ایجاد شود.

■مهم‌ترین دلیل فاصله میان وعده‌های توسعه و واقعیت موجود را چه می‌دانید؟

اگر بخواهم در سطح ملی و کلان هم به این موضوع اشاره کنم، یکی از مهم‌ترین دلایل این فاصله، شعارگرایی است. بلوچستان بخش جنوبی استان را شامل می‌شود؛ یعنی مناطقی مانند نیکشهر، ایرانشهر، مناطق پایین‌تر و منطقه مکران که چابهار نیز در این محدوده قرار می‌گیرد. در بسیاری از مسائل اداری و در نظام پیشرفت و توسعه، تأکید زیادی بر شعارها، وعده‌ها و بزرگ‌نمایی اهداف وجود دارد؛ یعنی مطرح می‌شود که باید این اتفاق‌ها رخ دهد و این منطقه باید به چنین جایگاهی برسد، اما در عمل آن طور که باید، اقدام‌های لازم اجرا نمی‌شود.

وقتی وارد مرحله اجرا می‌شویم، مسائلی مانند کمبود یا مشکلات بودجه‌ای، موانع اداری، چالش‌های فرهنگی و مسائل متعدد دیگر مطرح و موجب می‌شود میان وعده‌ها و واقعیت فاصله ایجاد شود. باید فاصله میان حرف و عمل کمتر شود؛ چراکه توسعه زمانی اتفاق می‌افتد که وعده‌ها از مرحله بیان و شعار عبور کرده و در عمل اجرایی شوند.

■نقش زیرساخت‌های حمل و نقل، انرژی، آب، ارتباطات و خدمات عمومی در محدود شدن سرمایه‌گذاری و توسعه سواحل مکران چیست؟

زیرساخت‌ها نقش بسیار کلیدی و مهمی در توسعه سواحل مکران دارند؛ چراکه بنده خودم مراجعات مستقیم به این منطقه داشته‌ام و از نزدیک با شرایط آنجا آشنا هستم. متأسفانه یک راه بیشتر وجود ندارد؛ یکی از مسیرهای اصلی، مسیر نیکشهر است که بخشی از آن کوهستانی بوده و شرایط خاص خود را دارد. مسیر نیکشهر به سمت چابهار نیز مسیر مناسب‌تری محسوب می‌شود، اما با این حال، هنوز هم این مسیر به صورت دوطرفه مورد استفاده قرار می‌گیرد.

در حوزه حمل و نقل ریلی، خوشبختانه در دوره شهید رئیسی و آقای پزشکیان اقداماتی برای توسعه خطوط ریلی آغاز شده و این پروژه در حال ساخت است که اتفاق مثبتی محسوب می‌شود؛ اما همچنان تا رسیدن به جایگاه مطلوب فاصله زیادی وجود دارد. اتصال منطقه جنوب‌شرقی کشور به مناطق مرکزی ایران از اهمیت بسیار بالایی برخوردار است، اما متأسفانه وضعیت فعلی زیرساخت‌های حمل و نقل بسیار نامناسب است. جاده‌ها عمدتاً کیفیت پایینی دارند، پرترافیک هستند، عرض مناسبی ندارند و در بسیاری از نقاط حتی آزادراه یا اتوبان به معنای واقعی وجود ندارد. در استان سیستان و بلوچستان، تنها در سال‌های اخیر چند کیلومتر مسیر اتوبانی ایجاد شده، اما هنوز شبکه گسترده‌ای از اتوبان در منطقه وجود ندارد و بیشتر مسیرها جاده‌های باریک هستند.

از طرف دیگر، شرایط اقلیمی منطقه نیز بر آسیب‌پذیری زیرساخت‌ها تأثیر می‌گذارد. بارندگی‌های موسمی که تقریباً حدود ۶ماه از سال ادامه دارد، سبب آسیب دیدن جاده‌ها، سازه‌های حمل و نقل و پل‌ها می‌شود. در بسیاری از موارد، پل‌ها زیر آب می‌روند و همین مسئله مشکلات جدی برای ارتباطات و توسعه منطقه ایجاد می‌کند.

حاکمیت در مجموعه خود اقداماتی را آغاز کرده، به‌ویژه در زمینه توسعه خطوط ریلی که گام مثبتی است؛ اما هنوز تا رسیدن به جایگاه واقعی و مورد نیاز منطقه فاصله زیادی وجود دارد. یکی از دلایل این مسئله نیز گستردگی کشور، محدودیت‌های بودجه‌ای و محدود بودن امکانات اجرایی است.

■تأثیر موانع زیست محیطی بر روند توسعه مکران و چگونگی ایجاد تعادل میان توسعه، حفظ محیط زیست و منافع جوامع محلی را چگونه ارزیابی می‌کنید؟

با توجه به اینکه در جنوب بلوچستان پوشش جنگلی گسترده‌ای نداریم، این موضوع شاید به اندازه برخی عوامل دیگر پررنگ نباشد؛ اما با این حال، مسائل زیست محیطی همچنان تأثیرگذار هستند.

یکی از مهم‌ترین مسائل در این حوزه، موضوع فرهنگ‌سازی، مدیریت پسماند و نقش شهرداری‌ها و دهیاری‌ها در این زمینه بوده که متأسفانه بسیار کمرنگ است. در بسیاری از مناطق، زباله‌ها به شکل مناسبی مدیریت نمی‌شوند و در کنار رودخانه‌های کوچک و منابع آبی دپو می‌شوند. این مسئله سبب ایجاد آسیب‌های جدی به محیط زیست و در نهایت به زندگی مردم مناطق پایین‌دست می‌شود.

این موضوع به‌خصوص در منطقه چابهار و سواحل مکران اهمیت بیشتری پیدا می‌کند؛ چراکه دفع نامناسب پساب‌ها و ورود فاضلاب‌های شهری و کشاورزی به داخل دریا و رودخانه‌ها، از جمله مشکلات جدی منطقه است. ادامه این روند می‌تواند به منابع طبیعی، اکوسیستم دریایی و سلامت جامعه آسیب وارد کند و خود به مانعی برای توسعه پایدار تبدیل شود. با این حال مسائل زیست محیطی در مقایسه با برخی موانع دیگر، در جایگاه‌های بعدی قرار می‌گیرند و مهم‌ترین مانع توسعه منطقه محسوب نمی‌شوند؛ اما توجه به آن برای ایجاد توسعه پایدار و حفظ منافع جوامع محلی ضروری است.

■وضعیت جذب سرمایه‌گذاری داخلی و خارجی در منطقه مکران، ظرفیت‌ها و موانع موجود را چطور می‌بینید؟

متأسفانه در زمینه جذب سرمایه‌گذاری داخلی و خارجی با محدودیت‌های جدی مواجه هستیم. در این منطقه سرمایه‌گذارانی هستند که تمایل به ورود و فعالیت دارند، اما برخی عوامل و موانع که مشخص نیست دقیقاً منشأ حاکمیتی، مردمی، فرهنگی یا عوامل دیگر دارند سبب می‌شوند سرمایه‌گذار نتواند به نتیجه مطلوب برسد.

سرمایه‌گذار وقتی شرایط را مقایسه می‌کند، ممکن است با خود بگوید به جای اینکه در بلوچستان سرمایه‌گذاری کنم، در مناطقی مانند تهران سرمایه‌گذاری کنم که با اطمینان بیشتری فعالیت می‌کنم و بازدهی مناسبی هم دارد. همین مسئله موجب می‌شود جذابیت سرمایه‌گذاری در مکران کاهش پیدا کند.

یکی از مهم‌ترین موانع، مسئله امنیت است. متأسفانه مواردی مانند گروگان‌گیری، حمله به پیمانکاران محلی و مشکلات امنیتی وجود دارد، در برخی موارد، تجهیزات و وسایل حمل و نقل پیمانکاران آسیب دیده یا مورد حمله قرار گرفته است که مجموع این مسائل موجب شده سرمایه‌گذار احساس امنیت لازم برای حضور و فعالیت در منطقه را نداشته باشد.

کاهش سطح امنیت موجب شده ورود سرمایه به منطقه بسیار محدود باشد. در زمینه سرمایه‌گذاری خارجی نیز مسئله تحریم‌ها تأثیر بسیار زیادی داشته است. به‌خصوص در مورد کشورهایی مانند هندوستان که تمایل به حضور و سرمایه‌گذاری در منطقه داشتند، اما به دلیل فشارهای خارجی برخی طرح‌های توسعه‌ای در بنادر مکران با مشکل مواجه شدند و در نهایت در حالت تعلیق قرار گرفتند.

■چالش‌های حکمرانی، سیاست‌ها، قوانین و ساختارهای مدیریتی و تأثیر آن‌ها بر کندی روند توسعه سواحل مکران چگونه است؟

متأسفانه نظام بروکراسی در ایران، نظامی بسیار دست‌وپاگیر و کند است. فرایند تصمیم‌گیری و انتقال یک تصمیم از سطح ملی تا رسیدن به مرحله اجرا، مسیر بسیار طولانی دارد و همین زنجیره طولانی سبب کند شدن روند اجرا می‌شود. گاهی ممکن است ۶ماه تا یک سال زمان ببرد تا یک طرح از مرحله تصمیم‌گیری به مرحله ارائه و اجرا برسد. حتی پس از رسیدن طرح به مرحله اجرا نیز موانع زیادی وجود دارد. یکی از مهم‌ترین مشکلات، مسئله تورم ساختاری در کشور است. موانع اداری و ساختاری در کشور بسیار پررنگ هستند. بروکراسی شدید، کندی در تصویب طرح‌ها و پیچیدگی فرایندهای اجرایی از جمله عواملی هستند که سرعت توسعه را کاهش می‌دهند. به همین دلیل، ریشه این مسائل باید به صورت ساختاری در نظام حکمرانی کشور اصلاح شود. در برخی موارد حتی می‌توان به جای افزایش قوانین و مقررات، به سمت مقررات‌زدایی حرکت کرد.

■نقش مردم بومی را در برنامه‌های توسعه سواحل مکران چگونه می‌بینید؟

در دوره‌های گذشته، به‌ویژه طی سه تا چهار دهه اخیر نقش مردم بومی در برنامه‌های توسعه سواحل مکران بسیار کمرنگ بوده است. بسیاری از تصمیم‌های توسعه‌ای عمدتاً در تهران اتخاذ شده و سپس در سواحل مکران، در جنوب شرق ایران، اجرا شده‌اند؛ بدون آنکه مردم محلی نقش مؤثری در فرایند تصمیم‌گیری، برنامه‌ریزی و اجرای طرح‌های توسعه داشته باشند.

در حدود ۱۰ تا ۱۵ سال اخیر توجه بیشتری به مشارکت مردم بومی شده، اما این میزان مشارکت همچنان از حد مطلوب فاصله دارد. یکی از مسائل مهم در این زمینه، ضرورت آموزش و توانمندسازی مردم محلی است. مردم محلی هنوز آموزش‌های لازم برای توسعه و توسعه‌پذیری را ندیده‌اند. اگر مشارکت واقعی مردم بومی در برنامه‌های توسعه سواحل مکران شکل بگیرد، بدون تردید طرح‌ها نتایج بهتری خواهند داشت و میزان موفقیت و بهره‌وری آن‌ها افزایش خواهد یافت. در غیر این صورت، ممکن است برخی طرح‌ها پس از چند سال کمرنگ یا فراموش شوند و نتوانند به اهداف مورد انتظار دست پیدا کنند.

■برنامه‌ای وجود دارد که آموزش نیروی انسانی بومی را متناسب با نیازهای آینده این سواحل دیده باشد یا در حال اجرا باشد؟

در حال حاضر برنامه‌هایی برای آموزش نیروی انسانی بومی وجود دارد، اما این برنامه‌ها عمدتاً در مقیاس‌های کوچک محلی مانند روستاها اجرا می‌شوند و بیشتر ماهیتی مقطعی و کوتاه‌مدت دارند. هنوز یک برنامه جامع، بلندمدت و مستمر که هدف آن آموزش مردم محلی در راستای توسعه پایدار سواحل مکران و آماده‌سازی آنان برای نقش‌آفرینی در فرایند توسعه باشد، به‌طور کامل تدوین یا اجرایی نشده است.

البته در دانشگاه اقدام‌هایی در این زمینه انجام شده است؛ از جمله تهیه طرح توسعه آمایش سرزمین استان که به استانداری ارائه و ابلاغ شده است. با این حال، به نظر می‌رسد یکی از چالش‌های اصلی در مسیر اجرای این برنامه‌ها، تأمین اعتبارات و منابع مالی باشد که اگر اجرایی شود احتمال کاهش موانع از طرف مردم هم وجود دارد.

■اگر همین روند فعلی ادامه پیدا کند جایگاه مکران در ۱۰سال آینده را چطور می‌بینید؟

روند خیلی مثبت نیست ولی خیلی اتفاق‌های مثبت بزرگی افتاده است. عامل اصلی، تحریم‌هاست و اگر بحث نقش موانع نظام اداری سیاسی ایران برطرف شود شرایط می‌تواند تغییر کرده و سواحل مکران در جایگاه حکمرانی کشور جایگاه ویژه و خاصی پیدا کند. در حال حاضر در تنگه هرمز درگیری زیاد است اما در چابهار درگیری زیادی نداریم و می‌توانیم به اینجا به عنوان یک هاب منطقه‌ای در راستای صادرات و واردات کل منطقه مثل پاکستان و هندوستان که از آب‌های آزاد دور هستند و حتی افغانستان نگاه کنیم.

■چه راهکارهایی برای رفع موانع توسعه سواحل مکران پیشنهاد می‌دهید؟

تغییر نگاه حاکمیت و نظام حکمرانی کشور به منطقه مکران، مجلس، قوه مجریه و مسئولان محلی و استانداری‌ها نگاهی بلندمدت باشد. اگر نگاه بلندمدت کلانی باشد بدون شک این موانع برداشته خواهد شد و خیلی کمرنگ می‌شوند. شما اگر اراده توسعه در منطقه مکران و در سواحل جنوب کشور داشته باشید قطعاً این ایده در مرحله ۵ تا ۱۰سال آینده عملی و اجرا خواهد شد و به توسعه خواهیم رسید.

در مرحله دوم به نظرم بحث مسائل فرهنگی اجتماعی میان مردم است که باز هم حاکمیت باید ورود کند و مردم تقریباً در طرح‌های توسعه‌ای مشارکت کنند و نظر بدهند. بحث‌های اقتصادی هم بحث‌های مرزی است؛ مرز آنجا یک اولویت مثبت است اما متأسفانه در کشور ما این به یک تهدید برای ما در منطقه بلوچستان تبدیل و موجب شده مردم به سمت قاچاق بنزین بروند.

جدول ۹۴۹۶

طراح: محمدرضا علی‌زاده zadehalireza@gmail.com

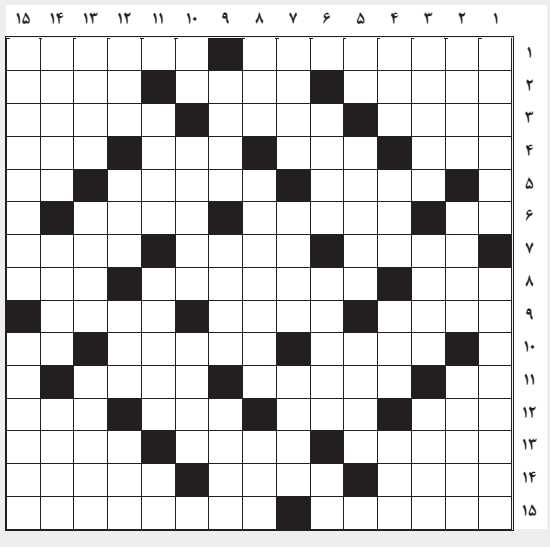

■افقی

۱. از مناطق دیدنی خسروشهر که زندانی تاریخی مربوط به عصر صفویه را در خود جای داده است - شبه‌جزیره‌ای در اروپا ۲. یاری رساندن - مزاح - نقاش ۳. نسوان - میوه‌ای ریز و خوشمزه و از خشکبار صادراتی - از نسخ کم‌اقبال سیستم عامل ویندوز ۴. پسوند فاعلیت - قلمه گیاه - چوب شکسته‌بندی - برنده ۵. نامی پسرانه به‌معنی هوشیار - بخشی از جمله - ویتامین جدولی ۶. ماهی کنسروی - زبانی از خانواده زبان‌های هندی و اروپایی - کوسه در گویش جنوبی‌ها ۷. نوعی کاغذ نامرغوب - باطل کننده - مثل و مانند ۸. واحد سرعت هواپیما - لقب شیخ شمس‌الدین محمد بن مکی بن احمد عاملی نبطی جزینی از فقهای بزرگ شیعی - سیم اتصال زمین ۹. حرکت داشتن - از علوم انسانی - فاکتور کالا ۱۰. چرخ خودرو - از سدهای تأمین‌کننده آب شرب تهران - عدد تنفسی ۱۱. نت میانی - نوعی ماهی خوراکی دریای خزر - ظرف گلی ۱۲. واحد - آجر نپخته - رسوب ته‌جوی - دعای زیر لب ۱۳. رشته‌های زردرنگ که استخوان‌ها را به هم وصل می‌کند - نام پسرانه فرنگی - ایالتی در شمال غربی هندوستان ۱۴. نومید - خودرویی بازنشسته از خانواده ساپیا - دچار شدن ۱۵. حداقل - از معبران خواب

■عمودی

۱. رجعت - ماوراءالطبیعه ۲. افراد مورد اعتماد - سنت حسنه ازدواج - گرامیداشت ۳. سلاحی مانند شمشیر با تیغه راست و پهن - جهان باقی - ویرایش ادبی ۴. دیدنی نظامی - از پی‌غذاها - نوعی شیرینی سوغات کرمانشاه - فرزند ذکور ۵. نام ترکی - رازونیاز با معبود - رمه اسبان وحشی ۶. خوش‌گذرانی - باجناق - هزار کیلو ۷. شناس - سمت راست - ظرف جوش آوردن آب ۸. شایسته - همدم دیرین گلدسته صحن انقلاب حرم مطهر رضوی - بیماری مرگامرگی ۹. نانوا - توانایی - برگزیده و خالص ۱۰. حرف دوم انگلیسی - قدیمی‌ترین وسیله تبلیغاتی - سمت چپ ۱۱. نیمه‌گرم - زیلوبافی - پایه و اساس ۱۲. از گویش‌های محلی در کشورمان - بخشیدن - شهری صنعتی در ایالت تورینگن آلمان - رنگ آرامش‌بخش ۱۳. نوار ضبط صدا - نوعی نان ضخیم سنتی - چلچراغ ۱۴. کباب - پاره‌تن خمپاره - شاخه‌ای از اتومبیلرانی ۱۵. در هنگام بروز خسوف، کسوف، زلزله و امثال آن واجب می‌شود - مسرور
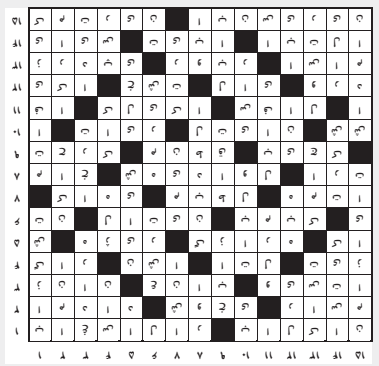
حل جدول