WWW.QUDSONLINE.IR

سه‌شنبه ۲۰ مرداد ۱۴۰۵ | ۲۷ صفر ۱۴۴۸ | ۱۱ آگوست ۲۰۲۶ | سال سی و نهم | شماره ۱۰۹۹۹ | ۸ صفحه سراسری + ۸ صفحه روزنامه استانی | قیمت ۱۰۰۰۰ تومان

قدس
روزنامه صبح ایران

بررسی پیوند تمدنی ایران و امام رضا(ع) با بازخوانی سیره رضوی در گفت‌وگو با آیت‌الله تحریری

ایران امام رضا(ع)؛ خونخواه و جانفدا

بازخوانی لحظات پایانی حیات پیامبر اکرم(ص) در نوشتاری از آیت‌الله‌العظمی سبحانی

مرا به رفیق اعلی ملحق بگردان

نگاهی تطبیقی به سیره نبوی و تقابل حق و باطل در روزگار ما؛ گفت‌وگو با حجت‌الاسلام یوسفی

همراه با محمد مصطفی(ص)؛ از اسارت فرعون‌ها تا آقایی ملت‌ها

گفت‌وگو با نویسندگان کتاب «گاهِ گم‌شدگان» که به تازگی روانه بازار شده است

وقتی خاطره‌ها راهی حرم می‌شوند

گزارش میدانی قدس از پیاده‌روی زائران رضوی در جاده قدیم مشهد - نیشابور

پیاده تا مشهد؛ قصه دلدادگان امام مهربانی‌ها

علی‌اکبر شیشه‌چی

رهبر معظم انقلاب در احکامی جداگانه ضمن انتصاب ۶ فرمانده عالی‌رتبه در ستاد کل نیروهای مسلح، سپاه پاسداران و بسیج مستضعفین شرح وظایف جدیدی برای نیروهای نظامی کشور تعیین کردند

بازطراحی فرماندهی میدان

۲

تولیت آستان قدس رضوی:

آزادی زندانیان جرایم غیرعمد، تبلور سیره اهل‌بیت(ع) در گره‌گشایی از زندگی مردم است

روایت

واشنگتن پس از عقب‌نشینی از تشدید نظامی، امید خود را به محاصره بسته است؛ ایران نیز هرمز را بسته نگه داشته و می‌کوشد هزینه تداوم وضع موجود را به مسئله‌ای مشترک برای آمریکا و اقتصاد منطقه تبدیل کند

جنگ وارد نبرد زمان می‌شود

۲

یادداشت

زهره کهندل

امام مهربان همه ما

۶

بسم الله الرحمن الرحیم

تولیت آستان قدس رضوی

جناب آقای دکتر محسن رضایی

انتصاب جناب‌عالی به‌عنوان نماینده مقام معظم رهبری و دبیر شورای‌عالی امنیت ملی که نشان دهنده تجارب ارزشمند، توانمندی و نگاه راهبردی‌تان در مقطع حساس کنونی است را تبریک عرض می‌نمایم.
بی‌تردید اعتماد رهبر معظم انقلاب اسلامی به جناب‌عالی در این مسئولیت مهم، با پشتوانه سال‌ها مجاهدت و تجربه در عرصه‌های مختلف دفاعی، مدیریتی و راهبردی، می‌تواند در تقویت انسجام ملی، صیانت از مصالح و منافع کشور و پیشبرد اهداف بلند نظام مقدس جمهوری اسلامی ایران، منشاء آثار و برکات ارزشمندی باشد.
اینجانب در جوار بارگاه ملکوتی حضرت ثامن‌الحجج علی‌بن‌موسی‌الرضا علیه‌السلام، از درگاه خداوند متعال توفیق روزافزون جناب‌عالی را در انجام این مأموریت خطیر مسألت داشته و امیدوارم در پرتو رهنمودهای حکیمانه مقام معظم رهبری، شاهد عزت و اقتدار روزافزون ایران اسلامی و تقویت همبستگی و انسجام ملی باشیم.

احمد مروی

بسم الله الرحمن الرحیم

تولیت آستان قدس رضوی

جناب آقای دکتر محمدباقر ذوالقدر

انتصاب جناب‌عالی به‌عنوان مشاور سیاسی مقام معظم رهبری را تبریک عرض می‌نمایم. اعتماد رهبر معظم انقلاب اسلامی به جناب‌عالی، نشان از تجارب گران‌سنگ، درایت و نگاه راهبردی‌تان در عرصه‌های مختلف خدمت به نظام مقدس جمهوری اسلامی ایران دارد.
در جوار بارگاه ملکوتی حضرت ثامن‌الحجج علی‌بن‌موسی‌الرضا علیه‌السلام، از درگاه خداوند متعال توفیق روزافزون جناب‌عالی را در این مأموریت خطیر مسألت داشته و امیدوارم در پرتو رهنمودهای حکیمانه مقام معظم رهبری، همچون گذشته منشأ خیر و برکت برای نظام اسلامی و ملت شریف ایران بوده و در پیشبرد آرمان‌های انقلاب اسلامی موفق و مؤید باشید.

احمد مروی

آگهی مزایده عمومی شماره ۵-۱۴۰۵ فروش دو دستگاه کامیون بنز و یک دستگاه خودروسواری پژو ۴۰۵ (نوبت اول)

اداره کل امور عشایر خراسان رضوی در نظر دارد تعداد دو دستگاه کامیون بنز ویک دستگاه خودروسواری پژو ۴۰۵ رابه فروش برساند : کلیه مراحل برگزاری مزایده از طریق سایت سامانه ستاد به ادرس setadiran.ir انجام می پذیرد.
۱-زمان بازدید از روز چهارشنبه مورخ ۱۴۰۵/۰۵/۲۴ لغایت ۱۴۰۵/۰۵/۲۸ می باشد.
۲- مهلت دریافت اسناد مزایده از تاریخ ۱۴۰۵/۰۵/۲۴ ساعت ۱۰ صبح لغایت تاریخ ۱۴۰۵/۰۵/۲۸ ساعت ۱۰
۳- آخرین مهلت تکمیل و بارگذاری اسناد مزایده و تحویل پاکت (الف)(ضمانت بانکی) ساعت ۱۲ صبح مورخ ۱۴۰۵/۰۶/۱۵ می باشد.
۴- پیشنهادات واصله در تاریخ ۱۴۰۵/۰۶/۱۶ ساعت ۹ صبح در محل سالن جلسات اداره کل بازگشایی خواهد شد.
۱۴۰۵۰۷۰۹۷۸

آگهی مناقصه عمومی خرید و اجرای یک دستگاه آسانسور

آستان قدس رضوی در نظر دارد نسبت به خرید و اجرای یک دستگاه آسانسور مورد نیاز خود از طریق مناقصه عمومی اقدام نماید. متقاضیان محترم جهت مشاهده شرایط و دریافت اسناد مربوطه تا مورخ ۱۴۰۵/۰۵/۳۱ ساعت ۱۳:۳۰ به نشانی dev.razavi.ir مراجعه و اسناد را پس از تکمیل تازمان مذکور تحویل نمایند.
شماره تماس ۳۲۰۰۱۴۲۰-۰۵۱ و ۳۲۰۰۱۰۵۳-۰۵۱
مدیریت پشتیبانی آستان قدس رضوی
۱۴۰۵۰۸۳۹۴

آگهی مناقصه عمومی- یک مرحله ای با ارزیابی کیفی شماره ۵۷-۱۴۰۵/۱
بشماره ثبت سامانه تدارکات دولت « ستاد» : ۲۰۰۵۰۰۱۲۲۴۰۰۰۰۵۷ (نوبت دوم)

شرکت برق منطقه ای مازندران در نظر دارد عملیات ساختمانی ایستگاه قائمشهر ۴ (توسعه فیدر خانه و دیوار حایل و...) را برابر شرایط ذیل و بشرح مشخصات و اطلاعات مندرج در اسناد مناقصه به مناقصه گر واجد شرایط واگذار نماید. لازم به ذکر است کلیه فرآیندهای برگزاری مناقصه ازدریافت اسناد تا ارائه پیشنهاد و همچنین گشایش پاکات، مطابق فرآیند تعریف شده در بستر سامانه تدارکات الکترونیك دولت به آدرس www.setadiran.ir انجام خواهد شد.

الزامات مورد نیاز	داشتن گواهینامه معتبرصلاحیت پیمانکاری حداقل رتبه ۵ در رشته های ابنیه و نیرو(باهم) از سازمان برنامه و بودجه
مبلغ ضمانتنامه (شرکت در فرآیند ارجاع کار)	۲،۸۷۰،۴۰۹،۶۴۶ ریال بحروف « دو میلیارد و هشتصد و هفتاد میلیون و چهارصد و نه هزار و ششصد و چهل و شش ریال تمام»
نوع ضمانتنامه (شرکت در فرآیند ارجاع کار)	تضمین های معتبر (شامل فیش واریزی(وجه نقد) ،ضمانتنامه بانکی،....) مطابق آیین نامه تضامین دولتی مصوبه هیأت وزیران بشماره ۱۲۳۴۰۲/ت۵۰۶۵۹هـ مورخ ۱۳۹۴/۹/۲۲ و اصلاحیه های بعدی آن (مندرج در اسناد مناقصه).
محل دریافت و ارسال اسناد :	سامانه "تدارکات الکترونیك دولت (ستاد)" به آدرس www.setadiran.ir
زمان دریافت اسناد :	از ساعت ۱۰ روز شنبه مورخ ۱۴۰۵/۰۵/۱۷ الی ساعت ۱۹ روز سه شنبه مورخ ۱۴۰۵/۰۵/۲۰.
مهلت ارسال پیشنهاد :	تا ساعت ۱۵:۳۵روز دوشنبه مورخ ۱۴۰۵/۰۶/۰۹.
زمان گشایش پاکات :	ساعت ۰۸:۳۰ صبح روز سه شنبه مورخ ۱۴۰۵/۰۶/۱۰
قیمت پایه مناقصه :	۵۷،۴۰۸،۱۹۲،۹۳۷ بحروف «پنجاه و هفت میلیارد و چهارصد و هشت میلیون و یکصدو نود و دو هزار و نهصد و سی و هفت ریال تمام» بر اساس فهرست بهای سال ۱۴۰۴

به پیشنهادهای فاقد سپرده، سپرده های مخدوش، سپرده های کمتر از میزان مقرر، چک شخصی و نظایرآن که مغایر با آیین نامه مذکورباشد، ترتیب اثر داده نخواهد شد.
همچنین به پیشنهادهای فاقد امضاء ، مشروط ، مخدوش و پیشنهاداتی که بعد از موعد مقرر در اسناد واصل شوند مطلقاً ترتیب اثر داده نخواهد شد. سایر اطلاعات و جزئیات مربوطه در اسناد مناقصه مندرج میباشد.
مراتب در سایت معاملات توانیر به آدرس https://wamp.tavanir.org.ir/tender/main.صرفا جهت اطلاع رسانی درج گردیده است
شناسه آگهی ۲۲۴۱۱۹۰
روابط عمومی شرکت برق منطقه ای مازندران و گلستان
۱۴۰۵۰۸۰۳۹ ف

« آگهی مناقصه عمومی» نوبت دوم

شرکت آب و فاضلاب استان خراسان رضوی در نظر دارد مناقصه عمومی به شرح ذیل را از طریق سامانه تدارکات الکترونیک دولت برگزار نماید. کلیه مراحل برگزاری فراخوان مناقصه عمومی، از طریق درگاه سامانه تدارکات الکترونیک دولت (ستاد) به آدرس www.setadiran.ir انجام خواهد شد و لازم است مناقصه گران در صورت عدم عضویت قبلی، مراحل ثبت نام در سایت مذکور ودریافت گواهی امضای الکترونیکی را جهت شرکت در مناقصه محقق سازند.تاریخ انتشار فراخوان در سامانه ۱۴۰۵/۰۵/۱۹ می باشد. اطلاعات واسناد و دعوتنامه مناقصه عمومی موضوع فوق الذکراز طریق سامانه ستاد به مناقصه گران ارسال خواهد شد.

ردیف	موضوع مناقصه	شماره فراخوان	مبلغ برآورد کار	میزان تضمین شرکت در مناقصه
۱	تامین راننده جهت تانکرهای آبرسانی و بیل زنجیری سطح استان خراسان رضوی	۲۰۰۵۰۰۱۴۴۶۰۰۰۱۵۱	۱۳۷،۴۶۹،۰۰۰،۰۰۰ریال (یکصد و سی و هفت میلیارد و چهارصد و شصت و نه میلیون ریال)	۶،۸۷۳،۴۵۰،۰۰۰ ریال)(شش میلیارد و هشتصد و هفتاد و سه میلیو ن و چهارصد و پنجاه هزار ریال)

مهلت دریافت اسناد مناقصه: ۱۴۰۵/۰۵/۲۶ساعت ۱۳ مهلت تحویل پیشنهادها : ۱۴۰۵/۰۶/۱۰ساعت۱۳
دفتر روابط عمومی و آموزش همگانی شرکت آب و فاضلاب استان خراسان رضوی سایت اینترنتی : www.abfakhorasan.ir
۱۴۰۵۰۸۲۹۲

خبر

روایت پزشکیان از دیدار با رهبر معظم انقلاب اسلامی

۷ ساعت خدمت آقا بودم

رئیس‌جمهور ضمن روایت دیدار هفت ساعته خود با حضرت آیت‌الله سیدمجتبی حسینی خامنه‌ای، گفت: «حفظ وحدت و انسجام» مهم‌ترین توصیه‌ای بود که رهبر معظم انقلاب بر آن تأکید داشتند.به گزارش خبرنگار سیاسی ایرنا، مسعود پزشکیان دیروز دوشنبه در حاشیه دیدار با «دبیران کل احزاب و سیاسیون» که در محل وزارت کشور برگزار شد، توضیحاتی در خصوص دیدار اخیر خود با رهبر معظم انقلاب مطرح کرد و گفت: ایشان از لحاظ جسمی در صحت و سلامت کامل بودند و رهنمودهای خود را ارائه فرمودند و دغدغه‌ها و مشکلات را گفتم و به راحتی سخنانم را گوش دادند.

رئیس‌جمهور با تأکید بر اینکه تمام مشکلات و دغدغه‌های خود را با رهبر معظم انقلاب مطرح کردیم، بیان کرد: دیدار با رهبری معظم، دیدار بسیار خوبی بود، حدود هفت ساعت در خدمت ایشان بودم و توانستیم در خصوص تمام مسائل روز کشور گفت‌وگو کنیم.

وی با تأکید بر اینکه دغدغه مهم مطرح شده در این دیدار وضعیت معیشت مردم، اشتغال و مسکن بود، اظهار کرد: همچنین در خصوص مشکلات ناشی از تحریم گفت‌وگو کردیم؛ نحوه ایستادگی دولت و ملت، همراهی مردم و وحدت و انسجام از دیگر مسائلی بود که در این جلسه به صورت مفصل مورد بحث قرار گرفت.پزشکیان «حفظ وحدت و انسجام» را مهم‌ترین توصیه رهبر معظم انقلاب دانست که در این جلسه مطرح شد و تأکید کرد: امروز تمام برنامه دشمن بر ایجاد اختلاف و تفرقه معطوف شده است؛ ما باید از هر گونه اختلاف پرهیز کرده و از هر کلام و بیانی که در راستای بر هم زدن وحدت و انسجام باشد، دوری کنیم. ممکن است درون یک خانه بحث‌هایی مطرح باشد اما در بیرون یک صدا و یک آهنگ به گوش جهانیان خواهیم رساند تا دشمنان بدانند، ایران عزیز ما برای دفاع از استقلال، سربلندی و دفاع از باورهای خود ایستاده است.رئیس‌جمهور در پایان خطاب به ملت ایران، گفت: مردم عزیز ایران! اگر در سختی‌ها قصور و کاستی می‌بینید، بدانید ما شرمنده هستیم و با تمام وجود در خدمت شما هستیم و مطمئن باشید از هیچ اقدامی برای حل مشکلات شما کوتاهی نخواهیم کرد.پایگاه اطلاع‌رسانی رهبر معظم انقلاب روز یکشنبه ۱۸مرداد ۱۴۰۵ با انتشار خبری نوشت: مسعود پزشکیان همزمان با شروع سومین سال ریاست جمهوری با حضرت آیت‌الله سیدمجتبی حسینی خامنه‌ای دیدار و گفت‌وگو کرد.نشست رئیس جمهور با دبیران کل احزاب و فعالان سیاسی پیش از ظهر دوشنبه ۱۹مرداد ماه ۱۴۰۵ برگزار شد. در این نشست رئیس‌جمهور با تأکید بر ضرورت حفظ وحدت و انسجام ملی، میدان دادن به همه ظرفیت‌های سیاسی و اجتماعی و توجه همزمان به مسائل اقتصادی، اجتماعی و امنیتی کشور، گفت: نقشه دشمنان برای فروپاشی کشور دیگر صرفاً نظامی نیست و آن‌ها بر ایجاد اختلاف از درون حساب باز کرده‌اند؛ بنابراین همه جریان‌های سیاسی باید با کنار گذاشتن منیت‌ها و اختلافات، در مسیر حل مسائل مردم، تقویت معیشت، اشتغال، مسکن و درمان و حفظ عزت و سربلندی کشور به میدان بیایند.پیش از سخنان رئیس‌جمهور، ۲۱نفر از دبیران کل احزاب و فعالان سیاسی از جمله آقایان سالیانی، دانشور، ناظمی اردکانی، صفرپور، طباطبایی، کمیجانی، نوری، مصباحی مقدم، شریعتی، صالحی، نبوی، مطهری، واعظی، صوفی، انبارلویی، پورمحمدی، زیدآبادی و آجرلو و خانم‌ها الهیان و فرامرزی از احزاب اصلاح‌طلب، اصول‌گرا و مستقل به بیان دیدگاه‌ها و نظرات خود پرداختند.

رهبر معظم انقلاب در احکامی جداگانه ضمن انتصاب ۶ فرمانده عالی‌رتبه در ستاد کل نیروهای مسلح، سپاه پاسداران و بسیج مستضعفین شرح وظایف جدیدی برای نیروهای نظامی کشور تعیین کردند

بازطراحی فرماندهی میدان

گروه سیاسی| حضرت آیت‌الله سیدمجتبی حسینی خامنه‌ای، فرمانده معظم کل قوا با صدور احکام جداگانه‌ای مسئولیت‌ها و مأموریت‌های ۶تن از فرماندهان و مدیران عالی‌رتبه نیروهای مسلح را ابلاغ کردند. به گزارش رسانه رهبر انقلاب، بر اساس این احکام، سردار سرلشکر خلبان پاسدار علی عبداللهی به عنوان رئیس ستاد کل نیروهای مسلح و امیر سرتیپ کیومرث حیدری به عنوان جانشین رئیس ستاد کل نیروهای مسلح تعیین شدند. همچنین سردار سرتیپ پاسدار احمد وحیدی با اعطای درجه سرلشکری عهده‌دار فرماندهی کل سپاه پاسداران انقلاب اسلامی شد و سردار سرلشکر پاسدار مصطفی ایزدی مسئولیت جانشینی فرماندهی کل سپاه را بر عهده گرفت. در ادامه این احکام، مسئولیت فرماندهی نیروی دریایی سپاه به سردار دریادار پاسدار علی عظمایی و ریاست سازمان بسیج مستضعفین به حجت‌الاسلام‌والمسلمین حسین طائب محول شد.

متن احکام فرمانده کل قوا به فرماندهان به شرح ذیل است:

انتصاب سردار سرتیپ احمد وحیدی به سمت فرمانده کل سپاه پاسداران

متن حکم فرمانده معظم کل قوا بدین شرح است:
بسم الله الرحمن الرحیم
سردار سرتیپ پاسدار احمد وحیدی
نظر به شهادت پرافتخار و سرافرازانه‌ی سردار سپهبد پاسدار محمّد پاکپور به دست دشمن صهیونی- آمریکایی، و با عنایت به خدمات شایسته و تجارب ارزنده‌تان، جناب‌عالی را با اعطای درجه‌ی سرلشکری به سِمت فرمانده کل سپاه پاسداران انقلاب اسلامی منصوب می‌کنم. در شرایطی که نظام مقدس جمهوری اسلامی ایران در مواجهه‌ی راهبردی و سرنوشت‌ساز با استکبار جهانی قرار دارد، تحقق مطالبات زیر مورد انتظار است: ارتقاء مستمر و همه‌جانبه‌ی توانمندی‌ها به منظور بازدارندگی حداکثری، و آمادگی هوشمندانه برای اجرای عملیات تهاجمی پرقدرت علیه دشمن؛ اعتلای فرهنگی در سازمان سپاه و تقویت تقوا، بصیرت و روحیه‌ی انقلابی به عنوان گوهر درونی آحاد پاسداران و فرماندهان؛ گسترش مدیریت و فرماندهی برخوردار از بنیه‌ی معنوی و علمی و مهارت‌های نوین در سلسله مراتب سازمانی. امید است در ظلّ ادعیه و شفاعات سرورمان (عجل الله تعالی فرجه الشریف) توفیقات مضاعف و فتوحات پی‌درپی نصیب همه‌ی نیروهای مسلح نظام مقدس جمهوری اسلامی ایران گردد.
سیّدمجتبی حسینی خامنه‌ای

انتصاب سرلشکر علی عبداللهی به سمت رئیس ستاد کل نیروهای مسلح

متن حکم فرمانده معظم کل قوا بدین شرح است:
بسم الله الرحمن الرحیم
سردار سرلشکر خلبان پاسدار علی عبداللهی
نظر به شهادت پرافتخار و سرافرازانه امیر سپهبد شهید سیدعبدالرحیم موسوی به دست دشمن صهیونی- آمریکایی، و با عنایت به خدمات شایسته و تجارب ارزنده‌تان، جناب‌عالی را به سمت رئیس ستاد کل نیروهای مسلح منصوب می‌کنم. تحقق حداکثری مطالبات زیر مورد انتظار است: ارتقاء توانمندی و آمادگی‌های همه‌جانبه و روزآمد دفاعی- امنیتی نیروهای مسلح و بسیج مردمی؛ فراهم‌سازی امکان پاسخگویی به‌موقع، انقلابی و مؤثر به هر سطح و نوع از تهدیدات متعارف و نوین نظامی، شناختی، و ترکیبی علیه نظام مقدس جمهوری اسلامی ایران؛ تکمیل روند ادغام ستاد کل نیروهای مسلح و قرارگاه مرکزی خاتم الانبیاء(ص) مبتنی بر تدبیر امام شهید (رضوان الله تعالی علیه). امید است با عنایات الهی و در ظلّ ادعیه‌ی پرخیر و برکت سرورمان (عجل الله تعالی فرجه الشریف) مزید توفیقات و انواع فتح و ظفر برای همه‌ی نیروهای مسلح نظام اسلامی حاصل گردد.
سیّدمجتبی حسینی خامنه‌ای

انتصاب سردار سرلشکر مصطفی ایزدی به سمت جانشین فرمانده کل سپاه پاسداران

متن حکم فرمانده معظم کل قوا بدین شرح است:
بسم الله الرحمن الرحیم
سردار سرلشکر پاسدار مصطفی ایزدی
نظر به تعهد، شایستگی و تجارب ارزنده‌تان، و به پیشنهاد فرمانده کل سپاه، شما را به سِمت جانشین فرمانده کل سپاه پاسداران انقلاب اسلامی منصوب می‌کنم.
ایفای نقش جهادی در ارتقاء سطح آمادگی‌های سازمانی، با تقسیم نقش و مأموریت در راستای تدابیر فرمانده کل سپاه، مورد انتظار است.
امید است با عنایات الهی و در ظلّ ادعیه‌ی پر خیر و برکت سرورمان (عجل الله تعالی فرجه الشریف) مزید توفیقات و انواع فتح و ظفر برای همه‌ی نیروهای مسلح نظام اسلامی حاصل گردد.
سیّدمجتبی حسینی خامنه‌ای

انتصاب امیر سرتیپ حیدری به سمت جانشین رئیس ستاد کل نیروهای مسلح

متن حکم فرمانده معظم کل قوا بدین شرح است:
بسم الله الرحمن الرحیم
امیر سرتیپ کیومرث حیدری
نظر به تعهد، شایستگی و تجارب ارزنده‌تان، و به پیشنهاد رئیس ستاد کل، شما را به سِمت جانشین رئیس ستاد کل نیروهای مسلح منصوب می‌کنم. کمک به ارتقای توانمندی‌های دفاعی و امنیتی، تقویت بنیه‌ی معنوی و روحیه‌ی جهادی نیروهای مسلح جمهوری اسلامی ایران، و توجه به نیازهای معیشتی نیروها، با لحاظ نظر رئیس ستاد کل نیروهای مسلح، مورد انتظار است. امید است توجهات و ادعیه سرورمان (عجل الله تعالی فرجه الشریف) موجب توفیقات روزافزون شما و آحاد نیروهای مسلح گردد.
سیّدمجتبی حسینی خامنه‌ای

انتصاب سردار دریادار علی عظمایی به سمت فرمانده نیروی دریایی سپاه پاسداران

متن حکم فرمانده معظم کل قوا بدین شرح است:
بسم الله الرحمن الرحیم
سردار دریادار پاسدار علی عظمایی
نظر به شهادت پرافتخار و سرافرازانه‌ی سردار دریابان پاسدار علیرضا تنگسیری به دست دشمن صهیونی- آمریکایی، و با عنایت به تعهد، شایستگی و تجارب ارزنده‌تان، بنا به پیشنهاد فرمانده کل سپاه، شما را به سِمت فرمانده نیروی دریایی سپاه پاسداران انقلاب اسلامی منصوب می‌کنم.
ارتقاء آموزش و مهارت‌ها، تجهیزات و امکانات دریایی، اشراف اطلاعاتی توأم با رشد توان و آمادگی‌های رزمی، تعالی معنوی و بصیرتی، و توجه به نیازهای معیشتی برای تحقق نیروی دریایی تراز انقلاب اسلامی و همچنین تعامل اثربخش و هم‌افزا با سایر اجزای سپاه، بسیج و نیروی دریایی ارتش جمهوری اسلامی ایران و دیگر بخش‌های ذی‌ربط لشکری و کشوری، مورد انتظار است.
امید است توجهات و ادعیه‌ی سرورمان (عجل الله تعالی فرجه الشریف) موجب توفیقات روزافزون شما و همه‌ی رزمندگان آن نیرو گردد.
سیّدمجتبی حسینی خامنه‌ای

انتصاب حجت‌الاسلام والمسلمین طائب به سمت رئیس سازمان بسیج مستضعفین

متن حکم فرمانده معظم کل قوا بدین شرح است:
بسم الله الرحمن الرحیم
حجت‌الاسلام‌والمسلمین حسین طائب
نظر به شهادت پرافتخار و سرافرازانه سردار سرلشکر غلامرضا سلیمانی به دست دشمن صهیونی- آمریکایی، و با عنایت به تعهد، شایستگی، و تجارب ارزنده‌تان، و بنا به پیشنهاد فرمانده کل سپاه، جناب‌عالی را به سِمت رئیس سازمان بسیج مستضعفین سپاه پاسداران انقلاب اسلامی منصوب می‌کنم.
با توجه به اقتضائات و شرایط جدید کشور، تحقق مطالبات زیر با لحاظ تدابیر فرمانده کل سپاه، مورد انتظار است: تعمیق و گسترش فرهنگ بسیج و مقاومت به منظور تحقق شعار «هر ایرانی، یک بسیجی» با استفاده از ظرفیت آحاد مردم مبعوث شده و اقشار میلیونی جانفدا در راستای ایران قوی و متحد و حفاظت از انقلاب اسلامی؛ تقویت شبکه‌ی اطلاعات مردمی، افزایش مهارت‌ها و آموزش‌های لازم توأم با بصیرت‌افزایی و بهره‌گیری از فناوری‌های نوین برای مقابله‌ی مردم‌پایه با تهدیدات دشمن؛ تعامل سازنده و مؤثر با دیگر نهادها و سازمان‌های حاکمیتی، دولتی و عمومی و گسترش گروه‌های جهادی، بسیج اقشار و محلات به منظور توسعه‌ی خدمات اجتماعی اثربخش با محوریت مسجد؛ ترویج فرهنگ بسیجی به عنوان الگوی مقاومت و پایداری مردمی در سراسر جهان در برابر استکبار صهیونی- آمریکایی.
امید است توجهات و ادعیه سرورمان (عجل الله تعالی فرجه الشریف)، موجب توفیقات روزافزون شما و همه‌ی بسیجیان عزیز گردد.
سیّدمجتبی حسینی خامنه‌ای

روزشمار جنگ | روز صد و پنجاه و هفتم

گروه سیاسی| ترامپ این بار نه از حمله قریب‌الوقوع، بلکه از «صبر» سخن می‌گوید. رئیس جمهور آمریکا مذاکرات با ایران را «نیمه‌مذاکره» توصیف و اعلام کرده است فعلاً اجازه خواهد داد فشار اقتصادی ناشی از تحریم و محاصره اثر خود را بگذارد. این تغییر لحن، نشانه ورود منازعه به مرحله‌ای متفاوت است. پس از آنکه تهدیدهای مکرر به تشدید نظامی برای ترامپ دستاوردی نداشت، واشنگتن اکنون روی زمان حساب باز کرده است. فرض آمریکا این است که توقف صادرات نفت، تورم و فشار بر اقتصاد ایران در نهایت تهران را وادار خواهد کرد شروط خود را تعدیل کند. اما این فقط یک سوی معادله است. ایران نیز زمان را به هزینه‌ای برای طرف مقابل تبدیل می‌کند.

واشنگتن پس از عقب‌نشینی از تشدید نظامی، امید خود را به محاصره بسته است؛ ایران نیز هرمز را بسته نگه داشته و می‌کوشد هزینه تداوم وضع موجود را به مسئله‌ای مشترک برای آمریکا و اقتصاد منطقه تبدیل کند

جنگ وارد نبرد زمان می‌شود

■دو طرف و دو برداشت از «زمان»

محاسبه واشنگتن این است که اقتصاد ایران زودتر از اراده سیاسی آمریکا فرسوده خواهد شد. محاسبه ایران اما بر این فرض استوار است که ادامه اختلال در هرمز، افزایش قیمت انرژی و نزدیک شدن انتخابات میان‌دوره‌ای آمریکا، محدودیت زمانی متفاوتی برای ترامپ ایجاد می‌کند. شاید همین تفاوت است که علت کند شدن مذاکرات را توضیح می‌دهد. این وضعیت در داخل آمریکا نیز نشانه‌هایی دارد. کریس مورفی، سناتور دموکرات آشکارا گفته حاضر است حتی از یک «توافق بد» برای پایان جنگ حمایت کند و استدلال کرده ادامه بحران، هزینه اقتصادی و نظامی بیشتری برای آمریکا ایجاد می‌کند. این موضعی است که هنوز سیاست رسمی واشنگتن حاضر به پذیرش آن نیست، اما حداقل نشان می‌دهد طولانی شدن جنگ می‌تواند به‌تدریج خود به یک مسئله سیاسی داخلی تبدیل شود.

■هرمز؛ اختلاف بر سر قواعد، نه فقط بازگشایی

مذاکرات ایران و عمان همچنان به مرحله نهایی نرسیده است. تحلیل‌های منتشر شده از تلاش آمریکا برای اضافه کردن مطالبات تازه در مراحل پایانی سخن می‌گویند؛ در مقابل، ایران نیز در برابر زیاده‌خواهی آمریکا شروط گسترده‌تری را برای بازگشایی آبراه مطرح کرده است.
تردد تجاری همچنان در حد تک‌رقمی است. بنابراین فاصله زیادی میان «توافق بر سر یک مسیر» و بازگشت واقعی تجارت وجود دارد. اعتماد شرکت‌های کشتیرانی، بیمه‌گران و صاحبان بار زمانی برمی‌گردد که قواعد جدید قابل پیش‌بینی و پایدار شوند.

گزارش

هدایت جاوید | پس از کش و قوس‌های بسیار، تأیید خبر انتصاب محسن رضایی به عنوان نماینده رهبر معظم انقلاب در شورای عالی امنیت ملی که بلافاصله با صدور حکم دبیری شعام برای وی از سوی مسعود پزشکیان همراه شد، مورد توجه ناظران سیاسی قرار گرفته است. چنین اتفاقی که به‌ویژه در زمان بحبوحه تنش‌ها با آمریکا و ائتلاف‌سازی‌های منطقه‌ای در جهان متغیر امروز صورت می‌گیرد، بیشتر اهمیت می‌یابد.

پیام‌هایی که در پشت انتخاب محسن رضایی نهفته است

هماهنگی بیشتر میدان با نیروی میدان‌دیده

■هماهنگی راهبردی میدان و دیپلماسی

محسن رضایی از چهره‌های شناخته شده نظام، سابقه سال‌ها حضور در عرصه‌های نظامی، امنیتی، سیاسی و اقتصادی کشور را در پرونده دارد. با این اوصاف قرار گرفتن فردی با چنین پیشینه اجرایی در رأس نهاد مهم تصمیم‌گیر در حوزه امنیت را باید به فال نیک گرفت. در وضعیت کنونی که ایران اسلامی درگیر جنگ تحمیلی ترکیبی و تهدیدهای همه‌جانبه آمریکایی- صهیونی است، بدون تردید حضور چنین فرد کارکشته‌ای در شورای عالی امنیت ملی، آن گونه که در پیام سرلشکر خلبان علی عبداللهی، فرمانده قرارگاه مرکزی خاتم‌الانبیا(ص) هم آمده، می‌تواند هماهنگی راهبردی میان میدان و دیپلماسی و امنیت اقتصادی و سیاسی را با رویکرد مقاومت و حکمرانی در هم آمیخته و زمینه‌ساز تحولات اساسی شود. شعام در مقطع کنونی بیش از هر چیز به نگاه راهبردی، تجربه و به‌ویژه قدرت هماهنگ‌کنندگی نیاز دارد و در وهله نخست، انتخاب سرلشکر رضایی می‌تواند حامل چنین پیامی باشد. از سویی قرار گرفتن محسن رضایی به عنوان عنصری میدان‌دیده و عمل‌گرا در سمت دبیری شعام می‌تواند در انتقال پیام و ترسیم صریح خطوط قرمز ایران به دشمنان بسیار مؤثر باشد. محمدباقر ذوالقدر، دبیر پیشین شورای عالی امنیت ملی با مدرک دکترای مدیریت راهبردی از دانشگاه عالی دفاع ملی از چهره‌های شناخته‌شده در حوزه‌های علمی، امنیتی و مدیریتی است، با این حال به اذعان بسیاری، جانشین او در شورای عالی امنیت ملی از مزیت میدان‌دیدگی برخوردار است. در مقام مقایسه باید به ماجرای انتخاب شهید علی لاریجانی به جانشینی علی‌اکبر احمدیان اشاره کرد. احمدیان یک خرداد ۱۴۰۲ و در دوره حساس پس از فتنه «زن زندگی آزادی» و در حالی که فشارهای غرب علیه کشورمان رو به فزونی می‌رفت به عنوان دبیر شورای عالی امنیت ملی انتخاب شد. با این حال پس از تحولات سال گذشته و جنگ ۱۲روزه که نیاز به حضور فرد شناخته‌شده و میدان‌دیده‌تری در صحنه احساس می‌شد، بنا به صلاحدید رهبر شهید، وی پس از ۸۰۸ روز سکان‌داری در ۱۴ مرداد ۱۴۰۴ منصب خود را به لاریجانی واگذار کرد؛ تغییری که منشأ خیر شد و رایزنی‌های فشرده این شهید بزرگوار با مقامات روسیه، چین، عراق، لبنان، ترکیه و... الحق‌والانصاف در ارتقای توانمندی دفاعی بعدی کشور تأثیر برجسته‌ای داشت. اکنون هم در شرایطی که کشور درگیر مواجهه سخت با دشمن قداره‌کش بوده و نیاز به تصمیم و عمل‌گرایی شفاف از سوی دبیر شعام به عنوان نهاد امنیتی بالادستی احساس می‌شود، تغییر جاری معنادارتر است. محسن رضایی، این سرلشکر و مبارز انقلابی، به عنوان فردی عمل‌گرا خود را اثبات کرده و حتی در مقاطع جاری هم بیش از آنکه با کت و شلوار دیده شود، لباس رزم و جنگ به تن دارد. ازاین‌رو انتصاب چنین فرد میدان‌دیده‌ای می‌تواند به افزایش وزن سیاسی و بین‌المللی جایگاه دبیری شورای عالی امنیت ملی منجر شده و به افزایش قدرت چانه‌زنی و انتقال پیام‌های راهبردی جمهوری اسلامی در سطح منطقه‌ای و بین‌المللی کمک کند.

■بار بزرگ بر دوش برادر محسن

چنین تغییری را باید ریل‌گذاری جدید در حکمرانی کشور متناسب با شرایط جدید نیز به حساب آورد. از همین منظر، یکی از پیام‌های مهم این انتصاب می‌تواند ضرورت عبور از دوگانه‌سازی‌های سیاسی و حرکت به سمت یکپارچه‌سازی ظرفیت‌های ملی باشد. کشور در یکی از حساس‌ترین مقاطع تاریخ خود قرار دارد و تجربه تحولات سال‌های اخیر نشان داده پاسخ به تهدیدهای پیچیده، نیازمند پیوند میان ظرفیت‌های دفاعی، اقتصادی، دیپلماتیک، علمی، فناورانه و اجتماعی است. محسن رضایی از معدود شخصیت‌های جمهوری اسلامی است که تجربه مدیریت راهبردی را در سطوح مختلف و در مقاطع متفاوت تاریخی در کارنامه دارد؛ از فرماندهی کل سپاه در دوران دفاع مقدس تا سال‌ها حضور در رأس مجمع تشخیص مصلحت نظام و ایفای مسئولیت‌های کلان در حوزه‌های اقتصادی و راهبردی. چنین سابقه‌ای، او را در زمره رجال دارای تجربه انباشته در تصمیم‌سازی‌های کلان کشور قرار می‌دهد؛ تجربه‌ای که در شرایط پیچیده امروز می‌تواند برای بازتعریف و تقویت سازوکارهای حکمرانی راهبردی مورد استفاده قرار گیرد. در نهایت اینکه نباید از یاد برد که محسن رضایی ۲۵ اسفند پارسال و تنها چند روز پس از انتخاب حضرت آیت‌الله سیدمجتبی خامنه‌ای به عنوان رهبر جدید انقلاب اسلامی، در نخستین حکم صادر شده توسط فرمانده کل قوا، به‌عنوان مشاور نظامی ایشان منصوب شد. اکنون هم پس از انتصاب اعضای جدید هیئت مدیره مرکز خدمات حوزه‌های علمیه برای یک دوره پنج‌ساله در ۲۰ خرداد و ابقای محسنی اژه‌ای به عنوان رئیس قوه قضائیه در ۱۴ تیر، انتصاب سرلشکر رضایی در مقام دبیری شعام از نخستین انتصاب‌های مهم سیاسی رهبر معظم انقلاب و بیانگر اعتمادی است که رهبر شهید و همچنین امام امت به وی دارند. سوابق درخشان محسن رضایی نشان از لیاقت و توانمندی کم‌نظیر وی است و در شرایطی که بسیاری از هم‌قطارانش از علی لاریجانی گرفته تا علی شمخانی، جان‌فدای ملت شده‌اند، اکنون بار بزرگی بر دوش آقامحسن برای گذر دادن ایران اسلامی از گردنه حساس کنونی قرار دارد.

همزمان با بازآرایی حضور نظامی روسیه در پایگاه‌های دریایی و هوایی سوریه
رژیم صهیونیستی با ایجاد پایگاه، اشغال و استقرارش را نهادینه می‌کند

سوریه در کشاکش رفتن روس‌ها و آمدن صهیونیست‌ها

محسن فاطمی‌نژاد | پس از نزدیک به یک سال و نیم مذاکرات فشرده، دمشق و مسکو روز یکشنبه به تفاهم‌نامه‌ای برای ساماندهی دوباره حضور روسیه در سواحل سوریه دست یافتند. براساس این توافق که وزارت خارجه سوریه آن را مهم‌ترین تحول از زمان آغاز گفت‌وگوها توصیف کرده، مدیریت تأسیسات غیرنظامی ازجمله فرودگاه حمیمیم و اسکله چهارم تجاری بندر طرطوس به دولت سوریه واگذار می‌شود و پایگاه‌های نظامی روسیه نیز به «مراکز مشترک آموزش و صلاحیت» تبدیل خواهند شد. این در حالی است که در جنوب این کشور، رژیم صهیونیستی با اجرای پروژه‌ای عظیم موسوم به «شرق جدید» و نصب چادرهای نظامی در اراضی اشغالی، عملاً مرزهای اشغالگری خود را گسترش داده و حضور خود را در خاک سوریه تثبیت می‌کند.

■از پایگاه نظامی تا مرکز آموزش؛ خروج آرام روس‌ها از سواحل سوریه

تفاهم‌نامه امضاشده میان سوریه و روسیه که مهلت سه‌ماهه برای اجرای کامل آن در نظر گرفته شده، مسیری تدریجی برای انتقال واگذاری پایگاه‌های حمیمیم و طرطوس به دولت مرکزی ترسیم می‌کند. وزیر خارجه سوریه، اسعد حسن الشیبانی، بلافاصله پس از امضای این توافق از حمیمیم و طرطوس بازدید کرد تا از نزدیک در جریان روند انتقال قرار گیرد.

بر اساس بیانیه وزارت خارجه سوریه، دو طرف توافق کرده‌اند تأسیسات نظامی موجود، دیگر به‌عنوان پایگاه‌های صرفاً روسی فعالیت نکرده و به مراکزی برای آموزش و همکاری‌های دوجانبه تغییر کاربری دهند. این تغییر ساختار که در راستای حفظ منافع دو کشور تعریف شده، عملاً به معنای پایان حضور نظامی مستقل مسکو در کرانه شرقی مدیترانه و تبدیل آن به قالبی جدید و غیردائم است. تحلیلگران این توافق را نشانه‌ای از تغییر معادلات قدرت در سوریه و تلاش دمشق برای بازتعریف روابط خود با متحدان سنتی می‌دانند.

■پروژه «شرق جدید» و اشغال خاموش جنوب

در نقطه مقابل تحولات سواحل مدیترانه، جنوب سوریه شاهد روندی معکوس است؛ ارتش رژیم صهیونیستی در حال تبدیل حمله‌های مقطعی به حضوری نظامی و مستقر در عمق خاک سوریه است. براساس گزارش‌های منتشرشده در رسانه‌های اسرائیلی، ارتش اشغالگر تاکنون حدود ۸۰ درصد از عملیات حفر خندق‌هایی را تکمیل کرده که از منطقه مجدل شمس در شمال تا مثلث مرزی در جنوب امتداد دارد. این خندق‌ها حدود ۴ متر عرض و عمق دارند و در کنار آن‌ها موانع خاکی مرتفع ایجاد شده است. هدف از ایجاد این مجموعه، کند کردن هرگونه حرکت زمینی به سمت مناطق تحت کنترل ارتش رژیم صهیونیستی است و مسیرهای احتمالی عبور نیز زیر نظارت و پوشش آتش توپخانه قرار دارند.

این پروژه با توجه به استفاده از تجهیزات مهندسی اسرائیل در عملیات لبنان، از برنامه زمانی خود عقب افتاده است. با این حال، تحرکات نظامی این رژیم به این نوار مرزی محدود نیست. تیپ ۴۷۴ فعال در منطقه جولان اکنون حدود ۹ موضع نظامی داخل خاک سوریه در اختیار دارد و نیروهای آن به‌طور منظم در روستاها، شهرها و مناطق باز تردد می‌کنند. همزمان، عملیات بازرسی، ایجاد ایست‌های بازرسی و بازداشت غیرنظامیان در قنیطره و درعا ادامه دارد؛ رویکردی که در آن حتی کشاورزان و چوپانان نیز بالقوه تهدید امنیتی تلقی می‌شوند.

■واکنش‌ها و هشدارها؛ وقتی مردم جلوتر از دولت می‌ایستند

داده‌های منتشرشده توسط دیده‌بان حقوق بشر سوریه نیز نشان می‌دهد در نیمه نخست سال ۲۰۲۶، بیش از ۳۸۴ مورد نفوذ و عملیات نظامی رژیم صهیونیستی در خاک سوریه ثبت شده است؛ روندی که از تشدید و نظام‌مندشدن تجاوزات حکایت دارد. با این حال، واکنش محتاطانه دمشق نشان می‌دهد دولت سوریه ظاهراً بیش از آنکه در پی رویارویی با صهیونیست‌ها و متوقف‌کردن این روند باشد، نگران بازشدن جبهه‌ای تازه و برهم‌خوردن محاسبات سیاسی و امنیتی خود است.

در همین شرایط، نشانه‌های مقاومت از میان مردم جنوب سوریه سر برآورده است. روزنامه «ساندی تایمز» گزارش داده در ماه ژوئن، ساکنان روستای عابدین برای جلوگیری از ورود نیروهای اشغالگر، ابتدا مسیر را با سنگ، مسدود و سپس به سمت خودروهای زرهی اسرائیلی سنگ پرتاب کردند. این حادثه نشانه آن است مردم محلی به این نتیجه رسیده‌اند که دیگر نمی‌توانند با چنین وضعیتی کنار بیایند.

بدین ترتیب، در شرایطی که دمشق از تشدید تنش با اسرائیل پرهیز می‌کند، خشم ناشی از اشغالگری در حال تبدیل‌شدن به مقاومت مردمی است؛ معادله‌ای که اگر ادامه یابد، می‌تواند دولت سوریه را با پرسشی دشوار درباره مسئولیتش در قبال تمامیت ارضی کشور مواجه کند.

فراخبر

روابط میان ایتالیا و اسپانیا به‌تازگی زیادی داغ شده است، اما چرا؟

رم و مادرید؛ تقابل راست افراطی و چپ میانه‌رو

گروه جهان | تنش دیپلماتیک اخیر میان ایتالیا و اسپانیا که از تیرماه جاری آغاز شد، یکی از جدی‌ترین اختلافات دو کشور مدیترانه‌ای در سال‌های اخیر به شمار می‌رود. این بحران با ورود گسترده مهاجران به شهر اسپانیایی سئوتا در شمال آفریقا جدی‌تر شد، زمانی که دولت ایتالیا به رهبری جورجا ملونی بلافاصله واکنش نشان داد و اعلام کرد برای حفاظت از مرزهای خود، کنترل‌های مرزی شنگن را برای مسافران ورودی از اسپانیا به‌طور موقت دوباره برقرار می‌کند. این تصمیم شامل بازرسی‌های هدفمند بر اتباع غیراتحادیه‌ای بود که از مسیر هوایی یا دریایی از اسپانیا وارد ایتالیا می‌شدند و شهروندان اتحادیه اروپا را تحت تأثیر قرار نمی‌داد. اسپانیا نیز در پاسخ، کنترل‌های مشابهی را بر مسافران ورودی از ایتالیا اعمال کرد و از رم خواست محدودیت‌ها را لغو کند. این اقدام و واکنش متقابل به سرعت به یک تقابل تمام‌عیار تبدیل شد و مسافران و گردشگران را هم درگیر مشکلات عملی کرد.

■متحدان جغرافیایی، رقیبان سیاسی

از دیدگاه جغرافیایی و ساختاری، ایتالیا و اسپانیا باید متحدان طبیعی یکدیگر باشند. هر دو کشور در خط مقدم مهاجرت از شمال آفریقا قرار دارند، هر دو عضو مهم اتحادیه اروپا در منطقه مدیترانه هستند و منافع اقتصادی و سیاسی مشترکی در سیاست‌های جنوبی اتحادیه دارند. پدرو سانچز، نخست‌وزیر اسپانیا در سفری به رم در سال ۲۰۲۰ تأکید کرده بود دو دوست و متحد طبیعی مثل اسپانیا و ایتالیا نباید از ظرفیت مشترک خود استفاده نکنند. هر دو کشور سال‌ها برای پررنگ‌تر شدن جایگاه مدیترانه در سیاست‌های اتحادیه اروپا تلاش کرده‌اند و همکاری‌های اقتصادی و تجاری گسترده‌ای دارند. با این حال، اختلافات سیاسی عمیق، این اشتراکات را تحت‌تأثیر قرار داده است. ریشه اصلی این شکاف در رویکردهای کاملاً متفاوت دو دولت به مسئله مهاجرت نهفته است. دولت راست‌گرای ملونی سیاست بازدارندگی، بازگرداندن مهاجران، همکاری با کشورهای ثالث و کنترل‌های سختگیرانه‌تر را محور کار خود قرار داده است. ایتالیا حتی مدل «هاب‌های بازگشت» در کشورهای ثالث مانند آلبانی را آزمایش کرده و تلاش دارد این الگو را در سطح اتحادیه اروپا گسترش دهد. در مقابل، دولت سوسیالیست سانچز رویکردی ترکیبی را دنبال می‌کند که شامل همکاری با کشورهایی مثل مغرب، برنامه‌های مهاجرت قانونی و به‌ویژه قانونی‌سازی مهاجران غیرقانونی حاضر در اسپانیا می‌شود. این سیاست قانونی‌سازی که شامل صدها هزار نفر می‌شود، از سوی مقامات ایتالیایی به‌شدت مورد انتقاد قرار گرفت و آن را عامل جذب مهاجران و تشویق قاچاق انسان دانستند. وزارت خارجه ایتالیا حتی سیاست سانچز را «عمیقاً اشتباه» خواند و این اظهارات سبب احضار سفیر ایتالیا در مادرید شد.

■فشارهای داخلی و رقابت‌های انتخاباتی

عوامل داخلی سیاسی نیز این تنش را تشدید کرده است. هر دو کشور به انتخابات سال آینده نزدیک می‌شوند. در ایتالیا، ملونی با رقابت از سوی راست‌گرایان تندروتر مانند روبرتو واننا چی روبه‌رو است و برخی ناظران معتقدند تصمیم او برای برقراری کنترل‌های مرزی بیشتر تحت تأثیر نظرسنجی‌های داخلی و نیاز به نشان دادن موضع سختگیرانه بوده تا واقعیت میدانی سئوتا. در اسپانیا نیز حزب مردم (مرکز-راست) در نظرسنجی‌ها جلو است و حزب راست افراطی ووکس موقعیت خود را تقویت کرده است. بحران سئوتا به مخالفان سانچز فرصت داد سیاست مهاجرتی او را بیش از حد آسان‌گیر معرفی کنند، در حالی که دولت اسپانیا سعی دارد نشان دهد می‌تواند مرزهای خارجی را بدون پیروی از مدل سختگیرانه راست اروپایی مدیریت کند. در نهایت، آنچه این اختلاف را از سایر تنش‌های اروپایی متمایز می‌کند، عمق شکاف ایدئولوژیک و سیاسی است. دو کشوری که از نظر جغرافیا، اقتصاد و چالش‌های مشترک باید نزدیک‌ترین متحدان باشند، به دلیل فاصله سیاسی گسترده میان دولت راست افراطی ایتالیا و دولت مرکز-چپ اسپانیا، وارد یکی از شدیدترین تقابل‌های دوجانبه در اتحادیه اروپا شده‌اند. این رویداد نشان داد حتی متحدان طبیعی هم می‌توانند تحت فشار سیاست‌های داخلی و رقابت‌های انتخاباتی، به سرعت از هم فاصله بگیرند و همکاری‌های اروپایی را تحت تأثیر قرار دهند.

به روایت دیگران

نیویورک‌تایمز در گزارشی از پیش افتادن دموکرات‌ها در جلب اعتماد اقتصادی رأی‌دهندگان آمریکایی خبر می‌دهد

جیب رأی‌دهنده‌ها علیه جمهوری‌خواهان

گروه بین‌الملل | جمهوری‌خواهان سال‌ها خود را حزب اقتصاد و مدیریت بهتر معیشت معرفی کرده‌اند، اما حالا افزایش هزینه‌های زندگی، تورم و فشار مسکن، این برگ برنده را از آن‌ها گرفته است؛ وضعیتی که می‌تواند در انتخابات میان‌دوره‌ای آمریکا، ورق را به سود دموکرات‌ها برگرداند.

نیویورک‌تایمز در گزارشی با بررسی وضعیت اقتصادی آمریکا و نظرسنجی‌های انتخاباتی نوشت: نگرانی رأی‌دهندگان درباره هزینه‌های زندگی، تصویر جمهوری‌خواهان به‌عنوان حزب کارآمدتر در مدیریت اقتصاد را به‌شدت تضعیف کرده و حتی برای نخستین بار در سال‌های اخیر، دموکرات‌ها را در این زمینه پیش انداخته است.

بر اساس این گزارش، جمهوری‌خواهان با یک تناقض جدی روبه‌رو هستند: شاخص‌های کلان اقتصاد آمریکا نه از یک بحران تمام‌عیار حکایت دارند و نه از رونق چشمگیر. تولید ناخالص داخلی در ۶ فصل منتهی به ژوئن، با نرخ سالانه ۱٫۹ درصد رشد کرده و نرخ بیکاری نیز در جولای ۴٫۱ درصد بوده است؛ اما آنچه بیش از اعداد رسمی برای رأی‌دهندگان اهمیت دارد، قیمت‌هایی است که هر روز در فروشگاه، پمپ‌بنزین و قبض‌های خانوار با آن روبه‌رو می‌شوند.

تورم اکنون مهم‌ترین نقطه ضعف اقتصادی دولت ترامپ است. قیمت مصرف‌کننده در ژوئن نسبت به سال پیش ۳٫۵ درصد افزایش یافته؛ در حالی که نرخ تورم در ژانویه ۲۰۲۵ حدود ۳ درصد بود. رشد دستمزدها نیز نتوانسته این فشار را کاملاً جبران کند. در همین حال، قیمت بالای مسکن و نرخ‌های بهره وام نیز خرید خانه را برای بسیاری از آمریکایی‌ها دشوار کرده است.

این شرایط به تغییر محسوسی در نگاه رأی‌دهندگان به دو حزب منجر شده است. نظرسنجی‌های فاکس‌نیوز نشان می‌دهد دموکرات‌ها در ماه آوریل با ۴ درصد و در جولای با ۹ درصد برتری، برای نخستین بار از سال ۲۰۱۰ در موضوع مدیریت اقتصاد از جمهوری‌خواهان جلو افتاده‌اند. این در حالی است که جمهوری‌خواهان در سال‌های ۲۰۲۲ و ۲۰۲۳ در همین شاخص تا ۱۵ درصد برتری داشتند.

برای جمهوری‌خواهان، خطر فقط از دست دادن بخشی از رأی‌دهندگان مستقل نیست؛ بلکه احتمال خانه‌نشین شدن بخشی از رأی‌دهندگان سنتی این حزب نیز مطرح است. گروه «آمریکایی‌ها برای رفاه» در بررسی‌های خود در ایالت‌های رقابتی اعلام کرده حدود یک‌پنجم رأی‌دهندگان متمایل به جمهوری‌خواهان به دلیل نگرانی‌های اقتصادی ممکن است در انتخابات شرکت نکنند یا به گزینه دیگری رأی دهند.

با این حال، دموکرات‌ها هنوز نتوانسته‌اند از این فرصت به‌طور کامل استفاده کنند. محبوبیت پایین کنگره تحت کنترل دموکرات‌ها در سناریو فرضی گزارش، اختلافات داخلی این حزب بر سر سیاست‌های اقتصادی و تردید رأی‌دهندگان نسبت به عملکرد دموکرات‌ها، مانعی جدی برای تبدیل نارضایتی اقتصادی به پیروزی انتخاباتی است. دولت ترامپ نیز افزایش قیمت انرژی را تا حد زیادی به جنگ با ایران نسبت می‌دهد و معتقد است با حل این بحران، فشار اقتصادی کاهش خواهد یافت. اما منتقدان می‌گویند بخشی از فشار قیمتی، به تصمیمات مستقیم دولت ازجمله تعرفه‌های تجاری بازمی‌گردد.

به نوشته نیویورک‌تایمز، مسئله اصلی برای جمهوری‌خواهان این است مردم اقتصاد را نه با نمودارهای بورس، بلکه با قیمت گوشت، بنزین، قبض برق و هزینه مسکن می‌سنجند؛ بنابراین ممکن است بازار سهام در اوج باشد، اما اگر خرید روزانه برای رأی‌دهنده دشوارتر شده باشد، این رونق لزوماً به رأی تبدیل نمی‌شود.

اکنون جمهوری‌خواهان امیدوارند تا پیش از انتخابات میان‌دوره‌ای، این معادله تغییر کند. اما همان‌طور که یکی از استراتژیست‌های جمهوری‌خواه گفته است، لحظه تعیین‌کننده زمانی خواهد بود که مردم در پاییز وارد فروشگاه و پمپ‌بنزین شوند و احساس کنند «هزینه زندگی دوباره قابل تحمل شده است». تا آن زمان، بزرگ‌ترین مشکل ترامپ شاید نه در بازار سهام، بلکه در جیب رأی‌دهندگان باشد.

گزارش

گزارش‌ها نشان می‌دهد چینی‌ها مسیرهای تازه‌ای برای دور زدن تعرفه‌های اروپا در نظر گرفته‌اند

ترکیه و مراکش؛ خط مقدم جنگ تجاری پکن و بروکسل

نیک‌پندار | در حالی که اتحادیه اروپا همچنان با سیل واردات ارزان چینی روبه‌رو است، پکن راهبرد تازه‌ای را پیش برده و با سرمایه‌گذاری‌های میلیاردی در مراکش و ترکیه، مسیرهای تازه‌ای برای ورود به بازار اروپا گشوده است. این دو کشور همسایه به لطف توافق‌های آزاد تجاری و اتحادیه گمرکی عملاً به دروازه پشتی بازار اتحادیه تبدیل شده‌اند. گزارش‌ها نشان می‌دهد این نبرد تجاری وارد مرحله جدیدی شده و ابزارهای دفاعی سنتی بروکسل دیگر به اندازه کافی کارآمد نیستند.

■سرمایه‌گذاری‌های میلیاردی چین در همسایگی اروپا

در چهار سال گذشته چین حدود ۶ میلیارد دلار در مراکش و ۲ میلیارد دلار در ترکیه سرمایه‌گذاری کرده است. در مراکش تمرکز اصلی بر ایجاد اکوسیستم کامل تولید خودروهای برقی بوده و شرکت‌هایی مانند گوشن برای باتری، بی‌تی‌آر و تینسی و هوایو برای مواد باتری، ای‌پی‌جی برای سیستم‌های ترمز و سنتوری تایر برای لاستیک در حال ساخت کارخانه هستند. در ترکیه نیز غول خودروهای برقی بی‌وای‌دی هرچند پروژه کارخانه‌اش موقتاً متوقف شده، به همراه هایر و آسترونرژی در حوزه پنل‌های خورشیدی فعال بوده‌اند. این سرمایه‌گذاری‌ها از توافق انجمن اتحادیه اروپا با مراکش که تجارت صنعتی را تقریباً آزاد کرده و همچنین اتحادیه گمرکی با ترکیه بهره می‌برند. نتیجه آن است که کالاهای چینی پس از ایجاد ارزش افزوده در این کشورها بدون تعرفه وارد بازار اروپا می‌شوند. این در حالی است که اتحادیه اروپا از سال ۲۰۲۴ بر خودروهای برقی ساخت چین تعرفه‌های ضدسوبسید سنگینی وضع کرده است. کارشناسان هشدار می‌دهند چین این کشورها را به پایگاه مرحله‌ای تبدیل کرده و بخش قابل‌توجهی از سرمایه‌گذاری‌هایش در اروپا و منطقه مغرب در همین مسیر انجام می‌شود.

■محدودیت ابزارهای دفاعی بروکسل

کمیسیون اروپا از ژوئن مذاکراتی با پکن برای بازتعادل رابطه تجاری آغاز کرده که کسری روزانه حدود یک میلیارد یورو برای اتحادیه ایجاد کرده است. ضرب‌الاجل اکتبر توسط کمیسر تجارت، ماروش شفچوویچ تعیین شده اما رسیدن به نتیجه قطعی تضمین‌شده نیست. بروکسل اعلام کرده آماده اقدامات یک‌جانبه است اما ابزارهای سنتی ضددامپینگ و ضدسوبسید که به صورت محصول‌به‌محصول عمل می‌کنند دیگر کافی نیستند. تجربه‌های قبلی مانند پرونده فیبر شیشه‌ای که ابتدا از چین و سپس از مراکش و ترکیه وارد می‌شد و همچنین چرخ‌های آلومینیومی ساخت مراکش در سال ۲۰۲۵ نشان می‌دهد وقتی ارزش افزوده در کشور ثالث بیشتر شود، اثبات دامپینگ یا سوبسید بسیار دشوارتر می‌شود. لایحه قانون شتاب‌دهنده صنعتی که در ماه مارس پیشنهاد شد ترجیح اروپایی در مناقصات دولتی ایجاد می‌کند اما بحث‌های پارلمانی هنوز ادامه دارد. برخی نمایندگان پارلمان اروپا خواستار حذف مراکش و ترکیه از تعریف «ساخت اروپا» هستند مگر آنکه این کشورها بازارهای تدارکات عمومی خود را به روی شرکت‌های اروپایی باز کنند، در حالی که خودروسازان اروپایی برای حفظ دسترسی به کارخانه‌هایشان در این کشورها لابی می‌کنند.

■اروپا در میانه بحران‌های چندلایه

این نبرد تجاری در شرایطی رخ می‌دهد که اروپا با چالش‌های عمیق اقتصادی و ژئوپلیتیکی روبه‌رو است. رشد اقتصادی منطقه یورو برای سال ۲۰۲۶ حدود ۰٫۹ درصد پیش‌بینی می‌شود که پایین‌تر از برآوردهای پیش از تنش‌های خاورمیانه است و تورم به دلیل شوک انرژی و نوسان‌های قیمت نفت همچنان بالاتر از هدف باقی مانده است. موج‌های گرمای شدید تابستان ۲۰۲۶، خشکسالی، آتش‌سوزی‌های گسترده و اختلال در مسیرهای آبی مانند رود راین خسارات اقتصادی قابل‌توجهی وارد کرده و بودجه‌های عمومی را زیر فشار قرار داده است. اروپا همچنین با مشکلات ساختاری بلندمدت دست‌وپنجه نرم می‌کند؛ رشد ضعیف بهره‌وری، پیری جمعیت، بازار سرمایه توسعه‌نیافته، قیمت بالای انرژی که میراث بحران اوکراین است، رقابت‌پذیری پایین در برخی صنایع و نیاز فوری به سرمایه‌گذاری‌های عظیم در حوزه‌های دفاع، گذار سبز و فناوری. کسری تجاری مداوم با چین و موج واردات ارزان از جمله از طریق پلتفرم‌های تجارت الکترونیک این فشارها را تشدید کرده است. در چنین فضایی ورود کالاهای چینی از مسیر مراکش و ترکیه می‌تواند ضربه سخت‌تری به صنایع خودرو، فلزات، مواد شیمیایی و انرژی‌های پاک اروپا وارد کند.

■بازآرایی زنجیره‌های تأمین و ریسک‌های پیش‌رو

این راهبرد چین بخشی از بازآرایی گسترده‌تر زنجیره‌های تأمین جهانی است و اروپا باید میان حفظ روابط با همسایگان جنوبی که خود میزبان کارخانه‌های اروپایی هستند و حفاظت از بازار داخلی تعادل برقرار کند. کارشناسان حقوقی پیش‌بینی می‌کنند دادگاه عدالت اتحادیه اروپا اجازه رویکرد تهاجمی‌تری در برابر عملیات چینی در کشورهای همسایه بدهد و بروکسل احتمالاً مرزهای مفهوم دور زدن تعرفه را گسترش دهد. همزمان ریسک تلافی‌جویی چین و شکاف‌های داخلی ناشی از لابی‌های صنعتی می‌تواند وحدت سیاست تجاری اروپا را تضعیف کند. وابستگی اروپا به مواد اولیه و زنجیره‌های تأمین آسیایی نیز گزینه‌های تهاجمی را محدود می‌کند. با این حال، این فشار می‌تواند انگیزه‌ای برای تسریع در تکمیل بازار واحد، سرمایه‌گذاری مشترک در صنایع کلیدی و تقویت روابط تجاری با شرکای قابل اعتمادتر ایجاد کند.

در مجموع نبرد بروکسل و پکن دیگر صرفاً بر سر تعرفه‌های مستقیم نیست بلکه بر سر کنترل مسیرهای غیرمستقیم و بازتعریف قواعد بازی تجارت جهانی است. اروپا در حالی وارد این مرحله می‌شود که خود با کندی رشد، شوک‌های اقلیمی و انرژی و چالش‌های ساختاری دست‌به‌گریبان است. واکنش سریع، هماهنگ و نوآورانه می‌تواند از تبدیل مراکش و ترکیه به کانال دائمی سیل کالاهای ارزان جلوگیری کند؛ در غیر این صورت فشار بر صنایع اروپایی بیش از پیش تشدید خواهد شد.

بررسی واگرایی دوباره نرخ‌های رسمی و آزاد دلار در تابستان و اثر آن بر صادرات و تولید

فرار دلار به سمت بازار آزاد

طوسی| با وجود اصلاحات اخیر در سیاست ارزی و افزایش نرخ رسمی، فاصله دلار رسمی و آزاد دوباره رو به افزایش گذاشته است. کارشناسان هشدار می‌دهند این واگرایی دوباره، سبب به مخاطره انداختن بازگشت ارز حاصل از صادرات و ایجاد چالش‌های جدی در مسیر تأمین مواد اولیه تولید خواهد شد.

بازار ارز ایران در دهه‌های اخیر همواره به عنوان یکی از دماسنج‌های اصلی اقتصاد کلان عمل کرده و هرگونه تغییر در روند آن، بلافاصله اثر خود را بر تمامی لایه‌های تولیدی، تجاری و مصرفی کشور برجای گذاشته است.

سیاست‌گذار ارزی در ماه‌های گذشته و به‌ویژه از دی‌ماه ۱۴۰۴، با اتخاذ رویکرد افزایش تدریجی نرخ ارز رسمی در بازار حواله و مرکز مبادله، تلاش کرد تا با نزدیک کردن نرخ‌ها به بازار غیررسمی، رانت ناشی از چندنرخی بودن را حذف کرده و انگیزه‌های صادرکنندگان را برای بازگشت سریع‌تر ارز تقویت کند. این تدبیر اگرچه در مقاطعی کوتاه با کاهش فاصله نرخ‌ها همراه بود، اما پایداری لازم را نداشت و با آغاز تابستان ۱۴۰۵، بار دیگر شاهد فاصله گرفتن دلار بازار آزاد از نرخ‌های رسمی هستیم.

تحلیلگران بر این باورند اصلاح قیمت بدون حل مشکلات ساختاری همچون کسری بودجه، رشد فزاینده نقدینگی و بی‌ثباتی در تصمیم‌گیری‌های تجاری، عملاً بی‌اثر خواهد بود و نرخ‌های آزاد دوباره راه خود را خواهند رفت.

■شکاف ارزی؛ علامت یک مسئله عمیق‌تر

به اعتقاد میلاد یزدان‌پور کارشناس اقتصادی، پرسش اصلی این نیست که چرا دلار رسمی و آزاد از هم فاصله گرفته‌اند، بلکه این است چرا اصلاحات انجام‌شده نتوانسته‌اند این فاصله را برای مدت طولانی مهار کنند.

وی در گفت‌وگو با قدس گفت: شکاف میان نرخ رسمی و آزاد ارز بیش از آنکه خود یک مسئله مستقل باشد، علامتی از مجموعه‌ای از عدم‌تعادل‌های اقتصادی است.

وی افزود: هر زمان این فاصله افزایش پیدا می‌کند، آثار آن به تدریج در تجارت خارجی، بازگشت ارز صادراتی، هزینه تولید، تصمیم سرمایه‌گذاران و حتی انتظارات تورمی قابل مشاهده خواهد بود. یزدان‌پور با اشاره به روند ماه‌های اخیر تصریح کرد: از دی‌ماه ۱۴۰۴ یکی از اهداف سیاست ارزی، کاهش فاصله میان نرخ‌های مختلف ارز و حرکت به سمت بازاری شفاف‌تر بود. در مقطعی نیز افزایش نرخ رسمی موجب شد فاصله میان بازار رسمی و آزاد تا حدودی کاهش پیدا کند، اما این همگرایی پایدار نماند.

■چرا اصلاح نرخ رسمی کافی نبود؟

این کارشناس اقتصادی با تأکید بر اینکه مسئله فقط پایین بودن نرخ رسمی نیست، گفت: حتی زمانی که سیاست‌گذار نرخ رسمی را افزایش می‌دهد، اگر عوامل بنیادی ایجادکننده فشار ارزی همچنان فعال باشند، بازار آزاد می‌تواند با سرعت بیشتری حرکت کند و دوباره فاصله ایجاد شود. وی افزود: بررسی روند چند ماه گذشته نیز همین موضوع را تأیید می‌کند؛ نرخ مرکز مبادله به صورت تدریجی افزایش یافته، اما در برخی مقاطع رشد نرخ بازار آزاد سریع‌تر بوده است. یزدان‌پور ادامه داد: اگر سطح عمومی قیمت‌ها، حجم نقدینگی و انتظارات تورمی در حال افزایش باشد، نمی‌توان انتظار داشت تنها از طریق تغییر نرخ رسمی ارز، ثبات بلندمدت در بازار ایجاد شود.

وی گفت: کسری بودجه، رشد نقدینگی، محدودیت‌های تجارت خارجی، دشواری دسترسی به منابع ارزی، ریسک‌های سیاسی، تغییر مداوم مقررات و افزایش نااطمینانی اقتصادی، همگی می‌توانند تقاضا برای ارز را افزایش دهند.

■ضربه سنگین چندنرخی بودن به بدنه صادرات

یزدان‌پور با اشاره به آسیب‌های این پدیده بر حوزه تجارت خارجی با بیان اینکه یکی از مهم‌ترین پیامدهای افزایش فاصله نرخ رسمی و آزاد، در حوزه صادرات غیرنفتی دیده می‌شود، اظهار کرد: زمانی که صادرکننده بخش خصوصی کالایی را صادر می‌کند، با واقعیت تلخی مواجه می‌شود؛ ارزش ارز حاصل از صادرات او در بازار آزاد بسیار بالاتر از نرخی است که ساختارهای رسمی و پیمان‌سپاری‌های ارزی برای بازگشت ارز تعیین کرده‌اند. این کارشناس اقتصادی تصریح کرد: هرچه فاصله میان این دو نرخ افزایش پیدا کند، انگیزه اقتصادی برای تأخیر در بازگشت ارز یا استفاده از مسیرهای جایگزین و غیررسمی نیز بیشتر می‌شود، چراکه صادرکننده ترجیح می‌دهد هزینه تحمیلی ناشی از این تفاوت نرخ را به نوعی جبران کند. وی با تبیین واقعیت‌های فعالیت‌های صادراتی افزود: البته باید توجه داشت هر تعهد ارزی تعیین‌تکلیف‌نشده را نمی‌توان به معنای تخلف، فرار سرمایه یا عدم بازگشت ارز دانست. وی خاطرنشان کرد: بسیاری از شرکت‌های تولیدی-صادراتی از منابع ارزی خود در خارج از کشور مستقیماً برای واردات مواد اولیه، تجهیزات مدرن، ماشین‌آلات صنعتی یا ادامه چرخه تولید و تأمین هزینه‌های لجستیک بین‌المللی استفاده می‌کنند که این کار در ذات خود به تداوم تولید کمک می‌کند. یزدان‌پور تأکید کرد: با این حال، از منظر سیاست‌گذاری پولی و بانکی، هرچه فاصله نرخ رسمی و آزاد بیشتر شود، مدیریت جریان ارز صادراتی، رصد تراکنش‌ها و تنظیم بازار ارز برای سیاست‌گذار دشوارتر و پیچیده‌تر خواهد شد.

■تولید و واردات در منگنه بروکراسی ارزی

این کارشناس اقتصادی به تشریح وضعیت سمت دیگر بازار یعنی واردکنندگان و زنجیره تأمین صنایع پرداخت و گفت: طرف دیگر این معادله، واردکنندگان مواد واسطه‌ای و تولیدکنندگانی هستند که برای بقای خود به ارز رسمی وابسته‌اند. وی افزود: اگر تأمین ارز رسمی در سامانه‌های دولتی با تأخیرهای چندماهه، بروکراسی‌های فرساینده و عدم قطعیت در تأیید پرونده‌ها همراه باشد، بنگاه اقتصادی ناچار می‌شود زمان و هزینه بسیار زیادی را برای تأمین مواد اولیه یا تجهیزات خود تلف کند. یزدان‌پور ادامه داد: در چنین شرایطی، برخی از تولیدکنندگان برای جلوگیری از خواب خطوط تولید خود مجبور می‌شوند بخشی از نیاز ارزی را از بازارهای موازی و غیررسمی با نرخ‌های بالا تأمین کنند که این اقدام مستقیماً هزینه تمام‌شده تولید را بالا می‌برد. به گفته وی، این افزایش هزینه‌های فرایند تأمین، درنهایت به زنجیره توزیع و قیمت نهایی کالاهای مصرفی منتقل می‌شود و بار آن بر دوش مصرف‌کننده نهایی می‌افتد.

وی تصریح کرد: به همین دلیل، شکاف ارزی فقط یک اختلاف عددی ساده میان دو بازار نیست؛ ادامه این وضعیت به معنای افزایش هزینه تولید، کاهش قدرت برنامه‌ریزی میان‌مدت و بلندمدت شرکت‌ها، افزایش نااطمینانی تجاری و درنهایت تشدید فشارهای تورمی بر کل جامعه است.

■بازار ارز و متغیرهای کلان

مهدی بنی‌اسدی، کارشناس اقتصادی نیز با اشاره به اینکه بازار ارز بیش از هر چیز به انتظارات اقتصادی واکنش نشان می‌دهد به خبرنگار قدس گفت: بازار ارز بیش از آنکه یک متغیر منفعل باشد، یک سیستم پویاست که سریعاً به انتظارات بعدی و اخبار واکنش نشان می‌دهد. اخبار سیاسی، وضعیت روابط خارجی، سیاست‌های ارزی بانک مرکزی، میزان دسترسی به منابع ارزی و حتی چشم‌انداز تورم می‌توانند در مدت کوتاهی جهت بازار را تغییر دهند. وی با بیان اینکه افزایش یا کاهش چندروزه نرخ ارز لزوماً به معنای تغییر روند بلندمدت نیست، افزود: افزایش یا کاهش چندروزه و هیجانی نرخ ارز در پی اخبار گذرا، لزوماً به معنای تغییر روند بلندمدت بازار نیست و نباید مبنای تصمیم‌گیری‌های کلان قرار گیرد. برای ارزیابی مسیر اصلی بازار باید دید آیا متغیرهای بنیادی اقتصاد در حال تغییر هستند یا خیر. بنی‌اسدی توضیح داد: برای ارزیابی مسیر اصلی و واقعی بازار، باید با نگاهی عمیق رصد کرد که آیا متغیرهای بنیادی اقتصاد در حال اصلاح هستند یا خیر؛ زیرا روندهای بلندمدت همواره خود را با واقعیت‌های بخش حقیقی اقتصاد هماهنگ می‌کنند اگر رشد نقدینگی، کسری بودجه و نااطمینانی اقتصادی ادامه پیدا کند، فشار بر بازار ارز نیز می‌تواند دوباره ظاهر شود. در چنین شرایطی، نمی‌توان از بازار انتظار داشت تنها با یک مداخله مقطعی به ثبات برسد.

■تتر؛ دماسنج انتظارات کوتاه‌مدت

وی همچنین گفت: امروزه در کنار تحلیل متغیرهای کلان، ابزارهای جدیدی نظیر بازار رمزارزها و به‌ویژه تتر وارد چرخه تحلیل شده‌اند که به عنوان دماسنج انتظارات کوتاه‌مدت عمل می‌کنند. تتر به دلیل سرعت نقدشوندگی و فعالیت ۲۴ ساعته، پویایی بالایی دارد؛ از این رو تحلیل فنی رفتار قیمت تتر در محدوده‌های حمایتی و مقاومتی می‌تواند نشان دهد خریداران و فروشندگان خرد در مواجهه با تحولات سیاسی و اقتصادی چه تصمیمی خواهند گرفت. این کارشناس اقتصادی تصریح کرد: وقتی در نمودارهای قیمتی این ابزارها، سطوح حمایتی مهمی شکل می‌گیرد و بازار از شکستن آن‌ها امتناع می‌کند، نشان‌دهنده وجود تقاضای قوی در کف‌های قیمتی است و تا زمانی که این سطوح حفظ شوند، انتظار برای صعود دوباره در بازار زنده می‌ماند. برعکس، برخورد با سطوح مقاومتی و برگشت قیمت از آن‌ها نشان می‌دهد بازار در کوتاه‌مدت توان عبور از آن قیمت‌ها را ندارد و وارد مرحله استراحت یا اصلاح می‌شود. البته نباید تحلیل‌های تکنیکال نموداری را با تحلیل‌های کلان اقتصادی جایگزین کرد؛ تحلیل نموداری فقط محدوده‌های عرضه و تقاضای مقطعی و تاکتیکی را به ما نشان می‌دهد، در حالی که جهت حرکت استراتژیک و بلندمدت بازار ارز را ساختارهای پولی و مالی کشور تعیین می‌کنند.

■ضرورت هماهنگی سیاست‌های ارزی با اصلاحات ساختاری

بنی‌اسدی با تأکید بر ضرورت بازنگری در شیوه مواجهه با بازار ارز گفت: افزایش دوباره فاصله میان نرخ رسمی و آزاد، هشداری جدی به سیاست‌گذاران است؛ این وضعیت نشان می‌دهد اصلاح قیمتی روی کاغذ یا در سامانه‌های دولتی، بدون حل ریشه‌ای ناترازی‌ها راه به جایی نمی‌برد. وی تصریح کرد: بانک مرکزی ممکن است با ابزارهای کنترلی و افزایش نرخ رسمی، برای مدتی شکاف را مهار کند، اما اگر همزمان موتور تولید نقدینگی فعال باشد و کسری بودجه ترمیم نشود، بازار آزاد دوباره راه خود را جدا خواهد کرد. این کارشناس اقتصادی خاطرنشان کرد: این شکاف ارزی آسیب‌های خود را به سرعت به صادرات، بازگشت ارزهای صادراتی، هزینه واردات و تولید وارد کرده و درنهایت خود را به شکل تورم در سفره مردم نشان خواهد داد؛ بنابراین ثبات واقعی ارز تنها زمانی محقق می‌شود که کاهش شکاف نرخ‌ها، محصول واقعی کاهش عدم‌تعادل‌های اقتصادی باشد، نه جابه‌جایی‌های دستوری نرخ‌های رسمی.

آگهی مزایده فروش ماشین آلات و اموال و تجهیزات خط تولید

مدیر تصفیه شرکت منحله پارت لیو(در حال تصفیه) در نظر دارد ماشین آلات و اموال و تجهیزات مرتبط با خط تولید شامل فرز سنتر افقی و فرز سنتر عمودی و فرز سه محوره و اسپارک و تراش سی ان سی و فیکسچر و کمپرسور و دستگاه حک زن و سایه نگار و تست نشتی و دریل ستونی و پرس هیدرولیک و تجهیزات و سایر اقلام را **بصورت یکجا و نقد** بفروش رساند قیمت پایه ارزیابی شده توسط کارشناس رسمی دادگستری ۳۱۷,۳۸۰,۰۰۰,۰۰۰ ریال میباشد که به بالاترین پیشنهاد بفروش میرسد .

تاریخ و مدت زمان و نحوه تهیه اسناد شرکت در مزایده :

از تاریخ درج آگهی لغایت پایان وقت اداری روز دوشنبه مورخ ۱۴۰۵/۰۵/۲۶ و از طریق تماس با شماره ۰۹۱۵۱۱۵۷۴۵۷ نسبت به دریافت اطلاعات و اوراق شرکت در مزایده اقدام نمایید .

همچنین شرکت کنندگان در مزایده پس از تهیه اسناد و ارسال مشخصات کامل خود به شماره تماس بالا (پس از امکان سنجی اولیه توسط مدیر تصفیه) در صورت تمایل میتوانند از ماشین آلات و تجهیزات و اموال موضوع مزایده بازدید نمایند .

آخرین مهلت زمان تحویل اسناد مزایده :

از زمان درج آگهی تا پایان وقت اداری روز یکشنبه مورخ ۱۴۰۵/۰۵/۲۷

نحوه ارسال و تحویل پاکت های الف و ب : از طریق تماس با شماره ۰۹۱۵۱۱۵۷۴۵۷ و هماهنگی اقدام به دریافت پاکتها از شرکت کننده در مزایده میگردد

محل بازدید از ماشین آلات و اموال و تجهیزات : مشهد جاده شهرک صنعتی توس خیابان اسفیوخ (با هماهنگی مدیر تصفیه)

شایان ذکر است که پاکت الف شامل مشخصات و سوابق شرکت کننده در مزایده و تصویر صورتحساب بانک ممهور شده به مهر بانک که مبلغ حداقل پایه کارشناسی کل اموال به عنوان **موجودی در صورتحساب** در زمان ارسال پاکت موجود باشد و پاکت ب شامل پیشنهاد و سایر شرایط میباشد .

پس از بازگشایی پاکتهای پیشنهادی در تاریخ اعلامی ، برنده مزایده میبایست **صددرصد قیمت** را بصورت نقد در حسابی که توسط مدیر تصفیه اعلام میشود واریز نماید و فیش مزبور را تحویل مدیر تصفیه نماید . شرکت تمامی اشخاصی حقیقی و حقوقی در مزایده آزاد است .

به پیشنهادهای فاقد امضاء ، مشروط ، مخدوش و پیشنهادهایی که بعد از انقضای مدت مقرر در آگهی واصل شود ، مطلقا **ترتیب اثر داده نخواهد شد .**

پاکتها در روز چهارشنبه مورخ ۱۴۰۵/۰۵/۲۸بازگشایی خواهند شد و مزایده گذار در رد یا قبول هر یک از پیشنهادات **مخیر خواهد بود** و ارائه اسناد مزایده هیچگونه حقی برای پیشنهاد دهنگان ایجاد نخواهد کرد .

هزینه دمونتاژ و مونتاژ و بارگیری و حمل بر عهده برنده مزایده (خریدار) خواهد بود

مدیر تصفیه شرکت پارت لیو(درحال تصفیه)

محمود تورچی با شماره تماس ۰۹۱۵۱۱۵۷۴۵۷

۱۴۰۵۰۸۳۵۶ آ

آگهی انحلال شرکت سهامی خاص فراورده های بتنی بعثت به شناسه ملی ۱۰۱۰۱۰۱۴۰۸۶ و به شماره ثبت ۵۶۳۱۲

به استناد صورتجلسه مجمع عمومی فوق العاده مورخ ۱۴۰۵/۰۴/۱۶ تصمیمات ذیل اتخاذ شد شرکت در تاریخ فوق منحل اعلام گردید آقای مسعود حصیریان به شماره ملی ۰۹۳۲۰۷۷۳۱۵ به سمت مدیر تصفیه تا تاریخ ۱۴۰۷/۰۴/۱۶ تعیین گردید نشانی محل تصفیه: مشهد خیابان آب و برق ویلای ۹ پلاک ۲۰و کدپستی ۹۱۷۹۱۵۴۴۳۷ .

سازمان ثبت اسنادواملاک کشور اداره ثبت شرکت ها و موسسات غیرتجاری تهران (۲۲۴۷۷۶۱)

۱۴۰۵۰۸۳۳۲

آگهی مفقودی

برگ سبز خودرو سواری پیکان مدل ۱۳۸۳ رنگ سفید به شماره شهربانی ۱۹ س ۲۳۸ ایران ۷۴ به شماره شاسی ۱۱۰۱۱۲۹۴ و شماره موتور ۱۱۲۸۴۰۲۰۶۴۳ مفقود گردیده و از درجه اعتبار ساقط می‌گردد.

۱۴۰۵۰۸۳۵۸

آگهی مفقودی

برگ سبز و سند کمپانی خودرو سواری سیستم سمند تیپ LX - EF۷ مدل ۱۳۹۲ رنگ سفید - روغنی به شماره شهربانی ۹۵ س ۸۶۲ ایران ۳۶ به شماره شاسی NAACR1HS1DF۵۵۷۷۹۰ و شماره موتور ۱۴۷H۰۰۴۴۹۵۱ به مالکیت حمید نوروزی شاندیز مفقود گردیده و از درجه اعتبار ساقط می‌گردد.

۱۴۰۵۰۸۳۶۰

آگهی مفقودی

برگ سبز موتور سیکلت انژکتوری سیستم به پر تیپ BP۲۰۰ مدل ۱۴۰۳ رنگ قرمز به شماره شهربانی ۴۶۴۷۵ ایران ۷۷۳ به شماره تنه N۵۴CDDCJFRMF۲۲۳۲۹ و شماره موتور ۰۱۹۹N۵۴۶۰۱۲۷۳ به مالکیت حمید قیامی مفقود گردیده و از درجه اعتبار ساقط می‌گردد.

۱۴۰۵۰۸۳۶۲

آگهی مفقودی

مدرک دانشنامه پایان تحصیلات اینجانب پژمان باغانی فرزند خسرو به شماره ملی ۰۹۴۱۵۷۰۸۸۶ در مقطع تحصیلی کارشناسی رشته مهندسی معماری صادره از واحد دانشگاهی آزاد اسلامی مشهد مفقود گردیده است و فاقد اعتبار می باشد. از یابنده تقاضا میشود اصل مدرک را به دانشگاه آزاد اسلامی واحد مشهد ،اداره دانش آموختگان ارسال نماید.

۱۴۰۵۰۶۴۷۵

آگهی مفقودی

مدرک دانشنامه پایان تحصیلات اینجانب جواد نامور فرزند حسینعلی به شماره ملی ۰۶۸۲۵۹۲۹۱۹ در مقطع تحصیلی کاردانی پیوسته رشته علمی کاربردی حسابداری صادره از واحد دانشگاهی آزاد اسلامی بجنورد - آموزشکده فنی و حرفه ای سما مفقود گردیده است و فاقد اعتبار می باشد. از یابنده تقاضا میشود اصل مدرک را به دانشگاه آزاد اسلامی واحد بجنورد ،اداره دانش آموختگان ارسال نماید.

۱۴۰۵۰۸۳۷۵

آگهی مفقودی

برگ سبز و کارت موتور سیکلت پاکسیما مدل ۱۳۸۶ به رنگ قرمز به شماره پلاک ۷۷۱-۷۶۶۸۱به شماره موتور SC۵۵۵۶۱۵ وشماره شاسی NEA***۱۲۵C۱۲۵C۸۶۰۸۷۲به نام محمدخدادادی ابدال آبادی مفقود و از درجه اعتبار ساقط است.

۱۴۰۵۰۸۳۵۹ آ

آگهی مفقودی

برگ سبز خودرو دنا مدل ۱۴۰۴ به رنگ مشکی-متالیک به شماره پلاک ۲۸۷ هـ ۳۵ ایران ۷۴به شماره موتور ۱۵۳H۰۲۹۵۱۴۶ وشماره شاسی NAAW۶۱HYESDN۴۶۰۰۱به نام غزاله عرفانیان گل زاده اهی زنجانی مفقود واز درجه اعتبار ساقط است.

۱۴۰۵۰۸۳۷۱ آ

آگهی مفقودی

آگهی فقدان مدرک تحصیلی

گواهینامه مدرک موقت پایان تحصیلات کارشناسی اینجانب سمیرا علیزاده فرزند علی اکبر به شماره ملی ۰۹۲۰۲۰۱۳۵۰ در رشته حقوق صادره از دانشگاه آزاد اسلامی مشهد مفقود گردیده است و فاقد اعتبار می باشد . از یابنده تقاضا میشود اصل مدرک را به دانشگاه آزاد اسلامی واحد مشهد ، اداره دانش آموختگان ارسال نماید.

۱۴۰۵۰۷۴۷۹

آگهی مفقودی

کلیه مدارک موتور سیکلت دیتو ۱۲۵به شماره پلاک ۷۷۶-۵۴۴۶۷به شماره موتور ۷۱۶۰۷۵ وشماره شاسی ۹۵۱۴۹۰۶به نام محمدرضا صالحی مفقود واز درجه اعتبار ساقط است.

۱۴۰۵۰۸۳۶۶ آ

آگهی مفقودی

کلیه مدارک موتور سیکلت رامیسCC۱۲۵ مدل ۱۳۹۵ به رنگ بادمجانی به شماره پلاک ۷۷۴-۴۸۳۱۵به شماره موتور ۰۱۲۵NEU۰۰۲۲۹۳ وشماره شاسی NEU***۱۲۵B۹۵۰۰۰۵۲ به نام محمدرضا صالحی مفقود واز درجه اعتبار ساقط است.

۱۴۰۵۰۸۳۷۰ آ

آگهی مفقودی

کلیه مدارک موتور سیکلت احسان ۱۲۵CC مدل ۱۳۹۴ به رنگ زرشکی به شماره پلاک ۷۷۳-۸۶۴۲۳به شماره موتور ۰۱۲۵N۲N۳۹۰۱۵۸ وشماره شاسی N۲N***۱۲۵E۹۴۲۰۳۶۱به نام محمدرضا صالحی مفقود واز درجه اعتبار ساقط است.

۱۴۰۵۰۸۳۶۹ آ

آگهی مفقودی

کلیه مدارک موتور سیکلت پیشرو تیز تک ۱۲۵ مدل ۱۳۹۵ به رنگ زرشکی به شماره پلاک ۷۷۴-۵۴۱۱۲به شماره موتور ۰۱۲۵N۵P۵۰۲۱۶۹ وشماره شاسی N۵P***۱۲۵T۹۵۶۱۳۲۲ به نام محمدرضا صالحی مفقود واز درجه اعتبار ساقط است.

۱۴۰۵۰۸۳۶۸ آ

۱۴۰۵۰۸۳۶۴ ف

در گفت‌وگو با یک جامعه‌شناس، ابعاد اجتماعی پدیده «مهدکودک بزرگسالان» را بررسی کردیم

پای بزرگ‌ترها در کفش بچه‌ها

محدثه رضایی| چند روز پیش به‌طور اتفاقی ویدئویی دیدم؛ چند دختر و پسر جوان دور هم نشسته بودند، جلو یکی بوم نقاشی بود، دست یکی دیگر به گل سفال آغشته بود و چند نفر هم سرگرم بازی بودند. بالای ویدئو نوشته شده بود: «مهدکودک بزرگسالان». فکر کردم این اسم فقط یک شوخی برای جلب توجه است، اما ویدئوهای بعدی نشان می‌داد ماجرا جدی‌تر از یک اسم بامزه است. دورهمی‌هایی که آدم‌ها برای چند ساعت در آن نقاشی می‌کنند، سفال می‌سازند، بازی می‌کنند و سراغ سرگرمی‌هایی می‌روند که خیلی‌هایشان سال‌هاست تجربه نکرده‌اند. «مهدکودک بزرگسالان» بهانه‌ای شد تا کمی جدی‌تر به این ماجرا نگاه کنیم؛ اینکه این میل به تجربه دوباره گذشته از کجا می‌آید، چه نسبتی با تغییر سبک زندگی و روابط اجتماعی امروز دارد و مرز میان جنبه‌های مثبت و منفی چنین دورهمی‌هایی کجاست.

برای پاسخ به این پرسش‌ها، سراغ امان‌الله قرایی‌مقدم، جامعه‌شناس رفتیم تا این پدیده را از زاویه اجتماعی و فرهنگی بررسی کنیم.

■چه می‌شود که یک آدم بزرگسال دلش می‌خواهد دوباره برای چند ساعت کودک باشد؟

من اصولاً این‌گونه تجمع‌ها و دورهمی‌ها را از چند منظر مهم می‌دانم. زندگی شهری امروز تا حد زیادی با تنهایی و کاهش ارتباطات خانوادگی و اجتماعی همراه شده است؛ بسیاری از افراد، دیگر مانند گذشته فرصت گفت‌وگو با اقوام و نزدیکان خود را ندارند. چنین جلساتی می‌تواند فرصتی برای درددل، هم‌فکری و تبادل نظر فراهم کند و تا حدی موجب آرامش فکری و روحی افراد، به‌ویژه بانوانی شود که در زندگی امروز با مشکلات متعددی روبه‌رو هستند. از سوی دیگر، این دورهمی‌ها می‌تواند فضایی برای گفت‌وگو درباره مسائل مربوط به تربیت فرزندان باشد. افراد می‌توانند تجربیات و مشکلات خود را مطرح کنند و از تجربه دیگران نیز بهره ببرند. چنین هم‌فکری‌هایی می‌تواند همدلی و همبستگی را افزایش دهد و به والدین، به‌خصوص مادرانی که نقش مهمی در تربیت و پرورش فرزندان خود دارند، کمک کند درباره مسائل و مشکلاتی که امروز دختران و پسران جوان با آن مواجه‌اند، با یکدیگر گفت‌وگو و تبادل نظر کنند.

بنابراین، اگر هدف و محتوای این دورهمی‌ها چنین مسائلی باشد، من آن را اتفاق بدی نمی‌دانم و معتقدم می‌تواند آثار مثبتی نیز به همراه داشته باشد.

■از نظر شما مرز میان خوب و بد بودن این دورهمی‌ها کجاست و چه زمانی می‌توانند آسیب‌زا شوند؟

وجه منفی چنین دورهمی‌هایی زمانی شکل می‌گیرد که مسیر و هدف جلسات به سمت رفتارهای آسیب‌زا برود؛ برای مثال مصرف سیگار و قلیان یا شکل‌گیری روابط خارج از چارچوب خانواده. در چنین شرایطی، به جای اینکه افراد از حضور در جمع برای هم‌فکری، یادگیری و حل مسائل خود استفاده کنند، ممکن است تحت تأثیر رفتارها و تجربیات دیگران به سمت برخی آسیب‌های اجتماعی سوق پیدا کنند. مصرف سیگار و قلیان نیز علاوه بر آسیبی که می‌تواند به خود فرد وارد کند، ممکن است بر فرزندان و فضای خانواده او تأثیر منفی بگذارد. همچنین اگر محتوای این دورهمی‌ها به تشویق افراد به روابطی خارج از چارچوب خانواده یا عادی‌سازی رفتارهای پرخطر منجر شود، دیگر نمی‌توان آن را در همان چارچوب مثبت و سازنده ارزیابی کرد. همچنین مرز مثبت یا منفی بودن این جلسات را باید در هدف، محتوای گفت‌وگوها و تأثیری که بر رفتار افراد می‌گذارند جست‌وجو کرد. اگر نتیجه حضور در چنین جمع‌هایی افزایش هم‌فکری، مهارت‌آموزی و کمک به حل مشکلات باشد، می‌توان آن را مثبت دانست؛ اما اگر افراد تحت تأثیر جمع به سمت رفتارهای آسیب‌زا سوق پیدا کنند، این دورهمی‌ها می‌توانند پیامدهای منفی داشته باشند.

اجازه بدهید مثالی برایتان بزنم. حدود ۲۷ یا ۲۸ سال پیش به همراه دانشجویانم در کرج پژوهشی را روی ۸۶۰ زن متأهل انجام دادیم که حدود ۶ ماه طول کشید. براساس نتایجی که در آن بررسی بدست آوردیم، حدود ۳۳ درصد افراد مورد مطالعه از داشتن روابط خارج از چارچوب ازدواج صحبت کرده بودند و در برخی موارد نیز این روابط با افرادی از میان بستگان عنوان شده بود.

■در بررسی چنین مسائلی می‌توان همه افراد و محیط‌های اجتماعی را یکسان در نظر گرفت؟

قطعاً نه؛ میزان اعتقادات و باورهای دینی افراد، پایبندی آن‌ها به ارزش‌ها و معیارهای فرهنگی و معنوی و همچنین محیط و محله‌ای که در آن زندگی می‌کنند، می‌تواند در نوع رفتارها و روابط اجتماعی مؤثر باشد. حتی در یک شهر نیز نمی‌توان تمام مناطق را دارای شرایط اجتماعی و فرهنگی یکسان دانست. برای مثال، در شهری مانند مشهد، شرایط اجتماعی و فرهنگی در محله‌های مختلف از جمله قاسم‌آباد، نخریسی یا احمدآباد می‌تواند متفاوت باشد و این تفاوت‌ها باید در تحلیل رفتارهای اجتماعی مورد توجه قرار گیرد. در مکتب شیکاگو مفهومی وجود دارد که از آن با عنوان «مکتب بوم‌شناسی» یاد می‌کنیم. براساس این دیدگاه، میان افراد و محیط و منطقه‌ای که در آن زندگی می‌کنند، رابطه‌ای متقابل وجود دارد؛ یعنی همان‌طور که افراد بر محیط اجتماعی خود تأثیر می‌گذارند، ویژگی‌های اجتماعی و فرهنگی یک محله نیز می‌تواند بر نگرش و رفتار ساکنان آن اثر بگذارد. برای مثال، نمی‌توان انتظار داشت شرایط اجتماعی و الگوهای فکری در تمام محله‌های مشهد یکسان باشد. فردی که در احمدآباد زندگی می‌کند در یک محیط اجتماعی و فرهنگی مشخص قرار دارد و فردی که در منطقه طلاب زندگی می‌کند با محیط متفاوتی روبه‌رو است. بنابراین هنگام بررسی چنین دورهمی‌هایی باید بافت اجتماعی و فرهنگی منطقه، ارزش‌های رایج میان ساکنان و ویژگی‌های آن محله را نیز در نظر گرفت و نمی‌توان نتایج یک منطقه را به تمام شهر تعمیم داد.

■فکر می‌کنید چرا بعضی بزرگسالان با اینکه دلشان می‌خواهد کارهایی مثل تاب یا سرسره‌بازی را دوباره تجربه کنند، به‌خاطر نگاه و قضاوت دیگران از انجام آن خودداری می‌کنند؟

در جوامعی که رسوبات فرهنگی عمیق‌تر و ارزش‌ها و هنجارهای سنتی ریشه‌دارتری وجود دارد، نوع نگاه مردم به چنین رفتارهایی نیز متفاوت است. به‌ویژه در محیط‌هایی که افراد یکدیگر را بیشتر می‌شناسند و باورهای فرهنگی و دینی پررنگ‌تر است، حساسیت نسبت به رفتارهایی که خارج از الگوهای معمول تلقی می‌شوند، بیشتر خود را نشان می‌دهد. برای مثال، ممکن است سرسره‌بازی یک فرد جوان کاملاً عادی تلقی شود، اما همین رفتار از سوی یک زن چهل ساله یا فردی هشتادساله با واکنش متفاوتی روبه‌رو شود. در حالی که نفس این رفتار لزوماً مسئله‌ای ندارد، گاهی نگاه‌های محدودکننده و قضاوت‌های اجتماعی موجب می‌شود حتی زنی که همراه فرزندش سرسره‌بازی می‌کند با این واکنش مواجه شود که «با این سن خجالت نمی‌کشد مثل بچه‌ها رفتار می‌کند». این نوع نگاه را باید در بستر فرهنگی هر جامعه بررسی کرد. در شهرهای کوچک‌تر که افراد شناخت بیشتری از یکدیگر داشته و هنجارهای اجتماعی و فرهنگی حضور پررنگ‌تری در زندگی روزمره دارند، ممکن است چنین قضاوت‌هایی شدیدتر باشد. این باورها نیز محصول ۲۰، ۱۰ یا ۵۰ سال اخیر نیستند، بلکه بخشی از آن‌ها طی نسل‌های مختلف شکل گرفته و در ذهن جامعه رسوب کرده‌اند.

■پس می‌توان گفت پدیده‌هایی مثل «مهدکودک بزرگسالان» لزوماً نشانه بحران بزرگسالی نیستند، درست است؟

بله، من این پدیده را نشانه‌ای از تغییر و تحولات فرهنگی جامعه می‌دانم. به خاطر دارم در سخنرانی که رهبر شهید در اول فروردین سال ۱۳۹۷ در مشهد داشتند، به این موضوع اشاره شد که «فناوری، فرهنگ می‌آورد». معنای این گزاره آن است که ورود فناوری‌های نو، تنها ابزارهای زندگی ما را تغییر نمی‌دهد، بلکه به‌تدریج بر فرهنگ، رفتار و سبک زندگی افراد نیز تأثیر می‌گذارد. این مسئله مختص امروز نیست؛ از زمان ورود دوچرخه، خودرو و رادیو تا بعدها تلویزیون، ماهواره و امروز تلفن همراه، هر فناوری جدید به شکلی زندگی مردم را تحت تأثیر قرار داده است. امروز یک فرد تنها از طریق تلفن همراه خود می‌تواند با صدها فرد، منبع و فضای مختلف در ارتباط باشد و طبیعتاً این حجم از ارتباط و مواجهه با شیوه‌های متفاوت زندگی، نگاه افراد را تغییر می‌دهد و آن‌ها را با الگوهای رفتاری تازه‌ای آشنا می‌کند. به اعتقاد من، بخشی از تغییر نگاه جامعه به رفتارهایی مانند بازی کردن بزرگسالان و شکل‌گیری چنین دورهمی‌هایی را نیز می‌توان در همین چارچوب تحلیل کرد. البته مسئله نسل و سن همچنان اهمیت دارد؛ ممکن است جامعه یک رفتار را از فردی جوان به‌راحتی بپذیرد، اما همان رفتار را از مادر یا مادربزرگ او غیرمعمول بداند. با این حال، با تغییر نسل‌ها و گسترش ارتباطات، بخشی از همین هنجارها نیز به‌تدریج دستخوش تغییر می‌شوند.

این مسئله را می‌توان در چارچوب نظریه‌هایی بررسی کرد که برای فناوری نقشی اساسی در تحولات اجتماعی و فرهنگی قائل‌اند. براساس این دیدگاه‌ها، فناوری صرفاً یک وسیله خنثی نیست؛ ورود فناوری‌های تازه می‌تواند شکل ارتباطات، سبک زندگی، الگوهای مصرف، خواسته‌ها، آرزوها و حتی برداشت افراد از رفتار قابل قبول و غیرقابل قبول را تغییر دهد.

مدارک موتورسیکلت راکز۱۲۵CC مدل ۱۳۹۵ به شماره پلاک ۷۷۴-۹۷۹۸۸و شماره شاسی N2G*** 125R9512338 به شماره موتور OH5NE1024206 به نام علی اکبر غرابادیان مفقود واز درجه اعتبار ساقط است.
آگهی مفقودی ۱۴۰۵۰۸۳۷۸ ب

برگ سبز پراید سفید به شماره شهربانی ۲۲۸ ط ۹۴ ایران ۸۷ به شماره موتور۲۱۸۶۱۷۷ به شماره شاسی S1412286634750 بنام نسرین نادری سلیمان قشلاق مفقود شده و از درجه اعتبار ساقط است.
آگهی مفقودی ۱۴۰۵۰۸۳۲۶ ف

گواهینامه مدرک موقت پایان تحصیلات کاردانی اینجانب احمد نجیب راد فرزند غلام حسن به شماره ملی ۰۹۴۱۱۱۷۹۶۰ در رشته ساختمان صادره از دانشگاه آزاد اسلامی مشهد مفقود گردیده است و فاقد اعتبار می باشد.از یابنده تقاضا میشود اصل مدرک را به دانشگاه آزاد اسلامی واحدمشهد ،اداره دانش آموختگان ارسال نماید.
آگهی مفقودی ۱۴۰۵۰۵۴۷۶

برگ سبز خودرو پژو ۲۰۶ تیپ ۳ مدل ۱۳۹۶ به رنگ مشکی-متالیک به شماره پلاک ۷۳۲د ۵۲ ایران ۷۴ به شماره موتور ۱۶۵A۰۱۲۰۰۲۶ و شماره شاسی NAAP۰۳EE۲HJ۰۹۵۰۲۰ مفقود و از درجه اعتبار ساقط است.
آگهی مفقودی ۱۴۰۵۰۸۳۲۱ ب

برگ سبز خودرو پژو ۲۰۶ مدل ۹۵ به رنگ سفید پلاک ۳۲۱ ص ۴۴ ایران ۵۲ شماره موتور ۱۶۵A۰۰۳۶۲۵۱ شماره شاسی NAAP۰۳EE۳GJ۸۰۱۴۴۳ مفقود گردیده و از درجه اعتبار ساقط میباشد.
آگهی مفقودی ۱۴۰۵۰۸۳۷۹ ف

مدرک تحصیلی دیپلم آقای حسین محرمی به کد ملی ۴۸۹۰۲۵۶۱۴۸ فرزند خلیل به شماره دانش آموزی ۱۸۲۴۶۸۳۳۱ صادر شده از مدرسه شهید صدوقی ۲ ناحیه سه کرج مفقود و از درجه اعتبار ساقط می‌باشد.
آگهی مفقودی ۱۴۰۵۰۸۳۲۹ ف

برگ سبزخودرو وانت مسقف -ساپا۱۵۱مدل ۱۴۰۲ به رنگ سفید به شماره پلاک ۵۲۱ج ۴۱ ایران ۳۶به شماره موتور M13/6623180 وشماره شاسی NAS۴۵۱۱۰۰P۴۹۳۹۸۹۹به نام مجتبی مشایخی مفقود واز درجه اعتبار ساقط است.
آگهی مفقودی ۱۴۰۵۰۸۳۷۳ ب

کلیه مدارک (سندکمپانی، برگ سبز و....) وانت نیسان مدل ۱۳۷۶ به شماره موتور ۰۴۲۴۹۹ شماره شاسی c۱۱۴۷۹ شماره پلاک ۶۵۱ س ۸۸ ایران ۸۲ متعلق به سعید علی نیا مفقود شده و از درجه اعتبار ساقط است.
آگهی مفقودی ۱۴۰۵۰۸۳۷۴ ف

برگ سبز خودرو سواری رانا به تیپ RUNNA PLUS TU۵ و مدل ۱۴۰۵ به رنگ سفید روغنی و شماره موتور ۱۶۷B۰۱۳۹۴۶۲ و شماره شاسی NAAU۰۱FE۰MT۳۲۰۴۰۹ وشماره پلاک ۳۰-۶۹۱ م ۷۹ بنام امیر حسین حودت مفقود و از درجه اعتبار ساقط می‌باشد.
آگهی مفقودی ۱۴۰۵۰۸۳۲۸ ف

بدین وسیله به اطلاع می رساند که برگ سبز خودروی اینجانب حامد شیخ حسینی به کد ملی ۵۸۳۰۰۰۴۷۴۷ مربوط به سواری پژو تیپ PARS XU۷ مدل ۱۳۹۶ رنگ سفید - روغنی به شماره پلاک ۶۵ ایران ۶۴۸ س ۶۴ به شماره موتور ۱۲۴k۱۰۵۵۲۵۰ به شماره شاسی NAAN۰۱CE۵HH۸۲۹۴۰۰مفقود گردیده و ازدرجه اعتبار ساقط می باشد.
آگهی مفقودی ۱۴۰۵۰۸۳۶۷ ف

برگ سبز خودروپراید مدل ۱۳۸۸ به رنگ نوک مدادی به شماره پلاک ۶۴۸ب ۷۲ایران ۷۴به شماره موتور ۳۱۱۷۳۳۸ وشماره شاسی S۱۴۱۲۲۸۸۳۳۲۹۵۹به نام تقی شمامی مفقود واز درجه اعتبار ساقط است.
آگهی مفقودی ۱۴۰۵۰۸۳۶۵ ب

برگ سبز خودرو سواری دنا به تیپ DENA+EF۷P و مدل ۱۴۰۵ به رنگ مشکی متالیک و شماره پلاک ۷۰-۵۹۷ ج ۴۷ و شماره موتور ۱۴۷H۰۹۶۵۳۷۰ و شماره شاسی NAAW۹۱HKATDP۹۵۸۰۳ بنام سکینه سرخه مفقود و درجه اعتبار ساقط می‌باشد.
آگهی مفقودی ۱۴۰۵۰۸۳۶۷ ف

برگ سبز کارت و سند کمپانی موتور سیکلت زال توس ۱۵۰CC مدل ۱۳۹۴ رنگ مشکی به شماره موتور ۰۱۵۰N۳N۲۰۰۵۵۳ و شماره شاسی N۳N***۱۵۰Z۹۴۵۳۲۴۴ و شماره پلاک ۷۶۲ - ۲۱۳۲۹ به نام رضا اسدپور کاش مفقود شده و اعتبار ندارد.
آگهی مفقودی ۱۴۰۵۰۸۳۷۴ ف

برگ سبز خودرو پژو ۲۰۶ تیپ ۳ مدل ۱۳۹۶ به رنگ مشکی-متالیک به شماره پلاک ۷۳۲د ۵۲ ایران ۷۴ به شماره موتور ۱۶۵A۰۱۲۰۰۲۶ و شماره شاسی NAAP۰۳EE۲HJ۰۹۵۰۲۰ مفقود و از درجه اعتبار ساقط است.
آگهی مفقودی ۱۴۰۵۰۸۳۲۱ ب

برگ سبز خودرو پژو ۲۰۶ مدل ۹۵ به رنگ سفید پلاک ۳۲۱ ص ۴۴ ایران ۵۲ شماره موتور ۱۶۵A۰۰۳۶۲۵۱ شماره شاسی NAAP۰۳EE۳GJ۸۰۱۴۴۳ مفقود گردیده و از درجه اعتبار ساقط میباشد.
آگهی مفقودی ۱۴۰۵۰۸۳۷۹ ف

برگ سبز خودرو سواری رانا به تیپ RUNNA PLUS TU۵ و مدل ۱۴۰۵ به رنگ سفید روغنی و شماره موتور ۱۶۷B۰۱۳۹۴۶۲ و شماره شاسی NAAU۰۱FE۰MT۳۲۰۴۰۹ وشماره پلاک ۳۰-۶۹۱ م ۷۹ بنام امیر حسین حودت مفقود و از درجه اعتبار ساقط می‌باشد.
آگهی مفقودی ۱۴۰۵۰۸۳۲۸ ف

برگ سبزخودروپراید مدل ۱۳۸۸ به رنگ نوک مدادی به شماره پلاک ۶۴۸ب ۷۲ایران ۷۴به شماره موتور ۳۱۱۷۳۳۸ وشماره شاسی S۱۴۱۲۲۸۸۳۳۲۹۵۹به نام تقی شمامی مفقود واز درجه اعتبار ساقط است.
آگهی مفقودی ۱۴۰۵۰۸۳۶۵ ب

برگ سبز سواری تویوتا RAV۴ مدل ۲۰۲۵ رنگ مشکی متالیک شماره موتور M۲۰DDN۱۷۱۵۶ و شماره شاسی LFMKN۵BF۲S۳۸۳۱۸۴۶ و شماره پلاک ایران ۲۶ - ۸۱۹ س ۴۶ بنام کبری علی ابادی مفقود شده و اعتبار ندارد.
آگهی مفقودی ۱۴۰۵۰۸۳۷۲ ف

آگهی مزایده
مرحله دوم فروش ضایعات

شرکت شهاب خودرو در نظر دارد ، فروش ضایعات آهنی موجود در مجموعه را در دومین مرحله برگزاری مزایده از طریق مزایده عمومی به فروش برساند.
متقاضیان محترم جهت بازدید، خرید اوراق و دریافت پاکات پیشنهادی به مدت پنج روز از تاریخ درج آگهی ساعت ۸ الی ۱۴ به آدرس: تهران کیلومتر ۹ بزرگراه شهید لشگری (جاده مخصوص کرج) واحد فروش شرکت شهاب خودرو مراجعه نموده یا جهت کسب اطلاعات بیشتر با شماره تلفن همراه ۰۹۱۲۷۰۷۰۵۲۶ آقای رادپور تماس حاصل فرمائید.
شرکت شهاب خودرو
۱۴۰۵۰۸۳۹۹

پذیرش ۳۷۰۸۸ آگهی

آگهی موضوع ماده ۳ قانون و ماده ۱۳ آئین نامه قانون تعیین تکلیف وضعیت ثبتی و اراضی و ساختمانهای فاقد سند رسمی

برابر آرا صادره بشمارگان ۱۴۰۵۶۰۳۰۸۳۲۴۰۰۰۷۶۵ - ۱۴۰۵/۰۵/۱۷ و ۱۴۰۵۶۰۳۰۸۳۲۴۰۰۰۷۶۷ مورخه ۱۴۰۵/۰۵/۱۷ هیات دوم موضوع قانون تعیین تکلیف وضعیت ثبتی اراضی و ساختمان‌های فاقد سند رسمی مستقر در واحد ثبتی حوزه ثبت ملک بیرجند منطقه دو تصرفات مالکانه بلامعارض آقایان محمدجواد و ایلیا بیابانی شیرگ هر یک نسبت به دو دانگ مشاع از ششدانگ و آقای محمد بیابانی شیرگ و خانم حکیمه اسداللهی هر یک نسبت به یکدانگ مشاع یکباب منزل مسکونی به مساحت ۱۴۹/۸۳ مترمربع قسمتی از پلاک ۵۵۳ فرعی از ۴-اصلی بخش ۲ بیرجند واقع در حاجی‌آباد خیابان ولیعصر ۱۵ پلاک ۲۰ خریداری از مالک رسمی آقای مهدی حاجی آباد محرز گردیده است. لذا به منظور اطلاع عموم مراتب در دو نوبت به فاصله ۱۵ روز آگهی می‌شود در صورتی که اشخاص نسبت به صدور سند مالکیت متقاضی اعتراضی داشته باشند می‌توانند از تاریخ انتشار اولین آگهی به مدت دوماه اعتراض خود را به این اداره تسلیم و پس از اخذ رسید، ظرف مدت یک ماه از تاریخ تسلیم اعتراض، دادخواست خود را به مراجع قضایی تقدیم نمایند. بدیهی است در صورت انقضای مدت مذکور و عدم وصول اعتراض طبق مقررات سند مالکیت صادر خواهد شد. آ-۱۴۰۵۰۸۳۷۷۷
تاریخ انتشار نوبت اول : ۱۴۰۵/۰۵/۲۰ تاریخ انتشار نوبت دوم : ۱۴۰۵/۰۶/۰۴
محمدحسین مصلحی - رئیس ثبت اسناد و املاک

آگهی فقدان سند مالکیت

با توجه به اینکه مالک خانم عذرا مصلحی با ارائه استشهاد محلی گواهی امضاء شده تقاضای صدور سند مالکیت المثنی به میزان ۲۵۰ سهم مشاع از ۳۴۰۲۸۱۰ سهم ششدانگ از پلاک ۱۷۹ - اصلی بخش ۱۰ شاندیز را نموده که پلاک فوق الذکر به نام ایشان ثبت و سند به شماره ۹۹۵۹۷۵ با شناسه الکترونیکی به شماره ۱۴۰۲۲۰۳۰۶۰۰۸۰۱۵۰۱۴ صادر گردیده و فاقد بازداشت و رهن میباشد. حسب اعلام متقاضی صدور سند المثنی در اثر سهل انگاری و مفقود شدن سند ایشان میباشد که در اجرای ماده ۱۲۰ اصلاحی آئین نامه قانون ثبت مراتب در یک نوبت آگهی تا چنانچه اشخاصی مدعی انجام معامله با وجود اصل سند مالکیت نزد خود می باشند ظرف ۱۰ روز از تاریخ انتشار آگهی اعتراض کتبی خود را همراه اصل سند مالکیت یا سند معامله به اداره ثبت محل ارائه تا مراتب صورت جلسه .گردد چنانچه پس از اتمام مدت مقرر اعتراض ارائه نگردد و یا در صورت اعتراض اصل سند مالکیت یا سند معامله ارائه نشود این اداره مطابق مقررات اقدام به صدور سند مالکیت المثنی به نام مالک خواهد نمود. م الف ۱۴۰۵،۵۹۶ آ-۱۴۰۵۰۸۳۳۷ تاریخ انتشار:۱۴۰۵،۰۵،۲۰
حسن ابوترابی - مدیر واحد ثبتی حوزه ثبت ملک شاندیز

آگهی فقدان سند مالکیت

مالک خانم مینا اسمعیل پور فدافن با ارائه استشهاد محلی گواهی امضاء شده تقاضای صدور سند مالکیت المثنی به میزان مالکیت ۲۰۰ سهم مشاع از ۲۱۰۰۰۰ سهم ششدانگ عرصه و اعیان پلاک ۲۲ فرعی از ۱ -اصلی بخش ۶مشهد را نموده که پلاک فوق الذکر به نام خانم مینا اسمعیل پور فدافن سند به شماره سریال ۹۶۴۱۰۴ ج ۹۳ صادر گردیده و فاقد بازداشت و رهن می باشد. حسب اعلام متقاضی صدور سند المثنی در اثر سهل انگاری و در اثر جابجایی منزل مفقود شده در اجرای ماده ۱۲۰ اصلاحی آئین نامه قانون ثبت مراتب در یک نوبت آگهی تا چنانچه اشخاصی مدعی انجام معامله یا وجود اصل سند مالکیت نزد خود میباشند ظرف ۱۰ روز از تاریخ انتشار آگهی اعتراض خود را همراه اصل سند مالکیت یا سند معامله به اداره ثبت محل ارائه تا مراتب صورت جلسه گردد. چنانچه پس از اتمام مدت مقرر اعتراض ارائه نگردد و یا در صورت اعتراض اصل سند مالکیت یا سند معامله ارائه نشود این اداره مطابق مقررات اقدام به صدور سند مالکیت المثنی به نام مالک خواهد نمود.
م الف ۱۴۰۵،۵۹۸ تاریخ انتشار:۱۴۰۵،۰۵،۲۰ آ-۱۴۰۵۰۸۳۴۰
محمد رضا کمیلی پور - رئیس ثبت اسناد و املاک طرقبه

آگهی موضوع ماده۳ قانون و ماده۱۳ آئین نامه قانون تعیین تکلیف وضعیت ثبتی و اراضی و ساختمانهای فاقد سند رسمی

برابر رأی شماره ۱۴۰۵۶۰۳۰۶۲۷۱۵۰۸۴ مورخ ۱۴۰۵/۰۴/۲۵ موضوع قانون تعیین تکلیف وضعیت ثبتی اراضی و ساختمانهای فاقد سند رسمی مستقر در واحد ثبتی حوزه ثبت ملک مشهد منطقه پنج تصرفات مالکانه بلامعارض متقاضی آقای محمد نیکل دل فاز فرزند احمد نسبت به ششدانگ یک قطعه زمین مزروعی به مساحت ۱۲۳۲۵ مترمربع قسمتی از پلاک شماره ۱۲۴ اصلی واقع در اراضی فاز خراسان رضوی بخش۹ حوزه ثبت ملک مشهد منطقه پنج از محل مالکیت مشاعی خود متقاضی محرز گردیده است. لذا به منظور اطلاع عموم مراتب در دو نوبت به فاصله ۱۵روز آگهی می شود در صورتی که اشخاص نسبت به صدور سند مالکیت متقاضی اعتراضی داشته باشند می توانند از تاریخ انتشار اولین آگهی به مدت دو ماه اعتراض خود را به این اداره تسلیم و پس از اخذ رسید، ظرف مدت یک ماه از تاریخ تسلیم اعتراض، دادخواست خود را به مراجع قضایی تقدیم نمایند. بدیهی است در صورت انقضای مدت مذکور و عدم وصول اعتراض طبق مقررات سند مالکیت صادر خواهد شد.
م‌الف۹۴۴۶ آ-۱۴۰۵۰۸۳۴۴
تاریخ انتشار نوبت اول: ۱۴۰۵/۰۵/۲۰
تاریخ انتشار نوبت دوم: ۱۴۰۵/۰۶/۰۷
امید خیرخواه-رئیس ثبت اسناد و املاک منطقه۵ مشهد

آگهی فقدان سند مالکیت

نظر به اینکه آقای حامد درخشان به استناد دو برگ استشهادیه گواهی امضاء شده منضم به تقاضای کتبی جهت دریافت سند مالکیت المثنی نوبت اول به این اداره مراجعه و مدعی است که سند مالکیت مشاعی از پلاک ۷۰۲۵۹ فرعی از ۴۷۸۰۹ از ۴ اصلی بخش ۹ مشهد به علت جابجایی مفقود شده است با بررسی سیستم جامع املاک معلوم شد سه دانگ مشاع از ششدانگ اعیان یک واحد آپارتمان مسکونی پلاک مذکور مستند به سند انتقالی قطعی ۲۹۲۲۳-۱۴۰۲/۶/۲۷ دفترخانه ۲۳۲ مشهد بنام حامد درخشان ثبت و سند سریال ۵۵۰۴۳۳ج/۰۱ صادر و تسلیم شده است. اکنون این سند مفقود شده است. سیستم جامع املاک بیش از این حکایتی ندارد.
لذا به استناد ماده ۱۲۰ آئین نامه قانون ثبت مراتب یک نوبت آگهی و متذکر می گردد هرکس نسبت به ملک مورد آگهی معامله انجام داده یا مدعی وجود سند مالکیت نزد خود باشد. بایستی ظرف ده روز از تاریخ انتشار این آگهی اعتراض کتبی خود را به پیوست اصل سند مالکیت یا سند معامله‌ای به این اداره تسلیم نماید. بدیهی است در صورت عدم اعتراض در مهلت مقرر و یا وصول اعتراض بدون ارائه سند مالکیت یا سند معامله رسمی نسبت به صدور سند مالکیت المثنی و تسلیم آن به متقاضی اقدام خواهد شد.
م‌الف۹۴۱۴ آ-۱۴۰۵۰۸۳۴۷
بشیر پاشائی-رئیس ثبت اسناد و املاک منطقه۲ مشهد

آگهی فقدان سند مالکیت

نظر به اینکه آقای مرتضی صفوی به استناد دو برگ استشهادیه گواهی امضاء شده منضم به تقاضای کتبی جهت دریافت سند مالکیت المثنی نوبت اول به این اداره مراجعه و مدعی است که سند مالکیت ششدانگ پلاک ۸۵۵۴۱ فرعی از ۱۹۱۹۵ از ۴ اصلی بخش ۹ مشهد به علت جابجایی مفقود شده است با بررسی سیستم جامع املاک معلوم شد ششدانگ اعیان یک واحد آپارتمان مسکونی پلاک مذکور مستند به سند انتقال قطعی ۴۰۹۱۹-۱۳۹۹/۱۲/۶ دفترخانه ۱۴۳ مشهد بنام مرتضی صفوی ثبت و سند سریال ۳۹۸۷۰۳ب/۹۹ صادر و تسلیم شده است. اکنون این سند مفقود شده است. سیستم جامع املاک بیش از این حکایتی ندارد.
لذا به استناد ماده ۱۲۰ آئین نامه قانون ثبت مراتب یک نوبت آگهی و متذکر می گردد هرکس نسبت به ملک مورد آگهی معامله انجام داده یا مدعی وجود سند مالکیت نزد خود باشد. بایستی ظرف ده روز از تاریخ انتشار این آگهی اعتراض کتبی خود را به پیوست اصل سند مالکیت یا سند معامله‌ای به این اداره تسلیم نماید. بدیهی است در صورت عدم اعتراض در مهلت مقرر و یا وصول اعتراض بدون ارائه سند مالکیت یا سند معامله رسمی نسبت به صدور سند مالکیت المثنی و تسلیم آن به متقاضی اقدام خواهد شد. م‌الف۹۴۰۴ آ-۱۴۰۵۰۸۳۵۲
تاریخ انتشار نوبت اول: ۱۴۰۵/۰۵/۲۰ تاریخ انتشار نوبت دوم: ۱۴۰۵/۰۶/۰۷
امید خیرخواه -رئیس ثبت اسناد و املاک منطقه۵ مشهد

آگهی فقدان سند مالکیت

نظر به اینکه خانم هانیه رنجبر وکیل هدی احمدی کشنیگان برابر سند وکالت ۲۴۳۵ - ۱۴۰۵/۲/۲۱ دفتر ۳۷۴ مشهد به استناد دو برگ استشهادیه گواهی امضاء شده منضم به تقاضای کتبی جهت دریافت سند مالکیت المثنی نوبت اول به این اداره مراجعه و مدعی است که سند مالکیت مشاعی از پلاک ۴ اصلی بخش ۹ مشهد به علت جابجایی مفقود شده است با بررسی سیستم جامع املاک معلوم شد سه دانگ مشاع از ششدانگ اعیان یکی باب منزل مسکونی پلاک مذکور مستند به سند

روز از تاریخ انتشار این آگهی اعتراض کتبی خود را به پیوست اصل سند مالکیت یا سند معامله‌ای به این اداره تسلیم نماید. بدیهی است در صورت عدم اعتراض در مهلت مقرر و یا وصول اعتراض بدون ارائه سند مالکیت یا سند معامله رسمی نسبت به صدور سند مالکیت المثنی و تسلیم آن به متقاضی اقدام خواهد شد.م‌الف۹۴۱۳ آ-۱۴۰۵۰۸۳۴۹
بشیر پاشائی-رئیس ثبت اسناد و املاک منطقه۲ مشهد

آگهی موضوع ماده۳ قانون و ماده۱۳ آئین نامه قانون تعیین تکلیف وضعیت ثبتی و اراضی و ساختمانهای فاقد سند رسمی

برابر رأی شماره ۱۴۰۵۶۰۳۰۶۲۷۱۰۰۵۳۸۷ -۱۴۰۵/۰۴/۳۱ موضوع قانون تعیین تکلیف وضعیت ثبتی اراضی و ساختمانهای فاقد سند رسمی مستقر در واحد ثبتی حوزه ثبت ملک مشهد منطقه پنج تصرفات مالکانه بلامعارض متقاضی آقای ابراهیم خمر فرزند حسین نسبت به ششدانگ اعیان یک باب منزل به مساحت ۱۲۲ مترمربع قسمتی از پلاک شماره ۶۸- اصلی واقع در اراضی سیس‌آباد خراسان رضوی بخش۹ حوزه ثبت ملک مشهد منطقه پنج از محل مالکیت موقوفه حاج محمدرضا ظهیرالدوله که عرصه متعلق به موقوفه و اعیان متعلق متقاضی می باشد محرز گردیده است. لذا به منظور اطلاع عموم مراتب در دو نوبت به فاصله ۱۵روز آگهی می شود در صورتی که اشخاص نسبت به صدور سند مالکیت متقاضی اعتراضی داشته باشند می توانند از تاریخ انتشار اولین آگهی به مدت دو ماه اعتراض خود را به این اداره تسلیم و پس از اخذ رسید، ظرف مدت یک ماه از تاریخ تسلیم اعتراض، دادخواست خود را به مراجع قضایی تقدیم نمایند. بدیهی است در صورت انقضای مدت مذکور و عدم وصول اعتراض طبق مقررات سند مالکیت صادر خواهد شد. م‌الف۹۴۰۶ آ-۱۴۰۵۰۸۳۵۰
تاریخ انتشار نوبت اول: ۱۴۰۵/۰۵/۲۰ تاریخ انتشار نوبت دوم: ۱۴۰۵/۰۶/۰۷
امید خیرخواه-رئیس ثبت اسناد و املاک منطقه۵ مشهد

آگهی موضوع ماده۳ قانون و ماده۱۳ آئین نامه قانون تعیین تکلیف وضعیت ثبتی و اراضی و ساختمانهای فاقد سند رسمی

برابر رأی شماره ۱۴۰۵۶۰۳۰۶۲۷۱۰۰۵۳۴۲ مورخ ۱۴۰۵/۰۴/۳۰ موضوع قانون تعیین تکلیف وضعیت ثبتی اراضی و ساختمانهای فاقد سند رسمی مستقر در واحد ثبتی حوزه ثبت ملک مشهد منطقه پنج تصرفات مالکانه بلامعارض متقاضی آقای/ خانم عصمت

یادداشت

زهره کهندل

درباره اهمیت روایت‌نویسی در مواجهه و نسبت با امام هشتم(ع)

امام مهربان همه ما

حرم مطهر امام هشتم(ع) یکی از معدود جاهایی است که آدم‌ها در آنجا خودشان هستند، بی‌هیچ نقابی. یکی سرگردان است و دیگری با مقصد، یکی حیران است و دیگری هوشیار، یکی زار می‌زند و دیگری می‌خندد، یکی سرخوش است و دیگری نالان، یکی شاکی است و دیگری شاکر، ولی همه و همه در یک ردیف‌اند. می‌توانی بروی گوشه‌ای دنج برای خودت پیدا کنی، روی زمین بنشینی و ساعت‌ها به نقطه‌ای نامعلوم در امتداد گنبد خیره شوی.

می‌توانی سرت را به دیوارهای پوشیده از سنگ مرمر رواقی تکیه بدهی، چشم‌هایت را ببندی و برای لحظاتی از جهان فانی، جدا شوی. می‌توانی گوشه‌ای روبه‌روی ضریح بنشینی و به زمین و زمان ناسزا بگویی یا هر آنچه در دلت سنگینی کرده، با حرف‌ها و گلایه‌هایت بیرون بریزی و آن قدر دلت قرص باشد از شنونده‌ای که ته حرف‌هایت تو را به ناشکری و بی‌معرفتی متهم نمی‌کند.

تنها جایی که قضاوت نمی‌شوی، همین نقطه‌ای است که آدم‌ها برای ورود به آن گزینش نمی‌شوند؛ جایی که هر آدمی با هر عقیده و آیینی، با هر نگاه و فکری، با هر شمایل و زبانی،قصه و روایت خودش را از تجربه مواجهه با امام رضا(ع) دارد و این تجربه، کاملاً شخصی و منحصربه‌فرد است.

شاید توصیه‌هایی برای آداب زیارت از سوی بزرگان وجود داشته باشد اما هر کس به وسع درک و جهان خودش از این دریای معرفت و فضای معنوی بهره می‌برد. نمی‌توان به یکی خرده گرفت که چقدر کم‌حاصل بوده‌ای و دیگری به خودش غره شود که چه دست پُر از زیارت برگشته است.

به تعداد آدم‌هایی که به حرم منور امام هشتم(ع) مشرف می‌شوند ـ و عددشان هم کم نیست ـ روایت، قصه و تجربه‌ای شخصی وجود دارد و چه کار مبارکی است که این روایت‌ها مکتوب شوند؛ اتفاقی که در دو مجموعه «قرار با خورشید» و «گاهِ گم‌شدگان» افتاده است؛ دو مجموعه‌ای که روایت‌هایی از چندین نویسنده سرشناس را گرد هم آورده و هر کدام با دیدگاه‌های مختلف و تجربه‌های زیسته متفاوت از مواجهه و نسبت خود با امام رضا(ع) نوشته‌اند.روایت‌هایی که شاید زبان حال برخی از ما باشد یا دریچه‌ای تازه پیش رویمان باز کند یا شاید معنویتی که گم کرده‌ایم را دوباره بازیابیم یا برای رفتن به حرم مشتاق‌مان کند.

راه افتادن نهضت روایت‌نویسی از تجربه زیارت و مواجهه با امام رضا(ع) ازاین‌رو اتفاق مهم و مبارکی است چون روایت‌ها؛ شخصی و انسانی‌اند، حافظه جمعی را می‌سازند، مفاهیم سخت و پیچیده را ساده و قابل فهم می‌کنند، همدلانه هستند، خواننده و شنونده را با خود همراه می‌کنند، از مفهوم زیارت کلیشه‌زدایی می‌کنند و گاهی ممکن است موجب تغییر نگاه در آدمی یا اصلاح مسیر در زندگی شوند.مسئله مهم دیگر این است که روایت‌ها می‌توانند به‌عنوان میراثی معنوی در حافظه مکتوب جامعه ایرانی ثبت و به نسل‌های آینده منتقل شوند. اینکه آدم‌های زیسته در سال‌های آغازین قرن پانزدهم شمسی، چه نسبت و ارتباطی با امام هشتم(ع) داشته‌اند، به چه زبان و ادبیاتی با امامشان سخن می‌گفته‌اند، از چه چیزهایی با او حرف می‌زده‌اند و در عصر هجوم صفر و یک‌های دیجیتالی و گم شدن رگه‌های معنویت در زندگی، چگونه در صحن و سرای حرم قدسی پی معنا می‌گشته‌اند؛ پی آنچه که جرقه‌های امید را در دلشان روشن نگه دارد.

آنچه مخاطب امروز از این روایت‌ها و ناداستان‌ها انتظار دارد، تکثر و تنوع است. کوششی که مهدی قزلی در جمع‌آوری این روایت‌ها و گرد هم آوردن نویسندگان داشته، ستودنی است اما شعاع این روایت‌نگاری بایستی گسترده‌تر شود و تنها به کسانی که در دایره نویسندگان خاص و محدودی قرار می‌گیرند، خلاصه نشود؛ چراکه به تعداد آدم‌هایی که به حرم مطهر می‌آیند یا نسبتی با امام رضا(ع) دارند، روایت و نگاه وجود دارد و همین جهان‌های کوچک معناست که این بارگاه و پایگاه را قرن‌ها پابرجا و استوار نگه داشته است چون امام رضا(ع)، امام رضای همه آدم‌هایی است که سال‌ها، دهه‌ها و سده‌ها با او مواجهه و ماجرایی داشته‌اند؛ ماجراهایی که فقط ذره‌ای از آن مکتوب شده است.

گفت‌وگو با نویسندگان کتاب «گاهِ گم‌شدگان» که به تازگی روانه بازار شده است

وقتی خاطره‌ها راهی حرم می‌شوند

نیایش احمدی| کتاب «گاهِ گم‌شدگان» مجموعه‌ای از روایت‌های نویسندگان مختلف از مواجهه شخصی و ادبی آن‌ها با امام رضا(ع) است. هر کدام از این نویسندگان، از زاویه نگاه و تجربه خود، بخشی از خاطرات و نسبتشان با امام رضا(ع) را روایت کرده‌اند؛ روایت‌هایی که در کنار یکدیگر، تصویری متفاوت و شخصی از این مواجهه شکل می‌دهند. «گاه گم‌شدگان» در ادامه مجموعه روایت‌های «قرار با خورشید» منتشر شده و تلاش دارد نسبت ایرانیان با امام رضا(ع) را از زاویه‌ای فراتر از یک روایت صرفاً آیینی و مذهبی بازتاب دهد؛ روایتی که در آن خاطرات کودکی، تجربه‌های شخصی، دلتنگی‌ها، زیارت، زندگی روزمره و خاطرات جمعی نیز جای خود را پیدا می‌کنند. با مهدی قزلی و داوود امیریان دو تن از نویسندگان مجموعه «گاهِ گم‌شدگان» درباره تجربه و نگاهشان به امام رضا(ع)، چگونگی شکل‌گیری روایت‌های این مجموعه، نسبت این آثار با زندگی روزمره مردم و همچنین ظرفیت ادبی این موضوع گفت‌وگو کرده‌ایم که در ادامه می‌خوانید.

■پسرک گیسوکمند

داوود امیریان، نویسنده و از چهره‌های شناخته شده ادبیات دفاع مقدس، درباره روایتی که از امام رضا(ع) در کتاب «گاه گم‌شدگان» آورده است، می‌گوید: روایتی که من در این کتاب آورده‌ام، از کودکی خودم است. تمام بچه‌ها و تمام ما ایرانی‌ها از کودکی با امام رضا(ع) خاطره داریم. خاطره‌ای که من آورده‌ام، کمی حزن‌انگیز و کمی هم کمدی است. ماجرا این است که از وقتی به دنیا آمده‌ام، موهایم را نذر امام رضا(ع) کرده بودند و من همیشه موهایم مثل دخترها تا کمرم بود و موجب زجر کشیدنم می‌شد و نمی‌فهمیدم دلیلش چیست، تااینکه در ۷-۶ سالگی فهمیدم من نذر امام رضا(ع) هستم و این روایتی است که در این کار آورده‌ام.

وی با اشاره به تصویری از دوران کودکی خود ادامه می‌دهد: شرح خاطراتم در این کتاب به عنوان یکی از نویسندگانش، برایم یک حس نوستالژیک بود؛ حس گذشته و دلتنگی. من از امام رضا(ع) زیاد دور نشدم و از همان بچگی سالی یک بار به مشهد آمده‌ام. تمام ایرانی‌ها همین طور هستند. شیرین‌ترین و بهترین خاطرات ما در کودکی از حرم امام رضا(ع) بود؛ نه صرفاً زیارت. شیطنت‌ها، بازی کردن و دوست پیدا کردن‌هایمان در حرم امام رضا(ع) هم بخشی از این خاطرات بود و می‌خواستم این حس را منتقل کنم.

امیریان که در کارنامه خود آثار متعددی در حوزه‌های مختلف ادبیات، از خاطره‌نویسی و ادبیات کودک و نوجوان تا رمان و طنز دارد، درزمینه تجربه‌های نگارشی خود درباره امام رضا(ع) عنوان می‌کند: در گذشته کتابی نوشتم برای امام رضا(ع) به نام «مهربان‌ترین آقای دنیا» که از روی آن یک انیمیشن سینمایی هم به نام «آقای مهربان» ساخته شد و ماجرای ضامن آهو است که من از زاویه دید حیوانات نوشته بودم.

او در ادامه درباره چگونگی ارتباط یک اثر با مخاطب خاطرنشان می‌کند: کاری که دلی و فارغ از شعار باشد، مخاطب با آن ارتباط برقرار می‌کند مثلاً همین کتاب «مهربان‌ترین آقای دنیا» هم در جشنواره‌ها دیده شد و هم مخاطب با آن ارتباط برقرار کرد و جزو کارهای پرفروش بود. آثاری دیگر هم از نویسندگانی همچون حمید شاه‌آبادی مورد استقبال خوب مردم قرار گرفته است. اصل این است که کارتان هم پخته باشد، هم حس درستی داشته باشد و هم دچار شعارزدگی نشود تا مخاطب جذب شود.

نویسنده «رفاقت به سبک تانک» و «فرزندان ایرانیم» درباره فعالیت‌های جدید خود می‌گوید: با توجه به جنگ تحمیلی سوم و حوادثی که پشت سر گذاشتیم، دو کتاب قصه کودک دارم که درباره بچه‌های شهید میناب است و با همکاری انتشارات «به‌نشر» به چاپ می‌رسد. همچنین سه رمان نوجوان به‌هم پیوسته هم دارم که در دست بازنویسی است.امیریان که نویسندگی را با نوشتن خاطراتش از جبهه آغاز کرده است، در پایان با اشاره به ظرفیت‌های ادبیات دفاع مقدس خاطرنشان می‌کند: هنوز می‌توان از دفاع مقدس نوشت، دفاع مقدس گنجینه‌ای است که انتها ندارد.

> مجموعه روایت« گاه گم‌شدگان» یک نوع زیارت دسته‌جمعی است و هر کس نوع مواجهه خود با امام رضا(ع) را روایت کرده است به این دلیل که امام رضا(ع) با هویت ما ایرانی‌ها گره خورده و بیان هر کدام از این خاطرات و روایت‌ها، بخشی از این هویت جمعی است

■امام رضا(ع) مخاطب خاص ندارد

مهدی قزلی، نویسنده کتاب «پنجره‌های تشنه» و «قصه کربلا» درباره کتاب «گاه گم‌شدگان» که دبیری آن را هم برعهده داشته است، می‌گوید: این کتاب از مجموعه کتاب‌های روایت‌های مواجهه با امام رضا(ع) است که نخستین مجموعه از آن سال گذشته با عنوان «قرار با خورشید» و جلد دوم آن با نام «گاه گم‌شدگان» در ایام شهادت امام رضا(ع) و با فاصله یک سال و چند ماه منتشر شد.

وی با اشاره به ساختار این مجموعه می‌افزاید: مجموعه روایت، یک نوع زیارت دسته‌جمعی است و هر کس نوع مواجهه خود با امام رضا(ع) را روایت کرده است به این دلیل که امام رضا(ع) با هویت ما ایرانی‌ها گره خورده و بیان هر کدام از این خاطرات و روایت‌ها، بخشی از این هویت جمعی است.

نویسنده کتاب «پنجره‌های تشنه» در ادامه عنوان می‌کند: اگر کسی در حرم امام رضا(ع) این کتاب را بخواند، احساس نمی‌کند که فقط کتاب می‌خواند و فکر می‌کند دارد خودش را در یک زیارت و یک مواجهه با امام رضا(ع) بازخوانی می‌کند. از این بابت، این کتاب بازتاب‌دهنده هویت جمعی ما ایرانی‌ها در نسبت با امام رضا(ع) است و از همین بابت، قابل تکرار است و امیدواریم بتوانیم سال آینده هم یک اثر دیگر شبیه همین دو کتاب را در آستان قدس و حرم امام رضا(ع) رونمایی کنیم.

او در پاسخ به این پرسش که آیا کتاب‌هایی که در حوزه رضوی نوشته می‌شوند مخاطب خاص دارند، می‌گوید: روایت‌های اینچنینی در این کتاب، بخشی از ادبیات است و مثل رمان می‌تواند مخاطب عمومی داشته باشد.

همان طور که مواجهه با امام رضا(ع) عمومی است و مخاطب خاص ندارد، این کتاب هم فقط برای گروه خاصی نوشته نشده است.

این نویسنده با تأکید بر اینکه این آثار را نمی‌توان صرفاً در چارچوب ادبیات دینی تعریف کرد، عنوان می‌کند: این روایت‌ها فقط ادبیات دینی نیست بلکه زندگی ماست چون امام رضا(ع) بخشی از زندگی ماست، نه صرفاً بخشی از زندگی دینی. ما در هر موقعیتی به حرم امام رضا(ع) می‌آییم و این آمدن، فقط برای انجام مناسک دینی نیست بلکه می‌آییم تا بخشی از زندگی‌مان را بگذرانیم و تجربه کنیم. من با گزاره «کتاب‌های دینی» چندان موافق نیستم به همین دلیل، روایت‌هایی هم که در این کتاب داریم، جنسشان از جنس اصرار بر مناسک یا مواجهه‌های مستقیم نیست بلکه روایت‌کننده زندگی آدم‌هایی است که با امام رضا(ع) خاطره دارند.

‹‹ آگهی مناقصه عمومی ›› (نوبت اول)

شهرداری نظرآباد در نظر داردنسبت به انجام خدمات بیمه تکمیلی درمان ،عمر و حوادث گروهی پرسنل شهرداری به مدت یکسال از طریق مناقصه عمومی اقدام نماید . لذا شرکتهای واجد شرایط که در این زمینه فعالیت دارند می توانند جهت کسب اطلاعات بیشتر و دریافت اوراق شرکت در مناقصه به سامانه تدارکات الکترونیکی دولت www.setadiran.ir مراجعه و مبلغ ۷/۸۰۰/۰۰۰/۰۰۰ ریال به عنوان سپرده شرکت در مناقصه به حساب سیبا به شماره ۰۱۰۴۷۴۶۷۵۷۰۰۸ بانک ملی واریز و یا معادل آن اسناد خزانه تهیه نمایند . شروع فروش اسناد از تاریخ ۱۴۰۵/۰۵/۲۷ تا تاریخ ۱۴۰۵/۰۶/۰۳ ساعت ۱۳:۰۰ می باشد و تحویل پاکات مناقصه حداکثر تا ساعت ۱۲:۰۰ تاریخ ۱۴۰۵/۰۶/۱۴ در سامانه www.setadiran.ir و تاریخ بازگشایی پاکات ساعت ۱۲:۰۰ تاریخ ۱۴۰۵/۰۶/۱۵ می باشد . خرید اسناد فقط از سامانه www.setadiran.ir امکان پذیر می باشد وکلیه مراحل فرآیند مناقصه شامل خرید و دریافت اسناد مناقصه از این طریق امکان پذیر می باشد . بدیهی است شهرداری در رد یا قبول پیشنهادات صاحب اختیار بوده و به پیشنهادات مشروط ، مخدوش و پیشنهاداتی که بعد از موعد مقرر واصل گردد ترتیب اثر داده نخواهد شد . هزینه آگهی به عهده برنده مناقصه خواهد بود و سپرده نفرات اول تاسوم مناقصه تا زمان عقد قرارداد نزد شهرداری نگهداری و هرگاه نفرات برنده حاضر به عقد قرارداد نگردند سپرده آنان به ترتیب به نفع شهرداری ضبط خواهد شد .

محمد بیگی – شهردار نظرآباد

۱۴۰۵۰۸۳۸۷ ف

آگهی دعوت به مجمع عمومی عادی بطور فوق العاده شرکت توسعه عمران ستاره شهر پاژ (سهام خاص) به شماره ثبت ۵۳۰۹۸ و شناسه ملی ۱۴۰۰۴۵۷۶۸۹۳

از کلیه سهامداران شرکت فوق دعوت میشود در مجمع عمومی عادی بطور فوق العاده سالیانه در تاریخ ۱۴۰۵/۰۶/۰۵ ساعت ۱۰ به نشانی مشهد، بلوار خیام شمالی، خیابان بهارستان ۵ دارای کد پستی ۹۱۹۹۶۸۳۵۱۲ مراجعه فرمایند.

دستور جلسه: ۱- استماع گزارش هیئت مدیره، حسابرس مستقل و بازرس قانونی برای سال مالی منتهی به ۱۴۰۴/۱۲/۲۹

۲- تصویب صورت های مالی سال (دوره مالی) منتهی به ۱۴۰۴/۱۲/۲۹

۳- انتخاب اعضای هیئت مدیره ۴- انتخاب حسابرس مستقل و بازرسین برای سال مالی ۱۴۰۵

۵- انتخاب روزنامه کثیرالانتشار

هیئت مدیره شرکت توسعه عمران ستاره شهر پاژ (سهامی خاص)

۱۴۰۵۰۸۳۴۰

آگهی دعوت نوبت دوم مجمع عمومی عادی سالیانه شرکت بازرگانان آدنیس صنعت توس (سهامی خاص) به شماره ثبت ۲۸۵۴۱ و شناسه ملی ۱۰۳۸۰۴۳۹۱۱۵

با توجه به عدم حدنصاب جلسه مجمع عمومی عادی سالیانه نوبت اول بدینوسیله از کلیه سهامداران شرکت فوق به شماره ثبت ۲۸۵۴۱ و شناسه ملی ۱۰۳۸۰۴۳۹۱۱۵ دعوت می گردد تا در جلسه مجمع عمومی عادی سالیانه نوبت دوم شرکت مورخ ۱۴۰۵/۰۶/۰۱ رأس ساعت ۱۰ صبح در محل قانونی شرکت به آدرس شرکت واقع در مشهد، کیلومتر ۵ جاده سنتو، کدپستی ۹۱۹۷۱۷۱۱۱۱ تشکیل می گردد حضور بهم رسانید.

دستور جلسه مجمع عمومی عادی سالیانه:

۱- طرح تصویب تراز نامه و حساب سود و زیان و صورتهای مالی

۲- انتخاب مدیران

۳- انتخاب بازرسین شرکت

۴- انتخاب روزنامه کثیر الانتشار

هیئت مدیره شرکت

۱۴۰۵۰۸۳۴۱

آگهی دعوت مجمع عمومی فوق العاده شرکت گروه پزشکی آراد آبیک (با مسئولیت محدود) شماره ثبت ۱۰۲۰ و شناسه ملی ۱۰۸۶۱۴۴۲۹۸۹

بدین وسیله از کلیه شرکای شرکت و یا نمایندگان قانونی آنان دعوت به عمل می آید تا در جلسه مجمع عمومی فوق العاده شرکت گروه پزشکی آراد آبیک (با مسئولیت محدود) شماره ثبت ۱۰۲۰ و شناسه ملی ۱۰۸۶۱۴۴۲۹۸۹ که مورخ ۱۴۰۵/۰۶/۱۶ راس ساعت ۱۲ به نشانی: استان قزوین شهرستان آبیک شهرک قدس فاز یک خیابان بیست متری بیمارستان حضرت ولی عصر عج اتاق ریاست کد پستی: ۳۴۴۱۳۳۶۵۳۱ تشکیل می‌گردد حضور به هم رسانید.

دستور جلسه : ـ تصمیم گیری در خصوص کاهش سرمایه شرکت و اصلاح ماده مربوطه در اساسنامه شرکت

رامین میری مدیرعامل شرکت گروه پزشکی آراد آبیک

۱۴۰۵۰۸۳۲۵ ف

آگهی فقدان مدرک تحصیلی

مدرک کاردانی ناپیوسته به نام محمد هادی صفایی باوریانی فرزندمحمدبه شماره ملی ۲۲۸۲۱۰۷۹۶۹ صادره از شیرازدرمقطع کاردانی معماری دانشگاه آزاد واحد ورامین مفقود شده از یابنده تقاضا می شود اصل مدرک را به دانشگاه ازاد اسلامی واحد پیشوا ورامین به نشانی ورامین میدان رازی دانشگاه فنی حرفه ای سما ورامین ارسال گردد.

آگهی مفقودی

۱۴۰۵۰۷۶۷۲ ب

برگ سبز کامیون - باری فلزی بنز تیپ ال ۱۹۲۱/۵۲ مدل ۱۳۶۳ به رنگ نارنجی - روغنی به شماره موتور ۱۰۰۴۳۹۱۸ به شماره شاسی ۱۶۵۶۵۰۶۹ به شماره پلاک ۹۷۲ع ۷۸ ایران ۸۵ به مالکیت ملک محمد ایراندوست مفقود گردیده و از درجه اعتبار ساقط می باشد/ ایرانشهر

آگهی مفقودی

۱۴۰۵۰۸۳۳۳

آگهی دعوت مجمع عمومی فوق العاده شرکت گروه پزشکی آراد آبیک (با مسئولیت محدود) شماره ثبت ۱۰۲۰ و شناسه ملی ۱۰۸۶۱۴۴۲۹۸۹

بدین وسیله از کلیه شرکای شرکت و یا نمایندگان قانونی آنان دعوت به عمل می آید تا در جلسه مجمع عمومی فوق العاده شرکت گروه پزشکی آراد آبیک (با مسئولیت محدود) شماره ثبت ۱۰۲۰ و شناسه ملی ۱۰۸۶۱۴۴۲۹۸۹ که مورخ ۱۴۰۵/۰۶/۱۶ راس ساعت ۱۴ به نشانی: استان قزوین شهرستان آبیک شهرک قدس فاز یک خیابان بیست متری بیمارستان حضرت ولی عصر عج اتاق ریاست کد پستی : ۳۴۴۱۳۳۶۵۳۱ تشکیل می‌گردد حضور به هم رسانید.

دستور جلسه : ـ تصمیم گیری در خصوص افزایش سرمایه شرکت و اصلاح ماده مربوطه در اساسنامه شرکت

– تصمیم گیری در خصوص تغییر مکان آزمایشگاه در بیمارستان ولیعصر(عج) آبیک

رامین میری مدیرعامل شرکت گروه پزشکی آراد آبیک

۱۴۰۵۰۸۳۲۴ ف

آگهی دعوت مجمع عمومی عادی به طور فوق العاده شرکت گروه پزشکی آراد آبیک (با مسئولیت محدود) شماره ثبت ۱۰۲۰ و شناسه ملی ۱۰۸۶۱۴۴۲۹۸۹

بدین وسیله از کلیه شرکای شرکت و یا نمایندگان قانونی آنان دعوت به عمل می آید تا در جلسه مجمع عمومی عادی به طور فوق العاده شرکت گروه پزشکی آراد آبیک (با مسئولیت محدود) شماره ثبت ۱۰۲۰ و شناسه ملی ۱۰۸۶۱۴۴۲۹۸۹ که مورخ ۱۴۰۶/۰۶/۱۶ راس ساعت ۱۰ به نشانی: استان قزوین شهرستان آبیک شهرک قدس فاز یک خیابان بیست متری بیمارستان حضرت ولی عصر عج اتاق ریاست کد پستی : ۳۴۴۱۳۳۶۵۳۱ تشکیل می‌گردد حضور به هم رسانید.

دستور جلسه : – استماع گزارش هیئت مدیره و هیات نظار

– تصویب ترازنامه و حساب سود و زیان سال مالی منتهی به اسفند ۱۴۰۴

– تصمیم گیری در خصوص انتخاب هیات نظار

رامین میری مدیرعامل شرکت گروه پزشکی آراد آبیک

۱۴۰۵۰۸۳۲۳ ف

آگهی دعوت مجمع عمومی عادی بطور فوق العاده نوبت دوم شرکت تعاونی مسکن مهر ۴۷ قم (در حال تصفیه با شماره ثبت ۸۰۷۷)

بدینوسیله از کلیه اعضاء و سهامداران دعوت به عمل می آید در جلسه مجمع عمومی عادی بطور فوق العاده نوبت دوم که راس ساعت ۲۰:۰۰ روز سه‌شنبه ۱۴۰۵/۰۶/۰۳ با دستور جلسه ذیل به آدرس : پردیسان- بلوار ابوطالب- خ موتلفه- موتلفه ۲- فرعی ۴- مجتمع الماس (تکویر سابق) پارکینگ بلوک B1 تشکیل می گردد، حضور بهم رسانند . ضمناً کلیه اعضاء جهت دریافت کارت ورود به جلسه و یا معرفی نماینده/ وکیل خود به منظور حضور در جلسه فوق الذکر و اعمال رای می بایستی به اتفاق یکدیگر (عضو و نماینده) در تاریخ : ۱۴۰۵/۰۶/۰۲ از ساعت ۲۰:۰۰ الی ۲۱:۰۰ جهت احراز هویت و دریافت کارت ورود به جلسه به دفتر هیئت تصفیه واقع در مجتمع الماس (تکویر سابق) مراجعه نمایند.

دستور جلسه :گزارش ناظر و مدیر هیئت تصفیه

تصویب صورت مالی سال ۱۴۰۴

طرح و تصویب بودجه پیشنهادی سال ۱۴۰۵

تعیین حق الزحمه مدیر هیئت

هیئت تصفیه تعاونی مسکن مهر ۴۷ قم

۱۴۰۵۰۸۳۷۶ ف

دیگر خبری از چهره‌های بزرگ روی نیمکت نیست

غول بعدی مربیگری لیگ برتر انگلیس چه کسی خواهد بود؟

مترجم: امیرمحمد سلطانپور | لیگ برتر انگلیس روزگاری سرزمین غول‌ها بود؛ سرزمینی که مردان بزرگ در آن با هم می‌جنگیدند. روزگاری سر الکس فرگوسن و آرسن ونگر پنجه به پنجه هم می‌شدند و بعد ژوزه مورینیو هم پا به میدان گذاشت. روزگاری یورگن کلوپ چنان پپ گواردیولا را به چالش کشید که او را وادار می‌کرد در سبک بازی‌اش تجدیدنظر کند و گواردیولا هم سبک خود را تغییر می‌داد و باز هم در نهایت پیروز می‌شد.اما دیگر خبری از آن روزها نیست. فصل آینده، نخستین فصل از زمان تأسیس لیگ برتر انگلیس در سال ۱۹۹۲ خواهد بود که حتی یکی از پنج غول بزرگ مربیگری یعنی فرگوسن، ونگر، مورینیو، کلوپ و گواردیولا را در خود نمی‌بیند.

■لیگ برتر و این همه مربی جدید

برای اینکه احساس کنیم لیگ برتر کمی از شکوهش را از دست داده، لازم نیست آن‌قدر نوستالژیک باشیم و به گذشته‌های دور برویم، همین که «رژیس لو بری» دو تابستان پیش هدایت ساندرلند را برعهده گرفت و حالا چهارمین سرمربی باسابقه حاضر در لیگ برتر باشد، کافی است. به زمان بیشتری نیاز است تا رویارویی دو مربی باسابقه لیگ یعنی میکل آرتتا و اونای امری، شبیه یک نبرد غول‌ها به نظر برسد؛ حتی با این پیچش داستانی که امری پیش از آرتتا هدایت آرسنال را بر عهده داشت. تاتنهام در ماه مارس روبرتو دزربی را به خدمت گرفت و اگر تیم‌های تازه صعودکرده را کنار بگذاریم، او همین حالا از ۱۱ رقیب خود سابقه بیشتری در لیگ برتر دارد.

تمام داستان‌های طولانی سرانجام به این مرحله می‌رسند. شخصیت‌های اصلی از صحنه خارج می‌شوند و چهره‌های تازه جای آن‌ها را می‌گیرند. با این حال، زمان می‌برد تا این نسل تازه برایمان آشنا شود. باید با خصلت‌ها و عادت‌هایشان آشنا شویم، نقاط قوتشان را بشناسیم و ضعف‌هایشان را کشف کنیم.و همین موجب شده فصل پیش‌رو از هر فصلی که در سال‌های اخیر به یاد داریم، غیرقابل پیش‌بینی‌تر به نظر برسد.

■مارسکا و ایرائولا به دنبال تاج و تخت آرتتا

شاید لیگ برتر وارد دوران حکمرانی آرسنال شده باشد و آرتتا به‌زودی همچون غولی عظیم بر فراز فوتبال انگلیس جا خوش کند. اما حفظ قهرمانی دشوار است؛ به‌خصوص وقتی پس از پایان یک انتظار طولانی، موج عظیم احساسات همراه با قهرمانی از راه می‌رسد.

اما چه کسی آماده است از این فرصت استفاده کند؟ دو قهرمان اخیر لیگ حالا با سرمربیان جدید وارد میدان می‌شوند. انزو مارسکا، جانشین گواردیولا در منچسترسیتی مربی عجیبی است؛ کارنامه‌اش روی کاغذ تا حدی بهتر از تجربه تماشای تیم‌هایش است. اعتبار او پس از افت چلسی در دوران پس از جدایی‌اش افزایش یافت، اما نباید فراموش کرد هواداران لسترسیتی و چلسی در مقاطعی چقدر از فوتبال محتاطانه تیم‌های او به ستوه آمده بودند.

؟ شخصیت‌های اصلی از صحنه خارج می‌شوند و چهره‌های تازه جای آن‌ها را می‌گیرند؛ با این حال، زمان می‌برد تا این نسل تازه برایمان آشنا شود

آرنه اشلوت در لیورپول نشان داد دست‌کم در کوتاه‌مدت، می‌توان جای یکی از غول‌ها نشست و همچنان موفق بود، اما با اخراج شدن در پایان فصل گذشته ثابت کرد جانشین شدنِ مربی‌ای که شخصیت و هویت یک باشگاه را ساخته، همچنان یکی از دشوارترین مأموریت‌های فوتبال است. آندونی ایرائولا در رایو وایکانو و بورنموث تحسین‌ها را برانگیخت، اما واقعیت این است که هیچ‌کس نمی‌داند یک مربی، هرقدر هم پیش از این خونسرد و مسلط به نظر رسیده باشد، در برابر حجم فشار باشگاهی مانند لیورپول چگونه واکنش نشان خواهد داد.

پرسش‌های مشابهی درباره مایکل کریک در منچستریونایتد وجود دارد. او فصل گذشته آن‌قدر خوب کار کرد که یونایتد عملاً چاره‌ای جز سپردن دائمی هدایت تیم به او نداشت؛ اما نه آن‌قدر خوب که بتواند توانایی‌هایش را بدون هیچ تردیدی اثبات کند.

خریدهای جدید تا اینجا به نظر می‌رسد نقاط درستی را هدف گرفته‌اند، اما سؤال بزرگ این است آیا کریک می‌تواند از پس فشار بازی همزمان در چند رقابت بربیاید؟

■حس خوب عدم حضور در اروپا!

همان‌طور که یونایتد نشان داده یکی از بهترین راه‌ها برای راه یافتن دوباره تیم‌های بزرگ به بالاترین سطح فوتبال اروپا این است که آن‌قدر بد باشند که به رقابت‌های سطح پایین‌تر اروپایی صعود نکنند! و این خبر خوبی برای چلسی است. آن‌ها نه‌تنها ژابی آلونسو یکی از امیدوارکننده‌ترین مربیان جوان اروپا را در اختیار دارند، بلکه او زمان کافی برای پیاده کردن ایده‌هایش را دارد و تیمش نیز تقریباً در تمام بازی‌های این فصل، تازه‌نفس‌تر از حریفان خواهد بود.

دزربی هم که کاریزمای یک چهره بزرگ را دارد، با توجه به خریدهای تابستانی تاتنهام و غیبت این تیم از رقابت‌های اروپایی، باید خودش را در معادله کسب سهمیه لیگ قهرمانان ببیند.

از طرف دیگر سلطه اونای امری بر لیگ اروپا، موجب شده تصویری از او شکل بگیرد که گویی هنوز به بالاترین طبقه مربیگری نرسیده است. اما اگر استون ویلا بتواند راهی برای پیروزی در بازی‌های بزرگ پیدا کند، امری این فرصت را خواهد داشت تا بار دیگر خودش را به همگان ثابت کند.با رفتن غول‌های بزرگ، لیگ برتر حالا وارد مرحله تازه‌ای شده است. دیگر مسئله این نیست که کدام‌یک از غول‌های قدیمی بر سرزمین حکومت خواهد کرد، مسئله این است که چه کسی نخستین غول نسل بعد خواهد شد.

زیر ذره بین

تلخی لیگ ملت‌ها زیر زبان تیم ملی والیبال

پیاتزا، قهرمانی در آسیا و بلیت المپیک

سرویس ورزش | مسابقات قهرمانی مردان آسیا کمتر از یک ماه دیگر در ژاپن برگزار خواهد شد و ۱۲ تیم در آن حضور دارند. ایران، ژاپن، چین، کره‌جنوبی، استرالیا و چند تیم دیگر برای رسیدن به عنوان قهرمانی رقابت می‌کنند. اهمیت این مسابقات با تغییر سیستم انتخابی المپیک ۲۰۲۸ بیشتر شده است. براساس ساختار جدید، ۱۲ تیم مسابقات المپیک از چهار مسیر مشخص می‌شوند: آمریکا به‌عنوان میزبان، پنج قهرمان قاره‌ای سال ۲۰۲۶، سه تیم برتر رقابت‌های جهانی ۲۰۲۷ که هنوز سهمیه نگرفته‌اند و درنهایت سه تیم برتر رنکینگ جهانی پس از مرحله مقدماتی لیگ ملت‌های ۲۰۲۸ که سهمیه نداشته باشند.

در چنین شرایطی، قهرمانی آسیا برای ایران بهترین و کم‌دردسرترین مسیر است. اگر تیم ملی در ژاپن به مدال طلا برسد، سهمیه المپیک را بدون نیاز به انتظار برای نتایج جام جهانی ۲۰۲۷ یا محاسبات پیچیده رنکینگ بدست خواهد آورد. البته قهرمانی آسیا تنها اهمیت این رقابت نیست. بهترین تیم‌های واجد شرایط قاره نیز می‌توانند سهمیه حضور در رقابت‌های جهانی ۲۰۲۷ را بدست آورند و مسابقات قاره‌ای علاوه بر تعیین مسیر سهمیه‌ها، روی رنکینگ جهانی نیز اثر می‌گذارند.

به همین دلیل، حتی اگر ایران به قهرمانی نرسد، عملکرد این تیم در ژاپن می‌تواند برای ادامه مسیر دو ساله تا المپیک اهمیت زیادی داشته باشد.

یکی از مشکلات فعلی والیبال ایران، جایگاه این تیم در رده‌بندی جهانی است. ایران که در سال‌های گذشته بارها در جمع تیم‌های برتر جهان قرار داشت، حالا با قرار گرفتن در رنکینگ نوزدهم فدراسیون جهانی، فاصله محسوسی با جایگاه مطلوب خود دارد و نتایج ضعیف در لیگ ملت‌ها نیز شرایط را بغرنج کرده است. اهمیت این موضوع زمانی بیشتر مشخص می‌شود که بدانیم یکی از سه سهمیه نهایی المپیک از طریق رنکینگ جهانی پس از مرحله مقدماتی لیگ ملت‌های ۲۰۲۸ تعیین خواهد شد. بنابراین اگر ایران سهمیه مستقیم قهرمانی آسیا را بدست نیاورد، باید تا سال ۲۰۲۸ در سطحی بازی کند که بتواند جایگاه خود را در میان بهترین تیم‌های بدون سهمیه حفظ کند. سیستم رنکینگ فدراسیون جهانی نیز تمام نتایج مسابقات رسمی را در محاسبات خود وارد می‌کند. برای تیمی که در لیگ ملت‌های ۲۰۲۶ پانزدهم شده، سپردن سرنوشت المپیک به آخرین مرحله انتخابی، تصمیم مطمئنی نیست.

آگهی موضوع ماده ۳ قانون و ماده ۱۳ آئین نامه قانون تعیین تکلیف وضعیت ثبتی و اراضی و ساختمانهای فاقد سند رسمی

برابر رای شماره ۳۸۶۵-۱۴۰۵/۴/۱۰ هیات پنجم موضوع قانون تعیین تکلیف وضعیت ثبتی اراضی و ساختمانهای فاقد سند رسمی مستقر در واجد ثبتی حوزه ثبت ملک بهار تصرفات مالکانه بلا معارض متقاضی آقای جهانشیر رجبی فرزند اشرف بشماره شناسنامه ۲۷۶۳ صادره از تویسرکان در ششدانگ یکقطعه باغ انگور به مساحت ۲۳۶۵/۷۰ متر مربع پلاک ۲۰۲ فرعی از ۱۲۳ اصلی واقع در بخش چهار حوزه ثبت ملک بهار اراضی کموش بلاغ خریداری از مالک رسمی آقای رمضان حیدری محرز گردیده است. لذا به منظور اطلاع عموم مراتب در دو نوبت به فاصله ۱۵ روز آگهی می شود در صورتی که اشخاص نسبت به صدور سند مالکیت متقاضی اعتراضی داشته باشند می توانند از تاریخ انتشار اولین آگهی به مدت دو ماه اعتراض خود را به این اداره تسلیم و پس از اخذ رسید ظرف مدت یک ماه از تاریخ تسلیم اعتراض دادخواست خود را به مراجع قضایی تقدیم نمایند. بدیهی است در صورت انقضای مدت مذکور و عدم وصول اعتراض طبق مقررات سند مالکیت صادر خواهد شد.(م الف ۲۷۰) آ۱۴۰۵۰۷۴۳۱
تاریخ انتشار نوبت اول: ۱۴۰۵/۵/۵ تاریخ انتشار نوبت دوم : ۱۴۰۵/۵/۲۰
حسین مرادی- رئیس ثبت اسناد و املاک شهرستان بهار

آگهی موضوع ماده ۳ قانون و ماده ۱۳ آئین نامه قانون تعیین تکلیف وضعیت ثبتی و اراضی و ساختمانهای فاقد سند رسمی

برابر رای شماره ۱۴۴۸-۱۴۰۵/۲/۲۲ هیات پنجم موضوع قانون تعیین تکلیف وضعیت ثبتی اراضی و ساختمانهای فاقد سند رسمی مستقر در واحد ثبتی حوزه ثبت ملک بهار تصرفات مالکانه بلا معارض متقاضی آقای صمد رضائی قانع فرزند نصرت اله بشماره شناسنامه ۱۱۲۹۱ صادره از لالجین در ۴ دانگ مشاع از ششدانگ یکقطعه باغ به مساحت ۴۴۵/۵۱ متر مربع پلاک ۵۹۹۳ فرعی از ۱۴۴ اصلی واقع در بخش چهار حوزه ثبت ملک بهار اراضی لالجین خریداری از مالک رسمی آقای قربانعلی فرزند چراغعلی محرز گردیده است. لذا به منظور اطلاع عموم مراتب در دو نوبت به فاصله ۱۵ روز آگهی می شود در صورتی که اشخاص نسبت به صدور سند مالکیت متقاضی اعتراضی داشته باشند می توانند از تاریخ انتشار اولین آگهی به مدت دو ماه اعتراض خود را به این اداره تسلیم و پس از اخذ رسید، ظرف مدت یک ماه از تاریخ تسلیم اعتراض دادخواست خود را به مراجع قضایی تقدیم نمایند. بدیهی است در صورت انقضای مدت مذکور و عدم وصول اعتراض طبق مقررات سند مالکیت صادر خواهد شد.(م الف ۲۸۱) آ۱۴۰۵۰۷۴۳۲
تاریخ انتشار نوبت اول ۱۴۰۵/۵/۵ تاریخ انتشار نوبت دوم : ۱۴۰۵/۵/۲۰
حسین مرادی - رئیس ثبت اسناد واملاک شهرستان بهار

آگهی موضوع ماده ۳ قانون و ماده ۱۳ آئین نامه قانون تعیین تکلیف وضعیت ثبتی و اراضی و ساختمانهای فاقد سند رسمی

برابر آرای شماره ۳۵۸۵/ ۱۴۰۵ و ۱۴۰۵/۳۵۸۸مورخه ۱۴۰۵/۰۳/۳۱ هیات اول موضوع قانون تعیین تکلیف وضعیت ثبتی اراضی و ساختمانهای فاقد سند رسمی مستقر در واحد ثبتی حوزه ثبت ملک اسدآباد تصرفات مالکانه بلا معارض متقاضی آقای علی تقی پور فرزند امامعلی بشماره شناسنامه ۳۹۸۸ صادره از کرمانشاه و آقای مجید شاه آباد پروری فرزند قربان به شماره شناسنامه ۱۸۴۱۸ صادره از کرمانشاه هر کدام نسبت به سه دانگ مشاع از ششدانگ یک قطعه زمین مزروعی به مساحت ۴۹۴۵۰/۱۹ متر مربع در قسمتی از پلاک شماره ۵۰ اصلی واقع در بخش ۶ همدان حوزه ثبت ملک اسدآباد اراضی روستای بهراز خریداری از مالک رسمی آقای سهراب کاظمی فرزند یار علی محرز گردیده است. لذا به منظوراطلاع عموم مراتب در دو نوبت به فاصله ۱۵روز آگهي مي شود در صورتي كه اشخاص نسبت به صدور سند مالكيت متقاضي اعتراضي داشته باشند مي توانند از تاريخ انتشار اولين آگهي به مدت دو ماه اعتراض خود را به اين اداره تسليم و پس از اخذ رسيد، ظرف مدت يك ماه از تاريخ تسليم اعتراض،دادخواست خود را به مراجع قضايي تقديم نمايند.بديهي است در صورت انقضاي مدت مذكور و عدم وصول اعتراض طبق مقررات سند مالكيت صادر خواهد شد.(م الف۳۴۷) آ۱۴۰۵۰۷۴۲۸
تاريخ انتشار اول : ۱۴۰۵/۰۵/۰۵ تاريخ انتشار دوم : ۱۴۰۵/۰۵/۲۰
رئيس اداره ثبت اسناد و املاك اسدآباد- محسن حضرتی

آگهی موضوع ماده ۳ قانون و ماده ۱۳ آئین نامه قانون تعیین تکلیف وضعیت ثبتی و اراضی و ساختمانهای فاقد سند رسمی

برابر رای شماره ۳۶۷۲-۱۴۰۵مورخه ۱۴۰۵/۰۴/۰۱ هیات اول موضوع قانون تعیین تکلیف وضعیت ثبتی اراضی و ساختمانهای فاقد سند رسمی مستقر در واحد ثبتی حوزه ثبت ملک اسدآباد تصرفات مالکانه بلا معارض متقاضی آقای محمدعلی مرادی فرزند امامعلی بشماره شناسنامه ۱۲۹۷ صادره از بهار در ششدانگ یک قطعه زمین مزروعی به مساحت ۱۴۹۶۹/۷۸ متر مربع در قسمتی از پلاک شماره ۴۰ اصلی واقع در بخش ۶ همدان حوزه ثبت ملک اسدآباد اراضی روستای سیف آباد خریداری از مالک رسمی آقای احمد علی فروتن فرزند مولا محمد محرز گردیده است. لذا به منظوراطلاع عموم مراتب در دو نوبت به فاصله ۱۵روز آگهي مي شود در صورتي كه اشخاص نسبت به صدور سند مالكيت متقاضي اعتراضي داشته باشند مي توانند از تاريخ انتشار اولين آگهي به مدت دو ماه اعتراض خود را به اين اداره تسليم و پس از اخذ رسيد، ظرف مدت يك ماه از تاريخ تسليم اعتراض،دادخواست خود را به مراجع قضايي تقديم نمايند.بديهي است در صورت انقضاي مدت مذكور و عدم وصول اعتراض طبق مقررات سند مالكيت صادر خواهد شد.(م الف۳۴۷) آ۱۴۰۵۰۷۴۲۸
تاريخ انتشار اول : ۱۴۰۵/۰۵/۰۵ تاريخ انتشار دوم : ۱۴۰۵/۰۵/۲۰
رئيس اداره ثبت اسناد و املاك اسدآباد- محسن حضرتی

آگهی تحدید حدود عمومی حوزه ثبتی شهرستان جوین استان خراسان رضوی

بموجب مقررات ماده ۱۴ قانون ثبت و حسب دستور واصله و با استناد به مفاد ماده ۶۱ آئین نامه قانون ثبت آگهی تحدید حدود عمومی سه ماهه اول ۱۴۰۵ (فصل بهار) بشرح زیر منتشر می گردد:

بخش ۴ حوزه ثبتی جوین

اراضی برغمد پلاک ۴ - اصلی

۲۳۴۱ فرعي خانم فاطمه برغمدی فرزند براتعلی ششدانگ زمین مزروعي
۲۳۴۲ فرعي خانم هاجر برغمدی فرزند براتعلی ششدانگ زمین مزروعي
۲۳۴۳ فرعي آقاي سیدجواد سیدي فر فرزند سیدحسن ششدانگ زمین مزروعي
۲۳۴۴ فرعي خانم زینب برغمدي فرزند علي ششدانگ یك قطعه زمین مزروعي
۲۳۴۵ و ۲۳۴۶ فرعي خانم ها سکینه، فاطمه ، زهرا و زینب برغمدی فرزندان محمدحسین بالسویه ششدانگ دو قطعه زمین مزروعی

اراضی یحیی آباد پلاک ۱۷ - اصلی

۱۹۹ فرعي خانم صغری برغمدي فرزند رمضانعلي ششدانگ یك قطعه زمین مزروعي

اراضی کلاته فاضل پلاک ۵۴ - اصلی

۱۶۲ و ۱۶۳ فرعي آقایان مصیب و عین اله مکارم و محمدکاظم ، ابوالقاسم و محمدرضا خلیل زاده فرزندان احمد بالسویه ششدانگ دو قطعه زمین مزروعی دیمی
۱۶۴ فرعي آقای مصیب مکارم فرزند احمد ششدانگ یک قطعه زمین مزروعی
در روز چهارشنبه بتاریخ ۱۴۰۵/۰۶/۱۱ از ساعت ۱۱ لغایت ۱۳ بعمل خواهد آمد.

اراضی بالادشت کمایستان پلاک ۲۱۶ - اصلی

۲۵ فرعي آقای روح اله فتاحی پور فرزند محمدرضا ششدانگ یک قطعه زمین مزروعی
۲۶ فرعي آقای اسماعیل فتاحی پور فرزند محمدرضا ششدانگ یک قطعه زمین مزروعی
۲۷ فرعي خانم فاطمه فتح آبادی جوین فرزند محمدرضا ششدانگ یک قطعه زمین مزروعی
۲۸ فرعي آقای ابراهیم فتاحی پور فرزند محمدرضا ششدانگ یک قطعه زمین مزروعی
۲۹ فرعي آقای محمد فتاحی پور فرزند محمدرضا ششدانگ یک قطعه زمین مزروعی
۳۰ فرعي آقای حسین فتاحي پور فرزند محمدرضا ششدانگ یک قطعه زمین مزروعی
۳۱ فرعي آقای محمود فتح آبادی جوین فرزند محمدرضا ششدانگ یک قطعه زمین مزروعی
۳۲ فرعي آقای یاسین فتح آبادی جوین فرزند محمدرضا ششدانگ یک قطعه زمین مزروعی
۳۳ فرعي آقای غلامرضا فتح آبادی جوین فرزند محمدرضا ششدانگ یک قطعه زمین مزروعی
۳۴ فرعي آقای موسی الرضا فتح آبادی جوین فرزند محمدرضا ششدانگ یک قطعه زمین مزروعی
۳۵ فرعي آقای داریوش فتح آبادی جوین فرزند محمدرضا ششدانگ یک قطعه زمین مزروعی
۳۶ فرعي آقای محمدرضا فتح آبادی جوین فرزند غلامعلی ششدانگ یک قطعه زمین مزروعی
در روز شنبه بتاریخ ۱۴۰۵/۰۶/۱۴ از ساعت ۱۱ لغایت ۱۳ بعمل خواهد آمد.

بخش ۷ حوزه ثبتی جوین

اراضی میان آباد پلاک ۲۸ – اصلی

۵۲۶ فرعی آقاي محمد قاسمي فرزند براتعلي ششدانگ یک قطعه زمین مشجر
۵۲۷ الی ۵۲۹ فرعی آقاي علی اکبر تیموری فرزند محمد ششدانگ سه قطعه زمین مزروعی
۵۳۰ الی ۵۳۲ فرعی آقاي ابراهیم تیموری فرزند محمد ششدانگ سه قطعه زمین مزروعی
۵۳۳ الی ۵۳۵ فرعی خانم آمنه تیموری فرزند محمد ششدانگ سه قطعه زمین مزروعی
۵۳۶ الی ۵۳۸ فرعی خانم مریم تیموری فرزند محمد ششدانگ سه قطعه زمین مزروعی
۵۳۹ الی ۵۴۱ فرعی خانم هانا تیموری فرزند محمد ششدانگ سه قطعه زمین مزروعی

اراضی فارزی پلاک ۳۵ - اصلی

۳۰۹ فرعی آقای محمود زارع قزلقارشی فرزند ولی ششدانگ یک قطعه زمین مزروعی

اراضی زیرآباد پلاک ۴۱ - اصلی

۳۶۴ فرعی خانم زهرا زیرآبادی فرزند آدینه محمد ششدانگ یک قطعه زمین مزروعی
۳۶۵ فرعی خانم فاطمه زیرآبادی فرزند آدینه محمد ششدانگ یک قطعه زمین مزروعی

اراضی ملایجرد پلاک ۷۰ - اصلی

۱۶۳۰ فرعی آقای محمد ملایجردی فرزند علی اکبر ششدانگ یک قطعه زمین مزروعی
۱۶۳۱ فرعی آقای محمد ملایجردی فرزند علی اکبر ششدانگ یک قطعه زمین مزروعی
در روز یکشنبه بتاریخ ۱۴۰۵/۰۶/۱۵ از ساعت ۱۱ لغایت ۱۳ بعمل خواهد آمد.

اراضی کلاته آقا محمد پلاک ۷۴ - اصلی

۴۰۱۶ فرعی آقای محمود اسماعیلی پور فرزند آدینه محمد ششدانگ یک قطعه زمین مزورعی
۴۰۲۸ فرعی آقای محمود کلاته آقامحمدی فرزند قربان شاشدانگ یك قطعه زمین مزروعي
۴۰۲۹ فرعی آقای مجتبی امیرمحمدی فرزند قربان ششدانگ یك قطعه زمین مزروعي
۴۰۳۰ فرعی آقای قاسم کلاته آقامحمدی فرزند قربان ششدانگ یك قطعه زمین مزروعي
۴۰۳۱ فرعی آقای مصطفی کلاته آقامحمدی فرزند قربان ششدانگ یك قطعه زمین مزروعي
۴۰۳۲ فرعی آقای احمد کلاته آقامحمدی فرزند قربان ششدانگ یك قطعه زمین مزروعي
۴۰۳۳ فرعی آقای ابراهیم محمدی فرزند تاج محمد ششدانگ یك قطعه زمین مزروعي
۴۰۳۴ فرعی آقای ابراهیم محمدی فرزند تاج محمد ششدانگ یك قطعه زمین مزروعي
۴۰۳۵ فرعی خانم مریم کلاته آقامحمدی فرزند علی اصغر ششدانگ یك قطعه زمین مزروعي
۴۰۴۹ فرعی خانم سارا کلاته آقامحمدی فرزند علی اصغر ششدانگ یك قطعه زمین مزروعي

اراضی جنت آباد پلاک ۸۲ – اصلی

۱۶۶ الی ۱۶۸ فرعی آقاي علیرضا زارعي فرزند یوسفعلي ششدانگ سه قطعه زمین مزروعي
۱۶۹ فرعی آقایان مجید و مسعود زارعي فرزندان علیرضا بالمناصفه ششدانگ یک قطعه زمین مزروعي
۱۷۰ فرعی خانم مریم زارعي فرزندان یوسفعلی ششدانگ یک قطعه زمین مزروعي
۱۷۱ فرعی آقاي علي قرباني فرزند محمد ششدانگ یك قطعه زمین مزروعي
۱۷۲ و ۱۷۳ فرعی آقاي آقای امیرحسن سردارآبادی فرزند علیرضا ششدانگ دو قطعه زمین مزروعي
۱۷۴ و ۱۷۵ فرعی آقاي خانم سورنا سردارآبادی فرزند علیرضا ششدانگ دو قطعه زمین مزروعي
۱۷۶ فرعی آقاي خانم نادیا سردارآبادی فرزند علیرضا ششدانگ یک قطعه زمین مزروعي
۱۷۷ فرعی آقاي خانم زهرا سردارآبادی فرزند علیرضا ششدانگ یک قطعه زمین مزروعي
در روز دوشنبه بتاریخ ۱۴۰۵/۰۶/۱۶ از ساعت ۱۱ لغایت ۱۳ بعمل خواهد آمد.

اراضی بهرامیه پلاک ۱۰۳ – اصلی

۴۰۶ فرعی آقای مهدی پیراسته فرزند محمد با ولایت پدرش ششدانگ یک قطعه زمین مزروعی

اراضی کلاته بالا پلاک ۱۱۶ - اصلی

۲۶۲ و ۲۶۳ فرعی آقای جعفر نودهی فرزند حسین ششدانگ دو قطعه زمین مشجر

اراضی سیدآباد پلاک ۱۱۷ - اصلی

۱۱۸۷ فرعی آقای مجید سیدآبادي فرزند کرمعلي ششدانگ یك قطعه زمین مشجر
۱۱۸۸ فرعی آقای اکبر سیدآبادی فرزند محمدابراهیم ششدانگ یك قطعه زمین مزروعی

اراضی اله آباد پلاک ۱۲۱ – اصلی

۵۰۹ فرعی آقاي هاشم راسخي راد فرزند محمد ششدانگ یك قطعه زمین مزروعي

اراضی ابرهیم آباد پلاک ۱۲۲ - اصلی(شهر حکم آباد)

۱۸۳ فرعی آقاي ابوالفضل احمدآبادي فرزند جعفر ششدانگ زمین مزروعي
۱۸۴ و ۱۸۵ فرعی خانم عسل سالاریفر فرزند محمدرضا ششدانگ دو قطعه زمین مزروعي
۱۸۶ فرعی آقای اسفندیار احمدآبادی فرزند غلامرضا ششدانگ یك قطعه زمین مشجر
در روز سه شنبه بتاریخ ۱۴۰۵/۰۶/۱۷ از ساعت ۱۱ لغایت ۱۳ بعمل خواهد آمد.

اراضی سید آباد پلاک ۱۳۴ - اصلی(حکم آباد)

۱۶۵۵ فرعی خانم عسل سالاریفر فرزند محمدرضا ششدانگ یك قطعه زمین مزروعي
۱۶۵۶ فرعی خانم نعیما سالاریفر فرزند محمدرضا ششدانگ یك قطعه زمین مزروعي
۱۶۵۷ فرعی آقاي سیف اله خیرابادي فرزند محمد ششدانگ یك قطعه زمین مزروعي
۱۶۵۸ فرعی آقای علی حکم آبادی فرزند احمد ششدانگ یك قطعه زمین مزروعي
۱۶۵۹ فرعی آقای حمیدرضا حکم آبادی فرزند قربان ششدانگ یك قطعه زمین مزروعي
۱۶۶۰ فرعی خانم فاطمه ابراهیم آبادی فرزند رجبعلی ششدانگ یك قطعه زمین مزروعي
۱۶۶۱ فرعی آقای علی ابراهیم آبادی فرزند رجبعلی ششدانگ یك قطعه زمین مزروعي
۱۶۶۲ فرعی خانم فاطمه صادقی مهر فرزند براتعلی ششدانگ یك قطعه زمین مزروعي
۱۶۶۳ فرعی آقای محمدعلی صادقی مهر فرزند براتعلی ششدانگ یك قطعه زمین مزروعي
۱۶۶۴ و ۱۶۶۵ فرعی آقاي احمد یوسف زاده فرزند یوسف ششدانگ دو قطعه زمین مزروعي
۱۶۶۶ فرعی خانم فاطمه صادقي مهر فرزند براتعلي ششدانگ یك قطعه زمین مزروعي
۱۶۶۷ فرعی آقاي محمدعلي صادقي مهر فرزند براتعلي ششدانگ یك قطعه زمین مزروعي
۱۶۶۸ فرعی خانم اعظم صادقی مهر فرزند براتعلی ششدانگ یك قطعه زمین مزروعي
۱۶۶۹ فرعی آقای موسی الرضا صادقی مهر فرزند براتعلی ششدانگ یك قطعه زمین مزروعي
۱۶۷۰ فرعی آقای مجید حکم آبادی فرزند براتعلی ششدانگ یك قطعه زمین مزروعي
۱۶۷۱ فرعی خانم منصوری صالح آبادی فرزند محمدعلی ششدانگ یك قطعه زمین مزروعي

اراضی نوکاریز پلاک ۱۳۶ - اصلی(کلاته عرب)

۶۳۱ فرعی خانم ایران جویا فرزند محمد ششدانگ یک قطعه زمین مزروعي
۶۳۲ فرعی خانم شوکت جویا فرزند محمد ششدانگ یک قطعه زمین مزروعي
۶۳۳ فرعی خانم توران جویا فرزند محمد ششدانگ یک قطعه زمین مزروعي
۶۳۴ فرعی خانم محبوبه جویا فرزند محمد ششدانگ یک قطعه زمین مزروعي
۶۳۵ فرعی آقاي عباسعلي کلاته عربي فرزند قربانعلي ششدانگ یك قطعه زمین مزروعي
۶۳۷ و ۶۳۸ فرعی آقای عباس سیدآبادی فرزند براتعلی ششدانگ دو قطعه زمین مزروعی و مشجر
۶۳۹ فرعی آقایان محمد و مهدی سیدآبادی فرزندان براتعلی بالمناصفه ششدانگ یك قطعه زمین مشجر
۶۴۰ فرعی خانم ربابه کلاته عربی فرزند علی اکبر ششدانگ یك قطعه زمین مزروعی و مشجر
در روز چهارشنبه بتاریخ ۱۴۰۵/۰۶/۱۸ از ساعت ۱۰ لغایت ۱۳ بعمل خواهد آمد.

اراضی کلاته حسین خان پلاک ۱۴۰ - اصلی(کلاته عرب)

۶۱۰ فرعی آقاي روح اله مهدی پور فرزند عباسعلی ششدانگ یک قطعه زمین مزروعي

اراضی ابراهیم آباد پلاک ۱۴۲ - اصلی

۳۵۴ فرعی اداره اوقاف و امور خیریه جوین با تولیت آقای علی اکبر ابراهیم منش ششدانگ یک قطعه زمین مشجر
۳۵۵ فرعی اداره اوقاف و امور خیریه جوین با تولیت آقای علی اکبر ابراهیم منش ششدانگ یک قطعه زمین مشجر و استخر ذخیره آب
۳۵۶ و ۳۵۷ فرعی اداره اوقاف و امور خیریه جوین با تولیت آقای علی اکبر ابراهیم منش ششدانگ دو قطعه زمین مشجر
۳۵۹ فرعی آقاي مهدی پرهام فرزند قربان ششدانگ یک قطعه زمین مزروعي
۳۶۰ فرعی آقاي حامد پرهام فرزند قربان ششدانگ یک قطعه زمین مزروعي
۳۶۱ فرعی آقای مصطفی ابراهیم آبادي فرزند علی اکبر ششدانگ یك قطعه زمین مشجر
۳۶۲ فرعی آقای عبدالرسول ابراهیم آبادی فرزند علی اکبر ششدانگ یك قطعه زمین مزروعی
۳۶۳ فرعی خانم نجمه ابراهیم آبادی فرزند علی اکبر ششدانگ یك قطعه زمین مزروعی
۳۶۴ فرعی آقای محسن ابراهیم آبادی فرزند علی اکبر ششدانگ یك قطعه زمین مزروعی
در روز شنبه بتاریخ ۱۴۰۵/۰۶/۲۱ از ساعت ۱۱ لغایت ۱۳ بعمل خواهد آمد.

اراضی کلاته بالا پلاک ۱۴۵ – اصلی

۱۹ فرعی آقاي محمود نیکوسرشت فرزند حسن ششدانگ یک قطعه زمین مزروعی

اراضی علی آباد احمدآباد پلاک ۱۴۸ - اصلی

۵۱۴ الی ۵۱۶ فرعی آقاي ابوالفضل احمدآبادي فرزند جعفر ششدانگ سه قطعه زمین مشجر
۵۱۷ فرعی آقای حسن احمدآبادی فرزند محمود ششدانگ یك قطعه زمین مشجر
۵۱۸ فرعی آقای اسفندیار احمدآبادی فرزند غلامرضا ششدانگ یك قطعه زمین مشجر

اراضی علی آباد کاظمی پلاک ۱۵۱ - اصلی

۲۶۶ و ۲۶۷ فرعی آقای امیر کاظمی فرزند محمدرضا ششدانگ دو قطعه زمین مزروعی
۲۶۸ و ۲۶۹ فرعی آقای علی کاظمی فرزند محمدرضا ششدانگ دو قطعه زمین مزروعی

اراضی عباس آباد بالاجوین پلاک ۱۵۳ - اصلی

۵۷۷ فرعی آقای ادریس مقروری فرزند شاه حسین ششدانگ یک قطعه زمین مشجر
۵۷۸ فرعی آقای ابوالقاسم ضروری فرزند شاه حسین ششدانگ یک قطعه زمین مشجر
۵۷۹ فرعی آقای مرتضی ضروری فرزند شاه حسین ششدانگ یک قطعه زمین مشجر

اراضی هرده های جوین پلاک ۶۳۴ - اصلی

۷۸ فرعی آقاي قاسم ملایجردي فرزند حسن ششدانگ یك قطعه زمین مزروعي
در روز یکشنبه بتاریخ ۱۴۰۵/۰۶/۲۲ از ساعت ۱۱ لغایت ۱۳ بعمل خواهد آمد.
لذا بموجب ماده ۱۴ قانون ثبت املاك به صاحبان املاك و مجاورین شماره هاي فوق الذکر بوسیله این آگهي اخطار مي گردد که در روز و ساعت مقرر در بالا در محل حضور بهم رسانند (در صورت تعطیل شدن تاریخ مذکور، در اولین روز اداری بعد تعطیلی انجام خواهد گرفت) چنانچه هریك از صاحبان املاك یا نماینده قانوني آنها در موقع مقرر حاضر نباشند مطابق ماده ۱۵ قانون مزبور ملك مورد آگهي با حدود اظهار شده از طرف مجاورین تحدید خواهد شد و اعتراض مجاورین نسبت به حدود و حقوق ارتفاقي و نیز صاحبان املاك که در موقع مقرر حاضر نبوده اند مطابق ماده ۲۰ قانون ثبت فقط تا سي روز از تاریخ تحدید حدود پذیرفته خواهد شد و در اجراي تبصره ۲ ماده واحد قانون تعیین تکلیف پرونده ثبتي ،معترضین مي بایست از تاریخ تسلیم اعتراض به اداره ثبت ظرف یك ماه دادخواست اعتراض خود را به مرجع ذیصلاح قضایي تقدیم و گواهي لازم را از مرجع مذکور اخذ و به این اداره تسلیم نمایند. آ۱۴۰۵۰۸۳۴۲ تاریخ انتشار ن

اوقات شرعی به افق تهران

اذان ظهر	اذان مغرب	اذان صبح فردا
۱۲:۱۰	۱۹:۱۸	۳:۴۸
غروب خورشید	**نیمه شب شرعی**	**طلوع فردا**
۱۸:۵۹	۲۳:۲۳	۰۵:۲۱

اوقات شرعی به افق مشهد

اذان ظهر	اذان مغرب	اذان صبح فردا
۱۱:۳۷	۱۸:۴۶	۳:۱۳
غروب خورشید	**نیمه شب شرعی**	**طلوع فردا**
۱۸:۲۷	۲۲:۵۰	۴:۴۷

صاحب امتیاز: مؤسسه فرهنگی قدس
وابسته به آستان قدس رضوی
مدیرعامل و مدیر مسئول: علی یعقوبی
سردبیر: سید محسن اسدی
● آدرس دفتر مرکزی مشهد: بولوار سجاد، نبش سجاد ۱
● تلفن: ۱۴- ۳۷۶۸۵۰۱۱ (۰۵۱)
● صندوق پستی: ۵۷۷ - ۹۱۷۳۵
● دفترتهران: بولوارکشاورز، بین کارگر و جمالزاده، شماره ۳۳۶
● تلفن: ۶۶۹۳۷۵۷۵ (۰۲۱)
● نمابر: (داخلی۲۲۶) ۶۶۴۳۰۱۲۲ (۰۲۱)
● پیامک: ۳۰۰۰۴۵۶۷
● ارتباطات مردمی: ۳۷۶۱۰۰۸۶ (۰۵۱)
● امور مشترکین: ۵-۳۷۶۱۸۰۴۴ (۰۵۱)
● روابط عمومی: ۳۷۶۶۲۵۸۷ (۰۵۱)
● نمابر سردبیر: ۳۷۶۱۰۰۸۷ - ۳۷۶۸۴۰۰۴ (۰۵۱)
● سازمان آگهی‌ها: ۳۷۶۲۸۲۰۵ - ۳۷۰۸۸ (۰۵۱)
فاکس: ۳۷۶۱۰۰۸۵ (۰۵۱)
● سفارشات چاپی: ۳۷۶۷۶۵۹۶ (۰۵۱)
● چاپ مشهد: مجتمع چاپ و نشر قدس
● چاپ همزمان تهران: چاپخانه جام‌جم

دوردست‌ها

رقابت بر سر قطب‌جنوبِ ماه

حوالی امروز| پیش‌تر یکی می‌خواست زودتر به ماه برسد و دیگری می‌خواست ثابت کند موشک و سفینه‌هایش توانمندترند و پرچمش روی ماه بالاتر! حالا اما آمریکا و چین بر سر این دعوا دارند که چه کسی زودتر آن بالا خانه بسازد، منابع ماه را بشناسد و حق عبور و مرور تعیین کند. چینی‌ها که تا دو دهه پیش به نظر نمی‌رسید به فضا و ماه چشم داشته باشند حالا در رقابت فضایی با سرعتی قابل توجه جلو آمده‌اند. این کشور ایستگاه فضایی «تیانگونگ» را ساخته، از سمت پنهان ماه نمونه خاک آورده و دارد برای ساخت یک سکونتگاه دائمی روی ماه تا سال ۲۰۴۰ برنامه‌ریزی می‌کند. هدف نزدیک‌ترش هم فرستادن نخستین فضانورد چینی به ماه تا سال ۲۰۳۰ است. آمریکا هم طبیعتاً نمی‌خواهد در این بازی تماشاچی باشد. ناسا برنامه آرتمیس را پیش می‌برد و قرار است دوباره انسان را به ماه برگرداند؛ با این تفاوت که این بار هدف فقط سلام و علیک با ماه و برگشتن نیست.

قطب جنوب ماه به میدان اصلی رقابت تبدیل شده، چون دانشمندان احتمال می‌دهند در دهانه‌های همیشه‌سایه‌دار آن ذخایر یخ‌آب وجود داشته باشد. آب در ماه فقط برای رفع تشنگی نیست؛ می‌توان از آن اکسیژن، آب آشامیدنی و حتی سوخت موشک تولید کرد. یعنی چیزی شبیه یک پمپ بنزین طبیعی، فقط با فاصله حدود ۳۸۴ هزار کیلومتر از خانه! چین قرار است با مأموریت «چانگ‌ای-۷» مجموعه‌ای از ابزارهای رباتیک را به این منطقه بفرستد؛ مدارگرد، فرودگر، مریخ‌نورد و حتی یک وسیله جهنده که قرار است دنبال یخ‌آب بگردند. آمریکا هم روی فرودگرهای تجاری حساب باز کرده و شرکت‌هایی مانند اسپیس‌ایکس و بلو اوریجین را وارد میدان کرده است. چین برنامه‌ای متمرکز و نسبتاً سرراست دارد؛ هدف را مشخص می‌کند و منابع را پشت همان هدف می‌گذارد.

آمریکا در مقابل، با ناسایی روبه‌رو است که بودجه و برنامه‌هایش با تغییر دولت‌ها بالا و پایین می‌شود و بخش مهمی از کار را هم به شرکت‌های خصوصی سپرده است. آیا تا به حال به این فکر کرده‌اید که اگر روزی روی ماه واقعاً شهر ساخته شود، چه کسی قانون می‌گذارد؟ چه کسی مالک منابع خواهد بود؟ و اصلاً ماه قرار است متعلق به چه کسی باشد؟ معاهده فضای بیرونی می‌گوید هیچ کشوری نمی‌تواند ماه را به نام خودش سند بزند. اما درباره استخراج منابع و ایجاد مناطق امن، هنوز کلی جای بحث و تفسیر وجود دارد.

افسانه‌های اینترنتی آخر الزمانی، با چاشنی سیاهچاله و ناسا، دوباره زنده شده‌اند

فردای بدون جاذبه!

فائزه مجردیان| خب، فردا چه برنامه‌ای دارید؟ یعنی نمی‌دانید طبق گفته شبکه‌های اجتماعی، قرار است چه بلایی سرمان بیاید؟ حتی اگر خیلی هم اهل فضای مجازی نیستید و فقط هرازگاهی چرخی در اینترنت می‌زنید، باز هم باید این خبر که «زمین، فردا قرار است جاذبه‌اش را از دست بدهد» به گوشتان خورده باشد. اینکه پدیده بی‌جاذبگی چقدر طول می‌کشد و اصلاً چطور چنین چیزی ممکن است را در ادامه مطلب بخوانید.

■تنها هفت ثانیه

خب، حالا که خبر را شنیدید، اول نفس عمیق بکشید و دستپاچه نشوید، بعد هم قبل از اینکه بروید برای فردا قرارِ عاشقانه تدارک ببینید یا وسایل خانه را با طناب به سقف ببندید، بد نیست بدانید که خبر مال چند ماه پیش است و حالا که فقط یک روز با آن فاصله داریم، دوباره دست به دست چرخیده، نفس تازه‌ای گرفته و الان آن‌قدر داغ شده که بی‌بی‌سی دوباره در گزارشی به آن پرداخته و می‌نویسد: یک ادعای ویروسی که در تیک‌تاک، فیس‌بوک و بقیه قلمروهای دیجیتال پخش می‌شود، می‌گوید که در ۱۲ آگوست ۲۰۲۶ - یعنی همین فردا - به خاطر فعالیت‌های عجیب سیاهچاله‌ها، جاذبه زمین برای هفت ثانیه از کار می‌افتد و احتمالاً توی همین هفت ثانیه کل زمین به هوا می‌رود و تمام! متأسفانه این خبر همزمان به داستان‌های خیالی یک برنامه محرمانه در ناسا به اسم پروژه اَنکر گره خورده و می‌گویند که ظاهراً ناسا مخفیانه دارد روی این فاجعه کار می‌کند تا جلو این بلای آسمانی را بگیرد. حتی این دوستان زحمت کشیده و افشا کرده‌اند که ناسا ۹۰ میلیارد دلار خرج این پروژه کرده تا زمین از دست سیاهچاله‌ها در امان بماند.

اگرچه ناسا مثل همه کسانی که دستشان رو شده، سریع و قاطعانه این حرف‌ها را رد کرده و گفته چنین پروژه‌ای وجود ندارد اما خب این ترس همچنان وجود دارد که اگر جاذبه واقعاً و فقط برای یک چشم به‌هم‌زدن هم از کار بیفتد، چه اتفاقی رخ می‌دهد؟ شاید دیگر هیچ نیرویی نباشد که انسان‌ها، ساختمان‌ها، هوا و حتی آب اقیانوس‌ها را روی زمین نگه دارد.

همه چیز - از ریزترین ذره تا عظیم‌ترین آسمان‌خراش - مثل گرد و غبار در فضا پخش می‌شود. بعد هفت ثانیه هم که جاذبه برگردد، همه چیز با سرعتی وحشتناک به سمت زمین برمی‌گردد و نتیجه‌اش مثل خرده شیشه‌های پاشیده‌شده روی میز، یک فاجعه تمام عیار می‌شود و ممکن است حتی همه ما را نابود کند!

■چند نمونه دیگر

قبلاً هم از این دست خبرها کم نداشتیم مثلاً یک‌بار گفتند ماه قرار است از مدارش خارج شود و مستقیم بیاید سمت زمین. داستان آن‌قدر با آب‌وتاب روایت شده بود که اگر کسی فیلم سقوط ماه را ندیده بود، بعید نبود خیال کند ناسا دوباره یک گوشه دارد سفینه نجات زمین را آماده راه‌اندازی می‌کند. اما خب، بعداً بررسی‌های علمی نشان داد برای اینکه ماه واقعاً از مدارش کنده شود، باید جرمی تقریباً هم‌اندازه خودش با سرعتی وحشتناک به آن بخورد؛ چیزی که نه در منظومه شمسی دمِ دست است، نه در عالم خیال به این راحتی پیدا می‌شود.

حتی برخورد بقایای موشک‌ها و اجرام مصنوعی هم، آن‌قدرها زور ندارد که مدار ماه را به هم بریزد. اگرچه شایعه کاملاً رد نشد اما لااقل ثابت شد که همین‌طوری و از روی هوا اتفاق نمی‌افتد. یک نمونه دیگر، داستان معروف «نیبیرو» یا همان سیاره ایکس بود؛ جرمی مرموز که سال‌ها در فضای مجازی به عنوان سیاره‌ای نابودگر جا افتاد. اوج ماجرا هم به سال ۲۰۱۲ رسید؛ سالی که بعضی‌ها پایان تقویم مایاها را با پایان جهان قاطی کردند و نیبیرو را هم کردند قوز بالای قوز. بعدتر هم کشف احتمالی سیاره ۹ در دوردست‌های منظومه شمسی، برای طرفداران این قصه‌ها حکم سوخت تازه را داشت؛ در حالی که سیاره ۹ فقط یک فرضیه علمی جداگانه بود و ربط دادنش به نیبیرو، از آن جنس وصله‌هایی است که هیچ‌جوره به این موضوع نمی‌چسبد.

اما از حق نگذریم بعضی از این شایعه‌ها، ریشه واقعی‌تری هم داشتند. نمونه‌اش طوفان‌های خورشیدی است که تقریباً ما را با یک پدیده واقعی روبه‌رو می‌کند. فوران‌های شدید خورشیدی می‌توانند میدان مغناطیسی زمین را تحت تأثیر قرار دهند و به ماهواره‌ها، ارتباطات رادیویی و حتی شبکه‌های برق آسیب بزنند. همین واقعیت، اما در فضای مجازی آن‌قدر کش آمد که تبدیل شد به قصه پایان اینترنت و قطع شدن چندماهه شبکه جهانی. درست است که طوفان خورشیدی معروف کارینگتون در سال ۱۸۵۹ ارتباطات تلگرافی را به‌هم ریخت و نشان داد خورشید گاهی می‌تواند حسابی برای فناوری‌های زمینی شاخ و شانه بکشد، اما این ماجرا به معنی قطعی بودن فاجعه نبود. مورد دیگری هم که احتمالاً خیلی‌ها هنوز یادشان مانده، هارولد کمپینگ، واعظ آمریکایی، در سال ۲۰۱۱ بود که با چنان اطمینانی اعلام کرد جهان در ۲۱ ماه می، فلان ساعت و دقیقه همان سال تمام می‌شود، که انگار یک درصد هم ممکن نبود این اتفاق نیفتد. اما خب روز موعود رسید و خبری نشد؛ نه آسمان به زمین آمد، نه زمین از حرکت ایستاد، نه آخرِ دنیا از راه رسید.

■یک بازی دوگانه

خلاصه کلام اینکه، ما با یک کلکسیون کلاسیک از هراس‌های دوره‌ای طرفیم. از ماه آواره‌ای که قرار بود سقف آسمان را روی سرمان خراب کند تا سیاره نیبیرو که سال‌هاست به بهانه‌های مختلف دم در خانه است اما هیچ‌وقت نمی‌رسد. داستان‌های این‌چنینی، ریشه‌شان در یک واقعیت علمی کوچک است، اما در مسیر بازنشر، با چاشنی ترس و هیجان کاذب ترکیب می‌شوند. پس درباره همین پروژه اَنکر و ماجرای تعطیلی جاذبه، بهتر است آب پاکی را روی دست همه بریزیم که هیچ خبری نیست. نه پروژه‌ای در کار است، نه ناسا قرار است زمین را از معلق بودن در هوا نجات دهد و نه اصلاً جاذبه قرار است حتی برای نیم‌ثانیه متوقف شود.

درواقع ما گرفتار یک میل درونی شده‌ایم و چون این موضوعات ذاتاً جالب و هیجان‌انگیز هستند، آدم را قلقلک می‌دهند تا سر از کارشان دربیاورد. اما این وسط، بازی دوگانه‌ای در جریان است: گروه اول، همان افرادی هستند که با هدف تخریب اعتبار نهادهای علمی یا صرفاً برای جذب لایک و دیده‌شدن، این شایعه‌ها را پخش می‌کنند و در گروه دوم هم... این خود ما هستیم! که بدون لحظه‌ای درنگ، دکمه بازنشر را می‌زنیم و ناخواسته، بنزین می‌شویم روی آتش همان شایعه‌سازها و برای بقیه ترس و دلهره ایجاد می‌کنیم.

جهان امروز

ما عجیب هستیم یا آن‌ها؟

حوالی امروز| ما که در همین آب‌وخاک بزرگ شده‌ایم، گاهی وسط فرهنگ خودمان می‌مانیم که بالاخره این «نه» واقعاً یعنی نه، یا باید سه بار دیگر اصرار کنیم تا جواب مثبت بشنویم؟ دیگر چه برسد به آدم‌های خارجی که از بیرون به این ماجرا نگاه می‌کنند و احتمالاً بعضی وقت‌ها نمی‌دانند با این همه تعارف، اصرار و پیچ‌وخم‌های رفتاری دقیقاً باید چه کار کنند؟ مثلاً برای ما کاملاً طبیعی است که میهمان بگوید «ممنون، سیرم» و میزبان بلافاصله بشقاب را دوباره پر کند؛ اما یک اروپایی احتمالاً با خودش فکر می‌کند: «چرا کسی به نظرش احترام نمی‌گذارد؟» تازه تعارف که فقط سر سفره نیست. ممکن است کسی بگوید «قابل ندارد» و دیگری بگوید «خواهش می‌کنم»، اولی دوباره اصرار کند و دومی باز هم تعارف کند و درنهایت هر دو طرف کاملاً راضی از اینکه وظیفه اجتماعی‌شان را درست انجام داده‌اند، از هم جدا شوند. برای ما این رفتار نشانه ادب و احترام است؛ اما برای کسی که به ارتباط مستقیم عادت دارد، این موقعیت شبیه یک مذاکره است که البته هیچ‌کسی حاضر نیست حرف اصلی‌اش را بزند.

از این‌ها بگذریم سؤال‌های شخصی مثل سن، شغل، ازدواج، درآمد و البته سؤال طلایی «پس کی می‌خوای ازدواج کنی؟» که در ایران خودمان گاهی حتی از طرف کسی مطرح می‌شود که پنج دقیقه است با او آشنا شده‌ایم نیز بیشتر برای برقراری ارتباط است و خدایی نکرده اصلاً ربطی به سرک کشیدن در حریم خصوصی ندارد، اما خب اروپایی‌ها خیلی به مذاقشان خوش نمی‌آید که در مورد این جور سؤال‌ها حرف بزنند.

خلاصه اینکه تا دلتان بخواهد از این نوع تفاوت‌ها وجود دارد که البته خیلی از آن‌ها دوطرفه است. یعنی فکر نکنید فقط ما عجیب هستیم و متر و معیار جهانی اروپایی‌ها هستند.

طبیعتاً برای ما هم که ممکن است با تعارف سرِ حساب کردن پول رستوران؛ من بمیرم، تو بمیری راه می اندازیم، مثلاً ویژگی‌هایی مثل تقسیم دقیق هزینه رستوران بین چند اروپایی که دورهم جمع شده‌اند، عجیب باشد. یا فردگراییِ شدید و صراحت و بی‌رودربایستی بی‌رحمانه‌ای که در برخوردهای اجتماعی آن‌ها وجود دارد، برایمان غیرقابل قبول باشد. درنهایت، فکر می‌کنم عجیب بودن بیشتر از آنکه درباره رفتار آدم‌ها باشد، درباره عینکی است که با آن به دنیا نگاه می‌کنیم. چیزی که برای یکی نشانه محبت است، برای دیگری دخالت محسوب می‌شود و چیزی که یکی آن را صراحت می‌داند، ممکن است برای دیگری بی‌ادبی باشد. ظاهراً در فرهنگ هم مثل زبان، بعضی چیزها را نمی‌شود کلمه‌به‌کلمه ترجمه کرد.

یافته‌ها

مجید تربت‌زاده | پرتغالی‌ها ضرب‌المثلی دارند که می‌گوید: «اول عجیب به نظر می‌رسد، بعد کم کم جا می‌افتد» حالا هم یک خبر نه چندان تازه که دوباره در رسانه‌ها داغ شده مصداق همین ضرب‌المثل است. تجربه استفاده از موهای انسان به عنوان فیلتر به اواخر دهه ۷۰ میلادی برمی‌گردد. اما در مواجهه با این تجربه‌ها و یا ایده‌های جدیدتر استفاده از مو به عنوان فیلتر، اولین پرسشی که به ذهنمان می‌رسد این است: «حالا از کجا این همه مو پیدا کنیم؟»

■دردسر نشت مواد نفتی

فرانسوی‌ها مدعی‌اند سال ۱۹۷۸ در کنار مواد دیگر از فیلترهای مویی برای پاک‌سازی نفت‌های نشت کرده به دریا کمک گرفته‌اند. آمریکایی‌ها هم گویا چنین تجربه‌ای دارند. تجربه‌های قدیمی و همچنین ایده جدید برزیلی‌ها برای پیشگیری از آلودگی اقیانوس، به راه‌اندازی کمپین «اهدای مو» یا «جمع‌آوری مو» از آرایشگاه‌ها وابسته است. اگر زمانی در فرانسه یا کشورهای دیگر گروه‌هایی اقدام به خریداری یا جمع‌آوری مو از آرایشگاه‌ها برای فیلترسازی کردند حالا برزیلی‌ها تلاش می‌کنند برای نجات اقیانوس‌ها، با موی اهدایی مردم، سدهایی بسازند تا برخی سواحل برزیل را از آلودگی نشت نفت و همچنین ریز پلاستیک‌ها محافظت کنند.

«ماریانا روبراهن» بنیان‌گذار یک سازمان غیردولتی در برزیل با الهام از طرح‌های فیلتر مویی قدیمی می‌خواهد در حاشیه خلیج «گوانابارا» در ایالت «ریودوژانیرو» سد وفیلتر مویی بسازد.

متخصصان محیط زیست می‌گویند این فیلترها به سد شناوری که قبلاً برای جمع‌آوری زباله ساخته شده وصل می‌شوند تا آلودگی نفتی و پلاستیکی را فیلتر کنند. خوبی فیلترهایی مویی این است که اولاً خودشان اثر منفی بر محیط زیست نمی‌گذارند، قابل شست‌وشو و استفاده دوباره هستند و با توجه به اینکه بدن انسان‌ها دائم در حال تولید مو است، یک منبع و ماده تجدیدپذیر به حساب می‌آید.

نجات دریاها از آلودگی‌های نفتی

موهایی که فیلتر می‌شوند

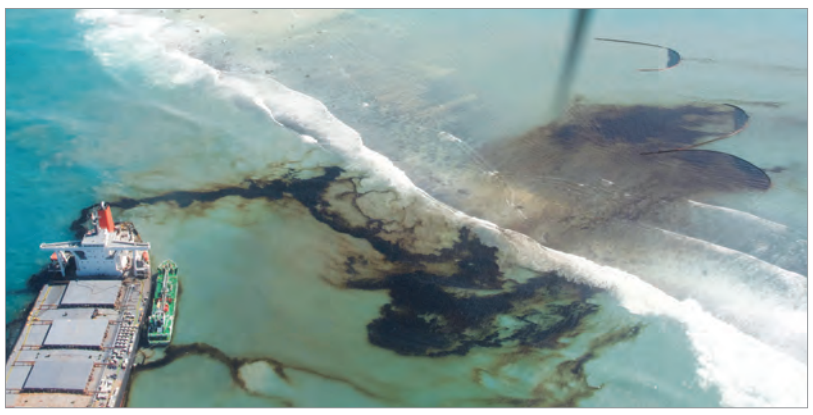

■چربی‌دوست

برای اینکه باور کنید موهای ما واقعاً چنین قدرتی دارند باید یادآوری کنیم که اصولاً موهای ما چربی‌دوست و جذب‌کننده هر نوع چربی هستند. برای همین هم موهای شما به‌سرعت چرب یا کثیف می‌شوند و مجبور می‌شوید آن را با شامپو و صابون بشویید. این خاصیت موفقط مربوط به‌وقتی که روی سر شما هستند، نیست و حتی داخل فیلترها و توی آب دریاها هم می‌تواند چربی‌ها را جذب خودش کند.

مجری این طرح در برزیل می‌گوید این روزها در خلیج گوانابارا به جای قایق‌های کوچک با خدمه‌ای که تور به آب می‌اندازند تا ماهی بگیرند، اغلب دیده می‌شود نوعی استوانه پر از مو که به آن «پتو» یا «مانتا» هم می‌گویند، به آب انداخته می‌شود تا سدی تشکیل دهد که نفت، بیودیزل و دیگر مواد آلاینده را به خودش جذب کند. پتوهای مویی می‌توانند تا چهار ماه در دریا بمانند و آلودگی ناشی از کشتی‌ها، تخلیه‌های غیرقانونی و دیگر منابع آلودگی را جذب کنند.

خوبی این طرح برای برزیلی‌ها این است که تعداد آرایشگاه‌هایشان بسیار زیاد و ماده اولیه ساخت فیلتر همیشه در دسترس و پایان‌ناپذیر است.

در حال حاضر حدود ۱۰ سالن آرایش مو، موهای کوتاه شده‌ای را که برای ساخت کلاه‌گیس قابل استفاده نیستند برای تولید این «پدهای اکولوژیک» اهدا می‌کنند. این در حالی است که حتی پشم و موی حیوانات هم می‌تواند برای فیلتر کردن و جذب نفت به کار بروند. «ماریانا روبراهن» بنیان‌گذار طرح فیلترهای مویی در برزیل با مو و خواص آن چندان بیگانه نیست. او پیش‌تر و در سال ۲۰۱۳ پروژه خیریه «کابله‌گریا» را راه انداخته بود که با موهای اهدایی مردم، کلاه‌گیس می‌ساخت و آن‌ها را به نفع بیماران سرطانی می‌فروخت. خلاصه اینکه پابه‌پای تلاش‌های تجاری و صنعتی انسان‌ها که ضمن کسب درآمد، محیط زیست را هم تخریب می‌کنند، هستند انسان‌ها و مبتکرانی که دائم در تلاش‌اند تا با ایده‌های جدید از کمترین امکانات طبیعی برای نجات زمین استفاده کنند.

آگهی مزایده عمومی شماره ۰۵۱۲۰۰۸۹

شرکت صنایع معدنی فولاد سنگان خراسان در نظر دارد ۵۰،۰۰۰ تن گندله سنگ آهن با عیار آهن متوسط ۶۵٪ را از طریق برگزاری مزایده عمومی در محل اسکله شهید رجایی بندرعباس بصورت Ex-Works بفروش برساند. متقاضیان میتوانند از تاریخ درج آگهی به منظور اطلاع از شرایط و دریافت اسناد مزایده با در دست داشتن کارت ملی (اشخاص حقیقی) یا معرفی نامه رسمی (اشخاص حقوقی) و فیش واریزی، به آدرس تهران، میدان آرژانتین، خیابان الوند، خیابان سی و یکم، بعد از تقاطع زاگرس، پلاک ۱۳-طبقه چهارم، امور حقوقی و قراردادها -خانم مویدی- مراجعه نمایند. تحویل موضوع مزایده در اراضی اسکله شهید رجایی بندرعباس در انبار سریع بارخلیج فارس (تسویه بصورت ریالی/ اعتباری) خواهد بود.

برای خرید اسناد مزایده می بایست مبلغ ۱۰ میلیون ریال به حساب شماره ۵۵۶۵۱۵۹۷۲۷با شماره شبا IR 54-0120-0200-0000-5565-1597-27- نزد بانک ملت شعبه بلوار سجاد مشهد به نام شرکت صنایع معدنی فولاد سنگان خراسان واریز و فیش آن در زمان دریافت اسناد ارائه گردد.

ضمنا پیشنهادات می بایست در پاکت های مهر و موم شده قرار گرفته و حداکثر تا ساعت ۱۴:۰۰ روز شنبه مورخ ۳۱ مرداد ماه ۱۴۰۵ به آدرس فوق الذکر تحویل گردد. گشایش پاکات مزایده در تاریخ ۱۴۰۵/۰۵/۳۱ راس ساعت ۱۵۰۰ صورت می پذیرد

شرکت صنایع معدنی فولاد سنگان خراسان

۱۴۰۵۰۸۴۰۰ پ

رواق

صفحات ویژه روزنامه‌های قدس و طوس
درباره دین و معارف رضوی

تولیت آستان قدس رضوی:

آزادی زندانیان جرایم غیرعمد، تبلور سیره اهل‌بیت علیهم‌السلام در گره‌گشایی از زندگی مردم است

۶

سید مرتضی فاطمیان - عکس رضوی

دیدار تولیت آستان قدس رضوی با خانواده‌های شهدای مدافع حرم در روز بزرگداشت این شهدا

همزمان با ۱۸ مرداد، روز بزرگداشت شهدای مدافع حرم، تولیت آستان قدس رضوی با حضور در منازل شهیدان سید حمزه علوی و محمد محمودیان، با خانواده‌های معظم این دو شهید دیدار و گفت‌وگو کرد. به گزارش آستان نیوز، آیت‌الله احمد مروی عصر یکشنبه ۱۸ مرداد، همزمان با این روز و به‌منظور تجلیل از مقام شامخ شهدایی که در راه دفاع از حرم اهل‌بیت(ع) و مقابله با جریان‌های تکفیری و تروریستی جان فدا کردند، در منازل این دو خانواده حضور یافت.

تولیت آستان قدس در نخستین دیدار، در منزل شهید سید حمزه علوی، از شهدای فاطمیون با همسر و خانواده وی دیدار کرد و ضمن گرامیداشت یاد و خاطره این شهید، از صبر، ایثار و همراهی خانواده‌اش تجلیل کرد. وی در این دیدار با تأکید بر جایگاه بلند شهدای مدافع حرم در تاریخ معاصر مقاومت اسلامی، اظهار کرد: این شهدا در شرایطی به میدان آمدند که استکبار جهانی با جلو انداختن جریان‌های تکفیری و تروریستی، در پی ایجاد ناامنی و تفرقه در جهان اسلام بود.

آیت‌الله مروی سپس در منزل شهید محمد محمودیان، از شهدای ایرانی مدافع حرم با پدر و مادر او دیدار و با ادای احترام به مقام والای این شهید، از مجاهدت و صبر خانواده‌اش قدردانی کرد. تولیت آستان قدس رضوی در سخنانش، خانواده‌های شهدا را بخشی از حماسه دفاع از حرم دانست؛ خانواده‌ای که چنین فرزندی را تربیت کرده و به میدان دفاع از دین و ارزش‌ها می‌فرستد و پس از شهادت نیز با تحمل بار سنگین فراق و دلتنگی، با صبوری پرچم‌دار راه شهیدان است.

گفتنی است، همزمان با روز بزرگداشت شهدای مدافع حرم، با دستور تولیت آستان قدس رضوی، از خانواده‌های معزز شهدای مدافع حرم در مشهد مقدس با ارسال هدایا و تبرکاتی توسط خدام بارگاه منور رضوی، تجلیل شد.

بررسی پیوند تمدنی ایران و امام رضا(ع) با بازخوانی سیره رضوی در گفت‌وگو با آیت‌الله تحریری

ایران امام رضا علیه‌السلام؛ خونخواه و جانفدا

۶

یادداشت

حضرت آیت‌الله‌العظمی سبحانی

مرا به رفیق اعلی ملحق بگردان

۶

یادداشت

حجت‌الاسلام والمسلمین عیسی عیسی‌زاده

نسخه مجتبوی برای زیست اخلاقی در جهان معاصر

۸

واکاوی نقش ویژه عالم آل‌محمد(ع) در اتصال جامعه به حقیقت توحید در گفت‌وگو با دکتر اکبرزاده

امام رضا علیه‌السلام هندسه ایمان را از نو ترسیم می‌کند

۷

نگاهی به تقابل حق و باطل در روزگار ما در گفت‌وگو با حجت‌الاسلام یوسفی

همراه با محمد مصطفی صلی‌الله‌علیه‌وآله؛ از اسارت فرعون‌ها تا آقایی ملت‌ها

۶

آگهی مزایده مال غیر منقول(سند ذمه)پرونده اجرایی کلاسه ۱۴۰۴۰۰۰۴۸

به استناد ماده ۱۲۱ آئین نامه اجرایی مفاد اسناد رسمی و در اجرای مقررات ماده ۳۴ اصلاحی قانون ثبت ،سه دانگ مشاع از ششدانگ یک قطعه محوطه دارای ساختمان باکاربری صنعتی به مساحت دوهزاروديست وهفتادودو مترمربع(۲۲۷۳ مترمربع) بشماره پلاک ثبتی بیست(۲۰) فرعی مفروزوجدا شده از هشت(۸)فرعی از یکهزارو نهصدوشصت و هشت(۱۹۶۸) اصلی بخش یازده(۱۱) قاینات که سند بنام آقای محمدحسین صبیانی به شماره دفتر الکترونیکی ۱۴۰۳۲۰۳۰۸۰۰۲۰۰۶۸۷۶ صادر گردیده است و ملک در رهن نمی باشد بهحدودواربعه: شمالا دیواربست به طول(۹۶,۵۰) نودوشش مترو پنجاه سانتیمتر به باقییمانده ۸فرعی از۱۹۶۸ اصلی تصرفی زارع نژاد،شرقادیواربست به طول(۲۵,۵۰) بیست و پنج مترو پنجاه سانتیمتر به حریم راه مهموئی، جنوبا دیواربست به طول(۸۸,۷۰) هشتادوهشت متروهفتادسانتیمتر به باقیمانده ۸فرعی از۱۹۶۸ اصلی تصرفی آقایان رضا و حسین صبیانی، غربا درب ودیوار بطول(۲۴,۴۰) بیست و چهارمترو چهل سانتیمتر به حریم جاده قدیم زیرکوه، حقوق اتفاقی نداردبه موجب پرونده اجرایی ۱۴۰۴۰۰۰۴۸ این اجرا مستند به سند ازدواج:شماره سند ۷۷۵۳،تاریخ سند۱۴۰۰،۰۳،۰۲،دفترخانه صادر کننده:دفترخانه ازدواج شماره ۱۱ و طلاق شماره ۹ شهرقاین استان خراسان جنوبی، بنابه درخواست زوجه وبرابر دستور بازداشت شماره ۱۴۰۴۰۴۰۰۸۲۸۳۰۰۰۰۴۶_۱۴۰۴،۰۷،۰۷وصورتجلسه بازداشت اموال غیرمنقول به شماره وارده ۱۴۰۵۰۵۰۰۸۲۸۳۰۰۰۰۸۷ مورخه۱۴۰۵،۰۲،۲۱درقبال قیمت روز مهریه(تعداد یکصدو چهارده عدد سکه طلا تمام بهار آزادی طرح جدید برذمه پدر دوج آقای محمدحسین صبیانی) ودو عشر اصافه بازداشت گردیده است و برابر نظریه هیات کارشناسان رسمی دادگستری وارده به شماره ۱۴۰۵۰۵۸۲۸۳۰۰۰۲۳۳ مورخه۱۴۰۵،۰۴،۳۱ ملک واقع در ابتدای جاده قاین به زیرکوه روبروب نمایندگی ایران خودرو جوادزاده می باشد وسه دانگ مشاع از ششدانگ پلاک ثبتی ۲۰فرعی از ۱۲۶۸_اصلی بخش ۱۱ قاین به مالکیت محمدحسین صبیانی به صورت مغازه و مجتمع کارگاهی ماشینهای سنگین(اصطلاحا گاراژتعمیرگاه) باکاربری محوطه وتاسیسات جانبي تعمیرگاه برابر موافقت نامه سازمان حمل ونقل وپایانه های کشور به شماره ۲۱۰۳۱،۲۱ و تاریخ۱۳۷۹،۰۹،۰۵ میباشد و ششدانگ پلاک فوق به مساحت ۲۲۷۲ مترمربع که از سمت شمال متصل است به جاده قاین به زیرکوه و از سمت جنوب به جاده قدیم مهموئی متصل می باشد مطابق شواهد موجود و اظهارات آقای صبیانی بین ایشان(مالک سه دانگ)وآقای سالاری مالک سه دانگ مشاع دیگر توافق گردیده است که سمت غرب ملک به مساحت ۱۱۳۶ مترمربع متعلق به ایشان و سمت شرق ملک به مساحت ۱۱۳۶ مترمربع متعلق به آقای سالاری خواهد بود(که البته قسمت‌های دراین خصوص ارائه نگردید کما اینکه ارزش عرصه ملک در دو جبهه غرب و شرق _متعلق هریک از مالکین مشاعی تقریبا مساوی می باشد) اعیان موجود(واقع درسمت غرب پلاک ومتعلق به آقای صبیانی) شامل سه قسمت می باشد: قسمت اول و اصلی در سمت شمال ملک و حاشیه جاده قاین به زیرکوه به مساحت تقریبی ۴۰۰ مترمربع در دو طبقه فاقد اسکلت وبادیواربار ساخته شده که شامل طبقه همکف به صورت یک مغازه حدود ۲۰۰ متری باسقف طاق ضربی که دحال حاضر فروشگاه لوازم یدکی خودرو سنگین هست و طبقه اول باسقف شیروانی به مساحت حدود ۲۰۰ متری که به صورت متفرقه و انباری استفاده مي شود. قسمت دوم واقع در وسط گاراژ به صورت چهار دهنه مغازه که بامصالح بناییوغیراصولی ساخته شده و در حال حاضر تعمیرگاه بوده و مجموع مساحت آن حدود ۱۴۰ مترمربع می باشد و نهایتا قسمت سوم و آخر که در جنوب ملک و حاشیه راه قدیم مهموئی واقع شده فاقد اسکلت با مصالح بنایی ونمای کامبزیت آلومینیوم و به صورت دودربند مغازه به مساحت همکف حدود ۱۴۰ مترمربع ونیم طبقه حدود ۶۰ مترمربع که در حال حاضر استفاده تجاری از آن می شود،قرار دارد.شایان ذکراست گاراژ موصوف دارای یک انشعاب برق سه فاز ویک انشعاب آب شهری میباشد.علیهذا با بررسی های انجام شده وباتوجه به مساحت عرضه واعیان،نوع مالکیت قدمت بناهای موجوده کاربری، مقایسه قیمت املاک مشابه در منطقه و سایر جوانب مؤثر در موضوع،ارزش روز سه دانگ مشاع ملک فوق به همراه کلیه مشاعات و مشترکات مبلغ ۳۶۰۰۰۰۰۰۰۰۰ریال(معادل سی و شش میلیارد تومان) ارزیابی گردیده وارزیابی قطعیت یافته است و بنا به درخواست بستانکار از ساعت نه الی دوازده روز دوشنبه مورخه دوم شهریورماه سال یکهزارو چهارصدو پنج شمسی دراداره ثبت اسناد واملاک شهرستان قائن به نشانی قاین، خیابان شهید رجایی نبش کوچه شهید رجایی دو اداره ثبت اسنادواملاک شهرستان قائن، واحد اجرا مفاد اسناد رسمی لازالاجرا شهرستان قائن ازطریق مزیده به فروش خواهدرسید. مزایده حضوری و ازمبلغ ارزیابی شده فوق شروع وبه بالاترین قیمت پیشنهادی واگذار می‌گردد.شرکت در جلسه مزایده برای عموم آزاداست واشخاص با تودیع ده درصد مبلغ پایه به شماره شبا۱۴۰۳۰۸۵۰۰۱۰۰۰۰۰۰۰۰۰۰۰۳۰۲۱۰۲حق شرکت در مزایده را خواهند داشت و خریدار یا نماینده قانونی وی مکلف است مابه التفاوت مبلغ فروش راظرف مدت پنج روز از تاریخ مزایده به حساب سپرده اجرایی تودیع نماید. درغیر این صورت مبلغ ده درصد مذکور قابل استرداد نبوده و به حساب خزانه دولت منظور خواهد شد وعملیات فروش ازدرجه اعتبار ساقط ومزایده تجدید میگردد. فروش به نسیه فقط راجع به طلب بستانکار ویا موافقط بستانکار جایز است. هزینه های دولتی بشرح ماده ۴۰ آئین نامه اجرا نقدا وصول،همچنین لازم به ذکر است بدهی های مربوط به آب ،برق،گاز اعم از حق انشعاب ومصرف در صورتی که موردمزایده دارای آنها باشد ونیز بدهی های مالیاتی شهرداری و غیرو تا تاریخ مزایده اعم از اینکه رقم قطعی آن معلوم شده یا نشده باشد بر عهده برنده مزایده است هر گاه متعهد تا قبل از تنظیم صورتجلسه مزایده اقدام به پرداخت یا تودیع بدهی یا جلب رضایت بستانکار نماید، ازانجام مزایده خودداری می گردد. ضمنا این آگهی پس از تأییدهایی درسایت سازمان ثبت اسناد واملاک کشور قرار خواهد گرفت و به منزله انتشار آگهی در روزنامه کثیرالانتشارمحلی است.

تاریخ انتشار : ۱۴۰۵،۰۵،۲۰ آ-۱۴۰۵۰۸۳۹۵

غلامرضا صادقیان رئیس ثبت اسناد واملاک شهرستان قائنات

ابلاغ تصمیم واحد ثبتی پلاک ۷۹۰ فرعی از ۴۹ اصلی بخش ۳ ثبت آمل

نظر به اینکه عملیات افرازی پلاک فوق الذکر منجر به تصمیم واحد ثبتی به شماره ۱۴۰۵۸۵۶۱۰۰۰۵۰۰۷۰۵۵ تاریخ ۱۴۰۵،۰۵،۱۷ گردید، لذا به استناد ماده ۱۸ آئین نامه اجرای مفاد اسناد رسمی لازم الاجراء به دیگر مالکین مشاعی ۱- طیبه عسگری ۲- آریا ایزدی ۳- معین ایزدی ۴- مدینه ایزدی ۵- رضا ایزدی ۶- فرج اله ایزدی ۷- فتح اله ایزدی ۸- علی محمد ایزدی ۹- علی مراد ایزدی ۱۰- سید معصومه مقدسی عربی ۱۱ - هومن هاتف فرد ۱۲ - منیژه ایزدی ۱۳ - خدیجه ایزدی اخطار و ابلاغ می گردد چنانچه نسبت به تصمیم واحد ثبتی اعتراضی داشته باشد می تواند ظرف مدت ۱۰ روز پس از رویت ابلاغ تصمیم واحد ثبتی برابر ماده ۲ قانون افراز و فروش املاک مشاع ، اعتراض خویش را به دادگستری آمل تسلیم و رسید و گواهی آن را به این اداره تحویل نماید.

شناسه آگهی: ۲۲۴۸۲۹۰ تاریخ انتشار: ۱۴۰۵،۰۵،۲۰

صالحی مدیر واحد ثبتی حوزه ثبت ملک آمل

گزارش افراز

آقای امیر حسین اصغری مالک مشاعی ۲۰۰۰۰ سهم مشاع از ۱۰۳۹۵۰ سهم ششدانگ پلاک ۷۹۰ فرعی از ۴۹ اصلی بخش ۳ ثبت آمل تقاضای افراز حصه مشاعی خود را نموده است که پس از ارجاع به نماینده و گزارش ختم عملیات ثبتی و بازدید از محل توسط کارشناسان با توجه به تغییرات بوجود آمده در حدود و مساحت پلاک مورد تقاضا پلاک فوق نیاز به اصلاح سند داشته که این امر نیاز به توافق و تمکین همه مالکین دارد پس از بررسی به شرح ذیل منجر به اتخاذ تصمیم شده است.

تصمیم واحد ثبتی

با توجه به مشروحه فوق از آنجائیکه ملک فوق نیاز به اصلاح دارد لذا تا اصلاح پلاک درخواست افراز رد می گردد. بنابراین این تصمیم مطابق ماده ۲ قانون افراز و فروش املاک مشاع به دیگر شرکاء ابلاغ تا چنانچه اعتراضی نسبت به این تصمیم دارند ظرف مدت ده روز از تاریخ ابلاغ اعتراض خود را به دادگاه محل وقوع ملک تسلیم نمایند.

شناسه آگهی: ۲۲۴۸۲۹۰

تاریخ انتشار: ۱۴۰۵،۰۵،۲۰ آ-۱۴۰۵۰۸۳۹۳

صالحی مدیر واحد ثبتی حوزه ثبت ملک آمل

آگهی فقدان سند مالکیت
قوه قضائیه سازمان ثبت اسناد و املاک کشور
حوزه ثبت ملک سرخس

نظر به اینکه خانم الهه سید کابلی وکیل خانم مردای فرزند ابراهیم به استناد دو برگ استشهادیه گواهی شده منضم به تقاضای کتبی به شماره ۱۶۰۰۲۲۹۴ /۱۷ /۰۵ /۱۴۰۵ جهت دریافت سند مالکیت المثنی نوبت اول به این اداره مراجعه کرده و مدعی است سند مالکیت شش دانگ یکباب آپارتمان با پلاک ۴۲۲۷ فرعی از ۴ اصلی واقع در بخش ۱۶ مشهد - سرخس که متعلق به موکل ایشان میباشد و در اثر سهل انگاری مفقود گردیده است لذا با بررسی دفتر املاک مشخص گردید سند مالکیت اصلی شش دانگ یکباب آپارتمان با پلاک فوق بشماره سریال ۱۵۳۰۹۷ به نام عادله مرادی صادر و تسلیم گردیده است . دفتر املاک بیش از این حکایتی ندارد لذا به استناد تبصره یک اصلاحی ماده ۱۲۰ آیین نامه قانون ثبت مراتب یک نوبت آگهی و متذکر میگردد و هرکس نسبت به ملک مورد آگهی معامله ای انجام داده یا مدعی وجود سند مالکیت نزد خود است بایستی ظرف مدت ۱۰ روز از تاریخ انتشار این آگهی اعتراض کتبی خود را به پیوست اصل سند مالکیت یا سند معامله رسمی به این اداره تسلیم نماید بدیهی است در صورت عدم وصول اعتراض در مهلت مقرر و یا وصول اعتراض بدون ارائه سند مالکیت یا سند معامله رسمی نسبت به صدور سند مالکیت المثنی و تسلیم آن به متقاضی اقدام خواهد شد. تاریخ انتشار: ۱۴۰۵/۰۵/۲۰ آ-۱۴۰۵۰۸۳۹۱

حجت بصیرت زاده - مدیر واحد ثبتی حوزه ثبت ملک سرخس از طرف جلیل شریفی زاده

آگهی موضوع ماده ۳قانون و ماده ۱۳ آئین نامه قانون تعیین تکلیف وضعیت ثبتی اراضی و ساختمان‌های فاقد سند رسمی

برابر رای شماره ۱۴۰۵۶۰۳۰۶۰۱۷۰۰۰۸۴۶هیات اول موضوع قانون تعیین تکلیف وضعیت ثبتی اراضی و ساختمان‌های فاقد سند رسمی مستقر در واحد ثبتی حوزه ثبت ملک درگز تصرفات مالکانه بلامعارض متقاضی آقای امین اسماعیلی مقدم فرزند رستمعلی بشماره شناسنامه ۷صادره از درگز ششدانگ اعیان یکباب منزل مسکونی به مساحت ۱۹۶ متر مربع، مفروز و مجزا شده از پلاک ثبتی ۱۹-اصلی واقع در قطعه ۳ درگز بخش هفت قوچان حوزه ثبت ملک درگز شهرستان خراسان رضوی استیجاری از مالک رسمی آستان قدس رضوی محرز گردیده است. لذا به منظور اطلاع عموم مراتب در دو نوبت به فاصله ۱۵ روز آگهی می شود در صورتی که اشخاص نسبت به صدور سند مالکیت متقاضی اعتراضی داشته باشند می توانند از تاریخ انتشار اولین آگهی به مدت دو ماه اعتراض خود را به این اداره تسلیم و پس از اخذ رسید ظرف مدت یک ماه از تاریخ تسلیم اعتراض، دادخواست خود را به مراجع قضایی تقدیم نمایند بدیهی است در صورت انقضای مدت مذکور و عدم وصول اعتراض طبق مقررات سند مالکیت صادر خواهد شد. آ-۱۴۰۵۰۸۳۹۶

تاریخ انتشار نوبت اول:۱۴۰۵/۰۵/۲۰

تاریخ انتشار نوبت دوم:۱۴۰۵/۰۶/۰۷

رئیس اداره ثبت اسناد و املاک درگز حجت نوبهاری

آگهی ماده۳قانون وماده۱۳آیین نامه قانون تعیین تکلیف وضعیت ثبتی اراضی وساختمان های فاقد سند رسمی

برابرای شماره۱۴۰۵۶۰۳۰۶۰۲۲۰۰۰۸۱۳هیات اول موضوع قانون تعیین تکلیف وضعیت ثبتی اراضی و ساختمانهای فاقدسندرسمی مستقردرواحدثبتی حوزه ثبت ملک فریمان تصرفات مالکانه بلامعارض متقاضی خانم مریم رحمتی سمنگانی فرزندمحمدحسین به شماره شناسنامه۹۳۱صادره ازفریمان،در یک قطعه زمین مزروعی بمساحت۴۷۰متر مربع پلاک فرعی از۳۴۱ اصلی واقع دربخش۵ مشهد،خریداری ازمالک رسمی آقای محمد حیدرکریمی، محرزگردیده است.لذابمنظور اطلاع عموم مراتب دردونوبت به فاصله۱۵ روزآگهی می شود،درصورتی که اشخاص نسبت به صدور سندمالکیت متقاضی اعتراض داشته باشند میتوانندازتاریخ انتشار اولین آگهی به مدت دوماه اعتراض خودرابه این اداره تسلیم و پس ازاخذ رسیدظرف مدت یک ماه ازتاریخ تسلیم اعتراض؛دادخواست خودرابه مراجع قضایی تقدیم نمایند.بدیهی است درصورت انقضای مدت مذکور،وعدم وصول اعتراض طبق مقررات سندمالکیت صادرخواهدشد. آ-۱۴۰۵۰۸۳۹۰

تاریخ انتشارنوبت اول:۱۴۰۵،۰۵،۲۰ تاریخ انتشارنوبت دوم:۱۴۰۵،۰۶،۴

حسین مهرجو-رئیس اداره ثبت اسنادو املاک فریمان

آگهی فقدان سند مالکیت

نظر به اینکه آقای ناصر کهنسال به شماره ملی ۰۷۷۹۷۱۳۵۴۰ فرزندرمضانعلی احدی از وراث آقای رمضانعلی کهنسال برابر گواهی انحصار وراثت شماره ۱۰۰۵۹۳۹۱۶۷ تاریخ ۱۴۰۴/۰۹/۱۱ و به استناد دو برگ استشهادیه گواهی شده منضم به تقاضای کتبی جهت دریافت سند مالکیت المثنی نوبت اول به این اداره مراجعه کرده ومدعی است سندمالکیت ششدانگ پلاک ۶۶۰۶ فرعی از ۲۲-اصلی بخش هفت قوچان که متعلق به آقای رمضانعلی کهنسال می باشد بعلت نامعلومی مفقودشده است با بررسی دفتراملاک معلوم شدششدانگ پلاک فوق ذیل ثبت دفتر املاک الکترونیک ۱۳۹۶۲۰۳۰۶۰۱۷۰۰۱۴۶۴ و شماره چاپی سری ه سال ۹۳ به نام خانم ۶۰۹۶۰۱ ثبت و سند مالکیت صادروتسلیم گردیده است.دفتر املاک بیش از این حکایتی ندارد لذا به استناد مفاد ماده ۱۲۰آئین نامه قانون ثبت مراتب یک نوبت آگهی و متذکر می‌گردد هر کس نسبت به ملک مورد آگهی معامله ای انجام داده یا مدعی وجود سند مالکیت نزد خود است بایستی ظرف ده روز از تاریخ انتشار این آگهی اعتراض کتبی خود را به پیوست اصل سند مالکیت یا سند معامله رسمی به این اداره تسلیم نمایند بدیهی است در صورت عدم وصول اعتراض در مهلت مقرر و یا وصول اعتراض بدون ارائه سند مالکیت یا سند معامله رسمی نسبت به صدور سند مالکیت المثنی نوبت اول وتسلیم آن به متقاضی اقدام خواهد .انتشار: ۱۴۰۵،۰۵،۲۰ آ-۱۴۰۵۰۸۳۷۸

فاطمه حیاتی - اداره ثبت اسناد و املاک تربت جام

آگهی فقدان سند مالکیت

نظر به اینکه آقای رضا خدایاری بزدی فرزند نورمحمد بشماره ملی ۰۷۳۰۲۳۶۷۴۹ بموجب دو برگ استشهادیه شهادت شهود تقاضای صدور سند مالکیت المثني نوبت اول ششدانگ عرصه و اعیان از پلاک ۴۷۷۴فرعی از ۳- اصلی واقع در بخش ۱۳ مشهد حوزه ثبت ملك تربت جام را نموده ومدعی است سند مالکیت مزبور به دلیل جابجايي مفقود گردیده است که به حکایت سامانه مدیریت کشوری املاک مالکیت ذیل شماره مستند ۱۲۶۳۶۸تاریخ۱۴۰۲،۱۱،۱۰ دفتر اسناد رسمی شماره ۲۵ تربت جام ذیل سند مالکیت شماره ۶۴۳۵۴۴سری ب سال ۰۱ شماره الکترونیکی ۱۴۰۲۲۰۳۰۶۰۰۷۰۰۵۲۱۵ ثبت وصادر و تسلیم گردیده پرونده ثبتی و دفتر املاك بیش از این حکایتي ندارد. لذا به استناد تبصره یک ماده ۱۲۰ آیین نامه قانون ثبت مراتب یک نوبت آگهی و متذکر میگردد هر کس نسبت به ملک مورد آگهی معامله ای انجام داده یا مدعی وجود سند مالکیت نزد خود است بایستی ظرف ۱۰ روز از تاریخ انتشار این آگهی اعتراض کتبی خود را به پیوست اصل سند مالکیت یا سند مالکیت رسمی به این اداره تسلیم نماید بدیهی است در صورت عدم وصول اعتراض در مهلت مقرر و یا وصول اعتراض بدون ارایه سند مالکیت یا سند معامله رسمی نسبت به صدور سند مالکیت المثنی نوبت اول وتسلیم آن به متقاضی اقدام خواهد .انتشار: ۱۴۰۵،۰۵،۲۰ آ-۱۴۰۵۰۸۳۷۹

فاطمه حیاتی - اداره ثبت اسناد و املاک تربت جام

آگهی فقدان سند مالکیت

نظربه اینکه خانم طیبه دادگر فرزند یارمحمد بشماره ملی ۰۷۳۱۳۱۹۷۱۰ بموجب دو برگ استشهادیه شهادت شهود تقاضای صدور سند مالکیت المثني نوبت اول ششدانگ عرصه و اعیان از پلاک ۱۳فرعی از ۱۲۱۰- اصلی واقع در بخش ۱۳ مشهد حوزه ثبت ملك تربت جام را نموده ومدعی است سند مالکیت مزبور به دلیل جابجايي مفقود گردیده است که به حکایت سامانه مدیریت کشوری املاک مالکیت ذیل شماره مستند ۱۲۶۵۱۵تاریخ۱۴۰۲،۱۱،۱۴ دفتر اسناد رسمی شماره ۱ تربت جام ذیل سند مالکیت شماره ۹۶۷۷۸۵سری ج سال ۰۴ با شماره دفتر الکترونیکی ۱۴۰۴۲۰۳۰۶۰۰۷۰۰۵۱۸۶ ثبت وصادر و تسلیم گردیده پرونده ثبتی و دفتر املاك بیش از این حکایتي ندارد. لذا به استناد تبصره یک ماده ۱۲۰ آیین نامه قانون ثبت مراتب یک نوبت آگهی و متذکر میگردد هر کس نسبت به ملک مورد آگهی معامله ای انجام داده یا مدعی وجود سند مالکیت نزد خود است بایستی ظرف ۱۰ روز از تاریخ انتشار این آگهی اعتراض کتبی خود را به پیوست اصل سند مالکیت یا مستند مالکیت رسمی به این اداره تسلیم نماید بدیهی است در صورت عدم وصول اعتراض در مهلت مقرر و یا وصول اعتراض بدون ارایه سند مالکیت یا مستندات رسمی ، نسبت به صدور سند مالکیت المثنی نوبت اول وتسلیم آن به متقاضی اقدام خواهد شد .تاریخ انتشار : ۱۴۰۵،۵،۲۰ آ-۱۴۰۵۰۸۳۸۰

فاطمه حیاتی - اداره ثبت اسناد و املاک تربت جام

آگهی فقدان سند مالکیت

نظر به اینکه آقای رحمت طلایی قلعه سرخ فرزند علیجان بشماره ملی ۰۷۳۰۲۵۴۵۶۹ بموجب دو برگ استشهادیه شهادت شهود تقاضای صدور سند مالکیت المثني نوبت اول از ششدانگ عرصه و اعیان پلاک ثبتی شماره ۸ فرعی از ۱۴۷- اصلی واقع در بخش ۱۳ مشهد حوزه ثبت ملك تربت جام را ارائه نموده ومدعی است سند مالکیت پلاک مزبور به دلیل جابجايي مفقود گردیده است که به حکایت سامانه مدیریت کشوری املاک ، سند مالکیت شماره ۹۶۷۸۰۷سری ج سال ۰۴شماره الکترونیکی ۱۴۰۴۲۰۳۰۶۰۰۷۰۰۵۲۸۷ ، به نام وی ثبت وصادر و تسلیم گردیده پرونده ثبتی و دفتر املاك بیش از این حکایتي ندارد. لذا به استناد ماده ۱۲۰ آیین نامه قانون ثبت مراتب یک نوبت آگهی و متذکر میگردد هر کس نسبت به ملک مورد آگهی معامله ای انجام داده یا مدعی وجود سند مالکیت نزد خود است بایستی ظرف ۱۰ روز از تاریخ انتشار این آگهی اعتراض کتبی خود را به پیوست اصل سند مالکیت یا مستند مالکیت رسمی به این اداره تسلیم نماید بدیهی است در صورت عدم وصول اعتراض در مهلت مقرر و یا وصول اعتراض بدون ارایه سند مالکیت یا مستندات رسمی نسبت به صدور سند مالکیت المثنی نوبت اول وتسلیم آن به متقاضی اقدام خواهد شد

.تاریخ انتشار : ۱۴۰۵،۵،۲۰ آ-۱۴۰۵۰۸۳۸۰

فاطمه حیاتی - اداره ثبت اسناد و املاک تربت جام

آگهی فقدان سند مالکیت

نظر به اینکه آقای ناصر کهنسال به شماره ملی ۰۷۷۹۷۱۳۵۴۰ فرزندرمضانعلی احدی از وراث آقای رمضانعلی کهنسال برابر گواهی انحصار وراثت شماره ۱۰۰۵۹۳۹۱۶۷ تاریخ ۱۴۰۴/۰۹/۱۱ و به استناد دو برگ استشهادیه گواهی شده منضم به تقاضای کتبی جهت دریافت سند مالکیت المثنی نوبت اول به این اداره مراجعه کرده ومدعی است سندمالکیت ششدانگ پلاک ۶۶۰۶ فرعی از ۲۲-اصلی بخش هفت قوچان که متعلق به آقای رمضانعلی کهنسال می باشد بعلت نامعلومی مفقودشده است با بررسی دفتراملاک معلوم شدششدانگ پلاک فوق ذیل ثبت دفتر املاک الکترونیک ۱۳۹۶۲۰۳۰۶۰۱۷۰۰۱۴۶۴ و شماره چاپی سری ه سال ۹۳ به نام خانم ۶۰۹۶۰۱ ثبت و سند مالکیت صادروتسلیم گردیده است.دفتر املاک بیش از این حکایتی ندارد لذا به استناد مفاد ماده ۱۲۰آئین نامه قانون ثبت مراتب یک نوبت آگهی و متذکر می‌گردد هر کس نسبت به ملک مورد آگهی معامله ای انجام داده یا مدعی وجود سند مالکیت نزد خود است بایستی ظرف ده روز از تاریخ انتشار این آگهی اعتراض کتبی خود را به پیوست اصل سند مالکیت یا سند معامله رسمی به این اداره تسلیم نمایند بدیهی است در صورت عدم وصول اعتراض در مهلت مقرر و یا وصول اعتراض بدون ارائه سند مالکیت یا سند معامله رسمی نسبت به صدور سند وفق مقررات اقدام می گردد. آ-۱۴۰۵۰۸۳۹۲

رئیس اداره ثبت اسناد و املاک درگز حجت نوبهاری

آگهی ماده۳قانون وماده۱۳آیین نامه قانون تعیین تکلیف وضعیت ثبتی اراضی وساختمان های فاقد سند رسمی

برابرای شماره۱۴۰۵۶۰۳۰۶۰۲۲۰۰۰۱۵۵۹هیات اول موضوع قانون تعیین تکلیف وضعیت ثبتی اراضی و ساختمانهای فاقدسندرسمی مستقردرواحدثبتی حوزه ثبت ملک فریمان تصرفات مالکانه بلامعارض متقاضی آقای نصراله توکلو فرزندحبیب اله به شماره شناسنامه۶۹۹صادره ازمشهد،در یک قطعه زمین بابنای احداثی بمساحت۱۷۰۲،۵۹ متر مربع پلاک فرعی از۲۳۱ اصلی واقع دربخش ۱۳ ازطریق گواهی انحصاروراثت،محرزگردیده است.لذابه منظور اطلاع عموم مراتب دردو نوبت بفاصله۱۵روزآگهی میشود،درصورتیکه اشخاص نسبت بصدورسند مالکیت متقاضی اعتراض داشته باشند میتوانندازتاریخ انتشار اولین آگهی به مدت دوماه اعتراض خودرابه این اداره تسلیم و پس ازاخذ رسید،ظرف مدت یک ماه ازتاریخ تسلیم اعتراض؛دادخواست خودرابه مراجع قضایی تقدیم نمایند.بدیهی است درصورت انقضای مدت مذکور،وعدم وصول اعتراض طبق مقررات سندمالکیت صادرخواهد شد. آ-۱۴۰۵۰۷۴۴۷

تاریخ انتشارنوبت اول:۱۴۰۵،۰۵،۰۵ تاریخ انتشارنوبت دوم:۱۴۰۵،۰۵،۲۰

حسین مهرجو-رئیس اداره ثبت اسنادواملاک فریمان

آگهی موضوع ماده ۳ قانون و ماده ۱۳ آئین نامه قانون تعیین تکلیف وضعیت ثبتی اراضی و ساختمان‌های فاقد سند رسمی

برابر آراء هیئت موضوع قانون تعیین تکلیف وضعیت ثبتی اراضی و ساختمانهای فاقد سند رسمی مستقر در واحد ثبتی اسفراین تصرفات مالکانه و بلامعارض متقاضیان محرز گردیده است.لذا مشخصات متقاضیان و املاک مورد تقاضا به شرح زیر به منظور اطلاع عموم دردو نوبت به فاصله ۱۵ روز در دو نشریه آگهی های ثبتی (کثیرالانتشار و محلی)به شرح ذیل آگهی می شود.

بخش۵

پلاک ۶۹-اصلی قریه کشتان

۱-کلاسه ۱۴۰۵۱۱۴۴۰۷۱۱۶۰۰۰۵۱۶آقای بهگام رحمانی وحید فرزند عبدالجواد شش دانگ مزرعه به مساحت ۲۵۰۸/۴۸ متر از پلاک ۴۷۵ فرعی از محل مالکیت غلامرضا حاتمی برابر رای ۱۴۰۵/۳۸۰۰

۲-کلاسه ۱۴۰۵۱۱۴۴۰۷۱۱۶۰۰۰۵۱۷ آقای بهرام رحمانی وحید فرزند عبدالجواد شش دانگ زمین زراعی به مساحت ۲۵۰۸/۴۸ متر از پلاک ۴۷۵ فرعی از محل مالکیت غلامرضا حاتمی برابر رای ۱۴۰۵/۳۸۰۲

۳- کلاسه ۱۴۰۵۱۱۴۴۰۷۱۱۶۰۰۰۵۱۸ آقای محمد حاتمی فرزند جواد ۲ دانگ زمین زراعی به مساحت ۲۵۰۸/۴۸ متر از پلاک ۴۷۵ فرعی از محل مالکیت غلامرضا حاتمی برابر رای ۱۴۰۵/۳۷۹۶

لذا به این وسیله به فروشندگان و مالکین مشاعی و اشخاص ذینفع در آرای اعلام شده ابلاغ میگردد چنانچه اعتراضی دارند باید از تاریخ انتشار اولین آگهی و در روستاها از تاریخ الحاق در محل تا ۲ ماه اعتراض خود را به اداره ثبت محل وقوع ملک تسلیم و رسید اخذ نمایند معترضین باید ظرف مدت یکماه از تاریخ تسلیم اعتراض مبادرت به تقدیم دادخواست به دادگاه عمومی محل نمایند و گواهی تقدیم دادخواست به اداره ثبت محل تحویل دهند در صورتی که اعتراض در مهلت قانونی واصل نگردد یا معترض گواهی تقدیم دادخواست به دادگاه عمومی محل ارایه ننماید اداره ثبت محل برابر مقررات مبادرت به صدور سند خواهد نمود ضمن اینکه صدور سند مالکیت جدید مانع مراجعه متضرر به دادگاه نخواهد شد. آ-۱۴۰۵۰۸۳۸۴

تاریخ انتشار نوبت اول : سه شنبه ۱۴۰۵/۰۵/۲۰ تاریخ انتشار نوبت دوم:چهارشنبه ۱۴۰۵/

خبر

تولیت آستان قدس رضوی:

آزادی زندانیان جرایم غیرعمد، تبلور سیره اهل‌بیت علیهم‌السلام در گره‌گشایی از زندگی مردم است

تولیت آستان قدس رضوی آزادی ۴۳۷ زندانی جرایم غیرعمد استان خراسان رضوی توسط آستان قدس رضوی را از برکات وجود نورانی حضرت رضا(ع) و مضجع شریف آن حضرت دانست و گفت: آنچه امروز برای آزادی جمعی از پدران و مادران معسر زندانی انجام شد، جلوه‌ای از فرهنگ رضوی و سیره اهل‌بیت عصمت و طهارت(ع) در گره‌گشایی از زندگی بندگان خداست.

به گزارش آستان‌نیوز، آیت‌الله احمد مروی در مراسم آزادسازی ۴۳۷ زندانی جرایم غیرعمد استان خراسان رضوی که دوشنبه ۱۹ مردادماه همزمان با ایام شهادت حضرت علی بن موسی الرضا(ع) در مدرسه دو در (دارالقرآن) حرم مطهر رضوی برگزار شد، ضمن تسلیت ایام ارتحال پیامبر اعظم(ص)، شهادت امام حسن مجتبی(ع) و شهادت امام رضا(ع)، اظهار کرد: این اقدام ارزشمند و خدمت مبارکی که امروز به آزادی جمعی از زندانیان معسر انجامید، بی‌تردید از برکات وجود نورانی حضرت علی بن موسی الرضا(ع) و این مضجع شریف و نورانی است.

وی با اشاره به جایگاه معنوی ائمه اطهار(ع) افزود: حضرت امام رضا(ع) زنده و حاضر و ناظرند و بر اعمال و رفتار ما اشراف دارند؛ از این رو، ما نیز وظیفه داریم به اندازه توان و مقدورات خود در مسیر آموزه‌ها و سیره نورانی آن بزرگواران گام برداریم و آنچه را از آنان آموخته‌ایم، در زندگی و رفتار خود به کار ببندیم.

آزادی زندانیان، از برکات حضرت رضا(ع) و نذورات مردم است

تولیت آستان قدس رضوی با تشریح چگونگی شکل‌گیری این اقدام گفت: چندی پیش در حرم مطهر رضوی، مسئولان سازمان زندان‌ها موضوع حضور جمعی از برادران و خواهران دینی در زندان به دلیل بدهی و مشکلات مالی را مطرح کردند و عنوان شد با تأمین مبلغی چند میلیارد تومانی می‌توان زمینه آزادی و رهایی آنان را فراهم کرد.

آیت‌الله مروی ادامه داد: همان جا در دل خود گفتم اگر حضرت رضا(ع) این موضوع را می‌شنیدند، چه می‌کردند؟ آیا می‌فرمایند از کنار این مسئله بگذرید و کاری نداشته باشید یا همه چیز به خرج می‌دهند، دست یاری به سوی این بندگان خدا دراز می‌کنند و برای گره‌گشایی از کار آنان اقدام می‌فرمایند؟

وی با تأکید بر اینکه زندگی اهل‌بیت(ع) سراسر برکت، رحمت، احسان، دست‌گیری و گره‌گشایی از کار بندگان خداست، تصریح کرد: اهل‌بیت(ع) نه‌تنها در سخنان و احادیث خود، شیعیان و محبان خویش را به نیکی و احسان دعوت کرده‌اند، بلکه خود در عمل پیشگام این مسیر بوده‌اند؛ سیره اهل‌بیت(ع) این گونه نبوده که صرفاً سخن بگویند و دیگران را به نیکی دعوت کنند؛ بلکه سراسر وجود این ذوات مقدسه، تجلی رحمت، برکت، کرامت و احسان به بندگان خدا بوده است.

نذورات و موقوفات مردم، پشتوانه خدمت به نیازمندان

آیت‌الله مروی با بیان اینکه آستان قدس رضوی خود را صاحب این اقدام نمی‌داند، اظهار کرد: این اتفاق مبارک که امروز به وقوع پیوست، از برکات حضرت علی بن موسی الرضا(ع) است و ما در این میان، خود را صاحب این کار نمی‌دانیم؛ آنچه انجام شد، به برکت این وجود نورانی و این مضجع شریف و مقدس است.

وی در ادامه، مردم را صاحبان اصلی ثواب این اقدام دانست و گفت: مبالغی که از سوی آستان قدس رضوی برای آزادی این عزیزان اختصاص یافته، از اموال و سرمایه‌های همین مردم است؛ از نذوراتی که مردم مؤمن و ارادتمند به حرم مطهر رضوی اهدا می‌کنند و از موقوفاتی که برای دستگاه حضرت رضا(ع) وقف کرده‌اند.

تولیت آستان قدس رضوی افزود: بخشی از همین نذورات و موقوفات در مسیرهای خیر، خدمت به مردم، گره‌گشایی از مشکلات و دست‌گیری از نیازمندان هزینه می‌شود؛ بنابراین همه کسانی که در این نذورات و موقوفات سهمی دارند، در این کار خیر و خدایسندانه نیز سهیم‌اند و در این ثواب آن شریک خواهند بود.

آیت‌الله مروی تأکید کرد: حتی اگر حاصل نذورات و موقوفات از این اقدام بی‌خیر باشد و نداند، بخشی از مال، نذر یا وقف آن در چنین مسیری هزینه شده است، خداوند متعال در پرونده اعمال آنان ثبت خواهد کرد آنچه در راه حضرت رضا(ع) نذر یا وقف کردند، در مسیری به کار گرفته شد که به آزادی و گره‌گشایی از زندگی بندگان خدا انجامید.

منزلت گره‌گشایی از کار مردم در نگاه پیامبر اکرم(ص)

تولیت آستان قدس رضوی در ادامه سخنان خود با این اقدام خیرخواهانه در سایه عنایت حضرت علی بن موسی الرضا(ع) محقق شده است، اظهار کرد: پیش از هر چیز باید از حضرت رضا(ع) تشکر کنیم؛ از این امام بزرگوار که بر ما منت نهادند و توفیق انجام این کار خیر و خداپسندانه را نصیب ما کردند. حقیقتاً همه این نعمت‌ها و برکات، از وجود نورانی این امام عزیز و برکات این مضجع شریف و مقدس سرچشمه می‌گیرد.

سخن می‌گویند. وجود مقدس پیامبر اکرم(ص) جامع همه فضائل، خوبی‌ها و خیرات به نحو اتم و اکمل بودند؛ اما یکی از ویژگی‌هایی که حضرت رضا(ع) در توصیف پیامبر اعظم(ص) مورد تأکید قرار می‌دهند، میزان اهتمام انسان به خیرخواهی، خدمت و گره‌گشایی از کار بندگان خداست.

وی با اشاره به مضمون این روایت افزود: از حضرت علی بن موسی الرضا(ع) نقل شده هر کس در خیرخواهی برای مردم، خدمت به آنان و گره‌گشایی از کار بندگان خدا کوشاتر و فعال‌تر باشد، نزد پیامبر اکرم(ص) مقام و منزلت بالاتری خواهد داشت.

تولیت آستان قدس رضوی این روایت را معیاری مهم برای سنجش ارزش اعمال و رفتار انسان دانست و گفت: در اینجا سخن از میزان نمازهای مستحبی یا تعداد رکعات نوافل نیست؛ هرچند این اعمال ارزشمند و موجب توفیق الهی هستند، اما در معارف دینی مسئله «اهم و مهم» وجود دارد و گاهی یک اقدام ساده می‌تواند از بسیاری از اعمال مستحبی مهم‌تر و اثرگذارتر باشد.

همه داشته‌های ما امانت‌های الهی است

تولیت آستان قدس رضوی با اشاره به سیره بزرگان دین و اولیای الهی در خدمت‌رسانی به مردم، اظهار کرد: خدمت به مردم، دست‌گیری از نیازمندان، رفع گرفتاری‌ها و گره‌گشایی از زندگی بندگان خدا، همواره در سیره بزرگان دین و اولیای الهی جایگاهی ویژه داشته است؛ انسان باید بداند آنچه در اختیار او است، حقیقتاً ملک شخصی و مستقل او نیست. مال و ثروت، مقام و جایگاه، اعتبار اجتماعی، آبرو، نفوذ کلمه و هر توانایی و امکانی که در اختیار ما قرار گرفته، همه نعمت‌های خداوند متعال است. هیچ‌کس چیزی را از خودش ندارد؛ همه چیز از ناحیه خداوند است و به امانت در اختیار ما قرار گرفته است.

آیت‌الله مروی با تأکید بر ضرورت استفاده صحیح از این امانت‌های الهی گفت: اگر خداوند متعال ثروتی به شما عطا کرده، آن را در راه خدا مصرف کنید؛ اگر آبرو و اعتبار اجتماعی به شما داده، آن را در مسیر گره‌گشایی از کار مردم به کار بگیرید و اگر نفوذ کلمه و جایگاهی به شما بخشیده، از آن برای دست‌گیری از بندگان خدا استفاده کنید.

وی این سرمایه‌ها را امانت‌های الهی در دست انسان دانست و تصریح کرد: یکی از بهترین راه‌های شکرگزاری این نعمت‌ها آن است که آن‌ها را وسیله‌ای برای خدمت به مردم و گشودن گره از زندگی آنان قرار دهیم.

خدمت به مردم؛ سیره رهبر شهید انقلاب

آیت‌الله مروی در بخش دیگری از سخنان خود، توجه عمیق و مستمر به مردم و رسیدگی به نیازمندان را از ویژگی‌های برجسته رهبر شهید انقلاب اسلامی برشمرد و گفت: این روحیه در وجود ایشان محدود به دوران مسئولیت و رهبری نبود، بلکه سال‌ها پیش از پیروزی انقلاب اسلامی نیز در سیره و رفتار ایشان دیده می‌شد.

وی افزود: ایشان در آن دوران طلبه‌ای با زندگی ساده و امکانات مالی محدود بودند؛ اما از سرمایه‌هایی همچون آبرو، اعتبار، نفوذ کلمه و ارتباط با مردم برخوردار بودند و از همین ظرفیت‌ها برای گره‌گشایی از مشکلات مردم حداکثر استفاده را می‌کردند.

تولیت آستان قدس رضوی با اشاره به حضور رهبر شهید در مناطق حادثه‌دیده خراسان، اظهار کرد: هرگاه در خراسان سیل، زلزله یا حادثه‌ای رخ می‌داد، ایشان از نخستین افرادی بودند که خود را به منطقه حادثه‌دیده می‌رساندند و در کنار مردم حضور پیدا می‌کردند. نمی‌گفتند من روحانی هستم، کار من منبر و خطابه و تدریس است و مسئولیتی در این امور ندارم؛ بلکه خدمت به مردم را بخشی از رسالت دینی و انسانی خود می‌دانستند.

وی ادامه داد: این روحیه پس از پیروزی انقلاب اسلامی نیز در ایشان استمرار داشت و حتی هنگامی که در عالی‌ترین جایگاه نظام اسلامی قرار گرفتند، هرگز از مردم غفلت نکردند و همواره مسئولان و مدیران کشور را به ارتباط مستقیم بی‌واسطه با مردم توصیه می‌فرمودند.

تولیت آستان قدس رضوی، سفرهای گسترده رهبر شهید به نقاط مختلف کشور و حضور در استان‌های گوناگون را نیز در همین راستا دانست و گفت: این حضورها برای آن بود که از نزدیک با زندگی مردم، مشکلات آنان و ظرفیت‌های مناطق مختلف کشور آشنا شوند و به مسئولان و مدیران کشور بیاموزند که خدمت به مردم، بدون حضور در میان مردم و بدون لمس و فهم واقعی مشکلات آنان، تحقق پیدا نمی‌کند.

آیت‌الله مروی در پایان سخنان خود با تأکید بر اینکه این اقدام خیرخواهانه در سایه عنایت حضرت علی بن موسی الرضا(ع) محقق شده است، اظهار کرد: پیش از هر چیز باید از حضرت رضا(ع) تشکر کنیم؛ از این امام بزرگوار که بر ما منت نهادند و توفیق انجام این کار خیر و خداپسندانه را نصیب ما کردند. حقیقتاً همه این نعمت‌ها و برکات، از وجود نورانی این امام عزیز و برکات این مضجع شریف و مقدس سرچشمه می‌گیرد.

بازخوانی لحظات پایانی حیات پیامبر اکرم(ص) در نوشتاری از آیت‌الله‌العظمی سبحانی

مرا به رفیق اعلی ملحق بگردان

در آستانه سالروز رحلت شهادت‌گونه فخر کائنات، حضرت محمد مصطفی(ص)، جهان اسلام غرق در ماتمی بس بزرگ است. در این روزهای حزن و ارادت، به بهره‌مندی از اندیشه والا و قلم گهربار یکی از استوانه‌های علمی و مراجع عظام تقلید، حضرت آیت‌الله‌العظمی جعفر سبحانی نشسته‌ایم. این فقیه عالی‌مقام و محقق برجسته با تسلطی کم‌نظیر بر تاریخ اسلام، روایتی عمیق و اثرگذار از غربت و عظمت آن ساعات سرنوشت‌ساز ارائه داده‌اند که پیش‌تر در کتاب «فرازهایی از تاریخ پیامبر اسلام(ص)» به تفصیل و عمیق به آن پرداخته شده است و دل هر شیفته اهل‌بیتی را به درد می‌آورد. بازخوانی ایشان از آخرین لحظات عمر پربرکت پیامبر(ص) را در ادامه می‌خوانید.

پیامبری تا آخرین لحظه

آخرین روزهای زندگانی پیامبر(ص) از فصول بسیار حساس و دقیق تاریخ اسلام است. اسلام و مسلمانان در آن روزها، ساعات درنداکی را می‌گذراندند؛ مخالفت علنی برخی صحابه و سرپیچی آنان از شرکت در سپاه اسامه، حاکی از یک سلسله فعالیت‌های زیرزمینی و تصمیم جدی آنان بود که پس از درگذشت پیامبر(ص)، حکومت و فرمانروایی و امور سیاسی اسلام را قبضه کنند و جانشین رسمی پیامبر(ص) را که در روز «غدیر» تعیین شده بود، عقب برنند. پیامبر(ص)، نیز از منویات آنان آگاهی داشت. از این رو برای خنثی کردن فعالیت آنان اصرار می‌ورزید که تمام سران صحابه در سپاه اسامه شرکت کنند و هر چه زودتر سرزمین مدینه را به قصد نبرد با رومیان ترک گویند. ولی بازیگران صحنه سیاست برای اجرای نقشه‌های خود، به علتی از شرکت در سپاه اسامه اعتذار جسته و حتی سپاه را از حرکت بازداشتند تا روزی که پیامبر اسلام(ص) درگذشت و سرانجام پس از ۱۶ روز توقف و معطلی بر اثر انتشار وفات پیامبر(ص)، دوم‌ترین به مدینه بازگشتند.

وداع با معیت فرشتگان

پیامبر اکرم(ص)، با وجود مسئولیت‌های بزرگ و مشغله‌های فراوان، محبت عمیقی به دخترش حضرت فاطمه زهرا(س) داشت. ایشان پیش از سفر با دختر خود وداع می‌کرد و پس از بازگشت، پیش از دیگران به دیدار او می‌رفت و همواره احترام ویژه‌ای برایش قائل بود. در روزهای بیماری پیامبر اکرم(ص)، حضرت فاطمه زهرا(س) همواره در کنار بستر پدر حضور داشت و با ایشان سخن می‌گفت.

در آخرین لحظه‌های زندگی، پیامبر(ص) چشمان خود را باز کرد و گفت: برادرم را صدا بزنید تا بیاید در کنار بستر من بنشیند. همه فهمیدند مقصودش علی(ع) است. علی در کنار بستر او نشست، ولی احساس کرد پیامبر(ص) می‌خواهد از بستر برخیزد. علی(ع) پیامبر(ص) را از بستر بلند کرد و به سینه خود تکیه داد. چیزی نگذشت که علائم احتضار، در وجود شریف او پدید آمد. شخصی از ابن‌عباس پرسید: پیامبر(ص) در آغوش چه کسی جان سپرد؟ ابن عباس گفت: پیامبر گرامی(ص) در حالی که سر او در آغوش علی(ع) بود، جان سپرد و علی(ع) و برادر من، «فضل» او را غسل دادند.

امیرمؤمنان(ع) در یکی از خطبه‌های خود به این مطلب تصریح کرده و می‌فرماید: «وَلَقَدْ قُبِضَ رَسُولُ اللَّهِ(ص) وَإِنَّ رَأْسَهُ لَعَلَى صَدْرِي... وَلَقَدْ وُلِّيتُ غُسْلَهُ(ص) وَالْمَلَائِكَةُ أَعْوَانِي...»، پیامبر(ص) در حالی که سر او بر سینه من بود، قبض روح شد، من او را در حالی که فرشتگان مرا یاری و کمک می‌کردند، غسل دادم.

«یا الله، مرا به رفیق اعلی ملحق بگردان»

گروهی از محدثان نقل می‌کنند آخرین جمله‌ای که پیامبر(ص) در آخرین لحظات زندگی خود فرمود، جمله «لا، مع الرفیق الاعلی» بوده است، گویا فرشته وحی او را در موقع قبض روح، مخیر ساخته بهبودی یابد و بار دیگر به این جهان بازگردد و یا پیک الهی، روح او را قبض کند و به سرای دیگر بشتابد. وی با گفتن جمله مزبور، به پیک الهی رسانیده است که می‌خواهد به سرای دیگر بشتابد، بنابراین پیامبر(ص) این جمله را فرمود و دیدگان و لب‌های وی روی هم افتاد.

روح مقدس و بزرگ آن سفیر الهی، ظهر روز دوشنبه در ۲۸ ماه صفر به آشیان خلد پرواز کرد، آن‌گاه پارچه‌ای یمنی روی پیکر مطهر آن حضرت افکندند و برای مدت کوتاهی در گوشه اتاق گذاردند. شیون زنان و گریه نزدیکان پیامبر(ص) مردم بیرون را مطمئن کرد که پیامبر گرامی(ص) درگذشته است، چیزی نگذشت که خبر رحلت وی در سرتاسر شهر انتشار یافت.

آفتابی که بی‌غروب بود

همان‌طور که شرحش آمد، امیرمؤمنان(ع) پیکر مطهر پیامبر(ص) را غسل داد و کفن کرد، زیرا پیامبر(ص) فرموده بود: نزدیک‌ترین فرد مرا غسل خواهد داد و این شخص جز علی(ع) کسی نبود. ایشان در حالی که اشک از دیدگانش جاری بود؛ این جمله‌ها را گفت: پدر و مادرم فدای تو باد، با فوت تو ریشه نبوت و وحی الهی و اخبار آسمان‌ها که هرگز با مرگ کسی بریده نمی‌شود، قطع شد.

نخستین کسی که بر پیامبر(ص) نماز گزارد، امیرمؤمنان(ع) بود. سپس یاران پیامبر(ص) دسته دسته بر پیکر او نماز گزاردند و این مراسم تا ظهر روز سه‌شنبه ادامه داشت و سپس تصمیم بر این شد که پیکر مطهر پیامبر(ص) را در همان حجره‌ای که درگذشته بود، به خاک بسپارند. قبر آن حضرت به وسیله ابوعبیده جراح وزید بن سهل آماده شد و مراسم دفن به وسیله امیرمؤمنان(ع) به کمک فضل و عباس انجام گرفت. سرانجام، آفتاب زندگی شخصیتی که با فداکاری‌های خستگی‌ناپذیر خود، سرنوشت بشر را دگرگون کرد و صفحات نوو درخشانی از تمدن به روی انسان‌ها گشود، غروب کرد.

گفت‌وگو

بررسی پیوند تمدنی ایران و امام رضا(ع) با بازخوانی سیره رضوی در گفت‌وگو با آیت‌الله تحریری

ایران امام رضا علیه‌السلام؛ خونخواه و جانفدا

مریم احمدی شیروان | روزهای پایانی ماه صفر، دل‌های شیفتگان خاندان عصمت و طهارت در شور و التهابی معنوی می‌تپد؛ روزهایی که با اندوه بزرگ رحلت پیامبر اعظم(ص) و شهادت کریم اهل‌بیت(ع) حضرت امام حسن مجتبی(ع) آغاز می‌شود و در پایان این ماه، با داغ جانسوز شهادت ولی نعمت و خورشید فروزان دیار ما، حضرت علی بن موسی الرضا(ع) به اوج می‌رسد.

در این ایام و همزمان با طنین اندازشدن شعار «ایران امام رضا(ع)؛ خونخواه و جانفدا» بازخوانی پیوند عاشقانه ملت ایران با آستان رضوی، مرور سرچشمه عزت و هویت ماست. برای واکاوی این پیوند عمیق‌تر و بهره‌مندی بیشتر از آن، به سراغ استاد برجسته اخلاق، آیت‌الله محمدباقر تحریری، تولیت مدرسه علمیه مروی رفته‌ایم.

پیوند ابدی عترت و کتاب الهی در مسیر هدایت

آیت‌الله تحریری در ابتدای این گفت‌وگو به تبیین جایگاه جامع ولایت در اندیشه اسلامی پرداخته و توضیح می‌دهد: سنت الهی برای هدایت بشریت، بر پایه الگوهای کاملی قرار گرفته که قرآن کریم آنان را با والاترین صفات یاد کرده است. براساس منشور جاویدان الهی، هر کس بخواهد به مرتبه بالای اعتقادی، فکری و اخلاقی دست یابد، باید سیره پیامبر اکرم(ص) را سرمشق خویش قرار دهد؛ چنان‌که خداوند متعال در آیه ۲۱ سوره مبارکه احزاب می‌فرماید: «لَقَدْ كَانَ لَكُمْ فِي رَسُولِ اللَّهِ أُسْوَةٌ حَسَنَةٌ لِمَنْ كَانَ يَرْجُو اللَّهَ وَالْيَوْمَ الْآخِرَ وَذَكَرَ اللَّهَ كَثِيرًا». پیامبر اکرم(ص) الگوی تام انسان کامل است که به بالاترین درجات قرب نائل آمده و پروردگار متعال، جهانی‌ترین پیام خود یعنی قرآن را بر او نازل فرمود تا تمام نیازهای بشریت برای رسیدن به سعادت ابدی تأمین شود.

تولیت مدرسه علمیه مروی سپس به وظیفه سنگین جهاد تبیین در سیره اهل‌بیت(ع) پرداخته و یادآور می‌شود: یکی از اساسی‌ترین تکالیف معصومان(ع) تبیین بی‌ملاحظه حقایق الهی بدون دخالت دادن تمایلات شخصی، خواسته‌های قومی یا قشارهای اجتماعی بوده است. پیامبر اسلام(ص) در همین راستا براساس آیه ۲۳ سوره مبارکه شوری فرمودند: «قُلْ لَا أَسْأَلُكُمْ عَلَيْهِ أَجْرًا إِلَّا الْمَوَدَّةَ فِي الْقُرْبَى». همه پیامبران الهی اعلام می‌کردند پاداش خود را تنها از رب العالمین می‌خواهند، اما خدای متعال به پیامبر خاتم(ص) امر فرمود از امت اجر معنوی بخواهد و این اجر، همان محبت و مودت خاندان او است. این درخواست در حقیقت گرفتن پاداش خود جامعه است؛ چراکه ذوی‌القربی و اهل بیت(ع)، تمام وجودشان در راه خدا و تحقق آرمان‌های الهی به کار گرفته شده و لحظه‌ای از بندگی خالصانه کوتاهی نکرده‌اند.

وی با استناد به حدیث شریف ثقلین می‌افزاید: براساس روایت متواتر «إِنِّي تَارِكٌ فِيكُمُ الثَّقَلَيْنِ كِتَابَ اللَّهِ وَعِتْرَتِي» عترت طاهره همواره رودشنگر، گویاکننده و پیاده‌کننده حقایق قرآن در میان مردم بوده‌اند. از این رو، آحاد امت اسلامی وظیفه دارند با عمل صالح و پیروی از تعالیم اهل‌بیت(ع)، پرچم‌دار جهاد تبیین باشند و معارف معصومان را به جامعه منتقل کنند. این مسیر روشن در دوران تمامی امامان معصوم(ع) با ابعاد گوناگون ادامه یافت و هیچ‌گاه تعطیل نشد تا نوبت به هشتمین اختر تابناک ولایت، حضرت علی بن موسی الرضا(ع) رسید.

افشاگری علمی در نیشابور و طنین حدیث سلسلة‌الذهب

آیت‌الله تحریری در ادامه به بیان نقش ویژه حضرت رضا(ع) در نشر معارف اصیل پرداخته و می‌گوید: حضرت امام رضا(ع) حتی پیش از هجرت ناخواسته به خراسان، در مدینه منوره مرجع علمی و معنوی مردم بودند و با تمام وجود به نشر معارف قرآن و سنت پیامبر(ص) همت می‌گماشتند. اما هنگامی که دستگاه خلافت عباسی نفوذ معنوی حضرت را خطری برای کیان خود دید و زمینه را برای کنترل ایشان مناسب یافت، تصمیم به انتقال حضرت به مرکز خلافت گرفت؛ هجرتی که اگرچه برای امام ناگوار بود، اما به فرصتی ماندگار برای تبیین حقایق توحیدی بدل شد.

وی درخصوص ورود تاریخی امام(ع) به نیشابور و صدور حدیث ماندگار سلسلة‌الذهب خاطرنشان می‌کند: در آن مقطع حساسی که هزاران نویسنده و شاعر، دور تا جدانی گرفت؛ هجرتی که کلام امام بودند، حضرت با نُسبی نورانی تا پیامبر اکرم(ص)، جبرئیل امین و لوح محفوظ. شعار دادن متعال را نقل فرمودند که «كَلِمَةُ لَا إِلَهَ إِلَّا اللَّهُ حِصْنِي فَمَنْ دَخَلَ حِصْنِي أَمِنَ مِنْ عَذَابِي» (التوحید، شیخ صدوق، ص ۲۵). سپس حضرت پس از مکثی کوتاه فرمودند: «بِشُرُوطِهَا وَأَنَا مِنْ شُرُوطِهَا». این تعبیر هوشمندانه و شجاعانه نشان داد توحید واقعی نشدنی است و با همین شعار می‌

گزارش

در گردهمایی «پیامبر اعظم(ص) محور اتحاد مقدس امت اسلامی» مطرح شد

حفظ اتحاد مقدس مهم‌ترین نیاز امروز جهان اسلام است

همایش «پیامبر اعظم(ص) محور اتحاد مقدس امت اسلامی» با حضور آیت‌الله احمد مروی، تولیت آستان قدس رضوی و جمعی از علما، اندیشمندان و فرهیختگان شیعه و اهل سنت در حرم مطهر رضوی برگزار شد؛ نشستی که بر محور وحدت امت اسلامی شکل گرفت و رئیس سازمان علمی فرهنگی آستان قدس رضوی در آن، حفظ اتحاد، شناخت دشمن و تمسک به قرآن و عترت را مهم‌ترین نیاز امروز جهان اسلام دانست.

مولوی نظیر احمد سلامی؛ نماینده مردم سیستان و بلوچستان در مجلس خبرگان رهبری، ماموستا دکتر عبدالسلام امامی؛ امام جمعه اهل سنت مهاباد، حجت‌الاسلام والمسلمین مصطفی محامی؛ نماینده ولی فقیه در سیستان و بلوچستان، آخوند عبدالحی میرزاعلی؛ امام جمعه آق قلا، مولوی علیرضا یعقوبی؛ امام جمعه سمنگان تایباد، دکتر شیخ خلیل افرا؛ امام جمعه موقت اهل سنت کنگان از دیگر سخنرانان این گردهمایی بودند. دکتر طالبی در آغاز سخنان خود با خیرمقدم به علما و اندیشمندان حاضر در همایش، اظهار کرد: توفیق تشرف به حرم مطهر امام رضا(ع) در آستانه رحلت پیامبر اعظم(ص)، فرصتی برای تجدید عهد با اسوه وحدت و همچنین گرامیداشت یاد شاگرد مکتب اهل بیت(ع)، رهبر شهید انقلاب اسلامی حضرت آیت‌الله العظمی سیدعلی خامنه‌ای(ره) است. وی با اشاره به شرایط کنونی جهان اسلام افزود: آنچه امروز بیش از هر زمان دیگری مورد نیاز امت اسلامی است، حفظ اتحاد اسلامی در کنار هوشمندی و بصیرت است. وی در قسمت دیگری از سخنان خود با قرائت بخشی از اشعار رهبر شهید انقلاب اسلامی حضرت آیت‌الله العظمی سیدعلی خامنه‌ای(ره) در وصف امام رضا(ع) و فرازهایی از پیام ایشان خطاب به حضرت رضا(ع)، از ایستادگی مردم ایران در دفاع از کشور قدردانی کرد.

طالبی در پایان سخنرانی خود، حضور علما و اندیشمندان شیعه و اهل سنت در این گردهمایی را زمینه‌ساز تعمیق وحدت اسلامی دانست و ابراز امیدواری کرد مباحث علمی و دینی این نشست، به تقویت هم‌گرایی و انسجام امت اسلامی بینجامد.

به طور خلاصه می‌توان محورهای کلیدی سخنرانی‌ها و دستاوردهای این نشست را به شرح زیر عنوان کرد:

ضرورت حیاتی وحدت: بر حفظ اتحاد، انسجام ملی و هم‌گرایی مذاهب اسلامی به‌عنوان مهم‌ترین نیاز امروز جهان اسلام برای عبور از چالش‌ها تأکید شد.

دشمن‌شناسی و بصیرت: هوشمندی در برابر تحرکات تفرقه‌افکنانه استکبار جهانی و رژیم صهیونیستی و حمایت قاطع از مردم مظلوم فلسطین و غزه وظیفه شرعی امت اسلام دانسته شد.

تمسک به ثقلین (قرآن و عترت): بازگشت به سیره پیامبر اعظم(ص)، تعالیم قرآن و محبت اهل بیت(ع) -به‌ویژه امام رضا(ع)- به عنوان نقاط اشتراک و زیربنای شکل‌گیری تمدن نوین اسلامی معرفی شد.

مسئولیت نخبگان و علما: بر نقش ویژه اهالی قلم، پژوهشگران و روحانیون در تقویت گفتمان تقریبی و پرهیز از طرح مباحث اختلاف‌افکن تأکید شد.

این همایش با صدور بیانیه پایانی در خصوص ضرورت استمرار همدلی، صیانت از آرمان‌های مشترک و ایستادگی یکپارچه امت اسلامی در برابر دشمنان به کار خود پایان داد.

امام حسن مجتبی(ع) برای تسکین جان‌های بی‌قرار چه راهی را نشان داده است؟

نسخه مجتبوی برای زیست اخلاقی در جهان معاصر

حجت‌الاسلام والمسلمین عیسی عیسی‌زاده
عضو هیئت علمی پژوهشکده فرهنگ و معارف قرآن

در آستانه ۲۸ صفر و سالروز شهادت مظلومانه سبط اکبر پیامبر، حضرت امام حسن مجتبی(ع)، انسان معاصر بیش از هر زمان دیگری نیازمند بازخوانی آموزه‌های حیات‌بخش این امام همام است. ما در دنیای شلوغ، پرشتاب و پر از اضطراب امروز، فرسوده از رفتارهای نمایشی و سردرگم در میان بحران‌های اخلاقی، به راهنمایی نیاز داریم که حقیقت زیست مؤمنانه را نشانمان دهد. میراث قرآنی و آخرین کلمات امام حسن(ع) بر بالین شهادت، دقیقاً همان قطب‌نمایی است که می‌تواند انسان کلافه امروز را به ساحل عزت، تعادل و آرامش درونی برساند.

آموزه حشر؛ لایه‌های پنهان مراقبت در زیست روزمره

در میان تمامی آیات قرآن کریم، آیه هجدهم سوره مبارکه حشر موقعیتی کاملاً استثنایی دارد. خداوند متعال در این آیه کوتاه جمله، دو بار پیاپی مؤمنان را به تقوا فرمان می‌دهد. «يَا أَيُّهَا الَّذِينَ آمَنُوا اتَّقُوا اللَّهَ وَلْتَنْظُرْ نَفْسٌ مَا قَدَّمَتْ لِغَدٍ وَاتَّقُوا اللَّهَ إِنَّ اللَّهَ خَبِيرٌ بِمَا تَعْمَلُونَ» این تکرار صریح، نشان‌دهنده وجود دو لایه مجزا و حیاتی در زیست اخلاقی انسان است. مرحوم علامه طباطبایی در ذیل این آیه شریفه تبیین می‌کند تقوای نخست به اصل انجام عمل بازمی‌گردد؛ یعنی مواظبت بر انجام واجبات و پرهیز از محرمات الهی. اما تقوای دوم که متعاقب بررسی توشه فردا مطرح می‌شود، مربوط به کیفیت عمل است. انسان در این مرتبه بررسی می‌کند آیا رفتارهای نیکش خالصانه و برای خداست یا دچار آسیب‌هایی چون خودنمایی، کسب وجاهت اجتماعی و تظاهر شده است.

پژوهش‌های گسترده قرآنی نشان می‌دهد موضوع تقوا با بیش از ۸۰ اثر و برکات گوناگون در قرآن، کلید اصلی نجات انسان و فتح‌الفتوح معنویت است. حقیقت تقوا همان‌گونه که در روایت نورانی امام صادق(ع) آمده، به راه رفتن هوشمندانه در صحرایی پر از خار و خاشاک شباهت دارد. هنگامی که از حضرت درباره حقیقت تقوا پرسیدند، فرمودند: آیا هرگز از مسیری پر از خار عبور کرده‌ای؟ فرد پاسخ داد: بلی. حضرت فرمودند: در آن حال چه می‌کردی؟ گفت: لباس خود را جمع می‌کردم تا به خارها گیر نکند و آسیب نبیند. امام فرمودند: تقوا نیز دقیقاً همین هوشیاری دائمی است. انسان معاصر در بازار شلوغ سبک‌های زندگی مدرن، بیش از هر زمان دیگری نیازمند چنین مراقبت فعالی از چشم، گوش، زبان و دل خویش است تا وجودش به گناه و غفلت آلوده نشود.

شهود نادیدنی؛ گره‌گشایی از بحران اخلاق با نظارت درونی

جوامع معاصر تلاش می‌کنند نظم و انضباط اخلاقی را از طریق ابزارهای کنترلی بیرونی، قوانین سختگیرانه و دوربین‌های نظارتی برقرار کنند، اما قرائت قرآنی، درمان پایدار آسیب‌های فردی و اجتماعی را در تقویت نظارت درونی می‌داند. در پایان آیه یاد شده از سوره حشر، تعبیر «إن الله خبیر بما تعملون» به عنوان دلیل و زیربنای تقوا مطرح شده است. واژه «خبیر» کیفیتی بالاتر از علم معمولی را بیان می‌کند و به معنای آگاهی دقیق و کارشناسانه از لایه‌های پنهان افکار و اعمال انسان است.

قرآن کریم برای ساختن انسان اخلاقی، شبکه متعددی از ناظران را معرفی می‌کند تا حس حضور در محضر حق در وجود فرد نهادینه شود. نخست، خود ذات اقدس الهی است که بر تمام پنهان و آشکار آگاه است. دوم، اعضا و جوارح خود انسان هستند که در روز رستاخیز به سخن آمده و بر کرده‌های خویش شهادت می‌دهند. سوم، ملائکه الهی و مراقبان اعمال هستند. چهارم، پیامبر اکرم(ص) و ائمه هدی(ع) هستند که براساس روایات ذیل آیه «وَقُلِ اعْمَلُوا فَسَيَرَى اللَّهُ عَمَلَكُمْ وَرَسُولُهُ وَالْمُؤْمِنُونَ» کارنامه اعمال امت به آنان عرضه می‌شود؛ چنان‌که در توقیع شریف حضرت بقیة‌الله(عج) نیز آمده است ما از اخبار شما آگاهیم و هیچ‌یک از احوال شما بر ما پوشیده نیست. پنجمین ناظر، زمان و زمین است؛ همان‌گونه که در سوره مبارکه زلزال با آیه «یومئذ تحدث أخبارها» تصریح شده زمین در قیامت اخبار و حوادثی را که روی آن رخ داده شهادت می‌دهد. باور قلبی به این منظومه نظارتی، انضباطی خودجوش و آرامشی عمیق در روان انسان پدید می‌آورد.

بالین شهادت و آخرین وصایا؛ نقشه راه تعادل و عزت

واپسین لحظات حیات مبارک امام حسن مجتبی(ع) و گفت‌وگوی ایشان با جنادة‌بن ابی‌امیه، یکی از درخشان‌ترین و جامع‌ترین منشورهای سبک زندگی را برای انسان معاصر به یادگار گذاشته است. جناده نقل می‌کند در شرایطی بر امام وارد شد که اثر زهر سهمگین اموی جگر مبارک حضرت را پاره‌پاره کرده بود و در تشت می‌ریخت. جناده با اندوه پرسید: چرا خود را درمان نمی‌کنید؟ حضرت از حتمی بودن قضا و پیمان پیامبر(ص) سخن گفتند. سپس جناده تقاضای موعظه کرد و امام حسن(ع) نقشه راهی بی‌نظیر برای رهایی از بحران‌های روحی انسان ترسیم فرمودند.

امام(ع) نخست فرمودند: خود را برای سفر آخرت آماده کن و پیش از رسیدن اجل، توشه آن را فراهم ساز. سپس برای درمان یکی از بزرگ‌ترین دردهای روانی انسان معاصر، یعنی اضطراب آینده، فرمودند: اندوه و غصه روزی را که هنوز نیامده است بر روزی که در آن هستی بار مکن. حضرت یادآوری کردند: آنچه بیش از نیاز خویش گرد می‌آوری، در واقع اندوخته‌سازی برای دیگران است. ایشان در توصیفی تکان‌دهنده، مناسبات مالی دنیوی را تحلیل کرده و فرمودند: در حلال دنیا حساب است، در حرام آن عقاب و در امور شبهه‌ناک عتاب و سرزنش؛ پس دنیا را به قدر ضرورت و نیاز بهره بردار.

در ادامه این مجلس، امام فرمول طلایی و جاودانه تعادل را بیان فرمودند که: برای دنیایت چنان تلاش کن که گویی تا ابد زنده‌ای و برای آخرتت چنان بکوش که گویی فردا از دنیا می‌روی. این کلام، نفی‌کننده رهبانیت و صوفی‌گری از یک‌سو و دنیازدگی و غفلت از سوی دیگر است. در نهایت، امام حسن(ع) راه دستیابی به عزت واقعی را که آرزوی دیرینه هر انسانی است آشکار کرده و فرمودند: اگر می‌خواهی بدون داشتن عشیره و قبیله عزیز باشی و بدون داشتن قدرت و سلطنت دنیوی، شکوه و مهابت داشته باشی، از ذلت معصیت و نافرمانی خدا خارج و به سوی عزت اطاعت پروردگار وارد شو.

شاهراه رستگاری؛ پیوند تقوا، نظارت و عزت

بازخوانی سیره و کلام نورانی امام حسن مجتبی(ع) نشان می‌دهد انسان معاصر برای رهایی از اضطراب، پوچی و افتادن در دام رفتارهای نمایشی، راهی جز بازگشت به خویشتن و ساختن شخصیت بر پایه تقوای قرآنی ندارد. درک این حقیقت که عالم محضر الهی است و تمامی رفتارهای ما در برابر دیدگان ناظران متعدد ثبت می‌شود، قطب‌نمای اخلاقی انسان را در میان تلاطم‌های روزگار تنظیم می‌کند. پذیرش نسخه مجتبوی، یعنی ایجاد تعادل میان تلاش برای زندگی دنیوی و توشه‌اندوزی برای سرای باقی، همراه با هجرت از ذلت گناه به سوی عزت بندگی؛ این مسیر، تنها راهی است که می‌تواند کرامت گمشده انسان را بازگرداند و آرامشی پایدار و عزتی واقعی در زندگی فردی و اجتماعی به ارمغان آورد.

آگهی ماده۳قانون وماده۱۳آیین نامه قانون تعیین تکلیف وضعیت ثبتی اراضی وساختمان های فاقد سند رسمی

برابـررای شـماره۱۴۰۵۶۰۳۰۶۰۲۲۰۰۱۵۳۶۵هیات اول موضوع قـانون تعیـین تکلیـف وضعیـت ثبتـی اراضی و سـاختمانهای فاقدسندرسمی مسـتقدرواحدثبتی حوزه ثبت ملک فریمان تصرفات مالکانه بلامعـارض متقاضـی مدیریت آموزش وپرورش فریمان به شـماره شناسـه۱۴۰۰۲۱۰۱۸۶۷،در یک باب ساختمان بمساحت۳۶۳۵متر مربع پلاک۱۹۵۴۳فرعی از۲۷۶ اصلی واقع دربخش ۱۳ ازمحل مالکیت مشـاعی متقاضی،محرزگردیده اسـت.لذابه منظور اطلاع عموم مراتب دردو نوبت بفاصله۱۵روزآگهی میشود،درصورتیکه اشخاص نسبت بصدورسندمالکیت متقاضی اعتراض داشته باشند میتوانندازتاریخ انتشار اولین آگهی به مدت دوماه اعتراض خودرابه این اداره تسلیم وپس ازاخذ رسید،ظرف مدت یک ماه از تاریخ تسلیم اعتراض؛دادخواست خودرابه مراجع قضایی تقدیم نمایند.بدیهی است درصورت انقضای مدت مذکور،وعدم وصول اعتراض طبق مقررات سندمالکیت صادر خواهدشد. آ-۱۴۰۵۰۷۵۷۱
تاریخ انتشارنوبت اول:۱۴۰۵،۰۵،۰۶ تاریخ انتشارنوبت دوم:۱۴۰۵،۰۵،۲۰
حسین مهرجو-رئیس اداره ثبت اسنادواملاک فریمان

آگهی موضوع ماده ۳ و ۱۳ آئین نامه قانون تعیین و تکلیف وضعیت ثبتی اراضی و ساختمان های فاقد سند رسمی

برابـر رای مـندرج در پرونـده ثبتـی هیـات موضـوع قـانون تعیـین و تکلیـف وضعیت ثبتـی اراضی و ساختمانهای فاقد سند رسمی مستقر در واحد ثبتی ناحیه ۲ رشت ، تصرفات مالکانه بلامعارض نادر سربازی فرزند التفات به میزان ششدانگ یک قطعه زمین مشتمل بر بنای احداثی به مساحت ۱۳۳ متر مربع به شماره پلاک فرعی ۲۸۵۴۱ مفروز مجزی از پلاک ۲۳۷۶ از اصلی ۱۲ واقع در قریه خسبخ بخش چهار رشت خریداری مع الواسطه از مالک رسمی آقای مرضیه خدیوی محرز گردیده است. لذا به منظور اطلاع عموم مراتب در دو نوبت به فاصله ۱۵ روز آگهی می‌شود در صورتی که اشخاص نسبت به صدور سند مالکیت متقاضی اعتراضی داشته باشند می‌توانند از تاریخ انتشار اولین آگهی به مدت دو ماه اعتراض خود را به این اداره تسلیم و پس از اخذ رسید ظرف مدت یکماه از تاریخ تسلیم اعتراض دادخواست خود را به مراجع قضایی تقدیم نمایند. بدیهی است در صورت انقضای مدت مذکور و عدم وصول اعتراض طبق مقررات سند مالکیت صادر خواهد شد. م الف ۳۰۶۰ شناسه آگهی ۲۲۳۵۲۵۰ آ-۱۴۰۵۰۷۴۳۵
تاریخ انتشار نوبت اول : ۱۴۰۵/۰۵/۰۵ تاریخ انتشار نوبت دوم: ۱۴۰۵/۰۵/۲۰
علی غلامعلی زاده رودکلی - رئیس اداره ثبت اسناد و املاک ناحیه دو رشت

آگهی موضوع ماده ۳ و ۱۳ آئین نامه قانون تعیین و تکلیف وضعیت ثبتی اراضی و ساختمان های فاقد سند رسمی

برابر رای مندرج در پرونده ثبتی هیات موضوع قانون تعیین و تکلیف وضعیت ثبتی اراضی و ساختمانهای فاقد سند رسمی مستقر در واحد ثبتی ناحیه ۲ رشت ، تصرفات مالکانه بلامعارض غلامحسین علی پورفرزند یادگار به میزان ششدانگ یک قطعه زمین مشتمل بر بنای احداثی به مساحت ۵۰۲/۵۰ متر مربع به شماره پلاک فرعی ۸۸۵۲ مفروز مجزی از پلاک ۱۰ از اصلی ۴۱ واقع در قریه سیاه اسطلخ بخش چهار رشت خریداری مع الواسطه از مالک رسمی آقای کاسعلی ندائی محرز گردیده است. لذا به منظور اطلاع عموم مراتب در دو نوبت به فاصله ۱۵ روز آگهی می‌شود در صورتی که اشخاص نسبت به صدور سند مالکیت متقاضی اعتراضی داشته باشند می‌توانند از تاریخ انتشار اولین آگهی به مدت دو ماه اعتراض خود را به این اداره تسلیم و پس از اخذ رسید ظرف مدت یکماه از تاریخ تسلیم اعتراض دادخواست خود را به مراجع قضایی تقدیم نمایند. بدیهی است در صورت انقضای مدت مذکور و عدم وصول اعتراض طبق مقررات سند مالکیت صادر خواهد شد. م الف ۳۰۷۵ شناسه آگهی ۲۲۳۵۱۸۵ آ-۱۴۰۵۰۷۴۳۶
تاریخ انتشار نوبت اول : ۱۴۰۵/۰۵/۰۵ تاریخ انتشار نوبت دوم: ۱۴۰۵/۰۵/۲۰
علی غلامعلی زاده رودکلی - رئیس اداره ثبت اسناد و املاک ناحیه دو رشت

آگهی موضوع ماده ۳ و ۱۳ آئین نامه قانون تعیین و تکلیف وضعیت ثبتی اراضی و ساختمان های فاقد سند رسمی

برابر رای مندرج در پرونده ثبتی هیات موضوع قانون تعیین و تکلیف وضعیت ثبتی اراضی و ساختمانهای فاقد سند رسمی مستقر در واحد ثبتی ناحیه ۲ رشت ، تصرفات مالکانه بلامعارض علیرضا رادان فرزند محمد رفیع به میزان ششدانگ یک قطعه زمین مشتمل بر بنای احداثی به مساحت ۴۸/۳۴ متر مربع به شماره پلاک فرعی ۲۸۵۴۵ مفروز مجزی از پلاک ۱۶۲ از اصلی ۱۲ واقع در قریه خسبخ بخش چهار رشت خریداری مع الواسطه از مالک رسمی آقای یوسف چینی چیان محرز گردیده است. لذا به منظور اطلاع عموم مراتب در دو نوبت به فاصله ۱۵ روز آگهی می‌شود در صورتی که اشخاص نسبت به صدور سند مالکیت متقاضی اعتراضی داشته باشند می‌توانند از تاریخ انتشار اولین آگهی به مدت دو ماه اعتراض خود را به این اداره تسلیم و پس از اخذ رسید ظرف مدت یکماه از تاریخ تسلیم اعتراض دادخواست خود را به مراجع قضایی تقدیم نمایند. بدیهی است در صورت انقضای مدت مذکور و عدم وصول اعتراض طبق مقررات سند مالکیت صادر خواهد شد. م الف ۳۰۷۶ شناسه آگهی ۲۲۳۵۱۸۴ آ-۱۴۰۵۰۷۴۳۷
تاریخ انتشار نوبت اول : ۱۴۰۵/۰۵/۰۵ تاریخ انتشار نوبت دوم: ۱۴۰۵/۰۵/۲۰
علی غلامعلی زاده رودکلی - رئیس اداره ثبت اسناد و املاک ناحیه دو رشت

آگهی آراء هیات حل اختلاف موضوع ماده یک قانون تعیین تکلیف وضعیت ثبتی اراضی و ساختمان های فاقد سند رسمی

در اجرای ماده ۳ قانون و ماده ۱۳ آئین نامه اجرایی قانون یاد شده اسامی افرادی که اسناد عادی یا رسمی آنان در هیات مستقر در اداره ثبت اسناد و املاک شیروان رسیدگی و تایید قرار گرفته جهت اطلاع در دو نوبت به فاصله ۱۵ روز در دو نشریه آگهی های ثبتی (کثیر الانتشار و محلی) بشرح ذیل آگهی می گردد.

۱- برابرکلاسه ۱۴۰۴۱۱۴۴۰۷۱۱۴۰۰۱۴۹۴و رای شماره ۳۸۵۹-۱۴۰۵ آقای عباسعلی دامن خورشید فرزندرضا درششدانگ مزرعه بدینصورت که مساحت ۵۱۹۸،۱۷ متر جزء پلاک فرعی از ۱۳اصلی ناحیه ۳شیروان ازمحل مالکیت عباسعلی دامن خورشید(قسمتی از مالکیت وی)واقع درخراسان شمالی بخش۵ حوزه ثبت ملک شیروان

۲-برابر کلاسه ۱۴۰۴۱۱۴۴۰۷۱۱۴۰۰۱۴۹۶و رای شماره ۳۱۱۳-۱۴۰۵ آقای عباسعلی دامن خورشید فرزندرضا درششدانگ مزرعه بدینصورت که مساحت ۳۲۷۱۸متر جزء پلاک فرعی از ۱۳اصلی ناحیه ۳شیروان ازمحل مالکیت عباسعلی دامن خورشید(قسمتی از مالکیت وی)واقع درخراسان شمالی بخش۵ حوزه ثبت ملک شیروان

۳- برابرکلاسه ۱۴۰۴۱۱۴۴۰۷۱۱۴۰۰۱۴۹۵و رای شماره ۴۱۶۳-۱۴۰۵ آقای عباسعلی دامن خورشید فرزندرضا درششدانگ مزرعه بدینصورت که مساحت ۹۴۵۲متر جزء پلاک فرعی از ۱۳اصلی ناحیه ۳شیروان ازمحل مالکیت عباسعلی دامن خورشید(قسمتی از مالکیت وی)واقع درخراسان شمالی بخش۵ حوزه ثبت ملک شیروان

۴- برابرکلاسه ۱۴۰۴۱۱۴۴۰۷۱۱۴۰۰۱۵۰۱و رای شماره ۳۸۵۵-۱۴۰۵ آقای حمزه رضا دامن خورشید فرزندرضا درششدانگ مزرعه باستثناءثمن اعیان بدینصورت که مساحت ۳۴۴۳متر جزء پلاک فرعی از ۱۳اصلی ناحیه ۳شیروان ازمحل مالکیت حمزه رضا دامن خورشید(قسمتی از مالکیت وی)واقع درخراسان شمالی بخش۵ حوزه ثبت ملک شیروان

۵- برابرکلاسه ۱۴۰۴۱۱۴۴۰۷۱۱۴۰۰۱۵۰۰و رای شماره ۳۸۵۶-۱۴۰۵ آقای حمزه رضا دامن خورشید فرزندرضا درششدانگ مزرعه باستثناءثمن اعیان بدینصورت که مساحت ۱۷۷۷۵،۵۵متر جزء پلاک فرعی از ۱۳اصلی ناحیه ۳شیروان ازمحل مالکیت حمزه رضا دامن خورشید(قسمتی از مالکیت وی) واقع درخراسان شمالی بخش۵ حوزه ثبت ملک شیروان

۶- برابرکلاسه ۱۴۰۴۱۱۴۴۰۷۱۱۴۰۰۱۵۰۳و رای شماره ۳۸۵۳-۱۴۰۵ آقای حمزه رضا دامن خورشید فرزندرضا درششدانگ مزرعه باستثناءثمن اعیان بدینصورت که مساحت ۳۱۷۸،۵متر جزء پلاک فرعی از ۱۳اصلی ناحیه ۳شیروان ازمحل مالکیت حمزه رضا دامن خورشید(قسمتی از مالکیت وی) واقع درخراسان شمالی بخش۵ حوزه ثبت ملک شیروان

۷-برابرکلاسه ۱۴۰۴۱۱۴۴۰۷۱۱۴۰۰۱۴۹۹و رای شماره ۳۸۵۷-۱۴۰۵ آقای حمید دامن خورشید فرزندعباسعلی درششدانگ مزرعه بدینصورت که مساحت ۱۰۱۱،۳۱متر جزء پلاک فرعی از ۱۳اصلی ناحیه ۳شیروان ازمحل مالکیت عباسعلی دامن خورشید(قسمتی از مالکیت وی)واقع درخراسان شمالی بخش۵ حوزه ثبت ملک شیروان

۸-برابرکلاسه ۱۴۰۴۱۱۴۴۰۷۱۱۴۰۰۱۴۹۸و رای شماره ۳۸۵۸-۱۴۰۵ آقای حمید دامن خورشید فرزندعباسعلی درششدانگ مزرعه بدینصورت که مساحت ۵۵۵۵،۳متر جزء پلاک فرعی از ۱۳اصلی ناحیه ۳شیروان ازمحل مالکیت عباسعلی دامن خورشید(قسمتی از مالکیت وی)واقع درخراسان شمالی بخش۵ حوزه ثبت ملک شیروان

۹- برابرکلاسه ۱۴۰۴۱۱۴۴۰۷۱۱۴۰۰۱۴۹۹و رای شماره ۳۳۹۵-۱۴۰۵ آقای عبدالرضا برات زاده فرزندعباسعلی درششدانگ مزرعه باستثناءثمن اعیان بدینصورت که مساحت ۳۸۲۲متر جزء پلاک۹ فرعی از ۲۰ اصلی ناحیه ۴شیروان ازمحل مالکیت بیگ محمدامیدوار(قسمتی از مالکیت وی)واقع درخراسان شمالی بخش۵ حوزه ثبت ملک شیروان

به این وسیله به فروشندگان و مالکین مشاعی و اشخاص ذینفع در آرای اعلام شده ابلاغ می گردد چنانچه اعتراضی دارند باید از انتشار آگهی و در روستاها از تاریخ الصاق در محل تا دو ماه اعتراض خود را به اداره ثبت محل وقوع ملک تسلیم و رسید اخذ نمایند. معترضین باید ظرف یک ماه از تاریخ تسلیم اعتراض مبادرت به تقدیم دادخواست به دادگاه عمومی محل نمایند و گواهی تقدیم دادخواست را به اداره ثبت محل تحویل دهند. در صورتی که اعتراض در مهلت قانونی واصل نگردد یا معترض گواهی تقدیم دادخواست به اداره ثبت محل تحویل دهد که در این صورت اقدامات ثبت موکول به ارائه حکم قطعی دادگاه است ،در صورتی که اعتراض در مهلت قانونی واصل نگردد یا معترض گواهی تقدیم دادخواست به دادگاه عمومی محل را ارائه نکند،اداره ثبت محل مبادرت به صدور سند مالکیت می نماید و صدور سند مالکیت مانع مراجعه متضرر به دادگاه نیست. شناسه آگهی: ۲۲۴۸۸۳۵ میم الف:۱۴۴ آ-۱۴۰۵۰۸۳۳۳
تاریخ انتشار نوبت اول:۱۴۰۵/۰۵/۲۰ تاریخ انتشار نوبت دوم: ۱۴۰۵/۰۶/۰۴

آگهی فقدان سند مالکیت

با توجه به اینکه مالک آقای علی ابراهیم پناه با ارائه استشهاد محلی گواهی امضاء شده تقاضای صدور سند مالکیت المثنی به میزان ۵۰۰ سهم مشاع از ۱۶۶۳۶۰۲ سهم ششدانگ از پلاک ۲۲۷ - اصلی بخش ۱۰ شاندیز را نموده که پلاک فوق الذکر به نام ایشان ثبت و سند به شماره ۹۹۵۹۷۱ با شناسه الکترونیکی به شماره ۱۴۰۲۲۰۳۰۶۰۰۸۰۱۵۰۰۹ صادر گردیده و فاقد بازداشت و رهن می باشد. حسب اعلام متقاضی صدور سند المثنی در اثر سهل انگاری و مفقود شدن سند ایشان میباشد که در اجرای ماده ۱۲۰ اصلاحی آئین نامه قانون ثبت مراتب در یک نوبت آگهی تا چنانچه اشخاصی مدعی انجام معامله با وجود اصل سند مالکیت نزد خود می باشند ظرف ۱۰ روز از تاریخ انتشار آگهی اعتراض کتبی خود را همراه اصل سند مالکیت یا سند معامله به اداره ثبت محل ارائه تا مراتب صورت جلسه .گردد چنانچه پس از اتمام مدت مقرر اعتراض ارائه نگردد و یا در صورت اعتراض اصل سند مالکیت یا سند معامله ارائه نشود این اداره مطابق مقررات اقدام به صدور سند مالکیت المثنی به نام مالک خواهد نمود.م الف ۱۴۰۵،۵۹۷ آ-۱۴۰۵۰۸۳۳۶تاریخ انتشار:۱۴۰۵،۰۵،۲۰
حسن ابوترابی - مدیر واحد ثبتی حوزه ثبت ملک شاندیز

آگهی قانون تعیین تکلیف وضعیت اراضی و ساختمانهای فاقد سند رسمی

نظر به دستور مواد ۱ و ۳ قانون تعیین تکلیف وضعیت اراضی و ساختمانهای فاقد سند رسمی مصوب ۱۳۹۰.۰۹.۲۰ و برابر رای شماره ۱۴۰۵۶۰۳۰۶۰۰۸۰۰۲۶۰۵ مورخ ۱۴۰۵،۰۳،۱۶ هیات تعیین تکلیف موضوع ماده یک قانون مذکور مستقر در واحد ثبتی طرقبه شاندیز تصرفات مالکانه و بلا معارض متقاضی جواد عباسیان به شناسنامه شماره ۵۴۵۵ کدملی ۰۹۳۵۱۱۲۸۵۵ صادره مشهد فرزند علی مورد تقاضا و انتقال از محل مالکیت رحیم ذکائی و تصرفات متقاضی نسبت به مالکیت ششدانگ یک قطعه زمین مزروعی که در حال حاضر به صورت یک قطعه مشجر با کاربری زراعی میباشد به مساحت ۲۴۴،۹۰ متر مربع قسمتی از پلاک شماره ۱۰۴۸ فرعی از ۵۴ اصلی واقع در خراسان رضوی بخش ۶ حوزه ثبت ملک طرقبه شاندیز محرز گردیده است . لذا به موجب ماده ۳ قانون تعیین تکلیف وضعیت ثبتی اراضی و ساختمانهای فاقد سند رسمی و ماده ۱۳ آیین نامه مربوطه این آگهی در دو نوبت به فاصله ۱۵ روز از طریق این روزنامه محلی و کثیر الانتشار در شهرها منتشر و در روستاها رای هیات الصاق تا در صورتیکه اشخاص ذینفع به آرای اعلام شده اعتراض داشته باشند باید از تاریخ انتشار اولین آگهی و در روستاها از تاریخ الصاق در محل تا دو ماه اعتراض خود را به اداره ثبت محل وقوع ملک تسلیم و رسید اخذ نمایند. معترض باید ظرف یک ماه از تاریخ تسلیم اعتراض مبادرت به تقدیم دادخواست به دادگاه عمومی محل نماید و گواهی تقدیم دادخواست را به اداره ثبت محل تحویل دهد که در این صورت اقدامات ثبت موکول به ارائه حکم قطعی دادگاه است و در صورتی که اعتراض در مهلت قانونی واصل نگردد یا معترض گواهی تقدیم دادخواست به دادگاه عمومی محل را ارائه نکند اداره ثبت مبادرت به صدور سند مالکیت مینماید و صدور سند مالکیت مانع از مراجعه متضرر به دادگاه نیست م الف ۱۴۰۵،۵۹۴ آ-۱۴۰۵۰۸۳۳۸
تاریخ انتشار نوبت اول: ۱۴۰۵،۰۵،۲۰ تاریخ انتشار نوبت دوم: ۱۴۰۵،۰۶،۰۴
محمد رضا کمیلی پور - رئیس ثبت اسناد و املاک طرقبه

آگهی قانون تعیین تکلیف وضعیت اراضی و ساختمانهای فاقد سند رسمی

نظر به دستور مواد ۱ و ۳ قانون تعیین تکلیف وضعیت اراضی و ساختمانهای فاقد سند رسمی مصوب ۱۳۹۰.۰۹.۲۰ و برابر آرای صادره بـه شماره هـای ذیل هیات تعیین تکلیف موضوع ماده یک قانون مذکور مستقر در واحد ثبتی شاندیز تصرفات مالکانه و بلا معارض

۱ -برابر رای شماره ۱۴۰۵۶۰۳۰۶۰۰۸۰۰۰۴۷۴ مورخه ۱۴۰۵،۰۱،۲۴ متقاضی خانم سیما کلالی به شناسنامه شماره ۱۹۲ کدملی ۰۹۳۷۶۳۹۷۱۰ صادره فرزند غلامرضا مورد تقاضا و انتقال از محل مالکیت مشاعی متقاضی و مجید عنبرانی و تصرفات متقاضی نسبت به مالکیت سه دانگ مشاع از ششدانگ یک قطعه زمین مزروعی که در حال حاضر به صورت یک قطعه زمین محصور مشتمل بر بنا با کاربری زراعی میباشد به مساحت ۴۹۸ متر مربع قسمتی از پلاک شماره ۲۵۶ فرعی از ۹۱ اصلی واقع در خراسان رضوی بخش ۶ حوزه ثبت ملک شاندیز

۲ -برابر رای شماره ۱۴۰۵۶۰۳۰۶۰۰۸۰۰۰۴۷۲ مورخه ۱۴۰۵،۰۱،۲۴ متقاضی آقای مجید عنبرانی به شناسنامه شماره ۹۸۸ کدملی ۰ ۷۹۳۱۸۰۴۹۱ صادره مشهد فرزند عباسعلی مورد تقاضا انتقال از محل مالکیت مشاعی متقاضی و سیما کلالی و تصرفات متقاضی نسبت به مالکیت سه دانگ مشاع از ششدانگ یک قطعه زمین مزروعی که در حال حاضر به صورت یک قطعه زمین محصور مشتمل بر بنا با کاربری زراعی میباشد به مساحت ۴۹۸ متر مربع قسمتی از پلاک شماره ۲۵۶ فرعی از ۹۱-اصلی واقع در خراسان رضوی بخش ۶ حوزه ثبت ملک شاندیز محرز گردیده است .لذا به موجب ماده ۳ قانون تعیین تکلیف وضعیت ثبتی اراضی و ساختمانهای فاقد سند رسمی و ماده ۱۳ آیین نامه مربوطه این آگهی در دو نوبت به فاصله ۱۵ روز از طریق این روزنامه محلی و کثیر الانتشار در شهرها منتشر و در روستاها رای هیات الصاق تا در صورتیکه اشخاص ذینفع به آرای اعلام شده اعتراض داشته باشند باید از تاریخ انتشار اولین آگهی و در روستاها از تاریخ الصاق در محل تا دو ماه اعتراض خود را به اداره ثبت محل وقوع ملک تسلیم و رسید اخذ نمایند. معترض باید ظرف یک ماه از تاریخ تسلیم اعتراض مبادرت به تقدیم دادخواست به دادگاه عمومی محل نماید و گواهی تقدیم دادخواست را به اداره ثبت محل تحویل دهد که در این صورت اقدامات ثبت موکول به ارائه حکم قطعی دادگاه است و در صورتی که اعتراض در مهلت قانونی واصل نگردد یا معترض گواهی تقدیم دادخواست به دادگاه عمومی محل را ارائه نکند اداره ثبت مبادرت به صدور سند مالکیت مینماید و صدور سند مالکیت مانع از مراجعه متضرر به دادگاه نیست م الف ۱۴۰۵،۵۹۵ آ-۱۴۰۵۰۸۳۳۹
تاریخ انتشار نوبت اول: ۱۴۰۵،۰۵،۲۰ تاریخ انتشار نوبت دوم: ۱۴۰۵،۰۶،

طوس
روزنامه طوس ویژه استان خراسان رضوی

مسئولان با حضور در مؤسسه فرهنگی قدس، به پرسش‌های خبرنگاران تحریریه روزنامه پاسخ دادند

تشریح وضعیت خدمت‌رسانی در دهه آخر صفر

۲

علی‌اکبر شیشه‌چی

گزارش میدانی طوس از جاده‌ای که هر ساله پناه قدم‌های زائران رضوی در مسیر مشهد-نیشابور است

پیاده تا مشهد؛ قصه دلدادگان امام مهربانی‌ها

۳

عضو هیئت‌مدیره انجمن راهنمایان گردشگری استان همدان در گفت‌وگو با قدس:

همدان در انتظار بازگشت گردشگران

گردشگری پیش از آنکه مقصدی روی نقشه باشد، به آرامش نیاز دارد؛ به خیالی آسوده برای بستن چمدان، رزرو یک اتاق، سوار شدن بر خودرو و دل سپردن به جاده. اما وقتی سایه ناامنی بر زندگی مردم سنگینی می‌کند و فشار اقتصادی هر روز بیشتر می‌شود، سفر نخستین چیزی است که از سبد انتخاب خانواده‌ها کنار می‌رود؛ نه ازآن‌رو که میل به دیدن و رفتن از بین رفته، بلکه چون دغدغه‌های ضروری‌تر، فرصت نفس کشیدن را از مردم گرفته‌اند.

همدان با پیشینه تاریخی و فرهنگی کم‌نظیر، طبیعت متنوع، آب و هوای مطلوب و مجموعه‌ای از جاذبه‌های تاریخی و طبیعی سال‌هاست در جست‌وجوی جایگاهی شایسته‌تر در گردشگری کشور است. استانی که می‌تواند در کنار گردشگری تاریخی و تفریحی، در حوزه‌هایی مانند گردشگری سلامت...

۴

اعلام محدودیت‌های ترافیکی دهه آخر صفر در مشهد

۲

اعزام ۶هزار و ۳۰۰ زائر شیعه و سنی از سرخس به حرم مطهر رضوی

۲

خراسان شمالی

ترسیم نقشه راه مدیریت انرژی استان

۳

خراسان جنوبی

۴۸درصد پست‌های سازمانی دامپزشکی استان خالی است

۳

آگهی دعوت مجمع عمومی عادی بطورفوق العاده
شرکت تعاونی حمل ونقل کامیون داران شهرقلندر آباد(نوبت اول)

بدین وسیله ازکلیه اعضاءشرکت تعاونی دعوت بعمل می آید در جلسه مجمع عادی بطورفوق العاده (نوبت اول) شـرکت تعاونی حمل و نقل کامیونداران قلندرآباد که درساعت ۹ صبح روزپنج شنبه ۱۴۰۵،۰۶،۱۲ درمحـل شـرکت تعاونی حمـل و نقل کامیونـداران قلندرآباد واقع در سـه راهی قلندرآبادجنب مسجدصاحب الزمان(عج) سالن اجتماعات با دستور جلسه ذیل تشکیل می شود حضور بهم رسانند.

دستور جلسه: ۱-استماع گزارش هیئت مدیره و بازرسان شرکت
۲-رسیدگی واتخاذتصمیم درخصوص صورت های مالی شرکت ترازنامه حساب سود و زیان برای سالهای ۱۴۰۱،۱۴۰۲،۱۴۰۳،۱۴۰۴
۳-طرح وتصویب بودجه پیشنهادی برای سال ۱۴۰۵
۴-تعیـین خط مشـی وبرنامه تعاونی، سـرمایه‌گذاری واعتبارات، وامهای درخواسـتی و سـایر عملیات مالی به پیشنهاد هیات مدیره
۵-انتخاب هیئت مدیره اصلی وعلی البدل به مدت ۳سال وبازرسان اصلی وعلی البدل به مدت ۱ سال

تذکر: درصورتیکه حضورعضوی درجلسه میسرنباشد میتواندحق رای خودرابه موجب وکالتنامه بـه عضو دیگـر واگذارنماید. عضـو متقاضی می توانـد به همراه نماینـده قانونی خـود تا تاریخ ۱۴۰۵،۰۶،۰۵ در ساعات اداری به دفترشرکت کامیونداران قلندرآباد مراجعه وبرگ وکالت خود را ارائه نمایند.در اینصورت هرفرد علاوه بر رای خود می تواند وکالت ۱ نفر را داشته باشد.
همچنیـن افـرادی که تمایـل به کاندیداتـوری درهیـات مدیره و بازرسـی را دارند مـی توانند حداکثرظـرف مـدت۵ روز در سـاعات اداری، به آدرس محل شـرکت، مراجعه و فـرم مربوطه کاندیداتوری را تکمیل نمایند.

هیئت مدیره شرکت تعاونی حمل و نقل کامیونداران قلندر آباد

۱۴۰۵۰۸۳۳۴ ف

قابل توجـه همشـهریان گرامی به اطلاع می رساند:
آقای محرمعلی کاظم زاده
مسئول دفتر مشاور املاک
به شماره عضویت ۱۵۴۵۷
به نشانی: جانباز ۷پیین منفرد ۴ و۶

مشـارالیه درخواسـت کناره‌گیـری را دارد، لذا از کلیه متعاملینی که در دفتر مشـارالیه مدارکی دارند خواهشمند اسـت جهت تسویه حساب حداکثر ظرف مدت 30 روز از تاریخ نشر آگهی به محل فوق‌الذکر مراجعه و مـدارک خود را تحویل بگیرند. لازم به توضیح اسـت در صـورت عدم مراجعـه در زمان فوق یا عدم اعلام شـکایت خـود از مشـارالیه، اتحادیه هیچ‌گونه مسـؤولیتی در قبال مشکلات و ادعاهای احتمالی بعدی نخواهد داشت.

تلفن تماس دفتر مشاور املاک: ۰۱۹۱۵۹۳۳۵۵۳۵
حسین رستمی-رئیس اتحادیه صنف مشاورین معاملات املاک مشهد

۱۴۰۵۰۸۳۳۵ ب

قابل توجـه همشـهریان گرامی به اطلاع می رساند:
آقای احمد اسفندیاری
مسئول دفتر مشاور املاک
به شماره عضویت ۴۸۰۰
به نشانی: جاده سنتو بعد از کارخانه شیر اول جاده شیر حصار

مشـارالیه درخواسـت کناره‌گیـری را دارد، لـذا از کلیـه متعاملینی که در دفتر مشارالیه مدارکی دارند خواهشمند اسـت جهت تسـویه حسـاب حداکثر ظرف مدت 30 روز از تاریخ نشـر آگهـی به محـل فوق‌الذکـر مراجعـه و مدارک خـود را تحویـل بگیرنـد. لازم به توضیح اسـت در صورت عـدم مراجعه در زمان فـوق یا عدم اعلام شـکایت خود از مشارالیه، اتحادیه هیچ‌گونه مسـؤولیتی در قبال مشکلات و ادعاهای احتمالی بعدی نخواهد داشت.

تلفن تماس دفتر مشاور املاک: ۰۹۱۵۱۱۰۷۳۷۱
حسین رستمی-رئیس اتحادیه صنف مشاورین معاملات املاک مشهد

۱۴۰۵۰۸۳۳۰ ب

آگهی ماده۳قانون وماده۱۳آیین نامه قانون تعیین تکلیف وضعیت ثبتی اراضی وساختمان های فاقد سند رسمی
برابررای شماره۱۴۰۵۶۰۳۰۶۰۲۲۰۰۰۸۱۳هیات اول موضوع قانون تعیین تکلیف وضعیت ثبتی اراضی و ساختمانهای فاقدسندرسمی مستقردرواحدثبتی حوزه ثبت ملک فریمان تصرفات مالکانه بلامعارض متقاضی خانم مریم رحمتی سمنگانی فرزندمحمدحسین به شماره شناسنامه۹۳۱صادره ازفریمان،در یک قطعه زمین مزروعی بمساحت۴۷۰متر مربع پلاک فرعی از۳۴۱ اصلی واقع دربخش۵ مشهد،خریداری ازمالک رسمی آقای محمد حیدرکریمی، محرزگردیده است.لذابمنظور اطلاع عموم مراتب دردونوبت به فاصله۱۵ روزآگهی می شود،درصورتی که اشخاص نسبت به صدور سندمالکیت متقاضی اعتراض داشته باشند میتوانندازتاریخ انتشار اولین آگهی به مدت دوماه اعتراض خودرابه این اداره تسلیم و پس ازاخذ رسیدظرف مدت یک ماه ازتاریخ تسلیم اعتراض؛دادخواست خودرابه مراجع قضایی تقدیم نمایند.بدیهی است درصورت انقضای مدت مذکور،وعدم وصول اعتراض طبق مقررات سندمالکیت صادرخواهدشد. آ-۱۴۰۵۰۸۳۸۹
تاریخ انتشارنوبت اول:۱۴۰۵،۰۵،۲۰ تاریخ انتشارنوبت دوم:۱۴۰۵،۰۶،۴
حسین مهرجو-رئیس اداره ثبت اسنادو املاک فریمان

هیات موضوع قانون تعیین تکلیف وضعیت ثبتی اراضی و ساختمانهای فاقد سند رسمی
آگهی موضوع ماده ۳ قانون و ماده ۱۳ آئین نامه قانون تعیین تکلیف وضعیت ثبتی و اراضی و ساختمانهای فاقد سند رسمی برابر رای شماره ۱۴۰۵۶۰۳۰۳۵۱۰۰۰۴۳۲ هیات اول / دوم موضوع قانون تعیین تکلیف وضعیت ثبتی اراضی و ساختمانهای فاقد سند رسمی مستقر در واحد ثبتی حوزه ثبت ملک شهرستان خلیل آباد تصرفات مالکانه بلا معارض متقاضی آقای/ خانم زهرا علیزاده فرزند محمد به شماره شناسنامه ۰۸۹۰۵۲۳۵۸۴ صادره از یک قطعه زمین مزروعی(باغ پسته) به مساحت ۶۲۳۸.۹۹ متر مربع قسمتی از ششدانگ پلاک مستثنیات قدرتیه از پلاک شماره ۶ فرعی از ۳۲ اصلی واقع دربخش ۰۵ خلیل آباد اراضی قدرتیه خریداری از مالک رسمی آقای/ اسداله اشرفی محرز گردیده است .لذا به منظور اطلاع عموم مراتب در دو نوبت به فاصله ۱۵ روز آگهی می شود در صورتی که اشخاص نسبت به صدور سند مالکیت متقاضی اعتراضی داشته باشند میتوانند از تاریخ انتشار اولین آگهی به مدت دو ماه اعتراض خود را به این اداره تسلیم و پس از اخذ رسید ظرف مدت یک ماه از تاریخ تسلیم ،اعتراض دادخواست خود را به مراجع قضایی تقدیم نمایند.بدیهی است در صورت انقضای مدت مذکور و عدم وصول اعتراض طبق مقررات سند مالکیت صادر خواهد شد. آ-۱۴۰۵۰۸۳۸۶
تاریخ انتشار نوبت اول :۱۴۰۵.۵.۲۰ تاریخ انتشار نوبت دوم : ۱۴۰۵.۶.۴
علی خدادادی - رییس ثبت اسناد و املاک خلیل آباد

آگهی ماده۳قانون وماده۱۳آیین نامه قانون تعیین تکلیف وضعیت ثبتی اراضی وساختمان های فاقد سند رسمی
برابررای شماره۱۴۰۵۶۰۳۰۶۰۲۲۰۰۱۵۳۶هیات اول موضوع قانون تعیین تکلیف وضعیت ثبتی اراضی وساختمانهای فاقدسندرسمی مستقردرواحدثبتی حوزه ثبت ملک فریمان تصرفات مالکانه بلامعارض متقاضی مدیریت آموزش وپرورش فریمان به شماره شناسه۱۴۰۰۲۱۰۱۸۶۷،در یک باب ساختمان بمساحت۳۶۳۵متر مربع پلاک۱۹۵۴۳فرعی از۲۷۶ اصلی واقع دربخش ۱۳ ازمحل مالکیت مشاعی متقاضی،محرزگردیده است.لذابه منظور اطلاع عموم مراتب دردو نوبت بفاصله۱۵روزآگهی میشود،درصورتیکه اشخاص نسبت بصدورسندمالکیت متقاضی اعتراض داشته باشند میتوانندازتاریخ انتشار اولین آگهی به مدت دوماه اعتراض خودرابه این اداره تسلیم وپس ازاخذ رسید،ظرف مدت یک ماه از تاریخ تسلیم اعتراض؛دادخواست خودرابه مراجع قضایی تقدیم نمایند.بدیهی است درصورت انقضای مدت مذکور،وعدم وصول اعتراض طبق مقررات سندمالکیت صادرخواهد شد. آ-۱۴۰۵۰۷۵۷۲
تاریخ انتشارنوبت اول:۱۴۰۵،۰۵،۰۶ تاریخ انتشارنوبت دوم:۱۴۰۵،۰۵،۲۰
حسین مهرجو-رئیس اداره ثبت اسنادواملاک فریمان

آگهی ماده۳قانون وماده۱۳آیین نامه قانون تعیین تکلیف وضعیت ثبتی اراضی وساختمان های فاقد سند رسمی
برابررای شماره۱۴۰۵۶۰۳۰۶۰۲۲۰۰۱۵۵۸هیات اول موضوع قانون تعیین تکلیف وضعیت ثبتی اراضی وساختمانهای فاقدسندرسمی مستقردرواحدثبتی حوزه ثبت ملک فریمان تصرفات مالکانه بلامعارض متقاضی آقای نصراله توکلو فرزندحبیب اله به شماره شناسنامه۶۹۹صادره ازمشهد،دریک قطعه باغ محصوربمساحت۸۸۲،۸۸مترمربع پلاک فرعی از۲۳۱ اصلی واقع دربخش۱۳ ازطریق انحصاروراثت،محرزگردیده است.لذابه منظور اطلاع عموم مراتب دردو نوبت بفاصله۱۵روزآگهی میشود،درصورتیکه اشخاص نسبت بصدورسندمالکیت متقاضی اعتراض داشته باشند میتوانندازتاریخ انتشار اولین آگهی به مدت دوماه اعتراض خودرابه این اداره تسلیم وپس ازاخذ رسید،ظرف مدت یک ماه ازتاریخ تسلیم اعتراض؛دادخواست خودرابه مراجع قضایی تقدیم نمایند. بدیهی است درصورت انقضای مدت مذکور،وعدم وصول اعتراض طبق مقررات سندمالکیت صادرخواهد شد. آ-۱۴۰۵۰۸۳۴۳
تاریخ انتشارنوبت اول:۱۴۰۵،۰۵،۰۵ تاریخ انتشارنوبت دوم:۱۴۰۵،۰۵،۲۰
حسین مهرجو-رئیس اداره ثبت اسنادواملاک فریمان

آگهی ماده۳قانون وماده۱۳آیین نامه قانون تعیین تکلیف وضعیت ثبتی اراضی وساختمان های فاقد سند رسمی
برابررای شماره۱۴۰۵۶۰۳۰۶۰۲۲۰۰۱۵۶۰هیات اول موضوع قانون تعیین تکلیف وضعیت ثبتی اراضی و ساختمانهای فاقدسندرسمی مستقردرواحدثبتی حوزه ثبت ملک فریمان تصرفات مالکانه بلامعارض متقاضی آقای نصراله توکلو فرزندحبیب اله به شماره شناسنامه۶۹۹صادره ازمشهد،در یک قطعه زمین مزروعی بمساحت۳۰۷،۹۱مترمربع پلاک فرعی از۲۳۱ اصلی واقع دربخش۱۳ ازطریق گواهی انحصاروراثت،محرزگردیده است.لذابه منظور اطلاع عموم مراتب دردو نوبت بفاصله۱۵روزآگهی میشود،درصورتیکه اشخاص نسبت بصدورسند مالکیت متقاضی اعتراض داشته باشند میتوانندازتاریخ انتشار اولین آگهی به مدت دوماه اعتراض خودرابه این اداره تسلیم وپس ازاخذ رسید،ظرف مدت یک ماه ازتاریخ تسلیم اعتراض؛دادخواست خودرابه مراجع قضایی تقدیم نمایند.بدیهی است درصورت انقضای مدت مذکور،وعدم وصول اعتراض طبق مقررات سندمالکیت صادرخواهد شد. آ-۱۴۰۵۰۷۴۴۴
تاریخ انتشارنوبت اول:۱۴۰۵،۰۵،۰۵ تاریخ انتشارنوبت دوم:۱۴۰۵،۰۵،۲۰
حسین مهرجو-رئیس اداره ثبت اسنادواملاک فریمان

آگهی ماده۳قانون وماده۱۳آیین نامه قانون تعیین تکلیف وضعیت ثبتی اراضی وساختمان های فاقد سند رسمی
برابررای شماره۱۴۰۵۶۰۳۰۶۰۲۲۰۰۱۵۵۹هیات اول موضوع قانون تعیین تکلیف وضعیت ثبتی اراضی و ساختمانهای فاقدسندرسمی مستقردرواحدثبتی حوزه ثبت ملک فریمان تصرفات مالکانه بلامعارض متقاضی آقای نصراله توکلو فرزندحبیب اله به شماره شناسنامه۶۹۹صادره ازمشهد،در یک قطعه زمین بابنای احداثی بمساحت۱۷۰۲،۵۹ متر مربع پلاک فرعی از۲۳۱ اصلی واقع دربخش ۱۳ ازطریق گواهی انحصاروراثت،محرزگردیده است.لذابه منظور اطلاع عموم مراتب دردو نوبت بفاصله۱۵روزآگهی میشود،درصورتیکه اشخاص نسبت بصدورسند مالکیت متقاضی اعتراض داشته باشند میتوانندازتاریخ انتشار اولین آگهی به مدت دوماه اعتراض خودرابه این اداره تسلیم وپس ازاخذ رسید،ظرف مدت یک ماه ازتاریخ تسلیم اعتراض؛دادخواست خودرابه مراجع قضایی تقدیم نمایند.بدیهی است درصورت انقضای مدت مذکور،وعدم وصول اعتراض طبق مقررات سندمالکیت صادرخواهد شد. آ-۱۴۰۵۰۷۴۴۵
تاریخ انتشارنوبت اول:۱۴۰۵،۰۵،۰۵ تاریخ انتشارنوبت دوم:۱۴۰۵،۰۵،۲۰
حسین مهرجو-رئیس اداره ثبت اسنادواملاک فریمان

آگهی ماده۳قانون وماده۱۳آیین نامه قانون تعیین تکلیف وضعیت ثبتی اراضی وساختمان های فاقد سند رسمی
برابررای شماره۱۴۰۵۶۰۳۰۶۰۲۲۰۰۰۷۷۱هیات اول موضوع قانون تعیین تکلیف وضعیت ثبتی اراضی و ساختمانهای فاقدسندرسمی مستقردرواحدثبتی حوزه ثبت ملک فریمان تصرفات مالکانه بلامعارض متقاضی آقای محمدعلی استادبشماره شناسنامه۲۰۱، صادره ازفریمان،در یک قطعه زمین مزروعی بمساحت۳۳۴۱۴متر مربع پلاک فرعی از۳۴۱ اصلی واقع دربخش۵ازمحل مالکیت مشاعی متقاضی،محرزگردیده است.لذابمنظور اطلاع عموم مراتب دردو نوبت بفاصله۱۵روز آگهی میشود،درصورتیکه اشخاص نسبت بصدور سندمالکیت متقاضی اعتراض داشته باشند میتوانندازتاریخ انتشار اولین آگهی به مدت دوماه اعتراض خودرابه این اداره تسلیم و پس ازاخذ رسیدظرف مدت یک ماه از تاریخ تسلیم اعتراض؛دادخواست خودرابه مراجع قضایی تقدیم نمایند.بدیهی است درصورت انقضای مدت مذکور،وعدم وصول اعتراض طبق مقررات سندمالکیت صادرخواهدشد. آ-۱۴۰۵۰۷۵۸۹
تاریخ انتشارنوبت اول:۱۴۰۵،۰۵،۰۷ تاریخ انتشارنوبت دوم:۱۴۰۵،۰۵،۲۰
حسین مهرجو-رئیس اداره ثبت اسنادو املاک فریمان

آگهی ماده۳قانون وماده۱۳آیین نامه قانون تعیین تکلیف وضعیت ثبتی اراضی وساختمان های فاقد سند رسمی
برابررای شماره۱۴۰۵۶۰۳۰۶۰۲۲۰۰۰۷۷۱هیات اول موضوع قانون تعیین تکلیف وضعیت ثبتی اراضی و ساختمانهای فاقدسندرسمی مستقردرواحدثبتی حوزه ثبت ملک فریمان تصرفات مالکانه بلامعارض متقاضی آقای محمدعلی استادبشماره شناسنامه۲۰۱، صادره ازفریمان،در یک قطعه زمین مزروعی بمساحت۳۳۴۱۴متر مربع پلاک فرعی از۳۴۱ اصلی واقع دربخش۵ازمحل مالکیت مشاعی متقاضی،محرزگردیده است.لذابمنظور اطلاع عموم مراتب دردو نوبت بفاصله۱۵روز آگهی میشود،درصورتیکه اشخاص نسبت بصدور سندمالکیت متقاضی اعتراض داشته باشند میتوانندازتاریخ انتشار اولین آگهی به مدت دوماه اعتراض خودرابه این اداره تسلیم و پس ازاخذ رسیدظرف مدت یک ماه از تاریخ تسلیم اعتراض؛دادخواست خودرابه مراجع قضایی تقدیم نمایند.بدیهی است درصورت انقضای مدت مذکور،وعدم وصول اعتراض طبق مقررات سندمالکیت صادرخواهدشد. آ-۱۴۰۵۰۷۵۸۶
تاریخ انتشارنوبت اول:۱۴۰۵،۰۵،۰۷
تاریخ انتشارنوبت دوم:۱۴۰۵،۰۵،۲۰
حسین مهرجو-رئیس اداره ثبت اسنادو املاک فریمان

آگهی موضوع ماده ۳ قانون و ماده ۱۳ آئین نامه قانون تعیین تکلیف وضعیت ثبتی و اراضی و ساختمانهای فاقد سند رسمی
برابر رای شماره ۱۴۰۵،۱۸۲۳ هیات اول / دوم موضوع قانون تعیین تکلیف وضعیت ثبتی اراضی و ساختمانهای فاقد سند رسمی مستقر در واحد ثبتی حوزه ثبت ملک بردسکن تصرفات مالکانه بلامعارض متقاضی آقای خداداد مرادی فرزند محمد بشماره شناسنامه ۶۰۴ شندانگ یکباب ساختمان به مساحت ۱۶۵ مفروز و مجزا شده از پلاک ۲۹۱۶ فرعی از ۴ اصلی واقع در بخش ۴ شهرستان بردسکن خریداری از محمد مرادی محرز گردیده است. لذا به منظور اطلاع عموم مراتب در دو نوبت به فاصله ۱۵ روز آگهی میشود در صورتی که اشخاص نسبت به صدور سند مالکیت متقاضی اعتراض داشته باشند میتوانند از تاریخ انتشار اولین آگهی به مدت دو ماه اعتراض خود را به این اداره تسلیم و پس از اخذ ،رسید ظرف مدت یک ماه از تاریخ تسلیم اعتراض دادخواست خود را به مراجع قضایی تقدیم نمایند. بدیهی است در صورت انقضای مدت مذکور و عدم وصول اعتراض طبق مقررات سند مالکیت صادر خواهد شد. آ-۱۴۰۵۰۸۳۶۳
تاریخ انتشار نوبت اول :۱۴۰۵.۰۵.۲۰
تاریخ انتشار نوبت دوم ۱۴۰۵،۰۶،۰۴
غلامرضا گنج بخش - رییس ثبت اسناد و املاک بردسکن

آگهی موضوع ماده۳ قانون و ماده۱۳ آئین نامه قانون تعیین تکلیف وضعیت ثبتی و اراضی و ساختمانهای فاقد سند رسمی
برابر رأی شماره ۱۴۰۵۶۰۳۰۶۲۷۱۵۰۸۴ مورخ ۱۴۰۵/۰۴/۲۵ موضوع قانون تعیین تکلیف وضعیت ثبتی اراضی و ساختمانهای فاقد سند رسمی مستقر در واحد ثبتی حوزه ثبت ملک مشهد منطقه پنج تصرفات مالکانه بلامعارض متقاضی آقای محمد نیکل دل فاز فرزند احمد نسبت به ششدانگ یک قطعه زمین مزروعی به مساحت ۱۲۳۲۵ مترمربع قسمتی از پلاک شماره ۱۲۴ اصلی واقع در اراضی فاز خراسان رضوی بخش۹ حوزه ثبت ملک مشهد منطقه پنج از محل مالکیت مشاعی خود متقاضی محرز گردیده است. لذا به منظور اطلاع عموم مراتب در دو نوبت به فاصله ۱۵روز آگهی می شود در صورتی که اشخاص نسبت به صدور سند مالکیت متقاضی اعتراضی داشته باشند می توانند از تاریخ انتشار اولین آگهی به مدت دو ماه اعتراض خود را به این اداره تسلیم و پس از اخذ رسید، ظرف مدت یک ماه از تاریخ تسلیم اعتراض، دادخواست خود را به مراجع قضایی تقدیم نمایند. بدیهی است در صورت انقضای مدت مذکور و عدم وصول اعتراض طبق مقررات سند مالکیت صادر خواهد شد. آ-۱۴۰۵۰۸۳۴۵ م الف-۹۴۴۷
تاریخ انتشار نوبت اول: ۱۴۰۵/۰۵/۲۰ تاریخ انتشار نوبت دوم: ۱۴۰۵/۰۶/۰۷
امید خیرخواه-رئیس ثبت اسناد و املاک منطقه۵ مشهد

آگهی موضوع ماده۳ قانون و ماده۱۳ آئین نامه قانون تعیین تکلیف وضعیت ثبتی و اراضی و ساختمانهای فاقد سند رسمی
برابر رأی شماره ۱۴۰۵۶۰۳۰۶۲۷۱۰۰۵۳۸۷-۱۴۰۵/۰۴/۳۱ موضوع قانون تعیین تکلیف وضعیت ثبتی اراضی و ساختمانهای فاقد سند رسمی مستقر در واحد ثبتی حوزه ثبت ملک مشهد منطقه پنج تصرفات مالکانه بلامعارض متقاضی آقای ابراهیم خمر فرزند حسین نسبت به ششدانگ اعیان یک باب منزل به مساحت ۱۲۲ مترمربع قسمتی از پلاک شماره ۶۸- اصلی واقع در اراضی سیس‌آباد خراسان رضوی بخش۹ حوزه ثبت ملک مشهد منطقه پنج از محل مالکیت موقوفه حاج محمدرضا ظهیرالدوله که عرصه متعلق به موقوفه و اعیان متعلق متقاضی می باشد محرز گردیده است.
لذا به منظور اطلاع عموم مراتب در دو نوبت به فاصله ۱۵روز آگهی می شود در صورتی که اشخاص نسبت به صدور سند مالکیت متقاضی اعتراضی داشته باشند می توانند از تاریخ انتشار اولین آگهی به مدت دو ماه اعتراض خود را به این اداره تسلیم و پس از اخذ رسید، ظرف مدت یک ماه از تاریخ تسلیم اعتراض، دادخواست خود را به مراجع قضایی تقدیم نمایند. بدیهی است در صورت انقضای مدت مذکور و عدم وصول اعتراض طبق مقررات سند مالکیت صادر خواهد شد. م الف-۹۴۰۷ آ-۱۴۰۵۰۸۳۵۱
تاریخ انتشار نوبت اول: ۱۴۰۵/۰۵/۲۰ تاریخ انتشار نوبت دوم: ۱۴۰۵/۰۶/۰۷
امید خیرخواه-رئیس ثبت اسناد و املاک منطقه۵ مشهد

آگهی موضوع ماده۳ قانون و ماده۱۳ آئین نامه قانون تعیین تکلیف وضعیت ثبتی و اراضی و ساختمانهای فاقد سند رسمی
برابر رأی شماره ۱۴۰۵۶۰۳۰۶۲۷۱۰۰۵۳۴۲ مورخ ۱۴۰۵/۰۴/۳۰ موضوع قانون تعیین تکلیف وضعیت ثبتی اراضی و ساختمانهای فاقد سند رسمی مستقر در واحد ثبتی حوزه ثبت ملک مشهد منطقه پنج تصرفات مالکانه بلامعارض متقاضی آقای/ خانم عصمت ابوالحسنی فرزند رمضان بشماره شناسنامه ۳۶ نسبت به ششدانگ یک قطعه زمین مزروعی به مساحت ۱۱۴۹۰ مترمربع قسمتی از پلاک شماره ۱۲۶- اصلی واقع در اراضی فرخد خراسان رضوی بخش۹ حوزه ثبت ملک مشهد منطقه پنج از محل مالکیت محمد نصیری فرخد محرز گردیده است. لذا به منظور اطلاع عموم مراتب در دو نوبت به فاصله ۱۵روز آگهی می شود در صورتی که اشخاص نسبت به صدور سند مالکیت متقاضی اعتراضی داشته باشند می توانند از تاریخ انتشار اولین آگهی به مدت دو ماه اعتراض خود را به این اداره تسلیم و پس از اخذ رسید، ظرف مدت یک ماه از تاریخ تسلیم اعتراض، دادخواست خود را به مراجع قضایی تقدیم نمایند. بدیهی است در صورت انقضای مدت مذکور و عدم وصول اعتراض طبق مقررات سند مالکیت صادر خواهد شد. م الف۹۴۰۵ آ-۱۴۰۵۰۸۳۵۳
تاریخ انتشار نوبت اول: ۱۴۰۵/۰۵/۲۰ تاریخ انتشار نوبت دوم: ۱۴۰۵/۰۶/۰۷
امید خیرخواه -رئیس ثبت اسناد و املاک منطقه۵ مشهد

خبر

اعلام محدودیت‌های ترافیکی دهه آخر صفر در مشهد

رئیس پلیس راهور مشهد گفت: محدودیت‌های ترافیکی ویژه مراسم دهه پایانی صفر از ساعت ۱۳ و ۳۰ دقیقه روز سه‌شنبه ۲۰ مرداد در بیش از ۱۰ معبر اصلی مشهد آغاز می‌شود و تا پایان مراسم ادامه خواهد داشت.

به گزارش ایرنا، سرهنگ احمد نوری افزود: با توجه به حضور گسترده زائران و مجاوران بارگاه منور رضوی، محدودیت‌های ترافیکی در خیابان شهید رئیسی از میدان توحید تا میدان شهدا، خیابان شیرازی از میدان شهدا تا حرم مطهر رضوی و خیابان طبرسی از تقاطع مجلسی و تقاطع شهید گمنام تا حرم مطهر اعمال خواهد شد.

وی بیان کرد: دیگر اعمال محدودیت‌ها شامل خیابان مصلی از تقاطع چمن تا میدان شهدای گوهرشاد، خیابان نواب صفوی از میدان شهدای گوهرشاد تا حرم مطهر، خیابان امام رضا(ع) از میدان ۱۵ خرداد، میدان بسیج و تقاطع دانش تا حرم مطهر خواهد بود.

رئیس پلیس راهور مشهد ادامه داد: خیابان شهید اندرزگو از تقاطع شهید اندرزگو تا میدان بیت‌المقدس، خیابان آیت‌الله بهجت از تقاطع زرینه تا تقاطع شهدا، خیابان آخوند خراسانی از میدان گنبد سبز تا تقاطع شهید اندرزگو و میدان ۱۷ شهریور به سمت حرم مطهر رضوی از دیگر مسیرهایی هستند که به واسطه آیین‌های دهه پایانی صفر با محدودیت تردد همراه خواهند بود.

نوری همچنین از انتقال خودروهای توقف کرده در مسیرهای دارای محدودیت خبر داد و گفت: خودروهایی که در این محورها توقف کرده باشند، از ساعت ۲۳ روز سه‌شنبه مورخه ۲۰ مرداد تا پایان مراسم، به منظور تأمین نظم و تسهیل در عبور و مرور به پارکینگ منتقل خواهند شد.

وی با تأکید بر ضرورت همکاری زائران و مجاوران با پلیس راهور تصریح کرد: با توجه به حجم بالای تردد زائران در محدوده حرم مطهر رضوی، از شهروندان و زائران درخواست می‌شود تا حد ممکن برای تشرف به حرم مطهر از ناوگان حمل و نقل عمومی؛ به‌ویژه اتوبوس و قطار شهری استفاده کنند و در صورت استفاده از خودرو شخصی، وسیله نقلیه خود را با فاصله بیشتری از محدوده‌های طرح ترافیکی متوقف کنند تا در زمان پایان آیین‌های یاد شده، بازگشت زائران با مشکل مواجه نشود.

اعزام ۶هزار و ۳۰۰ زائر شیعه و سنی از سرخس به حرم مطهر رضوی

همزمان با آغاز حرکت کاروان‌های پیاده زیارت حرم مطهر رضوی، بیش از ۶ هزار زائر شهرستان سرخس در قالب یک کاروان اهل سنت و ۳۹ کاروان اهل تشیع با حضور فرماندار سرخس، راهی مشهد شدند.

مجید بیکی در آیین بدرقه کاروان‌های پیاده اهل سنت روستای چاله‌زرد با رؤسای کاروان‌های اهل سنت دیدار و گفت‌وگو کرد. امسال حدود ۶ هزار و ۳۰۰ نفر از شهرستان سرخس در قالب ۴۰ کاروان برای شرکت در آیین پیاده‌روی و زیارت حرم مطهر امام رضا(ع) عازم مشهد می‌شوند که از این تعداد، یک کاروان متعلق به اهل سنت و ۳۹ کاروان متعلق به برادران و خواهران اهل تشیع است.

همچنین در پی جلسات هماهنگی و برنامه‌ریزی برگزار شده، ۱۱ موکب از شهرستان سرخس در مسیر خدمت‌رسانی به زائران و کاروان‌های پیاده مستقر شده و خدمات مختلف رفاهی و پذیرایی را به آن‌ها ارائه خواهند کرد.

موزه‌ها و اماکن فرهنگی و تاریخی خراسان رضوی ۲۸ صفر تعطیل است

سرپرست معاونت میراث فرهنگی اداره کل میراث فرهنگی، گردشگری و صنایع دستی خراسان رضوی از تعطیلی موزه‌ها و اماکن فرهنگی و تاریخی خراسان رضوی در روز چهارشنبه ۲۸ صفر مصادف با سالروز رحلت رسول اکرم(ص) و شهادت امام حسن مجتبی (ع) خبر داد.

حمید حلاج مقدم گفت: براساس جدول تعطیلی مجموعه‌های تاریخی، فرهنگی و موزه‌ها، تمام مجموعه‌های تاریخی و فرهنگی وابسته در سطح استان روز ۲۸ صفر (چهارشنبه ۲۱ مرداد) تعطیل است. با توجه به اینکه مجموعه باغ‌موزه نادری در مسیر تردد زائران به حرم مطهر رضوی قرار دارد، در روز شهادت امام رضا(ع) مصادف با پنجشنبه ۲۲ مرداد نیز تعطیل خواهد بود.

اطلس جامع اتباع ساکن در روستاهای خراسان رضوی تدوین می‌شود

طرح تهیه اطلس جامع اتباع و مهاجرین خارجی ساکن در روستاهای خراسان رضوی، با تعیین مناطق پایلوت بررسی شد.

مدیرکل امور اتباع و مهاجرین خارجی استانداری خراسان رضوی اظهار کرد: اجرای اطلس جامع اتباع ساکن در روستاهای استان، گامی مهم و اثرگذار در راستای دستیابی به اطلاعات دقیق و جامع و ارتقای فرایندهای مدیریتی و تصمیم‌گیری در حوزه اتباع و مهاجرین خارجی ساکن در مناطق روستایی خواهد بود.

جعفر سیدآبادی افزود: این طرح به ابتکار خراسان رضوی، به‌عنوان دومین استان کشور از نظر جمعیت اتباع و مهاجرین خارجی، در دستور کار قرار گرفته است.

عامل ۳۰۶ فقره کلاه‌برداری تلفنی از داخل زندان در مشهد شناسایی شد

فرمانده انتظامی خراسان رضوی گفت: عامل ۳۰۶ فقره کلاه‌برداری تلفنی از درون زندان، از ۸۶ مالباخته شناسایی شد.

سرتیپ احمد نگهبان با بیان اینکه این فرد دوران محکومیت خود را در یکی از زندان‌های استان می‌گذرانده، افزود: طبق تحقیقات کارآگاهان پلیس آگاهی، فردی ناشناس در تماس تلفنی با بستگان بیماران و معرفی خود به عنوان پزشک یا متصدی درمانی و ادعای آنکه بیمار آن‌ها باید سریع تحت عمل جراحی قرار گیرد، درخواست واریز وجه برای هزینه‌های درمانی کرده و در هر مورد مبالغی بین ۴۰ میلیون تا یک‌میلیارد ریال در دو مرحله به حساب اعلامی دریافت می‌کرد و افراد در زمان مراجعه به مرکز درمانی متوجه می‌شدند تماس تلفنی کلاه‌برداری بوده است.

مسئولان با حضور در مؤسسه فرهنگی قدس، به پرسش‌های خبرنگاران تحریریه روزنامه پاسخ دادند

تشریح وضعیت خدمت‌رسانی در دهه آخر صفر

وحید بیات - ناهید آذرنوش

عفت رضوی- طاهره فجر داودلی| دیده‌بانان عرصه‌های مختلف جامعه که نه تنها مسائل را رصد می‌کنند؛ بلکه با سلاح قلم و دوربین خود آن‌ها را به گوش فریادرسانانی که باید دردها را چاره کنند می‌رسانند، همان خبرنگاران هستند. البته رسالت آن‌ها فقط برجسته‌سازی دردها نیست؛ بلکه برای اطلاع‌رسانی به مردم و ایجاد پل ارتباطی میان آن‌ها و مسئولان نیز فعالیت می‌کنند. شاید به همین دلیل است که همزمان با روز شهادت خبرنگار شهید، محمود صارمی و روزهای پس از آن، دید و بازدیدها در تحریریه رسانه‌ها بالاست و مسئولان تا چند روز از این فرصت استفاده می‌کنند و با حضور در رسانه، از تریبون آن‌ها حرف خود را به جامعه می‌رسانند.

سامانه «فاش» کارآمد نبوده است

رئیس شورای اسلامی شهر مشهد در دیدار با مدیران و خبرنگاران مؤسسه فرهنگی قدس، درباره وضعیت ارتفاعات جنوبی مشهد عنوان کرد: رهبر شهید انقلاب، پیش از این بیاناتی درباره ضرورت حفاظت از ارتفاعات جنوبی داشتند و حساسیت نسبت به این محدوده همچنان وجود دارد. در طرح جامع جدید مشهد، کمربند جنوبی حذف شده و مسیر پیش‌بینی شده‌ای که قرار بود از بولوار شهید برونسی آغاز و به آزادراه متصل شود، دیگر در طرح جامع مشهد وجود ندارد.

حسن موحدیان بیان کرد: در کنار این نگاه حفاظتی، دیدگاه دیگری نیز وجود دارد که بر ضرورت پیش‌بینی یک مسیر جایگزین برای شرایط خاص تأکید می‌کند و در حال حاضر تنها ورودی مشهد، میدان قائم(عج) است. اگر خدای نکرده این مسیر با مشکل یا انسداد مواجه شود، کل شهر دچار مشکل خواهد شد. بر اساس این دیدگاه ضروری است مسیری جایگزین برای استفاده در زمان بحران و امدادرسانی وجود داشته باشد و این دیدگاه نیز باید مورد توجه باشد. همه باید تابع قانون باشیم. در حال حاضر قانون، این محدوده را خارج از طرح جامع مشهد می‌داند و از آنجا که این محدوده خارج از محدوده شهر قرار دارد، شهرداری به هیچ وجه نمی‌تواند در آن هزینه‌ای انجام دهد.

وی درباره حادثه قطارشهری مشهد، ضمن عذرخواهی از مردم گفت: به عنوان مسئول از همه مردم مشهد بابت این اتفاق صمیمانه عذرخواهی می‌کنم و این عذرخواهی را وظیفه خود می‌دانم، در بررسی‌های صورت گرفته گروه بررسی حادثه، علت رخداد را خطای انسانی اعلام کرده و باید گفت موضوع مربوط به نقص فنی نبوده است. راننده در ایستگاه کاوه وظیفه خود را به خوبی انجام داده و مسافران را پیاده و سوار کرده؛ اما در ایستگاه فکوری وظیفه خود را انجام نداده است. رئیس شورای اسلامی شهر مشهد با اشاره به آسیب‌دیدن راننده در این حادثه، در ادامه افزود: مشخص نیست علت عملکرد راننده خواب رفتن یا سکته بوده؛ اما گزارش گروه بررسی سانحه مترو خواب رفتن راننده را علت حادثه دانسته است. خوشبختانه هیچ یک از مسافران آسیب ندیدند.

موحدیان درباره ایمنی بهره‌برداری از خط ۳ قطار شهری مشهد اظهار کرد: در این خط دو قطار به صورت مستقل در رفت و آمد هستند و امکان برخورد و حادثه میان آن‌ها وجود ندارد. گاهی گفته می‌شود قطارهای خط ۳ ایمن نیستند؛ اما این موضوع صحت ندارد و خط ۳ از پایانه مسافربری تا میدان شهدا حدود یک سال و چهار ماه است که در حال بهره‌برداری قرار دارد.

وی افزود: خط ۳ هنوز به صورت رسمی افتتاح نشده و مدیریت شهری امیدوار است با حضور رئیس جمهور، رئیس مجلس شورای اسلامی یا رئیس قوه قضائیه افتتاح رسمی این خط انجام شود. برنامه این است که پس از دهه پایانی صفر، کلنگ ادامه خط ۳ از میدان شهدا تا میدان فردوسی زده شود تا تکمیل این مسیر نیز صورت بگیرد.

رئیس شورای اسلامی شهر مشهد گفت: ممکن است در حوزه اطلاع‌رسانی ضعف‌هایی وجود داشته باشد. این موضوع را می‌پذیریم؛ اما در اجرای امور شهرداری شفافیت وجود دارد. دبیرخانه شهرداری نیز به صورت سامانه‌ای فعالیت می‌کند و سامانه «فاش» نیز وجود دارد. قبول داریم سامانه فاش به اندازه ظرفیت مورد انتظار کارآمد نبوده و باید فعال‌تر باشد. کارآمدی آن در حدی که انتظار می‌رود، نیست. ممکن است این مسئله به فرهنگ استفاده از سامانه‌ها یا دلایل دیگر بازگردد؛ اما ضعف کارآمدی سامانه فاش را می‌پذیریم.

رئیس شورای اسلامی شهر مشهد در پاسخ به موضوع جایگاه این شهر در سطح کشور و بین‌الملل و ظرفیت طرح‌هایی همچون منطقه ویژه زیارت یا سیاسی توضیح داد: در این زمینه ایده‌هایی وجود دارد؛ اما مطالعات لازم هنوز انجام نشده است. باید یادآوری کرد حدود ۱۶ یا ۱۷ سال پیش، موضوع زیارت به میان آمد و برای آن ۳۳ جلد مطالعه تهیه و ۴ میلیارد تومان هزینه شد؛ اما با وجود آن، مطالعات موضوعی که اکنون درباره‌اش صحبت می‌شود، در آن دیده نشده است.

موحدیان خاطرنشان کرد: در زمان انجام مطالعات زیارت، فرماندار بودم. از روند اجرای آن اطلاع دارم و معتقدم این موضوع ظرفیت بررسی و کار جدی را دارد هر چند اکنون در حد ایده بوده و هنوز پروژه پژوهشی مشخصی با مشارکت دانشگاه، حوزه علمیه و آستان قدس رضوی برای آن انجام نشده است. یکی از بخش‌های مهم این موضوع به آستان قدس رضوی بازمی‌گردد و باید حتماً نظرات این نهاد نیز بررسی شود، ضمن آنکه در دیدار چند روز پیش با تولیت آستان قدس رضوی نیز به این موضوع اشاره شد و شهردار مشهد و معاون فرهنگی شهردار مأمور شدند این مسئله را در دستور کار قرار دهند. با مطرح شدن این موضوع از سوی مسئولان روزنامه قدس، امید است مرکز پژوهش شورای اسلامی شهر مشهد روی آن کار کند و از دیدگاه همه مجموعه‌های مرتبط استفاده شود.

آخرین وضعیت اختصاص مجتمع رسانه‌ای

مدیر کل فرهنگ و ارشاد اسلامی خراسان رضوی دیگر مسئولی بود که در بررسی چالش‌های پیش روی رسانه‌ها، با اشاره به پیوستگی اجزای جامعه و تأثیر شرایط اقتصادی بر فعالیت رسانه‌ها عنوان کرد: همه اجزای جامعه به یکدیگر پیوسته‌اند و در شرایط خاص اقتصادی و بحران‌های اخیر، بسیاری از شرکت‌ها، کارخانه‌ها، حوزه‌های اقتصاد و بازار دچار مشکل شده‌اند. نمی‌توان انتظار داشت نشریات که وابسته به دولت هستند یا پشتیبان اقتصادی دارند، شرایط خوبی داشته باشند. ما نمی‌توانیم بگوییم رسانه در شرایط خاص وضعیت مطلوبی دارد.

حسین مسگرانی با بیان اینکه بودجه معاونت مطبوعاتی وزارت ارشاد با رشد تعداد رسانه‌ها در ۱۰ سال اخیر تناسبی ندارد، اضافه کرد: در ۱۰ سال گذشته تعداد نشریات اعم از مکتوب، مجازی، فصلنامه و ماهنامه، سه تا چهار برابر شده؛ اما بودجه معاونت مطبوعاتی به همان اندازه قبل باقی مانده و این نبود تناسب موجب خلأ و مشکلات در حمایت به موقع از رسانه‌ها شده است. تلاش‌های ما برای پیگیری و مکاتبه در شرایطی که اعتبارات دولتی اولویت‌بندی شده با محدودیت روبه‌رو است.

وی درباره ایجاد مجتمع رسانه‌ای توضیح داد: در سفر دولت به استان در سال ۹۹ مصوبه‌ای برای ایجاد مجتمع رسانه‌ای بود و این موضوع یکی از مطالبات جدی اصحاب رسانه است؛ اما با توجه به اینکه زمین مناسب یا بودجه کافی اختصاص پیدا نکرد، پیشنهاد ما استفاده از ساختمان قدیم اداره کل ارشاد بود که سابقه فعالیت‌های رادیویی و فرهنگی داشت. با موافقت وزیر محترم قرار شد این ساختمان با تعمیرات، به محل استقرار تشکل‌های رسانه‌ای تبدیل شود.

مدیر کل فرهنگ و ارشاد اسلامی خراسان رضوی افزود: بر اساس مصوبه شورای برنامه‌ریزی استان مقرر شد این ساختمان به استانداری منتقل شود و استانداری نیز یک ساختمان مناسب در مرکز شهر برای مجتمع رسانه‌ای در اختیار ما قرار دهد که مورد موافقت قرار گرفته است. ما امیدواریم با حمایت دولت و استانداری این اتفاق برای ایجاد فضای آموزشی، برگزاری نشست‌های مطبوعاتی و نمایشگاه‌های فرهنگی و رسانه‌ای هرچه سریع‌تر محقق شود.

وی در پاسخ به دیگر پرسش خبرنگار ما درباره مهاجرت هنرمندان مشهدی به تهران تشریح کرد: دو نوع مهاجرت داریم؛ یک مهاجرت تلخ ناشی از ناراحتی و دلخوری هنرمند به دلیل نبود فضا برای کار است که باید برای رفع آن وجلوگیری از قهر هنرمند اقدام کنیم؛ اما عمده مهاجرت‌ها که هنرمندان را به تهران می‌کشاند، از نوع مهاجرت برای رشد است و او می‌خواهد در فضایی گسترده‌تر و با امکانات فنی بهتر دیده شود.

مدیرکل فرهنگ و ارشاد اسلامی خراسان رضوی تصریح کرد: بسیاری از کارگردانان و تهیه‌کنندگان برجسته خراسانی در تهران مشغول فعالیت هستند و این نشان‌دهنده ظرفیت بالای هنری استان است؛ اما به دلیل امکانات فنی سینما در تهران، هنرمندان برای استفاده از بهترین تدوینگر، فیلمبردار و امکانات فنی متنوع مجبور به حضور در تهران هستند و ما نمی‌توانیم جلو رشد و دیده شدن جهانی آن‌ها را بگیریم.

افزایش ۱۵۰درصدی قیمت سوخت، برخی صنایع را از انتفاع خارج کرده است

رئیس خانه صمت خراسان رضوی به مناسبت گرامیداشت روز خبرنگار با حضور در تحریریه قدس اظهار کرد: در ۴۰ روز گذشته قیمت سوخت مورد استفاده دیزل‌ژنراتورهای صنایع از ۱۳هزار به ۳۲هزار تومان افزایش یافته که به معنای رشد حدود ۱۵۰درصدی قیمت بوده و همین افزایش، برخی واحدهای صنعتی را از انتفاع خارج کرده است.

فیروز ابراهیمی گفت: در شرایطی که توان تأمین برق مورد نیاز صنایع وجود ندارد، از واحدهای صنعتی خواسته شده برای تأمین برق مورد نیاز خود به سراغ دیزل‌ژنراتورها بروند؛ اما پس از خرید این تجهیزات، سوخت لازم یا به میزان کافی تأمین نمی‌شود یا با افزایش شدید قیمت در اختیارشان قرار می‌گیرد.

وی با اشاره به طرح موضوع قاچاق سوخت توسط صنایع افزود: رها کردن این مسئله در مراتب بالاتر و نسبت دادن آن به واحدهای تولیدی که با سرمایه‌گذاری و به کارگیری نیروی انسانی در حال تولید و اشتغال‌زایی هستند، منطقی و منصفانه نیست. میزان سوخت مورد نیاز واحدهای صنعتی ابتدا توسط کارشناسان اداره کل صنعت، معدن و تجارت بررسی و واحدهای واجد شرایط به شرکت ملی پخش فراورده‌های نفتی معرفی می‌شوند. در مرحله بعد، میزان سهمیه تعیین‌شده دوباره مورد بررسی قرار می‌گیرد و در مواردی سهمیه‌ای که از سوی اداره کل صمت تعیین و معرفی شده، به نصف یا حتی یک‌سوم کاهش پیدا می‌کند.

به گفته ابراهیمی، وقتی سهمیه سوخت یک واحد تولیدی کاهش پیدا می‌کند، آن واحد برای تأمین نیاز خود با مشکل مواجه می‌شود. بنابراین باید به جای متهم کردن صنعت، منشأ و سازوکار تأمین سوخت در بازار آزاد نیز بررسی شود.

رئیس خانه صنعت، معدن و تجارت خراسان رضوی با رد انتساب افزایش قیمت کالاها به تولیدکنندگان گفت: در دو سه ماه اخیر شاهد بودیم که بخش خصوصی در موضوع تورم و گران‌فروشی کالاها مورد اتهام قرار گرفته در حالی که افزایش هزینه‌های تولید، بخش قابل توجهی از این رشد قیمت‌ها را رقم زده است. از پیش از جنگ تاکنون، قیمت برق و گاز صنایع حدود دو برابر شده و قیمت سوخت مورد استفاده صنایع نیز در مدت کوتاهی ۱۵۰درصد افزایش داشته است. نرخ ارز نیز به عنوان یکی از معیارهای مهم هزینه تولید افزایش یافته؛ چراکه بخشی از صنایع برای تأمین مواد اولیه و ماشین‌آلات به واردات وابسته هستند.

ابراهیمی با اشاره به افزایش مالیات استان اظهار کرد: مالیات تعیین شده برای خراسان رضوی از ۴۷هزار میلیارد تومان در سال گذشته به ۸۷هزار میلیارد تومان در سال جاری افزایش یافته است؛ یعنی میزان مالیات نیز تقریباً دو برابر شده است. در ابتدای سال نیز هزینه نیروی انسانی شاغل در صنعت حدود ۶۰درصد افزایش پیدا کرد، در حالی که تورم موجود لزوماً متناسب با این افزایش، قدرت خرید و وضعیت معیشتی کارگران را بهبود نداده است. وقتی هزینه‌هایی مانند برق، گاز، سوخت، ارز، دستمزد، حمل‌ونقل و سایر هزینه‌های تولید را کنار هم قرار می‌دهیم، مشخص می‌شود بخش قابل توجهی از افزایش قیمت تمام‌شده کالا ناشی از افزایش هزینه‌های تولید است.

رئیس خانه صنعت، معدن و تجارت خراسان رضوی تصریح کرد: در بسیاری از واحدهای تولیدی، سودی که تولیدکننده دریافت می‌کند، نسبت به چند سال پیش تغییر چشمگیری نداشته؛ به عنوان مثال ممکن است تولیدکننده‌ای که پنج سال پیش برای تولید یک کیلوگرم محصول ۱۰۰ تومان سود دریافت می‌کرد، امروز نیز تقریباً همان میزان سود را دریافت کند، در حالی که هزینه‌های تولید چندین برابر شده است.

ابراهیمی منشأ بخش مهمی از افزایش هزینه‌های تولید را تصمیم‌ها و سیاست‌های دولتی دانست و گفت: بسیاری از هزینه‌هایی که به آن‌ها اشاره شد، به طور مستقیم تحت تأثیر تصمیم‌های دولت قرار دارد. برای نمونه، امروز هزینه تأمین یک مگاوات برق برای یک سرمایه‌گذاری صنعتی دست‌کم به ۶۰ میلیارد تومان رسیده در حالی که کمتر از یک سال پیش این هزینه حدود ۴ تا ۵ میلیارد تومان بود. چنین هزینه‌هایی در اختیار بخش خصوصی نیست و ناشی از سیاست‌ها و تصمیم‌های حاکمیتی است.

محدودیتی در برگزاری دوره‌های تخصصی امداد و نجات برای بانوان وجود ندارد

مدیرعامل جمعیت هلال‌احمر خراسان رضوی همزمان با گرامیداشت روز خبرنگار و با حضور در تحریریه قدس، در پاسخ به این پرسش که چرا برخی دوره‌های تخصصی امداد و نجات برای بانوان در مشهد برگزار نمی‌شود، اظهار کرد: در برگزاری دوره‌های تخصصی امداد و نجات محدودیت جدی وجود ندارد. فقط در صورتی که تعداد متقاضیان یک دوره در شهرستانی به حد نصاب نرسد، امدادگران و نجاتگران می‌توانند از ظرفیت دوره‌های برگزار شده در سایر شهرستان‌ها استفاده کنند. در صورت تأمین حد نصاب، مجوز برگزاری دوره از سوی معاونت آموزش جمعیت هلال‌احمر اخذ خواهد شد.

سید علی منیری با اشاره به برگزاری دوره‌های تخصصی در مشهد افزود: سال گذشته با تلاش معاونت آموزش و پژوهش جمعیت هلال‌احمر خراسان رضوی، این استان رتبه نخست کشور را در برگزاری دوره‌های آموزش تخصصی کسب کرد و دوره‌های بسیاری در نقاط مختلف استان از جمله گلبهار برگزار شد. جنسیت عامل محدودکننده حضور افراد در دوره‌های تخصصی نیست و بانوان نیز می‌توانند در این دوره‌ها شرکت کنند.

وی با اشاره به تأمین اقلامی مانند بسته‌های غذایی، چادر و پتو ادامه داد: در گذشته در برخی مقاطع برای تأمین و ذخیره این اقلام با چالش‌هایی مواجه بودیم؛ اما اکنون موجودی در سطح قابل قبولی است و کمبودنگران‌کننده‌ای وجود ندارد. بر اساس مشاهده‌های میدانی که ما در استان داریم، بخش بزرگی از آنچه برای مأموریت‌های واکنش سریع و پشتیبانی عملیات‌های امداد و نجات بر عهده هلال احمر است، تأمین شده، البته هر لحظه به به‌روزرسانی نیاز دارد. در حال حاضر هیچ جای نگرانی وجود ندارد.

مدیرعامل جمعیت هلال‌احمر خراسان رضوی با تشریح برنامه‌های این جمعیت برای دهه پایانی صفر گفت: پوشش امدادی جاده‌ها و محورهای مواصلاتی استان با همکاری اورژانس، پلیس راه، راهداری، فرمانداری‌ها، بخشداری‌ها و دهیاری‌ها بر عهده جمعیت هلال‌احمر است.

منیری با بیان اینکه هر ۱۵ کیلومتر یک آمبولانس مستقر شده، افزود: در این طرح ۵۶ دستگاه آمبولانس، ۲۷ خودرو نجات و بیش از ۳۰ خودرو پشتیبان و موتورلانس در این طرح به‌کار گرفته و تلاش شده در محورهای اصلی و پرتردد، به‌طور میانگین در هر ۱۰ تا ۱۵ کیلومتر، یک تیم یا پست امداد و نجات مستقر باشد تا در صورت وقوع حادثه، امدادرسانی در کوتاه‌ترین زمان انجام شود.

وی با اشاره به نقش اقدام‌های پیشگیرانه در کاهش حوادث جاده‌ای اظهار کرد: بیش از ۹۲ موکب با همکاری خیران، گروه‌های جهادی، دهیاری‌ها و بخشداری‌ها در محورهای مواصلاتی استان برای استقبال از زائران برپا شده و نیروهای هلال‌احمر نیز در کنار این موکب‌ها حضور دارند.

مدیرعامل جمعیت هلال‌احمر خراسان رضوی با اشاره به اینکه برپایی موکب‌ها صرفاً یک کار فرهنگی و مذهبی نیست؛ بلکه فعالیتی تخصصی در راستای پیشگیری از تصادفات است، بیان کرد: این موکب‌ها علاوه بر ارائه خدمات به زائران، در کاهش تصادفات نیز نقش دارند؛ چراکه بر اساس آمار پلیس راهور، خستگی و خواب‌آلودگی از عوامل مهم در بیش از دوسوم تصادفات ناشی از خطای انسانی است و ایجاد امکان استراحت برای رانندگان می‌تواند به کاهش حوادث کمک کند. برای پوشش امدادی زائران پیاده در محورهای منتهی به مشهد، هشت پایگاه بزرگ با مشارکت خیران و نیروهای امدادی مستقر شده که خدماتی مشابه خدمات اربعین ارائه می‌شود. در حریم حرم مطهر رضوی نیز ۲۰۰ نیروی امدادی برای رسیدگی سریع به حوادث ناشی از ازدحام جمعیت، گرمازدگی و سایر موارد احتمالی مستقر خواهند شد.

منیری ادامه داد: ۲هزار جوان داوطلب هلال‌احمر نیز با در اختیار داشتن هزار دستگاه ویلچر، به زائران سالمند و کم‌توان در مسیرهای منتهی به حرم مطهر که امکان تردد خودرو در آن‌ها وجود ندارد، به صورت ۲۴ ساعته از سه‌شنبه شب خدمت‌رسانی می‌کنند. در مجموع دست‌کم ۱۳هزار نفر روز نیروی عملیاتی در طرح‌های امدادی دهه پایانی صفر به‌کارگیری می‌شوند که این تعداد ممکن است با توجه به شرایط به ۱۴هزار نفر روز افزایش یابد.

همچنین هیئت مدیره مؤسسه فرهنگی قدس ضمن بازدید از تحریریه این روزنامه به خبرنگاران آن خدا قوت گفته و از آن‌ها قدردانی کردند.

گزارش میدانی طوس از جاده‌ای که هر ساله پناه قدم‌های زائران رضوی در مسیر مشهد-نیشابور است

پیاده تا مشهد؛ قصه دلدادگان امام مهربانی‌ها

علی‌اکبر شیشه‌چی

فریده خسروی | ماه صفر به آخرین روزهای خود نزدیک می‌شود و صدای پای زائران امام مهربانی‌ها از جاده‌های منتهی به مشهدالرضا(ع) به گوش می‌رسد؛ زائرانی که از دور و نزدیک دل‌هایشان را به مشبک‌های پنجره فولاد حرم مطهر عالم آل محمد(ع) گره زده‌اند و پا در این مسیر عاشقی گذاشته‌اند تا در روز شهادت حضرت شمس‌الشموس(ع) خودشان را به مشهد برسانند و با امام خود تجدید عهد کنند.

برای همنفس شدن با گام‌های زائران رضوی، به جاده قدیم مشهد-نیشابور می‌روم تا قصه‌های حضور زائران را از زبان خودشان بشنوم. در این جاده کاروان‌های خانوادگی و کوچک و بزرگی را می‌بینم که اغلب جوان و نوجوان هستند. جنگ تحمیلی و شهادت امام خامنه‌ای(ره) این مسیر را متفاوت‌تر از سال‌های گذشته کرده است. برخی از این کاروان‌ها با پرچم‌های سرخ خونخواهی رهبر شهید انقلاب، پا به این مسیر عاشقی گذاشته‌اند. بعضی نیز پرچم ایران را در دست دارند. موکب‌ها هم با نصب عکس شهدای جنگ ۱۲ روزه و جنگ رمضان و نصب پرچم‌های سرخ خونخواهی و پرچم ایران، حال و هوای متفاوتی را در این جاده رقم زده‌اند.

خدمت در این مسیر رنگ و بوی متفاوتی دارد؛ برخی کفش زائران را واکس می‌زنند و تمیز می‌کنند، دختران و پسران نوجوان و کودک نیز در حال خادمی در جاده و موکب‌ها هستند و میان زائران رضوی آب و شربت توزیع می‌کنند، بعضی از نوجوانان نیز در کنار بزرگ‌ترها در موکب‌ها در پخت غذا برای زائران کمک می‌کنند و کودکانی هم با بطری آبی در دست، روی زائرانی که در زیر آفتاب سوزان جاده در حال پیاده‌روی هستند، آب می‌ریزند.

این مسیر خدمت به زائر امام رضا(ع) کوچک و بزرگ نمی‌شناسد و همه با دل و جان به زائران امام مهربانی‌ها خدمت می‌کنند.

در کنار خادمان نوجوان، زائران نوجوان نیز شور و نشاط عجیبی به این مسیر نورانی بخشیده‌اند. برای شنیدن قصه برخی از آن‌ها به سراغ چهار پسر نوجوان می‌روم. سیدمحمد میلاد پانزده ساله از شهر خرو شهرستان زبرخان با سه دوستش راهی مشهد شده و مسیر ۱۱۰ کیلومتری را از شهرشان برای رسیدن به حرم مطهر رضوی می‌پیماید. او سومین سالی است که پیاده به مشهد می‌آید و دوستان همراهش برای نخستین بار پا در این مسیر گذاشته‌اند.

از سیدمحمد درباره حس و حالش در این مسیر می‌پرسم. او می‌گوید: من هر سال به خاطر امام رضا(ع) از این مسیر پیاده به مشهد می‌آیم؛ چرا که لذت خاصی در این پیاده‌روی وجود دارد. درباره لذت این پیاده‌روی برای دوستانم تعریف کردم و به آن‌ها گفتم بیایید تا ان‌شاءالله هرچه از امام رضا(ع) بخواهید، آقا به شما بدهد و آن‌ها با من همراه شدند.

سعید گرگانی نوجوان پانزده ساله دیگری که با دایی و پسردایی‌اش پا به این مسیر عاشقی گذاشته، با لهجه شیرین خراسانی درباره اینکه چه شد برای نخستین بار به این پیاده‌روی آمده، اظهار می‌کند: خیلی دوست داشتم برای امام رضا(ع) به این پیاده‌روی بیایم و از ایشان می‌خواهم پدرم را شفا دهد. خلوص و دل پاک نوجوانان در این مسیر، رنگ و بوی دیگری دارد؛ چرا که قلب‌های پاکشان پیش از گام‌هایشان به حرم مطهر رسیده و حالا پس از روزها پیاده‌روی زیر پرتو سوزان خورشید، با چهره‌ای آفتاب‌سوخته از عشق بی‌دلیل و بی‌بهانه‌شان به امام مهربانی‌ها می‌گویند.

پس از نوجوانان، حضور بانوان از گوشه‌گوشه ایران به چشم می‌خورد. مریم عوض ایسینی با چادر بندری از دور هم نشان می‌دهد از بندرعباس آمده است. او که همراه دوستانش از ملک‌آباد پیاده‌روی را آغاز کرده، نخستین بار است که پا در این مسیر می‌گذارد. مریم با بیان اینکه سومین سالی است که دوستانم در این پیاده‌روی شرکت می‌کنند، می‌گوید: می‌خواستم به پیاده‌روی اربعین بروم. دوستانم گفتند بیا تا حرم مطهر امام رضا(ع) پیاده برویم، تفاوتی ندارد. به همین خاطر با آن‌ها راهی این مسیر شدم. پیش از اینکه به این سفر بیایم، ناراحت بودم و از وقتی پیاده‌روی را شروع کردم، به برکت امام رضا(ع) آرام‌تر شدم.

طاهره قلی‌پور هم از فریدونکنار با کاروان بیش از ۳۰ نفره از باغچه نیشابور پیاده‌روی را آغاز کرده است. او می‌گوید: هشت سال است این مسیر را طی می‌کنیم. قبلاً از سمت قوچان پیاده‌روی را آغاز می‌کردیم و اکنون سه سال است از سمت نیشابور می‌آییم.

او با بیان اینکه سلامتی و فرج امام زمان(عج) و پیروزی اسلام و مسلمانان کل جهان؛ به ویژه ایران را از امام رضا(ع) می‌خواهیم، خاطرنشان می‌کند: امسال با پرچم ایران در این مسیر قدم گذاشتیم تا وحدت همه ایرانی‌ها را زیر سایه این پرچم نشان دهیم.

در این پیاده‌روی معنوی برخی همراه با خانواده شرکت کرده‌اند، مانند مهدی حسنی؛ پدر یک خانواده پنج نفره کرمانی با دو پسر و یک دختر و همسرش از ۳۵ کیلومتری مشهد (روستای ملک‌آباد) پیاده‌روی را آغاز کرده است. خودش برای نخستین بار پا در این مسیر عاشقی گذاشته؛ اما خانواده‌اش سومین بار است.

آقای حسنی درباره اینکه چه چیزی سبب شد با خانواده به این سفر معنوی بیاید، می‌گوید: خانواده به من گفتند پیاده‌روی در این مسیر هم مانند پیاده‌روی اربعین در عراق است و این موضوع موجب شد امسال با آن‌ها پیاده به مشهد بیایم.

او تفاوت پیاده‌روی در این مسیر را عشق به رهبر شهید ایران می‌داند و بیان می‌کند: امسال به نیت آقای شهید راهی شده‌ایم.

زائران دیگری نیز به نیت آقای شهید ایران و زیارت مزار قائد امت، پا در این مسیر گذاشته‌اند و این را می‌توان در کلام و عکس‌هایی که از آقای شهید ایران در دست دارند، متوجه شد.

برخی نیز بدون آنکه عکسی از رهبر شهید ایران در دست داشته باشند، در دلشان داغدار امام خود و خواهان انتقام خون پاک ایشان هستند.

یگانه فرنیایی، بانوی جوانی از زاهدان، همراه همسر و اقوام همسرش پا در این مسیر گذاشته است. او که از باغچه پیاده‌روی را آغاز کرده، نخستین بار است پیاده‌روی طریق الرضا(ع) را تجربه می‌کند. همسفرانش اما دومین سال است که در این پیاده‌روی حضور پیدا می‌کنند.

فاطمه خانم یکی از همسفران او است و درباره زیبایی‌های این مسیر می‌گوید: هرچقدر پیاده‌روی سخت و سنگینی وسایل اذیت‌کننده باشد؛ اما حرکت در این مسیر به انسان آرامش می‌دهد. آن‌قدر حس و حال خوبی در این مسیر داریم که متوجه نمی‌شویم چگونه به مشهد می‌رسیم.

او درباره تفاوت پیاده‌روی امسال نسبت به سال گذشته بیان می‌کند: هر قدمی که برمی‌دارم، برای گرفتن انتقام خون آقای شهید ایران است و با این حس انتقام پیاده‌روی می‌کنم.

در ادامه، به سراغ امیرعلی شمسایی مطلق، نوجوان دوازده ساله کرمانی می‌روم. او که با مادر و دو نفر از اقوامش دل به جاده زده، درباره تجربه پیاده‌روی خود می‌گوید: دو روز است در راه هستیم. این نخستین بار است برای پیاده‌روی به مناسبت شهادت امام رضا(ع) به مشهد می‌آیم. قبل از این هم برای زیارت امام رضا(ع) آمده بودم؛ اما این بهترین تجربه من است.

نازنین زهرا محمدحسنی، نوجوان شانزده ساله‌ای که با مادرش در این مسیر، امیرعلی و مادرش را همراهی می‌کند، درباره تفاوت پیاده‌روی اربعین و این پیاده‌روی اظهار می‌کند: این پیاده‌روی خوب است؛ اما پیاده‌روی اربعین چیز دیگری است.

مادر نازنین زهرا درباره حضورشان برای نخستین بار در این پیاده‌روی می‌گوید: حضرت آقا امسال ما را طلبیدند تا برای زیارتشان به مشهد بیاییم. زیارت ایشان هم لیاقت می‌خواهد و ما افتخار می‌کنیم که چنین آقا و مولایی داشتیم. مطمئن باشید به یُمن قدوم آقای شهید ایران در مشهد، از امسال به بعد پیاده‌روی شهادت امام رضا(ع) پررنگ‌تر از گذشته خواهد شد.

در این مسیر دلدادگی به حضرت شمس‌الشموس(ع) زائران سختی‌هایی را به جان می‌خرند که در زندگی روزمره برایشان خیلی سخت‌تر به نظر می‌رسید.

در این راستا امیرحسین عباس‌نژاد که فرزند چهار ماهه‌اش را از باغچه تا ۵ کیلومتری مشهد در آغوش گرفته، نظرم را به خود جلب می‌کند. او که با همسر، خواهر و دیگر خانم‌های فامیل از بندرعباس آمده، نخستین سال است در پیاده‌روی شهادت امام رئوف(ع) شرکت می‌کند.

آقای عباس‌نژاد با اشاره به اینکه همسر و خواهرانش مشوق حضور او در این مسیر بودند، بیان می‌کند: آن‌ها به من گفتند این پیاده‌روی هم مانند پیاده‌روی اربعین است. من هم برای اینکه تا به حال به کربلا نرفته بودم، آمدم تا در این پیاده‌روی شرکت کنم و ببینم حرکت در این مسیر چه حس و حالی دارد.

در مسیر، پیرمرد تبریزی را می‌بینم که ویلچر همسرش را هل می‌دهد. وقتی از سختی مسیر با این وضعیت می‌گویم، لبخند می‌زند و می‌گوید: پیاده‌روی در این مسیر سخت نیست. گویی هر سختی در مسیر رسیدن به ضامن آهو حضرت انیس‌النفوس(ع) ناگهان هیچ می‌شود و احلی من العسل است.

در کنار همه این زیبایی‌های مسیر، شاید دلشکستگانی که به امام خود پناهنده شده‌اند، بیش از همه نه با پای تن که با پای دل به این مسیر عاشقی قدم گذاشته‌اند.

مریم دهقان، دختر جوانی است از همان دلشکستگان که با کاروانی از مه‌ولات آمده و پیاده‌روی را از رباط سنگ آغاز کرده است. او که نخستین پیاده‌روی در مسیر دلدادگی به امام رئوف(ع) را تجربه می‌کند، درباره علت حضورش اظهار می‌کند: امسال خیلی دلشکسته بودم و تنها امیدم امام رضا(ع) بود. حاجتی داشتم و نذر کردم که به این پیاده‌روی بیایم. ۶ ماه است نتوانسته بودم به مشهد بیایم. الحمدلله قسمت شد تا برای سالروز شهادت امام رضا(ع) خودم را به مشهد برسانم.

و حالا هرچه به مشهد نزدیک‌تر می‌شویم، گویی خستگی از قدم‌های زائران فاصله می‌گیرد و جای خود را به شوقی می‌دهد که وصفش آسان نیست؛ شوق رسیدن به پنجره فولاد، به صحن‌های حرم مطهر و به آغوش امن امامی که هزاران دل، حاجت و دلتنگی را با خود تا مشهد آورده‌اند.

پیام مردم

@QudsKhorasan

■ سلام، وقت به خیر، ساکن شهرستان فریمان هستم. بعد از دو سال وام فرزندآوری اسمم درآمده برای بانک ملی شعبه میدان امام رضا(ع). حالا که رفتم مدارکم بردم برای ضامن، اذیت میکنن. میگن بازنشسته باید سنش زیر ۶۰ سال باشه. میگن قسط معوق داره چون ضامن کسی شده قسطش رو نداده، نمیتونه ضامن بشه. میگم نامه کسر از حقوق میدن بهش. شما به اقساط معوق چی کار دارین؟ گفتم دو تا بازنشسته دارم که بالای ۶۰ سال هستن، میارم باز هم قبول نکردن. گفتم خود وام گیرنده سند مغازه و ماشین بیاره پشتوانه بذاره، بازم قبول نکردن میگن کاسب بیار. میبرم میگن چک برگشتی داره. خب بگین از کجا ببرم؟ کسی نیست دیگه از کجا پیدا کنم؟ میگن خوب نگیرین وام. پس چرا دولت میگه وام فرزندآوری میدیم؟ برای رهن خونه موندم که میخوام بگیرم. صدای من به کجا باید برسه که حرفم رو بشنون و کارم رو راه بندازن؟ خدایی انصافه بالاتر از اینکه خودمم سند میدم؟ پیگیری کنین خیلی فرصت ندارم. باز بهانه میارن که نوبتت سوخته.

■ به اون‌هایی که مسئول شناسنامه‌های بچه‌های مادر ایرانی هستند بگید زودتر این شناسنامه رو بدهند. این چه وضعشه؟ تکلیف این بچه‌های ما چیه؟ دخترامون که مجرد هستن و پسرا هم بدون کار درست و حسابی. پسرم با موتوری که قسطی براش خریدم کار میکرد و چند روز پیش عذرش را خواستند. چون چند وقتی بود با اسم شوهرخواهرم کار میکرد و بازرس بهش گفت دیگه نمیتونی کار کنی به اسم یکی دیگه. فکری برای بچه‌های ما بکنید. این طوری جوانیشون تباه میشه. چند ساله اقدام کردیم. پس کی میخواهند شناسنامه بدهند؟

■ واقعاً این چه اوضاعیه که کسی کاری برای معیشت مردم نمیکنه؟ آخه کمر ما قشر ضعیف زیر بار این گرونی‌ها شکست. کی میخواد نظارت کنن؟ مسئولین کجایید؟ روی یک پوشک بچه قیمت خورده ۳۵۰ هزار تومن ولی مغازه‌دار ۸۵۰ هزار تومن میفروشه. کجا بریم بگیم تا حرف ما رو گوش کنن؟ دیگه کم آوردیم.

■ با توجه به اینکه در شرایط جنگی قرار داریم و با دشمن وحشی مثل آمریکا روبه رو هستیم که به بچه‌ها هم رحم نمیکنه، چه اصراری به حضوری بودن مدارس هست؟ اگر حادثه‌ای مثل میناب دوباره پیش بیاد، چه کسی جوابگو هست؟ به هر حال هر چیزی رو باید پیش‌بینی کنن. لطفاً پیگیری کنید که در صورت ادامه شرایط جنگی مدارس غیر حضوری باشه. با غیرحضوری بودن مدارس هیچ مشکلی پیش نمیاد؛ ولی اتفاقی مثل میناب بعید نیست هر لحظه پیش بیاد.

■ سلام، مگه دولت نگفته یارانه همه دهک‌های زیر پوشش واریز شد؟ پس چرا یارانه ما که دهک هفتم هستیم، واریز نشد این ماه؟ واقعاً فکری واسه دهک‌بندی بشه چیزی نداریم که دهکمون بشه هفت و اونم واریز نشه.

■ سلام و عرض ادب، میخواستم بگم حرف من رو به مسئولین برسونید. چند شب پیش در محله ما دعوای خانوادگی اتفاق افتاد و امشب دختر من از ترس، لکنت زبون گرفت. دعوای خانوادگی از ساعت ۸ شب با فحاشی و زد و خورد شروع شد. ما همه همسایه‌ها بیشتر از ۳۰ بار تماس گرفتیم و مأمورین ساعت ۱۱ اومدن. با اون همه خسارتی که به بار آوردن واقعاً متأسفم. سپاس از شما که پیام ما رو به گوش مسئولان میرسونید.

■ سلام، محل زندگی دخترم گلشهر روستای حلوایی هست. به این دلیل که کار شوهرش خوب نبود، مجبور شدن به روستای حلوایی بیان و خانه‌ای اجاره کنن که متأسفانه هر دو روز یک بار زباله‌ها را می‌آیند و جمع میکنند. کوچه‌ها پر از زباله هست و هنوز یک ماه نیست که بچه‌ها صورتشان زخم شده. مگه مردم اونجا جزو مردم این کشور نیستن؟ یک مسیر طولانی رو باید پیاده بری تا برسی به اتوبوس، توی گرما و سرما یک ساعت باید پیاده بری. مگر این مردم چه گناهی کردن که نباید از کمترین امکانات برخوردار باشند؟ لطف کنن مسئولین یک سر تا این روستا بروند ببینن میتونن زندگی کنند؟

■ سلام، من کارگر کارخانه آجر در مشهد هستم. ۲۳ سال سابقه بیمه دارم. چهار تا بچه دارم و پایین شهر زنگی میکنم. دختر بزرگم دانشجو هستش بچه کوچیکم ۹ ماه داره. توی سر بچه کوچیکم کیست هست. باید عمل بشه. واقعاً نمیدونم چکار کنم با این هزینه‌ها. دنبال وام میرم و وام نمیدن میگن پول توی حساب باید باشه. اگه پول داشتم دنبال وام نبودم.

■ سلام، وقتتون به خیر، لطفاً این پیام من رو بذارید توی کانالتون تا شاید مسئولی ببینه و فکری برای ما هم بکنه. چرا طرح یسنا فقط به نوزادان ۱۴۰۵ تعلق گرفته؟ توی این گرونی باید همه بچه‌های زیر دوسال رو شامل میشد. مگه من مادر نیستم؟ مگه بچه من پوشک و شیرخشک مصرف نمیکنه؟ این چه طور حمایت از جوانی جمعیته؟ طرح یسنا (همون ۵۰۰تومن) حتی توی دوران بارداری به من تعلق نگرفت. باز بچه که به دنیا اومد چند بار شارژ شد. الانم که اونو قطع کردن. به جای اینکه ما رو حمایت کنن، دهکمونم بعد از تولد بچه‌مون تغییر دادن از سه به چهار رسیدیم. میترسیم اعتراض بزنیم همین شندرغازم قطع کنن.

■ سلام خدمت مسئولین محترم، چرا توی حق مردم نامردی میکنید؟ از زمانی که دهک‌ها رو تغییر دادید، یک سال میگذره. گفتن اعتراض کنید، کردیم. چرا فرقی نکرد؟ من زیر پوشش بهزیستی‌ام دهک سه بودم که ما رو کردن دهک هشت. با دو تا بچه مدرسه‌ای چرا باید دهک هشت باشم؟ هر ماه باید ترس داشته باشم از اینکه یارانه رو هم قطع کنن. چرا آخه؟ خواهشمندم دهک‌بندی رو درست کنید.

■ سلام، خسته نباشید، الان که دهک‌های یک تا سه قراره دو برابر بشه، یارانه‌شون نوش جونشون. ماها که مثلاً دهک چهار شدیم نه خونه داریم نه ماشین. زن و مرد کنار هم کار میکنیم حقوقمون به ۳۰ تومن نمیرسه. شدیم دهک چهار. صاحبخونه ما که خونه داره دو طبقه و همسر و فرزندش کار میکنن، کرایه میگیرند، چرا دهک سه هستند؟ فقط چون خونه‌شون قولنامه‌ای هست؟ این چه عدالتیه؟ مگه گناه ماها چیه؟ چقدر بدو بدو کنیم؟

■ چند ساله در محله علی‌آباد زندگی میکنیم و امتیاز برق نداریم. الان گفتند ۵۰ میلیون باید واریز کنیم برای برق. مردم این منطقه ضعیف هستند و پول ندارند. لطفاً به گوش مسئولین برسونید. ممنون.

پاسخ روابط عمومی شهرداری منطقه ۱۰ مشهد به گلایه مخاطب طوس در خصوص خرابی و چاله‌های موجود در خیابان‌های امامیه۷

با سلام و احترام، ضمن تشکر از دغدغه مخاطب روزنامه طوس، طبق درخواست شهروند محترم، همه چاله‌های خطری در آدرس مذکور اصلاح شد.

خراسان شمالی

ترسیم نقشه راه مدیریت انرژی استان

استاندار خراسان شمالی در نشست کارگروه مدیریت مصرف بهینه انرژی که با محوریت تمهیدات زمستانی در محل ساختمان وزارت کشور برگزار شد، با تشریح اقدام‌های صورت گرفته در استان گفت: نقشه راه مدیریت انرژی در استان ترسیم و اقدام‌های پیشگیرانه و تصمیم‌سازی‌های لازم از پیش انجام شده است. بر همین اساس، سناریوهای مختلف متناسب با وضعیت احتمالی تأمین انرژی در زمستان مورد بررسی قرار گرفته تا در صورت تغییر شرایط، امکان اتخاذ تصمیم سریع و کم‌هزینه برای استان وجود داشته باشد.

بهمن نوری با تأکید بر ضرورت تعیین دقیق سطح مسئولیت و حدود اختیارات استانداران در شرایط بحران انرژی افزود: زمانی که محدودیت تأمین گاز می‌تواند به طور مستقیم بر تولید برق اثر بگذارد، مدیریت بحران انرژی صرفاً یک موضوع فنی در سطح شبکه نیست؛ بلکه پیامدهای آن، بخش‌های مختلف اقتصادی، خدماتی، تولیدی و اجتماعی استان را درگیر می‌کند. شرایط هر استان از نظر ساختار مصرف، ظرفیت شبکه، صنایع، مراکز حیاتی و زیرساخت‌های انرژی متفاوت است و به همین دلیل، تصمیم‌گیری در زمان بحران باید امکان انطباق با شرایط واقعی را داشته باشد. استانداران باید از اختیار و ابزار لازم برای اولویت‌بندی مصارف، مدیریت بار و اتخاذ تصمیم‌های متناسب با شرایط محلی برخوردار باشند.

خراسان جنوبی

۴۸ درصد پست‌های سازمانی دامپزشکی استان خالی است

مدیرکل دامپزشکی خراسان جنوبی گفت: ۴۸ درصد پست‌های سازمانی دامپزشکی این استان خالی است به طوری که از مجموع ۳۵۰ پست سازمانی، فقط ۱۷۰ نیروی انسانی در این مجموعه مشغول به فعالیت هستند.

به گزارش ایرنا، سید محمدمهدی احمدی افزود: این کمبود نیرو در حالی است که دامپزشکی وظایف گسترده‌ای؛ از جمله مبارزه با بیماری‌های مشترک انسان و دام، بیماری‌های واگیر دامی، نظارت بهداشتی از مزرعه تا سفره، قرنطینه، نظارت بر واردات و صادرات، درمان، واکسیناسیون، آموزش و نظارت شرعی را بر عهده دارد.

وی ادامه داد: از مجموع ۱۷۰ نیروی موجود، تعداد نیروهای فنی و عملیاتی دامپزشکی خراسان جنوبی به نزدیک ۹۰ نفر می‌رسد و این نیروها باید حجم گسترده‌ای از عملیات را در پهنه استان و مناطق روستایی و عشایری انجام دهند.

مدیرکل دامپزشکی خراسان جنوبی با اشاره به دشواری فعالیت نیروهای دامپزشکی گفت: بسیاری از همکاران ما علاوه بر انجام وظایف تخصصی، خودشان رانندگی می‌کنند و برای انجام عملیات به مناطق دوردست می‌روند؛ به عنوان مثال یک نیروی دامپزشکی ممکن است برای انجام مأموریت حدود ۱۵۰ کیلومتر رانندگی کند و پس از رسیدن به مقصد، عملیات واکسیناسیون یا معاینه دام را نیز انجام دهد و دوباره همین مسیر را بازگردد.

درمان

بیمارستان فهرج مرهم می‌خواهد

بیمارستان فهرج در استان کرمان قادر به ارائه برخی خدمات مورد نیاز بیماران نیست و بیماران ناچارند به نرماشیر یا بم مراجعه کنند. فهرج در شرق استان کرمان قرار دارد و بخشی از نیازهای درمانی جمعیت منطقه از طریق بیمارستان این شهرستان تأمین می‌شود؛ با این حال، به گفته شهروندان، در برخی ساعات و برای برخی خدمات تخصصی، بیمارستان فهرج قادر به ارائه خدمات مورد نیاز بیماران نیست و بیماران ناچارند برای دریافت خدمات درمانی به نرماشیر یا بم مراجعه کنند.

کمبود نیروی متخصص، محدودیت دسترسی به برخی خدمات تشخیصی، مشکلات تجهیزات پزشکی و نبود برخی خدمات درمانی به‌صورت شبانه‌روزی از جمله مطالباتی است که مردم فهرج درباره وضعیت خدمات سلامت در این شهرستان مطرح کرده‌اند.

یکی از مهم‌ترین مسائل مطرح شده از سوی مردم و گزارش تسنیم، نبود داروخانه شبانه‌روزی در فهرج و دسترسی محدود به برخی داروها در ساعات شب است. به گفته شهروندان، بیمارانی که در ساعات شب به بیمارستان مراجعه می‌کنند، ممکن است پس از دریافت نسخه با دارویی مواجه شوند که در داروخانه بیمارستان یا داروخانه‌های سطح شهر موجود نیست و در چنین شرایطی، برای تهیه دارو ناچار به مراجعه به شهرهای همجوار از جمله نرماشیر و بم هستند.

■فهرست بلندبالای کمبودهای بیمارستان

موضوع دیگر، نبود خدمات سونوگرافی به‌صورت مستمر در بیمارستان فهرج است در نتیجه بیمارانی که نیازمند انجام سونوگرافی هستند، در قالب برنامه‌ریزی انجام شده، با خودرو از فهرج به بیمارستان نرماشیر منتقل می‌شوند.

کمبود متخصص زنان و زایمان نیز از دیگر موضوعات مورد مطالبه مردم است. به گفته شهروندان، دسترسی به متخصص زنان و زایمان در بیمارستان فهرج پایدار و مستمر نیست.

بیماران همچنین از خرابی دستگاه رادیولوژی بیمارستان فهرج خبر داده‌اند و معتقدند تداوم این مشکل، دسترسی بیماران به خدمات تشخیصی را محدود کرده است.

بخش دیگری از گلایه‌های مردم به کمبود پزشکان متخصص مربوط می‌شود. بر اساس مطالب مطرح‌شده، حضور پزشکان متخصص در بیمارستان فهرج در برخی رشته‌ها مقطعی است و برنامه حضور آنان به‌گونه‌ای نیست که بیماران بتوانند از خدمات تخصصی به‌شکل مستمر استفاده کنند.

فاصله حدود ۴۵ کیلومتری فهرج تا بم نیز در این میان به یکی از چالش‌های جدی تبدیل شده است؛ به‌ویژه برای بیماران اورژانسی، سالمندان، زنان باردار و بیمارانی که نیاز به مراجعه مکرر به مراکز درمانی دارند.

■استفاده از متخصصان چرخشی

رئیس دانشگاه علوم پزشکی بم در واکنش به این مطالبات، با تأکید بر اینکه دسترسی به پزشکان متخصص در فهرج محدود است، اظهار کرد: دانشگاه علوم پزشکی بم برای افزایش ماندگاری متخصصان در این شهرستان تلاش‌هایی انجام داده، اما عوامل مختلفی از جمله پایان طرح، شرایط خانوادگی پزشکان و کمبود نیروی متخصص در برخی رشته‌ها، روند تثبیت پزشکان را با مشکل مواجه کرده است.

دکتر علی رادفر درباره کمبود متخصص رادیولوژی گفت: متخصص رادیولوژی که پیش‌تر در بیمارستان فهرج حضور داشت، به دلیل شرایط خانوادگی و انتقال محل زندگی، جابه‌جا شده و حدود دو تا سه ماه است که این بیمارستان با کمبود جدی در این زمینه مواجه است.

رادفر افزود: برای جبران این خلأ، با رؤسای بیمارستان‌های ریگان و نرماشیر هماهنگی انجام شده تا متخصصان رادیولوژی این مراکز به‌صورت چرخشی در بیمارستان فهرج حضور پیدا کنند.

وی با اشاره به وضعیت متخصص قلب بیان کرد: متخصص قلبی که پیش‌تر در فهرج فعالیت می‌کرد، از این شهرستان خارج شده و دانشگاه تلاش دارد با استفاده از ظرفیت سایر مراکز، این کمبود را جبران کند.

رادفر ادامه داد: برای فعال شدن اتاق عمل، علاوه بر جراح، حضور متخصص بیهوشی نیز ضروری است و تلاش شده از متخصصان بیهوشی مراکز دیگر به‌شکل چرخشی استفاده شده تا دست‌کم یک یا دو روز در هفته امکان ارائه خدمات فراهم شود.

رئیس دانشگاه علوم پزشکی بم درباره وضعیت سونوگرافی نیز توضیح داد: مشکل اصلی بیمارستان فهرج، نبود دستگاه نیست، بلکه کمبود نیروی متخصص برای استفاده از این تجهیزات است.

عضو هیئت‌مدیره انجمن راهنمایان گردشگری استان همدان در گفت‌وگو با قدس:

همدان در انتظار بازگشت گردشگران

> اکنون مردم سفر را از اولویت‌های خود کنار گذاشته‌اند و شرایط فعلی و مسائل اقتصادی نیز موجب شده گردشگری داخلی همچنان به رونق مطلوب خود بازنگردد

فاطمه طالبیان | گردشگری پیش از آنکه مقصدی روی نقشه باشد، به آرامش نیاز دارد؛ به خیالی آسوده برای بستن چمدان، رزرو یک اتاق، سوار شدن بر خودرو و دل سپردن به جاده. اما وقتی سایه ناامنی بر زندگی مردم سنگینی می‌کند و فشار اقتصادی هر روز بیشتر می‌شود، سفر نخستین چیزی است که از سبد انتخاب خانواده‌ها کنار می‌رود؛ نه از آن‌رو که میل به دیدن و رفتن از بین رفته، بلکه چون دغدغه‌های ضروری‌تر، فرصت نفس کشیدن را از مردم گرفته‌اند.

همدان با پیشینه تاریخی و فرهنگی کم‌نظیر، طبیعت متنوع، آب و هوای مطلوب و مجموعه‌ای از جاذبه‌های تاریخی و طبیعی سال‌هاست در جست‌وجوی جایگاهی شایسته‌تر در گردشگری کشور است. استانی که می‌تواند در کنار گردشگری تاریخی و تفریحی، در حوزه‌هایی مانند گردشگری سلامت و ورزشی نیز حرف‌های بسیاری برای گفتن داشته باشد و از بازار گردشگران کشورهای همسایه بهره بگیرد؛ اما تحقق این ظرفیت‌ها بیش از هر چیز به ثبات و اطمینان نیاز دارد، مؤلفه‌ای که در سال‌های اخیر بارها تحت تأثیر تحولات امنیتی و اقتصادی قرار گرفته است.

اکنون صنعت گردشگری همدان در نقطه‌ای ایستاده که آثار این شرایط تنها در کاهش سفرها دیده نمی‌شود؛ بلکه زنجیره‌ای از فعالان، از دفاتر خدمات مسافرتی و اقامتگاه‌ها گرفته تا راهنمایان گردشگری، از این رکود آسیب دیده‌اند. با مهرداد ضیایی مهر، عضو هیئت مدیره انجمن راهنمایان گردشگری استان همدان و فعال گردشگری، درباره وضعیت گردشگری استان پس از جنگ اخیر، میزان ورود گردشگران داخلی و خارجی، تأثیر شرایط اقتصادی و امنیتی بر تقاضای سفر، وضعیت آژانس‌ها و راهنمایان گردشگری، ظرفیت‌های گردشگری سلامت و جذب گردشگران عراقی و همچنین حمایت‌های انجام شده از فعالان این حوزه گفت‌وگو کردیم.

■وضعیت گردشگری استان همدان با توجه به حوادث اخیر چه تغییری کرده و میزان ورود گردشگران داخلی و خارجی و تقاضای سفر به چه صورت بوده است؟

گردشگر خارجی از دو سال پیش تقریباً صفر بوده و الان هم همین وضعیت ادامه دارد. علت اصلی آن نیز جنگ، ناآرامی‌ها، اعتراض‌ها و مسائل اینچنینی بوده است. در مورد گردشگری داخلی نیز از زمان آغاز جنگ، سفرها تقریباً تعطیل شد، اما پس از برقراری آتش‌بس، دوباره رونق گرفت و وضعیت بهتر شد.

در بحث گردشگری سلامت، گردشگر خارجی ما عمدتاً افرادی بودند که از عراق می‌آمدند و به‌تازگی نیز بیشتر به دلیل نیاز به درمان و دریافت دارو مجبور به سفر شده‌اند.

در مورد گردشگری داخلی نیز متأسفانه مسائل اقتصادی مردم و گرانی‌های اخیر تأثیر زیادی گذاشته است. در شرایط فعلی، مردم سفر را از اولویت‌های خود کنار گذاشته‌اند و مسائل اقتصادی، شرایط جنگی و مسائل امنیتی نیز موجب شده گردشگری داخلی همچنان به رونق مطلوب خود بازنگردد. بنابراین گردشگری داخلی قطعاً تحت تأثیر مسائل اقتصادی، شرایط امنیتی و سایر اتفاق‌های اخیر قرار گرفته است.

■چند آژانس و دفتر خدمات مسافرتی در همدان طی این مدت تعطیل شدند یا فعالیت خود را متوقف کردند؟

حدود ۷۰ آژانس در استان داریم که بیش از نیمی از آن‌ها به حالت تعلیق درآمده و دچار رکود شده‌اند. تقریباً از عید به این سمت تعدیل نیرو نداشته‌ایم، اما در سال گذشته تا حدودی تعدیل نیرو انجام شد. امسال نیز پس از عید و برقراری آتش‌بس، دیگر تعدیل نیرویی صورت نگرفته و نیروها سر کار هستند، اما فعالیت‌ها همچنان جزئی است.

با توجه به کاهش تقاضای سفر، وضعیت اشتغال و درآمد راهنمایان گردشگری استان بسیار ضعیف شده است. بسیاری از راهنمایان به سمت مشاغل دیگر رفته‌اند و دوشغله و سه‌شغله شده‌اند. افرادی که زبان‌های خارجی بلد بودند و از راهنمایان حرفه‌ای محسوب می‌شدند نیز این شغل را کنار گذاشته و به سمت فعالیت‌های دیگری رفته‌اند. متأسفانه در دو سال گذشته وضعیت روزبه‌روز بدتر شده است. به‌ویژه پس از جنگ ۱۲روزه، شرایط گردشگری نامناسب‌تر شد و اوضاع رو به وخامت گذاشت.

تا زمانی که امنیت تحت تأثیر جنگ باشد، مردم بلاتکلیف هستند و سفر دیگر از اولویت‌های آن‌ها خارج می‌شود. از طرفی، وضعیت اقتصادی نیز تأثیر بسیار زیادی دارد که آن هم متأسفانه بسیار بد شده است. مردم از نظر اقتصادی دچار مشکل شده‌اند و همه این عوامل دست به دست هم داده‌اند تا این شرایط به وجود بیاید.

■آیا وابستگی گردشگری همدان به غار علیصدر سبب شده ظرفیت‌های این استان کمتر مورد توجه قرار بگیرد؟

۱۰۰درصد این طور نیست، اما قطعاً آن جاذبه تأثیرگذار است. اگر بخواهم مثال بزنم، شاید اگر مشهد حرم مطهر امام رضا(ع) را نداشت، گردشگری آن هم مانند خراسان جنوبی، سیستان و بلوچستان و استان‌های مشابه می‌شد؛ اما وجود حرم امام رضا(ع) موجب می‌شود مردم به مشهد سفر کنند و در کنار آن، سایر بخش‌های گردشگری نیز رونق بگیرد.

در مورد همدان هم نمی‌توانیم بگوییم گردشگری استان کاملاً به این موضوع وابسته است؛ چرا که غار علیصدر خارج از شهر قرار دارد و ما در داخل شهر نیز جاذبه‌های اصلی، بسیار خوب و حتی جهانی داریم. با این حال، تأثیرگذاری غار علیصدر را نمی‌توان نادیده گرفت و می‌توان گفت حدود ۵۰درصد در گردشگری استان تأثیرگذار است. بنابراین نمی‌توان گفت این جاذبه هیچ تأثیری ندارد.

■برنامه یا سیاستی برای توسعه گردشگری در فصول مختلف سال وجود دارد؟

استاندار، معاون اقتصادی استاندار و اداره کل میراث فرهنگی، گردشگری و صنایع دستی استان در تلاش بودند در فصل‌های مختلف، با توسعه انواع دیگر گردشگری از جمله گردشگری ورزشی و گردشگری سلامت، رونق گردشگری را حفظ کنند و توسعه دهند. با این حال، هر اقدامی که مدیران و مسئولان انجام می‌دهند، در نهایت به موضوع امنیت و مسائل اجتماعی بازمی‌گردد. در شرایط فعلی، سفر جزو اولویت‌های مردم نیست و وجود نوعی ناامنی سبب شده مردم همچنان بلاتکلیف باشند.

طبق شنیده‌ها، دولت برای جبران خسارت آژانس‌ها و اقامتگاه‌ها اعلام کرده در حال بررسی و تصویب بودجه و مسائل مربوط به آن است؛ مشابه اقدام‌هایی که در دوره کرونا انجام شد. با این حال، تاکنون اقدام مشخصی در این زمینه صورت نگرفته است.

استان همدان در سال‌های اخیر تلاش کرده با حمایت از فعالان حوزه گردشگری، بخشی از مشکلات و چالش‌های این بخش را مدیریت و زمینه بازگشت گردشگری به مسیر رونق را فراهم کند. در این میان، استاندار و معاون هماهنگی امور اقتصادی استاندار همدان حمایت ویژه‌ای از فعالان گردشگری به‌ویژه راهنمایان گردشگری داشته‌اند. یکی از اقدام‌های انجام شده در این زمینه، پرداخت تسهیلات با نرخ سود ۴درصد به فعالان گردشگری و راهنمایان بوده است. این تسهیلات از سال‌های ۱۴۰۳ و ۱۴۰۴ با هدف کمک به فعالان این حوزه و عبور از شرایط دشوار اقتصادی پرداخت شده تا زمان بازگشت رونق به صنعت گردشگری، زیرساخت و توان فعالیت این گروه‌ها حفظ شود.

رویکرد حمایتی همدان در حوزه تسهیلات برای راهنمایان گردشگری، تنها به سطح استان محدود نمانده و تجربه این استان مورد توجه وزارت میراث فرهنگی، گردشگری و صنایع دستی نیز قرار گرفته است. بر همین اساس، پرداخت تسهیلات با نرخ سود ۴درصد به راهنمایان گردشگری در سطح کشور نیز در دستور کار قرار گرفته است.

از سوی دیگر، مسئولان استان با حضور میدانی در مراکز و جاذبه‌های گردشگری تلاش کرده‌اند مسائل و مشکلات فعالان این بخش را از نزدیک بررسی کنند، بدین منظور بازدیدهایی سرزده یا هماهنگ شده از جاذبه‌ها و تأسیسات گردشگری و گفت‌وگو با فعالان این حوزه با هدف شناسایی مشکلات و پیگیری برای رفع آن‌ها انجام شده است.

بالاخره باید این شرایط از لحاظ امنیت و آتش‌بس واقعی شود و دیگر بحث جنگ و... نباشد تا مردم بتوانند برای سفر برنامه‌ریزی کنند. همان طور که بحث سفر یک کالای لوکس بوده، در حال حاضر به یک کالای لوکس‌تر تبدیل شده است.

از طرفی، حالا که وضعیت اقتصادی خراب است، بحث «سفرکارت» که وزارت میراث فرهنگی در دستور کار خودش داشت، باید جدی شود. این سفرکارت می‌تواند به این شکل باشد که مبلغی با سود خیلی پایین مثلاً ۲ یا ۴درصد به حساب سرپرست خانوار اختصاص پیدا کند و فقط برای سفر قابل استفاده باشد؛ یعنی در هتل‌ها و آژانس‌های مسافرتی هزینه شود تا رونقی در این بخش ایجاد شده و در سال‌های آینده دوباره به گردشگری سال‌های قبل برگردیم.

■با توجه به ظرفیت‌های چهار فصل همدان، چرا این ظرفیت‌ها هنوز به رونق پایدار گردشگری منجر نشده‌اند و شرایط امنیتی و اقتصادی چه تأثیری بر جذب گردشگران خارجی به‌ویژه عراقی‌ها داشته است؟

همدان از ظرفیت‌های قابل توجهی برای توسعه گردشگری برخوردار است؛ استانی چهار فصل که در ماه‌های گرم سال نیز به دلیل آب و هوای مطلوب می‌تواند مقصد مناسبی برای گردشگران باشد. نزدیکی به پایتخت و فاصله حدود دو ساعته با تهران نیز یکی دیگر از مزیت‌های مهم همدان برای جذب گردشگران داخلی و خارجی به شمار می‌رود.

در کنار گردشگری تفریحی، همدان ظرفیت قابل توجهی برای توسعه گردشگری سلامت نیز دارد و می‌تواند از بازار کشورهای همسایه از جمله عراق، گردشگر جذب کند. با این حال، فعالان گردشگری معتقدند این ظرفیت‌ها تاکنون به شکل مطلوب به رونق پایدار گردشگری منجر نشده است.

یکی از مهم‌ترین موانع، شرایط امنیتی و اقتصادی منطقه بوده است. به گفته فعالان گردشگری، در مقاطع مختلف که تنش‌ها و جنگ‌های منطقه‌ای افزایش یافته، تورهای گردشگران عراقی که مقصدشان همدان بوده لغو شده یا برنامه سفر آن‌ها تغییر کرده و این مسئله موجب شده بخشی از بازار گردشگران خارجی که می‌توانست برای همدان به‌ویژه در حوزه گردشگری سلامت و تفریحی درآمدزا باشد، از دست برود.

جدول ۹۵۰۸

طراح: محمدرضا علی‌زاده zadehalireza@gmail.com

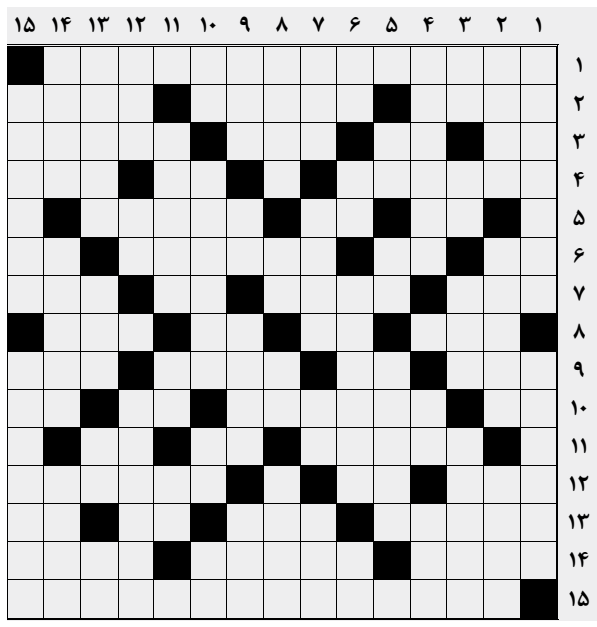

■افقی

۱. مجموعه تلویزیونی درام تاریخی هندی که دهه ۷۰ از تلویزیون جمهوری اسلامی پخش شد ۲. پارچه مانتویی - نام قدیم این شهر پاکستان، شالکوت بوده - از آجیل‌ها ۳. عضو صورت - عدد روستا - کرکس- جوشیدن ۴. سوبسید - یکی از دو جنس - دعای زیر لب ۵. سنگریزه - زبان گنجشک - انتها ۶. غذای آبکی - دانه معطر - سنگ زینتی زیبای سوغات نیشابور - از گرفتنی‌ها ۷. بر صورت آقایان بجویید - دشمن دیرین پنیر - میوه نیکو - خنجر ۸. خواست - الفبای موسیقی - ویتامین جدولی - درخشش سطح فلزات ۹. مظهر سبکی - نفی عرب - آشیانه - به هم چسبیده ۱۰. از خواهران برونته - مبل راحتی - ضمیر اتحاد - حرف فاصله ۱۱. کربن خالص - پهلوان - واحد ورزش تنیس ۱۲. سخنان بیهوده - بنابراین - برداشت ادبی ۱۳. لاعلاج - آرایش کردن - نت استمرار- حرف پیروزی ۱۴. خواب شیرین - مقابل جزئیات - کرمینه حشرات ۱۵. کنایه از رشد کردن و بزرگ شدن است

■عمودی

۱. زمین کاشت برنج - قطر درونی لوله تفنگ ۲. از صبحانه‌جات - مطرود درگاه الهی - برندی ژاپنی در صنایع صوتی و تصویری ۳. بویایی - باران اندک - غذای معروف مشهدی - عددی کوچک کنار عدد بزرگ نوشته شود ۴. عزیز - بز کوهی - مخترع ماشین بخار ۵. نفس خسته - اثر چربی- نوعی چراغ نفتی ۶. مفرد - خدای درویش - میوه پرخاصیت گرمسیری - کجاست؟ ۷. ذره باردار شیمیایی - انزجار - بنیان - فتنه ۸ . یک‌صدم روپیه -عنصر شیمیایی- گونه برجسته - صمغ ۹. نماز یک‌رکعتی - مالامال - نوعی کاغذ نامرغوب - برنج شوشتری ۱۰. عدد خیطی - افسر نیروی دریایی - نفی تازی- خیس ۱۱. توانایی وراثتی - تلاش - کوچک‌ترین استان ایران از نظر وسعت پس از البرز ۱۲. کودک - سودای ناله - چیره شدن ۱۳. یون دارای بار منفی - بانک خانگی - حرارت بدن بیمار- لحظه ۱۴. فقیر - پشتیبانی - نبرد ۱۵. بخش انتهایی تفنگ - میهمانکده
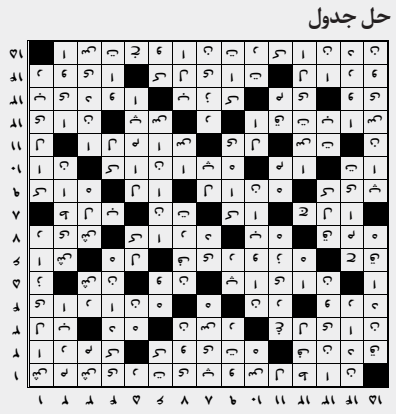
حل جدول